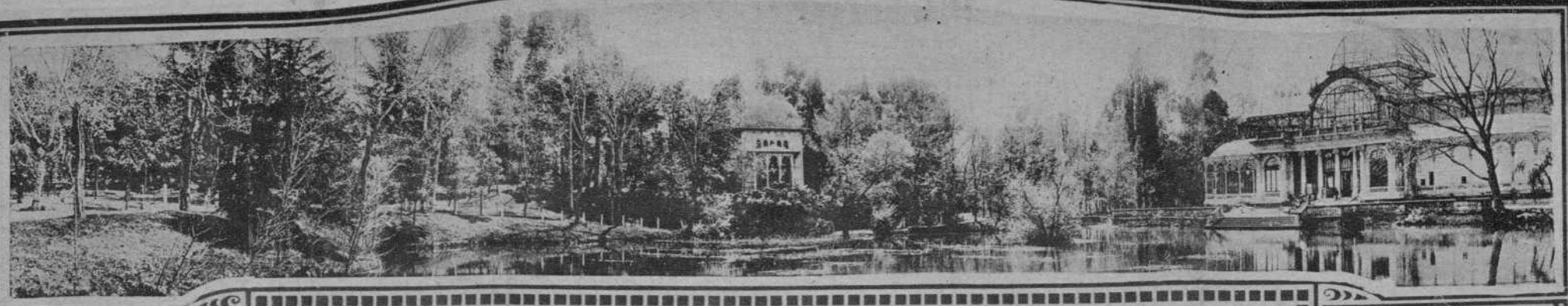

REDACCIÓN Y ADMINISTRACIÓN
PLAZA DE CATALUÑA, 9
TELEFS. 2599-A Y 5051-A
TALLERES E IMPRENTA
MUNTANER, 49 - TELEF. 2322-A

# El Día Gráfico

SUSCRIPCIÓN CAPITAL
PTAS. 2'25 AL MES
SUSCRIPCIÓN PROVINCIAS
PTAS. 8'50 TRIMESTRE
NÚMERO SUELTO
DIEZ CENTIMOS

Barcelona, sábado 20 de Noviembre de 1926

MADRID

1

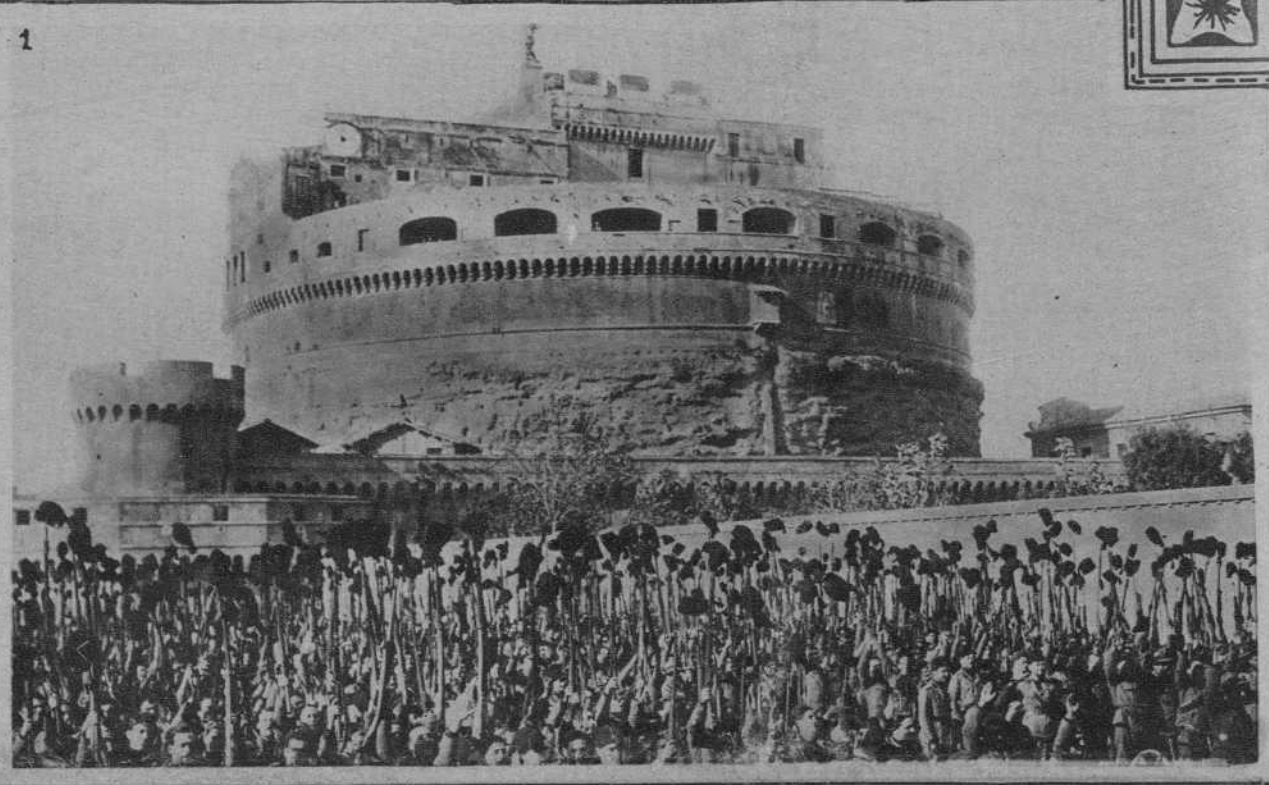

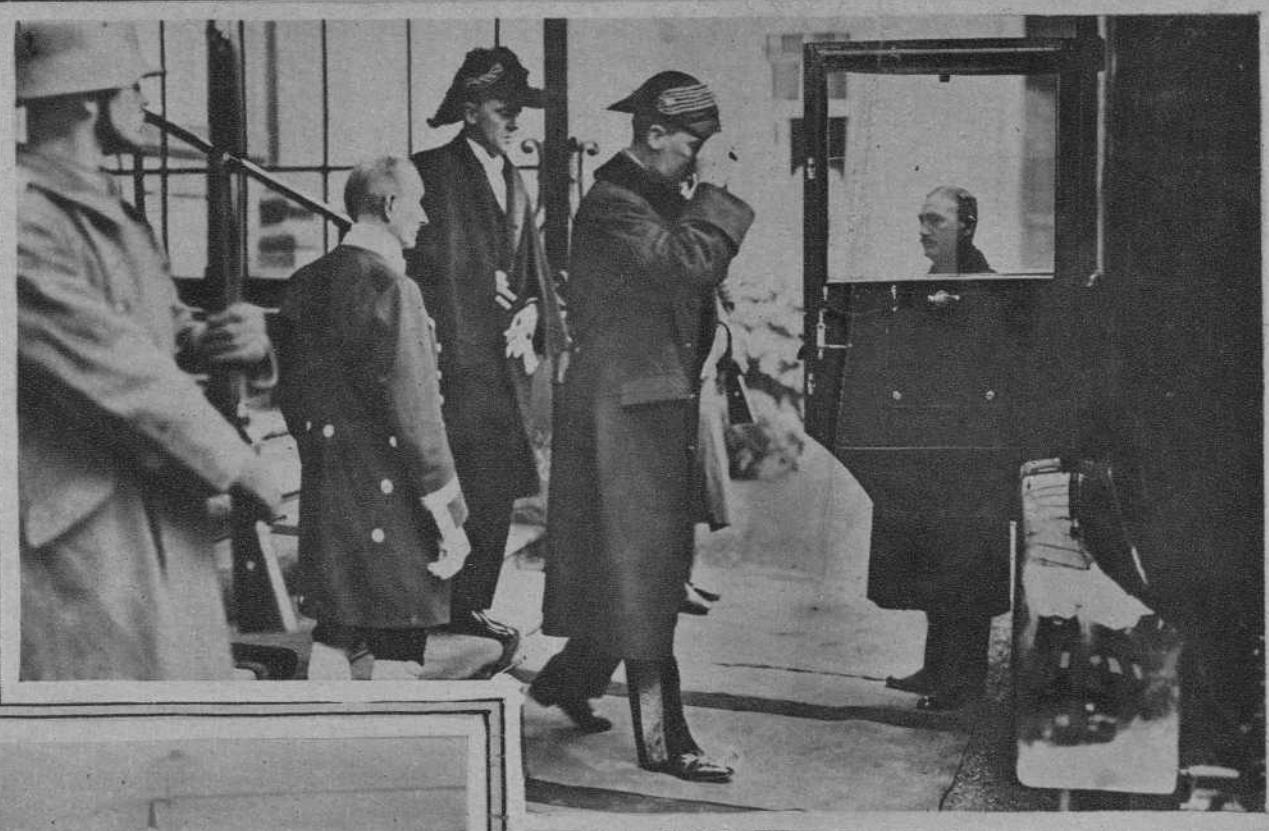

*París.- El proceso contra el Príncipe Carol de Rumania, interpuesto por su ex-esposa. Está en compañía de su abogado, ante los Tribunales.*

3

*1: Roma. Una asamblea de fascistas celebrada ante el célebre castillo de "Sant Angelo"*
*(f. P. Pastorell)*

*2: Berlín. El nuevo Embajador de Inglaterra, saliendo de presentar sus cartas credenciales al Presidente de la República*
*(f. Scherl)*

*3: París.- Llegada de los aviadores Coste y Rignot, que han efectuado, en línea recta, un vuelo de 20.000 kil.*
*(f. H. Manuel)*

# BARCELONA Y LA
# COMPAÑIA TELEFÓNICA NACIONAL DE ESPAÑA

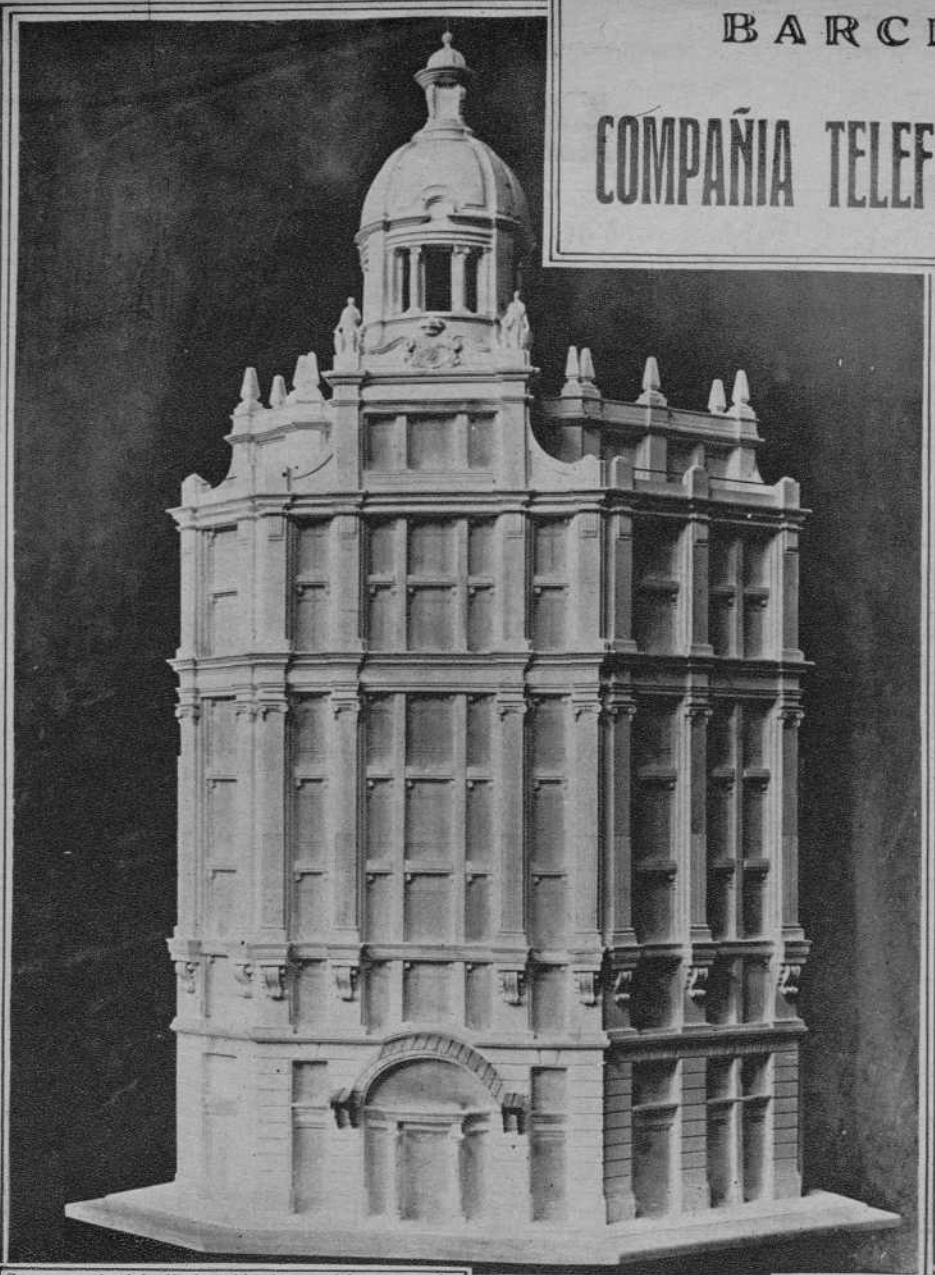

Severo, señorial, distinguido, he aquí lo que se ha querido que fuese el nuevo edificio de la «Compañía Telefónica Nacional de España». Sin adornos mútiles, ni abigarrados dibujos, este edificio tiene todas las características de la nueva arquitectura ciudadana

La carretera de Sans ya está canalizada. La obra de canalización subterránea de los cables telefónicos ha sido hecha en pocos días, los necesarios para que el futuro servicio telefónico automático sea el más eficaz.

*Con estos gráficos hay suficiente para que el público se dé perfecta cuenta de la intensa labor que realiza la "Compañía Telefónica Nacional de España" cooperando así al engrandecimiento de la ciudad.*

Una curiosa fotografía de la Plaza de Cataluña en su estado actual. En el centro de la fotografía el solar en donde se levantará el nuevo edificio de la «Compañía Telefónica Nacional de España», instalándose en él la Central automática y las oficinas comerciales

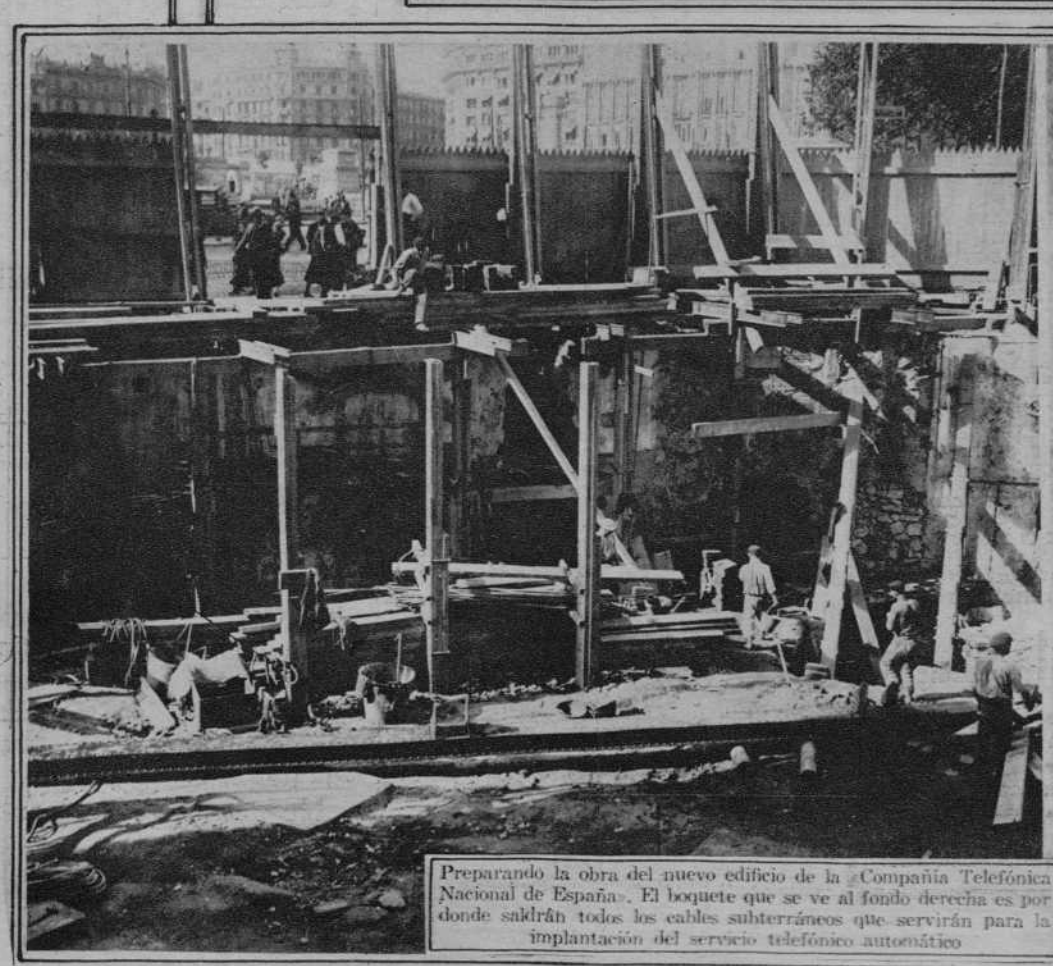

Preparando la obra del nuevo edificio de la «Compañía Telefónica Nacional de España». El boquete que se ve al fondo derecha es por donde saldrán todos los cables subterráneos que servirán para la implantación del servicio telefónico automático

En un día fué atravesado por los cables subterráneos telefónicos el señorial Paseo de Gracia. Vuelven ahora autos y coches a pasar nuevamente sobre el tapiz urbano, y el cable subterráneo espera el momento solemne de servir a la ciudad, ofreciendo su colaboración eficaz a todos los negocios y todas las relaciones

# BANCA MARSANS, S. A.

Valores - Cupones - Giros - Cambio - Viajes

**BARCELONA - Rambla de Canaletas, 2 y 4**

**Queda abierta la negociación de los cupones correspondientes a los valores siguientes**

(mientras su líquido importe nos sea conocido)

| | |
|---|---|
| Catalana de Gas y Electricidad, serie G. | 6 por 100 |
| Alumbrado de Poblaciones, serie K. . . | 6 por 100 |
| Colonia Güell. . . . . | 6 por 100 |
| Ayuntamiento de Castellón. . . . . | 5 por 100 |
| Barcelona Traction, E. 1921 . . . . . | 7 por 100 |
| " " . . . . . | 5 1/2 por 100 |
| Compañía Trasatlántica, E. 1922 . . . | 6 por 100 |
| Sdad. General Azucarera (Bonos Tesorería). | 6 por 100 |
| Comp.ª Telefónica Nacional de España | 7 por 100 |
| Ferrocarriles Andaluces, E. 1907 . . . | 3 por 100 |

**y demás cupones vencimiento 1.º de Diciembre próximo**

**CAMARA ACORAZADA**

**Con compartimientos de alquiler desde 22 pts. anuales.**

Dirección telegráfica **MARSANSBANK**

Apartado de Correos n.º 1

Teléfonos números 4530 A. 4531 A. 4532 A.



## Asesoría Contable Jurídico - Administrativa

**Director: Juan de Dios de Mora**
**Profesor: Intendente Mercantil**
**Abogado asesor: Antonio Forns**
**Plaza de Cataluña, 9 - Teléfono A. 1001**

Información a los contribuyentes y gestión en Hacienda de todo lo relativo a las Contribuciones, Industrial, de Utilidades, Territorial, Timbre, Derechos Reales, Transportes, Impuesto sobre consumos suntuarios, Libro de Ventas, Registro de arrendamientos, etc. Organización y exámen de contabilidades y balances



## LA RABASSADA

Mañana, inauguración de un elegante

**COMEDOR DE INVIERNO**

alfombrado, con calefacción central y preciosas vista panorámicas.
Cubierto 10 ptas. TE DE MODA.
Tranvías cada media hora :-: :-: Teléfono G.-6204.

**Si necesita**

**comprar o encargar muebles de lujo, no perderá el tiempo visitando las más importantes Casas de Muebles.**

**Pero perderá su dinero si antes de decidir sus encargos no visita la CASA**

**J. HOMS**

**CANUDA, 16**


# T. S. H.

**PROGRAMA PARA HOY, SABADO, DIA 20**

**BARCELONA (Radio-Catalana)**

21 h. 00: Boletín meteorológico de Cataluña; Pronóstico del tiempo; Cotizaciones de la Bolsa de Barcelona; Santos del día; Crónica de arte, deportes y modas.

21 h. 10: Acto de concierto: Rosita Guasch, liederista; Enrique Costa, tenor; Jaime Bofill-Borrás, maquietista; Buenaventura Dini, violoncelista; Orquesta «Radio-Catalana».


**Compre usted exclusivamente en las casas que anuncian en esta sección, por ser de intachable seriedad y competencia y vender únicamente los materiales de primera calidad.**


**BARCELONA (Radio-Barcelona)**

18 h. 00: El trío «Radio»

18 h. 55: Boletín del servicio meteorológico de Cataluña; Ultimas noticias.

20 h. 45: Retransmisión de la ópera que se dará en el Gran Teatro del Liceo. En los intermedios, Cambios y Noticias.


## Los circuitos de R. E. M.

**S. N. 5 PARSIFAL - SELECTOR**

**Montados o en piezas sueltas son cada uno en su esfera la síntesis Radiotelefónica.**

**No adquiera ni monte nada sin antes consultarnos.**

**126, BALMES, 126.**

**al mejor garantía en Radiotelefonía.**


**RADIO-PARIS**

10 h. 40: Informaciones; Cotizaciones.

12 h. 30: Radioconcierto.

13 h. 50: Extracto de la Prensa.

16 h. 30: Radioconcierto.

17 h. 35: Cierre de Cotizaciones; Actualidades.

20 h. 30: Radioconcierto.


**¡¡¡Comerciante!!! ¿Quiere usted sentar precedente de seriedad? ¿Le interesa aumentar sus ventas? Anuncie en esta sección.**


**RADIO-LONDRES**

13 h. 00 a 14 h. 00: Hora oficial de Greenwich.

14 h. 30: Festival por las Asociaciones Musicales; Coros.

17 h. 15: Sesión infantil.

18 h. 00: Programas música británica; La orquesta.

19 h. 00: Hora oficial del Big Ben; Pronóstico del tiempo; Boletín general de noticias; Intervalo musical.


**Poseer el Selector R. E. M, es tener una butaca en el Liceo.**

**R. E. M. BALMES, 126.**


20 h. 00: Una revista.

21 h. 00: Concierto vocal e instrumental.

21 h. 45: C. Dixon y Hutchinson (piano).

22 h. 00: Hora oficial.

22 h. 15: Continuación del concierto.

23 h. 30 a 24 h. 00: Bailables.


## CAMISERIA SANS

**BOQUERIA, 32**



**La más formidable organización industrial telefónica del mundo, Western Electric 'BELL' fabrica las más perfectas emisoras combinadas con sus receptores de una fabricación técnica tan perfecta que en las cuatro partes del mundo son los preferidos con distinción**

De venta: **RADIO-LOT**
Paseo San Juan, 17
Barcelona



## CIRUJANA CALLISTA

**Gabinete instalado en los salones de la peluquería Escoda**

## Plaza Cataluña, 9

**Con todos los adelantos que la Ciencia moderna aconseja y todas las comodidades de los más renombrados gabinetes europeos y norteamericanos y unas tarifas de**

**Precios asequibles**


# BOLSA

## Sesión del día 19 de noviembre

| | Cambio anterior | Ultimo cambio |
|---|---|---|
| **MONEDA EXTRANJERA** | | |
| París (los 100 francos) | 22'75 | 23'50 |
| Londres (la libra) | 31'93 | 31'975 |
| Roma (100 liras) | 27'75 | 27'75 |
| Bruselas (100 francos) | 18'30 | 18'40 |
| Zurich (100 francos) | 127'00 | 127'15 |
| Nueva York (el dólar) | 6'58 | 6'5875 |
| Buenos Aires (el peso) | 2'66 | 2'67 |
| Berlín (el marco) | 1'5675 | 1'75 |
| **EFECTOS PUBLICOS** | | |
| **Deudas del Estado** | | |
| Interior, serie A, 4 % | 68'10 | 68'20 |
| Interior, serie F, 4 % | 68'20 | |
| Exterior, serie A, 4 % | 82'50 | 82'30 |
| Exterior, serie F, 4 % | 81'70 | 81'80 |
| Able. íd., 4 % | 88'25 | |
| Able. 1920, s. A, 5 % | 91'90 | 91'80 |
| Able. 1920, s. F, 5 % | 91'50 | |
| O. Tesoro v. 1928 B 5 % | 101'90 | 101'95 |
| O. Tesoro v. 1931 B 5 % | 101'70 | 101'80 |
| D. Ferroviaria A, 5 % | 99'75 | 99'70 |
| D. Ferroviaria B, 5 % | 99'65 | 99'70 |
| D. Ferroviaria C, 5 % | 99'00 | |
| **Ayuntamientos** | | |
| Barcelona 1906, B | 78'50 | 78'25 |
| Barna. Exposición 1925 | 96'85 | 96'65 |
| Barna., Reforma | 79'25 | 79'25 |
| **Diputaciones** | | |
| Diputaciones, viejas | 79'00 | 79'00 |
| Barcelona, serie B | 78'50 | |
| Provinciales, 6 % | 95'00 | 95'00 |
| **VARIOS** | | |
| Puerto Barcelona | 88'25 | |
| Puerto Melilla | 99'25 | |
| Caja de Emisiones | 82'50 | 82'35 |
| B. Hipot. España, 4 % | 88'75 | |
| B. Hipot. España, 6 % | 107'50 | |
| Crédito Local | 97'50 | |
| **Valores extranjeros** | | |
| Cédulas Argentinas | 2'708 | 2'708 |
| Deuda Marruecos | 80'35 | 80'50 |
| **Ferrocarriles** | | |
| Nortes 1.ª serie | 70'50 | 70'50 |
| Nortes 5.ª serie | 67'75 | 68'00 |
| Especiales Pamplona | 68'85 | 68'85 |
| Prioridad Barcelona | 72'25 | 72'50 |
| Villalba - Segovia | 74'50 | 74'50 |
| Almansas especiales | 77'50 | 77'35 |
| Almansas adheridas | 66'85 | 67'00 |
| Minas San Juan | 70'00 | 70'00 |
| Alsasuas | 85'85 | 85'85 |
| Huescas | 78'85 | 79'00 |
| Nortes 6 % | 101'75 | 101'50 |
| Valencianas 5 % | 98'75 | 99'00 |
| Alicantes 1.ª hipoteca | 65'35 | 65'35 |
| Alicantes 2.ª hipoteca | 82'50 | |
| Alicantes A | 92'25 | |
| Alicantes B | 79'25 | 79'00 |
| Alicantes C | 73'50 | 73'65 |
| Alicantes D | 72'25 | 72'25 |
| Alicantes E | 80'75 | 80'35 |
| Alicantes F | 89'15 | 89'15 |
| Alicantes G | 102'00 | 102'00 |
| Alicantes H | 97'75 | 97'50 |
| Alicantes I | 102'00 | 102'00 |
| Francias 1864 | 57'65 | |
| Francias 1878 | 52'35 | |
| Madrid-Barna., directos | 55'00 | 54'75 |
| Madrid-Barna.-Rodas | 47'00 | |
| Córdoba - Sevilla | 66'00 | |
| Badajoz | 98'00 | 98'00 |
| Andaluces 1.ª serie, v. | 44'75 | 44'75 |
| Andaluces 1.ª serie, fijo | 61'85 | 61'85 |
| Andaluces 2.ª serie, v. | 43'75 | 43'75 |
| Andaluces 2.ª serie, fijo | 56'65 | 56'65 |
| Bobadilla | 76'85 | |
| Andaluces 5 % | 83'00 | |
| Andaluces 6 % | 97'35 | 97'50 |
| Catalanes 1919 | 90'00 | 90'00 |
| Catalanes 1924 | 81'00 | 81'00 |
| Cataluñas 5 % | 83'50 | 83'00 |
| Cataluñas 6 % | 97'00 | 97'00 |
| Camaller. Montserrat | [illegible] | |
| Ferrocarriles secun. | 63'50 | |
| Gran Metro | 87'35 | |
| M. Cáceres P., variable | 27'35 | 27'75 |
| Metro Transversal | 79'00 | 79'00 |
| Sarriá a Barcelona | 100'00 | 98'50 |
| Tánger a Fez | 98'25 | 98'50 |
| **Tranvías y Automóviles** | | |
| G. de Tranvías 4 % | 78'50 | |
| G. de Tranvías 5 % | 84'75 | 84'75 |
| Ens. y Gracia, 4 % | 74'50 | |
| **Aguas, Canales y Electricidad** | | |
| Aguas Huelva | 98'50 | 98'00 |
| Aguas Valencia | 93'25 | |
| B. de Elec. 1920, 6 % | 98'75 | |
| Canal de Urgel | 83'00 | 83'00 |
| Catalana Gas, serie G | 99'00 | 99'50 |
| Catalana Gas, Bonos | 95'50 | 95'50 |
| Chades | 100'65 | |
| Cooperativa de F. Eléc. | 62'00 | 62'00 |
| Coop. Manresana Eléc. | 92'50 | |
| Energía Eléc. Cat., 5 % | 85'00 | |
| Energía Eléc. Cat., 6 % | 95'25 | 95'25 |
| Energía Eléc., Bonos | 94'35 | 94'25 |
| Eléctrica Cinca, serie C | 95'00 | |
| General Aguas C | 99'00 | 98'50 |
| Riegos Levante | 97'00 | |
| Unión Eléc. Cataluña | 98'25 | 98'50 |
| **Navieras y Construcciones Navales** | | |
| Unión Naval Levante | 95'75 | |
| **Varios** | | |
| Asfaltos Asland 6 % | 92'00 | 90'00 |
| Asfaltos Asland 7 % | 100'00 | |
| Auxiliar C. «Sansón» | 86'00 | |
| Auxiliar ferrocarril | 97'00 | |
| Colonia Güell | 96'00 | |
| E. C. Eléc., 6 % | 70'00 | 70'00 |
| C. y Pavimentos 5 % | 79'00 | |
| F. O. y C., 6 % 1925 | 97'35 | |
| M. Potasa Suria, 6 % | 98'00 | 97'75 |
| **ACCIONES** | | |
| **Varias** | | |
| Catalana del Gas, F | [illegible] | |
| Aguas ordinarias | [illegible] | |
| Trasmediterráneas | 94'00 | |
| Hullera Española | 100'00 | 100'00 |
| Banco de España | 624'00 | |
| Crédito y Docks de B. | 196'50 | |
| Telefónica Nacional | 101'00 | 100'75 |
| **VALORES A PLAZO** | | |
| Interior 4 % | 68'30 | 68'35 |
| Exterior 4 % | 00'00 | 00'00 |
| Acciones Norte | 474'50 | 474'00 |
| » Alicante | 432'00 | 433'50 |
| » Orenses | 26'30 | 26'60 |
| » Andaluces | 71'80 | 71'50 |
| » Chade | 453'00 | 447'00 |
| » Colonial | 382'50 | 382'50 |
| » Docks | 195'00 | 195'00 |
| » Platas | 50'50 | |
| » Aguas ordin. | 139'00 | 139'00 |
| » Filipinas | 235'00 | |
| » Autobuses | 60'00 | |
| » Gran Metro | 56'00 | |
| » Transversales | 38'00 | |

**INFORMACION OFICIAL FACILITADA POR EL CENTRO ALGODONERO DE BARCELONA**

**Mercado de Liverpool**

Disponible: 6'99 7'03.
Noviembre: 6'82 Nom. 6'83 6'79.
Enero: 6'88 6'85 6'88 6'84.
Marzo: 6'95 6'92 6'94 6'91.
Mayo: 7'04 7'02 7'03 7'00.
Julio: 7'11 7'09 7'10 7'07.
Ventas: 9,000 balas contra 6,000 balas.
Enero: Sakell. 13'12 13'13.
Enero: Upper. 9'78 9'85.
Marzo: Sakell. 13'01 13'05.

**Mercado de Nueva York**

Disponible: 13'05 12'75.
Noviembre: 12'53 12'46.
Diciembre: 12'64 12'60 12'57 12'55.
Enero: 12'71 12'65 12'63 12'61.
Marzo: 12'93 12'88 12'85 12'82.
Mayo: 13'11 13'09 13'07 13'01.
Julio: 13'29 13'26 13'24 13'21.

**Mercado de Nueva Orleáns**

Disponible: 12'64 12'57.
Enero: 12'71 12'70 12'63.
Marzo: 12'84 12'80 12'78.
Mayo: 12'95 12'87.
Julio: 13'13 13'02.
Octubre: 13'22 13'13.
Arribos: 95,000 balas contra 59,000 balas.
Desde primero de agosto: 180,000 balas contra 4.793,000 balas.
Transferencia 4'84 7/8.

**Mercado de Alejandría (Ashmouni)**

Diciembre: 17'54 17'50.
Febrero: 17'80 17'80.

**Sakellaridis**

Noviembre: 26'77 26'67.
Enero: 26'34 26'20.
Marzo: 26'3.. 26'14.
Mayo: 26'45 26'25.

**Mercado de Barcelona**

Disp. Good. Midd. st. univ. Texas, Pesetas 129.

**Havre**

| | Anterior |
|---|---|
| Noviembre | 4'92 |
| Diciembre | 4'99 |
| Enero | 5'03 |
| Febrero | 5'04 |
| Marzo | 5'10 |
| Abril | 5'14 |
| Mayo | 5'17 |
| Junio | 5'21 |
| Julio | 5'27 |
| Agosto | 5'27 |
| Septiembre | 5'30 |
| Octubre | 5'29 |

**Imperio británico**

| | Oct. | Ene. | Mar. | May. | Jul. |
|---|---|---|---|---|---|
| Ant. | 6'57 | 6'71 | 6'76 | 6'84 | 6'93 |
| Cierre | 6'53 | 6'67 | 6'73 | 6'81 | 6'91 |


## SOLER Y TORRA Hnos. - Banqueros

**Rambla Estudios, 11 y 13 y Buensuceso, 1 y 3**

**NEGOCIAMOS LOS CUPONES**
Vencimiento 1.º diciembre y de las
**CEDULAS ARGENTINAS Y URUGUAY 6 POR 100**
**Vencimiento 1.º enero próximo**

**Cámara Acorazada - Cajas de alquiler**



## AGENTES DE CAMBIO Y BOLSA DE LA DE BARCELONA

La intervención en las operaciones bursátiles se halla reservada por la Ley a los Agentes, quienes al expedir póliza confiere título de propiedad de los valores y los hace irreivindicables.

BROSA Juan, Fontanella, 17, 1.º, teléfono 1424 A.

NEGRE ANTONIO, Plaza de Cataluña, 16. Teléfono 3417 A.



**La base de su fortuna... puede ser el anuncio. Anuncie usted en un buen diario y verá aumentar la cifra de sus negocios.**

**No se preocupe por los resultados si el anuncio ha sido bien hecho.**

Año XV

# El Día Gráfico

Núm. 4203

Barcelona, sábado 20 de Noviembre de 1926

DE NUESTRA COLABORACION

## TEMORES DE AHORA

### Al margen del libro "Nueva Rusia" de Alvarez del Vayo

Los latinos de la decadencia, al mismo tiempo que incrédulos, se volvían supersticiosos. Más miedo le tenía un patricio de la época de César a un ratón que cruzara ante él que a los altos designios de Júpiter. No podía darse más curiosa paradoja al cambiar Roma sus costumbres: sonreían los hombres ante el poder del padre de los diosos y se atemorizaban al menor signo que se les antojara símbolo del Averno.

Las épocas de superstición coinciden con las del espanto. Se es supersticioso, sobre todo, cuando se tiene algo que temer. Todos estamos poseídos del horror a la muerte y ese horror nos lleva frecuentemente a visiones alocadas y fantásticas. Pero aparte éste que, como el del amor, es eterno, otros motivos han vuelto al hombre exageradamente preocupado y supersticioso: el juego, la guerra y el privilegio.

No es raro que el jugador, tan confiado al azar, sea supersticioso. A pesar de decirlo, si creyese que la suerte es tan veleidosa, no sería jugador. En cuanto al guerrero, vencedor o vencido, no quiere desprenderse de la influencia de los hados. Para los bonapartistas era un consuelo creer que un arabesco de la suerte condujo a su héroe a la derrota, sin caer en la cuenta de que la tragedia, el impulso inicial e íntimo, de Napoleón, estaba en el episodio catastrófico.

Pero la más interesante para nuestro tiempo es la preocupación del privilegiado. Los patricios eran los más supersticiosos de los romanos, aunque lejos de la urbe, cuando se sentían dueños del mundo, no tuvieran la menor aprensión en oprimir y arruinar a los infelices provinciales. Toda situación de privilegio crea el miedo. Es tan alta la cumbre en la ascensión que, a medida que uno se eleva teme más a la caída, y todos los fenómenos sociales se le aparecen como avisos o quizás como seguros pródromos de pérdidas próximas, cuando no de ruinas definitivas.

Inútil es combatir las preocupaciones fútiles, que la ignorancia supina convierte en obsesiones colectivas. Inútil detener los prejuicios de las gentes. Ya el padre Feijóo le auguraba a un amigo suyo que si cuatro martes le habían amargado la vida, dos mil cuatrocientos le habían llenado de felicidad. Observación baldía. Se teme a los martes, es decir, a los martes aciagos. Se teme hasta a la felicidad continua y sin tasa, porque, como aquel griego insuperablemente dichoso, despierta la envidia de los dioses.

***

Europa está llena de preocupaciones miedosas. No es raro si fakires, agoreros e iniciados en operaciones cabalísticas han vuelto a hacer su agosto. Todos los que se creen en posición envidiable preguntan sin cesar a los astros si van a perderla pronto.

El temor ocasiona confusión. Los postulados políticos y sociales se amalgaman en extraño léxico. Léxico engañoso, turbio, para el que no tiene en su conciencia unas cuantas ideas básicas, claras y hasta un poco añejas. La democracia liada con modas, al parecer, trasnochadas. El guerrerismo sacado como señuelo de vigores nuevos. El proteccionismo difuso entre intentos de economía libres. La autocracia, vetusta, desacreditada, erguida como bandera de juventud insospechada y que pretende ser romántica.

Pero a fuerza de superstición y preocupaciones engendradas por la trasguerra, acabarán los agoreros por decorientarnos. No podán ellos, por más que quieran, darnos un camino seguro, si nosotros, de espaldas a la historia, nos dejamos guiar sólo por el egoísmo, defendiendo únicamente las fortalezas de nuestra situación individual. Los agoreros no podrán satisfacernos. ¿Qué puede pasar? ¿Nos hará perder Rusia? ¿No perderemos, acaso, más con las violencias de Italia? ¿Quién adivinará, en estas jornadas veloces e históricas, por dónde nuestra ruta ha de hallar mejor fortuna?

***

La guerra nos sumergió en un mar de fantasías y alucinaciones. Se desvió la vida de cuanto fuera ponderación y la leyenda y la locura convivieron con la realidad. ¿Era posible en los tremendos días de la gran hecatombe discernir la verdad? ¿No nos pareció el salto de Rusia, a los hombres de Occidente, una gran traición? ¿No creímos, por un momento, cosa de farsa y novela los días inmediatamente anteriores a la paz ruso-alemana? «Novela y sarampión» todo, como calificaba un aristócrata francés las primeras jornadas de la Asamblea Nacional de 1789. El mismo Napoleón—a quien ya hoy hemos citado—lo creía así en cierto modo. «Se ha terminado—decía—la novela de la Revolución. Ahora comienza la historia». Pero Napoleón se engañó. El fué quien dió a la Revoución trazos de gran novela, de novela confusa de autocracia aventurera y libertaria, novela providencial para salvar el curso de la Revolución.

Cuando el bolchevique se tornó un tipo contagioso, en Europa, perdidas las esperanzas en la Rusia blanca, la Acción francesa, los estornudos de Millerand y, sobre todo, el fascio, fueron una promesa para un mundo temeroso. Pero pronto se percibió en esta reacción un fondo histriónico. Se enmascaraban unos cuantos tópicos históricos con pujos filonefstas. La novela, una novela violenta ,peligrosa, no se ha hecho esperar; mucho más peligrosa que las toneladas de papel que enviaba Zinovieff por correo para hacer comunistas.

Mientras tanto, hemos leído la visión de Rusia de Alvarez del Vayo. Libro claro, ordenado y constructivo; orden y construcción necesarios para entender un poco el régimen sovietista. El libro de Alvarez del Vayo lo hace perfectamente inteligible, sobre todo porque su talento y aguda observación no han sido perturbados por ningún prejuicio. En el fondo, hemos creído advertir la convicción—o la hemos adquirido nosotros—de que los avances anticomunistas de Rusia, junto con la evolución de la misma economía comunista no harán de ninguna manera una Rusia contraria, sino una Rusia intermedia, una Rusia socialista.

Novelas aparte, la gran superstición y agorería de Europa no debían haber sido sino las de hacer una Europa con menos privilegios cada día, cada día más histórica, esto es, cada día más democrática y liberal.

JOSE ENSENAT

(Reproducción reservada.)

EN FAVOR DE LA PESCA

## Los proyectos del doctor Odón de Buen

El director general de Pesca, doctor Odón de Buen, proyecta establecer una severa vigilancia, para que se respete y se cumpla la ley en cuanto se relaciona con las vedas, con los límites y con los procedimientos... Se trata de conseguir la repoblación de las zonas de cría, actualmente destruída por el egoísmo «del momento», con grave perjuicio de la producción, y también con daño grave para el propio pescador.

Desea el doctor Odón de Buen que se utilice para la pesca de arrastre una red como la del «bou», pero que no recoja má que pesca grande, sin apresar las crías entre las mallas. Ya se ha autorizado al director general para adquirir algunas de esas redes, con las cuales se hará las oportunas experiencias en el Norte y en el Sur de España. Esas redes, en aguas de Suecia, han dado excelentes resultados, y si aquí lo dan también, se hará en ellas las modificaciones necesarias para adaptarlas a las modalidades de nuestra pesca. El director general de Pesca ha manifestado que desea que España tenga una estación propia en las aguas del Norte de Europa, para la pesca y la manipulación del bacalao, con el fin de que nuestra nación deje de ser tributaria del extranjero en la cuantía de unos ciento sesenta millones de pesetas al año. Esto le cuesta a España el bacalao que les compra a los extranjeros y gran parte del cual podría ser pescado y manipulado por los españoles.

También aspira el doctor Odón de Buen a repoblar los ríos. Se ha planteado «el tema» de la cría del salmón en los ríos y en la costa cantábrica. Se ha considerado necesario un detenido estudio, que se le ha encomendado a una Comisión internacional, presidida por el eminente biólogo profesor Roule, cuya Comisión se reunirá en Santander en el próximo mes de diciembre. El doctor Roule ha prometido que, una vez terminadas las sesiones de la reunión de Santander, irá a Madrid, a dar un cursillo de conferencias referentes al estudio del salmón.

EL MEDIO SIGLO DE "L'ATLÁNTIDA"

Anteayer se cumplieron cincuenta años de la publicación de «L'Atlántida». Recoge la efemérides

El Día Gráfico

en su

Extraordinario de mañana

reproduciendo el retrato de MOSSEN JACINTO VERDAGUER por Ramón Casas.

Otras ilustraciones del gran número dominical que tan buena acogida ha merecido del lector, son las siguientes: **Retablo de todos los Santos, procedente del Monasterio de San Cugat, atribuído al pintor catalán Serra.**

**El desierto bélico y estético. La Colegiata de San Isidro, en León.**

**Los «Misterios» de Montserrat.**

**El municipio de Nurenberg. El templo parroquial de Cabrera, en Piera.**

**Aspectos de la Costa Brava.**

Las páginas literarias irán firmadas por prestigios bien definidos del libro y el periódico. La novela, portento de amenidad, la ha escrito M. B. BENAVIDES, con el título de

UN TIPO INVEROSIMIL

Por su parte, el intrépido viajero

Mihaitican Rumano

ofrecerá al lector el TERCER FOLLETON de sus cada vez más interesantes

Memorias del Africa Occidental y Central

Para sus hijos, además de éste, tendrá otro atractivo **EL DIA GRAFICO** de mañana: la **PAGINA INFANTIL**

Unid a todo ello la acostumbrada diversidad y amplitud de las informaciones del día, gráficas y literarias, bien puede decirse que los números de los domingos de

El Día Gráfico

son

La mejor revista, dentro del mejor diario

20 Cts. ejemplar

## CORREO DE LAS ARTES Y DE LAS LETRAS

Se encuentra en Barcelona la distinguida artista pintora sueca Elsa Jernás, con motivo de presentar en las Galerías Dalmau, una Exposición de sus últimas obras consistentes en un conjunto de paisajes nórdicos al carbón y otros de la ciudad de Sevilla de donde procede actualmente.

La Exposición se abrirá al público hoy, sábado, a las seis de la tarde.

En las mismas Galerías y a la misma hora tendrá también lugar una Exposición de paisaje Sud-americanos, originales del pintor catalán Luis Maristany de Trías que ha más de veinte años **falta de Cataluña.**

La Exposición Maristany es esperada **con gran interés.**

DE NUESTRA COLABORACION

*LAS OBRAS Y LOS DIAS*

## Para el centenario de Goya

*Se preparan ya, y no sólo en España, solemnidades y otras formas de fausto para la celebración del centenario de la muerte de Goya. Esto cae en 1828. Lo oficial necesita algún tiempo de preparación. Lo espiritual no necesita de premeditaciones. (Ahora que, lo espiritual, en rigor, tampoco necesita de centenarios.)*

*¿Goya ha sido, como suele decirse, un pintor de la raza? Según como se entienda. ¿La raza es un fenómeno de natura? ¿O bien un fenómeno de cultura? Si lo primero, ¿cómo evitará el español que el hurdano—el hurdano hipotético, que llegare a preocuparse de estas cosas—, se crea, por el hecho de poseer rasgos físicos distintos—cierto, poco envidiables—, criatura de una raza indiferente? Y si no se trata de natura, sino de cultura, ¿cómo mantendrá el mismo español una diferencia con otros pueblos que también tienen en su alma la lengua latina y el derecho romano? La verdad es que todo esto de la raza es un hecho de orden sentimental. Que estamos unidos con aquellos a quien amamos y separados de aquellos por quien sentimos aversión.*

*Estudiemos bien a Goya. Estudiarlo bien, será el mejor modo de llegar a quererle. Pero cuando le queramos bien, sólo cuando le queramos bien, empezará a ser el pintor de nuestra raza.*

*Estudiemos, digo. En el estudiar no hay engaño. El engaño puede venir cuando se define, cuando se dogmatiza. (Es decir, en último resultado, cuando se deja de estudiar.)*

*Estudiemos, ahora y siempre. No hay mejor manera de celebrar centenarios.*

*EUGENIO D'ORS*

(Reprodución reservada.)

## Cosquillas

**¡NO HAY DINERO!**

*Aparte un regular trozo*
*del americano suelo*
*que lo tiene en abundancia,*
*en todos los otros pueblos,*
*lo mismo grandes que chicos,*
*este es el triste lamento*
*que por todas partes se oye:*
*¡No hay dinero!*

*¿Por qué la noble Mariana,*
*«malgré» su indudable ingenio,*
*no logra salir del caos*
*en que la guerra le ha puesto?*
*Preguntádselo a los hombres*
*que cuidan de su gobierno,*
*y os responderán, sombríos:*
*¡No hay dinero!*

*¿Por qué el belga, el italiano,*
*el griego, el chino, el tudesco,*
*todos los pueblos y razas*
*de este y del otro hemisferio,*
*no hallan bálsamo que ponga*
*a sus heridas remedio?*
*Pues, porque para comprarlo*
*no hay dinero.*

*¡Queremos pan!—rugen unos.*
*¡Y cultura!—dice el eco.*
*¡Y libertad!—estos gritan.*
*¡Y juerga!—exclaman aquéllos.*
*Pero pronto se convencen*
*de que ese huracán de anhelos*
*es sólo pólvora en salva...*
*¡No hay dinero!*

*Por cruel y lamentable*
*que sea el «descubrimiento»,*
*el hecho salta a la vista*
*y fuerza es reconocerlo.*
*Los males que el mundo sufre,*
*sus quebrantos, sus tropiezos,*
*todo viene de lo mismo:*
*¡no hay dinero!*

*PAF*

## El viaje de Martínez Anido

**EL SEÑOR MILANS DEL BOCHS DESMINTIO ANOCHE QUE EL MINISTRO DE LA GOBERNACION LLEGARA MAÑANA A BARCELONA**

Se nos envía la siguiente nota:

«La comisión organizadora del homenaje al Excmo. Sr. ministro de la Gobernación tiene el honor de hacer público que hoy, de once a una de la mañana y de seis a nueve de la tarde, se expedirán las tarjetas de invitación a cuantos las hayan previamente solicitado.

También se complace en hacer constar que el banquete será servido por el hotel Ritz, que pondrá en ello su acostumbrado celo y habilidad.

El número de comensales será de 500 precisamente, de modo que una vez distribuídas las correspondientes invitaciones, aun lamentándolo mucho, la comisión se verá en el caso de no poder servir a nadie más.

Por eso se interesa vivamente a las Directivas y Comités que pongan la mayor diligencia en proveerse de los tickets necesarios a fin de que luego no se vean en el caso de no poder asistir.

Para todo género de detalles, así como para recoger las invitaciones, dirigirse a Aviñó, 27, pral.»

***

Contrariamente a lo que se ha dicho, y a la anterior nota, no se realizará por ahora el viaje a esta ciudad del general Martínez Anido. Así nos lo aseguró su hijo político, señor Vía Ventalló, quien hacía pocas horas había conversado con el ministro de la Gobernación.

***

Por su parte el gobernador civil, al recibir anoche a los periodistas, les dijo asimismo que, contrariamente a lo que habían publicado algunos periódicos, no era cierto que el ministro de la Gobernación, general Martínez Anido, llegase mañana a Barcelona.

## POLITICAS

**LA U. P. DEL DISTRITO VIII**

El Comité de Unión Patriótica del distrito octavo nos comunica que se ha visto obligado a adquirir el principal de la casa contigua, a fin de ensanchar sus dependencias e instalar varias secciones.

Las obras de unión de los dos pisos se llevan con gran actividad, a fin de poder celebrar la inauguración oficial del Centro antes de fin de año y dar comienzo al extenso programa que se ha fijado el Comité.

**UNA CIRCULAR A LOS ALCALDES**

Con objeto de que el gobernador civil tenga conocimiento de si los Ayuntamientos han cumplido los servicios correspondientes al pasado mes de octubre, el señor Miláns del Bosch ha publicado una circular previniendo a los alcaldes remitan, en un plazo de quince días, un informe sucinto sobre la forma en que lo hayan efectuado.

El informe, si bien ha de ser sucinto, no debe limitarse a enumerar aquellos servicios que se hayan cumplido, sino expresando fechas y datos principales a ellos referentes.

**VISITA DE DESAGRAVIO**

Se nos suplica la inserción de las líneas siguientes:

«La Asociación Nacional de Ingenieros Industriales, conocedora de que la especie circulada respecto al conde de Caralt era una calumnia y error judicial, tenía tomado el acuerdo de, tan pronto se hiciese pública la verdad, testimoniar a tan distinguida personalidad una efusiva felicitación por la prueba sufrida, la más valiosa para acrisolar el honor y elevar la alcurnia de los que, cual el conde de Caralt, gozan de posición y prestigio, tan destacados en toda España.

Dicho acuerdo ha quedado cumplido mediante una visita de desagravio efectuada por la Junta directiva de dicha Corporación.»

**DIMISION**

Ha presentado la dimisión del cargo de tesorero de la Directiva del Centro Unión Patriótica del Distrito VII, [illegible] don Angel Lapeña Martínez.

Al hacer constar su decisión irrevocable, se da de baja como socio de dicho partido.

LA VENTA DE TURRONES

## Una circular de la Junta de Abastos

Por la Junta de Abastos se ha publicado la siguiente circular:

«Los dos últimos años la Junta de Abastos se vió obligada a publicar circulares para prevenir y corregir los abusos que se cometían en la fabricación y comercio de turrones, los que principalmente consistían en utilizar sustancias que, si en la generalidad de los casos no eran nocivas para la salud, estaban reñidas con lo que la tradición ha sancionado en la elaboración de tan ricos productos.

Aquellos abusos cometidos por los fabricantes, sin advertir al comprador detallista, se considerarán, en concepto legal, como una falsificación que puede originar, de parte de estos últimos, engaño y defraudación en precio para el consumidor.

Para mantener prevenido al público y apercibidos a fabricantes y comerciantes, así como para velar por la buena reputación de una rama tan importante de la fabricación nacional, se reproduce refundido, a continuación, el contenido de las circulares antes mencionadas, con adición de algunos detalles convenientes a su mayor eficacia.

Los turrones llamados Alicante, Jijona, Mazapán y Yema, se clasificarán sólo en dos calidades, en la forma y condiciones que a continuación se expresan:

Calidades «Extra».—Así se denominarán los verdaderos turrones, cuya composición en cada clase, según tradición, ha de ser precisamente la siguiente:

«Alicante» y «Jijona». — Azúcar, miel y almendra.

«Mazapán».—Azúcar y almendra.

«Yema».-Azúcar, almendra y huevo.

Atendiendo reclamaciones formuladas por algunos fabricantes que alegaron ser necesario emplear en la elaboración de la clase Jijona, pequeñas cantidades de harina; comprobado por la Secretaría, después de presenciar la cocción de algunas hornadas, la justificación de aquellas reclamaciones y oído el dictamen del Laboratorio Municipal, que permite garantizar al público la seguridad de que por medio del análisis puede determinarse la cantidad exacta en que entra la harina a componer el turrón de relación con el total de los demás componentes; se autoriza el empleo, únicamente en la clase Jijona, de la harina de trigo de primera calidad hasta un límite máximo de 2 por ciento.

Calidades «Mezcla».—Así se denominarán todas las demás calidades de turrón, de las clases dichas, en cuya composición entren otras sustancias que, por ser de inferior coste y no siempre pertinentes al objeto a que se destinan, como son la avellana, el cacahuete, la batata, la harina, etc., dan turrones necesariamente de menor calidad, que no pueden considerarse sino como una imitación cuya composición debe conocer el consumidor y que, además, han de venderse a más bajo precio que la calidad «Extra».

Todos los fabricantes de turrones quedan obligados a declarar en sus facturas la calidad de sus ventas, y cuando se trate de la calidad «Mezcla» añadirán los componentes que la constituyen.

Los comerciantes, en sus establecimientos de venta al público, anunciarán los turrones poniendo sobre cada clase carteles con el nombre (Alicante, Jijona, Mazapán, Yema), la calidad «Extra» o «Mezcla», y el precio por kilo. En las calidades «Mezcla» se añadirá en el cartel el nombre o nombres de sus componentes distintos de los que deben entrar en las calidades «Extra». Así se anunciará, por ejemplo: Jijona «Mezcla», cacahuete, harina y batata. X pesetas kilo.

Por el servicio de inspección se sacarán cuantas muestras se considere preciso, las que serán rápidamente examinadas, para que antes de las festividades en que se hace el mayor consumo de turrón, conozca el público quiénes son los fabricantes que falsifican y los comerciantes que engañan.

A pesar de todas las precauciones que se adoptan, conviene que el consumidor antes de hacer su compra examine y pruebe los turrones, a cuyo fin los detallistas deberán vender porciones de 50 gramos.

Se concede un plazo, que finirá el día 5 del próximo mes de diciembre, para que los comerciantes puedan reclamar de los fabricantes, que no hubieren dado cumplimiento a las circulares que en ésta se refunden, la calidad, y composición si se trata de «Mezcla» de sus compras.

En la Secretaría de esta Junta (Gobierno Civil), se recibirán y atenderán las denuncias que pueda formular el público y los de los comerciantes [illegible]»

ALMACENES
EL ÁGUILA
PELAYO, 2 y PLAZA UNIVERSIDAD, 9
Trajes a medida
Géneros del País y Extranjero, Estambres, Cheviots
Artículos de Sport, etc.



ABOGADO Especializado en asuntos mercantiles, resuelve situaciones difíciles de comerciantes, de 10 a 11 y de 6 a 8. Vila Coro, Via Layetana, 56, pral., 2.ª


## Un homenaje al presidente-secretario del Colegio de Procuradores de Barcelona

En el Salón biblioteca del Colegio de Abogados de Valladolid se celebró un solemne acto, organizado por aquel Colegio de Procuradores en honor de don Pedro Vergés y don Víctor Lleó, decano y secretario, respectivamente, del Colegio de Procuradores de Barcelona y don Antonio Albera, decano del Colegio de Madrid, por haber sido nombrados los señores Albera y Vergés decanos de honor y el señor Lleó colegial honorario de la Corporación vallisoletana.

Los señores Vergés y Lleó llevaron los títulos de decano de honor del Colegio de Barcelona para don Lucio Recio Hera, decano del de Valladolid, por los servicios prestados a la clase.

Hicieron, en dicho acto, uso de la palabra los señores Bullo, del Colegio de Procuradores de Madrid; Lleó, de Barcelona, y Alberca, de Madrid.

El señor Vergés, en su discurso, recordó que en Valladolid, en el siglo XVIII, fué firmado el decreto creando el Colegio de Procuradores de Barcelona.

El señor Recio dió posesión de sus cargos honorarios a los señores Vergés, Lleó y Alberca. Los dos primeros en nombre del Colegio de Barcelona hicieron entrega al señor Recio de una valiosa placa de mármol con aplicaciones de plata. El Colegio de Valladolid, hizo entrega a los señores Vergés y Lleó de unos artísticos pergaminos.

Celebróse, al día siguiente, un banquete en honor de los homenajeados, al que no pudo asistir el señor Vergés, por haberse indispuesto.

Los señores Vergés y Lleó regresaron de Valladolid altamente reconocidos de las atenciones recibidas y de las frases de afecto dedicadas al Colegio de Procuradores de Barcelona por los representantes del de aquella ciudad y del de Madrid.


Cuesta tres reales, pero vale mucho más el número de la Revista ilustrada
MEDITERRANEO
ARTE - LITERATURA - MODAS - HERMOSAS PAGINAS EN COLOR. FIESTAS Y COSTUMBRES - ACTUALIDAD - NOTAS DE TURISMO


## El temporal en el puerto

A consecuencia de la turbonada reinante anteanoche en aguas de este puerto, los buques surtos en el mismo se vieron precisados a reforzar sus amarras, no obstante lo cual algunos de ellos sufrieron averías de menor importancia.

El vapor «Amatxu Begoñakoa», que se hallaba atracado en el muelle de Poniente, E., al garrearle el ancla de estribor, echóse violentamente sobre el muelle, produciéndose abolladuras en las planchas de babor.

También el pailebot «Vicente Suárez», de la matrícula de Vigo, que tenía amarrados sus cabos de popa en el extremo S. E. del muelle de Poniente, sufrió grandes destrozos en la popa al rompérseles las amarras e irse contra el muelle. Gracias a la gran cobertada de corcho que llevaba, que le sirvió de defensa, no quedó el buque destrozado. El «Vicente Suárez» ha sido trasladado a la parte Norte del muelle de Barcelona.

Ante el cariz que durante la tarde presentaba el tiempo, suspendieron su salida a la mar, entre otras embarcaciones, todas las que se dedican a la pesca.


El número del 15 de noviembre de la Revista MEDITERRANEO es una verdadera maravilla.
42 PAGINAS - ARTE - LITERATURA MODAS - HERMOSAS PAGINAS EN COLOR - FIESTAS Y COSTUMBRES. ACTUALIDADES - NOTAS DE TURISMO
Precio del ejemplar: 0'75 ptas.
De venta en todos los kioscos.


## El supuesto intento de descarrilamiento

LOS DETENIDOS HAN QUEDADO EN LIBERTAD

Ante el juez señor Márquez Caballero, que instruía el sumario por el supuesto intento de descarrilamiento en la línea de Badalona, se presentó el abogado a quien los detenidos acusaban de haberles propuesto la realización de aquel atentado.

Parece que este abogado manifestó en su declaración que la denuncia carecía en absoluto de fundamento, añadiendo que conocía al denunciante por haber tenido con él una agencia de negocios en la calle de Aribau, y que el otro era un degenerado a quien la Sección tercera de esta Audiencia había ya declarado irresponsable en un juicio celebrado contra él.

En vista de estas manifestaciones y de otros antecedentes adquiridos por el Juzgado, se dejó sin efecto la detención de aquellos individuos, ordenándoes que fuera archivado el sumario, abierto con motivo de la denuncia.

## EL AJEDREZ EN BARCELONA

AJEDREZ CONDAL CLUB

Esta entidad tiene concertada la celebración de un match de diez jugadores del grupo (C) contra un equipo de igual número del Club de Ajedrez Flor de Mayo.

El primer encuentro tendrá lugar el próximo viernes, día 26, a las diez de la noche, en nuestro local social, y el segundo, el miércoles, día primero de diciembre, en el local del antes mencionado Club Flor de Mayo.

PEÑA AMISTAD

Sección número 1 del Ajedrez Condal Club, calle Marqués del Duero, número 113. Esta entidad pone en conocimiento de sus asociados, que para el domingo, día 28, a las diez de la noche, tiene concertada la celebración de una sesión de simultáneas a cargo del renombrado jugador don José Devesa, el cual jugará contra 25 tableros.


PELETERIA
de Dolores Ala
SALMERON, 114, pral.
Abrigos, Echarpes, Renards, Pieles para adorno y Sombreros de Señora especialidad en la reforma de Abrigos


## Para evitar que puedan "operar" unos falsos inspectores de abastos

La Junta de Abastos nos ha entregado la siguiente nota:

Tiene conocimiento esta Junta de Abastos de que algunos individuos, fingiéndose inspectores de la misma, visitaran comercios exigiendo, algunas veces con encubiertas amenazas, entregas de dinero, y también cantidades de artículos a pretexto de ser indispensables como muestras para ser analizadas.

Con el fin de prevenir a los comerciantes contra estos hechos, y sin perjuicio de la acción, siempre vigilante, de la Junta para perseguir y denunciar a los Tribunales de Justicia a los culpables; se ha acordado publicar esta Circular con las siguientes referencias:

Los inspectores de abastos son funcionarios de esta Junta y, como tales, para acreditar su personalidad van provistos de una cartera de identidad, con el sello de la Junta, número de orden, y su retrato y su firma, autorizada esta por las del Presidente y Secretario que suscriben.

Los inspectores tienen el deber de darse a conocer a los comerciantes mostrando su cartera, y éstos tienen derecho a exigir a aquellos que así lo hagan.

Los inspectores no pueden imponer multas, pues esta facultad, muy superior a su función, es privativa de la Junta. Aquemos se limitan, siempre que después de una inspección descubren infracción o indicios vehementes de ella, a levantar acta de lo actuado, en la que han de consignar los descargos que exponga el supuesto infractor, y ambos la suscriben, quedando en poder de este último una cópia fiel de la referida acta.

Por lo que a las muestras se refiere bastará consignar que, de la generalidad de los artículos alimenticios, está prevenido por precepto legal (R. D. de 17 de septiembre de 1920), la cantidad que en peso o volumen debe reclamar el inspector, variable con la naturaleza de aquéllos, pero nunca de tal consideración que pueda suponer abuso.

El número de muestras que en cada caso ha de extraer el inspector es de tres; que cierra, lacra y sella a presencia del que es objeto de la inspección.

El inspector se queda con dos muestras, para su remisión donde hayan de ser analizadas y la tercera, la retiene el interesado por si, según el resultado del análisis, quisiera usar de su derecho a un examen contradictorio.

Esta Junta, recomienda a la Cámara de Comercio y a las asociaciones a quienes interese el conocimiento de la presente Circular, la fijen en su tabla de edictos, y espera de los comerciantes denunciarán a los que suplanten a los inspectores facilitando sus señas y demás particulares que puedan contribuir a su detención y castigo.


POMPAS FÚNEBRES
LA CONDAL S. A.
Teléfono 1027 A — La más acreditada e importante de Barcelona — Teléfono 1078 A
Central: Rambla de Cataluña, 15, pral.

EN IGUALADA

## Un auto camión, despeñado de una altura de cinco metros, arrolla a dos carros, produciendo heridas a los carreteros y destrozos

El jueves por la tarde ocurrió, en el sitio de la carretera denominado Can Riba, un accidente automovilístico.

Procedente de Barcelona se dirigía a Igualada el auto-camión número 23.245, de la matrícula de Barcelona, propiedad de don Francisco de A. Puig, domiciliado en esta ciudad, donde tiene establecido un garage, y guiado por el chófer de la casa Gaspar Quintana González, vecino de San Justo Desvern, acompañado de un empleado de la casa Ignacio Font Hermanos, de Igualada, pues el mismo llevaba cuatro toneladas de algodón para la casa Font, cuando, debido a las lluvias caídas recientemente, al realizar el viraje del puente de la carretera, para emprender la cuesta, lo hizo con tan mala fortuna que, no dándose cuenta de que en dirección contraria venían dos carros, atropelló al primero, arrancándole la rueda y sufriendo lesiones en el pómulo derecho el carretero Francisco Padró Soteras, de 42 años, casado, vecino de Pobla de Claramunt. También arrolló al segundo carro, destrozándolo y causando heridas de gravedad al carretero, que se llama José y que no se le pudo tomar el nombre por haber perdido el conocimiento y haber sido llevado en un auto que pasaba a su pueblo de La Pobla. Sufrió graves lesiones, entre otras, la rotura de un brazo, siendo el carro propiedad del dueño del café Jardín, de la misma localidad. Además, el animal que tiraba del carro sufrió tal topetazo que le ocasionará la muerte.

El auto-camión, junto con el chófer y ayudante, después del accidente, saltaron un terraplén de más de seis metros de altura, quedando el camión casi destrozado y saliendo ilesos, por milagro, los ocupantes, que no pudieron moverse de la cabina, sufriendo el espanto consiguiente.

Los primeros en acudir al sitio del accidente, fueron el jefe de la Benemérita, con el sargento y fuerzas a sus órdenes, que custodiaron el camión y carros, despejando la carretera. Junto con las fuerzas también acudió el ingeniero del circuito nacional de carreteras don José Calvín, auxiliando y tomando declaración del accidente. Más tarde se personó en dicho lugar el Juzgado de Instrucción de Igualada.


La Revista ilustrada MEDITERRANEO es la mejor de España en su género.
La cuna está en Barcelona, pero ha triunfado en toda España.
Compre usted hoy mismo el número correspondiente al 15 de noviembre, en cualquier kiosco.


## El último temporal ocasiona en Sabadell el derrumbamiento de un edificio, resultando varios heridos

El temporal de anteanoche dejó sentir sus efectos en Sabadell. Nuestro corresponsal en dicha ciudad nos comunica lo siguiente:

«Serían las diez de la noche cuando, los gritos de auxilio que salían del extremo de la calle de Estruch en la barriada de la Cruz-Alta, hicieron acudir a los vecinos, viendo con natural estupor que la casa número 45 de la propia calle se había derrumbado por los efectos del temporal, cogiendo debajo a sus moradores. Inmediatamente se procedió al salvamento y se avisó a las autoridades, acudiendo rápidamente fuerzas de policía y la autoridad judicial. Resultaron heridos, afortunadamente de poca gravedad, Leandro Gutés Padrós, de 44 años; Pilar Gutés Selma, de 5 años, y Leandro Gutés Selma, de dos años, hijos del anterior. Sufrieron, además, ligeras contusiones otros individuos de la familia. Los heridos fueron trasladados al Dispensario médico, donde fueron asistidos por el médico señor Tortajada y conducidos después a casa de un vecino, que desde los primeros momentos les auxilió.»

# NOTICIARIO

Hemos recibido un escrito de la Unión General de Vendedores en los Mercados de Barcelona, en el cual protesta de que el presidente de la Federación de Vendedores en los Mercados de Barcelona, en el telegrama que dirigió al ministro de Hacienda se atribuya la representación de 12.000 vendedores, siendo así que los existentes en esta capital no llegan a tal cifra; que la Unión, compuesta de los mercados de San José, San Antonio, Sans, La Unión, La Libertad, Hostafranchs, San Andrés, Sarriá, Horta y La Sagrera, tiene su directiva que la representa legalmente y que del texto del telegrama parece desprenderse que ambas entidades obran de común acuerdo, cuando éste no existe.

La comisión de festejos de la Fiesta Mayor de San Martín, está organizando un baile de gala a beneficio del Mutilado de Africa, que se celebrará el sábado, día 27, a las diez de la noche, en el Fomento Martinense (Provenza, número 587, chaflán Rogent), con asistencia de las autoridades.

—VELOS «LA VIOLETA», Carmen, 12

La Comisión municipal de Ensanche, obedeciendo a un extenso plan de mejoras para las barriadas extremas, practica actualmente importantes urbanizaciones, siendo de notar las que de un tiempo a esta parte se han llevado a cabo en la barriada industrial de Pueblo Nuevo.

De no menos importancia son algunas que hay en proyecto a realizar, como son: afirmado, aperturas de calles, luces, fuentes públicas y alcantarillados, habiéndose aprobado recientemente la construcción de la cloaca en la calle Pujadas, desde Padilla a Rambla Triunfo, y en otras calles adyacentes a la de Pujadas.

A todo ello contribuye entusiastamente la Federación de Propietarios Comerciantes e Industriales de Pueblo Nuevo, cuya importante entidad, hace activos trabajos para conseguir que tan extrema barriada vaya obteniendo aquello que debido a su importancia industrial le requiere.

La «Casa de León y Castilla», celebrará un festival mañana, domingo por la noche, en el Teatro Escuela. Habrá representación teatral seguida de baile. La velada se ha organizado a beneficio de uno de los socios de la entidad.

—CAFE A LA CREMA, J. Marcilla. Pídalo en paquetes de 30, 50 y 100 gs. Se garantiza su pureza

Hoy, a las diez de la noche, el Círculo Olimpo, celebrará en la Sala Capsir, Mercaders, 38 y 40 (Vía Layetana), un baile y concurso de «Charleston».

Para mañana, el Club Excursionista de Gracia llevará a término la proyectada excursión a San Miquel del Fai, bajo el siguiente itinerario: Caldas de Montbuy, Sant Feliu de Codines, Parque Usart, San Miquel del Fai, Riells y La Garriga. Salida por la estación del Norte a las seis de la mañana y regreso por la misma, a las nueve de la noche.

La Agrupación Fotográfica de Cataluña efectuará mañana una excursión fotográfica a la Riera Major, de Breda. Saliendo a las seis de la mañana por la estación del Norte y regresando a 21'20. Presupuesto, 5 pesetas.

GARANTIDO todo artículo en metal blanco para mesa, cuchillos, cucharitas, etc., etc., comprado en la casa Llorens Hermanos, Rambla de las Flores, 30.

La Agrupació Cultural Francesc Aragó (Rogent 65), organiza para hoy, sábado, a las nueve de la noche, con motivo de la clausura de su Exposición de Fotografías, una conferencia ilustrada con diapositivos a cargo de don F. Griñó y Vidal, presidente de la Agrupació Fotogràfica de Catalunya, el cual disertará sobre el tema: «Causas sobre materias primeras en fotografía».

El Instituto Médico-Farmacéutico, el lunes, día 15 del corriente, celebró sesión científica, en la que el doctor Maurice Faure desarrolló su anunciada conferencia sobre el tema «Influencias de las radiaciones cósmicas sobre la actividad humana y sobre los síntomas de las enfermedades»; siendo muy felicitado por el presidente del Instituto doctor Danés, y aplaudido por la numerosa concurrencia que asistió al acto.

Ha sido nombrado primer oficial del vapor «Roger de Flor», don Rafael Yanguas Fuster.

El próximo lunes, día 23 del corriente, celebrará dicho Instituto sesión científica ordinaria, a las diez de la noche, en su local social, en la que el doctor Francisco Cardiñá desarrollará el tema «Conclusiones del Comité de Higiene de la Sociedad de las Naciones sobre los procedimientos de investigación de la lues en el serum sanguíneo, y conducta de Barcelona».

La Delegación de Hacienda no ha fijado para mañana ningún nuevo pago.

## Aviso al Comercio

Si desean complacer a sus amistades, no dejen de recomendarles, tanto para hospedajes como para banquetes, los Hoteles Oriente y España, que por su excelente cocina y su confort, son los preferidos en la ciudad condal.

En el «Ateneo Enciclopédico Popular» hoy sábado, a las diez de la noche dará don Juan Millet Simón su anunciada conferencia sobre «La cultura del pueblo ante las corridas de toros».

La Escuela Trofológica «Pentalfa» ha invitado a sus alumnos simpatizantes y familias a la gran excursión a Las Planas, que se efectuará mañana domingo, oragnizada por los naturistas de Sabadell, Tarrasa y Barcelona.

En Las Planas se esperará a los que vayan llegando, hasta las ocho de la mañana, de allí se dirigirán al sitio llamado «Palau dels amichs del Sol».

La Escuela «Pentalfa» saldrá de la estación de Gracia a las siete de la mañana, con el eléctrico

EL 25 último día de REBAJAS Aluminio, cristal, loza, porcelana, auxiliares cocina, baños, duchas y caloríferos ESTUFAS.
Ronda de San Antonio, 68-70 EL ALUMINIO

Según estadísticas publicadas, durante los diez últimos meses, han desfilado por el Santuario de Queralt, cerca de 24.000 personas.

El Círculo Liberal Demócrata Catalán del Distrito X, que preside don Luis Utset Rodans, prosiguiendo la labor social que viene realizando, ha establecido una Sección Médica a cargo del Dr. Recasens, quien mediante la presentación del recibo de cuota correspondiente al mes de curso, hará un descuento a los socios.

El Instituto de Cultura y Biblioteca de la Mujer ha dispuesto los actos siguientes:

Sección Permanente de Religión y Culto: Mañana, domingo, a las ocho: Misa de Comunión con cantos, en honor de Santa Cecilia.

Sección Permanente de Educación e Instrucción: Mañana, a las cuatro y media, lección de cocina casera. La conferencia correspondiente a este mes queda aplazada. Jueves, día 25; Visita Instructiva, Museo de Cataluña. Hora y punto de reunión, a las once, delante del Museo (Parque, Escuela de Música).

Sección Permanente de Biblioteca Circulante y Pública: Mañana, a las once: Sesión de lectura comentada. El maestro Luis Millet tratará el tema «Santa Cecilia».

Sección Permanente de Economía y Abastos: Lista de la semana: Lunes, sopa crema Camella. Martes, Lobarro a la Virginia. Miércoles, riñones de ternera a la Lamartine y sesos con mantequilla. Jueves, Muselona de espinacas a la Francfort y Patatas a la Byron. Viernes, Espic de fiambres Bella vista. Sábado, Religiosas.

Clases de «La Catalana»: Hoy, día 20: Belgas y escalopas a la Vienesa. Miércoles, día 24, Arroz a la Trianon y Manzanas Condé.

Hoy, a las cinco de la tarde, se inaugurarán en las Galerías Layetanas las Exposiciones de pinturas de los artistas señores V. Mulet, J. Olivet Legares, y otra de obras de reputados autores, procedentes de colecciones que serán adjudicados a los mejores ofertores.

Ha aparecido el número de esta semana de la revista cinematográfica «Popular Film», con artículos de Mateo Santos, Luis Gómez Mesa, Jean Desjardins y Miss Gladys, una página musical del popular «as» de la canción Juan Costa, gráficos de la película «Fausto» y el argumento de la semana «Nobleza baturra» por Ino Alcubierre y Fernansua.

Mañana, a las cuatro y media de la tarde, la sección dramática del Círculo Católico Tradicionalista de Barcelona, pondrá en escena el drama en tres actos «La comedia del honor» y la divertida pieza en un acto «Un bon debut».

La Junta directiva del Montepío de Santa Isabel, recuerda a sus asociados que mañana, a las diez, en la capilla del Real Colegio de las Escuelas Pías (Diputación, 277), se celebrará la fiesta religiosa reglamentaria en honor de la Patrona del Montepío.

Ha salido para Madrid el concejal señor Ballabiga.

El Comité de Excursionismo del Centro de Dependientes del Comercio y de la Industria, llevará a cabo mañana domingo, una excursión a Santa Fé, por Gualba.

Salida: Estación de Francia, a las 5'40 horas.

Han entregado cantidades para la Cama Gaudí en el Hospital de la Santa Cruz, los señores siguientes:

Empleados y obreros de la casa Sucesores de J. Neufville, 100 pesetas; B. P., 50; Rdo. Manuel Torner, 5; don Emilio Bertoli, 5; doña Ermengola Jordá de Bartoli, 5; doña María Bartoli, 5; una familia catalana, 5; don Francisco Blasco Guerri, 5; señores profesores y alumnos del Colegio España, 25; don Luis Torner, a la memoria de C. C. y V. 100. Rdo. Higinio Anglés, 10; don Higinio Magem, 50; Rdo. J. M. 5; don Ramón Rucabado, 25; don J. R. T., 220'05; don Pedro Rosell, de Tremp, 10. Suma anterior, 6.415 pesetas.

La suscripción abierta por el Consulado General de Cuba en favor de los damnificados por el ciclón que asoló aquella isla, asciende hasta el presente a la suma de 18.854'90 pesetas.

El «Fomento Martinenc» con motivo de la Octava de la Fiesta Mayor de San Martín, celebrará los siguientes festejos:

Hoy, sábado, noche: Exhibición de Charleston por la famosa pareja Bubby-Margot.

Mañana domingo, mañana, concierto por la Sección Orfeónica de la entidad y la orquesta «Escolans» de San Sadurní de Noya. Tarde y noche, bailes por la referida orquesta «Escolans».

La Sección Excursionista del Gimnasio Bricall, efectuará mañana domingo la siguiente excursión: Figaró, Tagamanente, Pla de la Calma, Vilamajor y Llinás, saliendo por la estación del Norte, en el tren de las seis de la mañana.

La Junta directiva de la Agrupación Mutua del Comercio y de la Industria, participa a sus asociados haberse recibido la aprobación de la Inspección Mercantil y de Seguros, a las modificaciones introducidas últimamente en el Reglamento, por lo que, dentro de poco se circulará a todos la fecha oportuna que se empezará a otorgar el subsidio a la enfermedad, para completar el sistema de previsiones con los ya establecidos socorros al fallecimiento y a la invalidez.

Hoy sábado, tendrá lugar en el Círculo de Unión Patriótica del Camp de l'Arpa, a las diez de la noche, la conferencia que sobe el tema «Aguas de Barcelona» dará el competente doctor Turrell.

En el acto quedan invitados todos los simpatizantes con los ideales del partido.

Después de la conferencia tendrá lugar la visita ofical de la Junta directiva del Círculo de La Prosperidad, habiéndose, con tal motivo organizado un acto de afirmación patriótica.

A las gestiones que lleva a cabo la Cruz Roja de Badalona encaminadas a dotar a dicha humanitaria entidad de un Consultorio y Dispensario gratuito, ha respondido el marqués de Foronda con un donativo de 250 pesetas.

Acaba de publicarse por la obra del Templo de la Sagrada Familia, el tercero de los números extraoddinarios de su boletín dedicados especialmente a honrar la memoria de su genial arquitecto. Este número extraordinario del Propagador de la Devoción a San José va dedicado a Gaudí, como el gran amigo de la literatura, apareciendo profundamente ilustrado.

Bajo la dirección escénica de don Juan Ribalta se celebrará mañana, día 21, a las cinco de la tarde, en el local del Orfeón «Schola Orpheonica», Mercaders, 32, pral., una fiesta a beneficio de la restauración de la :Senyera del Orfeó», poniéndose en escena las obras del socio de la misma don José María Sardá, el sainete en un acto y en prosa «Entre familia», y el drama en dos actos y un cuadro «Una vida que's perd».

A las diez de la noche y organizada por las Secciones de Cultura de las Cooperativas «El Reloj» y «La Dignidad», se celebrará mañana en el local social de la primera, calle Borrell, 253, una conferencia a cargo del conocido publicista don Santiago Valentí y Camp, desarrollando el tema «El Cooperatismo, La Cultura intelectual y La Transformación de los pueblos europeo».

Ha salido para Madrid, el presidente del Instituto Agrícola Catalán de San Isidro, señor barón de Esponcella, con el objeto de ultimar en la Corte algunos asuntos relacionados con el IV Congreso Nacional de Riegos, que se celebrará en Barcelona en mayo de 1927.

Para dedicarse a las prácticas que les son propias, los grupos de Exploradores que forman las distintas categorías de la Tropa de Barcelona, saldrán mañana al campo distribuídos en la siguiente forma:

Aspirantes (lobatos): Reunión a las siete y media, en Diagonal-Lauria, para dirigirse a la Fuente de la Mina.

Grupos de primera categoría: Reunión a las siete, en Avenida Alfonso XIII-Lauria, con comida fiambre, para dirigirse a la Fuente del Hermitano.

Grupos de segunda categoría: Reunión a las siete, en Avenida Alfonso XIII-Paseo de Gracia, para dirigirse a la Torre Negra, con comida fiambre.

Grupos de tercera categoría: Reunión a las ocho, en Diputación Urgel, para dirigirse a Casa Guardia.

Grupo de cuarta categoría: Reunión a las seis y media, en Aragón-Bruch, para dirigirse al campo de Los Exploradores.

Para conocer la organización y funcionamiento de las Escuelas del Ateneo Igualadino las Comisiones de Cultura de las Cooperativas «El Reloj» y «La Dignidad», han organizado una excursión a Igualada, para el día 28 del corriente mes.

Con este motivo, las Cooperativas de dicha localidad, organizarán también varios actos en honor de los cooperatistas visitantes.

Por circunstancias que no han podido ser previstas, la conferencia que tenía que dar el padre Vallet en Novedades, queda aplazada indefinidamente.

Ha salido para Madrid el contador de la «Federación Industrial de Auto-Transportes» don Buenaventura Majó, quien cuidará de la gestión de los distintos asuntos tributarios, que se le encomendaron en la última reunión de Junta directiva.

Para mañana domingo, está organizado por los concurrentes a la Escuela de Equitación Arsenio Abad, el Rally Paper de inauguración, para el cual los señores de Lacambra han donado dos magníficas copas. El Rally se correra en término de Santa Perpétua. Terminado éste, los concurrentes se reunirá en banquete en el Restaurant «Hostal Marinette» de Mollet. Le reunión será a las diez y media, en Nasrrampiño (Moncada Ripollet).

El Comité Provincial de Barcelona de la Federación Catalana de Atletismo, en sesión celebrada últimamente acordó nombrar miembros adjuntos a los señores siguientes:

Don Ramón Aloy, para el cargo de secretario; don José Vidal, para el cargo de vice secretario; don Rafael Saló, para el cargo de vocal de estadística.

VEA LOS ESCAPARATES
CALZADOS SUBUR
Boquería, 30; S. Pablo, 16; Jaime I, 15
Teléfono 4067-A.

....Continúan vendiéndose los vasos reforzados forma barril, que por su configuración resultan irrompibles, a pesetas 10 los de agua, a 8 los de vino, a 7 los de jeréz y a 6 los de licor la docena, sólo en las cristalerías Luis INglada, Rambla de las Flores, núm. 8 y Ronda San Antonio, 5.

## Noticias marítimas

### Movimiento del puerto

Día 19.

ENTRADAS

Vapor pesquero «Santa Anna», de la mar, con pescado; pailebot «Pons Martí», de Mahón, con carga general; vapor «Santiago López», de Avilés, con carbón mineral; vapor correo «Rey Jaime I», de Palma, con 100 pasajeros, la correspondencia y carga general; vapor «Manuel Espaliu», de Alicante, con 39 pasajeros y carga general; vapor «Cabo Sacratif», de Santander y escalas, con carga general; velero italiano «Eduardo Scanfoglio», de Fiume y escalas, con madera; vapor «Torres y Bagés», de El Ferrol y escalas, con corga general; pesqueros italianos «Raffaellito» y «Giulia», de Livorno, con su equipo; vapor correo «Mahón», de Ibiza, con diez pasajeros, correspondencia y carga general; pailebot «Providencia», de Alcudia, con carga general; vapor «Menorquín», de Gandía y Castellón, de 11 pasajeros y carga general; vapor «Capitán Segarra», de Santa Cruz de Tenerife y escalas, con siete pasajeros y carga general; pailebotes «Juan Marí» y «Dos Hermanos», de Ibiza, con corteza de pino y algarrobas; vapor correo «Delfín», de Mahón, con 36 pasajeros, correspondencia y carga general; vapor «Deva», de San Esteban de Pravia, con carbón mineral, y pailebot «Pascual Flores», de Torrevieja, con sal.

DESPACHADOS DE SALIDA

Velero italiano «Raffaello», en lastre, para Porto Torres; vapor «Carolus», en lastre, para Cartagena y escalas; vapor inglés «Maimyos», con carga general y de tránsito, para Valencia; vapor correo «Mahón», con pasaje, correspondencia y carga general, para Mahón; pailebot «Esperanza», con efectos, para Alicante; pailebot «Solvena», con efectos, para San Feliu, y pailebot «Joven Paquito», con carga general, para Palamós.

### Noticias

A la hora de costumbre entró en nuestro puerto el vapor correo «Rey Jaime I.», procedente de Palma, conduciendo 100 pasajeros y 205 toneladas de carga consistente en mantas lana, vidrio hueco, alubias, embutidos, pescado fresco, cajas huevos, jaulas aves y 300 cerdos cebados.

El citado buque regresará hoy por la noche al puerto de procedencia.

—De alicante vino el vapor «Manuel Espaliu» siendo portador de 39 pasajeros, 116 toneladas de carga diversa y 123 cabezas de ganado cabrío, que descarga en el muelle de España N. E.

—En el muelle del Rebaix, atracó el vapor «Cabo Sacratif», llegado esta mañana de Santander y escalas con 1.978 toneladas de abundante carga genesal.

—El vapos «Tonres y Bagés», relaló en nuestro puerto procedente de Liverpool y escalas, atracando en el muelle de Poniente donde alija las 424 toneladas de granos, hierro, maquinaria, tejidos y conservas de vue es portador.

—Procedente de Ibiza llegó ayer mañana el vapor correo «Mahón», conduciendo 10 pasajeros, correspondencia y 86 toneladas de carga consistente en pulpa de alboricoque, almendras, algarrobas, géneros de punto, pescado fresco, cajas huevos, jaulas volatería y 104 cabezas de ganado de cerda.

—También llegó ayer mañana, procedente de Santa Cruz de Tenerife y escalas, el vapor correo «Capitán Segarra», siendo portador de 7 pasajeros y 338 toneladas de huacales plátanos, cajas huevos y ropa, que descarga en el muelle de España N. E.

—Con 11 pasajeros y 250 toneladas de carga general, regresó de los puertos de Gandía y Castellón el vapor «Menorquín», habiendo atracado en el muelle de España N. E., para los efectos de la descarga.

—Mañana domingo, es esperado en nuestro puerto, en su viaje inaugural, el nuevo trasatlántico francés «Florida», de 4.500 toneladas, el cual atracará en el muelle de Barcelona E., frente a la Estación Marítima. Dicho buque procede de Marsella y saldrá por la tarde con rumbo a Buenos Aires y escalas.

—De un momento a otro es esperado, procedente de Amsterdam y escalas, el vapor holandés «Pangbourne», siendo portador de 460 toneladas de carga, consistente en fécula, maquinaria, queso, arenques, café, tetracloruro de carbono, ácido láctico, productos químicos, llantas de acero, extracto curtiente, alambre de acero, celuloide, cera, tubos de vidrio, papel, ferretería, mantequilla en latas, acero, colores y tintas, glicerina, estearina, hilados de seda, motores eléctricos, anilinas, pepinillos, manteca de caao, arroz y maquinas de aceite.

EL TIEMPO EN BARCELONA

Después del temporal de viento y lluvia de anoche, que duró hasta la madrugada, transcurrió ayer el día con el cielo casi despejado y los horizontes del primero y segundo cuadrantes cargados y aturbonados, soplando viento fresco de Poniente y permaneciendo la mar con marejada picada.

## Cuestión Social

### LOS LIMPIABOTAS DE SALON Y CAFE

La Sociedad Obrera «La Igualdad», de dependientes limpiabotas de salón y la Sociedad de Limpiabotas de Café, Bar y sus Similares, convocan a todos los limpiabotas de la localidad a la Asamblea general que se celebrará mañana domingo, a las diez de la noche en la calle de San Pablo, número 83 (Coro Clavé).

Porqué
SEGUIR PADECIENDO DE LOS PIES?
Podeis desembarazaros fácilmente de todos vuestros males de pies y de los callos más rebeldes tomando un baño de pies caliente, transformado en medicamentoso y ligeramente oxigenado adicionándole un puñadito de Saltratos Rodell. Gracias a su acción tónica, antiséptica y descongestionante estas sales remozan completamente los pies. De venta en todas las farmacias, droguerías y Centros de Específicos.

# DE CABEZA A RABO

**LA PEÑA BALLESTEROS**

Esta agrupación de entusiastas aficionados aragoneses ha trasladado su domicilio social a la calle de Joaquín Costa, núm.

El nuevo local fué inaugurado con un banquete, cuyo acto se efectuó la pasada semana, asistiendo numerosa concurrencia, entre la que se hallaban los novilleros aragoneses Lorenzo Franco y Antonio Labrador (Pinturas).

El señor Raymond, presidente de la Peña Ballesteros, recibió muchas felicitaciones por el estado floreciente de dicha entidad, a las que unimos la nuestra.

**DOS HOMENAJES EN BILBAO**

Los toreros bilbainos proyectan un homenaje que se celebrará en breve, al afamado cirujano don Vicente San Sebastián, a cuyo cargo se halla la jefatura del servicio de enfermería en aquella plaza de toros. El acto consistirá en un banquete y en la entrega de unas tijeras y un bisturí de oro.

—En honor de Martín Agüero y para celebrar los éxitos de este diestro durante la última temporada, la Peña que lleva su nombre en la invicta villa ha organizado un banquete popular que se efectuará en chacolí del Monte Archanda, el próximo domingo día 21.

**LA AFICION EN LERIDA**

Son varios los periódicos que vienen arrastrando la noticia, y no es cosa de que dejemos de contribuir a su difusión, máxime tratándose de un asunto regional.

Parece ser que en Lérida hay afición a la fiesta taurina y que ésta afición no se resigna a estar sin una buena plaza de toros.

Y a eso van aquéllos taurófilos: a comenzar muy pronto las obras de un circo taurino, pudiendo darse como cosa segura que lo verán levantado dentro de poco tiempo.

Infundada o no la noticia, allá va rodando, para que la recoja quien quiera, como nosotros lo hemos hecho.

**VILLALTA Y LAGARTITO EN AMERICA**

En Méjico hizo su presentación el domingo último Nicanor Villalta; alternó con el espada del país Armillita, y estoqueó toros de La Laguna.

Y en Caracas debutó Lagartito, llevando de compañero a Romero Freg, y despachando reses del general Gómez.

Los dos toreros baturros dice el cable que triunfaron en una y otra corrida, los dos fueron ovacionados y para ambos hubo concesiones de orejas.

**TRASLADO ANULADO**

Nuestro estimado amigo y compañero Ramón González «Aquel», que fué nombrado jefe de la cartería de la Administración Principal de Correos en Huesca, ha conseguido ver anulado dicho traslado y continuará prestando servicio en estas oficinas de Correos.

**LA EMPRESA DE ZARAGOZA**

Don Iñigo García y don Cecilio Marcellán, de la Empresa taurina de Zaragoza, han cerrado sus maletas y marchado a los campos de Salamanca y Andalucía, con objeto de adquirir ganado para la temporada próxima.

Llevan el propósito de comprar toros y novillos de doña Carmen de Federico, Santa Coloma, Guadalets, Pablo Romero, conde de la Corte, Encinas, Antonio Pérez Tabernero, Coquilla y Manuel Blanco.

## Los escritores taurinos del siglo XIX

LX

**DON FRANCISCO DE P. MIRO**
**(Segundo Toque)**

Como varios escritores que figuran en esta galería, don Francisco de P. Miró, catalogado entre los del pasado siglo, pertenece también al actual.

Si hubiéramos de escribir solamente para los lectores de Barcelona, podríamos excusarnos de hacerlo; es tan conocido y tan popular el presidente del *Grupo Ojén*, que nada de cuanto digamos de él ofrecerá novedad a los aficionados barceloneses.

En varias ocasiones nos hemos ocupado de este entusiasta y consecuente taurófilo, y hoy, al hacerlo una vez más para «coleccionarlo», permítasenos resucitar otro soneto que, lo mismo que a *Carraclás*, le dedicamos en el semanario *Arte Taurino*. Dice así:

Notorio es que es notario este señor
y que está en los sesenta ya de edad,
aunque afirman, pero esto no es ver-
[dad,
que aplaudió al **Sombrerero** con calor.

También es bien sabido que al tenor
de su mucha cultura en su bondad,
que en sus juicios preside la equidad
y que es un correctísimo orador.

Crítico y periodista de chipén,
preside desde siempre el **Grupo Ojén**,
trata, si habla de historia, a Dios
[de tú,

de Salvador, el **Negro**, habla muy
[bien,
cuando oye algún **buñol** arma un be-
[lén
y usa siempre un bastón de manajú.

Ya ha llovido desde que el señor Miró vió publicada, allá por 1878, su primera revista en *El Toreo*, de Madrid, el decano de los periódicos taurinos.

Desde entonces, hasta sus últimas revistas de *El Diluvio*—donde, con *Azares*, suele *torear* alguna vez al alimón—ha colaborado en numerosas publicaciones de carácter profesional, tanto de Barcelona como de Madrid y provincias.

Destácase entre las cualidades del señor Miró la de su erudición, verdaderamente extraordinaria, y no sólo en materia taurina, sino en otras ramas más importantes del saber, singularmente en cuanto guarda relación con la historia.

Amenísimo disertador, salpica donosamente su charla con frases ingeniosas, fáciles y espontáneas, y al evocar sucesos taurinos de días remotos, hace vivir la época en que ocurrieron citando hechos políticos, artísticos y literarios que tuvieron concomitancia con aquéllos, extrae el alma de los mismos y acierta a servirlos sin la aridez que generalmente caracteriza a las reseñas históricas.

Fué frascuelista, lo que no le ha impedido ser hoy tan apasionado por el espectáculo como lo era en los tiempos de Rafael y Salvador.

Los hechos que ha vivido los retiene en su memoria con una fidelidad asombrosa, hasta el más ínfimo detalle, y cuanto aprendió en los libros lo ha depurado escrupulosamente, pasándolo por el tamiz que limpia los sucesos de errores, involuceraciones y anacronismos.

Sus conversaciones son, en suma, verdaderas crónicas retrospectivas.

Como taurófilo, es uno de los más admirables casos de tesón que hemos conocido. Dadle toros de casta al señor Miró y su corazón saltará de alegría como en los años que contraía nupcias don Alfonso XII.

En conclusión: Usando aquel apelativo que el inmortal Goya se adjudicó a sí mismo, al presidente perpetuo del *Grupo Ojén* podríamos llamarlo, por antonomasia, *Don Francisco, el de los toros.*

DON VENTURA


## Efemérides Taurinas

## Hoy hace años...

POR

**DON VENTURA**

**Lo más ameno, lo más documentado, lo más interesante que se ha publicado de historia taurómaca.**

**Folletos mensuales de ochenta páginas cada uno.**

**Acaba de aparecer el correspondiente al mes de enero.**

**Precio: UNA PESETA.**


# EN LA AUDIENCIA

**LOS JUICIOS DE AYER**

Acusado del delito de hurto frustrado de un bidón de hierro en la estación del Norte, de esta capital, compareció ante la sección primera José Tellols Baurboy, para quien el fiscal señor Brussolas pidió se impusiera una multa de 125 pesetas.

En la sección segunda se celebró un juicio oral contra don José Romagosa Tuxé, quien, conduciendo el día 5 de abril de 1925 un auto de su propiedad, atropelló, matándole, en el Paseo de San Juan, junto al monumento a Mossén Cinto, al ciclista Enrique Ventura Domingo.

Por este hecho el fiscal, señor García Martín, pidió se impusiera al procesado un año y un día de prisión correccional.

En las secciones tercera y cuarto no se celebró ninguno de los juicios señalados.

**NUEVO DEFENSOR**

El letrado señor Pou y Sabater ha sido encargado de la defensa de Miguel Dols, que se halla procesado y preso por virtud de causa que instruye el Juzgado de la Concepción por muerte de su madre, Luisa Perelló.

**LA SENTENCIA DE MASACHS**

Ha sido notificada al fiscal señor Posada la sentencia dictada por la sección primera en el juicio oral contra Domingo Masachs, por tentativa de asesinato del jefe del Gobierno.

Como el fiscal tiene cinco días de tiempo para resolver, todavía no tiene decidido si recurrirá o no en alzada contra tal sentencia, si bien parece que no adoptará tal determinación.


**LAS VENTAS POR MEDIO DEL ANUNCIO SON LAS MAS SOLIDAS Y FIJAS**


# Vida municipal

**EL VIADUCTO DE LA CALLE DE MARINA**

En breve, la Comisión de Ensanche girará una visita de inspección a las obras de construcción del viaducto de la calle de Marina.

De dicho viaducto hay en la actualidad construídos dos pilares, debiendo en breve comenzar a trabajar las máquinas hormigoneras.

Se calcula que las obras terminarán en octubre del año próximo.

**LA SOBRAS DE LA PLAZA DE CATALUÑA**

Seguramente en breve serán sacadas a concurso las obras que faltan verificar en la Plaza de Cataluña, para su definitiva terminación.

Según parece, en los ocho pedestales levantados, se colocarán estatuas representando cada grupo de dos de ellas, una provincia catalana, en diferentes modalidades.

En las columnas actualmente levantadas, y en sus medallones laterales, se grabarán los escudos de las comarcas catalanas.

Para la completa urbanización de la Plaza de Cataluña, falta la construcción del templete porticado, del surtidor central, de la fuente de frente a las Ramblas y del pavimento de la plazoleta central.

**A MADRID**

Ha salido para Madrid, donde permanecerá unos días, el teniente de alcalde, señor Barrie.

**INVITACION**

Han cumplimentado al alcalde señor barón de Viver, el Consignatario de barcos don Daniel Ripol y el señor marqués de la Mesa de Asta, para mañana, domingo, a bordo del va- invitarle a la fiesta que se celebrará por «Florida», con motivo del viaje inaugural del mismo.

**UNA VISITA**

Para enterarse de la manera como se llevan a cabo las obras que se están efectuando en el Mercado de la Barceloneta y las del empedrado de la calle de Ginebra, tan necesarias para aquel vecindario, ayer mañana visitó las mismas el concejal jurado del distrito primero, señor Martí Ventosa, al que acompañaron los alcaldes de barrio señores Ribas, Peri y otros.

**CONFERENCIA**

Esta tarde, a las cinco y cuarto, en el Salón Nuevo del Consistorio, dará el ex diputado a Cortes don José Martínez Villar una conferencia, tratando de «El Instituto Nacional de Actividad Productora».

# Necrológica

En sufragio del alma de don Miguel Arañó Pratmarsó, que falleció el día 10 del corriente, se celebraron ayer mañana solemnes funerales en la parroquia de San Francisco de Paula.

La concurrencia a la piadosa ceremonia ha sido numerosa y distinguida, figurando en ella, además de los muchos amigos y conocidos con que cuenta en Barcelona la familia del difunto, varias personalidades del comercio y de la industria, los cuales han querido rendir, juntamente con sus deudos, un nuevo y elocuente tributo a la memoria de quien en vida fué, comercialmente, un gran prestigio, y en el trato social, un hombre bueno, sencillo y caballeroso.

A su desconsolada esposa doña Carmen Baixeras, hijos, madre, padres políticos, hermanos y demás parientes, y a las razones sociales «Arañó y Compañía, S. en C.»; «Arañó y Vilamitjana» y «M. M. Arañó», reiteramos con tan triste motivo la expresión de nuestro más sentido pésame.

⁂

A la avanzada edad de setenta años, ha fallecido en esta ciudad, don José Sanfeliu Aromí, viudo de doña Ramona Mulet Salvadó y padre del conocido comerciante de esta plaza, don Antonio Sanfeliu.

Lo mismo en esta ciudad, donde actualmente residía, que en la villa de Bellpuig, donde había vivido muchos años, ha causado honda pena su muerte. Porque don José era apreciado por igual aquí que en Bellpuig, debido a su carácter afable y proceder siempre recto y justo.

Ayer mañana se efectuó el entierro al que asistieron numerosos amigos particulares de la familia y un gran contingente de los más significados comerciantes de nuestra plaza. Presidieron el duelo su hijo, un señor sacerdote y otras personas de la familia, resultando un acompañamiento interminable.

El cadáver recibió cristiana sepultura en el Cementerio Nuevo.

Descanse en paz, y reciban su familia y las Casas comerciales «La Innovación» y «Les Ocasions», el testimonio de nuestra más sincera condolencia.


**RESTAURANT TIBIDABO**
**Teléfono 6050 G. - BANQUETES REGAS - Servicio exquisito**


## La Comisión Mixta del Trabajo en el comercio de Barcelona

CONVOCA A ELECCIONES GENERALES

Debiendo renovarse la mitad de los vocales que forman parte de los Comités Paritarios de los cinco grupos que actualmente integran la Comisión Mixta del Trabajo en el Comercio de Barcelona, y cubrirse las vacantes existentes en dichos Comités, se celebrarán elecciones generales a tal efecto, de las diez de la mañana, a las cuatro de la tarde de mañana, domingo, constituyéndose las mesas electorales en los locales que oportunamente se señalarán.

Las vacantes que deben cubrirse en cada uno de los Comités Paritarios, en las elecciones de que se trata, son los siguientes:

Grupo primero (Banca).—Patronos, cinco vocales propietarios y cinco suplentes. Dependientes: Conco vocales propietarios y cinco suplentes.

Grupo segundo (Seguros y Similares).—Patronos: cuatro vocales propietarios y cuatro suplentes. Dependientes: cinco vocales efectivos y seis suplentes.

Grupo tercero (Transportes).—Patronos: cinco vocales efectivos y cinco suplentes. Dependientes: cinco vocales propietarios y cinco suplentes.

Grupo cuarto (Venta al por mayor).—Patronos: seis vocales propietarios y seis suplentes. Dependientes: seis vocales efectivos y seis suplentes.

Grupo quinto (Catalana de Gas y Electricidad).—Patronos: cinco vocales efectivos y cinco vocales suplentes. Dependientes: cinco vocales efectivos y cinco suplentes.

## Contra las corridas de toros

Se ha publicado un manifiesto dirigido «a la opinión Barcelonesa», en el cual después de censurar la celebración de corridas de toros, anuncian la celebración de un mitin que tendrá lugar a las once de la mañana del día de mañana, domingo, en el Teatro Principal de Gracia, y en él harán uso de la palabra los oradores siguientes: Luisa Boet, Alberto Carsi, Pedro Giménez, Regina Lamo, Angel Samblancat, Juan Tomás, Antonio Valdés, entre otros que concurrirán en representación de distintas capitales.

Firman dicho manifiesto las entidades: Amistad La Roca, Asociación de Periodistas de Barcelona, Ateneo Enciclopédico Popular, Ateneo Humanidad, Club Ruy López, Cruz Roja Española, Asamblea local de Barcelona, Federación Ibérica Protectora de los Animales y de las Plantas Sección Barcelonesa, Internacional Socialista Obrera-Sección Española-Agrupación de Barcelona, Juventud Vanguardia Mutual Instructiva, Liga Cervantista Española, Sociedad Caridad y Libertad, Sociedad Vegetariana Naturista de Cataluña, Unión de Juventudes de la Federación Espíritu Española, Unión de Profesores Particulares del Distrito Universitario de Barcelona, Sección de la Federación Ibérica Protectora de los animales y las plantas, de Bilbao, Madrid, Palma de Mallorca, Sevilla y Zaragoza.

# JUZGADOS

**DE LAS DENUNCIAS CONTRA UN BANCO**

Ayer tarde se personó en la Prisión Celular el juez del distrito de la Lonja señor Páramo, para ampliar la indagatoria al director gerente del Banco Cooperativo Barcelonés, que se halla procesado y preso por las denuncias presentadas contra dicho establecimiento.

Del resultado de esta diligencia depende que el Juzgado de la Lonja se inhiba a favor del de la Universidad, por corresponder a la demarcación de este Juzgado el local donde primeramente tuvo sus oficinas dicho Banco.


**Sellos, Ajustadores y Sortijas labradas**
**ORO DE LEY**, a 5 y 7 pesetas gramo
**Joyería de R. Aguiló**
Fundada en 1840 - Calle Platería, 25


## El Ayuntamiento visita las obras del Hospital de Infecciosos

Ayer mañana el Ayuntamiento visitó las obras de construcción del nuevo Hospital de Infecciosos que se levanta en la Sección Marítima del Parque.

Asistieron a la visita el alcalde, señor barón de Viver; los tenientes de alcalde señores del Río, Navarro, Nebot, Juncadella y Salas Antón; concejales jurados señores Mariné y Escalas; concejales señores Gay de Montellá y Mur; el director del Instituto de Beneficencia, señor Mer y Güell; el director del Instituto de Higiene, señor Pons; el del Laboratorio Municipal, doctor González, y el decano del Cuerpo de Veterinaria, doctor Martí Freixa.

También asistieron a la visita el inspector provincial de Higiene, doctor Bercial; el director de la Sanidad Marítima, señor Acosta, y el jefe de los Servicios técnicos municipales, señor Cabestany.

Esperaban a los visitantes en el Hospital de Incurables, instalado en la actualidad en la Sección Marítima del Parque, el director del mismo, doctor Grau; los administradores, señores Vives y Verdaguer; el capellán, doctor Puig; el teniente de alcalde delegado de Beneficencia, señor Vía Ventalló; el arquitecto autor del proyecto del nuevo Hospital, señor Plantada, y los médicos y practicantes de servicio.

El alcalde y demás visitantes recorrieron el actual Hospital de Incurables y el de Infecciosos, haciéndose cargo de las deficiencias que presenta a pesar de las reformas introducidas y del celo del personal de asistencia y médico que cuida del mismo. A continuación se visitaron las salas del Hospital de Infecciosos, en una de las cuales se alberga un enfermo de lepra, natural de Alicante, que, a pesar de hacer dos años que está hospitalizado a costas del Ayuntamiento, no ha podido conseguirse su ingreso en ninguna leprosería. Los visitantes sacaron la impresión de que el actual Hospital de Infecciosos, ni por sus condiciones higiénicas y sanitarias, ni por su situación, es digno de esta capital. Acto seguido se recorrieron las obras de construcción del nuevo Hospital de Infecciosos, que, a pesar de hacer sólo cuatro meses que fueron inauguradas, están adelantadísimas. Se está terminando la construcción de dos pabellones, de los siete comenzados, y del pabellón de despiojamiento, que, por su distribución, mereció elogios de los presentes,

En los pabellones del nuevo Hospital los enfermos estarán aislados por completo, comunicándose con el exterior por medio de una galería acristalada. En dichos pabellones habrá una dependencia para los médicos, habiéndose adoptado un sistema novísimo de depuración de las aguas residuales que evita en absoluto todo peligro de infección.

Las ropas sucias se trasladarán al tren de lavado y desinfección por caminos especiales, sin contacto alguno con el exterior.

También está muy adelantada la construcción de la galería subterránea que pondrá en comunicación todos los pabellones y dependencias.

Los visitantes se detuvieron en la entrada principal del Hospital en construcción, recayente a la calle del Gasómetro. En el vestíbulo se levantarán los pabellones—ya muy adelantados—de la Dirección y Administración, formando una plazoleta. Entre los pabellones se instalarán jardines.

El presupuesto total de la obra asciende a unos seis millones de pesetas.

Los invitados—que fueron obsequiados por la Delegación de Higiene y Sanidad con un vermouth—quedaron gratamente impresionados del estado de adelanto de las obras.

Sobre el terreno, el doctor Navarro y los facultativos municipales demostraron al inspector provincial de Higiene, al director de Sanidad Marítima y a las personalidades presentes, lo infundado del temor expuesto por los habitantes de las barriadas vecinas, escasos en número, ya que el nuevo Hospital no ofrecerá peligro alguno para la salud de los mismos, a juzgar por las oportunas explicaciones dadas,


**Anunciarse en EL DIA GRAFICO es prosperar**

# VIDA DEPORTIVA

## FUTBOL

ANTE HUNGRIA-ESPAÑA

### Variaciones sobre el mismo tema

Como siempre ocurre al comenzar los preparativos de un match internacional, surge la batallona cuestión de la formación de nuestro once representativo.

Desde estas columnas hemos dicho repetidas veces que, en nuestro concepto, un once formado por elementos tan heterogéneos como los que aportan las diversas regiones, con sus más significados «ases», sólo puede dar un rendimiento completo cuando a fuerza de jugar juntos una temporada se logre su cohesión e inteligencia.

Esto no significa que, en caso contrario, el once formado sea deficiente, pues bien palpablemente hemos podido comprobar su valía desde hace algún tiempo. Pero sus victorias no tienen la rotundidad que podrían alcanzar cuando lo que se formara fuera un verdadero equipo y no un conjunto de excelentes jugadores.

Nuestra tendencia de siempre ha sido la de que el equipo nacional—no debiéramos llamarle así, porque esa expresión es tal vez la que acarrea la falsa concepción del equipo—esté formado a base de un once de club. El éxito de esta fórmula en países como Checoeslovaquia, Hungría y relativamente en Francia, nos hace pensar que, en nuestro país, si pudiéramos posponer los partidismos y los «puntos» de amor propio que acompañan a estos acontecimientos ante la perspectiva de lo que podría lograrse, quizá obtendríamos resultados que llegarían a sorprendernos.

Sobre todo, hay un aspecto a tener en cuenta sobre lo que indicamos antes. Y es la diferencia del espíritu con que nuestros casi habituales componentes del equipo nacional se emplean en los matchs internacionales, según tengan por teatro un campo extranjero o un campo español. Los peores resultados se han obtenido casi siempre jugando en nuestro territorio. Porque es en estos partidos, delante del propio público, donde el afán de notoriedad particular de los equipiers o el patriotismo de patria chica dan al traste con la regularidad y disciplina que debe presidir en el conjunto.

***

Otro aspecto de la cuestión es el del campo donde debieran jugarse los partidos. En este aspecto tenemos un criterio cerrado, sobre todo porque desconocemos si las razones en que apoya su criterio la Real Federación Española tienen la fuerza suficiente para inutilizar el nuestro.

En España no comprendemos que deban afectuarse partidos internacionales más que en tres ciudades: Bilbao, Barcelona y Madrid. Se nos podrá tachar de egoístas en cierto modo, pero para no tenerlo en cuenta ante el sinnúmero de razones que se pueden aducir en pro de nuestro modo de pensar.

Geográficamente, estas tres poblaciones se hallan situadas en forma que abarcan la afluencia del adversario de cualquier punto de Europa.

En cuanto al contingente de público que en ellas pueden reunir estos matchs y, por tanto, del rendimiento económico para la Real Federación, no tenemos ni que hablar, ya que siempre será superior al que pueda dar cualquier otra población y cualquier otro campo.

Todo esto, aparte de las comodidades que para los visitantes representa jugar en estas poblaciones y de la impresión que puedan llevarse de nuestro país, punto que merece, a nuestro juicio, especial atención.

La negativa de Hungría a jugar en Coya, como antes fueron los reparos de los suizos, italianos, etc. para otros campos, confirman plenamente que no andamos nosotros desacertados al pedir que en España sólo se jueguen partidos internacionales en Bilbao, Madrid y Barcelona.

Y, por hoy, hacemos punto.

M.

ALREDEDOR DEL CONFLICTO HUNGRIA-ESPAÑA

### La R. F. E. de Fútbol prohibe a los clubs españoles que concierten partidos con los húngaros

Parece ser que si Hungría continúa firme en su decisión de no actuar en Vigo, España renunciará a celebrar este match, poniendo el hecho en conocimiento de la F. I. F. A. y no autorizando, además, las excursiones que para las próximas Pascuas tienen anunciadas varios equipos de dicha nación.

Se tomará esta última resolución porque, precisamente, atribúyese la hostilidad a jugar en Vigo, al agente húngaro que ha venido a hacer esos contratos con los clubs españoles, quien había ofrecido varios partidos con equipos húngaros a los clubs gallegos, y al rechazar éstos sus ofertas, ha iniciado esta campaña.

Además, la Federación Nacional había ofrecido a los húngaros aumentar en un 40 por ciento la subvención convenida.

***

Confirmando este rumor, la Federación Nacional ha cursado a las regiones el siguiente telegrama:

«Prevengan a los clubs que se propongan celebrar partidos amistosos con clubs húngaros, que se abstengan de adquirir compromisos a consecuencia del acuerdo de hoy negando permisos hasta nueva orden.»

EL CAMPEONATO DE CATALUÑA

### Una jornada llena de interés

Mañana, a las 2'35 de la tarde, se celebrarán los partidos de Campeonato de Cataluña correspondientes a la sexta jornada, que comprenderá los siguientes encuentros:

«Español»-«Sans», en el campo del «Español».

«Barcelona»-«Terrassa», en el campo del «Barcelona».

«Europa»-«Sabadell», en el campo del «Europa».

«Badalona»-«Gracia», en el campo del «Badalona».

También en el Grupo B se celebrarán mañana encuentros de gran emoción, toda vez que deben enfrontarse los siguientes equipos:

«Gimnástic»-«Martinenc», «Lleyda»-«Sant Andreu», «Júpiter»-«Iluro» y «Atlétic»-«Manresa».

Los segundos equipos del Grupo A y del B jugarán en el campo del club citado en segundo lugar, excepto el partido «Terrassa»-«Barcelona», que se jugará, a las once de la mañana, en el campo del «C. D. Júpiter».

### Los equipos del «Español» para mañana

La Comisión deportiva del Real Club Deportivo Español ha designado los siguientes equipos para contender mañana con los de la «Unió Sportiva de Sans».

Primero: A las 2'35, en el campo de la Carretera de Sarriá.

Solá, Saprisa, Portas, Kaiser, Tomás, Caicedo, Vilar, Solé, Oramas, Ventolrá, Yurrita; suplente: Padrón.

Segundo: A las once, en el campo de la calle de Galileo.

Carcelló, Puigdevall, González, Pascual, Sancho, Lobera, Gorgonio, Mongrell, R. Mongrell, J. Collís y Comas.

Tercero: A las nueve, en el campo de la calle de Galileo.

Marly, Trabal, Laguía, Guerra, Mauri (T.), Sales, Yuste, Roig, Durán, Anglora y Mauri F.; suplente: Dolz.

### Chairigues vuelve a guardar el marco del Red-Star-Olympique

Después de una temporada en que, por desavenencias de orden sportivo, Chayriguès, el popular guardameta francés, había abandonado su puesto en el «Red Star», vuelve nuevamente a defender los colores bajo los cuales actuara durante 16 años.

Parece ser que Chayriguès continuará prestando su colaboración en partidos amistosos en el equipo «C. O. Billancourt», jugando los matchs oficiales con el «Red Star».

NEUMATICOS
a los mejores precios
AUTOMOVIL SALON
Trafalgar, 52

## CICLISMO

### La carrera nacional Vallés-Ampurdán

Los infatigables elementos de la Peña Ciclista Molletenca y Velo Sport de Figueras, continúan los trabajos de organización de la importante carrera, que se celebrará por Navidad entre Mollet del Vallés y Figueras.

Las buenas carreteras y el circuito, no muy duro, constituirán un gran acicate para que nuestros corredores puedan repetir alguna de sus hazañas. Será relativamente fácil, pues partiendo los corredores de Mollet el día de Navidad reposarán en Figueras donde pernoctarán, y emprenderán el regreso al día siguiente, para volver a la risueña villa del Vallés.

El número de kilómetros entre ida y vuelta será de unos 300. En ella será factible la participación de todos los corredores, incluso la legión de principiantes, a los cuales se habrán destinado premios de importancia.

### El domingo tendrá lugar el homenaje a Ramón Torres

Las entidades ciclistas demostrarán el domingo, al promotor del ciclismo, su afecto con un merecido homenaje haciéndole entrega de un precioso pergamino y un valioso cronógrafo, costeado por las entidades organizadoras, las adheridas y buen número de industriales y particulares que se han sumado a dicho acto.

El programa no puede despertar más interés, ni estar más adecuado; de todo ello es merecedor nuestro entrañable compañero Ramón Torres.

El detalle del mismo es como sigue:

A las nueve, reunión de las entidades y particulares en el Salón de San Juan.

A las 9'30 se pondrá en marcha la caravana, recorriendo el siguiente trayecto: Paseo de San Juan, Avenida de Alfonso XIII, Paseo de Gracia, Cortes, Hostafranchs, Sans, Galileo y Velódromo de la «U. E. S.».

A las 10'45, acto oficial de la entrega del pergamino y cronógrafo al homenajeado.

A las 11, exhibición en la pista por el equilibrista Escaló y por corredores y entrenadores motoristas que se han ofrecido desinteresadamente para dicho acto.

A las 12, vermouth de honor en el Círculo de Sans.

Las entidades se pondrán en marcha en la forma que se les indicará en el momento de la salida.

## NAUTICA

### Del Real Club Marítimo

Regatas para el día 21. Primera regata, Copa Barcelona, año II: Serie 6 metros F. I. (1920). Hora de salida, a las diez. Recorrido, plano número 2, Bandera H. Tres vueltas al triángulo (nueve millas).

Segunda regata, Copa Consejo de la Mancomunidad de Cataluña, año III: Serie 6 metros F. I. (1907). Hora de salida, a las 10'10. Recorrido, plano núm. 2, Bandera I. Tres vueltas al triángulo (nueve millas).

Tercera regata, Copa Tarragona: Serie Hispania, clase U. Hora de salida, a las 10'20. Recorrido, plano número 2, Bandera U. Una vuleta al triángulo (tres millas).

## BOXEO

### El Campeonato del Mundo del peso pluma

Nueva York, 19.—En enero de 1927 se celebrará el match para la posesión del título de campeón del mundo del peso pluma entre Fidel La Barba y Elky Clark.

## DEPORTES DE NIEVE

### En la Molina

Ha quedado ya ultimado el trampolín que para saltos de skis el Centre Excursionista de Cataluña ha construído en el Valle de La Molina y en sitio cercano a la Font Canaleta. El trampolín, levantado con muro en seco, mide 1.80 metros de alto por 4 metros de ancho. Tiene abierta y arreglada en pendiente adecuada una pista de 90 metros para tomar impulso y otra de recepción de más de 150 metros. Todo permite esperar que dentro la temporada de nieves este trampolín permitirá a nuestros skiadores obtener distancias de salto hasta ahora no alcanzadas en los diferentes ensayos que se han hecho en los trampolines construídos encima la misma nieve.

## PELOTA VASCA

### En la Real Sociedad de Sport Vasco

Programa del próximo día 21: Primer partido, a mano, a treinta tantos, a las diez. Rojos: Nolla y Vallejo; azules: Seguer e Ituarte.

Segundo partido a mano, a treinta tantos, a las once menos cuarto. Rojos: Robert y Guerrero (hijo); azules: Vázquez y Giner.

Tercer partido, a cesta, a 40 tantos, a las once y media. Rojos: Sarró y Juandó; azules: Soldevila y Trinxet.

Cuarto partido, a cesta, a cuarenta tantos, a las doce menos cuarto. Rojos: Duffo y García; azules: Bó (A.) y Puig.

***

Pocos partidos tan interesantes como el jugado en el Frontón del Principal Palace entre Hernando-Irigoyen (rojos) y Juaristi-Maguregui (azules).

Las sesiones en que interviene Juaristi son consideradas ya como solemnidad. El formidable delantero, en plena posesión de un juego tan duro como rápido, gana ordinariamente a pelotaris de sólida reputación y expertísimos en su arte.

Así y todo, fué Juaristi vencido por su contrario Hernando, que si no dispone de la agresividad y de la fuerza de su temible compañero, aventaja a éste en inteligencia y dominio. Irigoyen ayudó eficazlente a Hernando.

Maguregui estuvo insuperable. Juaristi evidenció su brazo poderoso. El público no se cansó de aplaudir. Así y todo, pese a haberse pronunciado la cátedra por los azules y haber llevado éstos alguna ventaja hasta la segunda decena, ganaron los contrarios por seis tantos, lo que no fué poco después de tan empeñada y sensacional contienda.

# Notas militares

EN CAPITANIA - VISITAS

Cumplimentaron al general Barrera:

El intendente general; interventor de distrito de la región; coronel de artillería don Alvaro Susso; comisión del Ayuntamiento de Tremp; doctor Vázquez; don Pedro Daunner; señora viuda de Garcés; cónsul de Bolivia; teniente coronel don Alfonso Sueso; señores Ruiz y Gorina; general Correa; alcalde de Manlleu; don Ramón Sabater, y el poeta don Felipe Sassone.

Estuvo también en Capitanía cumplimentando al general Barrera, el presidente de la Diputación, señor conde del Montseny.

PRORROGACION DE LA LICENCIA CUATRIMESTRAL QUE DISFRUTA LA QUINTA DE 1923

Por R. O. se dispone que se prorrogue con caracter de licencia ilimitada, la cuatrimestral que actualmente disfrutan los individuos pertenecientes al reemplazo de 1923 y agregados al mismo, en cumplimiento de las Reales órdenes telegráficas de 20 de marzo y 5 de julio próximo pasado.

LA SECRETARIA DEL GOBIERNO MILITAR

Presente en esta plaza el teniente coronel de infantería don Enrique Rodríguez Fresquet, destinado por Real orden para desempeñar el cargo de secretario del Gobierno Militar de esta plaza, se ha encargado de dicho cometido, cesando en el mismo el comandante de infantería don Luis Caturla Travieso, que interinamente lo desempeñaba.

NOTICIAS

Por la Junta de Clasificación y Revisión de esta provincia se ha acordado levantar la nota de prófugos a los mozos Lorenzo José Juliá, Jaime Frats Sagué, Enrique Escarrá Baxeras y José Segúra Dolz, por el cupo de Gerona, y José Carré Casademont y Miguel de Falgás Pujol, por el cupo de Figueras.

—Por Real orden circular de 13 del actual, se ha dispuesto que a los efectos de lo preceptuado en 403 del vigente reglamento de reclutamiento, no se considere como retribución la cantidad que las Diputaciones provinciales satisfacen a las personas que se encargan de criar y educar a los expósitos, considerándoles como hijos de aquellas que los hayan conservado en su compañía desde una edad de tres años.

—Por el Ministerio de la Guerra han sido aprobadas las cuentas de material del tercer cuatrimestre de 1925-26, del Batallón de Montaña Estella 4.

—Queda de reemplazo por enfermo en esta región, el teniente de infantería (E. R.) don Columbiano Fella Pérez.

—Se ha concedido la pensión anual de 1.200 pesetas por hallarse en posesión de la Placa de la Orden de San Hermenegildo, al coronel de Intendencia don Francisco Fernandez Izquierdo y Aboscas.

—Por Real orden le ha sido concedida la petición formulada por el capellán primero con destino en el Hospital Militar de esta plaza, don José Montañés Sánchez.

—Concédese el empleo superior inmediato al teniente del regimiento infantería de Vergara 57, don Eduardo Calbajo Samaniego.

—Se ha concedido el pase a disponible en esta ciudad al teniente coronel de infantería, don Marcial Sánchez Barcaiztegui y Gereda.

—Por ingreso de más, se dispuesto se devuelva la cantidad de 187'50 pesetas al soldado del regimiento Badajoz 73, Joaquín Petit Sanromá.

—Ha sido clasificado por la Junta de Enganches y Reenganches, con el sueldo mínimo de sargento los cabos de cornetas y trompetas del regimiento Alcántara 58, y séptimo de artillería pesada, Luis Delgado Calvo y Manuel Maldonado Serrano.

—Ha quedado dispensado del exceso de plazo para presentar a liquidación los recibos de suministros hechos a fuerzas del Ejército, en los meses de diciembre de 1925 a marzo del 1926, el Ayuntamiento de Palafrugell (Gerona).

# Instrucción Pública

EL PATRONATO UNIVERSITARIO

La Junta del Patronato Universitario, presidida por el rector de la Universidad, doctor Martínez Vargas, estuvo ayer en el Banco de España, con objeto de hacer el correspondiente depósito y establecer cuenta corriente con el mismo.

PARA EL CURSO ESCOLAR VENIDERO

Por riguroso turno de antigüedad corresponderá leer el discurso inaugural en la Universidad, al catedrático y decano de la Facultad de Derecho de la misma, don Jesús Sánchez Diezma.

MAESTROS INTERINOS

Han sido nombrados maestros interinos de Puig (Baronía de Rialp) don Emilio March Caellas; de Gerp (Os de Balaguer), don Miguel Tribó Aleu, y de Perles (Aliñá), doña Dolores Boix y Puig.

«EL CLAMOR DEL MAGISTERIO»

Hemos recibido el número de este batallador periódico correspondiente a la semana en curso. Su interés no desmerece del de los números anteriores, pues informa ampliamente de los más importantes asuntos que afectan a la enseñanza primaria y expone, además, razonados criterios que le pueden servir al maestro para una acertada orientación.

NOMBRAMIENTO APROBADO

Lo ha sido el del maestro don Pedro Pla para las escuelas del Patronato Tolrá, de San Esteban de Castellar. Este nombramiento no concede al interesado derecho alguno para el desempeño de escuelas nacionales.

ESCUELAS VACANTES

Para solicitar por los cuatro primeros turnos en los diez primeros días de diciembre, la «Gaceta», de Madrid, inserta relaciones de las provincias de Castellón, Ciudad Real, Madrid, Orense, Toledo, Valencia, Zaragoza, Burgos, Castellón, Huelva, Logroño, Madrid (rectificación) y Murcia.

# SUCESOS

INTENTO DE SUICIDIO

Ayer mañana, en la calle de Balmes, frente al número, 11, un anciano que estaba parado cerca de la vía, al llegar un tren a pocos metros del sitio en que estaba aquel, se arrojó a la vía con ánimo de ser arrollado por el convoy.

El conductor de éste, frenó rápidamente, evitando con ello la muerte del desesperado sujeto, que fué detenido por el guardia urbano de servicio en dicho punto, siendo conducido después a la delegación de policía.

Dijo llamarse el desesperado individuo, Luis Avelló Bordas, de 62 años de edad y desempeña las funciones de portero en una casa de la Ronda de la Universidad.

DETENCION

En un patio de una fábrica de cajas de cartón, sita en la calle de Sadurní, fué detenido Juan Gual Sabater, que llevaba al hombro una caldera que acababa de coger.

El detenido fué conducido a la delegación de policía del distrito, donde dijo que se llevaba la caldera porque había creído que necesitaba de una reparación.

FALLECIMIENTO

En el Hospital Clínico ha fallecido Valentín Cabestany, que ayer ingresó, procedente del Dispensario del distrito de Hostafranchs, a causa de haber sufrido un accidente.

UN SUCESO «JAMON»

Anoche, en las primeras horas, se presentó en el Dispensario de San Andrés un individuo que dijo padecer una fuerte intoxicación a causa de haber comido en su domicilio un pedazo de jamón. Cuando el médico estaba reconociendo al presunto intoxicado llegó al Dispensario un hermano de éste, que dijo al médico que no se molestase en reconocer a su hermano, pues éste no había probado el jamón y que lo que sucedía era que tenía manías.

A pesar de las manifestaciones de su hermano, aquél continuó quejándose de fuertes dolores en el estómago.

Se llama el intoxicado con jamón, sin probarlo, Pablo Estruga.

A UN HIJO DEL CELESTE IMPERIO LE SUSTRAEN LA MALETA

Anoche, un vendedor de nacionalidad china, de esos que se dedican a la venta callejera de collares de perlas, denunció a la policía que en la casa de huéspedes le habían sustraído una maleta que contenía gran número de collares.

Con este motivo desfilaron por el Juzgado de guardia casi todos los vendedores chinos que se encuentran en Barcelona, que suman unos treinta.

# ELEGANCIAS

## PEINADOS Y PELUQUEROS

Los peinados de la mujer desde que lleva la garzona, que ahora ya ni eso se lleva, han cambiado muchísimo.

Ahora el pelo, según las reglas de los omnipotentes peluqueros que mandan en nuestras cabelleras, no se verá dentro de poco tiempo. La dislocada bailarina Josefina Baker ha querido lanzar la moda del Fugita, peinado que, a pesar de su éxito creciente, dudo que se llegue a llevar tanto como se ha hecho con la célebre garzona.

El cabello ondulado y echado hacia atrás, enseñando ligeramente el lóbulo de la oreja, es un peinado que, indudablemente, sólo favorecerá a las que tienen una carita delgada y bo-

nita. Ya no hablo de esas cabezas completamente rasuradas que, de lejos, pueden tomarse completamente por una cabeza masculina. Esas no llego a entender cómo una mujer de buen gusto puede resignarse a llevarla.

El tono de pelo favorito, por el momento, es el color natural de cada cual. Ya se han acabado los dichosos tiempos en los que por un capricho de la moda nos desgraciábamos el pelo oxigenándolo. Lo que le daba un rubio ridículamente brillante.

Las aplicaciones de color caoba y negro son las que actualmente subsisten. El color caoba moderno es un color verdaderamente maravilloso, que favorece muchísimo.

Veremos dentro de poco tiempo qué peinado nuevo se inventará para continuar dando trabajo a los peluqueros que son quienes tienen la palabra en este momento.

MIMI

Sombreros para Señoras
Modas Malató
Rbla. Cataluña, 9

Lysoform
ANTISEPTICO IDEAL PARA HIGIENE INTIMA de la mujer. (De venta en farmacias y perfumerías bien surtidas.

Pieles
PORTELL
Especialidad en ABRIGOS corte parisién
Lauria, 46, entresuelo

Señora: Compre sus guantes y medias en «LA VIOLETA» Carmen, 12.

## Modas masculinas y femeninas

Esta semana, amigas lectoras, voy a meterme en camisa, no de once varas, que para el caso es poco, sino en una divagación sobre modas de los dos sexos. Yo sé muy bien que, desde mi pequeña tribuna de Elegancias, no debo sino de vez en cuando, y aun discretamente, interpelar de lejos a los caballeros, pero hoy es distinto. Abiertamente quiero indicar lo que pienso de sus modas y siluetas. ¿Siluetas? Sí, claro que sí. La silueta de moda de este verano, gracias a Dios, ya ha sido desterrada por unos cuantos hombres de buen gusto que han renunciado a los pantalones Oxford, a la chaqueta ceñida al exceso y talle bajo hasta la exageración... Confesad, amigos míos, que era una cosa sencillamente grotesca.

Yo, en modas de caballeros, poca cosa puedo decir. Pero quiero contar una Exposición de trajes de toda clase para hombre que vi en casa de Magnin, en París.

Fuí, no sé aún por qué casualidad, pero el caso es que fuí. La exhibición era, como he dicho, para trajes de caballero.

Pero ¡cosa rara! Cada modelo iba con una maniquí.

¿Será porque una exhibición de hombres solos sería una cosa sumamente aburrida, por lo que la exhibición en cuestión era mixta? Los salones estaban llenos de gente muy aristocrática, llamándome la atención el que habían más mujeres que hombres.

Naturalmente, lo más lógico era suponer que los que exhibían o trajes para calle, o sport, o smokings, serían tipos escogidos como las maniquís, hombres delgados y altos. De ninguna manera. Pasa una cosa rara; así como los modistos rehusan terminantemente el vestir modelos que no sean delgadas y altas, los sastres visten a modelos indiferentemente bajos, altos, gruesos y delgados.

Casi todos los modelos que se exhibían eran de casas londinenses, y los maniquís ingleses, naturalmente, se distinguían rápidamente de los franceses.

¿Colores de moda masculinos?

Los más serios podrán usar el azul Crochet, color nuevo que es una heterogénea mezcla de gris azul marino y café tostado. Es un color sumamente elegante... y que disimula mucho las manchas...

Beige tostado, color que para traje de sport y de mañana resulta muy chic.

Pointillé Drap, tela muy de moda que aconsejo sobre todo a los excesivamente delgados, pues engorda bastante.

A cada modelo, como he dicho, acompaña alguna francesa exhibiendo algún encantador modelo, como lo era una que iba de pareja con un traje azul marino y pantalón beige oscuro, llevaba un abrigo de cuero natural, trabajado y cortado a piezas, un sombrero boina de castor con aplicación de piel, que resultaba muy chic, un pañuelo de seda de colores vivos cruzados bajo el cuello del abrigo animaba el conjunto un poco severo.

Un detalle. Los chalecos para hombre son una cosa maravillosa. Las últimas creaciones tienen una forma espléndidamente original. Caen muy bajos y van cruzados con ocho botones. Favorece sumamente la silueta y adelgaza y acrece.

En trajes de noche, los smokings y fracs no han variado, sino ligeramente, de detalles.

Pero prefiero hablar antes de los trajes de sport. Estos son, casi puede decirse, exactos que los del verano pasado. Buen gusto y originalidad. Vi trajes para caza que estaban hechos con el mismo refinamiento y detalles que los de una mujer. Asimismo los trajes para sports de nieve son completamente distintos de los de años pasados. Rebuscamientos que, sin ser exagerados, gustaron mucho. Las corbatas se llevan casi en mayoría, sin dejar de buscar lo que armonice con el traje que se lleve, futuristas y cubistas. Los pañuelos, para bolsillo, son de colores discretos y señalados son un enorme monograma en colores vivos. Vi uno en gris con monograma encarnado que era una preciosidad.

El calzado... He aquí un punto más difícil de tratar, por la sencilla razón de que los zapateros no han querido pronunciarse todavía definitivamente. La forma tampoco ha variado hasta ahora mucho. Sólo detalles de pieles distintas combinadas y colores un poco atrevidos han cambiado.

Los detalles que más arriba indicaba sobre los fracs y smokings residen casi todos ellos en la forma de pantalones y pechero de camisas. La pareja más elegante para traje de noche fué, sin duda, la que se componía de una francesa y un mejicano. Ella llevaba un traje sumamente original de lamé y gasa. Una cola que venía de los hombros y caía hacia un lado daba un aspecto regio a la toilette, ya que en el cinturón de tissú llevaba un tejido de perlas pequeñas, pero auténticas.

El lucía un frac imponente. En la pechera de la camisa, unas piedras preciosas deslumbraban, e igualmente en los puños. Lo que no me acabó de gustar fué francamente un monóculo de dimensiones respetables que le afeaba el rostro. ¿Qué hallarán muchos en el monóculo para que lo lleven con tanto gusto?

Los relojes de pulsera se llevarán cuanto más delgados, mejor, como igualmente los de bolsillo, habiéndose desterrado los relojes acompañados de cadena gruesa, que deberá ser finísima, de platino.

El cabello... Pero, ¿es que verdaderamente hay moda para el cabello? Indudablemente. El mismo pico que hemos llevado tanto tiempo nosotras llevan ahora los jóvenes elegantes, lo que les favorece mucho y les da una nota muy agradable de buen gusto y elegancia.

Antes de acabar, no puedo dejar de contar la exhibición cómica que siguió a la seria. Exhibición de corbatas a gusto de cada cual. La presentación hecha por un francés produjo hilaridad.

Primer modelo: Traje de etiqueta. Corbata que puede servir sin inconveniente ninguno para corbata en traje de smoking como para lazo de los zapatos en otras ocasiones. Depende de la economía de cada cual...

Segundo modelo: Corbata de pintor... Tan larga y espaciosa como el Arte y que puede llevarse indiferentemente con camisa o sin.

Tercer modelo: Color del club, que aunque no se pertenezca a ninguno, da una ligera sensación de ser hombre sportman.

Y, finalmente, el más estupendo de todos: Modelo de bebedores, que se lleva independientemente, torcido o recto, y aun deshecho.

STARP

SOMBREROS para SEÑORAS
Modas Santiso
Paseo de Gracia, 45

Nuestras lectoras vestirán con elegancia comprando los adornos para sus vestidos en la casa Panadés y Carbó. - Carmen, núm. 16. Teléfono 5396-A.

Novedades para Señoras
La Innovación
Puerta Ferrisa, 7 y 9

Rambla de Cataluña, 36
Modas Dreby
Rambla Prat, 7

## El sombrero es símbolo de inteligencia

Decididamente, para medir los grados de inteligencia que posee una dama no precisa hablar con ella, como erróneamente creen no pocas personas.

Tampoco es necesario fijarse en si su alabastrina y tersa frente es amplia; ni si sus ojos, siempre bellos, son vivos y penetrantes; ni si sus mohines se ajustan al espectáculo que ven, o a la música o palabras que a sus oídos llegan.

Para conocer si una dama es en realidad inteligente, basta fijarse en el sombrero que lleva para complemento de su indumentaria.

Una mujer que adquiere un sombrero sin preocuparse de que su tamaño sea proporcionado a su cabeza y a su figura o silueta; de que su color se halle en armonía con el de su rostro y con su edad; de que por su calidad o precio no esté en relación con la calidad y con el precio de su vestido; la mujer, en fin, que se compra un sombrero cualquiera no dará jamás pruebas de que es inteligente.

En cambio, la dama que al adquirir un sombrero, tiene en cuenta todas esas y otras muchas circunstancias y detalles y se exhiba con un modelo que nada tenga de vulgar, demostrará poseer una no común inteligencia.

Generalmente todas nos creemos ser poseedoras de tan precioso don; pero nosotros aconsejamos a todas las que no estén muy seguras de poseerlo que no dejen de asesorarse por persona inteligente y que adquieran el sombrero en un establecimiento que tenga bien adquirida la fama del buen gusto y de la suprema elegancia.

Y ese establecimiento—amiga lectora—es la **Maison Germaine**, Puertaferrisa, 6, poseedora de abundante y selecto surtido de sombreros de todas formas, colores y precios y de un personal amable e inteligente que se esmera en asesorar sin pasión de ningún género a su elegante y distinguida clientela.

MARGOT

Palacio de la Moda
Rambla de Cataluña, 10
Diariamente nuestros salones de Venta veénse concurridos por las más conocidas elegantes, que adquieren confeccionados o nos encargan a medida sus mejores abrigos o vestidos de invierno.
Precios moderadísimos.

TRIUNFO DEL ACEITE ORIENTAL
TRANSPARENCIA DEL CUTIS
DEMOSTRACIÓN Y VENTA
Institut de Beauté
6, Rambla de Cataluña, 6 - Telef. 5145 A.

MADAME X

## EL CAMARIN DE LA MODA

De tal puede calificarse un pequeño, pero elegantísimo, establecimiento de modas que acaba de inaugurarse en esta capital y que ayer visitamos casualmente.

Es, como queda indicado, una especie de bombonera en la que, los sombreros dispuestos y repartidos como si fueran flores, constituyen su único ornato.

Exquisito gusto en la presentación y exposición de los modelos; seleccionados éstos de entre los más elegantes, confeccionados en París, llama de tal modo la atención el nuevo establecimiento a que nos venimos refiriendo que, cuantos pasan ante él, no pueden sustraerse al deseo, no exento de curiosidad, de visitarle para admirar las novedades que se ofrecen a la vista de las personas que saben apreciar el valor de esa prenda que es flor y corona a la vez de nuestras cabezas.

Si desea usted—lectora—experimentar la agradable sensación que nos ha producido esa linda bombonera, no deje de dirigirse a la Rambla de Cataluña, y en el número 38, frente al Pathé Cinema, lugar, como se ve, en extremo céntrico, hallará la elegante casa de Modas Dreby, a la cual encaja perfectamente, como hemos dicho al principio, el dictado de «Camarín de la Moda».

ILUMINADA

Sombreros para Señora y Niñas
Guantería
Modas Llorens
Ronda S. Antonio, 104
(junto a Plaza Universidad)

Sombreros para Señoras
Modas Royale
Calle Aribau, 5 (tienda)

Depílese fácilmente las grandes superficies de la piel
Vd. puede depilarse fácilmente y rápidamente sin ningún peligro las grandes superficies del vello, empleando la célebre
AGUA DIXOR
Su acción puede seguirse en todo momento y parar sus efectos al obtener los resultados apetecidos
El Agua Dixor, depila el cuerpo y la DIXORASE (crema rosada, perfumada) depila el rostro
De venta en Perfumerías
Agua Dixor, 10 pesetas frasco
Dixorase, tubo pequeño, 2'50 pesetas
» » grande, 5'— » »
De no encontrarlo en su localidad, pídalo al Conc. Fbte. A. PUIG - Valencia, 388
BARCELONA

Fajas de saucho para adelgazar a 35 pesetas. Paseo de Gracia, 127.

# Música, Teatros y Cinematografía


**COLISEVM**
Teléfono, 3535-A
:-: ORQUESTA COLISEVM :-:
:-: DIRIGIDA POR EL MAESTRO BLAI NET :-:
:-: HOY, SABADO :-:
:-: DOS GRANDES EXITOS :-:
**Buena y traviesa**
por Pola Negri, e
**=IRENE=**
por Colleen Moore y Lloyd Hughes
**Preferencia: 1'50 : : General: 0'50**
Próximamente, presentación en la matinal de un día festivo del eminente pianista
:: GIUSEPPE PICCIOLI ::

Aristocráticos :: Salones :: **Kursaal y Cataluña**
**Los predilectos de familias distinguidas**
:-:-:-:-: Orquestas: JOVER - TORRENS :-:-:-:
Hoy, sábado, insuperable programa: NOTICIARIO FOX NUMERO 101 GRAN EXITO de la interesa te comedia de alta sociedad
**FLOR DAÑADA**
por la gran artista Jacqueline Logan; PIRATAS DE OCASION, por la Pandilla, y EXITO RUIDOSO del emocionante cinedrama, inspirado en el amor maternal
**POR MANDATO DEL DEBER**
asunto interesante, con momentos de palpitante sensación, magistral interpretación por los eminentes artistas Irene Rich y John Harron.
Hoy, de 6 a 8, y mañana, de 11 a 1, durante la sesión matinal, se despacharán butacas numeradas para la sesión especial de mañana. Lunes, ESTRENO de las magníficas películas LA QUINTA AVENIDA, (Selección Pro-dis-co), por la gran artista Margueritte de la Motte, y la grandiosa comedia POR UNA MIRADA DE RUTH, por los famosos artistas Patsy Ruth Miller y Monte Blue

**PATHE-CINEMA**
Orquestina LIZCANO
Hoy, sábado. Ultimos días de la magnífica película
**EL GRAN DESFILE**
Producción Metro-Goldwyn, creación de los famosos artistas John Gilbert y Renée Adorée, con ilustraciones musicales de los más afamados maestros americanos, recopilados con motivo de su presentación en Nueva York
:: EL TERROR DE MALPAIS ::
por Charles Jones; DEMASIADOS PARIENTES, cómica; PERIQUITO SE DIVIERTE, aventuras del gato «Periquito»; REVISTA PATHE NUM. 43.
Visto el gran éxito de EL GRAN DESFILE, la proyección de esta gran producción continuará el próximo lunes, retrasando, por consiguiente, el estreno de las películas anunciadas para este día :: NOTA: Se despachan localidades numeradas para la sesión de las seis de mañana, domingo

**Gran Teatro del LICEO**
Hoy, 6.ª de propiedad y abono, a las nueve menos cuarto. 1.ª representación de la leyenda en cuatro actos y seis cuadros
**LA CIUDAD INVISIBLE DE KITEGE**
por los célebres artistas señoras JACOLEVA, DAVYDOFF, MILITCH y señores WESSELOWSKY, POSSEMKOWSKY, JURENIEFF, ZAPOROJETZ, KAIDANOFF, SIMITCH. Maestro COATES. Dirección escénica: SANINE. Cuerpo de baile ruso :: Mañana, tarde, ULTIMA REPRESENTACION de la ópera CARMEN, por el divo M. FLETA, señora ZINETTI y Sr. SEGURA. Próxima semana LA AFRICANA, por M. Fleta señora SPANI y señor NOTO. Se despacha en contaduría para todas las funciones

**TIVOLI**
:: Empresa «Espectáculos Selectos», S. A. ::
Hoy, sábado, tarde a las cinco y noche a las diez
**Nobleza baturra**
Mañana, domingo
3 REPRESENTACIONES, 3, de
**Nobleza baturra**
Tarde a las 3'30 y a las 5'45 (especial). Noche a las diez.
Se despacha en contaduría sin aumento de precio por este concepto

**NOVEDADES - Teatre catalá**
Avui, tarda a les 5, la comedia d'en Pous i Pagés SENYORA AVIA VOL MARIT Butaques a 1'50. Les demés a 1 pta. Nit a 3 quarts de 10: LA CASAMENTERA i ESTRENA de la comedia d'en Josep Pin y Soler
**Afinitats o una familia d'Igualada**
Demá, a 2 quarts de 4: EL SECRET DE LA CAPSA D'OR, amb Ton i Guida i La rateta que escombrava l'escaleta. A 2 quarts de 6: AFINITATS o UNA FAMILIA D'IGUALADA i LA NOIA, d'Apeles Mestres. Nit: FINITATS o UNA FAMILIA D'IGUALADA. Dilluns, tarda: LA DIDA. Es despatxa a comptaduría

**ELDORADO**
COMPAÑIA DE ZARZUELA de
**Federico Caballé**
Hoy, sábado, tarde a las 5, segunda salida del novel y notable tenor
:: JUAN BARRABES ::
que con éxito formidable y unánime fué acogido en su debut, con la zarzuela en tres actos
**LOS GAVILANES**
tomando parte FEDERICO CABALLE. Noche a las 10 en punto, la farsa lírica en tres actos
**BLANCAFLOR**
Exito extraordinario. Protagonista: Federico Caballé :: Mañana, domingo, tarde a las 4: EL PERDON DEL REY (gran éxito). BLANCAFLOR, éxito grandioso. Noche a las 10: BLANCAFLOR, éxito extraordinario :: Lunes, tarde y noche, presentación de la gran artista americana
:: ANA PETROWA ::
REINA DEL CHARLESTON


## Notas musicales

**ASSOCIACIO DE MUSICA DA CAMERA**

La Dirección artística de la «Associació de Música da Camera» nos ruega hagamos constar que las sesiones que se anuncian en el «Palau de la Música Catalana» con la denominación «Els poetes i els musics» no son organizadas por aquella Asociación, como equivocadamente constaba en una nota aparecida en la Prensa.

**GABRIEL BOUILLON**

He aquí el nombre de una de las figuras más importantes del momento actual. Gabriel Bouillon, excelente violinista francés, es considerado como el verdadero y único heredero de la técnica y la gloria de Jacques Thibaud, cuyo eminente artista designó a Bouillon como su sucesor y sustituto en la «Société des Concerts du Conservatoire», de París.

Este famoso artista actuará en Cataluña próximamente, siendo muy probable que uno de sus conciertos tenga lugar en Barcelona.

Maragrita Caballé, la violinista que ha sido recientemente aplaudida en Barcelona en su recital de la Asociación Intima de Conciertos, dará un recital en Tarragona, contratada por la Sociedad Filarmónica de aquella capital el lunes, día 22 del corriente.

Giuseppe Piccioli, el pianista boloñés que dentro de breves días se presentará ante los aficionados barceloneses en la gran sala Coliseum, goza en Italia, en Alemania, en Austria y en Francia de un prestigio bien cimentado.

Con la presentación de Giuseppe Piccioli el arte italiano moderno se conocerá aquí en una nueva fase. No son sólo los cantantes de ópera y las composiciones de algunos ultramodernos como Malipiero, Casella, Rezpighi, etc., que representan a la moderna Italia musical. También existe un núcleo de excelentes concertistas, entre los cuales destacan las figuras del violinista Arigo Serato, del violoncellista Arturo Bonucci, del Trío Italiano (Serato-Bonucci-Lorenzoni), de los Cuartetos Poltronieri y Triestino, etc., etc., que la Organización «Concerts Catalonia» se propone dar a conocer aquí, como medio de establecer un equitativo intercambio con Italia para nuestros artistas.

Son varias ya las Sociedades Musicales italianas que se interesan por nuestros concertistas (Casals, Manén y Cassadó han dejado allí magníficamente sentado nuestro pabellón artístico).


**FLOR DE MISERIA**

**CÓMICO**
Esta tarde,, a las 4'30 y noche a las 9'45
**153 y 154**
representaciones de la famosa revista
**JOY-JOY**
el espectáculo de éxito creciente por su grandiosidad y por los insuperables elementos de diversión que contiene
Exito enorme del novísimo baile negro
**BLACK - BOTTOM**
triunfo inmenso del popular cómico
:: PEPE VIÑAS ::
en sus grandes creaciones
:: Butacas a 5 ptas. ::
Asientos numerados, a 2 ptas.
Mañana, domingo, tarde y noche, la gran revista JOY-JOY y el nuevo baile
:: BLACK-BOTTOM ::

**CAPITOL CINEMA**
:: Teléfono: A 38 ::
:-:-: ORQUESTINA SUÑE :-:-:
Hoy, SABADO. Gran éxito definitivo de la sublime producción METRO-GOLDWYN
**EL GRAN DESFILE**
por sus creadores JOHN GILBERT y RENEE ADOREE
**El terror del Malpais**
por el célebre Charles Jones
DEMASIADOS PARIENTES
PERIQUITO SE DIVIERTE
:: REVISTA PATHE ::
NOTA: De 6 a 8 de esta tarde, y mañana, durante la sesión matinal de 11 a 1, se despacharán butacas numeradas para la sesión especial de la tarde. LUNES, ESTRENOS: LA MARIPOSA DORADA, por Alma Rubens; SALLY, LA HIJA DEL CIRCO, por Carol Depster.


## El Teatro

### Notas informativas

**ELDORADO.** -- En la función de esta tarde hará su segunda salida el novel tenor Juan Barrabés, con la popular obra «Los Gavilanes», teniendo la seguridad de que como en la noche de su debut ha de obtener un gran éxito, puesto que el tenor señor Barrabés está dotado de excelentes facultades y pose una hermosa voz. Para que el atractivo sea mayor, tomarán parte en la obra, además de las aplaudidas tiples Amparo Romo y Adela García, el formidable barítono Federico Caballé. Auguramos un nuevo triunfo del tenor Juan Barrabés.

El cartel de la noche lo compone la hermosa farsa lírica en tres actos de Federico Romero y Guillermo Fernández Shaw, música del maestro Juan Antonio Martínez, «Blancaflor», en la que las tiples Amparo Alarcón, Amparo Saus, juntamente con Federico Caballé, Pedro Segura, Paco Gallego, Juan Barcja y Pedro Vidal, han conseguido un éxito más a los muchos conquistados en Eldorado. El próximo lunes hará su presentación en Eldorado la gran estrella americana Ana Petrowa, reina de las danzas clásicas y del charleston. Esta gran artista ha sido contratada ventajosamente por la Empresa de Eldorado, donde actuará desde el próximo lunes, todos los días, tarde y noche, y dará a conocer diversidad de composiciones, entre las que figuran danzas clásicas, canzonetas inglesas y charlestón. Es indudable que Ana Petrowa, la artista predilecta del público americano, tendrá entre nosotros éxitos tan ruidosos como el conseguido la noche de su presentación en Eldorado en la función celebrada a beneficio de los damnificados de Cuba. Nosotros así lo auguramos y lo deseamos.

**POLIORAMA.** -- La comedia de Luis Manzano «Doña Tufitos», ha confirmado en su estreno el gran éxito que tuvo en el Teatro Alcázar, de Madrid.

La Prensa y el público reconocen que es la obra más completa de las estrenadas esta temporada. Los artistas del Poliorama han estudiado «Doña Tufitos» con el mayor cariño, sacando todos el mayor partido de sus papeles, que desempeñan con gran lujo de detalles, haciendo vivir todos los personajes tan diestramente dibujados por el autor.

El público premia con su asistencia y sus aplausos las bondades de la obra y su inmejorable interpretación, y «Doña Tufitos» tendrá tan larga vida en el Poloriama como en el Alcázar de Madrid.

**BARCELONA.** -- Hoy y mañana ¡Que viene mi marido! En la renovación de los carteles cómicos del teatro Barcelona le cabe hoy el turno a la tragedia grotesca del ilustre sainetero Carlos Arniches «¡Que viene mi marido!», en la del chiste y las situaciones llenas de gracia van escalonados de tal modo que la risa es continua.

Mañana domingo, tarde y noche, se repite «¡Que viene mi marido!», por Pedro Zorrilla, para regocijo del espectador.

**APOLO.**—La Empresa de este popular teatro en su afán de complacer al público y atendiendo a un sinnúmero de peticiones de personas que no salen por las noches y desean admirar las bellezas de la comedia de Fontdevila «La dona verge» y la creación que de la protagonista hace la eminente actriz María Vila, ha dispuesto unas representaciones extraordinarias de la misma, para hoy sábado, domingo y lunes, tarde y noche.

Completará el programa el otro éxito de Samblancat, «La revolució al meu barri».

**TALIA.**—«El perfume del pecado» y «Acidalia».—Realmente interesantes son los carteles de mañana, domingo, en el lindo teatro Talía.

Por la tarde se pondrá «El perfume del pecado», la picaresca comedia tan ensalzada por el público, y por la noche la primera representación de otra comedia del mismo corte escabroso: «Acidalia», ambas no aptas para señoritas.

La compañía Rivera-De Rosas complace así a sus admiradores, dándoles dos obras modernas de grandioso éxito.

«El perfume del pecado» se dará en representación extraordinaria el próximo martes, por la tarde.

**NOVEDADES.** -- En este teatro se estrenará hoy, por la noche, la comedia en tres actos «Afinitats o Una familia d'Igualada», original del literato J. Pin y Soler, aplaudido autor de «Sogra y Nora» y de otras produc-


**FLOR DE MISERIA**

**TEATRO POLIORAMA**
COMPAÑIA RODRIGO - PEÑA
Hoy, a las cinco y cuarto, SABADO SELECTO, y a las diez y cuarto, la comedia de EXITO EXTRAORDINARIO
**DOÑA TUFITOS**
El domingo, a las 3 y media
**La cabalgata de los Reyes**
a las 6 menos cuarto y 10 y cuarto
:: DOÑA TUFITOS ::

**Teatro Goya**
COMPAÑIA DRAMATICA
:: MARIA PALOU ::
Director artístico:
:: FELIPE SASSONE ::
Hoy, sábado, tarde a las 5, la magnífica comedia en 3 actos, de Felipe Sassone
**La señorita está loca**
Noche a las 10, la comedia dramática en 4 actos, de los señores Machado
**JULIANILLO VALCARCEL**
Mañana, domingo, tarde y noche
: JULIANILLO VALCARCEL :

**Teatre CATALA ROMEA**
Compañía Estrada. Tournée, exclusiva de Los niños del Hospicio :: Hoy, sábado, noche a las 9 y media, el drama en 6 actos
LOS NIÑOS DEL HOSPICIO por CARLITOS BERAZA, protagonista de la película LOS NIÑOS DEL HOSPICIO :: Mañana, tarde a las 4 y noche a las 9 y media, dos últimas de LOS NIÑOS DEL HOSPICIO

**TEATRO BARCELONA**
Compañía de Comedia
:-: SIMO-RASO - ZORRILLA :-:
Hoy, sábado, tarde a las 5 y cuarto, el juguete cómico en tres actos, de Paso y Abati
**EL TREN RAPIDO**
Noche a las diez y cuarto, la tragedia grotesca en tres actos, de Carlos Arniches
**¡Que viene mi marido!**
Mañana, domingo, tarde y noche
¡QUE VIENE MI MARIDO!

**NOVEDADES - Teatre catalá**
Avui, nit, Associació de Mercers: ESTRENA de
:: AFINITATS ::
o UNA FAMILIA D'IGUALADA
Es despatxen Vals: Cooperativa de l'Associació, Giriti, 5, pral., teléfon 2102 A

**TEATRO APOLO**
COMPANYIA CATALANA
:: VILA - DAVI ::
Avui, dissabte, tarda a les 5. Nit a les 10. Els gran éxits de Samblancat i Fontdevila
**La revolució al meu barri**
**LA DONA VERGE**
Demá, diumenge, tarda a les 4: LA REVOLUCIO EN EL MEU BARRI, LA DONA VERGE i LA NIT DE L'AMOR. Nit a les 10: LA REVOLUCIO EN EL MEU BARRI i LA DONA VERGE. Divendres, 26, Festival en honor de l'excelsa actriu MARIA VILA. Programa extraordinari

**Teatro NUEVO**
:: Compañía Lírica ::
Dirección: BORDAS-ESPEITA
Butaca, 3 ptas. General, 0'80. Tres únicas funciones :: Hoy, noche a las 9 y media, 1.º EL BARBERO DE SEVILLA, por la eminente tiple Mercedes Casas. 2.º El mayor éxito de la temporada CANCO D'AMOR I DE GUERRA, por Mercedes Casas y el notable tenor Juan Arnó, Bordas Claramunt, Garrido y Rojo, etc., etc. Grandioso conjunto
Domingo, tarde a las 4 menos cuarto, cartel monstruo, 4 actos, 4: 1.º EL BARBERO DE SEVILLA. 2.º LA TRAGEDIA DE PIERROT. 3.º El éxito del año CANCO D'AMOR I DE GUERRA. Noche a las nueve y media, 1.º LA TRAGEDIA DE PIERROT. 2.º CANCO D'AMOR I DE GUERRA, por el mismo conjunto del sábado.
Se despacha en contaduría

# OLYMPIA

El grandioso y nuevo programa
::—— de ——::

## CIRCO ECUESTRE

Será aumentado hoy, sábado, tarde y noche, con 2 nuevos debuts
LAS Hnas. SCHMETAN (en su creación) y la única y rara colección de

## HIENAS Y CHACALES

de Mr. ALENZIMRAS, y

**THE GUASA - PARK**

lo más cómico en su género
Mañana, domingo, tarde y noche, el espectáculo más grande de CIRCO y el más cómico
::— THE GUASA PARK —::



## - Teatre Intim - al COLISSEU POMPEIA

Travessera, 10 :: Teléfon G 272
II sessió, dilluns, día 22, a 3 quarts de deu
::—:—:— NAUSICA —:—:—::
de Joan Maragall
Abans de la representació, En Pere Corominas llegirá «XENIES», a propósit d'una representació de NAUSICA
Per encárrecs, al Colisseu de 6 a 8



## GRAN TEATRO ESPAÑOL

Hoy, tarde a las 4 y media: PER TRES PESSETES y LA BORDA. Noche a las 10, los éxitos: LA VERGE DE LA NIT y LA COCAINA!
Mañana, tarde a las 4 menos cuarto, 12 obras! 16 actos! LA BORDA y LA VERGE DE LA NIT. Noche, reprise de EL SENYOR DE LES CINC EN PUNT. Viernes, 26, estreno:
::—— LA PUNTAIRE ——::



## Teatro Victoria

:-:-: COMPAÑIA LIRICA :-:-:
:-:-: DE PRIMER ORDEN :-:-:

Hoy, sábado, tarde a las 4 y media, 1.º LA CORTE DE FARAON. 2.º CARCELERAS. 3.º LA ALEGRIA DE LA HUERTA. Noche a las 9 y media, 1.º EL PAIS DE LAS HADAS. 2.º :-: ¡ME CASO MI MADRE! :-: 3.º 92 representación del éxito LAS MUJERES DE LACUESTA
En el baile ruso del tercer cuadro harán su presentación los eminentes danzarines GROOMMOFF y KARAWAI
Domingo, tarde y noche, grandiosos carteles figurando en los mismos los dos grandes éxitos ¡ME CASO MI MADRE! y LAS MUJERES DE LACUESTA



## TEATRO TALIA

Gran Compañía Argentina
::— RIVERA-DE ROSAS —::

Hoy, sábado, tarde a las 5: La preciosa comedia ilógica en tres actos

## LA MALA REPUTACION

Noche, el EXITO DEL DIA

## El perfume del pecado

Mañana, domingo, colosales funciones. Tarde
EL PERFUME DEL PECADO
Noche: ACIDALIA
ambas no aptas para señoritas
Pronto, ESTRENO de
EL PROBLEMA CENTRAL



## PARTHENON

::—— Balmes, 137 ——::
Mañana, domingo, tarde a las cuatro y media, programa cómico: La preciosísima comedia en tres actos, de risa continua
::— TORTOSA Y SOLER —::
Entrada y butaca, 2 ptas.



# MAXIM'S

**Grandes reformas por la nueva Empresa**

**Martes próximo REAPERTURA**

# VEA USTED
# EL GRAN DESFILE

por JOHN GILBERT
EN
**PATHE CINEMA**
Y
**CAPITOL CINEMA**
Una película Metro-Goldwyn


ciones notables que el público y la crítica sancionaron en su tiempo con las demostraciones inequívocas del éxito.

La primera representación de «Afinitats o Una familia d'Igualada» constituirá seguramente, además de la novedad que implica un estreno un homenaje a Pin y Soler, el escritor catalán traductor de Luis Vives y de Erasmo, excelente novelista y aplaudido comediógrafo.

**OLYMPIA. — Hienas y Chacales.**— En este teatro, que bien merece el subtítulo de coliseo de grandes atracciones, se anuncia la presentación de Mr. Alenzimras, con su colección de Hienas y Chacales, animales de extraordinaria ferocidad y que nunca se ha visto en Barcelona. La colección que presenta Mr. Alenzimras es única en el mundo. Esta interesante exhibición comenzará hoy, por la noche, y naturalmente, tomará parte en las funciones de mañana domingo, tarde y noche.

Continúa también el éxito cómico del «The Guasa-Park» con sus celebrados efectos de agua y de luz en la pista acuática, que indiscutiblemente son de un efecto único y que sólo en Olympia puede verse.

## Bernard Shaw rechaza el premio Nobel

Londres, 18.—Con referencia a la concesión del premio Nobel de Literatura, correspondiente a 1925, Bernard Shaw ha enviado hoy la siguiente comunicación al ministro de Suecia en Londres, el cual la ha transmitido inmediatamente a la Real Academia Sueca, de Estocolmo:

«Señor secretario permanente de la Real Academia Sueca: La concesión del premio Nobel correspondiente a 1925 a una obra inglesa, viene a reforzar la cordial inteligencia entre la cultura británica y la sueca. No será perdido este honor para mi tierra nativa Irlanda, la cual recibió ya otro premio Nobel.

Naturalmente, he de agradecer mucho que haya sido en favor mío este acto de apreciación internacional. Sin embargo, debo establecer distinciones entre el honor y el premio. Por el honor, nada más que mi sincero agradecimiento, pero después de cuidadosa meditación no puedo persuadirme a aceptar el dinero. Mis lectores y el auditorio que escuchan mis conferencias me proporcionan dinero bastante para mis necesidades, y en cuanto a mi fama, es excesiva para redundar en bien de mi salud espiritual.

En tales circunstancias, el dinero es como un salvavidas arrojado a un náufrago que ha ganado ya la costa. Por lo tanto, respetuoso y agradecido, ruego a la Real Academia Sueca que me conceda otro honor, que será el definitivo: el de declarar a mis obras fuera de concurso.»


## Principal Palace

:-:-:-:-: Quinteto SENTIS :-:-:-:-:

:-: HOY, SABADO :-:
:-: GRAN PROGRAMA :-:
La superproducción Fox
SIN BANDERA Y SIN PATRIA
::—:—:— Gran éxito —:—:—::
EL CABARET DE LA LOCURA
y otras



## FLOR DE MISERIA



## GRAN TEATRO CONDAL y GRAN CINE BOHEMIA

Hoy, sábado, tarde y noche, las hermosísimas películas: MARIPOSEANDO, NOTICIARIO FOX, última de EL BESO DE LA VICTORIA, GOLPE DE MUERTE, ECHANDO CHISPAS :: Domingo, noche, estrenos: EL SOBRE SELLADO, EL HUERTO DE LOS DUENDES y otros interesantes


## «El Caserío» ¿dónde se estrenará?

En cuanto ha surgido en Madrid la obra teatral de éxito, los empresarios barceloneses se han trasladado a la corte con objeto de obtener la exclusiva de la obra.

En Madrid se encontraron, hace unos días, Federico Caballé y Mariano Serrano, dispuestos ambos a que no se les escapase «El Caserío», que es la obra de se trata.

La lucha entre Caballé y Serrano es tan titánica, que ya se han cruzado importantes apuestas sobre si se estrenará «El Caserío» en Eldorado o en el Tívoli.

Hasta ahora, ninguno de ambos empresarios da su brazo a torcer y tanto Serrano como Caballé aseguran contar con la exclusiva de la obra.

Ya veremos en qué para todo este lío.

## Ha muerto Paco Tomás

El celebrado actor valenciano Paco Tomás ha fallecido en su tierra, de la que apenas salía, ligado como se sentía a ella por un amor profundo.

Paco Tomás era un excelente artista, que hizo magníficas temporadas que popularizaron su nombre.

A veces, requerido por solicitaciones amistosas, salía de Valencia para ocupar un puesto de preferencia en compañías líricas de Madrid o de Barcelona.

Aquí actuó en varios teatros del Paralelo, y últimamente, hará dos o tres años, en Eldorado, formando en la compañía de Casimiro Ortas.

## A Miguel Lamas le será amputada una pierna

El popular actor cómico Miguel Lamas hubo de abandonar la escena del teatro Cómico obligado por una dolencia que le imposibilitaba para el trabajo.

Ello ocurrió hace dos meses, y desde entonces la enfermedad ha ido haciendo progresos, a pesar de las intervenciones de varios médicos.

Y hoy le será amputada a Lamas la pierna izquierda, miembro en el que la enfermedad le había atacado.

No hay que decir lo que celebraremos que la operación tenga buen resultado, para que pronto recobre la salud el veterano artista.

El Sindicato de Artistas Teatrales sabemos que no ha abandonado el enfermo, y son muchos los artistas—no hay que decir que los del Cómico, los primeros—que se proponen organizar una función benéfica para aliviar el infortunio del popular y desgraciado actor.

## Un estreno en Cassá de la Selva

La compañía Buxens-Fontova ha estrenado en el teatro Centre Unió Republicana, de Cassá de la Selva, el drama en tres actos «María-Agna», original de nuestro estimado corresponsal en aquella localidad Manuel Tolosá Surroca.

La obra «María-Agna» fué premiada en concurso público celebrado en esta ciudad, donde se estrenará en breve.

La obra obtuvo un franco éxito, por su argumento sugestivo, sus caracteres bien dibujados y su estilo depurado, viéndose obligado el autor a acudir al palco proscenio al final de cada acto, reclamado por los aplausos de la concurrencia y al terminar la representación.


## MONUMENTAL :-: PADRO WALKYRIA :-: EXCELSIOR

Hoy, sábado, gran éxito: El rey de los cow-boys, por el original cómico Buster Keaton; ¿Cuál de los dos?, por William Haines; Los ojos de Mary, por J. Warren Kerrigan; El agente de seguros; Actualidades Universal :: Domingo, noche, estreno: Filibusteros de hoy, por el intrépido Reed Howes



## BAR RESTAURANT MOTA

Fustería, 2 y 4 :: Ancha, 56
LA TACITA CAFE DE ORO
Unica casa que sirve comidas caseras
Todos los días Grandes Conciertos por la magnífica orquestina
::——:—— Huppeld ——:——::



## FRONTON PRINCIPAL PALACE

Hoy, sábado, tarde a las cuatro y media, gran partido de pelota: ECENARRO y SALAZAR contra JUARISTI II y VEGA. Noche a las diez y cuarto, extraordinario partido de pelota a cesta: HERNANDO y ARNEDILLO contra CAZALIS I y MAGUREGUI
Próximamente, DEBUT de
::— ISIDORO URRUTIA —::



## SPLENDID CINEMA - CINE COLON

C. Ciento, 217 :: A. del Teatro, 58
Hoy, sábado, programa monstruo: Novedades; El nuevo despertador, cómica; Entre locos anda el juego, Lon Chaney; La máscara y el rostro, M. de la Motte; EL BESO DE LA VICTORIA, 3.ª, Aime Simon Gerard. En el Splendid trío musical.



## Triunfo-Cine Marina-Cine Nuevo

Colosal programa para hoy, sábado: DICK, EL GUARDIA MARINA, por Ramón Novarro; ECHANDO CHISPAS, por el artista Monte Blue; 4.ª jornada de EL BESO DE LA VICTORIA o LA CORTE DE LUIS XV, de rica presentación; SUEÑO DE AMOR; ACTUALIDADES GAUMONT :: Domingo, noche, última jornada de EL BESO DE LA VICTORIA.



## CINE PRINCESA

Hoy, sábado: Noticiario Fox; Sueños de amor, cómica; Sin bandera y sin patria, extra, por Pauline Starke; EL JINETE NEGRO, por Jack Holt; Doloretes, por Elisa Ruiz Romero :: Domingo, noche, estreno: El nómada de las Pampas, cinta en colores, por Jack Holt



## Royal - Concert

:-: Marqués del Duero, 106 :-:
(Paralelo)
Exito del ideal Marsal, Conchita Cisneros, Lucía Donat, Las 4 Hemérides
Hoy sábado, ESTRENO del conjunto de RUMBA-PERICON CHARLESTON
por 20 hermosas artistas
De 1 a 3 madrugada, originales fiestas en el Foyer :: Orquestina Bernebaud-Drumers



## : EDEN :

::— De 3 a 6 madrugada —::
Cabaret de las Mil y una Noches



## Ba-ta-clan MARQUÉS DEL -DUERO, 85-

Todos los días Variétés y la revista en 2 actos, 20 cuadros
**XEC - XEC**



## FLOR DE MISERIA



## POMPEYA : POPULAR : MUSIC-HALL

Gran éxito de D'Orsay, Clavelina, Pilarín Martínez, Antoñita Fuentes
PILAR PALACIO :: BELLA DORITA
::— Hoy, SUGESTIVA REVISTA —::



## PANAME

En los sótanos del LION D'OR
EL CABARET MAS ORIGINAL
::—— DE EUROPA ——::
Abierto tarde y noche :-:-::-:-:
:-:-:-:-::-:-:-: Orquesta MUSSET



## FUTBOL

**Campionat de Catalunya**

Diumenge, 21, a les 2'35 tarda
::——:—— Grop A ——:——::
ESPANYOL-SANS
camp Espanyol
BARCELONA-TERRASSA
camp Barcelona
EUROPA-SABADELL
camp Europa
BADALONA-GRACIA
camp Badalona
::——:—— Grop B ——:——::
GIMNASTIC-MARTINENC
camp Gimnástic
LLEIDA-S. ANDREU
camp Lleida
JUPITER-ILURO
camp Júpiter
ATLETIC-MANRESA
camp Atlétic
Per a entrades i localitats, a les oficines dels Clubs i a les taquilles dels camps el día dels partits



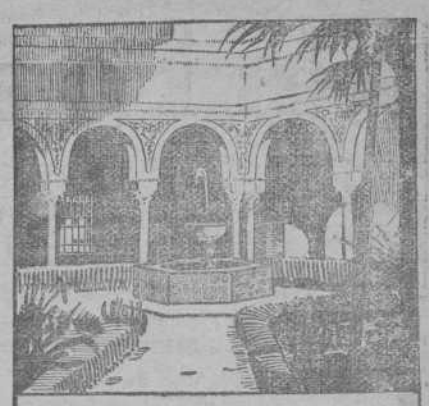

## CASA GONZALEZ

PASEO DE GRACIA, 62
DECORACION DE PATIOS, JARDINES, Y CON AZULEJOS Y CERAMICA SEVILLANA


## Gobierno Civil

**EL COMITE DE LA INDUSTRIA ALGODONERA**

Ayer tarde se reunió la Comisión Ejecutiva del Comité Regulador de la Industria Algodonera. Duró la reunión cerca de tres horas.

**EL PATRONATO DEL HOSPITAL DE LA MAGDALENA**

Esta tarde, a las seis y media, se reunirá, en el Gobierno civil, el Patronato del Hospital de la Magdalena. La reunión tiene por objeto estudiar la ampliación de los servicios de dicho Hospital, llegando a la instalación de 160 camas.

**SON CONDONADAS LAS MULTAS A LOS PERIODICOS**

El gobernador civil ha tenido a bien condonar las últimas multas impuestas a los periódicos.

## En beneficio de los damnificados de Cuba

Patrocinado por los señores capitán general, gobernador civil y alcalde, y en beneficio de los damnificados de la catástrofe de Cuba, tendrá efecto en el Hotel Ritz, el día 4 de diciembre próximo, por la tarde, un te danzant, y se está gestionando tomen parte en el acto valiosos artistas.

Hoy la Comisión organizadora ha visitado al capitán general, señor Barrera; gobernador civil, señor Milans del Bosch; alcalde de Barcelona, señor barón de Viver, y cónsul general de Cuba, quienes se han ofrecido en todo para el buen éxito de la fiesta.

## EL EMBAJADOR DE FRANCIA

**ESTARA MAÑANA EN BARCELONA**

Mañana domingo se encontrará en Barcelona el embajador de Francia en Madrid, conde de Peretti de la Rocca. Su viaje está motivado por tocar dicho día en el puerto de Barcelona y por primera vez, el gran paquebot francés «Florida».

El embajador llegará de Madrid en automóvil, acompañado de M. Jogee, agregado comercial en la Embajada.

Con este motivo, el cónsul general de Francia comunica a sus compatriotas que el conde Peretti de la Roca recibirá a los miembros de la colonia francesa, por la mañana, a las once, en el local del Consulado (Plaza de Cataluña, núm. 20).

## El santo de una infanta

Madrid, 19.—Con motivo de ser hoy el santo de la infanta doña Isabel, la corte viste de media gala.

Todos los jefes de palacio visitaron a S. A., expresándole su felicitación.

Ha recibido de París un telegrama de la reina doña Victoria, muy afectuoso.

Por su palacio han desfilado, firmando en el album, personas de todas las clases sociales.

Unas floristas de los mercados de los barrios bajos enviaron a la infanta ramos de flores.

## El Hospital-Asilo de cancerosos

El Patronato de Cataluña de esta benéfica institución continúa la suscripción en el Banco de Cataluña, Rambla de los Estudios, número 10, donde pueden dirigirse los donativos desde cinco pesetas. También se han puesto a la venta en el propio Banco, al precio de diez pesetas uno, talonarios numerados de 20 hojas de 25 céntimos y 5 de una peseta, para que todo el pueblo pueda ser recaudador entre sus amigos y clientes del pequeño donativo, coadyuvando así a la meritoria obra del Patronato de Cataluña para el Hospital Asilo de Cancerosos.

# Información de Cataluña

## (POR CORREO Y POR CONFERENCIAS TELEFONICAS)

## TARRAGONA

### APROBACION DEL ESTATUTO DEL SINDICATO MEDICO

Tarragona, 19, a las 21.—Anoche, después de un fuerte aguacero, acompañado de gran vendaval, quedó despejado el firmamento.

Durante la mañana ha lucido el sol espléndidamente, pero el cielo aparecía con nubes, que se han ido engrosando conforme avanzaba el día

En estos momentos vuelve a lloviznar.

—Bajo la presidencia del gobernador civil se ha reunido la Junta Provincial de Sanidad.

En la misma se ha aprobado el Estatuto del Sindicato Médico de Cataluña.

Fué nombrado vocal de la Comisión Permanente, por renuncia de don Luis Nadal, el vocal don Gerardo Delmás.

Se aprobaron varios expedientes de segregación de algunos pueblos.

Asimismo se aprobó el Reglamento de Sanidad.

—Esta noche sale para Madrid el secretario del Sindicato de Exportadores de Vinos, don Jaime Gil.

—Ha tomado posesión del cargo de secretario intérprete de esta Estación Marítima, don Julián Francés.

—Una niña de cuatro años de edad que pasaba por la acera de la calle Real, tuvo la desgracia de ser alcanzada por un carro, que le produjo heridas de pronóstico reservado.

También le ha ocurrido otra desgracia a otro obrero que iba montado en un camión, y que, a consecuencia de haberse caído del vehículo, ha resultado con la clavícula derecha fracturada.

Después de ser asistido de primera intención en una farmacia, ha sido trasladado a su domicilio.

—Josefa Luna ha resultado con leves lesiones, a consecuecia de haber sido atropellada por un auto.

—Han sido nombrados, vocal de la Junta Diocesana de Música Sagrada, el canónigo don Pedro Guillamet, y el organista de la iglesia prioral de Reus, don José Moragas.

CALEFACCION IDEAL
**Estufa J. M. B.**
Valencia, 346. Teléfono 747-S. P.

## LERIDA

### DON ALVARO RETANA NO HA SIDO MUY BIEN RECIBIDO POR LOS LERIDANOS

Lérida, a las 21'10.

El profesorado de la Escuela municipal de música ha organizado para el día 23, festividad de Santa Cecilia, una fiesta religiosa a la que han sido invitadas las autoridades, otras personalidades y la Prensa.

—Para Barcelona y Madrid ha salido hoy el presidente de la Diputación provincial. Le sustituirá durante su ausencia el señor Josa.

—Ha sido admitida la renuncia que por motivos de salud ha presentado la maestra interina del pueblo de Montfort, doña Teresa Bigas.

—Mañana, en Balaguer, se celebrará mercado montillano, y en Golmes y Esterri de Aneo mercado de ganados.

—A consecuencia de las lluvias de estos días en la alta montaña, el río Segre ha aumentado de caudal, siendo muy de advertir la elevación del nivel de sus aguas sobre el límite ordinario.

—La temperatura máxima durante las últimas veinticuatro horas ha sido de 15 grados, y la mínima de 5.

—Anoche, en el Salón Cataluña, debutó el cuadro de atracciones de Alvaro Retana.

Varios individuos arrojaron en el local un líquido pestilente.

Con tal motivo se promovió un fuerte escándalo. La policía practicó diversas detenciones.

Los detenidos han sido puestos a disposición de la autoridad judicial.

CALEFACCION IDEAL
**Estufa J. M. B.**
Valencia, 346. Teléfono 747-S. P.

## GERONA

### EL SINIESTRO DE PALAFRUGELL, NO REVISTIO TANTA IMPORTANCIA COMO SE LE HABIA DADO EN UN PRINCIPIO

Gerona, 19. A las 21'45.

Contrariamente a lo que se dijo en un principio, podemos hoy afirmar que, afortunadamente, el siniestro ocurrido en la fábrica de manufacturas del Corcho S. A., de Palafrugell, no tiene la importancia que se le atribuyó en los primeros momentos.

En realidad, todas las consecuencias del incendio se reducen a tener que estar parada por todo lo más unos quince días una sección de la fábrica de aglomerados de corcho, tiempo preciso para reparar la parte de edificio siniestrado.

Se calcula que las pérdidas no pasarán de 250.000 pesetas, cubiertas por una importante compañía de Seguros de absoluta solvencia.

Las demás secciones de la fábrica siniestrada siguen trabajando normalmente.

—Ayer se reunió en el museo provincial la Comisión de monumentos, con asistencia del señor obispo, doctor Vilá Martínez, a quien le fué ofrecida la presidencia.

El prelado pronunció sentidas palabras de gratitud y ofrecimiento, a las que contestó el presidente, don Manuel Almela.

—El próximo martes día 23, a las siete de la noche, dará el ilustre Rusiñol su anunciada lectura de prosa litearia, en el Ateneo de Gerona.

—Hoy, el gobernador civil, señor Rodríguez Chamorro, ha invitado a comer a los diputados de la Comisión Provincial Permanente, a los concejalees de la Comisión Permanente Municipal y a los miembros de la Junta provincial de Unión Patriótica.

CALEFACCION IDEAL
**Estufa J. M. B.**
Valencia, 346. Teléfono 747-S. P.

## VILLANUEVA Y GELTRU

### NOTICIAS VARIAS

La esposa de nuestro particular amigo don Juan Urgellés dió a luz, con toda felicidad, una robusta niña.

Madre e hija siguen en estado satisfactorio.

—El pasado domingo se trasladó a Güell el primer equipo de la Asociación de Alumnos Obreros de esta población para contender de campeonato con el de igual categoría de aquella villa.

Tras disputada lucha, ganaron los villanoveses por tres a dos, muy bien marcados por Rovira, Olaria y Puerto. Los del Güell fueron marcados por Moreno, que jugó admirablemente.

—Según noticias, el próximo día 30, y en el teatro Apolo, algunos socios de la Sociedad «Gran Peña» pondrán en escena la obra humorística «Don Cuan Tanorio», de Llambrochs, a beneficio del Hospital de San Antonio y Patronato de Pobres.

—Se ha celebrado con inusitado animación la feria de invierno. Han concurrido a la misma un número extraordinario de feriantes, como hacía años no habíamos visto. De momento se colocaron los puestos en la Plaza de la Constitución, pero en vista, después, que era imposible dar cabida en ella a tantos barracones, se convino en que se colocaran en la Rambla Principal.

El domingo, la concurrencia fué extraordinaria, visitándonos infinidad de forasteros.

El «clou» de la feria este año ha sido la instalación de dos grandes tómbolas, que constantemente se vieron asediadas por el público.

—Muy pronto, en el teatro del Gremio de Pescadores, se estrenará el drama de nuestro compatricio don Carlos Figueras «El desig de la carn», dividido en dos actos.

En el entreacto, don Luis Capdevila, que asistirá al estreno de la obra, dirigirá la palabra al público.—C.

CALEFACCION IDEAL
**Estufa J. M. B.**
Valencia, 346. Teléfono 747-S. P.

## MANLLEU

### NOTICIAS VARIAS

En la sesión del pasado sábado, este Ayuntamiento acordó ampliar el plan de reformas urbanas, haciendo extensiva a la calle del Puente la pavimentación por medio de hormigón armado, cuyas obras han empezado ya.

—En Castelltersol, donde había sido trasladado para ver si hallaba remedio a su dolencia, ha fallecido el joven de ésta don Amadeo Sellés, que había defendido los colores del «F. C. Manlleu».

—Del domicilio de don Ramón Manubens fué sustraída cierta cantidad en metálico, ropas, etc., ignorándose quién puede haber sido el autor.

—Ha experimentado una mejoría en su enfermedad, doña Teresa Casafont de Grané.

—Los dos partidos de Campeonato jugados por el «F. C. Manlleu» en su propio campo, contra el «F. C. Castelltersol» y «F. C. Flor de Lis», de Manresa, fueron desfavorables al equipo local por uno a cero y tres a uno, respectivamente.

—Ha estado en ésta un ingeniero de la Compañía de los Ferrocarriles del Norte, inspeccionando los terrenos en que debe instalarse la Subcentral eléctrica, con motivo de la electrificación de esta línea.—C.

CALEFACCION IDEAL
**Estufa J. M. B.**
Valencia, 346. Teléfono 747-S. P.

## VALLS

### CONCIERTO. — VARIAS

La «Associació Musical de Valls», de reciente creación, ha inaugurado su actuación con un concierto dado en el teatro Principal, por el Cuarteto Tcheco Zika, de Praga. Los artistas justificaron cumplidametne la fama de que gozan, ejecutando con admirable arte el programa ante numeroso y selecto público.

—Supera a todo cálculo la concurrencia de los fieles a los distintos actos de la Santa Misión, que estos días están llevando a cabo en esta población los Padres Jesuitas Bausili, Riera, Valentí y Pijoán, y el clero de las parroquias. Para el próximo domingo, y con motivo de la terminación de las prácticas religisas, habrá en la iglesia arciprestal, comunión general, adoración de la imagen de la patrona vallense, la Santísima Virgen de la Candela, y solemne procesión por la tarde El cardenal arzobispo de Tarragona, aprovechando su venida a esta ciudad, administrará el siguiente día 22 el sacramento de la confirmación.

—Está actualmente expuesto al público, en el Ayuntamiento, el reparto municipal correspondiente a 1925-26, formado por un comisionado de la Delegación de Hacienda, a consecuencia de haber sido anulado el que había confeccionado la Junta respectiva.

—Reina un tiempo nuboso desde hace varios días, provocando frecuentes lluvias, que dificultan de modo alarmante las tareas agrícolas, especialmente las de la siembra.—C.

CALEFACCION IDEAL
**Estufa J. M. B.**
Valencia, 346. Teléfono 747-S. P.

## PUIGCERDA

### MUERTE SENTIDA -- DIMISION UN CRIMEN

A las tres de la madrugada del pasado domingo, día 14, falleció la virtuosa esposa de don Francisco Casamitjana, de cuya enfermedad y nueva recaída ya dí cuenta en mi crónica anterior.

Su muerte ha sido muy sentida por toda la población por las muchas simpatías a que se había hecho acreedora. Tan bondadosa señora había sido siempre una esposa modelo, una madre amante y cariñosa para con sus hijos y una protectora incansable para el desvalido.

El acto del sepelio, que fué el día siguiente, lunes, a las once menos cuarto de la mañana, el pueblo patentizó a la familia Casamitjana la pena experimentada por tan irreparable pérdida, puesto que el cortejo fúnebre era muy numeroso y constituído por todas las clases sociales de la población.

Que Dios haya acogido en su seno a tan bondadosa señora, enviando el consuelo a su afligido esposo e hijos, como desea el cronista que desde estas columnas les reitera su más sentido pésame.

—En la sesión celebrada el pasado sábado en el Ayuntamiento, el alcalde, don Valentín Gorriz, presentó la dimisión del cargo. La mayoría de los concejales acordaron consultar el asunto al señor gobernador.

—En el vecino pueblo de Dorres (Francia), un individuo dió muerte a su hermana, estrangulándola. La desgraciada mujer deja dos hijos.

Según las versiones recogidas, el asesino padece una enfermedad mental.

—La vecina de esta villa conocida por la «Rosella», la pasada semana sufrió un accidente en el huerto de su propiedad. En grave estado fué llevada al Hospital.

A la pobre anciana le deseamos un pronto restablecimiento.—C.

CALEFACCION IDEAL
**Estufa J. M. B.**
Valencia, 346. Teléfono 747-S. P.

## CASSA DE LA SELVA

### NOVIAZGO. — MUERTE SENTIDA OTRAS NOTICIAS

La semana pasada contrajeron matrimonio la bella señorita Encarnación Barnada, con el médico residente en Barcelona don Emilio Miralles Nadal. Se celebró un espléndido banquete servido por la acreditada fonda Viuda de Abelli. Terminó la fiesta con un lucido baile. Los recién casados salieron en dirección a Barcelona y Madrid. Deseamos a nuestros amigos felicidades sin fin.

—El martes falleció, después de larga enfermedad, a la edad de 29 años el culto joven y compañero nuestro Gabriel Cassá Pastells. El entierro fué una verdadera manifestación de duelo, pues el finado gozaba de grandes amistades en esta villa por su bondad e inteligencia. Reciban sus familiares la expresión sincera de nuestro pésame por la pérdida de uno de nuestros más queridos amigos.

—Al saberse la noticia del incendio ocurrido en «Manufacturas de Corcho S. A.», de Palafrugell, causó gran pánico entre los vecinos de esta villa por la relación comercial que sostienen muchos fabricantes con aquella sociedad mercantil.

—Los espectáculos de cine que vienen presentando el «Cananense» y Catalunya» son de un gusto exquisito, lo que motiva sea una de las distracciones predilectas del público. En el último citado actúan también atracciones de llran nombradía. — C.

CALEFACCION IDEAL
**Estufa J. M. B.**
Valencia, 346. Teléfono 747-S. P.

## GRANOLLERS

### ELECCION DE CARGOS. — LA ASOCIACION DE PRENSA LOCAL. — LLEGADA DE RECLUTAS — VISITA

En la Asociación La Unión Liberal el pasado domingo, por la tarde, se celebraron elecciones para la formación de la Junta de Gobierno, por los socios de dicha entidad.

Los nuevos cargos que debían de proveerse, por haber terminado su reglamentario tiempo los que debían de cesar, fueron: presidente y cinco vocales, siendo elegidos por mayoría de votos don Francisco Torras Villá, presidente; don Antonio Villa, Antonio Jané, Jaime Estrada, Miguel Roig y Vicetne Boix, como vocales.

Además, fueron elegidos los señores don Valeriano Mas y don Pedro Tarradas, para formar parte en la Comisión de Cultura, obteniendo los primeros 318 votos, y 323 los segundos.

Los elementos de la oposición, presididos por don Antonio Guinart y Rocabert, sólo alcanzarn 25 votos.

La Asociación de la Prensa Diaria de Granollers ha quedado ya refinitivamente constituída en ésta, siendo regida por una Junta de Gobierno, compuesta por el director y redactores del «Diari de Granollers», sedor don Clandio de Boet, presidente; don Manuel J. Raspall y Mayol, vicepresidente; don Amadeo Borbany y Pons, tesorero; don Miguel Josep y Mayol, secretario-contador; don José Franch y Aliu, don Emilio Codina y Fradera y don Ventura Masip, vocales.

—Aprovechando su reciente estancia en ésa, con motivo de la celebración de la cincuenta representaciones de su obra dramática «La dona verge», en el teatro Apolo, nuestro compatricio el inteligente redactor jefe del «Liberal», de Madrid. don Manuel Fontdevila, nos visitó, acompañado de los señores doctor Cortada, de ésa, y de los redactores de «El Liberal», de Madrid, don Leopoldo Bejarano y don Francisco de Troya, y del redactor de «La Noche», don Francisco Madrid.

—El miércoles próximo pasado llegaron a ésta los nuevos reclutas, en número de 180, para prestar el servicio militar en el batallón de Estella, de guarnición en nuestra ciudad.

En la estación, a su llegada, les esperaban la oficialidad y la charanga, acompañándoles hasta la casacuartel.—C.

CALEFACCION IDEAL
**Estufa J. M. B.**
Valencia, 346. Teléfono 747-S. P.

## REUS

### DE ATLETISMO -- FUTBOL

En el campo del Reus Deportiu se ha celebrado un festival atlético, organizado por la Sección de Atletismo de dicho club, y en el cual ha participado el Club Gimnástico, de Tarragona.

Los resultados de las pruebas son todos ellos esperanzadores, y demuestran la buena preparación de los voluntariosos atletas de los dos clubs participantes.

La puntuación fué favorable al Gimnástico, que consiguió 31 puntos por 22 el Reus Deportiu.

Los resultados técnicos fueron los siguientes:

**100 metros lisos**

Primero, Más, R. D., con 11 s. 3/5; segundo, Roig, C. G., 11 s. 4/5; tercero, Pallach, C. G., 12 s.

**Lanzamiento de javalina**

Primero, Brú, C. G., 48'90 m.; segundo, Callao, R. D., 35'30 m.; tercero, Llorens, C. G., 34'55 m.

**1,500 metros lisos**

Primero, Salvat, R. D., 4 m., 22 s. (record provincial); segundo, M. Marimón, 4 m., 26 s.; tercero, Ripoll, C. G., 4 m., 29 s.

**Salto de altura**

Primero, Olivella, C. G., 1'70 m; segundo, Ros, C. G., 1'60 m.; Huguet, C. G., 1'55 m.; cuarto, Montané, R. D., 1'50 m.

**Lanzamiento de peso**

Primero, Llorens, C. G., 10'30 m.; segundo, Brú, 9'37 m.; tercero, Marca, 9'20 m.

**Salto de longitud**

Primero, Olivella, C. G., 5'85 m.; segundo, Huguet, C. G., 5'51 m.; Más, R. D., 5'48 m.

**400 metros lisos**

Primero, Montané, R. D., 55 s. 1/5; segundo, Ros, C. G., 1 m., 1 s., 1/5; tercero Martorell, R. D.

**3,000 metros**

Primero, M. Marimón, R. D., 9 m., 25 s., 2/5; segundo, Cases, C. G., 9 m., 52 s.; tercero, Sander, R. D.

**1,500 metros relevos**

Primero, Reus Deportiu, compuesto por Salvat, Montaner, Josa y Más, 3 m., 45 s.; segundo, Club Gimnástico, 3 m., 53 s.

—El equipo titular del club local Helvetia F. C. ha obtenido en su campo una brillante victoria, batiendo al Valls Deportiu por cuatro a cero.

En cambio, el equipo profesional del Reus Deportiu, que fué al Vendrell para contender con el titular de dicha población, no logró más que empatar a dos, cuando se tenía por descontado el triunfo y por un score muy elevado.—C.

CALEFACCION IDEAL
**Estufa J. M. B.**
Valencia, 346. Teléfono 747-S. P.

## TORTOSA

### EL AHORRO - VARIAS

Durante la última semana, la Sucursal de la Caja de Pensiones para la Vejez y de Ahorro, ha recibido por imposiciones la cantidad de 38,984 pesetas, y pagado por reintegros de ahorro la suma de 28.792 pesetas habiendo abierto once libretas y cuentas de ahorro nuevas.

—Ha fallecido a la edad de 81 años el secretario judicial de este Juzgado, don Enrique L. Sanchiz Marco, el cual desempeñó el cargo de actuario del Juzgado durante muchos años. Para desempeñar interinamente el cargo que ocupaba el finado, ha sido nombrado el secretario del Juzgado Municipal, don Sebastián Cucala.

—La Liga de Agricultores de Tortosa ha celebrado una asamblea presidida por el diputado provincial don Juan Bautista Foguet, para pedir a los Altos Poderes el mejoramiento de la clase agrícola.

—En el salón de actos del Ateneo, el próximo día 27 dará una conferencia la directora de la Normal de Maestras de Tarragona, doña Antonia Freixas.

—La Liga de Agricultores de Tortosa y su comarca, ha adquirido el local que en la calle de Moncada ocupó en otro tiempo el Casino Artesano y después el Centro Republicano. Para la inauguración han sido invitadas, además de distinguidas personalidades, todos los agricultores del distrito de Tortosa, Roquetas, Gandesa y Falset.

—En Santa Bárbara ha sido detenido Roque Esteller García, autor de una estafa de 100 pesetas, verificada al vecino de aquella población, don Pío Ríos Bayona.

—En el Cine Doré los días 27 y 28 del corriente dará dos conciertos de opereta nuestro paisano, el bajo don Jaime Martí.

—Ha llovido copiosamente, presentando los campos inmejorable aspecto. En los montes vecinos nótase una extraordinaria abundancia de setas, vendiéndose en nuestro mercado a 75 céntimos la libra.—C.

CALEFACCION IDEAL
**Estufa J. M. B.**
Valencia, 346. Teléfono 747-S. P.

## BERGA

### NOTICIAS VARIAS

El próximo día 10, fiesta mayor de esta ciudad, se efectuará una revista pública del Cuerpo de bomberos, con todo el material, y un banquete en honor del alcalde, jefes y Junta de dicho Cuerpo.

—Ha tomado posesión del cargo de jefe de las fuerzas de carabineros de esta línea el teniente don Serafín del Agua Tejo.

—La Junta local de Sanidad ha efectuado inspecciones en varios establecimientos de esta ciudad.

—Por la brigada de Obras Públicas se está procediendo al arreglo de la carretera de Oloán a Berga.

—El Juzgado municipal ha sido trasladado a la calle de la Piedad, número 20.

—Ha fallecido, a la edad de 71 años, la respetable señora doña Ramona Compte Pujol, madre de nuestro amigo don Ramón Obiols Compte. El acto de conducir su cadáver a su última morada y funerales fué una demostración sincera de sentido pésame.

—Por los preparativos que se hacen, promete ser muy lucida la próxima fiesta mayor.—C.

# Información Nacional y Extranjera

## DEL PENULTIMO COMPLOT

Madrid, 19.—Con referencia al complot revolucionario preparado para la madrugada del 25 de junio próximo pasado y que, como se sabe, fué descubierto por el Gobierno antes de la fecha indicada, dice hoy un periódico que con dicho motivo fueron detenidas 125 personas.

Se nombró juez instructor de la correspondiente causa al consejero del Supremo de Guerra y Marina, don José Valcárcel y Ruiz de Apodaca y secretario al auditor de la Armada don Fernando Berenguer y de las Cajigas.

El sumario se incoó el día 3 de julio y se ha entregado como concluso al Consejo Supremo de Guerra y Marina el día 30 de octubre.

El primer día que actuó el Juzgado especial se tomaron 59 declaraciones y se dictaron otras tantas órdenes de incomunicación para los detenidos.

Terminado el sumario, éste pasó a conocimiento del Consejo Supremo de Guerra y Marina, el cual, después de depurada la participación de cada uno de los encartados, ha estimado que existen indicios de responsabilidad contra varios generales, jefes, oficiales y paisanos.

Se ha sobreseído provisionalmente la responsabilidad de los siguientes señores: coronel de caballería señor Calvo Lacasa, comandante Ecija, doctor Marañón, don José Albiñana, don Antonio Torres y don Ceferino García Ruiz.

Han quedado exentos de responsabilidad el ingeniero agrónomo don Francisco Oría, don Emilio Palomo, don Manuel Rosón, don Eduardo Ugarte, don Antonio Lezama, don Mariano Benlliure y Tuero, el doctor Torres Fraguas y otros muchos.

La causa ha sido remitida al Fiscal para que haga la calificación provisional.

La causa consta actualmente de 8 piezas y 2.400 folios escritos a máquina.

## Disposiciones del Ministerio de la Guerra

Madrid, 19.—Entre otras resoluciones de carácter general publica las siguientes:

Se dispone que el comandante de caballería don Luis de Antelo y Rossi, agregado militar a las Legaciones de España en Chile, Méjico y Ecuador, con residencia en Santiago de Chile, continúe por un año más en su cometido no obstante haber cumplido el tiempo que debe desempeñarlo.

Idem, idem, idem, el comandante de E. M. don Julián Chacel Norma, agregado militar a la Embajada de España en Argentina y Legaciones de Perú, Bolivia, Paraguay y Uruguay.

Se declaran aptos para el ascenso a los oficiales de carabineros que figuran en la relación que empieza con don Juan Linares Ramón.

Se concede pensión de cruz de San Hermenegildo a los caballeros de dicha Orden, capitanes de carabineros, don José Olivet Boronat y don Antonio Pastor Palacios.

Idem premios de efectividad por quinquenios al jefe y oficiales de carabineros que figuran en la relación que empieza con don Antonio Hernández Ballesteros.

Se ascienden al empleo de suboficial de complemento a los sargentos de artillería de la misma escala, que figuran en la relación que empieza con don José Guerrero Sánchez.

Iedm al empleo de suboficial por antiguedad a los sargentos de artillería don Miguel Sánchez Calatayud y don Alfonso Marcos Martí.

Se concede dos meses de licencia para el extranjero al sargento de artillería, José Cabrera Antón.

Se aprueba y declara con derecho a dietas la comisión desempeñada por el capitán de infantería don José Alvarez Manzanos.

Idem, idem, idem, la idem desempeñada por el sargento de artillería, Antonio Saluella Lucientes.

Resolviendo expediente instruido por el representante de la compañía Trasatlántica solicitando se aprueben las tarifas de máxima percepción para la carga de exportación que han de regir durante el año de 1927.

Propuesta de destinos de los coronenes de ingenieros don Emilio Luna Barla y don Francisco Castells Cubells.

Disponiendo cese en el primer curso de la Escuela de Equitación Militar el alférez de caballería don Leopodo Trenor Pardo.

### HOMENAJE A UN PEDAGOGO

Madrid, 19.—Varios escolares, llevados por un sentimiento de admiración y gratitud al gran pedagogo don Manuel Cossot, se proponen rendirle un homenaje, que se celebrará el día 28, y que consistirá en la entrega de un artístico pergamino en el que conste el nombre de los alumnos del citado profesor.

### EL VIAJE DEL ATENEO SEVILLANO A AMERICA

Madrid, 19.—El conde de Bullt, en representación del Ateneo Sevillano, ha visitado esta mañana al ministro de Estado, para solicitar el apoyo oficial de dicho Ministerio en el viaje que dicho Ateneo se propone realizar en América.

El apoyo oficial ha sido concedido.

### VISITAS AL MINISTRO DE FOMENTO

Madrid, 19.—El ministro de Fomento ha recibido, entre otras visitas, la de una Comisión de Murcia, compuesta por el presidente de aquella Diputación y el alcalde, que fueron a solicitar auxilios del Gobierno para reparar los destrozos causados por los temporales desencadenados sobre aquella provincia.

### EL MINISTRO DE MARINA

Madrid, 19.—El ministro de Marina regresará a Madrid, probablemente, el domingo próximo, procedente de Bilbao.

### FELICITACION DEL GOBIERNO A LA INFANTA ISABEL

Madrid, 19.—A la una de la tarde, el marqués de Estella se ha dirigido al palacio de la infanta Isabel, para felicitarla con motivo de su fiesta onomástica.

También desfilaron los demás ministros.

### CONFERENCIA DE UN CIEGO

Madrid, 19.—En la Escuela normal de maestros pronunció una conferencia acerca de «La enseñanza y concepto de los ciegos en el extranjero», el joven profesor don Julio Ozum.

El conferenciante, que es ciego, tiene hechos con extraordinario aprovechamiento sus estudios del bachillerato y el de maestro, valiéndose de los apuntes tomados por él mismo con el punzón y la regla del alfabeto para ciegos.

Durante su disertación, el señor Ozum dijo:

Hay que desterrar la rutina de las gentes y la creencia de que el ciego es un ser incapaz para todo lo que no sea interpretar y componer música. Aun careciendo de la vista puede tener capacidad para las más distintas actividades disponiendo además de facultades especiales para contrarrestar su ceguera.

### VISITA AL SEÑOR AUNOS

Madrid, 19.—El delegado regio del Trabajo de Barcelona ha visitado esta mañana al señor Aunos.

### EL MONUMENTO A CARLOS NAVARRO

Madri, 19.—Convocada por el Conde de Romanones, se ha reunido en su domicilio, la Comisión que entiende en los trabajos necesarios para la levntarse en Almería, a la memoria de don Carlo Navarro Rodrigo.

### CATEDRA CUBIERTA

Madrid, 19.—Después de brillantes ejercicios realizados en las oposiciones convocadas al efecto, ha sido votado por unanimidad para ocupar la cátedra de Historia de la Filosofía, vacante en la Unievrsidad Central, el sacerdote don José F. Javier Zuviri.

### EL SEÑOR BRUGADAS VISITA A CALVO SOTELO

Madrid, 19.—El señor Brugadas, de la Federación de la Pripiedad de Barcelona, ha visitado hoy al ministro de Hacienda, señor Calvo Sotelo.

### EL ANIVERSARIO DE LA MUERTE DE DON ANTONIO MAURA

Madrid, 19.—El alcalde quiere que el día del aniversario de la muerte de don Antonio Maura, se coloque la lápida que el Ayuntamiento acordó poner en la casa en que vivió el ex presidente del Consejo de ministros.

## Peticiones de los remolacheros

Madrid, 19.—Los representantes remolacheros que se encuentran en Madrid, siguen sus gestiones, habiendo visitado últimamente al Director general de Abastos, al cual hicieron presentes sus deseos de que se convoque una Conferencia nacional del azúcar, que se cree una Junta encargada de dictaminar en todos los incidentes que surjan al margen de los contratos, y que éstos sean concertados bajo el guión redactado por la mencionada Junta.

Por último, solicitaron la concesión de un puesto de Vocal en el Consejo de la Economía Nacional.

### AUDIENCIA REGIA

Madrid, 19.—El Rey recibió al doctor Cortezo y al contralmirante señor Barrera, y después a una audiencia militar, en la que figuraban, entre otros señores, el general de división don Leonardo Gutiérrez, subdirector de carabineros; el general de brigada don Antonio Mola, inspector de la guardia civil; el general Sánchez Monje, jefe de Estado Mayor de la primera región; el general de brigada don Telesforo Alvarez y el teniente coronel de Estado Mayor don Agustín Robles Vega.

### DESPACHO CON EL REY

Madrid, 19.—Esta mañana despacharon con el Rey los ministros de Fomento y de Instrucción pública y del Trabajo.

## Film telegráfico

### ESPAÑA

*Ha sido concedido el apoyo oficial al viaje que hará a América el Ateneo Sevillano.*

*El Rey ha firmado decretos de varios departamentos.*

*Los socialistas, desde su órgano en la Prensa, hacen el elogio de la S. de N.*

*Una comisión de Murcia se ha trasladado a Madrid, para pedir al Gobierno auxilios para reparar los destrozos de los últimos temporales.*

*Los remolacheros formulan varias peticiones.*

*Se ha sobreseído provisionalmente la responsabilidad de algunos de los 125 encartados en el complot de junio. Y otros varios quedan exentos de responsabilidad. Entre los primeros se encuentra el doctor Marañón; y los señores Benlluire y Tuero y Lezama, entre los segundos.*

*El Consejo de ministros aprobó totalmente el proyecto de organización paritaria nacional.*

### MARRUECOS Y COLONIAS

*El Residente general francés estará el día 28 en Tetuán y el 30 en Madrid.*

### EXTRANJERO

*El Mariscal Foch ha contestado en términos de afecto a Bélgica, la carta que le envió el Rey Alberto.*

*Ha estallado una insurrección en Chile, produciendo la crisis ministerial.*

*Bernard Shaw rechaza el Premio Nobel.*

*Los mineros ingleses rechazaron, por más de cien mil votos, las proposiciones del Gobierno.*

*El Parlamento francés otorga al Gobierno sus votos de confianza.*

## Firma del Rey

### DE FOMENTO

Madrid, 19.—Real decreto disponiendo queden exentos de todo impuesto y arbitrio de cualquier clase que sea, los vehículos de motor mecánico propiedad del Estado destinados a servicios civiles.

Decreto concediendo título, honores y condecoraciones de inspector general del Cuerpo Nacional de Ingenieros de Caminos, Canales y Puertos, a don Leonardo Torres Quevedo y a don Félix Boix Merino.

### DE INSTRUCCION PUBLICA

Madrid, 19.—Real decreto nombrando presidente y vocales de la Junta central del Patronato en pleno del Comité ejecutivo permanente para la protección y conservación y acrecentamiento del tesoro artístico nacional.

Real decreto aprobando el proyecto adicional para la terminación del nuevo edificio destinado en Madrid a ministerio de Instrucción pública.

Real decreto sobre proyecto para la construcción en Valladolid de un nuevo edificio destinado a Escuelas normales de maestros y maestras, a una escuela graduada aneja y oficinas de la sección de administración de primera enseñanza.

Aprobando el proyecto de obras de construcción del grupo escolar «Concepción Arenal», con destino a escuela graduada para niños y niñas de la Coruña.

Dictando normas sobre la provisión de sueldos de nueva creación en las Escuelas del magisterio nacional de primera enseñanza.

Concediendo la cruz de Alfonso XII a don José Codina Castellví.

### ALMUERZO

Madrid, 19.—El ministro de Gracia y Justicia almorzó hoy con el Nuncio y el fiscal del Supremo.

### «LOS AMIGOS DEL NIÑO»

Madrid, 19.—«Los Amigos del Niño» han celebrado su reunión mensual reglamentaria, bajo la presidencia de don Francisco Carrillo Guerrero, por ausencia justificada del presidente, señor Bauer.

Tomaron posesión de su cargo los nuevos socios de número, doctor Velasco Pajares, doña Dolores García Tapia y don Conrado Espín, quienes al saludo de la Presidencia correspondieron dando las gracias por su elección.

Después se aprobaron diversos asuntos de trámite.

Se aprobó, sin discusión, una proposición presentada por el señor Samper, para que se conmemore en su centenario la gran figura pedagógica de Pestalissi, y luego otra, que firmaban los señores Samper, Navarro y Gallo de Renovales, para que se intente, coincidiendo con la Exposición de Sevilla, el I Congreso Ibero-Americano del Niño, quedó tomada en consideración y sobre la Mesa para deliberar sobre asunto de tan vital importancia para nuestra raza.

### INDUSTRIALES MULTADOS

Madrid, 19.—El gobernador civil ha impuesto multas de 250 pesetas a varios industriales por anunciar para la venta de bacalao, arroz y judías como clase de primera calidad, siendo de otras más inferiores.

## De fútbol

### ¿VA A SUSPENDERSE EL MATCH ESPAÑA - HUNGRIA?

Madrid, 19.—Dice «Informaciones»: «¿Se suspende el match España-Hungría?

Las últimas noticias recibidas respecto al match España-Hungría, son muy pesimistas.

Como la Nacional no ha recibido aún la carta de la Húngara, que le anunciaba en una postal y el tiempo se echa encima, nuestros directivos han enviado un telegrama a la Federación magiar protestando de la falta de formalidad al no querer jugar ahora en Coya y anunciando el envío de una carta que se les mandó ayer en la que se les pedía contesten categóricamente si quieren jugar o no en Coya y en qué motivan su negativa.

De responder la Húngara que el no querer desplazarse a Galicia es por lo largo del viaje, tenemos entendido que la Nacional se inclina a suspender match dando con ello una prueba de seriedad a los húngaros.

En suma, que lo cierto es que el match España-Hungría está en el aire.»

### EL GENERAL SARO

Madrid, 19.—El general Saro, restablecido de las lesiones que sufrió en el accidente de automóvil, despachó hoy con el ministro de la Guerra.

## Los socialistas y la Sociedad de Naciones

Madrid, 19.—El periódico «El Socialista», al recojer la noticia de que en los proóximos presupuestos generales no figurará consignación para nuestra Oficina en la Sociedad de Naciones, dice:

Reiteradamente hemos dicho cual es nuestro criterio acerca de la Sociedad de Naciones.

A nadie podrá extrañar, por lo tanto, que siendo fervorosos partidarios de la paz universal, veamos en aquel Organismo el más adecuado instrumento para resolver los posibles conflictos internacionales.

Tal vez se nos objete que la Sociedad de Naciones no tiene toda la necesaria eficiencia a los fines que persigue y a ello contestaremos nosotros que el Organismo ginebrino tiene defectos que no le dan toda la eficacia debida, pero ello puede resolverse ensanchando el cauce por las anchas vías de la democracia y de la libertad.

Cuando más se democratice la Sociedad de Naciones, mayor eficacia tendrá, porque la colaboración de sus miembros será más ferverosa. Pero para llegar a eso es necesaria la colaboración de odos los pueblos.

La paz del mundo debe ser obra de todos, contribuyendo cada uno en la medida de sus fuerzas.

El proletariado universal tiene su mirada fija en la actuación de la Sociedad de Naciones, porque sabe la importancia que pueden tener sus determinaciones.

Los ideales pacifistas es allí donde tienen más adecuada afirmación hoy día, y por eso, nosotros, partidarios de la paz universal, somos defensores de la Sociedad de Naciones.

### UN SUELTO DE «EL SOCIALISTA»

Madrid, 19.—«El Socialista», después de reproducir un suelto publicado en el «Diario de Barcelona» sobre las elecciones belgas, dice:

«En resumen: frente a los socialistas se han hecho alianzas conservadoras, católicas y liberales, y además nuestros amigos, han tenido que luchar contra los comunistas; vamos, como en España o en Inglaterra o en Francia o en Dinamarca. Se unen todos contra los socialistas y los socialistas siempre salen derrotados en los periódicos burgueses.

Por eso, cuando nos censura el «Diario de Barcelona» porque según él vamos a ir a la Asamblea Nacional, nosotros no nos inquietamos. Nos va a censurar también mañana si decidiéramos no ir... Es vieja la táctica, y en Barcelona cae como agua de mayo. Duro, duro con los socialistas. Lo malo es que haya obreros y republicanos de buena fe que les hagan el juego a estos clericales servidores del capitalismo.»

### SESION DE LA JUNTA CENTRAL DE ACCION SOCIAL AGRARIA

Madrid, 19.—La Junta central de Acción Social Agraria ha celebrado reunión del pleno y toma de posesión del vocal Tomás Marcos, escribano, secretario del pósito 4.º sexmo de Salamanca, en concepto de representante de pósitos, y Juan Negre, como alto funcionario de la administración, que trataron asuntos interesantes sobre este servicio, persistiendo en la aspiración de llevar a la colonización solo en aquellos terrenos que reunan las debidas condiciones y que, sometidos al cultivo, rindan los necesarios beneficios.

Acordó la Junta proponer a los directores de sociedades agrarias para que hagan los trabajos de liquidación de las colonias que no reunan las condiciones.

Los colonos que tengan sus tierras en buenas condiciones de cultivo, obtendrán sus títulos de propiedad, no sólo de las parcelas asignadas, sino de otras para parcelas de terrenos suficientes para el sostenimiento de una familia.

Por las malas condiciones del terreno se acordó desistir de la colonización de los montes de Játiva.

Se acordó proponer obras de colonización en la llamada Siberia extremeña para arrancar de la miseria a los habitantes de aquellos lugares.

Se acordó también que las peticiones de préstamos deben elevarse a la Dirección de las asociaciones agrarias.

### EL DOCTOR XIRAU, CATEDRATICO DE FILOSOFIA DE SALAMANCA

Madrid, 19.—Tras reñidísimas oposiciones, ha sido otorgada por unanimidad la cátedra de Filosofía de la Universidad de Salamanca, a don Joaquín Xirau Palau, catedrático del Instituto y profesor auxiliar de la Universidad de Barcelona.

El doctor Xirau, cuyos ejercicios han sido brillatísimos, recibe por este motivo numerosas felicitaciones.

# INFORMACION DE LAS REGIONES

**En Garaballa (Cuenca) un individuo mata a un matrimonio y dos hijos de éste, porque no le devolvían unas caballerías. -- En Vitoria se le dispara una escopeta a un soldado y mata a un hombre. -- Continúa en Granada la vista de la causa por asesinato de un abogado. -- En Benifalló, cogió una correa de transmisión a un aprendiz, arrancándole un brazo y matándolo. -- Continúan en varias provincias los estragos de la furia atmosférica**

## ANDALUCIA

### VISTA DE LA CAUSA POR EL ASESINATO DE UN ABOGADO

Granada, 19.—Por la mañana y tarde ha continuado la vista de la causa por asesinato del abogado don Bernardo Holmedo.

Ha seguido el desfile de testigos.

El fiscal ha elevado a definitivas sus conclusiones provisionales. Califica el delito de asesinato, con la agravante de premeditación y solicita cadena perpétua para el procesado y pago de accesorias, costas e indemnización de 5.000 pesetas.

El acusador privado acepta el relato del hecho realizado por el fiscal, así como la calificación. pero estima quec oncurren, además de la premeditación, la alevosía y el haber sido cometido el crimen en la morada de la víctima.

Pide que le imponga la pena de muerte y se adhiere a la petición de la indemnización señalada por el fiscal.

El defensor pide la absolución, eleva también a definitivo su informe provisional y solicita para su patrocinado, en el caso de no aceptarse la absolución, la pena de seis años y un día de reclusión temporal.

### BILLETES FALSOS DE MIL PESETAS

Motril, 19.—Desde hace varios meses venían circulando por toda la comarca muchos billetes falsos de mil pesetas.

Ayer la guardia civil logró detener a algunos individuos que aparecen complicados en el asunto.

En el pueblo de Gualchos, fué interrogado el vecino José Alcaide, quien declaró que en el mes de agosto último compró una cantidad de almendras a Mariana Manzanares, del mismo pueblo, al que entregó un billete de mil pesetas para el pago de la citada compra de almendras, pero como este billete resultara falsificado, el Alcaide fué a ver a Francisco Pino, que es quien le había facilitado el billete, para que se lo admitiera, a lo cual se negó dicho individuo.

Poco después dió otro billete en un comercio, siendo devuelto al día siguiente.

La guardia civil, en virtud de esta declaración, interrogó a Francisco Pino, quien, a su vez, declaró que los había recibido de Miguel González (a) Lucio. Este, a su vez, declaró que le habían sido entregados por una entidad bancaria de Motril.

Por último, la guardia civil ha detenido a los tres citados individuos, los cuales han ingresado ne la cárcel.

### TORMENTA

Málaga, 19.—Comunican de Viñuelas que ha descargado una fuerte tormenta acompañada de chispas eléctricas; una de ellas cayó en la Central Eléctrica y recorrió el cable hasta el transformador instalado en la entrada del pueblo, causando grandes destrozos en la línea,

### VUELCO DE UN AUTOMNIBUS DE VIAJEROS

Málaga, 19.—En el camino de Colmenar, un autocamión de viajeros quiso evitar el choque con otro automóvil que marchaba en sentido contrario. Perdió la dirección y volcó en la cuneta, resultando cuatro viajeros y el chófer heridos.

### NAUFRAGIO DE UNA LANCHA

Málaga, 19.—Cerca del puerto ha náufragado una lancha de las que se dedican a la pesca.

De los seis hombres que componían la tripulación, cuatro lograron ganar a nado la playa.

### CONTINUA CRECIENDO EL GUADALQUIVIR

Sevilla, 19.—Por la continua lluvia sigue la crecida del río Guadalquivir, llegando a invadir las aguas el Muelle Metálico.

En la Torre del Oro, donde se halla instalada la Comandancia de Marina, se colocaron señales especiales para proteger a las embarcaciones que naveguen por el río.

El expreso de Madrid ha llegado con varias horas de retraso por verse obligado a detenerse por un desprendimiento de tierras.

Hace un frío intensísimo. Durante la noche pasada entraron de arribada forzosa los vapores «Cabo Roca», «José Navia», «Ossorio», «Carlitos» y «Lolita».

## CANARIAS

### TREMENDO VENDAVAL

Mahón, 19.—Durante la pasada noche se ha desencadenado un fuerte vendaval de viento Oeste, que ha causado grandes daños en varios edificios públicos y casas particulares, derribando muchos árboles.

En la iglesia de San José, el huracán destruyó unas cornisas y unos remates arquitectónicos, sin que afortunadamente haya que lamentar desgracias personales.

No ha llegado el vapor correo, pues los efectos del temporal se dejan sentir también con gran fuerza en el mar,

## CASTILLA

### A UN SOLDADO SE LE DISPARA UNA ESCOPETA Y MATA A UN HOMBRE

Vitoria, 19.—El soldado del regimiento de Guipúzcoa Victoriano Fernández pasaba unos días en Jurre, y ante unos amigos quiso hacer unas demostraciones de técnica militar.

Le dieron una escopeta que estaba cargada y en uno de los movimientos que el Fernández hizo se le disparó el arma y mató a uno de los presentes.

El soldado ha sido detenido y puesto a disposición de la autoridad militar.

### FUERTE TORMENTA

Ciudad Real, 19.—Ha descargado una fuerte tormenta, derribando el viento los árboles e inundando las aguas la plaza de Cervantes.

De los pueblos de la provincia se reciben noticias dando cuenta de haberse desbordado los ríos e inundando los campos, perdiéndose las cosechas.

En Membriles el río inundó la vega, considerándose perdida toda la cosecha de la patata, cuyas pérdidas ascienden a 300 mil pesetas.

### El crimen de Garaballa

Cuenca, 19—Se recordará que hace unos días transmitimos noticias relativas a las condiciones en que había sido cometido un horrible crimen en Cedilla, del que fueron víctimas un matrimonio y dos de sus hijos.

El criminal, según se dijo entonces, había sido impulsado por antiguas rivalidades, y era vecino de Ribatajadilla, partido judicial de Priego.

Posteriormente ha sido detenido y se restablecen en su punto diversos conceptos que aparecían confusos en los primeros instantes, entre ellos, el lugar del crimen, que no es Cedilla, sino Garaballa, y el pueblo de donde era vecino el autor de los homicidios, que es realmente Talayuelas, ambos del partido judicial de Cañete, de esta provincia.

Antonio Huerta, el protagonista de este horrible suceso, es un hombre alto, delgado, de cara inocente, y parece tener unos 35 años.

Ha manifestado que vivía con su mujer y con sus hijos en el citado pueblo de Talayuelas y que era amigo de Mariano Cano, una de sus víctimas.

Preguntado por las cuasas que le impulsaron a asesinar a toda toda una familia, ha referido una detallada historia que tiene muchos visos de verosimilitud.

Según la declaración del homicida, Mariano Cano acudió a casa de Antonio Huerta, proponiéndole el canje de unas caballerías.

Como los animales que Cano frecía valían menos dinero que los que deseaba llevarse en cambio, no se pusieron de acuerdo ambos tratantes sobre la operación; pero entonces Cano propuso una nueva combinación: realizar el cambio a base de préstamo, pues dijo que las caballerías de Huerta le convenían urgentemente.

Cano se llevó los animales de casa de Huerta y no los devolvió cuando había prometido. Entonces Huerta, alarmado, temió haber sido víctima de un engaño y acudió a casa de la familia Cano, reclamando las caballerías.

Los Cano, después de aducir diversas alegaciones, se negaron a entregarle los animales que Huerta había prestado, y el perjudicado recurrió entonces a la guardia civil e incluso al juzgado municipal.

Las citadas autoridades, bien sea porque no mediaban documentos acreditativos o por otras causas que de momento se desconocen, no pudieron hacer nada en favor de Huerta; y éste, con el fin de poner las cosas en claro y restablecer los fueros de su derecho, formó el propósito de dirigire a Cañete, para formular ante el juzgado la oportuna denuncia.

Al llegar al término de Soto, advirtió que había gentes cortando pinos y allí vió a Mariano Camo Martínez, con quien había hecho los tratos de que se ha hablado.

Quiso aprovechar la ocasión para ver de conseguir llegar a un arreglo, pero sus demandas se estrellaron contra las pertinaces negativas de Cano y entonces vinieron ambos a las manos.

A consecuencia de esta reyerta, Mariano Cano resultó muerto de un tiro; y acto seguido, el criminal, viéndose perdido y burlado, se sintió arrastrar por un loco deseo de venganza y fué a buscar a la familia Cano, de la cual dió muerte al padre, a la madre, a otro hermano y persiguió a una de las hermanas, que pudo salvarse escondiéndose, como se ha relatado ya, en despachos trasmitidos en días precedentes.

En todo lo restante, el relato del criminal coincide con los detalles que han sido telegrafiados y publicados en la Prensa.

Antonio Huerta refirió todos estos hechos de una manera reposada y tranquila, con sereno continente y voz segura. Sin embargo, cuando se le preguntó si se acordaba de su mujer y de sus hijos, rompió a llorar como un niño.

Lo horrible del crimen contrasta con el aspecto de honradez y de inocencia que, como hemos dicho, hay en el rostro del homicida.

Susdeclaraciones han producido en quienes las han presenciado, según se asegura, una impresión penosísima, pues más bien parece un inconsciente que un cínico.

### DESBORDAMIENTO DEL AZUER

Ciudad Real, 19.—Comunican de Membrilla que continúa descargando sobre aquel término un fuerte temporal.

La lluvia, que cae sin cesar, ha originado el desbordamiento del río Azuer, causando la inundación daños cuya importancia se calcula, de momento, en unas 300.000 pesetas.

# Marruecos

### LA VISITA DE M. STEEG A LA ZONA ESPAÑOLA

Rabat, 19.—El residente francés señor Steeg, en su visita a la zona española, irá acompañado del general Mougin y de los señores Duclos, director del departamento de Asuntos Indígenas; Lavondes, jefe del Gabinete poltico y diplomático, y De Broca, jefe de la Secretaría particular.

El señor Steeg saldrá el 27 para Tánger, se encontrará el 28 en Tetuán y el 30 se propone estar en Madrid. Luego volverá a Marruecos y se trasladará a Francia el 21 de diciembre.

### ESTABLECIMIENTOS DE OBSERVATORIOS

Melilla, 19.—Ha llegado a esta plaza, procedente de Madrid, el funcionario del Servicio metereológico, señor Alonso, quien ha recorrido todas las posiciones y ha designado los lugares donde se establecerán observatorios, dotados de Globos pilotos, a fin de facilitar el estado del tiempo a los aeródromos de este territorio, desde el Observatorio central.

### LA COMPAÑIA REPATRIADA DE ALBUERA

Melilla, 19.—Ha llegado una compañía del regimiento de la Albuera, que marcha repatriada a Lérida.

El buque hospital «Catsilla» ha zarpado con dirección a Chafarinas, llevando a bordo 103 soldados enfermos.

## EXTREMADURA

### UN TENIENTE DE ALCALDE DA ALGUNAS CUCHILADAS A UN MUNICIPAL

Badajoz, 19.—En el pueblo de Alconchel, cuando se hallaba en una bodega situada en la calle de Ramón y Cajal de aquel pueblo, el segundo teniente de alcalde don José Carrasco Pérez, llegó el municipal Braulio Pitera que tenía ,con el citado teniente de alcalde antiguos resentimientos.

Inmediatamente se suscito una reyerta entre ambos, y el José, esgrimiendo un cuchillo, se abalanzó sobre el Braulio, al cual ocasionó heridas en la pierna y mano izquierda.

## LEON

### ARTILLEROS INDULTADOS

León, 19.—Han sido indultados el capitán de artillería don Andrés Trapote y el capitán del mismo Cuerpo, don Ernesto Llamas, que se hallaban sufriendo destierro en Pola de Gordón y en Cogollón.

Ambos señores saldrán hoy con dirección a Madrid.

# EL CONSEJO DE MINISTROS

## Duró cerca de tres horas y fué muy interesante

**Aprobó totalmente el proyecto de Trabajo sobre organización corporativa nacional, y facultó al ministro de Fomento para iniciar con el Gobierno de Portugal las negociaciones relativas a los saltos de Duero y para proseguir las ya comenzadas respecto al convenio de arbitraje con Francia**

### AL ENTRAR A LA REUNION, DIJO PRIMO DE RIVERA QUE NO HABIA VARIADO EL PROYECTO DE ESTABLECER EN ZARAGOZA LA ACADEMIA GENERAL MILITAR

Madrid, 19. — A las siete de la tarde se reunieron los ministros en Consejo en la Presidencia.

A la entrada el general Primo de Rivera manifestó que no le había sido posible asistir a la conferencia pronunciada por la condesa de Fiume, pero que había enviado una representación y que desde luego recibiría en audiencia a esta señora, habiéndose privado de oirla porque tenía que asistir al Consejo, que despacharía muchos asuntos atrasados, y sobre todo el proyecto del señor Aunós sobre Comités Paritarios.

El Consejo terminó a las diez menos diez de la noche, y el marqués de Estella, a la salida, manifestó que el Consejo había sido muy interesante, tratando de numerosos expedientes y muchos asuntos, siendo el más importante el relacionado con los Comités Paritarios. Añadió que aunque en Pamplona se había hecho el ofrecimiento de un edificio para la Academia General Militar, no se había variado el proyecto de establecerla en Zaragoza, por razones favorables, entre ellas, el sitio y las que reune el campo de maniobras.

La nota oficiosa dice así:

Trabajo: Quedó aprobado en su totalidad el decreto-ley de organización corporativa nacional.

Hacienda: Se aprobaron algunas transferencias de crédito.

Guerra: Se aprobaron varios asuntos de trámite.

Gracia y Justicia: Se aprobó la propuesta trimestral favorable a 32 penados de la Comisión asesora de libertad condicional.

Estado: El ministro quedó facultado para, de acuerdo con su compañero de Fomento, iniciar con el Gobierno de Portugal las negociaciones relativas a los saltos del Duero. Informó al Consejo acerca de la negociación del convenio de arbitraje con Francia, quedando autorizado para seguir la negociación sin necesidad de traer ya el asunto a Consejo.

Se examinaron varios expedientes relativos a negociaciones comerciales.»

### AMPLIACION DEL CONSEJO

Madrid, 19.—Terminado el Consejo, los periodistas preguntaron al marqués de Estella acerca del proyecto de ley de tribunal parecido al del Jurado, aunque para otros asuntos, a que aludió hace días, y contestó:

—Sigue en estudio de la secretaría de la Presidencia, pero no he desistido de ello.

El ministro del Trabajo facilitó a los periodistas una ampliación acerca del alcance del Real decreto sobre los Comités paritarios.

Este Real decreto parte de la base de organizar dentro de las profesiones y de los grupos industriales los Comités paritarios y dentro de estos Comités paritarios representaciones iguales de patronos y obreros.

Serán nombrados mediante oficio por el ministro del Trabajo o a petición de éstos y se iniciarán en las poblaciones de más importancia, donde son mayores los núcleos industriales.

Dichos Comités paritarios serán puramente locales y podrán reglamentar los diferentes puntos que abarcan los contratos de trabajo, incluso lo que se refiere a despidos y legislarán en todo lo relacionado con los contratos aludidos, teniendo sus acuerdos carácter ejecutvo, con sanciones, como multas, para los patronos que no cumplan estos contratos.

Tales decisiones serán revisables ante el ministro del Trabajo.

Se crean Comisiones mixtas del trabajo que se compondrán de representaciones de obreros y patronos nombrados por los Comités paritarios y que tendrán las facultades de los Comités aludidos y sustituirán. además, a los tribunales industriales en los litigios que se planteen por el incumplimiento de contratos de trabajo con recurso ante el Tribunal Supremo.

Las Comsiones mixtas serán provinciales. En estas Comisiones mixtas culminarán los Comités paritarios.

Se constituyen los Consejos de corporación en un número igual de representaciones de obreros y patronos y estos Consejos serán los que den las normas directrices de los contratos de trabajo.

La comisión deleagda que se crea tendrá carácter permanente y substituirá a los Comités paritarios, siendo órgano asesor del Gobierno.

Los Comités paritarios elegirán los consejeros de corporación a que hemos aludido.

## GALICIA

### SE HA CERRADO EL PUERTO DE VIGO

Vigo, 19.—Reina furioso temporal de agua y viento huracanado; las calles están inundadas. Se ha inundado también el barrio de Pescadores. En la parte alta de la ciudad se sintió ligero temblor de tierras, que produjo gran pánico.

Las autoridades han adoptado precauciones.

Se ha cerrado el puerto.

De arribada forzosa han entrado varios buques españoles y extranjeros con averías de consideración.

Aseguran los buques que han entrado en este puerto que en las costas de Portugal hay varias embarcaciones en situación desesperada.

Un vapor noruego, a la altura de Berlanga, fué impulsado por las olas contra la costa, estando por largo tiempo en peligro de estrellarse contra las rocas. Fué auxiliado por un remolcador.

De los pueblos se reciben noticias de que todos los ríos se han desbordado.

El río Sar inundó la carretera de Teis, dejando a este pueblo incomunicado.

El viento huracanado derribó muchos árboles, postes y techos de algunas casas.

## VALENCIA

### MUERTE TRAGICA DE UN APRENDIZ

Benifalló, 19.—En una serrería de esa población, un aprendiz, cumpliendo órdenes del encargado, llevó unos tablones al almacén.

Una vez allí se dió cuenta de que una de las correas de trasmisión se había desprenedido y, sin avisar a nadie de lo que ocurría ni darse cuenta de que el árbol principal de trasmisión de la fuerza estaba en movimiento, trató de colocar la correa en su sitio.

Por desgracia, lo hizo con tan escasa fortuna, que la correa se puso en marcha y cogiendo al muchacho por una mano lo levantó, haciéndole dar varias vueltas, hasta que, después de haberle arrancado el brazo, lo lanzó a cinco metros de disancia.

El chico tuvo una enorme entereza que al verse en tierra se levantó y acudió a avisar al encargado de lo que había ocurrido, mostrándole la horrible herida que tenía en el hombro.

El niño fué curado de primera inención por el médico de la localidad y después de le trasladó al Hospital de Valencia, donde ha dejado de existir.

Es el tercero y último que quedaba a sus padres. Los dos anteriores hermanos también murieron de accidente.

### LOS TEMPORALES

Benifayo, 19.—El temporal reinante de lluvias, está causando grandes daños en la agricultura.

## VASCONGADAS

### DISCURSO DEL CONDE DE ZUBIRIA

Bilbao, 19.—En el banquete celebrado en La Constructora Naval, con motivo de la botadura del nuevo trasatlántico «Sebastián Elcano», el conde de Zubiría leyó un discurso, felicitándose del acierto que había tenido la Compañía Trasatlántica al designar como madrina del nuevo buque a la esposa del ministro de Marina.

Asimismo se felicitó de que la citada Compañía Trasatlántica haya dado el nombre de un vasco ilustre al nuevo navío, y expresó su agradecimiento a las autoridades y, especialmente, al ministro de Marina y al Gobierno, por el apoyo que prestan a la marina mercante.

Después hizo uso de la palabra el ministro, quien elogió a la mujer bilbaína y recordó que, antes de ocupar su actual cargo, siempre se interesó por el progreso de la marina mercante.

El conde de Güell dió las gracias a la madrina del nuevo buque, por haber aceptado la designación.

Terminado el banquete, el ministro regresó a Bilbao. y después de

descansar unos miutos en el hotel, recibió a varias comisiones.

Por la noche, el ministro, las autoridades y otras personalidades comieron en el palacio del Conde de Zubiria.

El Ministro ha visitado los Altos Hornos y otros establecimientos importantes, asistiendo a un banquete que se ha dado a bordo del «Alfonso XIII».

**DISPOSICIONES DE LA «GACETA»**

Madrid, 19.—La «Gaceta» de hoy publica:

Real orden relativa a la aclaración de algunos artículos del reglamento provisional de 17 de junio últiuo para la aplicación del Real decreto ley de 24 de marzo de 1925, por el que se concede exención de servicio militar a los españoles que, con un año de anterioridad, a su alistamiento, residieran en las demarcaciones consulares citadas en el artículo primero de dicho texto legal.

Real orden resolviendo consulta formulada por la Junta Central del Censo Electoral en el sentido de que las mujeres electoras deben figurar y ser incluídas en las listas de que tratan los artículos 33 y concordantes de la ley de 8 de agosto de 1907.

Real orden declarando cesante, por abandono de servicio al portero tercero Juan Pérez Gallego, con destino en la administración de Correos de Barcelona.

Anunciando hallarse vacante en el Juzgado de primera instancia e instrucción de Tortosa, la secretaría judicial de categoría de término.

Madrid, 19.—La «Gaceta» publica una Real orden cuya parte dispositiva dice:

Artículo primero. A partir del primero de enero próximo, todas las Reales órdenes que por la Presidencia del Consejo y por los diversos departamentos ministeriales se dicten, que deban publicarse en «La Gaceta de Madrid», llevarán una numeración correlativa y anual independiente en cada departamento ministerial, siguiendo el orden cronológico de su publicación en dicho periódico oficial.

Artículo segundo. A la publicación de toda Real orden en los periódicos oficiales de los respectivos ministerios se citará en todo caso el número que le correspondió en «La Gaceta de Madrid» al ser citados en los documentos oficiales cualquier Real orden deberá hacerse mención del orden que en la «Gaceta» le correspondió, del año y del departamento ministerial en que fué dictada.

Real orden.... fecha tal.... número tal.... departamento tal.... del año tal.

Artículo tercero. A partir de primero de enero próximo, todos los Reales decretos llevarán como numeración general única que comprenderá la Presidencia y los ministerios un número correlativo en la «Gaceta», que será también anual.

La Presidencia del Consejo tendrá a su cargo la fijación del número que a cada decreto haya de asignarse en la Gaceta. Fecha tal.... número tal.... del año 19....

Artículo cuarto. En la Presidencia del Consejo y en todos los ministerios, antes del primero de enero próximo, se constituirá con personal de la plantilla, Comisiones de funcionarios que procederán al estudio, recopilación y refundición de las diversas y más importantes materias que constituyen la legislación española de cada departamento, a fin de constituir Cuerpos de doctrina legal homogénea en forma de estatutos especiales de todas aquellas materias que por su extensión e importancia lo merezcan y sustituyendo al innecesario número de disposiciones relativas a toda clase de asuntos, condensándose en aquéllos lo vigente y derogándose las disposiciones anteriores previa propuesta aprobada por el ministerio respectivo.

Artículo quinto. Para la realización de los trabajos a que se refiere el artículo anterior se habilitarán con la correspondiente gratificación horas distintas de las reglamentarias si así fuere necesario, por no bastar aquéllas, agregándose a las Comisiones encargadas de tales trabajos los funcionarios que se reputen innecesarios de otros ministerios en cuanto pudieran afectarles la refundición de los nuevos textos.

De Real orden, etc.

**SE HA ESTABLECIDO EL PRECIO MINIMO PARA LA PROXIMA CAMPAÑA ALGODONERA**

Madrid, 19.—En el Consejo de Economía nacional ha sido facilitada la siguiente nota:

El Comité central de la Comisaría algodonera del Estado, en sus reuniones celebradas los días 16 y 17 del actual ha tomado acuerdos de suma importancia para los cultivadorec, por referirse a dejar establecido el precio mínimo para la próxima campaña, cuya propaganda ha de emprenderse en estos momentos, y ha votado un crédito para premiar a los repetidos cultivadores por la cosecha de la presente campaña, que actualmente es recibida en la factoría de Tabladilla y se está procediendo a su clasificación y desmonte.

## El futuro Gobierno de Grecia

# Unas declaraciones de Condylis nos dicen que antes de ocho días el presidente de la República entregará el poder a Cafandaris

■■ *El corresponsal de «Le Temps» telegrafía a su periódico unas declaraciones muy interesantes del jefe del Gobierno griego. Condylis dice que antes de ocho días habrá entregado la dimisión del Gabinete al presidente de la República y que éste llamará a Cafandaris, jefe de la mayoría, para que forme Gobierno.*

■■ *Así, pues, ya va despejándose la situación, pese a las dificultades parlamentarias que surgirán a buen seguro. No cabe otra solución después de las elecciones. Pero esas dificultades el propio Condylis las apunta al decir que si está satisfecho del número de votos alcanzados por la República, es lamentable que no esté en relación con ellos el número de diputados republicanos.*

■■ *Pregunta el corresponsal: ¿Podrá Cafandaris constituir un Gabinete republicano? Condylis contesta que eso es meterse en terreno de la política que a él le está vedado. Y añade: «Pregúnteselo usted a Cafandaris». No ha ocultado, sin embargo, que si eso ocurriese, sería una cosa dolorosísima, porque incluso habría que pensar en disolver la Cámara y en determinar el sistema electoral a seguir.*

■■ *Y Condylis, que se ufana de no haber hecho nada para sí y todo para el país, que se vanagloria de haber exterminado la dictadura y que está satisfecho de que Grecia haya entrado por caminos de normalidad, opina que la propia Cámara, al ser consultada, decidiría en caso tan extremo. Condylis, en sus palabras sinceras, pone un dejo de desconfianza en lo que puede ocurrir en Grecia a causa de manejos políticos.*

**LA POLITICA EN GRECIA**

París, 19.—«Le Temps» publica unas declaraciones de Condylis a su corresponsal, en las que hace constar que antes de ocho días dimitirá y que será llamado Cafandaris, jefe de la Unión Liberal, venicelista.

Manifiesta su temor de que pueda encontrar dificultad para formar Gobierno.

Se ha mostrado entusiasmado del éxito electoral republicano y ha remarcado que ha cumplido cuanto prometió al derrocar a Pangalos.

**LADRONES AUDACES**

## Desvalijan una joyería, matan al joyero y a dos policías y logran escapar

Milano, 19.—Los diarios dan cuenta que, habiendo sido corprendidos tres ladrones mientras desvalijaban una joyería, hicieron fuego, matando al dueño del establecimiento y a dos policías e hiriendo a otro, siendo imposibles cuantos esfuerzos se hicieron para dar con ellos, alcance,a pesar de la persecución de que se les hizo objeto.

**SEDICION EN EL BRASIL**

## Ha causado hasta ahora 400 muertos y heridos

París, 19.—A «Le Matin» le comunican de Buenos Aires, vía Londres, que la sedición del Brasil ha causado ya hasta ahora 400 muertos y heridos.

**LA SITUACION ES GRAVE**

Santiago deChile, 18.—Los órganos de las distintas tendencias políticas coinciden en apreciar la situación actual como extremadamente grave.

Creen sin embargo que la reciente reorganización de los grandes partidos, con la unificación de los distintos sectores, contribuirá a acelerar la solución de la crisis.

El ex presidente Alessandri ha desmentido que haya ofrecido su concurso para un Gobierno de coalición.

**LE SEDICION COMUNISTA EN LA ISLA DE JAVA**

Batavia, 19.—Un despacho de Soerakarta dice que 40 hombres armados atacaron durante la noche un puesto de policía en el interior del país, pero el ataque fué rechazado.

Un comunista que había sido hecho prisionero habiendo anunciado que 500 revoltosos se aprestaban a atacar durante aquella noche el cuartel de policía con objeto de liberar los 92 hombres que estaban allí detenidos, la policía pudo adoptar medidas que hicieron inútiles las tentativas de los atacantes.

Reina la tranquilidad en Djokjakarta y también en el Oeste de la Isla de Java, aunque han habido aún pequeñas escaramuzas entre la policía y los comunistas, de las cuales ha resultado un muerto.

Un cañonero holandés vigila el estrecho Soenda para evitar la huída de los jefes revoltosos a Sumatra.

**INFORMACION QUE NO SE CONFIRMA**

Londres, 19.—En los centros autorizados ingleses no se tiene ninguna noticia de la información publicada por algunos diarios ,según la cual unos soldados italianos se habían entregado a actos de pillaje e injuriado a súbditos griegos e ingleses en la población de Kalpmnos.

**UN PASAJERO DE UN BUQUE, ATACADO DE LOCURA SUBITA, HIERE A 15 PERSONAS**

Hongkong, 19.—Los agentes del vapor «Hongpeng» habían recibido ayer un mensaje radiotelégrafico, cuyo contenido, bastante confuso, hacía creer que dicho buque era atacado por unos piratas chinos. Ha podido quedar ahora esclarecido el suceso, pues se trata que en la travesía un pasajero, atacado de locura súbita, hirió a quince persons. Los heridos mejoran.

**DOS ESTUDIANTES SE BATEN A ESPADA...**

## Y resulta un testigo muerto

Viena, 19.—Ha ocurrido en Gratz un suceso de consecuencias desagradables, pues en un duelo a espada entre dos estudiantes ha resultado muerto uno de los testigos.

Los contendientes se batían hacía unos minutos con furia y uno de ellos hirió al otro en la cara. La lucha se suspendió unos minutos, pero el herido se empeñó en combatir de nuevo después de una cura de urgencia, y el combate siguió con mayor violencia.

En un momento culminante se partió en dos la espada del que antes fué herido, y la parte de la punta se proyectó violentamente en el aire, clavándose en el pecho de uno de los testigos del duelo, el ingeniero Kurt Terpovitz, de 26 años.

Se interrumpió el duelo. Dos horas después el testigo falleció, víctima de una herida penetrante que interesó el corazón.

**UN DON JUAN AMERICANO**

## Nueve mujeres forman el cortejo fúnebre del intrépido Lawrance, que no se sabe si ha muerto arrepentido

Nueva York, 19.—En la cárcel de Cliton ha fallecido el preso Lawrance, que extinguía condena a consecuencia de un proceso de poligamia. La Administración del establecimento penal avisó a las nueve amujeres de Lawrance, que acompañaron el cadáver dando muestra de gran sentimiento.

Entre las nueve mujeres se establecieron los diálogos de circunstancias, y era la pregunta más general entre ellas: ¿Cuánto tiempo vivió usted con Lawrance?

**LAS FALTAS DEL REICH**

## La Conferencia de Embajadores tomará una decisión firme

París, 19.—El diario «Le Matin», aunque rindiendo homenaje a la buena voluntad del señor Stresemann, dice que Francia e Inglaterra, apoyándose sobre los informes y los documentos exactos que obran en su poder, estiman que ciertas faltas del Reich son todavía demasiado flagrantes para poder liquidar en breve plazo el conjunto de la cuestión del desarme, como se entrevefa en la actualidad.

La Conferencia de embajadores tomará una decisión firme, sólo después que haya vuelto a París el general Walsh, cuya misión en Alemania no estará terminada cuando la apertura del Consejo de la Sociedad de Naciones.

**EN SUIZA**

## Un incendio destruye dos hoteles y un bazar, propagándose a un bosque

Murren, 19 (Suiza).—Un violento incendio ha destruído dos hoteles y un gran bazar.

A causa del fuerte vendaval ha sido imposible evitar que el fuego se propagara a un bosque vecino que amenaza una parte de la población.

## La huelga minera inglesa

Londres, 19.—El resultado de la votación de los mineros rechazando por más de 100.000 votos de mayoría las proposiciones del Gobierno, ha producido viva impresión.

Corresponde ahora a la conferencia de delegados obreros pronunciarse sobre dichas proposiciones. Si también las rechaza, créese que la Federación dejará una cierta libertad a las organizaciones regionales para que traten con los patronos y solucionen el conflicto de la mejor manera para el proletariado. Esto no obstante, los leaders obreros realizarán los mayores esfuerzos para imponer un arreglo de carácter nacional, a fin de que, con otra solución, no resulte el desmoronamiento y la desorganización de la Federación.

**MR. COOK REPRESENTARA A LA FEDERACION MINERA EN RUSIA**

Londres, 19.—El secretario de la Federación de mineros Mr. Cook ha sido encargado por la Junta Ejecutiva de la citada Federación a representarla en el Congreso ruso de Trade Unions, que ha de celebrarse en diciembre próximo.

**LOS MINEROS APLAZAN SU REUNION**

Londres, 19.—Ha sido facilitada a la Prensa una nota oficiosa, en la cual se afirma que el Comité de Delegados de la Federación de Mineros ha acordado aplazar su reunión hasta mañana, después de adoptar la resolución que le ha sido sometida por los delegados del Sur del País de Gales, resolución en la cual se recomienda a los Distritos mineros concierten acuerdos regionales, si bien con ciertas reservas.

**ACUERDOS DE LOS MINEROS**

Londres, 19.—A petición de los delegados mineros en la Conferencia de delegados se ha reunido esta tarde el Comité ejecutivo minero, a fin de redactar una recomendación que será sometida a la Conferencia.

Durante la reunión, el Comité decidió aceptar la invitación del Congreso sindical ruso y nombró al secretario de la Federación minera, Mr. Cook, para que vaya a Rusia y tome parte en el Congreso sindical en representación de los mineros ingleses. Este Congreso se reunirá en diciembre.

## Un estudiante barcelonés místico y cleptómano

París, 19.—Esta mañana ha sido detenido el súbdito español Ramón Guerrero Vidal, de veintinueve años, estudiante de la Facultad de Medicina de la Universidad de Barcelona, por sospechas de que había robado diversos efectos de los Hospitales de París y otros centros.

El detenido se negó a contestar las preguntas que le fueron dirigidas por la policía, si no se le dejaba previamente ir a confesar, lo cual le fué permitido, y entonces, acompañado de la policía, fué a la iglesia de Saint Germain, donde cumplió su propósito.

De regreso en la Comisaría, Ramón Guerrero confesó la exactitud de los hechos delictuosos que se le atribuían, reconociendo haber robado en los hospitales cronómetros y alhajas de valor pertenecientes a los catedráticos.

Ha podido ser recuperada la mayor parte de las alhajas robadas.

## La reina Victoria en París

**ALMUERZO EN LA EMBAJADA ESPAÑOLA**

París, 19.—En honor de la reina Victoria ha dado hoy el embajador de España, señor Quiñones de León, un almuerzo, al que concurrieron el señor Poincaré con su señora, el embajador de la Gran Bretaña en París con su esposa, el ministro de Negocios extranjeros señor Briand, el ministro de Justicia señor Barthou, el ministro del Interior señor Sarraut, el mariscal Petain y su esposa, la princesa de Aremberg, los duques de Fernán Núñez, los duques de Aliaga, el conde de Sevigné, los condes de Castellani, el cónsul general de España y alto personal de la embajada.

**LA CONFERENCIA ECONOMICA INTERNACIONAL**

Ginebra, 19.—El Comité preparatorio de la Conferencia económica internacional ha dado esta tarde por terminados sus trabajos.

**CONSORCIO ALEMAN EN FRANCIA**

Berlín, 19.—Los periódicos dicen que en Francia y un consorcio alemán van a entablarse determinadas negociaciones a los efectos de la realización de obras públicas en la región de Verdún y cuenca del Sena.

El valor de estas obras será, aproximadamente de 25 millones de marcos oro.

**SE INCENDIAN LOS BOSQUES, PERO LA LLUVIA APAGA EL FUEGO**

Murrln (Suiza), 19—Hoy ha caído abundante lluvia, que ha resultado providencialmente beneficiosa, puesto que ha apagado el incendio de los bosques que ponía en peligro diversos caseríos.

Con ello ha renacido la tranquilidad en las regiones afectadas por el incendio.

## El Parlamento francés

París, 19.—Al discutirse en la Cámara de los Diputados el presupuesto del ministerio del Trabajo, Poincaré ha obtenido un voto de confianza por 405 potos contra 150.

En una segunda votación, el resultado fué favorable también al Gobierno Poincaré por 350 votos contra 200.

## Un extraño accidente ferroviario

**NUEVE MUERTOS Y DOS HERIDOS GRAVISIMOS**

Londres, 19.—Esta mañana, en la línea de York a Bristol, se ha producido, en circunstancias extraordinarias, un accidente ferroviario, del cual han resultado nueve muertos y dos heridos gravísimos.

En el momento en que el tren expreso pasaba paralelamente a otro tren de mercancías que iba en dirección opuesta, el último vagón del tren de carga descarriló y cayó sobre un semáforo, que derribó. El semáforo se echó sobre dos vagones del expreso, partiéndolos literalmente por la mitad.

## La reina de Rumania

Nueva York, 19.—La reina de Rumanía ha hablado por T. S. H. en una estación de Chicago. En una alocución al pueblo americano ha dicho: Cuando estuve en París mi mayor deseo era representar a mi país de la manera que puede representarse al margen de los mapas y de las estadísticas. En cada nación hay una figura que puede tener ese valor representativo y es lo que he venido a ver a América... No olvidéis nunca que si calumniais a una mujer rumana, pisaréis su corazón...

**LA SUSPENSION DEL VIAJE DE LA REINA DE RUMANIA POR LOS ESTADOS UNIDOS**

París, 19.—El corresponsal en Londres de «Le Petit Parisién» telegrafía que según noticias recibidas de Nueva York, la suspensión del viaje de la reina María de Rumania por los Estados Unidos ha sido tomada después del cambio de telegramas con el señor Averesco, jefe del Gobierno rumano y en el cual participaba que la salud del rey Fernando había empeorado.

**LA INSURRECCION DE CHILE**

Santiago de Chile, 19.—Ha estallado un movimiento insurreccional que aunque de carácter limitado, ha motivado la crisis ministerial. Créese que la Marina no hará causa común con el ejército.

# BARCELONA

## ELDORADO

*Se estrena, con buen éxito, «Blancaflor», de Romero y Fernández Shaw y el maestro Martínez*

Anoche tuvo efecto, en Eldorado, la primera representación de la zarzuela en tres actos, libro de los señores Federico Romero y Guillermo Fernández Shaw, música del maestro Juan Antonio Martínez.

Noche de San Juan, en París, bajo el reinado de Luis XIII. Nace la aventura de un pintor a quien su tío monseñor de Marigny, quisiera ver dedicado a la carrera eclesiástica, pero que se siente inclinado hacia terrenales amores, aun cuando sea celestial la belleza de la primita Blanca, «Blancaflor», causa de la pasión del joven artista. Los libretistas, expertos, han construído la intriga con ingeniosa sucesión de episodios, manteniendo vivo hasta el final el interés de la acción.

La música, del maestro Juan Antonio Martínez, ilustra la obra con profusión, con honores de opereta. Música romántica, sentimental, alegre, según las situaciones; en muchos momentos inspirada y siempre digna e interesante. Buena parte de los números tuvieron que ser bisados para corresponder al agrado con que por el público fueron recibidos.

La interpretación, muy bien llevada por las señoras Alarcón, Sans, Wieden y García y los señores Caballé, Segura, Gallego y Barajas.

La obra fué muy aplaudida, siendo llamados a escena los autores.

Un buen éxito que seguramente se aguantará muchos días en los carteles.

## COMICO

**PEPE VIÑAS, EN «JOY-JOY»**

En la revista «Joy-Joy» debutó anoche el popularísimo actor cómico Pepe Viñas, alcanzando un gran éxito.

Con el nuevo refuerzo, «Joy-Joy» puede impunemente llegar al milenario, pues se conserva tan del agrado del público—que llena todas las noches el Cómico—, como el primer día.

Un primer día que comienza ya a perderse en la «noche de los tiempos».

# RELIGIOSAS

Santos de hoy.—San Octavio, soldado romano y mártir; Félix de Valois, confesor y fundador; Edmundo, rey y mártir; Benigno, obispo; Agapio, mártir. Santa Sela, mártir, y Majencia, virgen y mártir.

Santos de mañana.—Domingo último de Pentecostés. San Mauro, obispo y confesor; Gelasio, papa y confesor; Honorio, Eutiquio y Esteban, mártires; Columbrano, obispo y confesor. Santa Trígida, abadesa de Oña.

Cuarenta Horas.—Continúan en la Basílica de Nuestra Señora de la Merced. Se descubre a las ocho de la mañana y se reserva a las seis de la tarde.

Comunión Reparadora.—Hoy en la Parroquia del Carmen.

Vela en sufragio de las almas del Purgatorio.—Hoy turno de Nuestra Señora del Perpetuo Socorro.

***

Durante la misa de las doce tendrá lugar hoy en San Jaime la visita a Nuestra Señora del Pilar, y por la tarde la Felicitación Sabatina, cantada.

***

En la parroquia de San Justo se celebrará hoy, a las seis y cuarto de la tarde, la función al Purísimo Corazón de María, y a las siete y media de la noche función Sabatina a la patrona de Cataluña, a cargo de la «Lliga Espiritual de la Mare de Deu de Montserrat».

DE LA VISITA PASTORAL

Prosiguiendo la visita pastoral en la parroquia de Santa María de Mataró, el doctor Miralles revistó detenidamente los altares, las fuentes bautismales y Capillas del Sacramento, de los Dolores y la sacristía, donde se hallaban expuestos todos los ornamentos, vasos sagrados y demás objetos propios del culto, quedando el obispo muy satisfecho del buen estado de conservación que se nota en todas las cosas de aquel templo.

A continuación procedió el prelado a confirmar a doscientos diez niños de ambos sexos, que fueron apadrinados por don José Recoder Fábregas y doña Carmen Trias, viuda de Carrau. Terminada la confirmación, dirigióse el doctor Miralles a visitar los conventos y colegios, el Hospital y Restaurant de San Joaquín. Al anochecer cumplimentaron a S. E. en la Casa Rectoral la Junta del Colegio de Abogados y la de la Votiva Orden Tercera de San Francisco.

El martes hizo su solemne entrada en las parroquias de San Juan y San José, donde celebró misa de comunión general, que se vió concurridísima. A las diez administró el obispo el sacramento de la Confirmación a unos doscientos niños y niñas, de los que fueron padrinos don Antonio Coll y Bres y su distinguida esposa doña Rosa Pou y Mora. A continuación hizo las visitas a los conventos y escuelas de la jurisdicción parroquial.

A las tres de la tarde salió el prelado para Argentona, acompañado del alcalde y del arcipreste doctor Samsó, hasta el límite del término municipal.

EL CENTENARIO FRANCISCANO

Conforme estaba anunciado, efectuóse, por los Terciarios de Barcelona, la peregrinación al manso de «Can Codina», situado en el pueblo de San Juan Despí, en cuya casa habitó San Francisco de Asís. Al llegar los peregrinos a San Juan Despí organizóse la procesión, dirigiéndose a «Can Codina».

A las once empezó la misa, que fué cantada por los coros de Terciarios, y dijo el sermón el reverendo padre Valentín Pons, organizador de la peregrinación.

Esparcidos por la extensa propiedad del señor Codina, comieron al mediodía los peregrinos. A las tres dió comienzo el Rosario y a las cinco emprendieron los romeros el regreso, satisfechos todos del gran éxito de aquella jornada.

EL CENTENARIO ALOISIANO

Promete revestir gran solemnidad la Comunión general de jóvenes que tendrá lugar en la Basílica Catedral mañana, a las ocho, en celebración del II Centenario de la canonización de San Luis Gonzaga.

Han prometido hasta ahora su asistencia al acto las tres Congregaciones Marianas establecidas en la iglesia del Sagrado Corazón de Jesús, con sus Centros obreros, los Luises de Gracia, San Andrés, Badalona, Tarrasa, Mataró y Villanueva y Geltrú, etcétera, las Ligas de Perseverancia, y los jóvenes alumnos de los Colegios de los PP. Jesuitas, Escolapios, Hermanos Maristas y de la Doctrina Cristiana.

Dirá la misa el obispo de la Diócesis, doctor Miralles.

**Esquelas de defunción hasta las dos de la madrugada**


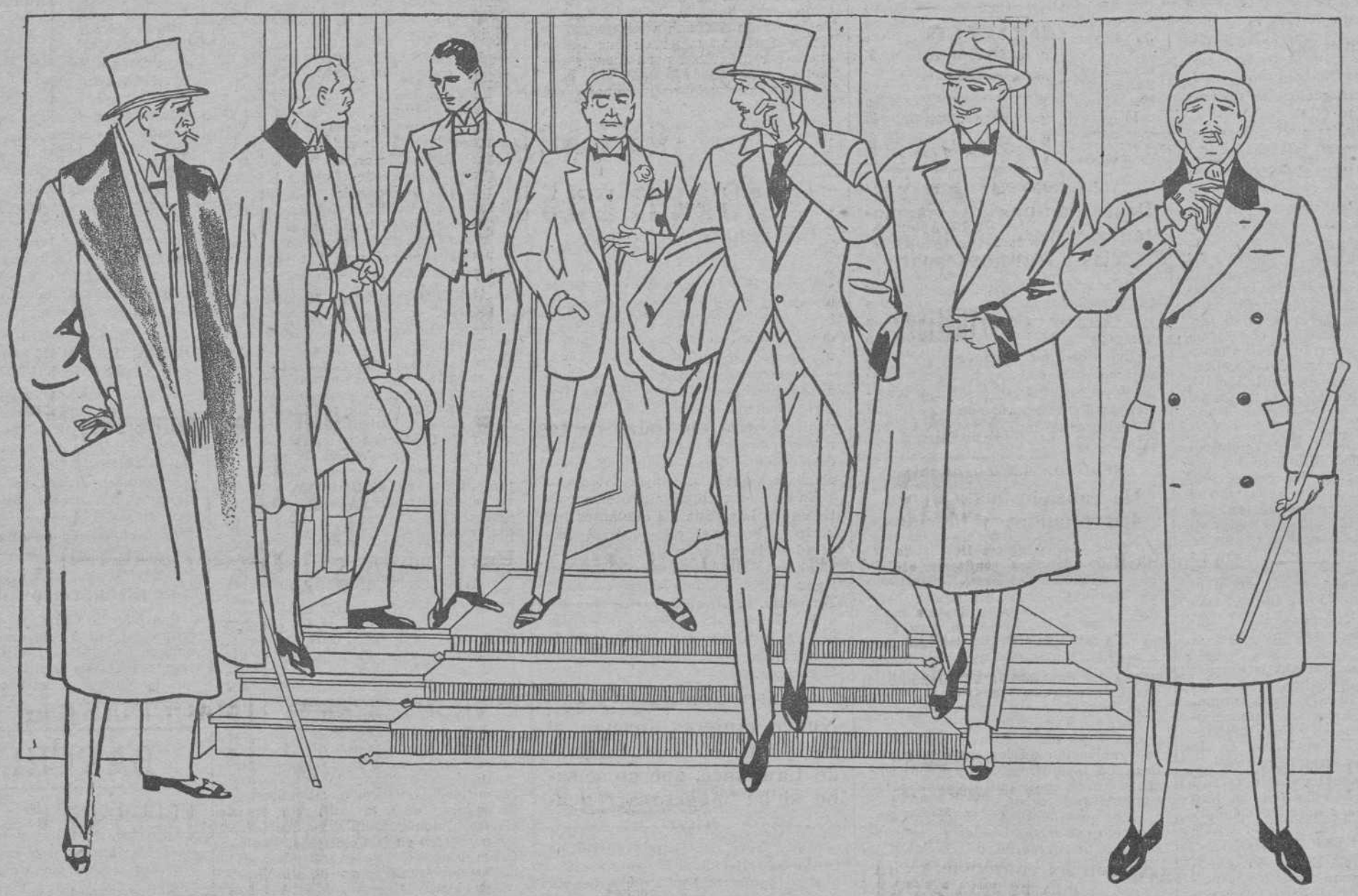

**LIQUIDACION** de todas las existencias de la **CASA BASTIDA** 18-Paseo de Gracia-18

**Gran Bazar de SASTRERIA sistema Norteamericano**

Nuestra continua prosperidad nos ha permitido hacer una Gran Reforma, de la que nace una nueva y más potente Casa Bastida, y que para dar lugar a una Transformación total, necesitamos liquidar completamente nuestras existencias a cualquier precio

Comprando sus Trajes, Abrigos, Camisas, Corbatas, Calcetines, Pañuelos, Zapatos y Sombreros, por cada 25 Ptas., comprará como por valor de 25 duros en otra parte

**Sección de SASTRERIA**
CONFECCIONADA Y A LA MEDIDA

Se confeccionan toda clase de Prendas de Calle, de Abrigo, de Etiqueta y de Sport

Elegantes trajes gustos de gran chic y corte Inglés, desde 50 pesetas, con Figurines Dernier Cri y sistema Rápit, 4 horas

| | | | |
|---|---|---|---|
| 10.000 | Trajes confeccinados paño, desde | 20 | Pts. |
| 10.000 | Pantalones .. .. .. .. .. .. | » 5 | » |
| 10.000 | Abrigos Alta Novedad.. .. | » 25 | » |
| 10.000 | Cortes de Traje .. .. .. .. | » 10 | » |
| 10.000 | Impermeables .. .. .. .. | » 25 | » |
| 10.000 | Americanas Punto .. .. .. | » 25 | » |
| 10.000 | Pantalones Oxfort .. .. .. | » 10 | » |
| 10.000 | Americanas Tutan-Kamen . | » 25 | » |
| 10.000 | Trincheras .. .. .. .. .. | » 50 | » |
| 10.000 | Batines .. .. .. .. .. .. | » 25 | » |
| 10.000 | Pijamas corte Sastre .. .. | » 5 | » |
| 10.000 | Guardapolvos .. .. .. .. | » 5'95 | » |
| 10.000 | Gorras .. .. .. .. .. .. | » 0'95 | » |
| 10.000 | Sombreros .. .. .. .. .. | » 5'95 | » |
| 10.000 | Sueters .. .. .. .. .. .. | » 7'95 | » |

**En diferentes Secciones**

| | | | |
|---|---|---|---|
| Camisas .. .. .. .. .. .. .. .. | desde | 3'95 | Pts. |
| Calzoncillos .. .. .. .. .. .. .. | » | 1'95 | » |
| Guantes .. .. .. .. .. .. .. .. | » | 0'95 | » |
| Tirantes .. .. .. .. .. .. .. .. | » | 0'95 | » |
| Calcetines .. .. .. .. .. .. .. | » | 0'50 | » |
| Ligas .. .. .. .. .. .. .. .. .. | » | 0'50 | » |
| Pañuelos de Bolsillo .. .. .. .. | » | 0'50 | » |
| Corbatas seda .. .. .. .. .. .. | » | 0'95 | » |
| Camisas Dormir y Sport .. .. | » | 4'95 | » |

Nuestras incompatibles Baraturas no impiden de que obsequiemos a nuestros compradores con sorprendentes Regalos, según la Compra

Los de fuera que quieran servirse de nuestra casa, escribiéndonos y adjuntando 0'50 en sellos, recibirán Catálogo, Muestras y Figurines y un sistema para tomarse la medida, así como las instrucciones para recibir el encargo antes de 8 días

**VICHY CATALÁN**

Agua mineral natural :-: Digestiva :-: Excelente para mesa :-: De venta en todas partes

SOCIETE GENERALE DE TRANSPORTS MARITIMES A VAPEUR

VIAJE INAUGURAL

del hermoso trasatlántico francés de 14.500 toneladas a doble hélice y turbinas

"FLORIDA"

que saldrá de este puerto, el día 21 del actual con destino a

Río de Janeiro, Montevideo y Buenos Aires

Agente en Barcelona: A. RIPOL, Vía Layetana, 3, bajos

# ALQUILERES

VIVIENDAS ECONOMICAS a 50 pesetas 106, Vilamarí, 106

# DEMANDAS

**Pieles y abrigos** arreglo y confeccione. Precios baratos. Durán y Bas, 13, 3º, 1ª, antes Gobernador

**Srta. precisa** para modelo. Escribir: Tiroleses, núm. 3.935, Pelayo, 1

**Se necesita Srta.** joven para despacho. Escribir TIROLESES, núm. 3.936

**CORREDORES** a la comisión, se desean, ciudad y provincias, para visitar clientela particular corretaje, café y otros. Dirigirse: CONSEJO DE CIENTO, 324; de 12 a 2.

**NOVEDAD** Objetos para regalo se tomarían para venderlos a la comisión en establecimiento de importante vía del Ensanche. Escribir a El Día Gráfico 6.396.

**EXCLUSIVA** concedería para la venta a persona solvente **Palillero automático patdo.** Premiado con Diploma de Honor. Cruz, Insignia y Medalla de Oro, en la Exposición Internacional del Mueble, de Lieja (Bélgica). Fabricante: J. Lapeña, CARRETAS, 43, BARCELONA

# HUESPEDES

**Restauran "Las Columnas"** CORTES, 570 Servicio a la carta y cubiertos. Especialidad en los de 3'50 Entremeses Arroz, macarrones o canelonis, Pescado a escoger Bifteuk con Patatas Pan y Postres Varios. Vino de acreditada marca Hay cubiertos de 2'50 con 3 platos, pan, vino y postres Café y licores a precios corrientes Abonos convencionales

**"Restaurant Gastó" ARIBAU, 59** (entre Aragón y Valencia) Servicio a la carta y Cubiertos. Salón para Banquetes, Bodas y Bautizos. Saloncitos reservados para familias. Especialidad en los cubiertos desde 3'50 Ptas., con tres platos, entremeses, pan y vino comprendidos. ABONOS ECONOMICOS A PRECIOS CONVENCIONALES

**La Mundial** HOSPITAL, 125, pral, Magnífica cocina a la vista del público; ventiladas habitaciones, balcones a la calle. Abonos; baño: Teléfono 5101 A.

**En casa de señorita sola** bonita habitación para caballero. CONCEJO CIENTO, 241, pral., 1.ª

**Señorita joven** desea casarse con caballero de posición o bien huésped único. R.: Montesión, 2, pri

**Habitación** para caballero sólo dormir, se ofrece, en Ramón y Cajal, número 7, 3.º, 1.ª

# OFERTAS

**PROFESORA** de Piano, Teoría y Solfeo; se ofrece para lecciones en casa o a domicilio. Escribir a El Día Gráfico 5.000.

**AJUSTADOR** mecánico y cerrajero obras, se ofrece. Escribir a El Día Gráfico 2.172.

**VIAJANTE** práctico en trefilería, se ofrece. Escribir a El Día Gráfico 2.067.

**AJUSTADOR** mecánico y chauffeur, se ofrece. Escribir a El Día Gráfico 2.176.

**CARPINTERO** modelista y ebanista, se ofrece. Escribir a El Día Gráfico 2.085.

**PANADERO** práctico para pan de Viena, se ofrece. Escribir a El Día Gráfico 1.057.

**MOLDEADOR** en piedra artificial, se ofrece. Escribir a El Día Gráfico 2.165.

**CALDERERO** en hierro, se ofrece. Escribir a El Día Gráfico 2.164.

**FUNDIDOR** en metales, se ofrece. Escribir a El Día Gráfico 2.162.

**EBANISTA** modelista, embarnizador, se ofrece. Escribir a El Día Gráfico 2.166.

**PANADERO** «cuá», se ofrece. Escribir a El Día Gráfico 2.130.

**ALBAÑIL** se ofrece. Escribir a El Día Gráfico 2.131.

**MONTADOR** lampista; se ofrece. Escribir a El Día Gráfico 2.126.

**MAQUINISTA** especialista en calderas que usen como combustible el carbón pulverizado, se ofrece. Escribir a El Día Gráfico 2.188.

**OFICIAL** pulidor de vidrio y metales, se ofrece. Escribir a El Día Gráfico 2.190.

**INSTALADOR** electricista, se ofrece. Escribir a El Día Gráfico 2.088

**AYUDANTE** para Cirugía menor, práctico, se ofrece. Escribir a El Día Gráfico 1.055.

# PRESTAMOS

**PROPIETARIOS: DINERO** en Letra o en Hipoteca. Préstamos a largos plazos con el Banco Hipotecario de España. C. Sta. Ana, 5, 1.º De 11 a 1 y de 5 a 7.

# PERDIDAS

**SE HA PERDIDO** alfiler brillantes en misma acera Apeadero Clarís. Se gratificará espléndidamente devolución. J. PETIT, PROVENZA, 253, 1.º, 2.ª

**BROCHE** redondo, 2 perlas y un rubí, se ha perdido viernes, 11 mañana, desde plaza Cataluña, 9, a Rambla Cataluña (Pathé Cinema). Se gratificará devolución en la Administración de El Día Gráfico, plaza de Cataluña, 9.

# VENTAS

**Fonógrafos** a plazos sin fiador. NEW-PHONO, Ancha,35

**A PLAZOS** Muebles y Colchones Calle SANTA ANA, 18. La casa que vende más barato y da más facilidades en el pago

**"LA ACTUALIDAD"** fábrica de MUEBLES JUNQUERAS, 12 y 14 (cerca de Correos)

**ESENCIAS** purísimas de todas clases, para licores, jarabes, confitería, etc. Verdadera especialidad en las de plantas higiénicas y flores a toda concentración, para elaborar Colonias, Quinas, extractos y lociones FABRICA DE ESENCIAS EVA Viladomat, 102 y 104 Teléfono 720 H

**CALENTADORES BAÑO** desde 90 ptas. Fábrica Ribas Esperanzi. Valencia, 522

**Músicos** Instrumentos a plazos. NEW-PHONO, Ancha,35

**MUEBLES A PLAZOS** Fabricación propia CALABRIA, 94 (junto a Cortes)

**SELLOS de GOMA** Grabados de todas clases en metales y maderas. Rapidez en los encargos. Claris, 47 (entre Diputación y Consejo de Ciento). Teléfono 5194 A

**CARPINTEROS EBANISTAS** GRAN REVOLUCION Máquina «CATALUNYA» Ptas. 1.000 ARIBAU, 116

**NOVIOS MUEBLES EL INDIO**

DORMITORIO, 700 PTAS. A PLAZOS SIN FIADOR SEMANA 12 PESETAS ESTA ES LA CASA QUE VENDE MAS BARATO QUE NADIE; POR SER DE FABRICACION PROPIA 78 HOSPITAL, 78

INVENTO MARAVILLOSO

Para volver los cabellos blancos a su color primitivo, a los quince días de darse una loción diaria. Su acción es debida al oxígeno del aire, por lo que constituye una novedad. No mancha ni la piel ni la ropa. La caspa desaparece rápidamente.

Ojo con las imitaciones y falsificaciones. Depositario Cataluña: «LA FLORIDA», S. A., Pasaje de la Merced, 5.

Venta en todas partes

MANGUERAS a precios de fábrica

MANGUERAS para riego.
» » coches.
» » vino.
» » vapor.
TUBOS de goma para sufatadores.
» » » » agua.
» » » » electricidad.
» » » » gas.
» » » » irrigadores.
DOBLES BOLAS para joyeros.
» » » pintores.
» » » laboratorios.
» » » medicina.
PLANCHAS para recauchutados.
ARTICULOS de goma para garages.
OBJETOS de goma para industria.
APARATOS de goma para higiene.
TACONES de goma para calzado.
ARTICULOS de goma para barberos.
FAJAS de caucho para adelgazar.

PRODUCTOS TUSELL Ronda San Pedro, 12

**VORONOFF** y el **REJUVENECIMIENTO POSITIVO** «EXTRACTOS VIVIENTES», «ALIMENTO FISIOLOGICO» que, «SIN OPERACIONES», curan radicalmente **AGOTAMIENTO VEJEZ PREMATURA DEBILIDAD GENITAL IMPOTENCIA** NEURASTENIA en TODAS sus manifestaciones. Proclamados de UTILIDAD PUBLICA por el «MINISTERIO GENERAL DE SANIDAD DE BERLIN» Lea folletos de los primeros BIOLOGOS, tres distintos, a 50 céntimos cada uno, enviando en total seis reales en sellos al Dr. WEISS, G. 335, Apartado de Correos 335, BARCELONA

**CASA PUJOL** HOSPITAL, 41 Trajes estambre caballero, 95 Ptas.

**TAPICES PINTADOS** La casa más importante de España. Especialidad en tapices religiosos. Exposición continua de cuadros al óleo, grabados, oleografías, etc. Fabricación de marcos y molduras. No comprar sin visitar esta casa. F. MONTFALCON Boters 4, final Puertaferrisa

**Ojo Novios** Gran fábrica de MUEBLES EL NEGRO

Dormitorio, 700 Ptas. A plazos sin fiador Semana, 12 Ptas. Surtido de dormitorios, comedores, salones y recibidores Grandes facilidades en los plazos y al contado, a precios de fábrica CONDE ASALTO, 15 15

ARMAZONES PANTALLAS J. CAMPS, Fábrica Paseo Gracia, 125 Nuevos precios rebajados

**El INGENIO** MANIQUIS DE TODAS CLASES Raurich, 6 Teléfono 1409 A

**PIANOS**

DE CUERDAS CRUZADAS CON MARCO DE HIERRO Sublime marca R. MARISTANY Casa fundada en 1870 AL CONTADO PLAZOS Y ALQUILER 18, Plaza Cataluña, 18

Salón del Mueble Muebles baratos Contado y plazos sin fiador 59, San Pablo, 59

**LEATHEROID SUECO** El mejor del mundo Depósito exclusivo: JOSE DELCLOS, Aduana, 3

**Almoneda** Despachos; Comedores y Dormitorios de Estilo. Preciosas Vitrinas y Mostradores de Caoba con Cristales. Altar de Cedro, Billar completo, Arquillas, Silla de Reconocimientos, Relojes, Salones Caoba y dorados. Camas metal, Pianola 88 notas, superior, de caoba, etc. 11, SALMERON, 11

**CUOTAS** La Gran Sastrería Militar, La Industrial Bejarana os facilitará el equipo completo, con paños reglamentarios, procedentes de su fábrica de Béjar, en mejores condiciones que ninguna otra casa constructora de Barcelona. Esta casa se dedica a la confección de uniformes de empleados de Bancos, Guardias Seguridad y Cuerpos de la Guardia civil y Carabineros, con paños propios y de calidad y resultado garantizado Ronda de San Pedro, n.º 26, pral.

**Se empapelan** habitaciones a 15 pesetas; Amargós, 13, 1.º, Mas-Deus

**PALACIO DE MUEBLES** 3 ARIBAU, 3. T. 5308 A BARCELONA

Por cesar en el negocio, grandiosa liquidación; por única vez muebles a más bajo precio que de coste.

Pisos completos más baratos que una sola habitación

En el interior, sección de muebles sencillos

No dejen perder la ocasión de adquirir buenos muebles por poco dinero

3-ARIBAU-3

**HARLEY DAVIDSON** vendo con side tipo 25, c. nueva. CORTES, 473, 2º, 1ª

**OJO. MUEBLES DE OCASION** Se venden toda clase de muebles a precios increíbles No comprar sin antes visitar esta casa. Muntaner, 18

**PIELES** Vendo Renards, imitación, bonitos colores, y pieles para adorno, barato. VILLARROEL, 42, piso 2º, peletería

**MAQUINAS DE ESCRIBIR**

| | |
|---|---|
| Mignon | 75 |
| Blick | 75 |
| Postal | 100 |
| Yost | 150 |
| Hamond | 200 |
| Oliver | 250 |
| Juventa | 250 |
| Royal | 300 |
| Urania | 350 |
| Monarch | 375 |
| Remington | 375 |
| S. Premier | 375 |
| Mercedes | 400 |
| Noiseles | 375 |
| Underwood | 400 |
| Continental | 450 |
| Underwood | 800 |
| Remington | 500 |
| CORONA nueva. | |
| Fox | 375 |
| Universal | 600 |

TODAS con garantía de 2 a 5 años. Alquiler y plazos desde 10 pesetas. Vía Layetana, 65, entlo. (junto Pl. Urquinaona). Teléfono 2.492 A Casa ARMENGOL

**ARCA** Arca de ocasión vendo barata. Rda. San Pedro, 21, T.

**AUTOMOVILISTAS** Verdaderas gangas en accesorios para automóviles procedentes de liquidaciones. Bujías desde 90 céntimos. Bocinas niqueladas a 5 pesetas. Visitar el «KRIC» y os convenceréis. ARAGON, 201 (esquina Aribau)

# VARIOS

**Conducir auto** Enseñanza y título 150 pesetas. Exámenes práctica mecánica: Talleres Navarro, CORTES, 450, y ROCAFORT, núms. 66 y 68.

**Céduias** Pasaportes y Pjes. DOCUMENTOS VARISO Puertaferrisa, 19

**MODISTA** ESPECIALIDAD EN TRAJES SASTRE Y FANTASIA. HECHURAS A PRECIOS REDUCIDOS MARGARITA FONT CLARIS, 48, 1.º, 1.ª

**CASAMIENTOS Sr. BADIA** Encargos y asuntos serios. R: Tallers, 30, 1.º, despacho

**Dr. RAMON DE SOLA** Del Hospital de la Santa Cruz CIRUGIA GENERAL. ENFERMEDADES DE LA MUJER Consulta de 3 a 5. Festivos de 11 a 12. ARIBAU, 83, 1.º, 1.ª (esquina C. Ciento)

CURACION PERFECTA DE LA SIFILIS en todos periodos y casos IMPOTENCIA ESPERMATORREA - PERDIDAS SEM. PURGACIONES GOTA MILITAR, ULCERAS, etc en 10 a 12 días — Dirigirse al Antiguo CONSULTORIO CLINICO — Médico espec. Pared Moncita 13 RAMBLA CANALETAS, 13 10 a 1 y 5 a 9, 5 pts. Especial, 10 — Obreros 2 pts. — Todos los días y los festivos de 10 a 1 TRATAMIENTOS ESPECIALES para personas enfermas de fuera de Barcelona curarse en sus casas

**Comerciantes! Industriales!** ¿Queréis aumentar las ventas? Obsequiad a los clientes regalándoles Artículos de Propaganda con vuestro anuncio Almanaques Papeleras Espejos Ceniceros Lápices Tarjetas Perfumadas Aeroplanos Patentados Cromos movibles Globos de Goma y un sin fin de artículos con un 50 % más barato que nadie La Sud Americana CORTES, 548 Y 550

Se admiten esquelas de defunción hasta las dos de la madrugada

**CASA PUJOL** HOSPITAL, 41 Gabanes niño, de 15 a 60 Ptas.

**CASA PUJOL** HOSPITAL, 41 Gabanes, de 45 a 200 Ptas.

# GUIA DE LA CIUDAD

## AGENTES DE ADUANA

SUASI Y RIBES. B.
Paseo Isabel II, 3.

## ACADEMIAS

ACADEMIA FARGA
Rambla Cataluña, 114.
Solfeo. Piano. Violín, cello. Armonía. Canto. Mandolina. etc.

ACADEMIA GRACIENSE
Salmerón, 87.

## ARCAS PARA CAUDALES

TODAS DE ACERO, desde 210 Pts. Mallorca, 125

## BANCOS

BANCO HIPOTECARIO de España. Delegación de Cataluña.
Plaza de Cataluña, 17.

SOCIETE GENERALE DE BANQUE
Plaza Cataluña, 20.

## BICICLETAS

COSTA Y MESTRES
Cortes, 591.

SANROMA CICLOS
Balmes, 62. T. 1445-A.

ANTIGUA CASA BORRAS
(R. Serra). Rbla. Cataluña, 106

BICICLETAS Automoto
Wenceslao. P. Gracia, 128

DIAMANT, 16 Pts. mes.
ELECTRO-PARLONET
Layetana, 19 y 21

J. BENEDID
Aragón 270. T. 243-A.

## CASAS DE BAÑOS

BAÑOS RIERA
San Pablo, 18, cerca Rbla

BAÑOS ROMANOS
Asalto, 18, cerca Rambla

## COLEGIOS

COLEGIO IBERICO
Lauria 49 T 2090 S. F.

## COMADRONAS

ROF, CONCEPCION
Clínica partos. Consultas: Unión, 22, 2.º De 3 a 7.

## CRISTALERIAS LOZA-PORCELANA

CRISTALERIA PAGES
Rda. San Antonio, 74.

## ESPECIFICOS

VINO DE OSTRAS
El aperitivo científico

## FONOGRAFOS

PARLONET, 5 Pts. mes.
ELECTRO-PARLONET
Layetana, 19 y 21.

## FOTOGRAFOS

AMER, FRANCISCO
Carmen, 3, 1.º

## GARAGES

BARCELONA Auto, S. A.
Aragón, 208. T. 2445-A.

## HOTELES

HOTEL CONTINENTAL
Rbla. Canaletas, 6 y 8.

HOTEL BRISTOL
Puerta del Angel, 14.

SPLENDIDE PENSION
Pelayo, 8, pral.

Pensión EUSKALDUNA
Toda la Casa
Rambla Cataluña, 50.

VICTORIA HOTEL
Plaza Cataluña, 12 y 14.

PENSION LLORET
Rambla Canaletas, 5.

## MÉDICOS

## APARATO RESPIRATORIO

MARTI, GABRIEL
Valencia, 230.

SOLANELLAS, P.
del Hospital de la Santa Cruz. Carmen, 44.

## CIRUGIA GENERAL

MARISTANY, G. P.
Cortes, 598, pral.

## CIRUGIA GINECOLOGIA

ANDREU BAYER, J.
Claris, 71. Teléf. 2966 G.

## DERMATÓLOGOS · SIFILOGRAFIA · PIEL Y CABELLO

SANTIRA Br. FRANC.
Vía Layetana, 69.

## ENFERMEDADES MENTALES Y NERVIOSAS · NEVRÓLOGOS

BUSQUET
Inspector de los dementes a cargo de la Diputación. Neurastenia, Impotencia, Preocupaciones, Nerviosidades. Balmes, 26. De 3 a 5.

## ENFERMEDADES DE LOS NIÑOS (PEDIATRAS)

DEGOLLADA, JOSE
Valencia, 223.

GIMENO AMIGO JUAN
Vallirana, 48 (S. Gervasio

## HOMEÓPATAS

MAS, POMPEYO
Durán y Bas, 14, pral.

## OTO-RINO-LARINGÓLOGOS

VILARDOSA, E.
Rbla. Cataluña, 101, ent.º

## MEDICINA GENERAL

BARELLA PAYTUBI, P.
R. Cataluña, 6. T.º 3627 A

BARNADAS, EVELIO
Paseo Gracia, 101, pral.
Tel. 1722-G.

## DENTISTAS

ABILIO FERRER
Paseo de Gracia, 30, 1.º

BALLUS, JAIME
Rbla. San José, 7

MARTINEZ CRESPO, Fco
Lauria, 112, entresuelo.

PANICELLO, EMILIO
Rbla. Estudios 14.

## PARTOS Y ENFERMEDADES DE LA MUJER

ANDREU BAYER, J.
Claris, 71. Teléf. 2966 G.

CAMPAÑA CASSI, DRA.
Diagonal, 432. De 11 a 12 y d. 2 a 4.

## UROLOGIA VIAS URINARIAS

ALCANTARA, P.
Vías urinarias. Electroterapia. Unión, 16. 11 a 1, 5-9.

CARULLA
Vías Urinarias. Unión, 10. De 11 a 1 y de 4 a 9.

POLICLINICA LA CRUZ
San Pablo, 40. Curación rápida de las enfermedades venéreas.

SOLE AMBROS, S.
Lauria, 100.

## MARMOLISTAS

ARTE FUNERARIO
En mármol y piedra. A. Pujol. Lápidas desde 25 ptas. Exposición de ángeles y cruces para tumbas. Trabajos para todos los cementerios. Avenida Cementerio Nuevo. Teléfono 826-H.

ARTE FUNERARIO
Gran exposición de ángeles y vírgenes para testeros de tumbas y panteones. Lápidas de todas clases. F. GRAELL, calle Lamote y Hostafranchs, 9.

## MAQUINAS DE ESCRIBIR

CORONA, Ptas. 25 mes.
ELECTRO-PARLONET
Layetana, 19 y 21

## MUEBLES

MANUEL GRAS
Mallorca, 174.

## MOTOS Y CICLECARS

SALOMO Y VILA
Claris, 102.

## OPTICOS

CENTRAL OPTICA
La casa mejor surtida en gafas, lentes y gemelos.
Paseo de Gracia, núm. 58

ESTRADA, VICENTE
Rbla. de Cataluña, 85.

VILAPLANA, JUAN
Pelayo, 16.

## PATENTES Y MARCAS

AGENCIA ESPECIAL
Muntaner, 98.

J. DURAN, Pelayo, 34.
Agente Oficial.

Oficina «DELFOS»
Dionisio Fabré,
Agente Oficial.
A. Ferrer-Vidal,
Abogado Asesor.
TALLERS, 48 bis

## PELUQUERIAS PARA SEÑORAS

COIFFEUR PARISIEN
Para señoras y caballeros
PL. Cataluña, 9, pral.
Teléfono 2033 A

CHEZ CHARLES
Tel. 2041-G.
Salmerón, 102, pral., 2.ª

Trianón, Tf.º 1503, G.
Rbla. Cataluña, 79.

## PIANOS

ALQUILER C. BIEGER
Bruch, 78-entlo.

GUARRO, AGUSTIN
Rambla de Cataluña, 7.

## PELETERIAS

LA SIBERIA
Rambla Cataluña, 15.

SOLSONA H.
Puertaferrisa, 7 y 9.

## PRESTAMOS

Dinero sobre Autos, Hipotecas, Letras. Rl. Cataluña, 66, 2.º A.

## SASTRERIAS

METODO DE CORTE
Guitart Ars Sarcinate, se aprende bien sin profesor. Se vende a 35 ptas. Rbla. Flores, 33, 1.º

## VARIOS

### Artículos viaje

MUNDOS. MALETAS.
Sacos. Rbla. Centro, 37.

### Automóviles

M. AGUILAR. Cortes 415
Ocanes. Compra. Venta.

### Fábrica de Calzado

CALZADO MINERVA
SOCIEDAD ANONIMA
Pelayo, 11. Layetana, 30

### Callista

SOLE, VICENTE
Plaza Cataluña, 9, pral.

### Hipotecas

AGENCIA MONTAGUD
Gerona, 35.

### JOYAS

TALLER JOYERIA. Compro joyas oro, platino. Pago todo su valor. Ruil, número 3, 3.º

### Lámparas

Bronces de Arte
BIOSCA Y BOTEY
Rbla. de Cataluña, 129.

### Proyecto

Proyectos, planos, permisos del Ayuntamiento para obras; rapidez y economía. Muntaner, número 502, pral., 1.ª

## COLISEO POMPEYA

La Empresa de este teatro nos comunica que no teniendo la Sociedad de Autores el material de orquesta de la obra de Apeles Mestres «Pierrot lladre», las funciones del domingo tarde y noche terminarán con la marina del mismo autor: «La barca dels afligits».


**PARIS-RECADERO**
SEMANAL DIRECTO
VALENCIA, núm. 271 - Teléfono 2681 G
y en PARIS, 26 RUE RICHELIEU
LIBRERIA CERVANTES

ANUNCIOS HELIOS BARCELONA

# EL FARO

CLICHES FURNELLS

HOSPITAL, 127 Teléfono 5591 A.

ASÍ QUEDARÁ V. DE SATISFECHO Y ELEGANTE COMPRANDO EN NUESTROS ALMACENES

| | | | | | | | |
|---|---|---|---|---|---|---|---|
| POR 25 | PESETAS | TENDRÁ | UN | BUEN | ABRIGO | DE | CABALLERO |
| » 20 | » | » | » | » | » | » | JOVENCITO |
| » 15 | » | » | » | » | » | » | NIÑO |
| » 32'50 | » | » | » | » | TRAJE | » | CABALLERO |
| » 25 | » | » | » | » | » | » | JOVENCITO |
| » 10'50 | » | » | » | » | » | » | NIÑO |

Vías urinarias
Impurezas de la sangre
Debilidad nerviosa

Basta de sufrir inútilmente de dichas enfermedades, gracias al maravilloso descubrimiento de los

# MEDICAMENTOS del Dr. SOIVRE

**Vías urinarias:** BLENORRAGIA (purgaciones en todas sus manifestaciones, URETRITIS, PROSTATITIS, ORQUITIS, CISTITIS, GOTA MILITAR, etc., del hombre, y VULVITIS, VAGINITIS, METRITIS, URETRITIS, CISTITIS, ANEXITIS, FLUJOS, etc., de la mujer, por crónicas y rebeldes que sean se curan pronto y radicalmente con los Cachets del Dr. Soivré. Los enfermos se curan por sí solos, sin inyecciones, lavados y aplicación de sondas y bujías, etc., tan peligroso siempre y que necesitan la presencia del médico, y nadie se entera de su enfermedad.—VENTA 5'50 PESETAS CAJA.

**Impurezas de la sangre:** SIFILIS (avariosis), ECZMAS, HERPES, ULCERAS VARICIOSAS (llagas de las piernas), ERUPCIONES ESCRUFULOSAS CRITAMAS, ACNE, URTICARIA, etc., enfermedades que tienen por causa humores, vicios o infecciones de la sangre por crónicas y rebeldes que sean, se curan pronto y radicalmente con las PILDORAS DEPURATIVAS DEL DR. SOIVRE, que son la medicación depurativa ideal y perfecta porque actúa regenerando la sangre, la renuevan, aumentan todas las energías del organismo y fomentar la salud, resolviendo en breve tiempo todas las úlceras, llagas, granos, furúnculos, supuración de las mucosas, caída del cabello, inflamaciones en general, etc., quedando la piel limpia y regenerada, el cabello brillante y copioso, no dejando en el organismo huellas del pasado. VENTA, 5'50 PESETAS FRASCO.

**Debilidad nerviosa:** IMPOTENCIA (falta de vigor sexual), POLUCIONES NOCTURNAS, ESPERMATORREA (pérdidas seminales), CANSANCIO MENTAL, PERDIDA DE MEMORIA, DOLOR DE CABEZA, VERTIGOS, DEBILIDAD MUSCULAR, FATIGA CORPORAL, TEMBLORES, PALPITACIONES, TRASTORNOS NERVIOSOS DE LA MUJER y todas las manifestaciones de la NEURASTENIA o agotamiento nervioso, por crónicas y rebeldes que sean se curan pronto y radicalmente con las GRAJEAS POTENCIALES DEL DR SOIVRE. Más que un medicamento son un alimento esencial del cerebro, médula y todo el sistema nervioso, indicadas especialmente a los agotados en la juventud, por toda clase de excesos (viejos sin años) para recuperar íntegramente todas sus funciones y conservar hasta la extrema vejez, sin violentar el organismo, el vigor sexual propio de la edad.-VENTA, 5'50 PESETAS FRASCO

Agente exclusivo: Hijo de José Vidal y Ribas S. en C. Moncada, 21, Barcelona. Venta, en Segalá, Rambla de las Flores, 14; Farmacia Gelart, Princesa, 7, y principales farmacias de España Portugal y América

## Yo el Rey

Así me proclaman muchos años de éxito no superado por ningún otro producto similar.
La PASTA-RUSA-CURA-CUTIS, suaviza y conserva siempre fresca la cara, la preserva de arrugas y las hace desaparecer cuando ya existen.
Combate también con maravillosa rapidez las molestias producidas por los Sabañones, toda clase de Grietas e Irritaciones de la Infancia.
De venta en las principales droguerías, mercerías y perfumerías.

## Embellezca su cara...!

Sin arrugas, sin granos, sin curvas impropias que la afean. Un rostro bello, matizado por un tinte de suavidad sonrosada, atrae todas las miradas y seduce. El tratamiento «L'Aiglon» no ocasiona la menor incomodidad, ya que acciona durante el sueño. La cara es el espejo del alma. ¡Sea usted bella!... Pida folleto a INSTITUTO ORTOPEDICO Sabaté y Alemany, Canuda, número 7, BARCELONA.

**No deje de anunciar simplemente porque en un día hubo poco negocio**

# GRÁFICOS DE ACTUALIDAD

Uno de los anuncios de Kotex que mas ha llamado la atención y que ahora viene siendo expuesto en las tiendas con motivo de las extraordinarias ventas a que ha dado lugar el nuevo bajo precio establecido para este articulo

Lindo hotelito construido en Pozuelo de Alarcón (Madrid) por el "Banco de Ahorro y Construcción" para su socio D. José Villamoya.

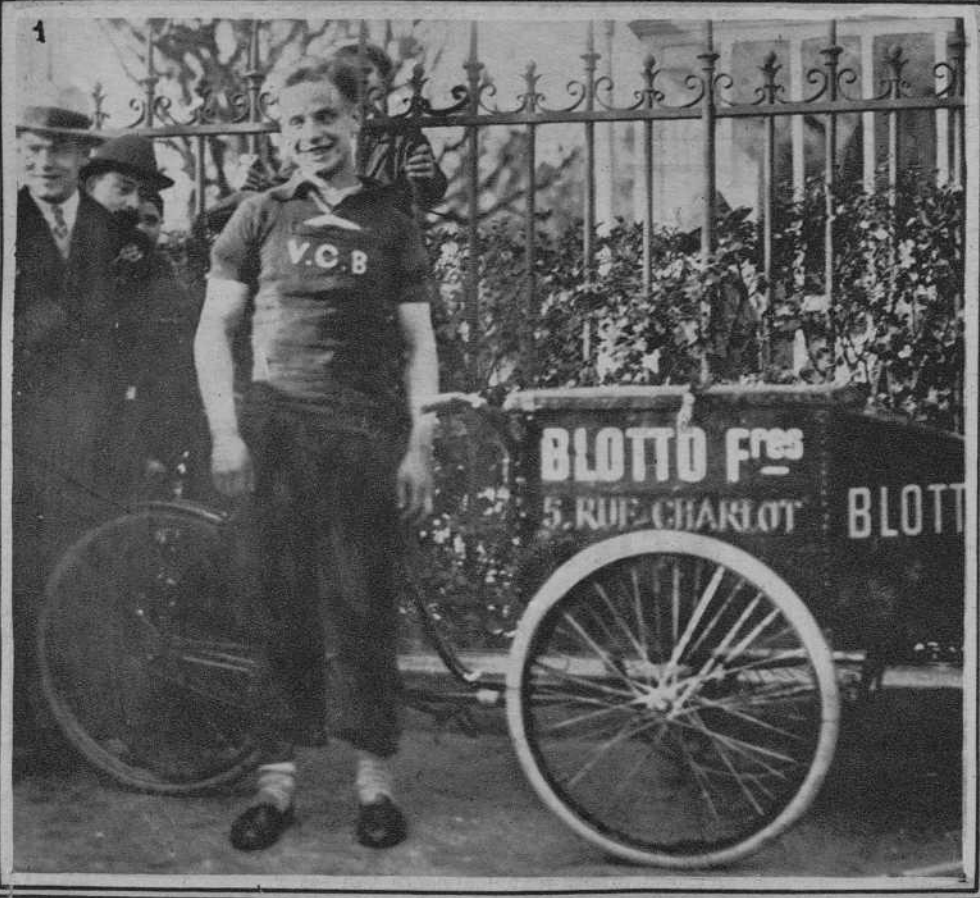

Paris.- 1: Cognanon, vencedor del campeonato de triciclos de comercio.- 2: Degrange vencedor de la prueba ciclista Paris-Saint Germein.- 3: Mme. Cecile Sorel, la gran actriz francesa, al partir, incansable, para Norte-America (f. M. Manuel)

422 Cortes Catalanas 422
Casa Reñé
362 Consejo de Ciento 364
Apliquese Vd.
ESMALTE
Bebé
y su cutis
sera de
porcelana
Frasco
8 Pts
SVPREMA DISTINCION
QUESOS
SKI
Son los
mejores
Lafont
Casa Fundada en 1790.
Perfumeria
Peluqueria
Fernando 61
Plaza Sn Jaime 3.
Teléfono 1040 A.
Elegancias
SASTRERIA
Fernando 12
Barcelona
Cotillones
Trajes y sombreros
de papel
Articulos para fiestas
INDUSTRIAL BOLSERA
San Pablo 83.
Teléfono 4013 A.
Barcelona
MADAME X
Para adelgazar
reducir el talle y
rectificar la linea
Fajas - Corsés
Sostenes - Prelinas
Medias - Vendas
TODO DE CAUCHO PURO
Paseo de Gracia 127
Perfumeria
MIRYA
Fabrica las exquisitas
creaciones
SUEÑO ORIENTAL
SECRETO DE MIRYA
PETRONIUS
Travesera de las Cortes
1-110
Sucursal Corcega
BARCELONA
Merceria
Labores
Novedades
La Orquidea
15 Puerta del Angel 17
Dra CAMPAÑA
DIAGONAL 432
Perfumeria
ASTRA
TUSET 24-26
BARCELONA
Telefono 2333-G.
Dr Soler Bachs
Depilación
del vello
Gerona 4 Pral 1a
Teléfono 28-S.P.
Maison
Valentine
RAMBLA CATALUÑA 5
Teléfono 4775 A.
RICARDO
COROMINAS
Fabrica de Radiadores
Avenida Alfonso XIII
Teléfono 788-G.
J. TORRES
ODONTOLOGO
Paseo de Gracia 110
Telefono 1390-A
YACCo
Vanity
CALZADOS
Paseo
de Gracia
25
Equipos y Canastillas
La Golondrina
Ronda Sn Antonio 39 y 41
Violetas
Imperiales
Pelayo 18
Telefono 2383-A
Rosaniel
La Nuca
siempre
afeitada
Casa
Estrada
MODAS
EQUIPOS Y
CANASTILLAS
Consejo de Ciento 308
Modas
M. ORDUÑA
Baños Nuevos 8
CAMAS
SIMMONS
Representante
Joaquin Morales
Barcelona
Rambla Cataluña 11
Madrid Reina 39 y 41
Dra TUCA
CORTES 561
Corseteria
"La Couronne"
Legitima faja
reductiva de
Madame X!
Paris - Exijan la
etiqueta de garantia
Venta exclusiva
Consejo de Ciento 347
Teléfono 4065 A.
SOMBRERERIA
Ronda Universidad 4
Teléfono 3788 A.
ACADEMIA COTS
Comercio
Idiomas
LABOR OMNIA VINCIT
Archs 10
DORADINA
Destruccion
radical
del Vello
SIN DEPILATORIO
Angelina
Romeu
Robes y
Manteaux
Salmeron 30
STUDIO ARTISTICO