EL TIEMPO (S. Meteorológico N.).—Probable para hoy. Toda España, buen tiempo. Temperatura: máxima de ayer, 40 en Cáceres; mínima, 11 en Palencia y Soria. En Madrid: máxima, 34,7 (3 t.); mínima, 18,8 (5,15 m.); presión barométrica: máxima, 708,8 mm.; mínima, 706,8.

EL DEBATE

MATRIMONIO POR INTERES
preciosa novela española, íntegra esta semana en "Lecturas para todos".
Una gran novela policíaca inédita
la semana próxima. Emoción. Misterio. Alarde editorial.
TREINTA CENTIMOS en toda España.

MADRID.—Año XXV.—Núm. 7.988 * Domingo 7 de julio de 1935 — CINCO EDICIONES DIARIAS — Apartado 466.—Red. y Admón., ALFONSO XI, 4.—Teléfonos 21090, 21092, 21093, 21094, 21095 y 21096.

Los jefes gubernamentales llegaron ayer a un acuerdo sobre la ley Electoral

La política social agraria y el buen sentido

La política social agraria en España está requiriendo una inyección de buen sentido o, mejor aun, que el buen sentido la oriente y la presida. El ministro de Agricultura fué un representante de este buen sentido cuando dijo a los periodistas, al comentar su proyecto de reforma de la Reforma agraria, que "en cuanto se sepa que se va a pagar a todo el mundo serán infinitos los propietarios que ofrezcan sus tierras para la Reforma". ¡Cuántos años llevamos diciendo que una sabia política social agraria en España debe consistir en que el Estado dé las normas, ponga los medios para que la sociedad las cumpla y la dé facilidades!

¿Qué fines persigue hoy en España la política social agraria? Uno de ellos es dar tierra a los que no la tienen; otro, lograr que los colonos pasen a ser propietarios de la tierra que cultivan. La primera finalidad se intenta conseguir con la Reforma agraria, y la segunda, con las exenciones de impuestos que la ley de Arrendamientos concede para las ventas de fincas entre propietarios y colonos, y por el proyecto de acceso de estos últimos a la propiedad.

Una política de buen sentido es pagar un precio justo por las tierras que se tomen a los propietarios para parcelarlas entre braceros que no las tienen. Aun en este camino se podría llegar a más: A que el Estado interviniese, a petición de las partes, en las parcelaciones voluntarias hechas entre propietarios y braceros y en cierto modo las garantizase, encargándose de pagar los plazos de la compra al propietario y cobrando a los colonos, con las facilidades que da el apremio administrativo, para casos de dificultad.

En cuanto al acceso de los colonos a la propiedad, la exención del impuesto de derechos reales y del timbre es apreciable, pero representa bien poco, y menos aun después de la orden restrictiva con que el ministro de Hacienda ha interpretado este punto de la ley de Arrendamientos. La clave del acceso de los colonos a la propiedad está en que el propietario encuentre ventajas en vender la tierra al arrendatario y no a otro, lo cual se podría conseguir, no sólo con esta exención de tributos, sino también con créditos concedidos a los colonos para que pagasen al contado en lugar de a plazos las fincas por ellos trabajadas y poseídas en arrendamiento. Con este rápido pago muchos propietarios venderían, ya que el peligro de la venta a plazos consiste en que deuda aplazada es crédito desvalorizado. Por lo tanto, la duración de muchos años en el arrendamiento debe dar derecho al colono no despojar al propietario, sino a recibir créditos para comprarle la tierra. Así, la transformación sería más fácil y mucho más fecunda. Los órganos que deberían proporcionar estos créditos son el Instituto de Reforma Agraria y el Crédito Agrícola Oficial, e incluso podría requerirse al Banco Hipotecario para que destinara a ellos parte de sus recursos y de su atención. Iguales facilidades en impuestos, auxilios y garantía oficial convendría dar a las Cajas de Ahorro y a las Sociedades Agrícolas que facilitasen dinero para estas operaciones.

Es éste panorama de dar medios para que la sociedad haga las reformas sociales requeridas, totalmente distinto del que hasta ahora hemos contemplado. Y por este camino de facilidades razonables no se ha dado todavía un solo paso. Nada se ha ensayado y estamos seguros de que el ensayo sería sumamente instructivo.

Complemento de esta política deberían ser algunas leyes fiscales que contribuyesen a la parcelación de la propiedad territorial. La política del bienio hizo todo lo contrario que dar facilidades. Intentó imponerse, expoliar, coaccionar, meter al Estado en todas las transacciones de la mutación agraria, y no ha hecho sino producir bruscas reacciones capaces de poner en peligro las mejores reformas sociales.

Ya veremos otro día y examinaremos cuáles han de ser las leyes fiscales que cooperen a la reforma social agraria.

Será aprobada antes de las vacaciones

Sistema proporcional para las grandes circunscripciones y mayoritario para las pequeñas

El señor Lerroux llevará la ponencia al Consejo del martes

Ayer mañana, a las doce, se reunieron en la Presidencia con el señor Lerroux los señores Gil Robles, Martínez de Velasco y Melquiades Alvarez. Media hora duró la reunión, y los primeros en salir fueron los señores Martínez de Velasco y Melquiades Alvarez, que manifestaron:

—Hemos llegado a un acuerdo. Se ha encargado de la ponencia el señor Lerroux, y la ley será aprobada antes de las vacaciones parlamentarias.

El señor Gil Robles se quedó conversando con el presidente del Consejo hasta la una. Al salir se le dió cuenta de las manifestaciones que habían hecho los dos señores antes citados, y el ministro de la Guerra se mostró de acuerdo con ellas. Al pedírsele detalles sobre los extremos del acuerdo, dijo que creía debía ser el presidente quien diera la referencia. El, desde luego, se remitía a lo que manifestase el señor Lerroux.

Este recibió más tarde a los periodistas y les dijo:

—Ya ven ustedes con qué rapidez y facilidad hemos llegado a un acuerdo. Yo he sido designado para redactar la fórmula de este acuerdo, que será llevada al Consejo del martes y en seguida a las Cortes.

A preguntas de los periodistas, contestó que la fórmula acordada consistía en algo mixto que participaba de los dos sistemas propugnados: el de la proporcionalidad y el de las mayorías. En algunas pequeñas circunscripciones se conserva el sistema mayoritario y en las grandes circunscripciones ese que los entendidos han dado en llamar de "cociente".

Como el jefe del Gobierno salió ayer tarde para Valencia, donde ha de participar hoy en el acto organizado por los radicales autonomistas, es probable que hasta el lunes no redacte la fórmula acordada. Parece ser que se respetarán las actuales circunscripciones y se disminuirá el tanto por ciento exigido para la proclamación de los candidatos.

LO DEL DIA

La ley Electoral

Sobre la ley Electoral se ha llegado a un acuerdo en la reunión de los cuatro jefes de la mayoría. El señor Lerroux, al dar la referencia a los periodistas, ha explicado que en las grandes circunscripciones se aplicará la representación proporcional y en las pequeñas el sistema de mayorías. Queda encargado de redactar definitivamente la fórmula el jefe del Gobierno para el Consejo del martes, con objeto de que antes de las vacaciones parlamentarias haya ley Electoral.

De todas estas noticias, la única que podemos recibir con completo agrado es la de que tendremos ley Electoral antes de las vacaciones, porque, lo hemos dicho más de una vez, esa ley es una necesidad política; pero tenemos que lamentar que no haya sido posible establecer el sistema de la proporción, que es en España una necesidad política todavía más apremiante. Hemos razonado tantas veces esta afirmación que en este momento nos basta mantenerla.

Con todo, algo queda de la proporcionalidad, puesto que ésta se mantiene en algunas circunscripciones. Sin conocer el proyecto definitivo es imposible medir exactamente lo que eso significa. Es de suponer que se refiera a los grandes núcleos de población y tres o cuatro provincias. Para nosotros, cuanto más mejor, porque estamos seguros de que al final, en cuanto se ensaye el sistema, aparecerán sus ventajas en lo esencial tan claras que ya desde ahora consideramos este avance como el primer paso hacia otra ley mejor.

Doscientos mil parados menos

Según manifestaciones del señor Salmón, que publica el semanario «Trabajo», el número de parados ha disminuído en más de 200.000 desde diciembre de 1933 hasta abril del año que corre. La disminución ha sido más considerable en los últimos meses y se acentúa a medida que van realizándose las disposiciones recientes contra el paro.

Ha tenido en cuenta el ministro del Trabajo, además de otros informes de su departamento, las estadísticas oficiales publicadas en 1933 y las últimas.

Los periodos de paz interior no traen más que ventajas en el orden económico y en el bienestar de todos. No es menester insistir en esta afirmación, a cada paso comprobada en todas partes. Pero no ha sido éste ni lo será en adelante el único factor que ha influído tan decisivamente en la reducción del número de parados. El Gobierno ha abordado de frente el problema, en lugar de esquivarlo; ha estudiado las causas y examinado la situación real; ha tomado las disposiciones que estimó acomodadas a las necesidades y las ha propuesto a las Cortes. De aquí provino en gran parte el remedio. Pero no se ha limitado a eso la atención y el esfuerzo del Gobierno. Por lo angustiosos, complicados y generales no se resuelven estos problemas en un día ni con una disposición; no se resuelven tampoco con la dilapidación inconsiderada y sin plan de los recursos del Estado. Hay que contar con el tiempo, dar lugar a que la iniciativa privada reaccione, empleando en obras útiles las aportaciones oficiales.

Y así, en las mismas declaraciones en que el ministro del Trabajo registra el notable alivio obtenido, anuncia otras medidas como las de regadío, que habrán de beneficiar a muchos trabajadores del campo. Para diciembre del año 1936 considera el señor Salmón que podrá darse por estabilizada la situación económica de España. Existe, pues, un plan, que se va realizando, cuyos frutos ya se advierten y cuyo resultado final puede razonablemente predecirse.

La disminución del paro, la anulación misma de este azote no será de esta forma una ficción ni un momentáneo alivio, sino que estará sólidamente fundada, yendo a la par con la revalorización y el restablecimiento económico del país.

La conversión de Bonos oro

El señor Chapaprieta, con el proyecto de ley leído el viernes a las Cortes, ha dado un paso inicial hacia una política de conversiones. La operación que se proyecta ofrece, aparte de un beneficio para el Tesoro, la posibilidad, según la nota del ministro de Hacienda, de contribuir a resolver una pesada situación del Centro de Contratación que ya se venía haciendo insoportable a gran parte del comercio español.

Observamos también con satisfacción que se propone movilizar reservas del Centro de Contratación y del Banco de España, sobre cuyo carácter improductivo hemos llamado alguna vez la atención, y que ya habían sido objeto de atracción para otros fines con el deseo de que rindieran algún servicio a la economía nacional.

Esperamos ahora que no tarde una reducción del tipo de descuento del Banco de España, tantas veces solicitada, y cuya necesidad es obvia si se pretende seguir adelante en el camino que se inicia.

Una conversión de mayores alcances ha de tener varias etapas. Querer precipitar el ritmo sin preparar antes el mercado técnicamente, sería tanto como malograr las perspectivas que ofrece una operación bien madurada y llevada a cabo con oportuna razón.

Y ahora, ¿qué dirán?

Y ahora, ¿qué dirán las vestales que le han salido al trigo en algunos diarios de escándalo del bienio? Porque cuando el señor Giménez Fernández y luego el señor Velayos, siguiendo el mismo camino, lograron una ley para que se comprara el exceso de trigo a los lugareños, ¡qué formaban la parte del pueblo más numerosa y más humilde de España!, esos periódicos "populeros" han atronado el aire diciendo que se trataba de favorecer a los acaparadores, porque se retiraba el trigo cuando ya no estaba sino en manos de éstos. Lo grave—y lo que ignoraban estos periódicos—es que la crisis triguera llegó a tal grado que todavía muchos pobres labradores tienen trigo en sus paneras. Y tampoco caían en la cuenta, o lo han querido callar—esto segundo les favorecería más, porque lo primero les acreditaría de poco sagaces y de desconocedores de las realidades campesinas—que el retirar trigo viejo del mercado, cuando está a punto de salir a la venta el trigo nuevo, es favorecer el precio de éste.

¿Qué dirán ahora cuando el señor Velayos ha dispuesto por decreto, que las Juntas comarcales no puedan vender cantidades superiores a 200 quintales métricos de trigo, para que así en estos primeros meses subsiguientes a la cosecha sólo los pequeños labradores vendan grano y los grandes, si quieren hacerlo, tendrán que empequeñecerse?

Esta es una medida de protección a los labradores más pobres que nunca se había adoptado en España. Pero han llegado las derechas al Poder y se ha adoptado. Las izquierdas «no tuvieron tiempo» de hacer política que favoreciese a los trigueros. Si no fueran torpes, tendrían mucho cuidado en callar, para que España no recordase lo que hicieron con el trigo. ¡Aquellas quemas de gavillas, aquellos asaltos de fincas, aquellas importaciones de trigo extranjero decretadas por Marcelino Domingo! ¡Toda una política de fomento agrícola! ¿Cómo se atreven todavía a hablar de política triguera los representantes del bienio?

Por primera vez desde 1929 no hay ningún conflicto social en Barcelona

Los obreros ofrecen el 20 por 100 de sus jornales para resolver la situación de la Unión Industrial Algodonera

(Crónica telefónica de nuestro corresponsal)

BARCELONA, 6.—No hay ni un solo conflicto social planteado en Cataluña. El hecho parece inaudito después del período de agitación anárquica que hemos sufrido durante el último quinquenio. Las fábricas y talleres trabajan normalmente sin otros quebrantos y preocupaciones que los de índole económica tan ajenos a la cuestión social, y en algún caso—como el de la Unión Industrial Algodonera, del que nos ocuparemos oportunamente—los propios obreros ofrecen un 20 por 100 de sus jornales para contribuir a resolver la situación financiera de la Empresa.

El hecho anormal de que exista normalidad en Barcelona es algo tan inusitado que bien merece los honores de una crónica. Hace tiempo que no se podía decir esto, y la Consejería de Trabajo de la Generalidad, que regenta el señor Torrens Dalmau, de la CEDA catalana, se dedica, libre de problemas graves, a despachar al fin el enorme fárrago de expedientes que tenía abandonados, en el mayor olvido, el Gobierno de la Esquerra.

Cuando sobrevino el 6 de octubre había en la Consejería de Trabajo más de 2.500 expedientes sin tramitar. Con posterioridad en un mes y medio se han resuelto 600 sentencias de los años 1932, 1933 y 1934. Y se espera que en septiembre estará todo despachado y al día. Además, la Esquerra—o por apatía o porque no le dejaban tiempo para ello los incesantes y gravísimos problemas de carácter social que se le planteaban—nada hizo en sentido de remediar el paro obrero. Sus buenos propósitos no pasaban de los mitines electorales. Fuera de ellos, ni una estadística ni un fichero de trabajadores en paro forzoso, ni una eficaz oficina de colocaciones. Todo ello se emprendió con posterioridad al 6 de octubre, y es una obra positiva y práctica que dejará ultimada el actual consejero.

Claro es que no faltan pequeñas tachas y dificultades, y aun habrá de lucharse no poco con el natural propósito que, de una manera más o menos solapada, ponen determinados elementos en hacer fracasar a los hombres de la situación actual. Los que todo lo deben a los dirigentes del separatismo y pusieron su empeño en servirles con el mayor entusiasmo, no han de ver con extremado regocijo el triunfo que representa la realidad del normal desenvolvimiento de las cuestiones de trabajo en Cataluña.

Ahora—con motivo de haber anulado el ministro señor Salmón el laudo que dictó el consejero señor Barrera para el comercio al detall—se intenta una maniobra de carácter político para sacar a relucir el disco sentimental de que el país opresor atenta contra las libertades de Cataluña. Es la táctica conocida, pero ello no ha de prevalecer. Los elementos sensatos saben que el laudo de Barrera era insostenible y colocaba al comercio barcelonés en situación de inferioridad respecto al del resto de España. La tarifa de sueldos en proporción a la edad de los dependientes perjudicaba a éstos—y ha provocado un paro hasta ahora desconocido en Barcelona—, pues los patronos se abstenían de contratar a los hombres maduros que por su edad y situación familiar más necesitaban trabajar, y sólo daban empleo a los aprendices, a los dependientes jóvenes que tenían señalados jornales inferiores.

El grave problema que plantearan a la Esquerra los comunistas que influían desde el Centro Autonomista de Dependientes de Comercio y de la Industria, no será repetido ahora. En Madrid hay un Gobierno que da la sensación de autoridad, y por primera vez desde hace cinco años no hay en Barcelona conflicto social planteado.—ANGULO.

FRANCIA DECIDE MANTENER SU INTRANSIGENCIA FRENTE A ESPAÑA

ASI LO ACORDO AYER EL COMITE MINISTERIAL

Continúa la agitación política en torno al 14 de julio

Los radicales de Lyon se rebelan contra el jefe

(Crónica telefónica de nuestro corresponsal)

PARIS, 6.—Esta mañana, a las nueve y media se ha reunido el Comité ministerial de Economía. Han asistido los titulares de los departamentos de Hacienda, Obras públicas, Comercio e Industria, Agricultura, Marina mercante y Colonias. Fíjese el lector, Colonias. Se ha tratado de llegar a una decisión sobre las negociaciones comerciales pendientes, especialmente sobre las que se mantienen con Estados Unidos, Alemania y España. Si mis noticias son exactas, como lo creo, se ha acordado ceder respecto a Estados Unidos y a Alemania y mantener la intransigencia frente a España.

En su consecuencia, ya esta noche se anuncia una nueva prórroga del Convenio comercial con Alemania hasta el 31 de los corrientes. Con los Estados Unidos se darán pruebas de generosidad por la importancia que aquel mercado tiene para las exportaciones francesas de lujo. Con España, en cambio, no habrá consideraciones. Y el ambiente esta tarde era de casi absoluto pesimismo. A toda costa quiere obligársenos a firmar un Tratado donde se legalice y consolide las restricciones y recargo sobre nuestro comercio de los últimos años, los que, no sólo han comprimido nuestras exportaciones al extremo actual de todos conocido, sino lo que quizá sea más grave, han hecho irrentables esas exportaciones tan reducidas. Encareciéndolas con tasas y derechos, ahora que la capacidad de compra del mercado francés disminuye constantemente, se han quitado las posibilidades de beneficio a nuestro comercio. Pretenden, en resumen, desalojar a nuestros agrios y nuestros plátanos, como ya han suprimido casi las importaciones de nuestros vinos. Todo ello por algo más que por razones puramente mercantiles.

He llamado la atención sobre la asistencia del ministro de Colonias a la conferencia. Dentro de unos días se reunirá el alto Comité mediterráneo (de las colonias francesas), todo lo cual prueba que el Gobierno de aquí está comprometido y cada día se compromete más a ayudar a sus posesiones. Como no lo puede—o no lo quiere—hacer directamente con subvenciones financieras acude al expediente de asegurarles preferencia, no sólo para los productos que hoy las colonias producen ,sino para los que un día cree que podrán criar. La producción de plátanos y de agrios de los territorios africanos franceses es actualmente insignificante. Lo que se persigue es el llevar a esos cultivos a los labradores que no ganan con el trigo o el vino..., ¡de sobra en la metrópoli! En lo que estriba, a mi juicio, la gravedad de nuestra situación comercial con Francia cuya trayectoria, como todos sabemos, se agrava en exacta proporción inversa al desarrollo de la cooperación imperialista entre Francia y sus territorios africanos. Y será así fatal el que España plantee algún día el problema en toda su desnuda y grave intensidad política y comercial.

Nuestros Gobiernos tiene que pechar ahora con la ceguera y la cobardía de sus antecesores (¡los que no se atrevieron a entrar en Fez!). Han de hacer buenas las faltas de quienes ha poco no veían lo que ya estaba claro para Cisneros: que en el norte de Africa lo que no es de España se vuelve contra España. Léanse las declaraciones que ayer publicó en "L'Information", el diario poderoso y capitalista, el residente general en Marruecos, M. Ponsot. Allí se afirma paladinamente que los contingentes concedidos por Francia al Marruecos francés se han consolidado, y que se aspira a mejorar paulatinamente esos contingentes. España ha, pues, de una vez de abordar la cuestión.

Debemos y queremos ser amigos de Francia. Sólo pedimos que se reparen ciertas injusticias excesivas y se nos reconozca la posibilidad de vivir. No demandamos territorios que no nos pertenezcan, pero sí que en aquellos que de derecho nos corresponden, no se haga concurrencia—en cierto sentido ilícita—a nuestra economía. Francia, tan generosa con Italia, no regateará a España lo que tan justo es. Nosotros hemos aguantado en que sean los vinos de Argelia los que han sustituído a los españoles. Exigirnos lo mismo para con la patata temprana o los plátanos o los agrios es demasiado. Demasiado... Y lo demasiado en la historia de los pueblos se corrige siempre. Por eso Inglaterra conserva tanto su poder. Tiene la gran virtud de ceder a tiempo.

El 14 de julio

Mientras el pueblo sigue la Vuelta ciclista a Francia, las minorías politiqueadoras y los directivos de la opinión no se cansan de girar en torno al 14 de julio. La Prensa de derechas y los medios que la inspiran continúan asegurando que el ala extrema del radical-socialismo ha arrastrado al partido para hacerle caer en los brazos de Marx y Moscú. Francia está en la puerta—añaden—de una catástrofe. Su campaña da frutos. En la mismísima Lyon, la mayoría del partido radical se opone a acudir el 14 de julio a manifestarse con los marxistas, aunque sea ba-

(Continúa al final de la primera columna de segunda plana)

Se ordena salir de Etiopía a los súbditos de Norteamérica

Los dos hijos de Mussolini servirán en Aviación; son los pilotos más jóvenes de Italia

(De nuestro corresponsal)

ROMA, 6.—Mussolini fué hoy en vuelo hasta Eloli para arengar, con solo su presencia, a los batallones de voluntarios que partían para el Oriente de Africa. Al mismo tiempo sus hijos Vittorio y Bruno, de diez y ocho y diez y siete años, respectivamente, recibían del ministro de Aeronáutica la autorización que hace días solicitaron para prestar servicio voluntario como pilotos en las colonias italianas que lindan con la tierra del Negus. Son estos muchachos los pilotos más jóvenes del Ejército italiano.

Esta mañana se celebró una reunión de los secretarios federales del partido fascista para estudiar la preparación militar de las fuerzas juveniles. Mañana realizarán éstas unos ejercicios militares. Todo ello preparación de las grandes maniobras de este verano, en las que, como anunciamos ya, tomarán parte más de medio millón de hombres. Parece haber llegado el tiempo de que la juventud fascista, armada hace años, limpie ya sus fusiles y prepare sus botas de campo. Al Africa Oriental se acercan hoy tantos milicianos como militares, y ello equivale a todos los brazos sanos de la nación.—GARCIA VIÑOLAS.

Los súbditos yanquis

WASHINGTON, 6.—El departamento de Estado ha declarado que había autorizado a su ministro en Addis Abeba para que avise a un centenar de ciudadanos norteamericanos, en su mayoría misioneros, que abandonen el territorio etíope o que adopten las medidas necesarias para asegurar su seguridad a causa del conflicto italoetíope.

El departamento de Estado se ha negado a dar detalles sobre esta decisión, tomada antes de la recepción de la demanda etíope.

Según se manifiesta en el departamento de Estado, los dos acuerdos del Gobierno americano no tienen la menor relación entre sí.

Residen en Abisinia 125 súbditos norteamericanos, de los que 125 son misioneros o familias de misioneros.

* * *

WASHINGTON, 6.—La contestación del secretario de Estado, Cordell Hull, a Abisinia se considera en algunos sectores como el toque de difuntos del Pacto Kellog como instrumento práctico para impedir las guerras.

Oficialmente se declara que el caso queda definitivamente cerrado con la contestación del secretario de Estado, y que el próximo movimiento incumbe a Europa. Los Estados Unidos solamente pueden apoyar un movimiento a favor de la paz si una de las grandes potencias, con grandes y directos intereses en Abisinia, toma la iniciativa.—United Press.

Mussolini en Salerno

ROMA, 6.—Mussolini ha revistado en Salermo a las tropas de la división «3 de enero».

El «Duce» las arengó, diciendo especialmente: «Gobierno y pueblo estamos comprometidos en una lucha que estamos dispuestos a llevar hasta el fin».

Recordó a continuación que los italianos han derrotado siempre a los negros y que la derrota de Adua no fué más que una excepción debida a la enorme superioridad numérica de los abisinios y a las miserables intrigas de los parlamentarios que preocupaban al Gobierno italiano.

En el viaje a Salerno un rayo cayó en la antena de la estación de T. S. H. del hidroavión que llevaba a Mussolini.

El avión no sufrió daños. Unicamente el radiotelegrafista quedó desvanecido.

Más tropas

NAPOLES, 6.—Anoche ha zarpado con rumbo a Mogadiscio (Somalia italiana) el vapor «Dalmatia», con veintiún oficiales y 600 soldados de artillería.

El público despidió entusiásticamente a las fuerzas expedicionarias.

Tres baterías de defensa antiaérea, pertenecientes a las milicias, saldrán de Roma para Africa.

Por otra parte, el vapor «Pollenza» ha salido de Cagliari con oficiales, soldados y material.

El Canal de Suez

LONDRES, 6.—La Agencia Reuter anuncia que han sido examinados en Ginebra todos los puntos de vista jurídicos relativos a la posibilidad de un cierre del Canal de Suez, como medio coercitivo hacia Italia, por competentes especialistas.

Parece que ha sido sostenida la idea de que los estatutos del Canal de Suez no permiten el cierre del Canal para un Estado beligerante. Por el contrario, se asegura que los miembros de la Sociedad de Naciones han declarado que no tiene valor ninguna fórmula que se oponga al artículo 20 del Covenant.

Se ha reconocido, por lo tanto, que el Consejo de la S. de N. tendrá derecho, al pronunciar la prohibición de todo transporte de armas a Somalia italiana y Eritrea, a ordenar el examen de todos los navíos que atraviesen el Canal de Suez y decomisar todos los cargamentos que incurran en la prohibición.

No hay oficiales suizos

BASILEA, 6.—El periódico "Schweizer Faschist" que se publica en Zurich, anunció recientemente que veinticinco oficiales suizos se habían alistado en el ejército abisinio.

Esta noticia, que había provocado vivos ataques de la Prensa italiana, ha sido desmentida hoy categóricamente en Berna y se pone de relieve que, con arreglo a la ley federal, no se permite a nadie ponerse al servicio de una potencia extranjera sin una autorización especial del Consejo federal, y éste no podía haber dado autorización para entrar al servicio del Negus, por razones de neutralidad suiza.

* * *

PARIS, 6.—El corresponsal en Londres de «L'Echo de Paris» comunica a su periódico: «La diplomacia inglesa parece pensar ahora en nuevos compromisos por los que se llegará a una especie de condominio angloitaliano sobre Abisinia, con arreglo a bases análogas a las del acuerdo secreto preparado en 1923 entre Londres y Roma, sin que los Gobiernos francés y abisinio hayan sido consultados».

«Por otra parte, no se espera ya en Londres que las proposiciones que el secretario general de la S. de N., señor Avenol, pueda someter a los ministros británicos tengan relación alguna con la política de sanciones económicas.»

El «Journal» dice: «La posición de Francia en el asunto de Abisinia es clara. Francia se erige en campeón de un concepto ideal».

Ayer todavía Inglaterra consagraba la teoría del hecho consumado y volvía la espalda al Covenant al proponer a Italia un compromiso, fuera de los procedimientos ginebrinos. Francia no puede admitir quedar cogida entre Inglaterra e Italia porque se hayan cometido errores."

El "Excelsior" declara: "La tentativa de Inglaterra para arrastrar a Francia a hacer presión sobre Italia ha encontrado al Gobierno francés reticente y circunspecto. En París se preguntan si es sabio y prudente endurecer las disciplinas de la Sociedad de Naciones hasta la coercisión con respecto a Italia, cuando Londres ha debilitado estas mismas disciplinas hasta la complacencia con respecto a Alemania."

El "Populaire" dice que si Inglaterra continúa ocupándose de la Sociedad de Naciones únicamente cuando sus intereses directos y particulares están en juego, su llamamiento caerá en el vacío y la Sociedad de Naciones perecerá a consecuencia del golpe asestado.

Terremotos en la India

SIMLA, 6.—En el sector más septentrional de Bengala y en el distrito de Darjuling se han experimentado tres movimientos sísmicos, el último de ellos especialmente violento y de una duración aproximada de treinta segundos.

Los seísmos han sido notados, especialmente a lo largo de la vía férrea de Calcuta a Darjeeling y en la ciudad de Siliguri.

También se han sentido los terremotos en el distrito de Jolpauguri (Bengala) y en todo el distrito de Dinadjpur.

No se conoce todavía la importancia de los daños producidos por los seísmos.

El presente número de
EL DEBATE
consta de
VEINTE PAGINAS
Su precio es de
VEINTICINCO CENTIMOS

Se empieza a licenciar tropas en Paraguay

ASUNCION, 6.—De acuerdo con el protocolo de paz del 12 de junio ha comenzado la desmovilización del Ejército paraguayo. Los primeros que han sido licenciados han sido mil cuatrocientos enfermos y heridos convalecientes en los hospitales, a quienes se ha entregado la paga completa, calzado y ropa y se les ha pagado el traslado hasta sus respectivos puntos de residencia. Todas las semanas serán desmovilizados nuevos contingentes de tropas, que regresarán del Chaco y serán alojados en los cuarteles y Jardín Botánico hasta que sean licenciados.

La Comisión neutral ha terminado de señalar la línea que separará los Ejércitos paraguayo y boliviano en tanto se llega a una solución definitiva del conflicto. La línea comienza frente a las trincheras bolivianas en las inmediaciones del Fuerte San Juan, y se establece una señal cada quinientos metros a lo largo de varios kilómetros con dirección al Oeste hacia Huirapi, desde donde se dirige a Santa Fe, hasta llegar a Villamontes, desde donde corre a Santa Teresa para terminar en el río Pilcomayo.—United Press.

Mueren 500 personas por un incendio en India

En la población de Abbotabad han quedado destruídos 2.000 edificios

BOMBAY, 6.—La población de Abbotabad, cerca de Peshawar, ha quedado casi enteramente destruída por el formidable incendio declarado ayer. El fuego se inició en una panadería.

En el siniestro han perecido unas quinientas personas.

* * *

SIMLA, 6.—El formidable incendio de la ciudad de Abbattobad, en el Noroeste de la India, ha destruído dos mil casas y almacenes.

Indice - resumen

7 julio 1935

El día 14 ..... Pág 5
Indice bibliográfico ..... Pág. 6
La velocidad máxima en el agua conseguida hasta ahora es de 204 kilómetros por hora ..... Pág. 7
Modas ..... Pág. 8
Un gran porvenir para los lignitos españoles ..... Pág. 9
La vida religiosa ..... Pág. 10
El as de bastos (folletín), por Georges Thierry ..... Pág. 10
Viena promueve la beatificación de su libertador, el padre Markus de Aviano. Pág. 11
Por tierras de España: Pamplona ..... Pág. 12
Boletín financiero ..... Pág. 13
Información comercial y financiera ..... Pág. 14
Deportes ..... Pág. 15
Cinematógrafos y teatros ... Pág. 15
El Concurso Nacional de Escultura ..... Pág. 16
La vida en Madrid ..... Pág. 17
Crónica de sociedad ..... Pág. 18
Anuncios por palabras. Págs. 18 y 19
Aventuras del Gato Félix ... Pág. 19
Navarra inaugura hoy unas espléndidas colonias escolares ..... Pág. 20

—o—

PROVINCIAS.—Cinco revolucionarios de Moreda condenados a reclusión perpetua (pág. 2).—En Barcelona sentencian a catorce años a cuatro de los autores de un atraco (pág. 3).

—o—

EXTRANJERO. — El Gobierno francés ha decidido mantenerse intransigente en las negociaciones con España.—Norteamérica ha ordenado a sus súbditos que salgan de Abisinia (página 1).—La Pequeña Entente ha advertido que considerará "casus belli" la restauración de los Habsburgos (página 3).—Amenaza de otro ataque contra Pekín; se considera grave la situación entre Mogolia y el Manchukuo (pág. 4).

Se construirán los edificios públicos para remediar el paro

La Junta nacional, constituída ayer, acordó convocar inmediatamente el concurso. Se ha nombrado el Patronato de socorro a los parados

Se estudia la defensa móvil de las Baleares y el Estrecho

Ayer tarde, en el ministerio de Trabajo, bajo la presidencia del ministro, señor Salmón, se constituyó la Junta Nacional del Paro conforme a la ley de 21 de junio último. Asistieron todos los vocales, que son los siguientes: el interventor general de Hacienda, señor Sixto Hontán; el subsecretario de Industria, señor Gortari; el director general de Montes, señor Piñerúa, por el subsecretario de Agricultura; el director general de Caminos, señor Alvarez Valdés, por el subsecretario de Obras públicas; el director general de Primera enseñanza, señor González, por el subsecretario de Instrucción pública; el señor Azcárate, por el Instituto Nacional de Previsión; el señor Posada, presidente del Consejo de Trabajo; el señor Pabón, director general de Trabajo, y los diputados señores Pérez de Rozas, radical; Hueso, de la CEDA; Izquierdo Jiménez, independiente; Pedregal, liberal demócrata, y Navarro, republicano conservador.

Se acordó, entre otras cosas, organizar la Secretaría con cuatro Negociados, que serán: Asuntos generales, Negociado técnico, Administrativo y de Intervención de obras.

Se encargó al interventor general que haga una propuesta respecto a la intervención y ordenación de pagos de las obras y los vocales quedaron encargados de llevar a la próxima junta lo que estimen que pudiera ser reglamento y normas complementarias de la ley. Se acordó, en principio, convocar inmediatamente el concurso para la construcción de edificios públicos, que determina el artículo sexto de la ley. En la próxima reunión se estudiará el pliego de condiciones de dicho concurso.

Se cambiaron impresiones sobre distintos aspectos, y, por último, se acordó interesar del Gobierno que, a ser posible en esta etapa parlamentaria, sean aprobados los proyectos de ley de combustibles líquidos y el del Patrimonio forestal.

Hubo gran entusiasmo entre todos los reunidos, satisfechos por la obra magnífica que se puede realizar.

El Patronato del Paro

Al recibir ayer a los periodistas el ministro de Trabajo, dijo que había nombrado el Patronato de Socorro de los Parados, que atenderá los casos de indigencia notoria. La representación la forman: por las clases directoras, don Adolfo Posada, presidente del Consejo de trabajo; el Arzobispo de Toledo, don Isidro Gomá, y don Gonzalo Chávarri; por la clase patronal, don José Luis Aznar, don Carlos Mendoza y don Pedro Guernica, y por la clase trabajadora en general, el presidente de la Asociación de la Prensa, don Alfonso R. Santamaría; el presidente de la Unión General de Trabajadores, don Anastasio de Gracia, y el presidente de la Federación Española de Trabajadores, don Anastasio Inchausti. Será jefe de los servicios el doctor Espinosa.

El Patronato tiene para atender a sus obligaciones una consignación oficial de 200.000 pesetas, aparte de la aportación ciudadana. Para estimular ésta, el señor Salmón dijo que hará varias gestiones de carácter particular y visitará al Presidente de la República para pedirle ayuda. Dijo también que para el Seguro de enfermedad y otros de carácter sanitario en general va a designarse una Ponencia ministerial, presidida por el subsecretario de Sanidad, señor Bermejillo, con el doctor Espinosa, un representante del Instituto Nacional de Previsión, otro del Colegio de Médicos y el doctor Bardají, ex subsecretario de Sanidad.

Dijo también el ministro que ninguno de los designados para el Patronato y la Ponencia conocía hasta ahora su nombramiento.

Respecto a la ley de Coordinación sanitaria, dijo que se llevará a diario una relación de la forma en que se va aplicando dicha ley, para, a la vista, reformarla, si fuera necesario.

Sobre las vacantes de secretarios de Jurados mixtos producidas por la ley de Incompatibilidades, el ministro aseguró que no las proveerá interinamente, salvo en los casos de urgencia excepcional. Para evitar estos casos se atenderá a una rápida convocatoria para proveer dichos cargos por oposición.

Dijo también que le había visitado la representación de España en Ginebra, la que fué felicitada por el ministro, quien propondrá una recompensa para la eficaz labor desarrollada en las reuniones del organismo internacional.

Las relaciones comerciales con Francia

En el ministerio de Estado el señor Rocha obsequió ayer con un «lunch» a los periodistas madrileños y extranjeros.

Hablando con los informadores acerca de las negociaciones con Francia, el ministro manifestó que sigue siendo optimista acerca del desarrollo de las mismas. A pesar de lo insinuado por parte de la Prensa, es decir, que de no llegarse a un acuerdo antes del vencimiento del Convenio vigente, cuya prórroga termina el día 8, sería nuevamente prorrogado, respondió el ministro que podía asegurar no sería concedida otra prórroga.

Un periodista preguntó, en el caso de que no se llegara a un acuerdo, cuándo se declararía la guerra de tarifas, y el ministro terminó diciendo que al día siguiente de terminarse la vigencia del convenio podía darse por comenzada la guerra de tarifas.

Hablando luego de las negociaciones con Inglaterra, dijo que respecto a los carbones había algunas dificultades; pero, sin embargo, no desesperaba de que quedasen solucionadas.

Sobre el caso del capitán Keyne, de la Marina mercante inglesa, protagonista de un incidente de Palma de Mallorca, dijo que el Gobierno, aunque respetuoso con la decisión de los Tribunales, estará atento al recurso interpuesto, por si fuera posible conceder al interesado la prisión atenuada o libertad condicional.

Añadió el señor Rocha que, en contraste con los comentarios de la Prensa inglesa, desfavorables para el turismo en España, están las declaraciones del embajador de los Estados Unidos, quien al llegar a su país, recientemente, ha hecho grandes elogios de la seguridad y comodidad con que se viaja por España y también del excelente estado de las carreteras.

—Estas manifestaciones —terminó diciendo—del mencionado diplomático me han producido viva satisfacción y me complazco en agradecerlas públicamente.

La labor del ministro de la Guerra

Alrededor de las dos de la tarde el señor Gil Robles recibió a los periodistas, a los que dijo que no tenía ninguna noticia de carácter político que comunicarles, puesto que la política queda a extramuros del ministerio de la Guerra. En cuanto se refiere a asuntos de este departamento—dijo el señor Gil Robles—he de notificarles a ustedes que ha quedado ya distribuído el crédito de dos millones de pesetas para obras de reparación en los cuarteles y otros edificios militares de las distintas divisiones.

Contestando a preguntas de un informador sobre la labor que va a llevar a cabo durante el verano, dijo que después del cierre de las Cortes tiene una intensa labor que desarrollar; en ella figura, en primer lugar, la defensa móvil de las Baleares y del Estrecho de Gibraltar. Después—agregó—he de dedicarme con gran intensidad a preparar los presupuestos para el año de 1936, así como otros proyectos de orden orgánico. El ministro hizo referencia a ellos de un modo muy somero. Terminó diciendo que de todo este plan daría cuenta oportunamente a las Cortes, esperando que éstas no pongan ninguna dificultad para su aprobación, puesto que todo esto entra de lleno en el plan administrativo del ministerio.

Nota del señor Alba

La presidencia de la Cámara facilitó a los periodistas ayer la siguiente nota:

"El presidente del Congreso había sido invitado por el Ayuntamiento de Valencia como huésped de honor en unión del señor Lerroux, para asistir a las fiestas políticas que allí han de celebrarse mañana, con ocasión del gran mitin republicano de Mestalla. El señor Alba ha telegrafiado al alcalde de Valencia y al diputado don Sigfrido Blasco-Ibáñez, agradeciendo cumplidamente aquel honor y justificando su ausencia en el deseo—sin perjuicio de su leal adhesión al partido radical y al caudillo insigne don Alejandro Lerroux—, de mantener mientras ocupe la presidencia de las Cortes la misma actitud de discreta abstención en actos de polémica política en que viene encerrado desde que fué elegido en diciembre de 1933."

La pesca con explosivos

El ministro de la Gobernación manifestó a los periodistas a primera hora de la tarde que había circulado órdenes muy terminantes a la Dirección de Seguridad, gobernadores civiles y Guardia civil para que persigan la tenencia de explosivos en las regiones marítimas, especialmente en Galicia, donde se utiliz para pescar, haciendo enormes estragos y daños sin remedio en esa fuente de riqueza.

Además perseguirán dichas autoridades la venta de la pesca obtenida por ese procedimiento ilícito siempre que pueda ser conocida su procedencia, considerando, desde luego, prohibida la circulación de ese producto.

Agregó el señor Portela que había cursado órdenes terminantes a las referidas autoridades para que persiguieran con la mayor rigurosidad los juegos prohibidos y que esperaba que dentro de breves días no se formularía la más mínima queja en relación con este asunto.

La compra del trigo

En la "Gaceta" de hoy se publicarán las bases para el concurso de adquisición de trigo por las entidades económicas y agrarias.

Lerroux a Valencia

A las cinco y cuarto de la tarde salió en un avión del aeropuerto de Barajas, con dirección a Valencia, el señor Lerroux. Le acompañaban su secretario particular, el subsecretario de la Presidencia y el comandante Franco. Acudieron a despedirle el ministro de la Gobernación y otras personalidades.

Royo a Los Alcázares

Ayer, a las diez y media, salió del aeropuerto de Barajas con dirección a Los Alcázares el ministro de Marina, acompañado de su secretario particular, don Alejandro Royo Villanova, un ayudante y el director de Aeronáutica Naval.

Llegaron a Los Alcázares a las doce y media.

El objeto del viaje es visitar la Base naval de San Javier.

Audiencia presidencial

El Presidente de la República recibió ayer en audiencia al ex ministro de Comunicaciones, don César Jalón; a don José María Ruiz Manen, delegado de España en el Consejo de Trabajo en Ginebra; don José Gardoqui; el Gobernador de Córdoba; don Emilio Zorrilla, acompañado de su mujer y su hija; don José María Cervantes; don Tomás Torre Guerrero y don Emilio Navascués.

Los fundadores del partido agrario

Anoche, en el Casino de Madrid, se celebró la comida que periódicamente celebran los fundadores del partido agrario. Asistieron la mayor parte de los diputados de la minoría agraria, y el banquete fué presidido por los señores Martínez de Velasco, Velayos y Cid. A la comida asistieron buen número de señores, de los diputados y fundadores.

Homenaje al general Santocildes

En encargado de Negocios de España en La Habana, informa al ministro de Estado que ha sido invitado por el Gobierno cubano para asistir a la inauguración en Bayamo, provincia de Oriente, del obelisco erigido en conmemoración de la batalla del Peralejo, en homenaje a la gloriosa memoria del general Santocildes. Dichos actos se efectuarán con toda solemnidad el día 13 del corriente mes.

La ley de Restricciones

El presidente de la Comisión de Presupuestos, don Abilio Calderón, estuvo ayer tarde en el Congreso para convocar a la Comisión para el lunes, a las cinco de la tarde, con objeto de examinar los votos particulares y enmiendas presentados a la ley de Restricciones. Son estos votos y enmiendas realmente numerosos y, según parece, serán mantenidos debidamente incluso por diputados radicales.

Banquete al señor Lucia

VALENCIA, 7. — En el restaurante del Club Náutico ha sido obsequiado esta noche con un banquete el ministro de Comunicaciones, señor Lucia, por sus compañeros de estudios universitarios. Los ausentes han enviado su adhesión al acto, durante el cual ha reinado cordial camaradería. Ha ofrecido el banquete don Rafael Raga Diana.

Otras notas políticas

PAMPLONA, 6.—El subsecretario de la Guerra, general Fanjul, con sus ayudantes, visitó los cuarteles de la guarnición, revistó las tropas y visitó en el cementerio la tumba de su padre. Mañana regresará a Madrid.

JATIVA, 6.—Para saludar a sus familiares llegó el ministro de Instrucción pública, que visitó esta mañana el Instituto elemental. El ministro quedó gratamente impresionado ante la estadística de alumnos matriculados y la buena instalación de sus locales. Las autoridades y el vecindario se hallan interesadísimos en que sea elevado a Instituto nacional.

---

jo el lema del 89 y el voto de la tercera República. Herriot salió anoche para allá llevado más por su deberes de jefe de partido que por sus quehaceres de alcalde. Los marxistas (su cuenta les tendrá) hacen juego a la campaña de las derechas y han ocupado a Blum en que exponga en editoriales de «Le Populaire» un programa de gobierno. De los que dan gusto a todo el mundo, es verdad, pero también de los que no niegan su carácter comunistoide. A mi entender, lo más grave de todo esto es que se propaga contra la deflación y se dificulta así más y más la dificilísima tarea de realizarla. Hasta el punto de que si Laval lo intentase en serio correría el riesgo de hundirse con ella.

Entre tanto vaticinio y propósito para el aniversario de la toma de la Bastilla, hemos sacado en limpio el programa del día, en el que habrá para todos los gustos. Por la mañana, gran desfile militar por la avenida magnífica de los Campos Elíseos. A mediodía, manifestación de los marxistas en el Este, de tradición revolucionaria, y de las Cruces de Fuego en el occidente versallesco del Bosque de Bolonia. Por la tarde, los fascistas, sobre la tumba del Soldado Desconocido, reavivarán la llama. Dios quiera que sólo sea la del fuego simbólico y no la de la guerra civil.

La crisis moral

Henry Bordeaux publica un artículo en el "Echo de París", cuyas ideas se dirían copiadas del último fondo de EL DEBATE sobre Francia. Hasta el título, "¿Crisis política o crisis moral?", es el mismo. El famoso académico, que indudablemente no conoce nuestras líneas, puntualiza el fracaso de la moral atea con que los seguidores de Ferry y Bert, con engendros cual el Tratado de la solidaridad "ad usum scholarum" de Leon Bourgeois, quieren sustituir las enseñanzas divinas del Evangelio: "Cette morale laïque fut bientôt en pleine débacle et l'on s'aperçoit aujourd'hui de ses facheux résultats".

Cito sus palabras originales para que no parezca que nos estamos copiando mutuamente. Así de idéntica es la verdad.—**BERMUDEZ CAÑETE.**

La pasa moscatel y su mercado

Ayer dió una conferencia en el local del Partido Agrario Español sobre "La pasa moscatel y la organización de su mercado", don José María Hinojosa, jefe provincial de Málaga del Partido Agrario.

Comenzó estudiando las condiciones de la pasa moscatel llamada pasa de sol, cuya importancia económica para Málaga es similar a la del arroz o la naranja para Levante.

Se extiende en la explicación de su cultivo y hace resaltar su significación social, ya que casi todos son pequeños cultivadores y es mucha la mano de obra que requiere, afectando dicha producción a unos 35 pueblos de la provincia, con una extensión de 30.000 hectáreas y un volumen de producción media de unos 8.500.000 de kilos.

Estudia la organización del comercio de la pasa moscatel y sus distintas clasificaciones según calidades, en el cual intervienen tres elementos: productor, tenedor o almacenista y exportador, haciendo historia de los distintos ensayos encaminados a su regulación comercial.

Al hablar de la situación actual del problema de la pasa moscatel, dice que es preciso abordarlo cuanto antes si se quiere evitar la total ruina de dicha producción, para lo cual es preciso ir a la revalorización del producto y a la moralización del mercado, exponiendo las causas que motivan ambas necesidades. Como solución ofrece la creación de la oficina única de contratación, que regule el tráfico pasero, controlando los precios del mercado y las clasificaciones de las pasas, tanto a la entrada de los almacenes como a la salida para su exportación.

Terminó poniendo de manifiesto la urgente necesidad de abordar este problema antes de la próxima recolección.

Presidió el acto el jefe del Partido Agrario Español, señor Martínez de Velasco, con otras personalidades.

Doscientos mil parados menos que en 1933

"No es cierto que haya aumentado el paro desde que gobiernan las derechas"

El problema es más grave en la industria que en la agricultura

UNAS DECLARACIONES DEL MINISTRO DE TRABAJO

El periódico «Trabajo» pubblica unas nuevas declaraciones del ministro señor Salmón a propósito del paro.

Dice que desde diciembre de 1933 hasta abril del 35 ha disminuido en más de 200.000 la cifra de parados. En efecto, las estadísticas del 33, basadas en datos del 50 por 100 de los Ayuntamientos, señalaban una cifra de 618.000, y la última estadística, de fines de abril, que recoge datos del 70 por 100 de los Municipios, da 732.000. Al aplicar el coeficiente se obtiene el resultado antedicho.

Añade el ministro que la lucha contra el paro ha de durar hasta diciembre de 1936, en cuya fecha, si no ocurren trastornos, se habrá podido estabilizar la situación económica de España.

El señor Salmón anuncia medidas contra el paro involuntario en las clases medias.

Dice que el paro industrial es más grave que el agrícola, aunque las estadísticas parezcan ofrecer situación inversa. Hay 100.000 campesinos que no trabajan en todo el año, mientras que llegan a 150.000 los obreros de industrias en iguales circunstancias. Como remedios complementarios de la ley aprobada preconiza para el problema agrícola poner en regadío 250.000 hectáreas de las 500.000 susceptibles de ello, mediante la colonización de los pantanos ya construídos; para el problema industrial no hay mejor fórmula que estimular la iniciativa privada.

El ministro hace un cálculo de lo que costaría al Estado subsidiar a los parados con una cantidad equivalente a la que venían percibiendo antes del paro. Presenta varios sistemas: subsidio en metálico, subsidio en mercaderías, subsidio de compensación por trabajo al Estado, y, tomando como tipo el de cinco pesetas diarias, resulta una carga respectiva de 684, 616 y 1.026 millones de pesetas.

EUPNINE VERDE

Advertimos a la clientela que se venderá exclusivamente en frascos de 50 gramos. (8 a 10 días de tratamiento)

El Tesoro se beneficiará en 25 millones anuales con los Bonos oro

El C. O. de C. de Moneda tendrá disponibilidades. Seguro de cambio y repatriación del oro español

MANIFESTACIONES DEL MINISTRO DE HACIENDA

El ministro de Hacienda ha hecho las siguientes manifestaciones:

—El proyecto de emisión de nuevos Bonos oro y de recogida de los que actualmente se encuentran en circulación, representa para el Tesoro un beneficio superior a 14 millones y medio de pesetas, por la disminución del tipo de interés.

Además, el Centro de Contratación de Moneda logrará un ingreso por la suscripción de los nuevos Bonos de veinte millones de pesetas, y teniendo en cuenta que en las operaciones de dicho Centro participan por mitad el Estado y el Banco de España, el proyecto de que se trata supone, en definitiva, un beneficio para el Tesoro público de veinticinco millones de pesetas, en números redondos.

Fin principal de la operación es también situar al Centro de Contratación en condiciones, sin perder la propiedad de los Bonos que suscriba, de poder disponer de abundantes divisas extranjeras que consientan saldar los atrasos que de las mismas tiene el Centro, facilitándole, de otro lado, disponibilidades suficientes para establecer en breve plazo y en beneficio del comercio de importación el seguro de cambio, y con la esperanza, que parece ya muy fundada, de iniciar la repatriación del oro que el Estado y el Banco de España tienen afectado a operaciones en el extranjero.

Los poseedores de bonos

Como complemento del decreto leído en el Congreso, la "Gaceta" publica el siguiente decreto:

"Artículo primero. Los particulares y entidades que en la fecha de la publicación de este decreto en la "Gaceta de Madrid" fueran poseedores de títulos de la deuda denominada Bonos oro de Tesorería, habrán de presentar por sí mismos, o por medio de los Bancos que los tengan en depósito, en el plazo de diez días, contados desde aquella fecha, una declaración duplicada de propiedad, con arreglo al modelo adjunto, en el que se reseña el nombre del propietario, su nacionalidad y domicilio; la serie y numeración, claramente expresadas, de los títulos; la fecha de adquisición de los mismos y la póliza de compra o documento fehaciente que acredite dicha adquisición.

El plazo de declaración se entenderá ampliado para los extranjeros no domiciliados ni residentes en España, hasta veinte días, contados desde la publicación de este decreto en la "Gaceta"

Art. 2.° Las declaraciones podrán presentarse en el Centro Oficial de Contratación de Moneda o en la Delegación de Hacienda de la provincia en que el propietario tenga su domicilio habitual

Los extranjeros que no tengan domicilio o residencia habitual en España podrán presentar la declaración, indistintamente, en el Consulado español a cuya demarcación corresponda su domicilio, en las Agencias del Banco de España en París y Londres o en el Centro de Contratación de Moneda en Madrid.

Las declaraciones de propiedad remitidas por correo habrán de ir certificadas y contener una legalización de firma extendida por la autoridad competente del país en que la declaración esté formulada.

Art. 3.° Los extranjeros sin residencia ni domicilio habitual en España, que no presenten en forma y plazo la declaración establecida en este decreto, se entenderá que renuncian a las ventajas que por razón de su nacionalidad y domicilio pudieran tener, derivadas de las condiciones de reembolso fijadas en el decreto de emisión de los Bonos, en relación con las restricciones que para posesión de divisas establece el artículo segundo del decreto-ley de 29 de mayo (9 de septiembre de 1931).

Art. 4.° Las declaraciones de propiedad realizadas en cumplimiento de este decreto tendrán dos meses de vigencia, dentro de cuyo plazo las transmisiones que pudieran hacerse a favor de extranjeros no afectarán a las condiciones de reembolso que en definitiva se acuerden por el Tesoro.

Art. 5.° El engaño o falsedad en las declaraciones antes expresadas, además de hacer perder en su caso las ventajas a que se refiere el artículo tercero, se castigarán con arreglo a lo prevenido en los artículos 17 a 19 del decreto-ley de 29 de mayo (9 de septiembre de 1931).

Art. 6.° El ministro de Hacienda dictará las disposiciones que, en su caso requiera la aplicación de este decreto."

La operación

En los centros financieros fué objeto ayer de toda clase de comentarios la operación que se proyecta.

En primer lugar, el comentario se dirigía al sigilo con que se ha llevado, conseguido con toda plenitud, como en muy pocas ocasiones ha podido hacerse.

A este respecto nos decían que ayer mismo apareció en París y en Londres el mismo anuncio que publicaba ayer la "Gaceta", relativo a las declaraciones de los tenedores, y que nosotros recogemos también en esta misma sección.

La impresión producida por el proyecto ha sido, en general, buena, asentada sobre la base de que el Estado respeta todas las condiciones de emisión de los Bonos oro.

Las manifestaciones del ministro de Hacienda sirvieron para aclarar algunos conceptos que se consideraban oscuros, principalmente el de crédito de los quinientos millones de pesetas al Centro Oficial de Contratación de Moneda. Con ella, la mecánica de la operación apareció más clara.

Los Bonos oro en el extranjero

Parece que el primer propósito fué ir al reembolso de solamente los Bonos oro en posesión de españoles; pero el propósito actual es ir al reembolso total, ya que estima el ministro que no es justo que los extranjeros, por sólo el hecho de serlo, tengan el privilegio de un dos por ciento más que los tenedores españoles.

La incógnita está en la cuantía de los Bonos oro en posesión de extranjeros. Los primeros datos hacen llegar esta suma a unos 85 millones de pesetas oro. Pero para conocerla explícitamente se ha publicado el decreto referente a las declaraciones. Está, sin embargo, reciente el cobro del cupón de primero de julio, que puede arrojar datos fehacientes sobre este particular.

La contrapartida en pesetas plata

El Tesoro cederá la emisión total de los Bonos Ooro al centro oficial de Contratación de Moneda, el cual utilizará la contrapartida en pesetas plata del crédito abierto sobre el oro depositado en Francia. Esta contrapartida figura en el balance del Banco de España en la partida "diversas cuentas" y se aproximará a los 500 millones de que habla el proyecto de referencia.

De este modo, el Centro percibirá un interés por una masa de maniobra que ahora no le renta nada, mientras el crédito abierto en Francia devenga un interés. Y percibirá por medio de los bonos oro que suscriba un crédito anual de veinte millones de pesetas, de los cuales diez corresponderán al Tesoro y diez al Banco de España. Estos intereses, estos beneficios se cree que pueden tener dos aplicaciones: primero, y esto es lo que se presume, a enjugar las pérdidas de la intervención en el cambio, calculadas en unos cien millones de pesetas, de suerte que en cinco años el Tesoro percibiría cincuenta millones y el Banco recuperaría los otros cincuenta que se estimaban poco menos que perdidos; en segundo lugar, como base para nuevos créditos que tengan como garantía las anualidades de intereses de los Bonos oro, que el Tesoro ha de satisfacer.

El Centro Oficial de Contratación de Moneda, una vez suscritos los Bonos oro, podrá utilizar estos mismos Bonos mediante las operaciones pignoraticias oportunas, para adquirir nuevas masas de maniobra, reembolsar los Bonos oro en poder de extranjero y facilitar divisas al comercio de importación. E incluso habla el ministro de reimportar el oro español y de establecer el seguro de cambio.

Reuniones

Intentamos obtener opiniones sobre este tema en el Banco de España. El gobernador señor Zavala, nos hizo ver con su proverbial amabilidad, que las noticias tenían que partir del ministerio de Hacienda, y que era allí donde podrían hacerse las indicaciones que el ministro estimara conveniente.

Volvíase a hablar en los centros financieros de la relación del reciente viaje del subgobernador del Banco de España, señor Pan, con este nuevo proyecto. Pero no nos fué posible confirmar este comentario cerca del señor Pan.

El ministro de Hacienda celebró ayer varias reuniones con el gobernador del Banco de España, señor Zavala; con el director del Centro Oficial de Contratación de Moneda, señor Ara, y con varios banqueros. De ellos recibió el ministro toda clase de promesas de ayuda en la operación.

Parece que a la vez que la operación, en los centros ministeriales se piensa en llevar a la práctica una política acorde de abaratamiento del dinero.

Condenas de reclusión perpetua para cinco revolucionarios de Moreda

Mataron a un guarda jurado y asaltaron la casa del cura párroco. Catorce y doce años, respectivamente, para otros dos complicados

OVIEDO, 6.—A las cuatro de la tarde comenzó en el cuartel de Pelayo el Consejo de guerra contra Senén Díaz García, José Ramón Moro Somonte, Manuel Ortea, Sixto Fernández Rodríguez, Andrés Fernández Rodríguez, Segundino Díaz Fueyo y Olegario Gutiérrez. El fiscal solicita pena de muerte para Senén Díaz y Manuel Moro, y para los cinco restantes, treinta años para cada uno.

Se da lectura del rollo que contiene las declaraciones de los procesados. Sixto Fernández manifestó que el día 5 de octubre se dirigió a impedir el paso de los obreros que iban al trabajo. El día 8 cogió una escopeta y se fué junto al puente de la Reguera, donde los revolucionarios habían matado al guarda jurado Valencia. Tomó parte en el asalto al cuartel de la Guardia civil de Caborana y fué al puerto de San Isidro para impedir el avance de las tropas leales. Asaltó la casa del cura párroco de Moreda, al que robó quinientas pesetas y dos jamones.

Se lee la declaración de Faustino Vigil Sapico, vecino de Moreda, quien dice que Sixto Fernández se dirigió a su casa para invitarle a ir a casa del párroco y al Sindicato Católico, a fin de que los mineros afiliados a éste se rindieran. Dice que aquél siempre se destacó como revolucionario.

Manuel Ortea declara que un revolucionario llamado Raimundo le dió un rifle que había quitado al guardia asesinado, llamado Valencia, y supone que fué el mismo Raimundo quien mató al guarda.

Laundino Guerra dice que vió a Ortea arreglar un rifle que pertenecía al guarda muerto.

Olegario Gutiérrez manifestó que el 5 de octubre vió que un grupo de revolucionarios daba el alto al guarda Santiago Valencia, cuando éste se dirigía al trabajo. Los del grupo le invitaron a que diese la vuelta; pero el guarda contestó: «No tengo por qué dar la vuelta, porque yo voy a cumplir con mi deber». Entonces los del grupo intentaron disparar contra el guarda; pero éste contestó en la misma forma y el procesado Senén, apoyándose en una pared, disparó contra Santiago Valencia, matándole.

Hay otra declaración de Laundino Guerra, quien vió cómo llevaban al guarda, y reconoció a Moro entre los que hacían los disparos.

Manuel Ortega dice que un tal Raimundo le dió un rifle y, como estaba estropeado, se lo arregló Guerra. Le parece recordar que quien dió muerte al guarda fué Moro.

Senén Díaz hizo varios disparos en unión de los revolucionarios del grupo, que estaban disparando sobre el guarda; pero él lo hizo en último lugar y no cree que sus disparos causaran la muerte a Santiago Valencia.

Laudiano Guerra, que fué del Comité de Caborana hasta el día 12, dice que este día Ramón Fernández Madera le entregó 712 pesetas para que huyera, y supone que tal cantidad era producto del asalto efectuado al Banco Asturiano de Moreda. Los guardas jurados Cipriano García Jiménez y Laureano Menéndez vieron a Ortea que con un rifle detenía a su compañero Valencia, y luego, en unión de otros, registró las dependencias de Hulleras de Moreda, donde había armas, de las que se apoderaron.

Lisardo Sánchez García dice que vió a Moro con el guarda Valencia y que poco más tarde vió a éste muerto; aunque no sabe quién le asesinó.

Terminada la lectura del rollo, el presidente pregunta si los defensores desean oír más declaraciones. El señor Moreno Mates pide la lectura de algunas que son favorables a sus defendidos.

Interrogatorio de los procesados

Luego se procede al interrogatorio de los procesados:

José Moro dice que el día 5 de octubre, cuando estaba echando de comer a unos conejos, vió a Valencia que se dirigía altrabajo; que él le dijo: «No vayas porque corres peligro». Entonces el guarda no le hizo caso, y más tarde se enteró de que había muerto. Añade que vió al Raimundo venir luego a preguntarle si era amigo del guarda y al contestarle que sí, Raimundo le dijo: "Chico, era una cosa de vida o muerto. El disparó contra nosotros, nosotros contra él. Si no le matamos, él nos hubiera matado a nosotros".

Este Raimundo murió en Campomanes.

Agrega Moro que él no puede ser el autor de la muerte del guarda, porque le unía una gran amistad con él durante muchos años. Dice que le tuvo en su casa durante dos años, dándole de comer.

Olegario Gutiérrez dice que estuvo presente, pero que no vió ni a Moro ni a Senén entre los que dieron muerte al guarda. A él le obligaron, bajo amenazas de muerte, a tomar parte en la revolución.

Manuel Ortea dice que tampoco vió a Moro ni a Senén disparar contra Valencia, y que si él estuvo presente fué porque le obligaron.

Senén Díaz dice que el día 5, cuando se dirigía a Turón para buscar trabajo en la fábrica, se encontró con un grupo de revolucionarios que le obligaron a unirse a ellos. Se dirigió al sitio en que estaba el guarda Valencia y que éste, en efecto, hizo unos disparos, pero no contra ellos, sino en dirección al monte. Añade que él no hizo disparos, aunque anteriormente haya declarado que sí.

Comienza la prueba testifical. Comparece Leandro Sánchez. Dice que José Ramón Moro aconsejó al guarda Santiago Valencia se retirara a su casa, porque había estallado la revolución. No presenció la muerte del guarda.

Cándido Menéndez Fernández afirma que vió presentarse en casa de Laudino a un individuo que dijo tenía que hacer vales. Niega que el procesado Laudino Guerra formase parte del Comité.

Severino Ruiz no vió a Laudino Guerra con armas.

Vicente Vallejo vió a José Ramón Moro sin armas e ignora quién mató al guarda Santiago. Los restantes testigos, Ramón Ruiz, Jesús González Hernández, Juan Sutil Fernández, Manuel Bernardo Díaz y otros declaran en iguales o parecidos términos.

La petición fiscal

A continuación el fiscal, señor Burgos Bravo, en un brillante informe, mantiene la acusación e interesa las siguientes penas: para Senén Díaz y José Ramón Moro, pena de muerte y 25.000 pesetas de indemnización a la familia del guarda Santiago González; y para Sixto Fernández Rodríguez, Andrés Fernández Rodríguez, Olegario Gutiérrez, Manuel Ortea y Laudino Guerra, la pena de cadena perpetua. Sixto Fernández Rodríguez deberá abonar 500 pesetas al cura de Rodepuertes, cantidad robada, y los objetos sustraídos. El señor Moreno Mateo, defensor de cinco de los procesados, pide para éstos la absolución, o que, en todo caso, se les considere autores de un delito de auxilio a la rebelión. El capitán Rengifo, que defiende a Sixto Fernández y Andrés Fernández Rodríguez, solicita la absolución de sus patrocinados.

Después de informar las partes, los procesados hacen declaraciones. José Ramón Moro pide clemencia al Tribunal. Tiene cuatro hijos, a uno de los cuales no conoce, porque ha nacido después de estar detenido. El reo está hondamente emocionado, y al final llora amargamente.

El Tribunal dictó las siguientes sentencias: Sixto Fernández Rodríguez, Andrés Fernández Rodríguez, José Ramón Moro, Senén Díaz y Olegario Gutiérrez, a la pena de reclusión perpetua; a Manuel Ortea, 14 años por delito de auxilio a la rebelión, y a Laudino Guerra, a 12 años. Senén Díaz y José Ramón Moro, pagarán las 25.000 pesetas de indemnización solicitadas y Sixto Fernández Rodríguez, quinientas.

Ola de calor en EE. UU.

NUEVA YORK, 6.Al tercer día de una intensa ola de calor, acompañada de excesiva humedad, se han registrado doce muertos en toda la nación y gran número de congestiones producidas por la elevada temperatura. Se han registrado temperaturas de 38 grados centígrados y en muchos sitios las temperaturas más altas desde hace quince años.

El nuevo Obispo de Berlín

ROMA, 6.—El Papa ha nombrado hoy Obispo de Berlín a monseñor Conrado von Preysing, actualmente Obispo de Eichstatt en Baviera.

Monseñor Juan Francisco Braga, Arzobispo de Vurityba, en el Brasil, ha dimitido su cargo por motivos de salud. El Pontífice le ha nombrado Arzobispo titular de Soterópolis con el título de asistente al Solio.—**Daffina.**

BURGOS
HOTEL NORTE Y LONDRES
DE PRIMER ORDEN. 80 HABITACIONES. 60 BAÑOS
RESTAURANT A LA CARTA
GARAGE

†

EL EXCMO. SEÑOR

D. DIEGO SAAVEDRA Y MAGDALENA

Ministro plenipotenciario de primera clase, ex director general de Marruecos y Colonias, embajador en Méjico, etc., etc. Condecorado con la Cruz del Cristo de Portugal, Sol del Japón, Carlos III, etc., etc.

HA FALLECIDO EL DIA 6 DE JULIO DE 1935

a los 64 años de edad

Habiendo recibido los Santos Sacramentos y la bendición de S. S.

R. I. P.

Su desconsolada esposa, doña María Méndez Saavedra; hijos, don Diego y doña María del Carmen; hermano, don Carlos; hermanos políticos, sobrinos y demás familia

RUEGAN a sus amistades se sirvan encomendar su alma a Dios y asistir a la conducción del cadáver desde la casa mortuoria, calle de Goya, 122 (Sanatorio) al Cementerio Municipal, a las dos de la tarde del día 7, por lo que recibirán especial favor.

No se reparten esquelas.

"La Soledad", Funeraria. Desengaño, 6. Teléfono 13050. Madrid.

LAMA HERMANOS

Ultimas novedades en bolsos para señora. Carteras, tarjeteros, pitilleras y demás artículos de piel. Novedades de Londres y Viena. Neceseres y maletas para viaje.

LOS MADRAZO, 7

Catorce años para cuatro de los autores de un atraco en Barcelona

TERMINADA SU MISION, REGRESA A MADRID EL FISCAL INSPECTOR DE AUDIENCIAS

BARCELONA, 6.—Se vió la causa por atraco contra diez complicados en el atraco a la sastrería de Mallen, en la calle del Hospital, hecho por el que fué ajusticiado Andrés Aranda.

El Tribunal ha condenado a Enrique Cano a ocho años y un día de prisión, como cómplice del delito de robo, y a seis meses de arresto por tenencia ilícita de armas; a Miguel Guasch, Miguel Marqués, Francisco Sabater y Pedro Guimerá, como cómplices de robo y homicidio, a catorce años, ocho meses y un día. Además, Guasch ha sido condenado a un año, once meses y un día por tenencia ilícita de armas. A José Martín, Angel Ros, Joaquín Martín y Pedro Argomí, por tenencia ilícita de armas, se les condena a seis meses y un día de arresto.

Declaraciones del auditor militar

BARCELONA, 6.—El auditor militar ha facilitado la siguiente nota:

"Creo oportuno hacer público que no tienen en absoluto carácter político los hechos que han motivado ciertas detenciones en la causa que tramita el comandante señor Urrutia para investigar quiénes son los responsables que han exigido a los procesados por el fuero de Guerra la entrega de cantidades a pretexto de lograr la libertad con supuestas ventajas procesales. Dentro del margen legal habrá podido lograrse la libertad para atender a la curación de enfermedades, sustento de prole numerosa o por otra razón humanitaria que haya podido alegarse y probarse; pero es absurdo pensar que se haya logrado por la fingida presión de supuestas influencias de quien tiene poder para dictar estas resoluciones, ni menos por el dinero que hayan facilitado los culpables, por lo que son perseguidos. Se ruega a los perjudicados que denuncien sus casos a la Justicia, y a los incautos que procuren no caer de nuevo en el engaño."

Dos detenciones

BARCELONA, 6.—Ha sido detenido Juan Ruiz, vecino de Cabañas, presunto autor de incendios de gavillas. También fué detenido Manuel Palacios Franco, incendiario de dos bosques de la comarca de Vallet.

Seguirá el derribo de Atarazanas

BARCELONA, 6.—El gobernador general interino, hablando con los periodistas en la Alcaldía, se refirió a la necesidad de adaptar el personal últimamente ingresado en el Ayuntamiento a las funciones que más se avengan a sus aptitudes. Anunció que el próximo lunes se reunirá la Junta mixta de urbanización y acuartelamiento, para estudiar la manera de seguir el derribo del cuartel de Atarazanas.

Marcha el inspector de Audiencias

BARCELONA, 6.—Salió para Madrid el fiscal inspector de Audiencias, señor Romero de Tejada, que ha realizado varias inspecciones en la Audiencia de Barcelona. Le despidieron numerosos fiscales, abogados del Estado, el presidente de la Audiencia y otras personalidades.

La situación de los funcionarios municipales

BARCELONA, 6.—El consejero de Gobernación está interviniendo cerca de los nuevos Ayuntamientos para que se respete a los funcionarios municipales, a fin de llegar a una situación política de respeto a dichos funcionarios, labor que se está llevando a cabo.

Próxima vista de una causa por atraco

BARCELNA, 6.—Para el día 19 se ha señalado la vista de la causa contra Fernando Rodríguez García y José Pastor, por intento de atraco al pagador de la Sociedad general de Publicaciones. El fiscal pide para el primero cuatro años, dos meses y un día por tenencia de armas, y a cuatro años más por atentado a la fuerza pública. Para Pastor pide únicamente se le condene por tenencia ilícita de armas, ya que no está probado que tomara parte en el hecho de autos.

Conclusiones de una Asamblea

BARCELONA, 6.—Han sido entregadas al gobernador general las conclusiones aprobadas en la Asamblea de Cámaras de la Propiedad y Asociación Libre de Propietarios. A esta Asamblea asistió el Instituto Catalán de San Isidro, cuyo presidente, señor Cirera Voltá, hizo constar que, aunque el impuesto sobre solares motivaba la protesta de las Cámaras y no afectaba a la propiedad rústica, sin embargo, el Instituto por compañerismo y razones de justicia y de reciprocidad asiste a la Asamblea y se adhiere a sus conclusiones. Pronunciaron discursos representantes de diferentes entidades. La primera de las conclusiones entregadas al gobernador califica de ilegal el impuesto sobre solares.

El supuesto hallazgo de un tesoro

BARCELONA, 6.—La Policía se ha incautado de la cómoda donde ayer se encontró un tesoro, así como del dinero que entregaron los que lo habían hallado, dinero que, por cierto, no pasa de dos mil pesetas. Parece que dichos individuos se quedaron con la mayor parte de la cantidad.

El Juzgado instruirá, por lo que se refiere al tesoro oculto, el expediente para determinar la parte que al Fisco corresponde.

Enfermero agredido por un enfermo

BARCELONA, 6.—En la clínica psiquiátrica de la calle de Lluch, el enfermo Diego Flores Pérez se lanzó contra el enfermero José Martín Reyes y le produjo heridas en el cuello. El enfermo también resultó con lesiones que le produjeron los demás enfermeros al defender a su compañero.

Otra vez se habla del coronel Lawrence

Se asegura que no ha muerto y que ahora "trabaja" bajo nombre de mujer

PARIS, 6.—En un navío procedente de la Somalia inglesa se encontraba —dice «Le Matin—la madre de Lawrence, el famoso «Rey del desierto», muerto hace poco tiempo.

La señora Lawrence no figuraba en la lista de pasajeros y solo la presencia de un cordón de Policía confirmó su llegada.

El "Journal" recoge todos los rumores que circulan, según los cuales la «señorita Shaw» es, en realidad, el coronel Lawrence, el cual no habría muerto sino que, bajo este nombre, que usó como teniente aviador, continúa su trabajo.

* * *

¡Pobre coronel! Ni después de muerto le consienten entrar en la Historia. Culpa, sin duda, de su heroísmo legendario la pertinacia de quienes no comprenden ese derroche de Inglaterra que consistió en que su más grande hombre de aventura en los tiempos modernos se arrinconase junto a unos hangares y unos motores. Pero no pudo hacer otra cosa porque el heroe no sabía distinguir entre la oscuridad absoluta y el riesgo total. Es muy posible que la señorita de Shaw no tenga la menor relación con la madre de Lawrence y que la fuerza romántica de la aventura haya llegado a aureolar un apellido tan común en los pueblos de habla inglesa. Aunque si en verdad era la madre del coronel se puede admitir que el carácter de Lawrence debía algo a la herencia.

Mas es posible también que se trate de una confusión y que hechos ciertos hayan colaborado en forjar esta leyenda nueva. Porque allá en 1916 anduvo por Abisinia un comandante Lawrence inglés, muy amigo de Lidj Yassu, el monarca destronado..., hasta que fué vencido por el Ras Tafari Makonen, luego regente y por último el Muy Poderoso Haile Selassie "Negus Neguesti", de Etiopía. Pero lógicamente pensando es imposible suponer que el heroe de Arabia y el amigo de Lidj Yassu sean una misma persona.

Tenemos a la vista una fotografía del comandante Lawrence en grupo con Lidj Yassu, el entonces Ras Tafari, y otros personajes abisinios y europeos. No es posible aceptar la identidad de los dos personajes a que nos referimos. Además, en septiembre de 1916, última fecha en que se habla de ese Lawrence en Abisinia, el otro, el coronel, estaba en El Cairo, y a principios de octubre emprendió el viaje a Jeddah, que había de decidir su destino. Rigurosamente pensando se puede admitir que un hombre que a fines de septiembre estaba por Harrar, anduviese en octubre por Arabia; mas en la realidad es casi imposible.

Henry de Monfreid atribuye a este comandante inglés una parte preponderante en la caída de Yassu y la proclamación de Tafari como regente. La razón última del destronamiento fué dice que Yassu se había hecho musulmán y favorecía a Turquía, con lo cual Abisinia representaba un peligro para Egipto. A través de las palabras del escritor francés parece adivinarse que Lawrence llegó a Etiopía con esa misión y para cumplirla sutilmente, sin riesgo ni compromiso, intimó con Lidj Yassu, favoreció sus locuras y sus devaneos, aplaudió sus hazañas insensatas, que le granjearon la enemistad del Clero copto y de los abisinios tradicionales y desapareció cuando hubo conseguido que el monarca se desacreditase y que estallase la sublevación.

Ni Monfreid ni nadie probablemente sabrá establecer la relación de causa a efecto entre el enviado británico y el destronamiento de Yassu. Tal como lo deja entender el escritor francés, la aventura es de un maquiavelismo que hubiera deleitado al autor de "El príncipe", tal por lo menos como lo quiere la leyenda. Pero quizás el rastro del apellido ha bastado para que en los puertos del Mar Rojo, que conocían muy bien al "Urans" y su hazaña genial y frenética, vuelva ya la canción de una nueva aventura. Porque para aquellas poblaciones, resucitar no debe ser más difícil que alguna de las hazañas del coronel universitario, orientalista, tímido, poeta, a sus ratos y hombre de acción cuando sonó la hora grande del Imperio. Quizás todo el secreto del coronel Lawrence estuviese en que su orgullo no encontró más hora propicia que la de la Gran Guerra. Entonces el hombre se midió con la ocasión: estaba hecha a su medida, y decidió aprovecharla.

R. L.

Charlas del tiempo

Domingo 7 julio 1935

LUNA creciendo (cuarto creciente mañana). En Madrid sale a la 11,16 de la mañana y se pone a las 11 de la noche.

SOL: En Madrid sale a las 4,51 y se pone a 7,48. Pasa por el meridiano a las 12 h. 19 m. 21 s. Dura el día 14 horas y 57 minutos, o sea, uno menos que ayer. Cada crepúsculo, 32 minutos.

PLANETAS: Lucero de la mañana, Saturno (casi en el meridiano). Lucero de la tarde, Venus (a Poniente); también Marte y Júpiter (casi en el meridiano).

ESTRELLAS FUGACES: Comienzan a verse las llamadas "perseidas".

Lunes 8 julio 1935

LUNA en cuarto creciente. En Madrid sale a las 12,16 de la mañana y se pone a las 11,23 de la noche.

SOL: En Madrid sale a las 4,52 y se pone a la 7,48. Pasa por el meridiano a las 12 h. 19 m. 31 s. Dura el día 14 horas y 56 minutos, o sea, uno menos que ayer. Cada crepúsculo, 32 minutos.

PLANETAS: Como el domingo.

Los rayos en los aviones

Un rayo ha entrado por la antena del avión que conducía a Mussolini que iba a Salermo a revisar las tropas. El «Duce» salió incólume del accidente.

¡Júpiter tonante! ¡Qué comentarios no querrán sacar muchos de este fenómeno natural!

Pero habrá otros que dirán para su capote: «Eso de viajar en avión tiene, además del grave peligro de caerse, el de meterse entre las mismísimas nubes cargadas de rayos». Y a esos había que decir que no hay tal peligro si se toman las precauciones debidas. Las esenciales son: que todas las piezas metálicas del aparato tengan contacto eléctrico entre sí y cuando haya tiempo tormentoso se recoja la antena y se conserve lo posible la horizontalidad del aparato.

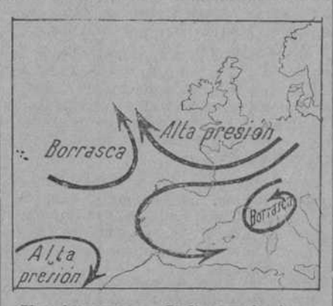

Una borrasca en Italia que ha lanzado un rayo contra el avión de Mussolini. Y otra borrasca en el Atlántico. Entre las dos quedamos nosotros temiendo que estallen tormentas

Las piezas deben estar unidas para que no quepa la posibilidad de que salten chispas de unas a otras. Y lo de retirar la antena y volar horizontalmente para que no se establezca una corriente eléctrica intensa entre unas capas de aire y las inferiores, pues ambas, aunque disten poco, están a potenciales eléctricos muy diferentes.

Lectores: Son muy de temer tormentas; pero no se amilanen y vuelen, vuelen.

METEOR

El jueves declaración en la Cámara inglesa

Habrá debate sobre política exterior y hablará Lloyd George

Trescientas mil personas asistieron a la revista de fuerzas aéreas

LONDRES, 6.—En la próxima semana, en la Cámara de los Comunes habrá una serie de debates de gran importancia en el curso de los cuales se discutirán la proposición de desconfianza presentada por el partido socialista, la cuestión de la reforma constitucional del Estado Libre de Irlanda y las cuestiones exteriores, sobre todo la relativa a la cuestión italoabisinia.

También se tratará en dicha sesión del acuerdo naval anglioalemán.

Se ha sabido que el señor Lloyd George tiene la intención de intervenir en el debate.

El ministro de Negocios Extranjeros hará el jueves la declaración anunciada hace tiempo sobre política exterior.

Revista de Aviación

LONDRES, 6.—Esta tarde ha tenido lugar, en presencia del rey de Inglaterra la primera gran revista reservada a las fuerzas del aire.

En la revista, que se ha celebrado en Susex, han participado 350 aviones.

Primeramente, el Rey pasó revista a los tripulantes de los aviones, asistiendo después a la demostración hecha por los aviones.

La revista fué presenciada por más de 300.000 espectadores. Después de la revista, el Rey condecoró a varios pilotos.

Las construcciones aéreas

LONDRES, 6.—Se anuncia que dos de las más importantes Sociedades inglesas de construcciones aéreas, la Amstrong Siddeley Develoment Company y la Hawkes Aircraft, así como otras dos filiales, reunirán sus capitales, constituyendo un consorcio que se denominará Hawker-Siddeley-Aircraft Company Ld. con un capital de 2.750.000 libras esterlinas.

El "Daily Herald" declara que este consorcio podrá fabricar cualquier tipo de avión que encargue el ministerio del Aire.

Créditos a Alemania

LONDRES, 6.—Los rumores que han circulado acerca de la concesión de créditos a Alemania son acogidos sin el menor crédito en los círculos autorizados.

Sin embargo, se cree saber que el departamento interesado, con objeto de favorecer la venta a Alemania de productos manufacturados ingleses, proyectaría, con determinadas condiciones, adoptar algunos compromisos que sumarían un total de uno o dos millones de libras esterlinas, destinados exclusivamente a garantizar las transferencias de las cantidades adeudadas a los proveedores británicos cuando éstas hayan sido entregadas al Reich Banb.

También se dice que el acuerdo tendría su validez por un año, pero que podría ser modificado entretanto.

La Pequeña Entente repite la amenaza

CONSIDERARA "CASUS BELLI" LA RESTAURACION DE LOS HABSBURGO

PARIS, 6.—Según el "Journal des Debats", las potencias de la Pequeña Entente han comunicado oficialmente al Gobierno francés el acuerdo de su Consejo de considerar todo intento de restauración de los Habsburgo como "casus belli".

Los hombres de Estado—dice—deben tener en cuenta esta importante actitud de la Pequeña Entente. Al fin y al cabo no se puede olvidar que Francia está estrechamente ligada a los países de la Pequeña Entente.

La actual Austria es una necesidad europea, y nada podría amenazar su existencia como nuevos disturbios en la cuenca del Danubio, y fatalmente estas perturbaciones habrían de ser producidas por la restauración de los Habsburgo.

La actitud de Francia puede resumirse así: "Las medidas adoptadas por la legislatura austriaca no tienen influencia en la restauración, pues son medidas de carácter puramente civil. No hay nada, excepto la ley austriaca, que impida el que los Habsburgo regresen a Austria como ciudadanos particulares. La actitud de la Pequeña Entente no ha cambiado. Sin embargo, personalidades políticas y de sociedad de Francia, entre ellas la familia del difunto príncipe de Bourbon Parme, trabajan para que se modifique la actitud oficial.

Por ahora no vendrán a Austria

PARIS, 6.—El ministro austriaco de Negocios Extranjeros, señor Von Berger-Waldenegg, ha declarado al corresponsal de la Agencia Havas en Viena que la nueva ley relativa a los Habsburgo no tiene nada que ver con un restablecimiento de la monarquía. Nada se producirá susceptible de turbar la paz o las buenas relaciones con los Gobiernos extranjeros—ha dicho—en particular con el Gobierno francés. Todos los rumores concernientes a la próxima llegada a Austria de la ex emperatriz Zita y del archiduque Otto, pueden ser desmentidas.

El Gobierno austriaco y la familia ex imperial han concertado un "gentlemen agrement" que da toda clase de seguridades desde este punto de vista y contiene todas las garantías necesarias. A la conclusión de este acuerdo ha procedido la presentación de la ley de revisión.

Procedentes de Steenockerzeel han llegado a Viena el príncipe de Honenberg y el abogado señor Krumpholz. Han manifestado que el archiduque Otto estima que la restauración de la monarquía no tiene hoy ningún carácter de actualidad, pero que, sin embargo, ha recibido con gran alegría la noticia de la derogación de las leyes de destierro.

Ambos señores han agregado que conjuntamente con el archiduque han examinado todos los detalles de un posible traslado de los restos del emperador Carlos a Viena, acordándose proceder en breve a dicho traslado.

En algunos círculos existe la opinión de que el segundo paso hacia la restauración de Otto se dará en el otoño con la creación de una regencia en vez de una presidencia Los que mantienen esta opinión creen que el príncipe de Starhemberg, actual vicecanciller y el "dictador extraoficial de Austria", se convertirá a sí mismo en regente para preparar el camino de la restauración de Otto. Otros se muestran más escépticos en lo que se refiere a las intenciones del príncipe de Starhemberg, insinuando que pudiera pretender el establecimiento de un estado fascista, con él como dictador.—**United Press.**

La actitud de Yugoeslavia

BELGRADO, 6.—En los círculos políticos se asegura que el departamento de Negocios Extranjeros de Belgrado despliega viva actividad a causa de la cuestión de los Habsburgo.

El departamento permanece en comunicación constante con París, Bucarest y Praga. Parece que se proyecta convocar una conferencia de la Pequeña Entente que estudiará la situación. El descontento en Yugoeslavia con respecto a Austria es muy vivo, pues el Gobierno de Viena ha hecho prácticamente imposible el turismo a Yugoeslavia.

* * *

PARIS, 6.—El redactor de extranjero del "Petit Parisien", comentando la abolición en Austria de la ley contra los Habsburgo, dice especialmente:

"La iniciativa austriaca ha provocado una excitación y unos efectos que se hubieran debido evitar. Los legitimistas austriacos se han apuntado un triunfo y pondrán en el porvenir manos a la obra con mayor ardor. Esta propaganda debería ganar para la empresa a una notable porción del pueblo austríaco, creando un ambiente que amenaza a la Europa central.

"Los países de la Pequeña Entente han contestado a esta medida con tranquila dignidad, per ose han reservado la adopción de todas las medidas pertinentes en el caso eventual de una tentativa de restauración de la monarquía de los Habsburgo, como consecuencia de la rehabilitación material y moral de la dinastía.

"La visita del vicecanciller, príncipe de Starhemberg, a Roma parece —prosigue el periódico—indicar que el "Duce" aconseja prudencia, ya que la Pequeña Entente planteará, como condición indispensable para la conclusión de un pacto danubiano, la obligación para Austria de no volver a poner a los Habsburgo en el trono.

"En cuanto al punto de vista francés en esta cuestión, es bien conocido. Francia está identificada con la Pequeña Entente."

INTERPRETANDO ESTADISTICAS

No se olvide usted de sacar pasaporte

Se ha publicado una estadística del número de pasaportes expedidos en Madrid durante los tres meses del verano pasado, cifra que este año será mucho mayor, a juzgar por los que fueron extendidos en junio.

Más de un lector, al conocer la estadística, habrá lamentado la sangría que suponen para la economía nacional esos millones de pesetas invertidos por tantos españoles en su veraneo por el extranjero.

Sin embargo, no puede decirse que cada pasaporte expedido signifique un ciudadano que va a pasar tres meses fuera de España. Ni mucho menos. Hay que tener en cuenta que todo español dispuesto a veranear en nuestras playas fronterizas se provee previamente de pasaporte que le permita intercalar en su veraneo alguna excursioncita por la costa francesa.

Pasaron los tiempos en que Hendaya y Bayona se llenaban de veraneantes que desde San Sebastián acudían a hacer compras y gozar los pequeños placeres del trapicheo. La carestía de la vida en Francia ha acabado con esas travesuras tan femeninas.

Pero por eso no deja de ser imprescindible la clásica visita a Francia por parte de los veraneantes que pueblan San Sebastián y demás playas guipuzcoanas. La extensión de la capital donostiarra y sus servicios de comunicaciones han llegado a tal punto, que Hendaya, por su proximidad (quince minutos de tren eléctrico) es un barrio que turísticamente pertenece por igual a San Sebastián y a Biarritz.

En el veraneante automovilista, sobre todo, resultaría inverosímil que no se pertrechara del pasaporte con el que puede amenizar su veraneo mediante excursiones por la costa francesa o el Pirineo. Automóvil y pasaporte son dos factores que multiplican, con encanto infinito, el interés del veraneo en San Sebastián.

Las espléndidas y abundantes carreteras guipuzcoanas ofrecen mil itinerarios de mar y montaña, que en numerosos circuitos son otras tantas jornadas de recreo sin par. Porque no hay territorio que en su brevedad ofrezca tal abundancia y comodidad de comunicaciones, con semejante variedad de panoramas: valles como el de Loyola (Azpeitia), alturas como las de Régil, eminencias severas como las que ofrece el Pirineo en su entraña brava, cornisas como la de la costa guipuzcoana.

Pero en estos itinerarios del veraneante nunca falta una excursión a Francia, una tarde en San Juan de Luz o en Biárritz, una visita a estas playas, que son otros tantos anejos de San Sebastián, a unos minutos de distancia.

Por eso la cifra de pasaportes expedidos ya este año significa en gran parte el número de veraneantes que, al hacer los preparativos para organizar su veraneo en San Sebastián y las playas guipuzcoanas, han empezado por procurarse el correspondiente pasaporte.—**U.**

Restricciones en el Perú a los extranjeros

VIRTUALMENTE QUEDA PROHIBIDA TODA INMIGRACION

LIMA, 6.—El Gobierno ha publicado un decreto por el que se adoptan estrictas medidas sobre la entrada en Perú de extranjeros. Está encaminado principalmente para excluir a los llamados "extranjeros indeseables", que abrigan propósitos de hacer propaganda sediciosa. En el futuro no se darán visados más que con la presentación de certificados de las autoridades del último punto de residencia, que garanticen la buena conducta y certifiquen que no se pertenece a ningún partido político "subversivo".

A este certificado debe acompañar otro de un Banco reconocido o institución comercial acreditando que el portador tiene fondos suficientes para mantenerse a sí mismo y a su familia.

Los viajeros de segunda y tercera clase que vengan al Perú con objeto de establecerse o pasar más de sesenta días, deberán tener documentos que demuestren que poseen un capital mínimo de 2.000 soles oro, o en caso contrario, el contrato con alguna firma comercial o persona residente en el Perú.

El extranjero en posesión de esa suma debe depositarla en la Compañía de vapores o de transporte, cuyo recibo debe presentarse al solicitar el visado del pasaporte del cónsul del Perú. Este depósito será únicamente devuelto al extranjero cuando haya cumplido los requisitos legales respecto a su residencia y registro, y contando con la autorización del director general de Policía.

Están exceptuados de todas estas obligaciones las Comisiones científicas, los estudiantes con certificados oficiales del país de origen, los miembros de las Ordenes Religiosas, los turistas y los residentes extranjeros en el Perú que se ausenten de este país por un período de no más de un año y que se hayan registrado previamente en el Departamento de Policía. Las Compañías de vapores y Aviación que vendan pasajes en contravención de estas reglamentaciones, serán multadas en cantidades que oscilarán entre los 500 y los 2.000 soles, según la gravedad de la infracción.

Aun no pueden utilizarse las tomas de agua especiales para incendios

Faltan unos trámites entre el Canal y el Ayuntamiento. Se proyecta la adquisición de potentes espumas contra líquidos inflamables

La Dirección del Cuerpo de Bomberos ha propuesto al Ayuntamiento la creación de un gran Parque Central de Incendios. Para su construcción se requiere un millón ochocientas mil pesetas. El proyecto, que ha sido aprobado, aguarda tan sólo que sea ordenada su realización.

No se utilizan los hidrantes

En las aceras madrileñas se ven, de trecho en trecho, unas pequeñas columnas metálicas. Son los hidrantes y contiene en su interior cuatro bocas o tomas de agua de distinto diámetro. Están destinadas al uso exclusivo de los bomberos, quienes conservan en su poder las llaves de las mismas. Su finalidad es, pues, facilitar la extinción de los incendios con la aportación de la mayor cantidad posible. Las bocas que sirven para el riego corriente de las calles no son las más aptas para aquellos casos. Generalmente, están deterioradas por su continuo uso y por los desperfectos que muchas veces causan en ellas los chicos que juegan en la calle. Sin embargo, no obstante el tiempo transcurrido desde que esos pequeños postes fueron colocados en la vía pública todavía no pueden ser utilizados. La cuestión, según nos informan está pendiente de unos trámites que se siguen entre el Canal y el Ayuntamiento.

Empleo de espumas potentes

La Dirección de Bomberos proyecta la adquisición de unos potentes medios de extinción para los fuegos producidos en líquidos inflamables. El agua no puede emplearse en estos casos. La gasolina o el alcohol, uno de esos líquidos, es de menor densidad y flota. El agua no hace otra cosa que extender a mayor espacio la acción de las llamas. Para sofocar éstas se necesita la arena, material que no siempre se encuentra disponible en las proximidades del lugar del siniestro, o los líquidos con espuma. La Dirección quiere adquirir estos últimos, y desea que tengan la mayor potencia posible. La espuma privará de oxígeno a los líquidos que se hayan prendido, la combustión no podrá entonces continuar y el fuego quedará extinguido.

El hollín de las chimeneas

Trescientos sesenta y siete bomberos posee el Cuerpo en la actualidad. Además de éstos hay que contar sesenta y siete chóferes. Todo este personal ha intervenido el año pasado en 983 incendios.

El hollín de las chimeneas ha sido la causa que mayor número de fuegos ha producido. Han llegado a 280 las intervenciones que con este motivo han tenido los bomberos. Le siguen en cantidad, los incendios de muebles y efectos, con 140; los entramados, con 110; las salidas para fuera de Madrid, con 100; los cortocircuitos, con 65. El servicio de bomberos ha tenido 43 falsas alarmas y 10 avisos falsos.

En la vía pública se incendiaron 40 automóviles.

La salida de Madrid

Requeridos por una autoridad, los bomberos de Madrid están autorizados a salir de la población en un radio de sesenta kilómetros. El monasterio de El Escorial y los palacios de Aranjuez están dentro de ese círculo. En estos casos, la Dirección exige el pago de los servicios prestados. Lo mismo hace en Madrid cuando los siniestros se producen a consecuencia del incumplimiento de las Ordenanzas municipales. Es lo que ocurre casi siempre en los incendios causados por el hollín de las chimeneas. Estas no han sido limpiadas a su debido tiempo, y por esa razón los propietarios de los inmuebles vienen obligados a pagar los gastos causados por su negligencia.

Los bomberos han intervenido en los casos más diversos. En todo género de edificios menos en los suyos propios. Hasta ahora las llamas no se han atrevido con los Parques de Incendios.

Veinticinco años de progreso industrial

Con motivo de cumplirse en julio de este año el XXV aniversario de la fundación de la Sociedad SIEMENS INDUSTRIA ELECTRICA, se reunieron en fraternal banquete los Consejeros, Directores y personal de dicha Empresa.

El origen de esta Sociedad fué la fusión de Siemens Schuckert española con La Industria Eléctrica, S. A., y como estas Empresas eran las más antiguas de electrotécnica establecidas en España, puede decirse, sin hipérbole, que todo el progreso eléctrico industrial en la Península está vinculado a Siemens Industria Eléctrica y a sus fábricas y talleres, situados en Cornellá de Llobregat (Barcelona).

La capacidad productora de esta Empresa alcanza desde las más grandes máquinas para las centrales eléctricas hasta los más modestos aparatos para usos domésticos. Se cuentan por miles las instalaciones de alternadores, transformadores, motores, electro-bombas, ventiladores de todas clases, cocinas y estufas eléctricas y cuantos aparatos de maniobra eléctrica puedan precisarse, hechos por Siemens Industria Eléctrica, la cual, para ampliar aún más sus actividades, se fusionó recientemente con la Sociedad Siemens y Halske, constructora de teléfonos, aparatos de medida, de laboratorio, electroquímicos, purificadores y contadores de agua.

La razón social está domiciliada en Madrid, donde radica la Administración Central para las catorce oficinas técnicas y varias delegaciones repartidas en España y en el Norte de Africa, que ocupan, entre empleados y obreros, unas mil personas.

Este feliz XXV aniversario ha sido celebrado igualmente en las oficinas, reuniéndose en franca camaradería la Gerencia con todo el personal, pues una de las características de la potente organización de la Empresa que nos ocupa es su identificación y armonía con todos sus empleados y obreros. Buena prueba de esta compenetración es que durante estos veinticinco años no ha habido ni en las oficinas ni en las fábricas ninguna huelga, con excepción de la que con carácter general hubo en la provincia de Barcelona en el año 1931. La satisfacción y constancia de sus empleados y obreros lo confirma que ya han cumplido, o cumplirán en este año, 67 personas sus veinticinco años al servicio de la Sociedad.

El crucero "Río de la Plata" va a ser desguazado

Fué regalado al Gobierno por los españoles de América del Sur cuando la gùerra de Cuba. Por tratarse de un regalo no será subastada ni una sola pieza

Han sido iniciados los trabajos para desguazar el crucero español «Río de la Plata».

El barco fué regalado por los españoles de América del Sur para ser utilizado por nuestro Gobierno en la guerra de Cuba; pero no llegó a tiempo y fué empleado en otros menesteres.

Subsisten cuatro oficiales de su última dotación

En el Museo Naval de Madrid se conserva igualmente en el Museo.

El crucero pasó a ser Escuela de Aviación Naval en el año 1921, en Barcelona; en el muelle del contradique estuvo fondeado hasta hace tres años en que fué trasladado a Cartagena para comenzar los trabajos de desarme. Y ahora se está procediendo, como decimos, a desguazarlo; no será subastada ni una sola pieza, como se hace corrientemente, por tratarse de un regalo. De la última dotación del «Río de la Plata» formaron parte los elementos de la primera promoción de Aviación Naval: Cervera, Jiménez Alfaro, Durán, Gómez Ceballos, Esteban Montis, Andrade, Guillén, Carranza y Sierra. De todos estos pilotos, sólo viven los cuatro últimos.

El «Río de la Plata» fué botado en 1898 y construído en los astilleros franceses de la Loire.

El barco tenía dos hélices, pudiendo alcanzar diecinueve millas de velocidad horaria y 2.300 de radio de acción. No tenía coraza, pero sí cubierta protectriz de veinte milímetros de espesor. Estaba artillado con dos cañones «Skoda», de 14 centímetros; cuatro «Krupp», de 10,05 centímetros; seis «Nordenfelt», de 57 milímetros, y cuatro ametralladoras «Vickers», de 37 milímetros. Su dotación estaba compuesta por 266 hombres, de los cuales eran oficiales ocho.

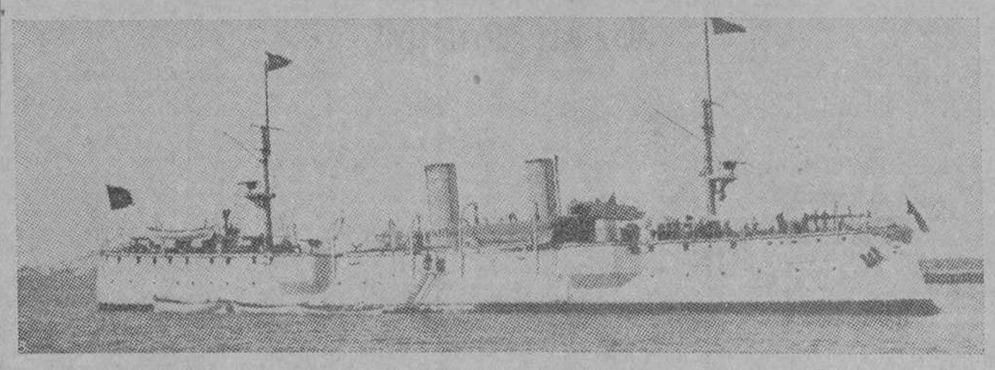

Como otras características de interés podemos apuntar las siguientes: Eslora, 76 metros; manga, 11 metros; puntal, siete; calado, cinco; desplazamiento, 1.950 toneladas; caballos, 6.900. Y casco de acero.

Alemania ha comunicado su programa naval a las grandes potencias

LA PRENSA INGLESA CREE QUE ITALIA Y FRANCIA ESTAN VIRTUALMENTE ALIADAS

LONDRES, 6.—Se ha anunciado autorizadamente hoy que Alemania ha comunicado a Inglaterra, Estados Unidos, Francia, Japón e Italia una declaración sobre el tonelaje total de los barcos cuya construcción ya ha acometido Alemania, así como también el programa de construcción para 1935 y 1936.

Hasta ahora no se han divulgado más detalles.—**United Press.**

* * *

LONDRES, 6.—Los periódicos de esta mañana se ocupan especialmente del problema naval internacional y del acuerdo naval germanobritánico. Los comentarios de los periódicos más importantes parecen inspirados por los círculos gubernamentales. Se dice que el plan de una conferencia internacional ha recibido un serio apoyo por el acuerdo naval angloalemán. El Gobierno inglés continúa esperando que una conferencia de las cinco potencias firmantes de los Tratados de Wáshington y Londres pueda celebrarse este año. Parece, sin embargo, más probable que pueda convocarse una conferencia naval general cuando hayan sido ultimados todos los preparativos y que Alemania y Rusia sean también invitadas a participar en ella.

Se pone también de relieve que ningún nuevo tratado naval podrá ya tener la forma de los de Wáshington y Londres. La limitación de los tonelajes con arreglo a una progresión relativa parece ser imposible, con arreglo a las experiencias hechas hasta ahora, pero se espera encontrar un nuevo camino para obtener que cada fimante comunique su programa de construcciones navales para un período de cinco años.

El "Times" dice que mucho más importante que las limitaciones cuantitativas de tonelaje será la limitación de las dimensiones de los navíos, lo que necesitaría el control del desplazamiento máximo y de la potencia de combate de ciertos navíos, después de haber enumerado sus principales limitaciones.

El "Times" añade: "La gran ventaja de la libre decisión de Alemania de limitar sus efectivos navales al 35 por 100 de los efectivos de la flota inglesa resalta cada vez más al recordar las vanas negociaciones con otras potencias para obtener un resultado análogo."

El colaborador para cuestiones navales del "Daily Telegraph" dice: "El único camino practicable para unas negociaciones navales internacionales parece ser un acuerdo entre todas las potencias que, por un período mínimo de cinco años, fije el tonelaje máximum a construir, así como el cambio de informaciones recíprocas sobre los programas de construcción. En fin de cuentas—añade el diario—, ninguna parte del acuerdo naval angloalemán ha provocado tanta satisfacción como la promesa alemana de que sus efectivos submarinos conserven la proporción máxima del 45 por 100 del tonelaje inglés. Con relación a las flotas submarinas del Japón, Francia, Italia, etc., Alemania posee un derecho moral de paridad, pero con su citada promesa ha puesto de relieve sus intenciones amistosas."

El programa italiano

PARIS, 6.—El corresponsal en Roma del periódico "Paris Soir" cree saber que en la reunión de almirantes se ha tratado de algunas modificaciones a introducir en el programa de las construcciones navales y del reparto de las fuerzas navales italianas en el Mediterráneo.

Casi una alianza

LONDRES, 6.—Varios periódicos hacen extensos comentarios sobre el desarrollo de las relaciones francoitalianas.

Desde París comunican al "Times" que las noticias según las cuales la visita a Roma del general Gamelin, jefe del Estado Mayor francés, había tenido por consecuencia la conclusión de una alianza militar, son prematuras. "Ciertamente—dice el "Times"—se han discutido los planes de una colaboración de los Ejércitos de Francia e Italia, pero para llevar a cabo esta labor queda todavía demasiado que hacer en el terreno diplomático."

El redactor diplomático del "Daily Herald" defiende de nuevo la tesis de que la amistad francoitaliana no se distingue ya en nada de una verdadera alianza militar.

Memel y el pacto oriental

LONDRES, 6.—Refiriéndose a la entrevista celebrada ayer por el señor Laval con el ministro de Negocios Extranjeros de Lituania, el "Times" dice que se ha tratado sobre todo en ella del problema de Memel, que es el último obstáculo que se opone a la conclusión de un Pacto de la Europa oriental. Habiéndose introducido algunas modificaciones respecto a Alemania, se perciben varios signos que permiten admitir que la conclusión de un pacto del Este será la etapa siguiente en el camino de la pacificación de Europa y que tendrá lugar en breve.

"En París se opina—añade el periódico—que Alemania, después de la conclusión del pacto naval con Inglaterra estará mejor dispuesta a adherirse a este pacto a condición de que esta participación se efectúe a base de la no agresión y de negativa de ayuda a todo agresor y también de que no se espere de Alemania la conclusión de tratados de mutua ayuda".

Bélgica y los soviets

PARIS, 6.—El barón Gaiffier D'Hestrey, embajador de Bélgica en París, ha recibido la visita del señor Potemkin, embajador de la U. R. S. S.

Esta visita es la señal del principio de negociaciones oficiales para el reconocimiento del Gobierno soviético por Bélgica.

La visita de Beck

VARSOVIA, 6.—La "Gazeta Polska" habla en un artículo de fondo de la visita del ministro polaco de Negocios Extranjeros, Bek, a Berlín y dice:

"La visita del representante del Gobierno polaco al Gobierno del Reich ha sido, no sólo la devolución de las visitas a Polonia de los ministros alemanes Goering y Goebbels, sino también y al mismo tiempo una respuesta al discurso del canciller del 21 de mayo pasado, en el que Hitler expresó el deseo de prorrogar el contrato con Polonia y ensanchar las relaciones polacoalemanas.

"El ministro señor Beck, como se dice en los comunicados, ha expresado el mismo deseo por parte de Polonia. Así se ha hecho conocer por ambas partes sin la menor sombra de duda, que las relaciones pacíficas entre Polonia y Alemania quedan estabilizadas de manera duradera."

Polonia y Checoslovaquia

VARSOVIA, 6. — La Prensa polaca anuncia que las autoridades checoslovacas han negado el visado de sus pasaportes a 300 miembros de la minoría polaca que deseaban participar en un Congreso de Juventudes polacas en el extranjero que se inaugurará en Varsovia el día 12 del corriente.

Los ex combatientes ingleses

LONDRES, 6.—La delegación de la British Legión, que irá a Alemania para devolver la visita hecha a Londres por los ex combatientes alemanes, saldrá el próximo sábado, día 13 de los corrientes, bajo la presidencia del presidente de dicha Asociación.

Los delegados ingleses visitarán Berlín, Hamburgo, Munich y Colonia.

ULTIMA HORA

El acto de los radicales en Valencia

El secretario político del ministro de la Gobernación manifestó de madrugada a los informadores que el jefe del Gobierno había llegado a Valencia sin novedad, empleando en el viaje hora y media. Desde el avión se dirigió el señor Lerroux al Gobierno civil, donde se hospeda. Fué cumplimentado por el Ayuntamiento de la capital y numerosas Comisiones de la provincia.

Con objeto de asistir al acto de mañana—agregó el señor Cámara—salieron esta noche para Valencia el subsecretario de Gobernación, señor Echeguren; el director general de Administración, señor Martí de Veses, y el subdirector de Seguridad, señor Fernández Matos.

Anoche en la Plaza

LA SEGUNDA "CHARLOTADA"

Ayer en la Plaza hubo... calor. Digámoslo sin rebozo.

Luego, además de calor, más soportable en la Plaza que en cualquier otro sitio de recreo, hubo toreo cómico a cargo de Charlot's y el Bombero torero, muy aplaudidos en sus ocurrencias, y toreo "serio" a cargo de Pepita Ortega, la joven torera.

Como siempre, los saxofones Aquilino y Vilches tuvieron que repetir sus tocatas en la parte de concierto, en la que el bailarín Harry Fleming logró nutridos aplausos.

Fué la novedad del programa un rejoneador en bicicleta, menos emocionante, desde luego, que el chófer Aguado, que lo hacía en automóvil, realizando locuras en el volante.

Para todos hubo palmas y carcajadas convenientemente repartidas.

Los Reyes de Bélgica y el archiduque Otto

BRUSELAS, 6.—El Rey y la Reina de Bélgica han visitado al archiduque Otto, en el castillo de Steenockerzeel.

Esta visita ha contribuido a intensificar los rumores de que el archiduque austríaco regresaría pronto a su país.

Oficialmente se ha declarado que la visita era puramente de amistad, señalándose que el archiduque y su madre han sido muchas veces invitados al Palacio Real de Bruselas.

A pesar de esta explicación, el hecho de que ésta es la primer visita que los reyes belgas hacen al archiduque, ha contribuído a que se plantee la cuestión de si significa un pronto cambio en la situación de los Habsburgos desterrados en Bélgica.—**United Press.**

Los primeros tanques de Alemania

BERLIN, 6.—Con ocasión de la concentración de veteranos de guerra, que se celebra en Cassel, se podrán contemplar, por primera vez, los pequeños tanques alemanes, en el desfile de ex soldados, que tendrá lugar mañana domingo, y en el que participarán 300.000 veteranos.

El jefe de los veteranos, el coronel Reinhard, ha pronunciado un discurso en Cassel, en el que ha declarado que el Pacto naval concluído por Alemania recientemente con «su país hermano» Inglaterra, ha abolido definitivamente todo peligro de un conflicto angloalemán.

SAN SEBASTIAN
Hotel Hispano-Americano
Situación espléndida. Todo confort.
Precios moderados.

Santa Eulalia
BOQUERIA, 1
BARCELONA
Distribuidores con exclusiva por España del tussor inarrugable "TUSSAH"
precio de venta: 14 ptas. mtro.

Motores Siemens
Los mas conocidos

GARCIA MUSTIELES
ORNAMENTOS DE IGLESIA
Mayor, 11, antes 21. Tel. 25417.

JUICIO SOBRE LA ESCUELA DE PERIODISMO DE "EL DEBATE"

Y SOBRE LO QUE DEBEN SER LOS PERIODICOS CATOLICOS

El diario "Acción", de Las Palmas de Gran Canaria, ha publicado un número con varias páginas extraordinarias dedicadas al "Día de la Prensa católica". El nuevo diario—porque hace escasamente tres meses que ha salido—tiene un formato moderno y honra a la Prensa de aquellas islas.

Dedica una página a la Escuela de Periodismo de EL DEBATE, de la que copiamos algunos interesantes párrafos:

"El movimiento encabezado por EL DEBATE para dotar a España de una eficaz Prensa católica, tanto en la capital como en provincias, capaz de resistir la comparación con los periódicos mejor presentados, ha fructificado también en provincias, hasta el punto de lograrse realidades tan importantes como son "Hoy", de Badajoz; "Ideal", de Granada; "Ideal Gallego", de La Coruña, y otros muchos.

Ese movimiento no podía menos de reflejarse en estas islas. Determinados elementos católicos, ansiosos de que Las Palmas no quedase atrás, concibieron la idea de la fundación de un periódico de este tipo. Para lo cual se dirigieron a EL DEBATE con la petición de que les enviase redactores formados en su Escuela, para ponerse al frente de un nuevo periódico.

La Escuela de Periodismo de EL DEBATE tiene el siguiente lema: "formar mejores periodistas, que hagan mejores periódicos, que sirvan mejor a la Iglesia y a España, su Patria". Al igual que las Escuelas y Universidades de periodismo americanas e inglesas, da una formación firme a los que por normas de apostolado y ley de vida seguimos una profesión que no se improvisa."

"El periódico católico es por naturaleza independiente. Unicamente reconoce las normas generales que le llevan a la consecución de sus fines: Religión y Patria. Políticamente no depende de partido alguno, aunque apoya los movimientos de opinión que tiendan a la misma meta, sean quienes sean sus encauzadores."

Unas líneas del director de la Escuela

En el mismo número se publican también unas cuartillas del director de la Escuela, señor Martín Sánchez, que dicen:

"Hace muchos años que se viene hablando de la buena Prensa. Pero lo que me parece más esencial es que la buena Prensa sea Prensa buena, es decir la mejor de toda la Prensa, tanto en información como en cofección material. Y esto es lo que debe inculcarse en todos los católicos: que su apoyo y su ayuda deben encaminarse en todos los terrenos a hacer de la buena Prensa la Prensa mejor.

Es el triple fin de un periódico diario: informar, orientar y deleitar, por el orden de estos verbos.

Lo primero que buscamos todos al coger el diario en nuestras manos es la noticia, la información. Hasta el punto de que hay periódicos que saben las gentes que sólo son "de información". Otros a la labor informativa, unen una gran potencia orientadora. Son los que llaman los norteamericanos periódicos "leaders"; periódicos que arrastran a la masa que tienen tras de ellos porque los lee. Es el tercer fin de un periódico diario el deleitar, y lograrlo sanamente siempre anima y atrae lectores.

Por lo tanto, me parece una equivocación fundamental el creer que un periódico se ha de reducir únicamente a artículos doctrinales, densos, profundos, si se quiere. No se llena el fin del periódico diario si carece de la adecuada información, colocada al lado, en las columnas de la primera plana de modo tan preferente y visible como aquellos artículos doctrinales.

Otro punto sobre el que me parece conveniente llamar la atención de los católicos, es sobre el cuidado de formar periodistas. En el periodismo, como en todo, lo más importante es el factor hombre. ¡Si acabamos de ver estos últimos años la equivocación lamentable de quienes han creído que para hacer periódicos bastaba con tener papel! El papel no trae periodistas, y en cambio los periodistas sí traen papel, y máquinas, y buenas informaciones, y en una palabra crean los grandes diarios.

Estas consideraciones, hechas a vuela pluma, no las creo del todo ociosas para orientar a los católicos en la gran fiesta de la buena Prensa, que deseo tenga en esas bellas islas españolas todo el éxito que merece."

DE EXTRANJERO

Europa

PARIS, 6.—El convenio comercial entre Francia y Alemania ha sido prorrogado hasta el 1.° de agosto.

El acuerdo expiraba en 15 del corriente.

El acuerdo de "clearing" ha sido prorrogado hasta la misma fecha.

Esta medida ha sido adoptada para permitir a las negociaciones que se llevan a cabo actualmente en París, continuar hasta la consecución de los fines propuestos.

LORIENT, 6.—Anoche, a la altura de Belle Isle, el "steamer" "Divate", cargado de hulla, chocó con un pesquero de la matrícula de Lorient, al que partió en dos.

El pesquero se hundió. De los nueve hombres de la tripulación, el "steamer" sólo pudo recoger a tres.

BUCAREST, 6.—El Tribunal de Casación ha dictado sentencia en el pleito de divorcio de los ex reyes de Grecia.

Con arreglo al "estatuto de la Casa Real de Rumania", el ex rey Jorge tiene un plazo de cinco días para recurrir de la sentencia.

VARSOVIA, 6.—La Policía de la ciudad libre de Dantzig ha operado nuevas detenciones de altos funcionarios.

Entre los detenidos figura el consejero superior Ferber, ex representante de Dantzig en Ginebra.

DANTZIG, 6.—A propósito de la detención de una serie de funcionarios de la ciudad libre, anunciada hace algunos días, a los que se acusaba de manejos contra el Estado, se anuncia ahora que se trata de miembros de la Federación de funcionarios del grupo nacional alemán Weise que, en una reunión, habían insultado y denigrado la persona del gobernador de Dantzig.

Varios de estos casos habían ya provocado denuncias y procesos del fiscal de la ciudad libre. Los que no pueden ser perseguidos jurídicamente han sido puestos en libertad. Sin embargo, por tratarse de funcionarios, se adoptarán medidas disciplinarias contra ellos.

DANTZIG, 6.—En cumplimiento de las medidas de ahorro, el Senado ha decidido la supresión de los Tribunales de Zopport y de Neuteich (territorio de Dantzig) y ha encargado de los asuntos de dichos Tribunales a los de Dantzig y Tiegenhoff.

BUDAPEST, 6.—El Tribunal militar después de una deliberación que ha durado cuatro días, ha condenado al checoslovaco List Szelecky y al cabo Szamosealvy a la última pena, por el delito de espionaje.

Otros varios complicados han sido condenados a severas penas de trabajos forzados.

En el pasado mes de febrero los dos principales acusados robaron documentos confidenciales con la intención de dejarlos otra vez en el sitio en que se hallaban después de haberlos copiado. Cuando se disponían a hacerlo fueron sorprendidos y detenidos.

Los condenados a muerte serán ahorcados.

SOFIA, 6.—El periódico «Novidni», que es el más importante órgano gubernamental, anuncia que el ministro de Cultos, señor Jendrze Jewitz, de Polonia, llegará el día 28 del corriente a Sofía para devolver la visita hecha a Varsovia por el ministro de Cultos de Bulgaria, general Radeaff.

Con este motivo, se ha concertado un Convenio polaco-búlgaro.

Asia

BOMBAY, 6.—En las minas de oro de Mysore se ha producido una explosión, a consecuencia de la cual han resultado muertos sesenta obreros.

Faltan detalles de lo ocurrido.

América

BUENOS AIRES, 6.—Comunican de Huma Huaca que se ha declarado en aquella localidad, del departamento de Salta, una epidemia de difteria sanguinolenta con numerosos casos mortales.

Parece que la epidemia obedece al contagio de las tropas bolivianas licenciadas que regresan del Chaco.

SEATTLE, 6.—Han regresado deslusinados treinta y un campesinos que fueron a Alaska para establecerse en aquellas regiones.

Han manifestado que el Valle de Matanuska, donde pensaban establecerse, es una región estéril infestada de mosquitos. Añaden que otros muchos de los emigrantes que fueron también a Alaska a establecerse están deseando volver a sus anteriores puntos de residencia.—**United Press.**

LOS "NAZIS" DEBEN SALIR DE LAS ASOCIACIONES DE ESTUDIANTES

Estas Corporaciones "están fuera de la comunidad nacional y son enemigas del racismo"

UN DECRETO DEL JEFE DE LA JUVENTUD HITLERIANA

BERLIN, 6.—El jefe de la juventud del Reich, Von Schirach, ha dirigido a la juventud hitleriana un manifiesto, en el que declara, entre otras cosas:

"Repetidas veces he recibido de la juventud hitleriana informes que demuestran la hostilidad de ciertas corporaciones estudiantiles para con el Estado. A pesar de nuestra indignación en relación con estas corporaciones que deben a la magnanimidad del Tercer Reich el favor de poder continuar existiendo, hemos guardado el silencio esperando que estas gentes terminarían por sumarse al espíritu de solidaridad nacional.

Hoy sabemos que esta esperanza es vana. Un espíritu hostil al obrero es todavía el ideal de estas corporaciones indignas de su nombre. Están fuera de la comunidad nacional y son enemigas del nazismo. Es por esto por lo que decreto lo siguiente:

Todos los miembros de las organizaciones de la Juventud Nacional-socialista, bajo mis órdenes, estudiantes de una Universidad o escuela superior alemana y afiliados a una Corporación estudiantil habrán de escoger inmediatamente entre esas Corporaciones y la Juventud hitleriana.

Todos los miembros de las juventudes "nazis" serán borrados inmediatamente de las listas del personal de las juventudes del Reich, si son miembros de una corporación estudiantil.

Además, al ser borrados de las listas de afiliados, sus certificados de servicios en la Juventud hitleriana, serán rotos, por lo cual, ya no podrán pasar a pertenecer a ninguna otra organización nacionalsocialista.

Los empleados de Correos

BERLIN, 6.—Según anuncia el Departamento Postal del Reich, desde que los "nazis" ascendieron al Poder, han sido destituídos, aproximadamente, trece mil funcionarios, ayudantes, operadores de teléfono, y empleados en el transporte de correspondencia, del Servicio Postal alemán, a causa de la ley aria.—**United Press.**

Hace cincuenta años del suero antirrábico

A la conmemoración asistió la primera persona tratada, que es conserje del Instituto Pasteur

PARIS, 6.—Esta tarde se ha celebrado solemnemente en el Instituto Pasteur, de esta capital, el cincuenta aniversario de la primera aplicación antirrábica hecha por Pasteur.

Al acto asistió el ministro de Sanidad, señor Lafont, y numerosas personalidades.

El Instituto Pasteur se creó a consecuencia de dicha primera intervención sobre una persona, por suscripción nacional.

Desde su fundación el Instituto Pasteur ha salvado a más de 50.000 personas.

Después del discurso pronunciado por el doctor Louis Martin, director del Instituto, que hizo historia de la labor realizada por el mismo, intervino el ministro, quien exaltó la personalidad del sabio y la de los discípulos, especialmente del profesor Roux y Calmette, que descubrieron, respectivamente, los sueros contra la difteria y contra la tuberculosis.

Al acto asistió la primera persona tratada por Pasteur y que actualmente desempeña el cargo de conserje de dicho Instituto. Este señor se llama José Meinager.

La reforma constitucional abre una guerra civil

HUELVA, 6.—Se ha celebrado en el teatro Mora un mitin de Unión Republicana.

El señor Martínez Barrio combatió al Gobierno diciendo que la República no puede ser el mero cambio de un rey por un presidente. Juntamente con el rey, dijo, debieron caer todos los enemigos del progreso de España. Combatió duramente a los "usurpadores" del Poder, y dijo que salió del Gobierno por el temor de que le volvieran la espalda los verdaderos republicanos. Censuró palabras del señor Lerroux en Salamanca, por no creerlas de verdadero republicanismo. Afirmó que si el período de revisión constitucional se abre, se abrirá un período de guerra civil. Invitó a todos los republicanos a la unión. No hay que temer al golpe de Estado—terminó diciendo—, porque un pelotón de soldados no tiene la última palabra en los pleitos políticos.

La causa por los sucesos de Villarrobledo

Mañana empezará a verse en Albacete ante el Consejo de guerra

Se pide reclusión perpetua para sesenta y nueve revolucionarios

ALBACETE, 6.—El lunes se reunirá el Consejo de guerra ordinario para ver y fallar la causa por los sucesos acaecidos en Villarrobledo el 6 de octubre, contra el paisano Ramón Albert Sáez (a) "el Aguardentero", ex alcalde socialista de dicha localidad, y 68 procesados más.

El fiscal solicita para los 69 procesados la pena de reclusión perpetua. Los sediciosos cortaron la línea del ferrocarril, que fué reparada en seguida. Después prendieron fuego la iglesia de San Blas y a algunos domicilios particulares; se hicieron fuertes en el Círculo Mercantil, donde se encerraron con los socios que allí había, y al llegar la compañía de Asalto de Ciudad Real resistieron, arrojando bombas y disparando contra la fuerza. El jefe de la rebelión en Villarrobledo, que era presidente de un Jurado mixto, se suicidó. De los sucesos resultaron cinco muertos y numerosos heridos.

Sentencia contra dos rebeldes

OVIEDO, 6.—Se celebró un Consejo de guerra contra Angel Pérez Montes y Leonardo Alonso Pérez, vecinos de Posada de Llanes, los cuales, en unión de otros del pueblo, el 8 de octubre asaltaron la camioneta de una panadería, se llevaron todo el pan y lo repartieron entre los vecinos, como protesta contra los empleados de dicha panadería, que no secundaban la huelga general. El día 14 de octubre, cuando pasaba por Posada de Llanes la columna que mandaba el coronel Soracha, el Leonardo Alonso saludó a las tropas con el puño en alto e incitó a los soldados a que no obedecieran a los jefes. El fiscal pidió para Angel Pérez dos años, ocho meses y veintiún días, y para Leonardo, seis años. El Tribunal condenó a un año, ocho meses y un día a los dos procesados.

Contratista multado

OVIEDO, 6.—El gobernador general de Asturias multó con 500 pesetas a Gregorio Díaz Sánchez, contratista de unas obras en la calle de Fray Ceferino, por haber despedido a los obreros que envió la Comisaría en sustitución de los huelguistas.

—En el Monte del Naranco fueron hallados varios cartuchos de guerra que dejaron abandonados los revolucionarios al ser perseguidos por las fuerzas del teniente coronel Yagüe.

Condena por tenencia de armas

BILBAO, 6.—En la Audiencia, y ante el Tribunal de Urgencia, se ha visto una causa contra Martín Zambra y Sabino Gil, que hace una semana promovieron una alarma en la calle de Barreacalle por haber hecho unos disparos con propósito de organizar una manifestación de protesta por las condenas de Turón.

Martín ha sido condenado, por tenencia ilícita de armas, a tres años, y Sabino, que se hizo cargo de la pistola de aquél, a un año. Se tomaron precauciones, pero no ocurrieron incidentes.

DE PROVINCIAS

Andalucía

JAEN, 7.—En Andújar varios individuos asaltaron un tren, pero fueron sorprendidos por una pareja de investigación. Se cruzaron numerosos disparos. Detenido el convoy, la Guardia civil dió una batida e hizo tres detenciones. No hubo heridos.

—Se ha disuelto la Asociación Agrícola provincial. Los fondos existentes se han distribuído entre las instituciones benéficas.

SEVILLA, 7.—A Joaquín Pérez, dependiente de una droguería, le salieron al encuentro en la calle Aromo dos individuos que, pistola en mano, le arrebataron 2.000 pesetas que llevaba en el bolsillo, producto del cobro de un cheque. Los atracadores huyeron.

Aragón

ZARAGOZA, 6.—Cerca de Mallén volcó un camión de fruta que se dirigía a San Sebastián, y en el que iban los hermanos Vicente y Jesús Peiro, y Andrés Maño Maranto. Este resultó muerto y aquéllos con heridas de pronóstico reservado.

—Ha dimitido el presidente de la Diputación provincial, don Luis Orensanz, por discrepancias en el partido radical de esta ciudad.

—Por negarse el contratista de las obras de reparación del puente de El Pilar a despedir a tres obreros no afiliados a la C. N. T., se han declarado en huelga unos cuarenta de dicha organización. Declarada la huelga ilegal, los que no se reintegren mañana al trabajo serán sustituídos.

Castilla

AVILA, 6.—El Ayuntamiento citará a una reunión a las fuerzas vivas de la capital para tratar de la supresión del Colegio preparatorio de la carrera militar y pedir al ministro de la Guerra una compensación por esta pérdida.

AVILA, 6.—La Guardia civil detuvo, cerca de Arenas de San Pedro, una camioneta de Toledo, que conducía harina sin guía, vendida por Esteban Prieto a Damián López. El cargamento fué puesto a disposición del ministro de Agricultura.

Galicia

VIGO, 6.—La Federación patronal de Vigo ha pedido al Gobierno la modificación de la ley de Explosivos, en lo que se refiere a su empleo en la pesca, para que se castigue este procedimiento con el embargo de las embarcaciones y detención del propietario y los tripulantes, pues de continuar la situación actual, se causaría la miseria de cuarenta mil familias. También han telegrafiado a los parlamentarios de Galicia haciendo constar que si se demorase la solución, irían al paro de toda la flota pesquera.

Levante

VALENCIA, 7.—Regresó de Madrid el vicepresidente de la Diputación, quien ha dejado resueltos todos los trámites necesarios para llevar a efecto la emisión de títulos para pagar a todos los acreedores de la Corporación. Dichos títulos serán puestos en circulación en breve.

Vizcaya

BILBAO, 6.—Han sido detenidos los autores del atraco cometido en la carretera de Sopuerta, del que fué víctima Félix Mendizábal.

El viaje de "hidros" por el Mediterráneo, suspendido

En una de las crónicas que publicamos de nuestro enviado especial en la IV Vuelta a España por patrullas militares aéreas, anunciábamos el "raid" por el Mediterráneo Occidental de quince hidroaviones pertenecientes diez a la base de Los Alcázares y cinco a la de Mar Chica.

Después de haberse iniciado las oportunas negociaciones diplomáticas con los países interesados en el anteproyecto de etapas que cubrir—en diez días—por nuestros "hidros", el viaje ha sido suspendido por falta de recursos económicos. La subvención que se solicitaba era de 200.000 pesetas.

"Miss" España es elegida "Miss" Europa

TORQUAY, Inglaterra, 6.—La señorita Alicia Navarro, "Miss" España", ha sido elegida "Miss" Europa en el concurso internacional de belleza celebrado en esta ciudad, eliminatorio para la elección de "Miss" Universo.

Las quince bellas señoritas elegidas para representar a sus respectivos países desfilaron ante un número igual de jueces, quienes hicieron una selección de cinco entre las concursantes. Las seleccionadas fueron "Miss" Rumania, "Miss" Noruega, "Mis" Dinamarca, "Miss" Checoslovaquia y "Miss" España, siendo proclamada «Miss» Europa la señorita Alicia Navarro. "Miss" España.

"Miss" España fué coronada como «Miss» Europa con toda ceremonia y pompa por el conocido actor de teatro y cinematográfico inglés Ralph Lynn.—**United Press.**

Los teléfonos de EL DEBATE son: 21090, 21092, 21093, 21094, 21095 y 21096

Desde el Toledo español al Toledo de Ohío

Un acto de aproximación hispanoyanqui, transmitido por "radio" desde Toledo a América

Discursos del conde de Romanones y el ministro de Estado

TOLEDO, 7.—Organizado por el Comité de Relaciones del Toledo español con el Toledo de Ohio, se ha celebrado un acto transmitido a América por "radio". Para participar en la fiesta llegaron el ministro de Estado, el diputado señor Madariaga y el conde de Romanones, con el diputado por Toledo señor Finat. También estaba presente el director del Museo de Arte de Toledo (Ohio), recientemente llegado a España.

El alcalde y el diputado señor Madariaga, una vez que la Banda de la Academia Militar interpretó los himnos americano y español, expresaron cordiales saludos al Toledo yanqui, traducidos al inglés por el señor Sainz, del Comité toledano. También se escucharon unos saludos gramofónicos del secretario del Comité del Toledo americano y de la señora Mahon, invitada a este fin.

El conde de Romanones elogió la labor del Comité, beneficiosa para las relaciones de España con América, y recordó su actuación en el mismo sentido durante el tiempo que desempeñó la cartera de Estado. El presidente del Comité de Relaciones del Toledo español, señor Gómez Camarero, hizo notar cómo los dos Toledos—el español y el americano—pueden conseguir que se estreche la amistad entre ambos países. La alumna del Instituto señorita Dolores Moreno leyó una conferencia sobre el ideal de la mujer americana, conferencia que ha sido enviada por las alumnas de la clase de español del más importante centro docente del Toledo de Ohio.

Discurso del ministro de Estado

Finalmente, después de breves frases de salutación del director del Museo de Arte del Toledo yanqui, habló el ministro de Estado en los siguientes términos:

"La relación que un intercambio de todo orden ha creado entre el viejo Toledo español, síntesis de la España tradicional y monumento grandioso de todas las civilizaciones que en nuestra patria se han sucedido, con el Toledo de los Estados Unidos, modelo de población moderna, llena de dinamismo industrial y comercial, contribuye cada día más al conocimiento recíproco y a la mutua compresión de España y los Estados Unidos, donde en grandes regiones se evoca con interés, cada día más intenso, y con verdadero afecto, la tradición española que en ellas se conserva.

Los que a mediados del siglo pasado fundaron el nuevo Toledo no pudieron elegir un nombre más evocador de España y de sus historia, y yo deseo vivamente que su porvenir, desenvuelto en armonía con la época actual, sea tan brillante y honroso como lo fué el pasado de la vieja ciudad castellana.

El Ministerio de Estado, comprendiendo la importancia de aquella labor, iniciada con la visita a España el pasado año de una destacada representación de las autoridades y de las fuerzas vivas del nuevo Toledo a esta ciudad del Tajo, vieja por su historia y por sus monumentos, pero también joven y vigorosa por el temple de su pueblo y por el espíritu joven que la anima, la ha patrocinado desde un principio, encontrando la colaboración más entusiasta en el actual embajador de los Estados Unidos en Madrid, así como en las autoridades norteamericanas, que tan cordiales y amistosos sentimientos profesan a nuestra Patria.

Por mi parte, he procurado intensificar cuanto me ha sido posible aquello que significa acercamiento y recíproco conocimiento entre España y los pueblos americanos, haciendo uso de cuantos medios he tenido a mi alcance y especialmente utilizando la acción constante de nuestras representaciones diplomáticas y consulares y las iniciativas emanadas de este Ministerio y de la Junta de Relaciones Culturales dependientes del mismo. Pero esta labor, que con tanto cariño llevamos a cabo, ha de ser complementada por la iniciativa, ya particular, ya de entidades representativas de regiones o Municipios, como sucede con la actuación que con gran entusiasmo lleva a cabo el de Toledo.

Deseamos en España que una fuerte corriente turística sea atraída hacia nosotros por los atractivos y bellezas de todo orden que España encierra. Cuantos se acerquen a nuestro país se darán perfecta cuenta de cómo se complementan en el mismo, en maravilloso enlace, el legado magnífico de una brillante historia de miles de años, con la prosperidad debida al moderno progreso, basado en una técnica tan depurada como la de cualquier otro país. Estoy convencido de que cuantos americanos procedentes, no sólo de la nueva Toledo, sino de todos los Estados Unidos y del continente americano vengan a visitarnos, guardarán siempre el grato recuerdo de la acogida tan cordial como amistosa que han de encontrar en nuestra patria.

Al expresarme en esta forma tengo la seguridad de que todos los españoles se asocian espiritualmente a las actividades que en el sentido indicado y con esfuerzo plausible llevan a cabo las dos poblaciones, española y americana, que con orgullo ostentan el glorioso nombre de Toledo. Esta labor, a la que reiteradamente me he referido, queremos hacerla efectiva también en todos los órdenes, en el afectivo, en el cultural y también en el económico y comercial, confiando que los esfuerzos que actualmente se realizan en este último terreno, se verán coronados por el éxito que todos deseamos.

Al hacerlo constar así y enviar mi cordial saludo a cuantos en España y en el otro continente me oyen en estos momentos, lo hago con la más viva emoción y con el ferviente deseo de poder contribuir con mi personal esfuerzo a que la labor que se realiza sea lo más eficaz posible."

Terminado el acto, el ministro salió para Madrid, despedido por los diputados, autoridades y personalidades.

Nuestros suscriptores de Madrid que se ausenten durante el verano, recibirán EL DEBATE en el punto de su residencia, sin aumento de precio, previo abono de un trimestre anticipado.

Suplemento extraordinario

EL DEBATE

Domingo 7 de junio de 1935

CINCO EDICIONES DIARIAS

Apartado 466.—Red. y Admón., ALFONSO XI, 4.—Teléfonos 21090, 21092, 21093, 21094, 21095 y 21096

El día 14 hará cuatro siglos que las tropas de Carlos V asaltaron la Goleta

Pudo haber sido el primer paso de una Cruzada contra el Turco. Los planes imperiales se frustraron ante las fuerzas de dispersión que disociaban a Europa

El rey de Francia se alía con el Turco contra España; con Enrique VIII contra Roma. Favorece a los príncipes alemanes contra el Emperador

Conquista de Túnez por Calor V, en la famosa colección de tapices de Palacio, según los cartones que pintó Juan Vermeyen, que estuvo en la expedición tunecina (Ruiz Vernacci)

En este año de 1535 había un emperador en Madrid y otro en Constantinopla. Al servicio del César estaba en el Mediterráneo Andrea Doria; al servicio del sultán, Hereidín Barbarroja. Reinaba en Roma Alejandro Farnesio, con el nombre pontifical de Paulo III.

Y luego bullía en el centro de Europa un enjambre de príncipes; jugaba a las tablas Enrique VIII con Ana de Bolena, mientras iba a morir de anhelos de muerte la princesa Catalina de Castilla; y Francisco I despachaba espías para Italia, emisarios al turco y correos para Berbería.

Un Imperio frente a otro; y en medio del primero, fuerzas de dispersión.

Creía Carlos V que podría dominarlas o agruparlas, porque creía en la unidad de Europa y en la unión de la Cristiandad. ¿Quién habría de oponerse temerariamente a sus designios, cuando acababa de derrotar en Hungría a medio millón de turcos, cuando sus capitanes eran los más débiles del mundo, sus Ejércitos los más esforzados y su causa la más justa?

Carlos V cumplía entonces treinta y cinco años; fiado en su estrella y en la santidad del empeño, dió comienzo a la empresa desde largo tiempo acariciada y deraba providencialmente designado y en la suerte de la cual vinculaba la suerte de su persona y la de su Imperio: llevó la guerra a las mismas fortalezas del turco, con el propósito de proseguir la cruzada, presentarse delante de Constantinopla, debelar el poderío del sultán y expulsarle de Europa.

Y así, desde fines de abril comenzó a reunirse, en Barcelona primero y después en Cerdeña, «la mayor y más hermosa y bien armada flota de que había dispuesto la Cristiandad en tiempo alguno», según carta de Rómulo Amaseo.

Carlos V (Ticiano. Galería del Prado, Madrid)

"¡Imperio! ¡Imperio! ¡Imperio!"

Fueron las primeras en llegar a Barcelona, el 28 de abril veinte carabelas portuguesas, mandadas por don Antonio de Saldaña, y en las que iba el infante don Luis de Portugal, hermano de la emperatriz. Habían tocado en aguas de Barcelona por la noche; mas quisieron esperar a que amaneciera para que la entrada fuera solemne y vistosa. Y cuando ya estaba alto el sol, y podían en él centellear los oros de los estandartes y relumbrar el bruñido de las armas, entran las carabelas portuguesas, espaciadas y lentas, para que los ojos no pierdan las excelencias de cada una de ellas, solicitados a la vez por todas o por varias, y hacen primero una salva de artillería y de arcabuces y dan rienda después a la música. Desde las ventanas de la Embajada de Portugal contemplaba el emperador el desfile; «venían los portugueses, dice aquí Prudencio de Sandoval, lucidamente vestidos, cada capitán su color, y los soldados y criados con varias y ricas libreas; el general traía de guardia treinta arcabuceros, vestidos de verde y blanco».

El primero de mayo entran las veintidós galeras de Andrea Doria. Vienen empavesadas de flores y de telas, rumorosas de trompetas, clarines, chirimías y atambores; veinticuatro banderas bordadas de oro juegan con el viento en la "Bastarda", capitana de la Armada del príncipe de Melfi; y sobre todas estas banderas se alzan tres estandartes, en el principal de los cuales va bordado un crucifijo, en el otro la Virgen y en el tercero San Telmo.

Cuando las naves de Andrea Doria se acercan a la Armada lusitana saludan con salvas de arcabucería y de artillería; responde la portuguesa; dan la vuelta las italianas, prosiguen hasta donde se encuentra el emperador, cargan de nuevo, abaten ante el César por tres veces los estandartes, y, todos a una, en concorde y vigoroso griterío, prorrumpen los soldados de Doria, al tiempo que el estandarte se humilla: «¡Imperio! ¡Imperio! ¡Imperio!»

El 12 de mayo llegó don Alvaro de Bazán con las galeras de España.

Parte la flota imperial

Aquí enumeran los cronistas a los caballeros que se juntaron en la expedición tunecina. Aquí vienen esos párrafos interminables en los que la simple nómina de los apellidos levanta resonancias de romancero, y en los que todos terminan por decir que les es imposible estampar el nombre de cuantos merecen mención. En el último capítulo de los «Grandes capitanes» extranjeros del siglo XVI, cuando Branthome quiere hablar de los españoles, no halla más salida que poner en fila más de cien nombres y esta advertencia: «En somme, je n'aurois jamais faict... il en a eu tant et tant... que si je les voulois tous nommer, mon livre seroit plus plein de noms que de discours».

Por aquellos días era imposible andar por Barcelona. De todas partes iban llegando caballeros y aventureros; todo el mundo quería ir en la expedición, y a pesar de que en Consejo de guerra se dispuso que se impidiese el embarco de niños, mujeres y demás gente inútil para la guerra, «no bastó este rigor—dice un cronista—, que si las sacaban de un navío las recogían en otro; y así se hallaron en Túnez más de cuatro mil mujeres enamoradas que habían pasado, que no hay rigor que venza y pueda más que la malicia».

El emperador había oído misa y comulgado en la iglesia de Nuestra Señora de Monserrat, y el 30 de mayo, al tiempo que se disparaba toda la artillería de la ciudad, de las naos y de las galeras, zarpó la flota con dirección, primero, a Mahón, y desde allí a Cagliari. Allí se le juntaron las naves que el marqués del Vasto llevó de Génova, las de Nápoles, las de Sicilia y las del Papa. «De manera—decía Carlos V en una carta al virrey de Navarra, fechada en Cerdeña el 12 de junio—que son por todas las galeras que así se hallan setenta y cuatro, y habrá hasta otras treinta galeotas, bergantines y fustas de remos, y los navíos serán cerca de trescientos con las carabelas, galeón y naos del serenísimo rey de Portugal, nuestro hermano, entre los cuales hay diez o doce galeones muy bien armados y artillados, y otras carracas y naos gruesas, también en orden». Aquí se juntaron también los 7.000 lansquenetes de Maximiliano de Ebestein.

Entre hombres de pago y aventureros llegó a reunir Carlos V 54.000 hombres. Lo principal de estas tropas estaba constituído por españoles veteranos de los ejércitos de Italia, y por bisoños, recogidos principalmente en Andalucía por don Luis Hurtado de Mendoza.

Quedó así concentrado el Ejército imperial de mar y tierra. Desde varios meses antes, el emperador había ordenado preparativos en todos sus Estados, se había concertado con el Papa y había propuesto al rey de Francia que coadyuvara en la empresa. Ni el secreto pudo guardarse, ni el rey de Francia concurrió, sino que, por el contrario, mandó aviso a Barbarroja para que se previniese, fortificase y defendiese, porque se levantaba en Europa una armada contra él. El 13 de junio partió la flota para el Sur; en el camino tropezaron y detuvieron dos naos francesas en las que gente de Francisco I había ido a dar noticia a Barbarroja de todo lo que contra él se apercibía.

Julia Gonzaga para el harem de Solimán

Entraba la expedición a Túnez en un plan de cruzada más amplio. Mas por simple defensa de sus Estados se veía forzado Carlos V a esta campaña.

No había por aquel entonces ninguna ciudad ribereña segura; todo estaba expuesto a un súbito golpe corsario; «las galeras son como rayos, que si bien se ven y oyen, no se sabe dónde van a dar hasta que han herido». Las ciudades de Italia, las de las islas, las de España mismo, todas las del Mediterráneo, salvo las francesas, por los tratos y pactos del rey con el turco quedaban a merced de los corsarios berberiscos.

Carlos V en 1535, según una medalla de la Biblioteca Nacional de París

Cualquier cosa daba motivo para un desembarco audaz. Un buen día de 1534 llegó a oídos de Solimán el Magnífico que Julia Gonzaga era la mujer más hermosa de la Cristiandad. Como el sultán quiso tenerla inmediatamente en su harén, salió Hareidín Barbarroja con una flota en dirección a las costas de Italia. Desembarca de improviso en Fundi con dos mil turcos, los reparte por la ciudad, carga sobre el palacio de la duquesa de Tagetto, lo invade, lo saquea y coge prisioneros a los que en él viven, menos a Julia, que se salva por una ventana, monta en un potro y desaparece tierra adentro. La ciudad quedó enteramente ultrajada y despoblada.

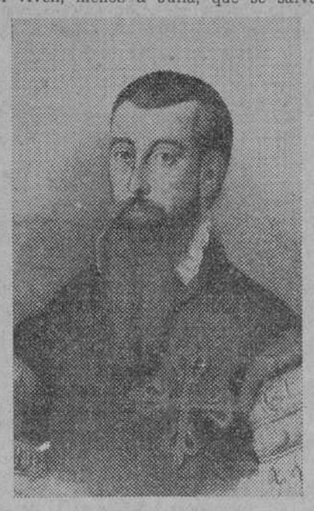

Garcilaso de la Vega, que recibió en la guerra de Túnez lanzadas

Nos es difícil concebir el vértigo de aquella época. Esta nuestra es de la prisa, pero aquélla era de la intensidad. Aun esta nuestra va cambiando con los ejercicios deportivos, con las proezas cotidianas de la Aviación, con la disciplina que las circunstancias han impuesto, con los hombres de acción fuera de serie que surgen de cuando en cuando ya en la política, ya en los grandes negocios, ya en las aventuras coloniales. Ni aun así puede parangonarse con aquella edad en que los historiadores dicen que Carlos V se distinguió muy tarde en el mando de tropas, porque no venció al Ejército de Solimán hasta que tuvo treinta y cuatro años, y en que un remolino de vida, de pasión y de estudio lo zarandeaba todo.

Sólo entonces pudieron darse esos dos personajes característicos, que son Barbarroja y Andrea Doria. Barbarroja era hijo de un renegado griego y de una cristiana. Nada encontró al nacer ni nada heredó. Robó con su hermano un bajel, y partiendo de ahí llegó en pocos años a ser el corsario más temido del Mediterráneo, a aterrorizar las costas cristianas, a desposeer de sus reinos a sultanes de Berbería, a granjearse la confianza del turco a ser su almirante y a conquistar para su exclusivo provecho el reino de Túnez.

La Cristiandad estaba amenazada por el poderío musulman. Pero los Estados del emperador quedaban más próximamente al alcance de las tropelías corsarias. Túnez fué siempre un punto de mando; desde allí se dominan los dos Mediterráneos; la libertad en el mar interior exigía entonces la toma de Túnez.

"Al punto del día 14"

El desembarco fué fácil. Tomaron tierra las tropas imperiales en Puerto Farina a igual distancia de la vieja Cartago y de Bizerta. Comienzan inmediatamente las escaramuzas, las hazañas individuales, las fortificaciones, los avances lentos y las fatigas de la estación y del terreno. Durante mucho tiempo fueron llegando al campamento cristiano expediciones de aventureros que no llevaban más remuneración que la que ellos por sí mismos habían de darse en el saqueo. Todo un mes transcurrió en episodios de gloria y de cansancio. El sol de julio en Berbería, las tormentas del mar, el viento del desierto que en varias ocasiones se levantó, la hostilidad continua de los adversarios escondidos en los olivares y en las casas derruidas, iban ocasionando en el ánimo de los soldados del emperador ese desgaste africano al que nadie resiste. No podía prolongarse por más tiempo la espera y era menester dar el asalto decisivo.

Carlos V mandó preparar la batalla para el día 14 de julio. Recorrió durante la noche los puestos, mandó reconocer la Goleta, recordó a los soldados las hazañas pasadas, la suerte favorable, la justicia de la causa, los crímenes del corsario, dividió en tres tercios las fuerzas de mar y tierra y dispuso el ataque, como en otras ocasiones había hecho, batiendo al adversario por varios puntos a la vez.

La Goleta era una fortificación en una lengua de tierra; entre la Goleta y la ciudad está el lago; el paso del mar al lago es tan angosto que resulta absolutamente impracticable sin el dominio de la fortificación. Dentro del lago tenía Barbarroja embotellada su Escuadra, salvo unas cuantas naves ocultas en otros parajes del mar abierto, para caso de obligada fuga. Tuvo el corsario tiempo de rehacer las fortificaciones por donde la conquista era difícil por mar e imposible por tierra.

Se dividieron, pues, las galeras en tres tercios; en uno las de Andrea Doria, Rodas, Malta y Portugal; en otro las de Nápoles, mandadas por don García de Toledo; en el tercero las españolas, a las órdenes de don Alvaro de Bazán. Los tercios de tierra llevaban los nombres de Santiago, San Jorge y San Martín.

«Al punto del día, escribió el emperador al virrey de Navarra, se comenzó a dar la batería por tierra y por mar..." Batieron a un mismo tiempo las torres de la Goleta los cañones y la arcabucería de las naveces y de tierra. El emperador recorría todos los puestos, mandaba recados, avanzaba a primera línea, pedía a veces una pica, a veces un arcabuz, disparaba o cargaba, tornaba a otro punto, levantaba el ánimo cuando, avanzando el sol, los ánimos de algunos comenzaban a desfallecer... Al cabo de seis horas la barbacana de la Goleta se desplomaba y cogía debajo a los turcos que la guarnecían. Se abrieron brechas y portillos por varios puntos, el primero en pasar por uno de ellos fué don Alvaro de Bazán.

Los defensores de la Goleta y el Ejército de Barbarroja, de más de 100.000 hombres, pretendieron un instante rehacerse; aquí colocan los cronistas que asistieron a aquella guerra el grito enérgico y cariñoso del emperador: «¡Ah, mis soldados de España!" A la voz del César el ligero decaimiento se trocó en ímpetu incontenible y quedó por España la fortaleza.

En esta ocasión recibió una lanzada en la boca y otra en la mano derecha Garcilaso de la Vega. Doce caballeros españoles, entre los cuales estaba el poeta, arrostraron el combate con ochenta caballos berberiscos. Y allí hubieran quedado seguramente, a pesar del esfuerzo heroico que los mantenía, si el caballero napolitano Federico Carráffa y el propio emperador Carlos V no hubieran acudido, espada en mano, a salvarlos.

"En una isla, en un puente, en una galera..."

Hasta el día 21 no entraron los imperiales en la ciudad de Túnez. La noticia cundió por la Cristiandad, y por todas partes hubo fiestas y regocijos. Cuando meses más tarde se hallaba Rabelais en Roma escribía a un su amigo de Francia que el Papa había mandador derribas doscientas casas y varias iglesias sólo para preparar la entrada triunfal del César. Barbarroja andaba huído, la Goleta en poder de los españoles; en Túnez, repuesto bajo la protección del emperador y tributario suyo, el jerife Muley Hassán, a cuya familia el corsario había arrebatado el reino. El primer paso de la cruzada era feliz.

Pero en septiembre, Barbarroja desembarcaba en Mahón con el mismo frenesí con que el año anterior lo había hecho en Fundi. Poco después del triunfo tuvo el emperador la primera desilusión, el primer asomo de convicción de que Europa ya no era una, ni era ya posible la unión de la Cristiandad. Los elementos de dispersión—el rey de Francia, el rey de Inglaterra, los príncipes alemanes, gentes de Roma mismo—conspiraban y se oponían a sus proyectos de defender la vieja armadura de la civilización cristiana. Y la expresión de este desengaño fué aquel largo discurso ante el Papa y aquel desafío personal a Francisco I, para excusar los graves males y daños de la guerra entre cristianos. "Haga el rey campo conmigo de su persona a la mía, que desde agora digo que le desafío y provoco, y que todo el riesgo sea nuestro, cómo y de la manera que a él le paresciere, con las armas que le plazca escoger, en una isla, en una puente, en una galera amarrada a un río..."

El rey de Francia, que había mandado a Barbarroja gran parte de los cánones que el emperador cogió en la Goleta, no aceptó el desafío. La desunión de la Cristiandad no tenía remedio por entonces. Y es que ya venía de algo lejos. Había ocurrido diez y ocho años antes un incidente con el que había quedado cerrada la Edad Media y disociada Europa: Lutero había clavado un papel en la puerta de una iglesia de Wittenberg.

Santos FERNANDEZ

Solimán, "el Magnífico" (Jerónimo Opfor)

Un encuentro de corsarios berberiscos con tropas españolas, según un cuadro del Museo del Prado

ÍNDICE BIBLIOGRÁFICO

Hacia un nuevo orden de cultura

JACQUES MARITAIN: "Religion et Culture". "De la Philosophie chrétienne". "Du Régime temporel et de la Liberté". (Tres vols. de la Colección "Questions disputées", de 117, 167 y X-268 páginas, en 12. ; 1930, 1933, 1933.)

"Distinguer pour unir ou Les Degrés du Savoir". (Un vol. de la "Bibliotéque Française de Philosophie", de XVII-925 páginas, en 8., menor; 1934. Como los tres anteriores, editado en París por Desclée, de Brouwer et Cie.)

El nombre de Maritain no es enteramente desconocido para los españoles, pues no hace mucho tiempo todavía que le tuvimos de huésped entre nosotros.

Vástago de una familia protestante, pero convertido al catolicismo desde principio del siglo, es hoy uno de los valores más prestigiosos y sólidos de la cultura católica francesa. Su itinerario filosófico, como el de otros muchos jóvenes universitarios de aquellos días, fué azaroso y dramático: primero, el positivismo de Le Dantec, luego el inmanentismo vitalista de Bergson, y de éste a la Filosofía de Santo Tomás. Su primer encuentro con el Angélico debió de tener algo de mágico, porque quedó tan embrujado, que desde entonces el Doctor de Alquino ha venido a constituir en Maritain una como segunda naturaleza. Y con Santo Tomás, sus dos mejores comentaristas: Cayetano y Juan de Santo Tomás. Otro maestro central en el pensamiento de este filósofo católico es San Juan de la Cruz. En su obra cumbre—"Distinguer pour unir"—, San Juan de la Cruz llena casi dos centenares de páginas. Porque para Maritain el coronamiento lógico de una filosofía integralmente cristiana debe ser forzosamente la mística, en su más alta y pura expresión. Por eso advertimos que toda su obra se halla impregnada de un fuerte colorido místico, que nos la hace amable desde el primer momento que entramos en contacto con ella. A pesar de eso, alguien ha tachado a este cultísimo maestro de espíritu canijo, encastillado en su metafísica del siglo XIII cerrado a toda influencia moderna. Contra esta falsa imputación se levanta toda su producción filosófica. Si existe, en efecto, algún filósofo moderno que, no obstante conservar una rara fidelidad al Angélico, tenga el espíritu abierto a los problemas más punzantes de la vida contemporánea y sea rico en nuevas perspectivas filosóficas y en audaces proyectos renovadores de la cultura cristiana actual, ése es, sin duda, Maritain. En sus manos, el pensamiento antiguo se reviste de toda la gracia del espíritu moderno; los viejos moldes se tornan ágiles y dúctiles, y las gastadas fórmulas de la filosofía medievel adquieren una elasticidad maravillosa. Los problemas actuales cobran, gracias a este don maravilloso, soluciones nuevas e insospechadas.

Su obra tiene un doble aspecto: el metafísico riguroso y el moral o sociológico. Hoy nos ceñiremos únicamente a examinar el segundo. En este terreno, Maritain se nos presenta como un audaz reformador, como un revolucionario católico. Su gran afán es la creación de una nueva cultura católica. En los libros que reseñamos quedan echados los jalones básicos de esta nueva revolución, aunque el plan metódico y detallado no aparezca todavía ultimado. Frente a la cultura antropocéntrica, cuyo origen primero dimana del Renacimiento, pero cuyo bastión principal está en Descartes, es preciso crear una nueva cultura teocéntrica. Ya Péguy, su gran amigo, a quien él trató en vano de conquistar para Santo Tomás, había dicho, allá en los albores del socialismo francés: "La revolución social o será moral o no será nada." Pues bien, Maritain va más allá todavía. "La revolución social cristiana, dice, o será obra de la santidad o no será nada."

La cultura antropocéntrica moderna, al replegar al hombre sobre sí mismo, aniquiló todos los valores espirituales, convirtiendo la Ética en Física y al hombre en esclavo de la materia. Se impone, pues, no una nueva revisión de valores, sino una completa renovación de la cultura moderna, una restauración a fondo del humanismo integral, en el que los valores del espíritu recobren la primacía que les corresponde por naturaleza. Esta restauración no podrá llevarse a efecto por medio de la revolución comunista, porque ésta no es más que una crisis que pone un término lógico a la tragedia de la civilización positivista. Con ella se han exacerbado los principios radicales del desorden capitalista, pero no se han extirpado, ni siquiera cambiado. Por el contrario, la nueva revolución cristiana tendrá que renovar desde lo más hondo dichos principios, cambiar la orientación básica de nuestra civilización. Pero tampoco podrá consistir en un simple retorno a la cultura cristiana medieval, porque esta cultura corresponde a otro ciclo histórico que el del mundo moderno aparte de que estuvo lejos de realizar plenamente la noción cristiana de la civilización.

La cultura medieval ha terminado, se ha gastado ya. Proceder a una nueva restauración de ella, sería como volver a revivir lo ya vivido, y el tiempo es esencialmente irreversible. Lo cual no quiere decir que los principios fundamentales del ideal de la nueva cristiandad, del nuevo régimen temporal cristiano, hayan de ser contrarios a los principios que regularon la civilización del medio evo. Contrarios, no; "inversos", sí. En líneas generales, la esencia de la cultura medieval se fundaba en dos grandes principios: el mito de la fuerza al servicio de Dios y el hecho concreto de que la civilización temporal existía de algún modo únicamente en función de lo sagrado, implicando imperiosamente la unidad religiosa de toda la sociedad. El ideal histórico de la Edad Media correspondía a lo que pudiera llamarse una concepción cristiana "sagrada" del tiempo. De aquí sus caracteres típicos: 1.º) La marcha hacia la unidad orgánica, o sea, el invento de centralizar lo más hondamente posible la vida social y temporal en la vida de la persona, fundando a aquélla sobre la unidad espiritual. 2.º) Predominio del carácter "ministerial o instrumental" de lo temporal en relación con lo espiritual, es decir, la civilización temporal concebida únicamente en función de lo sagrado. 3.º) El empleo de medios temporales y políticos en utilidad del bien espiritual y de la unidad religiosa del cuerpo social. 4.º) Una cierta heterogeneidad o como sustancial desigualdad entre el dirigente social y el dirigido, o sea, una especie de esencial división de castas hereditarias en la que la autoridad temporal era concebida de un modo sagrado, a la manera del paterfamilias de los antiguos romanos. 5.º y último) La obra común: una obra divina que ha de ser realizada entre todos acá en el mundo. Frente a este ideal histórico, el de la nueva cristiandad deberá consistir en una concepción cristiana, pero "profana", no sagrada, de lo temporal. Sus caracteres típicos serán en consecuencia: 1.º) Una estructura pluralista de la sociedad, en contra de la unidad orgánica predominante en la Edad Media. 2.º) Autonomía de lo temporal, a título de fin "intermediario". En su orden el Estado deberá poseer una autoridad suprema, no sólo instrumental de lo sagrado, según acontecía con el Sacro Imperio. 3.º) Función eminente de la persona, o sea, su exterritorialidad con relación a los medios temporales y políticos. De este modo, al mismo tiempo que se restringe el centro de unificación del orden temporal y político, se acrece y eleva la dignidad y la libertad de la persona. 4.º) Condición común de todos los hombres trabajadores, como base de sus relaciones con la autoridad dirigente, o sea, una cierta igualdad entre dirigentes y dirigidos, sobre la cual habrán de fundarse las relaciones de la autoridad y jerarquía de las funciones temporales. Y esto, lo mismo que se trate de una autoridad política que de otra cualquier clase de autoridad social. 5.º) La obra común: instauración de una sociedad fraternal.

Si la nueva civilización no quiere pecar de cándida, es preciso que tienda a realizarse en el mundo, no como si fuera una obra "divina" que han de realizar los hombres, sino como algo "humano" que ha de llevarse a términos con medios "humanos" y con trabajo "humano", aunque todo ello oreado por un soplo como divino que la recorra desde las raíces hasta sus más altas cimas. Este soplo divino será el amor, la caridad.

Todo comienza por el espíritu, y las transformaciones temporales se originan en lo ultratemporal. En la historia del mundo y de la civilización se realizará siempre la palabra de San Juan de la Cruz: "El amor será quien nos juzgue a todos."

Maritain continúa desarrollando con alguna detención cada uno de estos caracteres típicos, así como los medios que habrán de emplearse para el logro de esta restauración y el órgano que ha de encarnarla y dirigirla. Todo ello prueba la inagotable vitalidad interna que posee la filosofía tradicional cuando el que la sabe tratar es un espíritu profundo y ponderado como Maritain.

Manuales STVDIVM de cultura religiosa. Acaban de publicarse: **BEITIA: Apostolado de los seglares. G. DE CASTRO: ¿El Catolicismo en crisis?** Tomos en 8.º mayor de 200 páginas. Precio: 3 pesetas cada uno; suscripción, 2,50 ptas. Pídanse en librerías. Depósito: **Apartado 735. MADRID**

LA OBRA DE ESPAÑA EN AMERICA: Ideas e instituciones.

La Sección hispanoamericana del Centro de Estudios Históricos acaba de publicar dos volúmenes de

DON SILVIO A. ZABALA:

LAS INSTITUCIONES JURIDICAS EN LA CONQUISTA DE AMERICA. LA ENCOMIENDA INDIANA

Hasta ahora la historia americana estudiaba preferentemente el aspecto épico de la conquista. El señor Zabala no se limita a mencionar los hechos escuetos, sino que analiza detenidamente las ideas políticas y jurídicas con que España realizó la vida institucional de sus colonias americanas. Surge así una visión nueva del conjunto de la historia americana.

Pedidos al depósito de libros de la Junta para Ampliación de Estudios, **Medinaceli, 4, Madrid.** Precio del ejemplar, 15 pesetas.

Bicarbonato Torres Muñoz

SANATORIO VILLEGAS

TRATAMIENTO ANTITUBERCULOSO

Director:

Doctor Angel Villegas

Pensiones completas con todos los servicios, sin extraordinarios. Precio único y moderado

Informes:

ALCALA ZAMORA, 30

Una princesa española del renacimiento, en Inglaterra

FELIX DE LLANOS Y TORRIGLIA, académico de la Historia: "El divorcio de Catalina de Aragón. San Juan Fisher y Santo Tomás Moro. Síntesis histórica. Madrid, 1935, 120 páginas. 4 pesetas.

Se publican, reunidas en un volumen, dos conferencias que dió el señor De Llanos y Torriglia en Acción Española sobre Catalina de Aragón. El texto viene enriquecido con notas y apéndices y con limpias ilustraciones fotográficas.

Despertaron gran interés estas conferencias cuando fueron pronunciadas por lo sugestivo del tema, casi íbamos a decir por la novedad, pues el autor lo renueva, por la reconocida competencia y amenidad que este historiador de los años más gloriosos de nuestra Historia nacional sabe poner en sus escritos y por la actualidad que dió al asunto la canonización de San Juan Fisher y de Santo Tomás Moro.

Se diseña, pues, aquí con firmeza a esos tres personajes del Renacimiento, cuya gloria llega ahora. Y en torno de ellos aparecen otros muchos, de vario carácter y diversa conducta, como el serenísimo filósofo Luis Vives y el depravado monarca Enrique VIII. Se mueve el señor Llanos y Torriglia en un terreno cuyas entradas y salidas conoce maravillosamente por sus estudios anteriores. Por eso en breve espacio hace revivir aquel período de la Historia inglesa, que fué uno de los episodios más emocionantes de la Historia de Europa y en el que correspondió el papel de víctima a una infanta española: el divorcio de Catalina de Aragón.

La Historia de Inglaterra de aquel período ha sido falseada por escritores que vinieron después, y aun por muchos de aquellos mismos años, y sobre este particular ha escrito páginas verdaderamente vengadoras el formidable polemista e historiador Windham Lewis. Así aparece en muchos libros ingleses enturbiada la purísima figura de Catalina de Aragón. El señor Llanos y Torriglia nos la presenta tal como fué, "esclarecidamente docta, dominaba andemas de latín y el castllano, el inglés, francés, alemán" y sobresalía en los estudios teológicos que son indispensables siempre en toda cultura elevada y que entonces eran frecuentados por todos los doctos. Los sabios buscaban su conversación y ella protegía a todos los estudiosos. Durante veinte años la infanta española es figura central del Renacimiento inglés.

Su nobleza, su serenidad y su sensibilidad exquisita se ponen de manifiesto singularmente en los días tormentosos del divorcio; el conferenciante describe aquellos trámites de manera tan veraz y tan sobria, que causan en el ánimo profunda emoción. Con el mismo vigor nos cuenta el martirio de los dos nuevos Santos.

Los apéndices que enriquecen esta edición van dedicados a los confesores de Catalina de Aragón, a las enseñanzas de Luis Vives, a la Santa Monja de Kent, a la lápida de las Catalinas y a notas bibliográficas.

Indica el autor en el prólogo su deseo de que alguien prosiga la investigación por estos mismos caminos, para lograr obras de mayor empeño. Nada sobra ni creemos que nada esencial falte en la que él nos presenta. Pero si hay alguien a quien esa misión corresponda, es al señor Llanos y Torriglia, al mismo que nos ha dado los magistrales estudios sobre Doña Beatriz Galindo y sobre Isabel la Católica, para no mencionar más que los referentes a aquella misma época.

La Iglesia de Jesucristo y el Primado romano

Fuentes y documentos para el estudio de su constitución e historia

JOSE MADOZ, S. J., maestro agregado a Universidad Gregoriana de Roma, prefecta Facultad de Teología de la Pontificia to de estudios y profesor de Teología Fundamental en el Colegio Máximo de la Compañía de Jesús de Marneffe (Bélgica). Un volumen en 8.º, 285 páginas.

Como suficientemente lo indican el título y el subtítulo de la obra, trátase de una colección de fuentes y documentos para el estudio de la constitución e historia de la Iglesia y el Pontificado. No es un simple tratado de "Eclesiología", sino un arsenal previo para su estudio directo.

Sabida es la necesidad ineludible de la documentación históricopositiva para el estudio de los problemas sobre los orígenes cristianos. La fundación de la iglesia de Jesucristo, su constitución y su carácter, sus leyes y vicisitudes desde sus primeros días entran en la esfera de lo positivo, pertenecen al mundo de los hechos y de la historia. La especulación teológica que ha de perfeccionarla como corona, para la formación del sistema teológico, forzosamente ha de presuponer como base y punto de partida esa documentación de textos y fuentes.

Ese blanco persigue este libro en los problemas eclesiológicos. Destínase a jóvenes universitarios y a cuantas personas cultas deseen hacer un estudio directo por sí mismas, a base de documentos, de lo que es la Iglesia de Jesucristo.

Toda la documentación va en castellano. La traducción se ha hecho con el mayor esmero directamente de los originales, fuera de algunos casos raros, que oportunamente se señalan, en que se han utilizado algunas traducciones ya existentes en España. Con esto queda dicho que, dada la escasez de tales estudios y traducciones en nuestra Patria, la inmensa mayoría de los textos aquí presentados aparecen por vez primera vestidos con el ropaje de nuestra lengua.

El género, desconocido o punto menos en España, no es nuevo en otras naciones.

El «Enchiridion» que aquí presentamos limita sus materiales al servicio e ilustración de una idea: «La Iglesia de Jesucristo y el Primado Romano». Pero ofrece la novedad sobre sus predecesores de seleccionar sus fuentes y documentos, tomándolos de todos los órdenes que, de una manera u otra, son auxiliares de la misma: Sagrada Escritura, Santos Padres, Concilios y demás manifestaciones del magisterio eclesiástico, testimonios profanos de orden histórico, etc. Toda la documentación positiva sobre la Iglesia y el Pontificado. En este orden la obra no tiene precedentes en España ni en el extranjero.

Bien se ve que, aun restringida la materia, el ámbito de documentación es tan vasto que ni aun severamente seleccionada pudiera ésta encerrarse en un pequeño volumen. Ha sido menester dejar para otro lo relativo al Primado Romano. Presenta aquí el autor lo relativo a la constitución y cognoscibilidad de la Iglesia en general.

No ha parecido conveniente ordenar los documentos en una sola serie cronológica; la mezcolanza confusa de textos, de muy diversa índole y alcance, hubiera dañado a la más elemental apreciación de los mismos. Se ha optado por un orden mixto, en parte lógico y sistemático, en parte cronológica.

Los círculos a que se destina la obra han condicionado también ciertos pormenores de presentación. Una breve introducción doctrinal como de líneas directrices precede a la antología en cada una de las secciones. Los autores, cuando salen por vez primera, son brevemente presentados con algún rasgo característico de su personalidad literaria o de su actuación en el progreso del dogma católico. Hácese ver, cuando es preciso, el alcance del fragmento alegado. Sigue la referencia a la mejor edición en que el texto original se contiene, sin que falte, por su utilidad práctica, la indicación de Migne, cuando se da el caso. Una o varias monografías, que se indican sobre cada fragmento o autor, y se destinan especialmente a los profesores, invitan a una mayor información sobre el asunto. De esta suerte compendia este libro lo más saliente de la Eclesiología, de la Patrología, y apronta indicaciones utilísimas sobre ediciones críticas de textos e innumerables monografías modernas acerca de los principales problemas eclesiológicos.

Así distribuída la materia desfilan ante el lector en sus propias fuentes las grandes secciones que integran el tratado de la Eclesiología: «elección de los Apóstoles; constitución de la jerarquía eclesiástica; el primado de San Pedro; la visibilidad e indefectibilidad de la Iglesia; la única vía de salvación; el Cuerpo místico de Cristo, etc., etc."

Los problemas sobre los orígenes cristianos están en el centro de la inquietud científica y teológica moderna. Este libro ofrece, en castellano, el arsenal imprescindible de su documentación para su estudio directo.

La doctrina nacionalista portuguesa

Tres discursos: I. O. Estado novo e a Uniao Nacional. II. A Obra Social de S. Joao Bosco. III. Liçoes Educativas do Canto Coral. Doutor Carneiro Pacheco. Lisboa, 1934.

Cartilla da Uniao Nacional. Doctrina nacionalista. Publiçao aprovada pelo doutor Oliveira Salazar.

El más interesante de estos tres discursos es, sin duda, el primero, pues en él se traza, en breves líneas, la evolución de Portugal durante los últimos años. Se hace ver simplemente lo que significa el nuevo régimen portugués, la diferencia que media entre el Estado anterior y el presente; y no queda la descripción en simples muestras de hechos, sino que se va al fondo del asunto y se señala la armadura doctrinal, sin la que en política nada se sostiene.

Es una simple enumeración, y por eso reviste más fuerza, de las atenciones que antes se prestaban a todas las cuestiones interiores e internacionales de Portugal. El nuevo Estado atiende a todo, lo revaloriza todo, justamente porque su preocupación primordial va enderezada a los intereses permanentes de la nación, y porque saca la nueva estructura social de las entrañas mismas del país.

En la Cartilla de la Unión Nacional se exponen estas ideas con mayor amplitud, con más aparato doctrinario y sin las alusiones a personas y reformas que el doctor Carneiro Pacheco distribuye por su discurso.

A los tópicos democráticos se oponen en esta cartilla, de manera tajante, los de la nueva doctrina nacionalista. Va destinada a proveer de razones y de orientaciones a todos los que pertenecen a la Unión. Muchas de esas ideas son compartidas por todas las personas cultas de nuestro tiempo, hastiadas del excesivo individualismo y anhelosas de otro orden más justo y más estable.

Los libros comentados en esta página y cualquier otro que interese al lector los sirve a reembolso la

Librería PRO-CULTURA

Alarcón, 3. MADRID.

La LIBRERIA BELTRAN

Príncipe, 16, Madrid (teléfono 12010) sirve todos los libros.

LIBROS RECIBIDOS

Luis Vázquez de Parga: "Colección de antigüedades que perteneció a don Aureliano Fernández-Guerra y Relieve románico del bautismo de Cristo".

Felipe Mateu y Llopis y Casto María del Rivero: "Colecciones de Numismática y Glíptica".

Museo Arqueológico Nacional: "Coleccinó de cerámica y objetos de piedra indígenas costarricenses donados por el Gobierno de Costa Rica al de España".

Agustín Culilla Gil: "El Estado y el Municipio en relación con el Contribuyente".

Cámara Oficial de la Propiedad Urbana de Barcelona: "Memoria de la actuación de la Cámara durante el ejercicio de 1934".

Enchiridión La propiedad

Por el P. José María Palacio, O. P.

Trátase de un manual para los propagandistas de Acción Católica, y su autor aspira a reflejar con la máxima objetividad posible el concepto católico del derecho de propiedad y del uso de las riquezas.

De dos siglos a esta parte ha privado entre muchos católicos una idea del derecho de propiedad que no se ajusta, ni con mucho, a las normas evangélicas; ese concepto, excesivamente quiritario o individualista, echó tan hondas raíces en muchas conciencias cristianas, que todavía no ha podido ser sustituído por ese otro de mutua solidaridad social en el que se ha inspirado siempre la doctrina de la Iglesia. El tema del derecho de propiedad, vidrioso y muy a propósito para herir susceptibilidades, se ha prestado a muy dudosas interpretaciones, y en torno a él se han suscitado vivas polémicas que han logrado acallar León XII en su encíclica «Rerum Novarum» y la Carta Magna de la Justicia Social, y últimamente el actual Pontífice, Pío XI, en su encíclica «Quadragesimo Anno». Ese concepto cristiano del derecho de propiedad, tan maravillosamente expuesto en los mencionados documentos pontificios, estaba claramente definido en la Sagrada Escritura, Santos Padres y Doctores Escolásticos, con Santo Tomás de Aquino a la cabeza, pero fué oscureciéndose y bastardeándose a partir del siglo XVIII, y esa confusión ideológica en un problema tan transcendental para la vida de los pueblos repercutió hondamente en la vida práctica, de donde se originó la rebelión de las masas que acusaron a la Iglesia de haber pactado con los ricos y desamparado a los pobres, abriendo un abismo entre ambos, y siendo causa de esa terrible lucha de clases que a diario estamos presenciando.

Esta obra tiene cuatro o cinco partes definidas, y su autor sigue un orden rigurosamente cronológico.

En la primera parte se estudia el derecho de propiedad a la luz de la Revelación de Antiguo y del Nuevo Testamento. El derecho de propiedad estaba vigente en el pueblo hebreo, pero la ley de Moisés le imponía no pocas restricciones en favor de los pobres y tendía manifiestamente a evitar el excesivo acumulamiento de riquezas en manos de unos pocos, quedando otros reducidos a la indigencia más extrema.

Y después, los textos evangélicos en que Nuestro Señor Jesucristo se identifica con la persona del pobre y declama contra el abuso de la riqueza; las fuertes invectivas de los Apóstoles contra los avaros, los usureros y los holgazanes, y, por último, la descripción del estado de la primitiva Iglesia, en que todo se poseía en común.

En una segunda parte, que abarca dos capítulos, se estudia el concepto patrístico del derecho de propiedad. No es que los Santos Padres nieguen el derecho de propiedad, como quieren los modernos apóstoles del socialismo, pero es cierto que veían en esa institución muchos abusos: engrendra la soberbia, conduce al olvido de Dios, es fuente de muchas injusticias y la opresión del pobre es su resultado natural.

A los Doctores escolásticos cabe la gloria de haber dado solución completa a la cuestión social; de ella tuvieron una visión, no unilateral y fragmentaria que por fuerza tiene que desfigurar los conceptos, sino total y objetiva.

Los escolásticos—estamos en la tercera parte del libro—representan, con sus juicios sobre la propiedad, una corriente ideológica que se inició con Santo Tomás de Aquino y que ha de llegar, sin interrumpirse, hasta el siglo XVIII, en que se introdujo el desconcierto. El autor del libro fija su atención en los más insignes pensadores de los siglos XVI y XVII: el Doctor Angélico como punto de partida, y bebiendo inspiración en sus excelsas doctrinas sociales, Vitoria, Vives, Soto, Báñez, Ubedina, Ulbariana, Molina, Suárez y Sessio, por no citar sino los principales. El punto central, el eje de sus discusiones sociológicas, es el sublime concepto que tenían de la justicia social. Sin duda alguna, el derecho de propiedad cumple primariamente una finalidad individual, se ordena al bien del propietario. Pero el hombre es sociable. De ahí que el derecho de propiedad tiene sus límites naturales, impuestos por la naturaleza social del hombre. No se da en la criatura racional derecho alguno—ni el derecho a la vida—que sea ilimitado.

Lo restante de éste está consagrado a esclarecer algunas de las ideas sociales de nuestros insignes apologistas de los siglos XIX y XX; son en casi su totalidad españoles, como Balmes, Donoso Cortés, Aparisi y Guijarro, Concepción Arenal, Vázquez Mella, P. Gorard, O. P., y el Cardenal Guisasola. Entre los extranjeros figuran el P. Lacordaire, el P. Vermeersch, S. J., y el P. C. Routten, O. P. Cierran el libro las ideas sociales expuestas por los Papas León XIII y Pío XI en los documentos pontificios «Rerum Novarum y «Quadragesimo Anno".

No está la hora para señalar aciertos. Todas las obras humanas llevan el sello de la imperfección y el autor de este libro no puede sustraerse a esta ley que afecta más o menos profundamente a todos los escritores.

A fuer de imparciales hemos de notar dos lunares. Desde luego se nota una laguna en la exposición de la doctrina social de León XIII: hacía falta una nota que armonizara la aparente contradicción entre la doctrina del Papa de los obreros, que afirma ser la propiedad de derecho natural, y la de los escolásticos, que afirman ser de derecho de gentes, que, en su concepto, es de derecho positivo.

El prólogo que el autor inserta al principio del libro está escrito en tono algún tanto virulento y demagógico y desdice algo de la seriedad del libro.

LIBROS VARIOS

DIEGO ROMERO DE AGUILAR: "Ciencia penitenciaria". (Alcalá de Henares: Imprenta de la Escuela de Reforma, 1935, 277 páginas. 12 pesetas.)

"¡Ciencia penitenciaria" es la obra de un pensionado en Francia y Bélgica para estudiar las cárceles y presidios de ambos países.

Más que impresiones directas recoge el autor datos del régimen de tales establecimientos y del origen histórico de ellos, cuyo conocimiento es de indudable interés.

Sin embargo, las principales cárceles han sido visitadas minuciosamente por el señor Romero de Aguilar, y el relato de tales visitas ocupa abundantes y jugosas páginas de su trabajo. A través de ellas nos es dado conocer el estrecho régimen celular imperante en aquellos países, cuya aplicación ha sido intentada en varios presidios españoles, sin llegar a la perfección a que en los mencionados países se ha llegado.

Numerosas fotografías ilustran con acierto la Memoria que comentamos.

FELIPE ROBLES DEGANO: "Gramática latina". Un vol. en 8.º, XVI-270 páginas. (Avila, Cuesta de Gracia, 2.) 1935, segunda edición.

Nada más común que una gramática, pero nada más nuevo para la superficialidad moderna que la manera racional de estudiarla y exponerla, como lo hace el Filósofo Abulense en sus sapientísimos escritos gramaticales, que no puede ignorar ninguno que se precie de ser entendido en la materia. El mérito de la presente "Gramática latina", según declara el prologuista—padre Isaac María Toribios Ramos, que ha enseñado ya varios años y ha colaborado en esta segunda edición—, está principalmente en seguir un método y una nomenclatura racional, en ir a par de la "Gramática castellana" del mismo autor y en dar la debida importancia al estudio de la sintaxis, alma de la lengua.

Quien lo experimentare sinceramente, verá las ventajas que este sistema ofrece para la formación, no sólo literaria, sino también filosófica, por donde este libro se recomienda especialmente para texto en los Seminarios. Con esta "Gramática" no necesitará el estudioso que le ofrezcan los textos de los clásicos con tan abrumadora multitud de notas como suelen presentarse, precisamente porque las gramáticas vulgares son en extremo deficientes, con el exagerado pretexto de facilitar su estudio. Las novedades admitidas en la terminología y en la clasificación eran del todo necesarias, a fin de que los nombres respondiesen a las cosas. Además de agrupar en convenientes cuadros los modos del verbo y otros vocablos más importantes, como los "lógicos", hasta ahora tan mal entendidos y clasificados, esta nueva edición se ve aumentada con la exposición precisa y práctica de los oficios de las palabras en la oración, con advertencias acerca de los diversos períodos literarios y con un breve pero completo tratado de métrica latina, en el que, incluso, se ha tenido cuenta con los himnos litúrgicos y con la versificación tónica, tan usada en la Edad Media y que dió origen a la versificación de las lenguas romances.

CRESPO SERRANO (JOSE): "Cómo producir el caballo de tiro en España". Publicaciones de la Dirección General de Ganadería. 1935.

El citado trabajo, debido al culto veterinario militar don José Crespo, ha sido premiado en el concurso que sobre cartillas de divulgación ganadera celebró la citada Dirección últimamente. Bien editado el trabajo, contiene la base para marcar una nueva orientación a la producción nacional de caballos.

Trata de la situación de este ganado en España. En vista de que los caballos de silla van desechándose del Ejército, indica cómo puede orientarse la producción para obtener un caballo tipo de tiro, que por sus condiciones medias de peso y talla sea el ideal para los trabajos agrícolas y militares.

Traza unos guiones para realizar esta labor, consistentes en la agrupación sindical, primero, y la práctica de la selección, después. Da unas normas generales muy acertadas.

Por último, señala las dificultades, debidas a que el caballo necesita praderas y éstas escasean en cantidad y calidad en España. Cree que para resolver esta dificultad es conveniente la compenetración agrícola-ganadera.

En resumen, la cartilla es de mucho interés y juzgamos el tema digno de ser tratado con más amplitud. Felicitamos al autor por su acierto al pretender crear el caballo tipo agrícola-militar capaz de los más variados trabajos.

GARCIA ROMERO (ANTONIO): "La huerta". 245 páginas con grabados, 3,50 pesetas.

El autor, el conocido ingeniero agrónomo e ilustre publicista agrícola, director de la Estación Central de Ensayos de Semillas, divide la obra en dos partes. La primera trata de la horticultura en general, en el aspecto económico nacional, basado en los datos estadísticos de 1932.

La importancia de los productos de huerta en España es muy grande; por ejemplo, las lechugas de España valen al año unos 50 millones de pesetas; los pimientos, 94 millones; los tomates, 125 millones, etcétera, etc., que hacen un valor anual de los productos de huerta de cerca de 800 millones de pesetas, sin contar las patatas del gran cultivo.

Esto quiere decir, entre otras cosas, por ejemplo, que el valor de los productos hortícolas es en España algo superior a la renta anual de todos los ferrocarriles, y el valor de los tomates igual, con poca diferencia a favor, a la renta que representan todas las cuentas corrientes de todos los Bancos españoles. ¡Cuántas deducciones interesantes podríamos sacar de estos datos! Pero volviendo a la crítica de la obra, García Romero, después de indicar la importancia de los productos hortícolas, se ocupa de las huertas familiares, y cree que un área de tierra de regulares condiciones es suficiente para las necesidades de un consumidor. Basado en este cálculo, indica la manera de formar huerta de tipo familiar, para establecimientos de beneficencia, etc. Trata de las alternativas, de mucho interés para la huerta, para evitar la continuidad de una planta en la misma parcela.

En la segunda parte del libro se ocupa de la horticultura especial, reseñando todas las diversas plantas que pueden ser provechosas en la explotación hortícola, haciendo las observaciones agronómicas y de cultivo convenientes para cada una de ellas.

COLECCION DE DIEZ ENQUIRIDIONS

publicada por la

Junta Central de Acción Católica

de acuerdo con la Editorial Dédalo

Acaban de aparecer:

1. "La Propiedad", del P. Palacio, O. P.
2. "La Iglesia de Jesucristo", del P. José Madoz, S. J.

He aquí un resumen del índice del volumen sobre "La Propiedad": El derecho de Propiedad a la luz de la Revelación.—El Nuevo Testamento.—El derecho de Propiedad y sus antecedentes en la Patrística: San Clemente, Romano, Lactancio, San Basilio, San Gregorio Niseno, San Juan Crisóstomo, San Ambrosio, San Jerónimo, San Agustín, San Gregorio Magno.—El derecho de Propiedad según los Escolásticos: Santo Tomás, Francisco de Vitoria, Luis Vives, Domingo de Soto, Fernando Vázquez de Menchaca, Covarrubias, Bartolomé de Medina, Domingo Báñez, Pedro de Ledesma, Luis Molina, Padre Juan de Mariana, Francisco Suárez, Lessio, Biluart.—Síntesis de la doctrina escolástica sobre la Propiedad.—Las ideas sociales del siglo XIX.—Balmes, Ketteler, Aparisi, Guijarro.—P. Lacordaire, Donoso Cortés, Concepción Arenal, Cánovas del Castillo, Vázquez de Mella, Padre Gerard, Cardenal Guisasola, Padre Rutten, Padre Vermeersch.—Legislación e instituciones con que la Iglesia ha regulado la función social de la Propiedad desde los primeros tiempos del Cristianismo.—León XIII, Pío XI.

En breve aparecerán:

3. "El Primado Romano", por el padre José Madoz, S. J.
4. "La Familia", por el padre Reginaldo Hernández, O. P.
5. "La Caridad", por el padre Crisógono de Jesús, Carmelita.
6. "La Acción Católica", por el padre Maximiliano Peña.
7. "La Libertad", por el padre José del Arco.
8. "La Educación cristiana", por el padre Dionisio Domínguez.
9. "La Guerra y la Paz".
10. "La Autoridad".

Esmeradamente impresos en papel biblia y encuadernados en tela, con estampaciones en oro. Precio de cada volumen: **OCHO pesetas.**

Pedidos en la

JUNTA CENTRAL DE ACCION CATOLICA

Conde de Aranda, 1. MADRID

Boletín para la suscripción de los diez volúmenes de la COLECCION DE ENQUIRIDIONS

Don ..... con domicilio en ..... calle de ..... desea que la **Junta Central de Acción Católica** le sirva, a medida que se vayan publicando, los diez enquiridions a que este anuncio se refiere, que se compromete a abonar contra reembolso. Los volúmenes serán enviados, libres de todo cargo, a mi domicilio.

(Fecha)

(Firma)

(Remítase a oficinas de la **JUNTA CENTRAL DE ACCION CATOLICA, Madrid, Conde de Aranda, 1.**)

La velocidad máxima conseguida hasta ahora sobre el agua es la de 204 kilómetros

Detenta este "record" el hidroplano "Miss América X". El "Queen Mary" aspira a arrebatar la cinta azul al "Normandie". Blasco de Garay fué el primero que navegó con propulsión mecánica. La máquina de su invención hacía una legua por hora. La carabela "Santa María" navegaba a 10 kilómetros, y tardó sesenta días en atravesar el Atlántico

La cantidad de movimiento del "Normandie" equivale a la de un automóvil lanzado a cuatro millones de kilómetros por hora

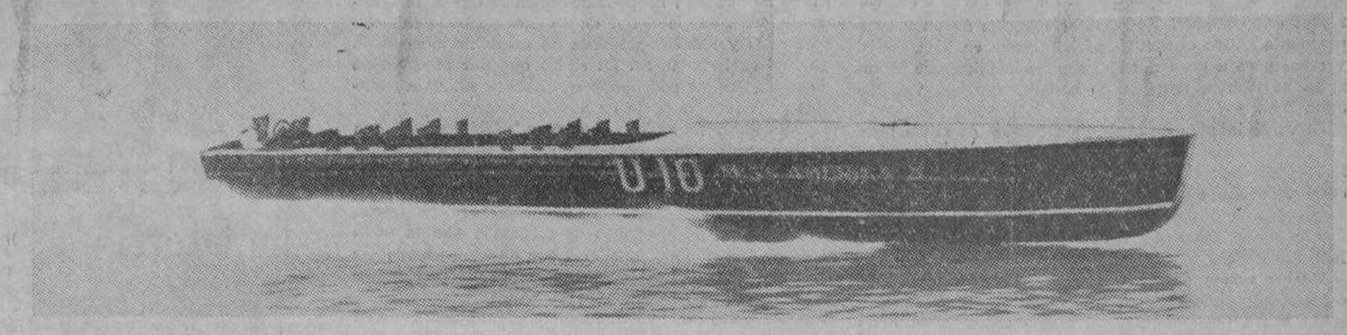

El "record" de velocidad en el mar (204 kilómetros por hora) está en poder del automotor náutico "Miss América X"

La velocidad es el problema mecánico que más ha apasionado a los hombres desde el principio de los siglos; unas veces con fines utilitarios, como el correo humano de Moctezuma, que hacía el transporte entre Veracruz y Méjico en menos tiempo, según la tradición, que el actual ferrocarril para surtir pescado fresco a la mesa del emperador; otras por vanidad, como la muerte de Ladas, por una corona de laurel, en las carreras pedestres de Olimpia; o por patriotismo, como Pheidippides de Maratón a Atenas: 40 kilómetros, a unos 15 kilómetros por hora, pagando con su vida la noticia de la victoria.

Hoy los «records» de velocidad máxima (a 460 kilómetros por hora en automóvil y 720 en avión) están más bien inspirados en el espíritu de Ladas que en el de Pheidippides, pues no tienen, muchas veces, otro mérito que el arriesgar la vida del piloto.

En el mar

La historia de la velocidad en el mar es una epopeya más romántica que la de estos héroes aislados que nos brinda la tierra y el aire; pero en ella se aúnan siempre la utilidad, la vanidad y el patriotismo para, conjuntamente, surcar los mares con la máxima gloria. Quizá sea que la lucha del hombre en todos los siglos y en todos los mares, con elemento dinámico tan colosal como las olas, le hayan hecho conservar siempre su prudencia y buen juicio respecto a la velocidad a que debe navegar, dando ya el marino amplia demostración de su valor al enfrentarse con los peligros de la navegación sin necesidad de otros alardes.

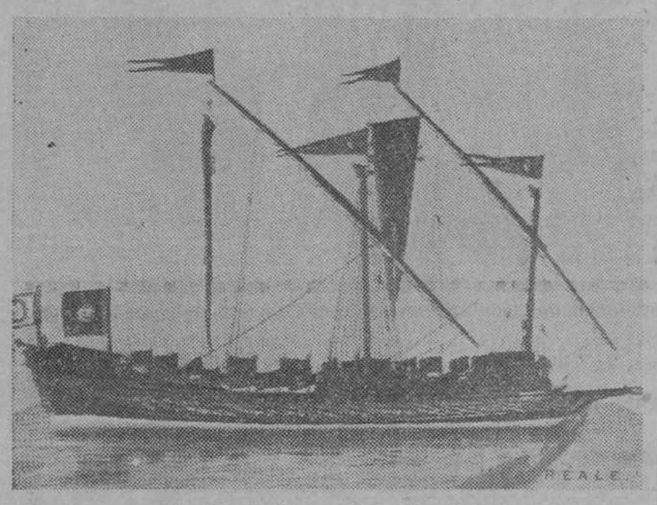

Una galera típica del Mediterráneo

Así, hoy el más preciado galardón en velocidad marítima es la Cinta Azul (Blue Ribbond), imaginaria corona de laurel con que se gloría a la nación que posea el trasatlántico, buque de gran comodidad y seguridad, que una en menor tiempo Europa y América.

Para quien admira la ingeniería, la velocidad de un trasatlántico tiene la siguiente trascendencia: el «Normandie», de 78.500 toneladas de peso o desplazamiento, a 32 nudos (59,4 kilómetros por hora), lleva la misma cantidad de movimiento: masa por velocidad, o fuerza de choque, que un automóvil o avión de peso corriente a la velocidad desconocida de cuatro millones de kilómetros por hora.

La velocidad en el mar se mide por una unidad especial: el nudo, igual a una milla marina por hora: 1,852 kilómetros por hora. Con frecuencia leemos, aun a los más nombrados periodistas navales, la redundancia «nudos por hora»; se debe decir «nudos» simplemente, o millas marinas por hora; el «nudo por hora» es una medida de aceleración. La palabra «nudo» origina de las divisiones señaladas con nudos, que se hacían en el cordel de la corredera: una barquilla que se echaba por popa de los barcos contándose los nudos que pasaban en el tiempo que tardaba en vacilarse un reloj de arena.

La resistencia a la marcha de los buques

Antes de continuar hablando de velocidad de los buques, es interesante conocer los fenómenos físicos que se oponen a ella. En cualquier flúido, gas o líquido, hay dos propiedades físicas base de la resistencia que oponen a que sean surcados por un sólido; el distinguirles es fácil, basta un experimento en la bañera: si surcamos el agua con una lámina de plano, encontraremos una gran resistencia, que se debe exclusivamente a tener que desplazar el peso de las moléculas de agua; es decir, a la «densidad, del flúido; si surcamos el agua con la lámina de canto, la resistencia es mucho menor; pero existe debido a que las moléculas del flúido se pegan a la superficie del sólido, y al despegarse de las capas de líquido adyacente se opone la adherencia de las moléculas o «viscosidad» del flúido. La densidad hace que para formar olas o remolinos se necesite de una fuerza que impulse el peso de las moléculas a verificar ese movimiento, y para separar las moléculas hay que vencer la fricción, adhesión o viscosidad que las une con otra fuerza; el conjunto de estas fuerzas es lo que constituye la resistencia a la marcha del buque.

Los barcos se distinguen de las aeronaves y de los submarinos en que navegan entre dos flúidos: agua y aire, siendo por ello su resistencia mucho más complicada que la de éstos, por la formación de olas en la proa (entrada de aguas), y en la popa (salida de aguas) del casco. En los barcos, tanto la entrada como la salida de aguas, debe terminar en punta o en cuña; para sólidos en un solo flúido la mejor forma es redondeada la proa y en punta la popa.

La proporción de eslora a manga de los buques varía poco de la de los peces: una trucha es 7,2 veces más larga que ancha; una caballa, 8 veces; un abadejo, 6,5 veces; un salmón, 8 veces, y una lobina, 6 veces.

Cuanto más rápido (considerando velocidad y eslora) es el buque, mayor es la fracción de resistencia de olas; pero aun en los buques más rápidos, tales como los destructores, que hacen 40 nudos con 100 m. de eslora, la resistencia de olas sólo llega a un poco más de la mitad de la total; el resto es fricción del agua con la superficie del casco. En buques lentos, como cargueros de 10 nudos y 100 m., la fricción suele llegar hasta el 80 por 100 de la total.

La resistencia del aire, con viento en calma, es relativamente pequeña: no llega al 5 por 100; pero como los buques han de tener la regularidad de un tren, (es un decir, porque quisieran los trenes tener la regularidad del trasatlántico), y con huracanes en contra, esta resistencia puede aumentar hasta cerca de un 25 por 100; modernamente se da forma aerodinámica a las superestructuras y chimeneas.

La resistencia de olas depende de la forma del casco y de la interferencia que pueda haber entre las olas que se forman en la proa y en la popa; para disminuir esta resistencia a un mínimum se prueban modelos del casco y de las hélices en un canal de experiencias hidrodinámicas, con el agua tranquila y con oleaje artificial.

La resistencia de fricción, a pesar de ser la más importante, es menos modificable que la de olas, varía poco con la forma; depende casi exclusivamente de la cantidad y calidad de superficie mojada que tenga el casco.

Las máquinas propulsoras de los transatlánticos

El elegir las mejores máquinas para conquistar la Cinta Azul, 160.000 caballos, con un mínimo de consumo y una seguridad absoluta, no es juego de niños.

El problema es hoy más complicado, por la variedad de proposiciones que existen. Desde luego, por razones de menor consumo y peso, disminución de personal, mucha mayor limpieza y más fácil estiba; el petróleo ha desplazado enteramente al carbón en los transatlánticos.

El petróleo sirve, bien para que su llama produzca vapor en calderas y este vapor mueva turbinas o máquinas alternativas, o bien para que, convenientemente mezclado con aire, produzca explosiones en los cilindros de motores Diesel, que al fin resultan en un movimiento rotatorio del eje portahélice.

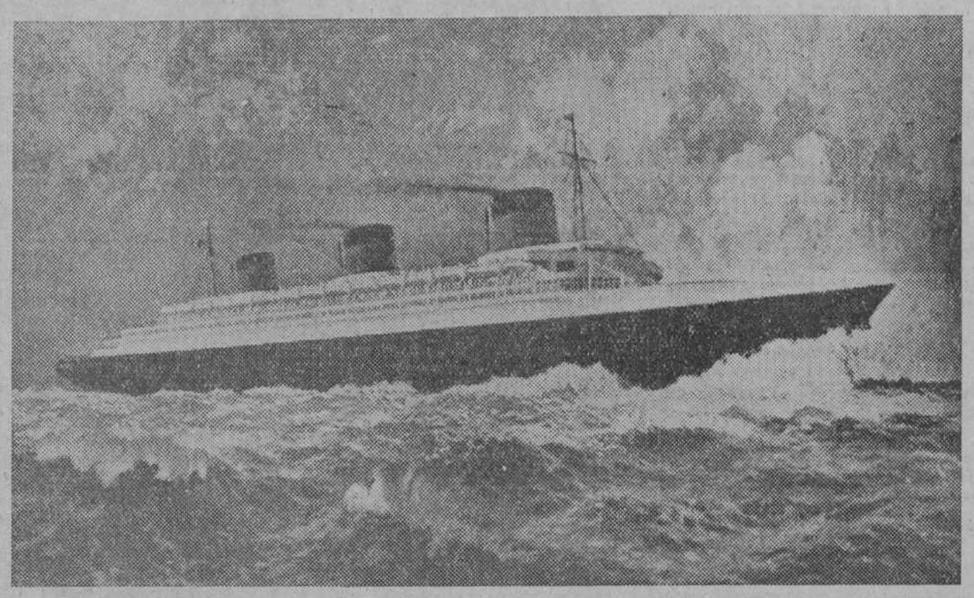

El "Normandie", que tiene hoy la insignia azul del Atlántico

Ni las máquinas alternativas de vapor ni los motores Diesel resultan hoy convenientes para tales potencias (el «Normandie» lleva 40.000 caballos en cada eje), las primeras porque resultarían pesadísimas, jamás se han construído de estos tamaños; y de los motores, el mayor Diesel marino construído tiene 18.000 caballos, y la idea de sumar la potencia con varios motores rápidos acoplados, aunque se ha propuesto, no se ha aceptado, porque estos motores rápidos están aún poco probados, resultando la idea demasiado atrevida para tantos millones de gasto. Los proyectistas de estos colosos prefieren elegir lo bien probado: calderas de no muy alta presión y turbinas de vapor, que se vienen empleando hace más de treinta años, y que se han construído para mayores potencias; los portaviones norteamericanos «Lexinton» y «Saratoga» tienen 220.000 caballos en cuatro ejes.

Como las turbinas giran a miles de revoluciones y las hélices, para su mayor rendimiento, alrededor de un par de cientos, se presenta otro problema: elegir un reductor de la velocidad entre las turbinas y las hélices; los ingleses, los alemanes y los italianos han preferido unas ruedas de engrases; los franceses y los norteamericanos (buques de guerra), la transmisión eléctrica, en que las turbinas accionan directamente unas dínamos que se conectan por cables a unos motores eléctricos en los ejes portahélices, que giran a la velocidad deseada.

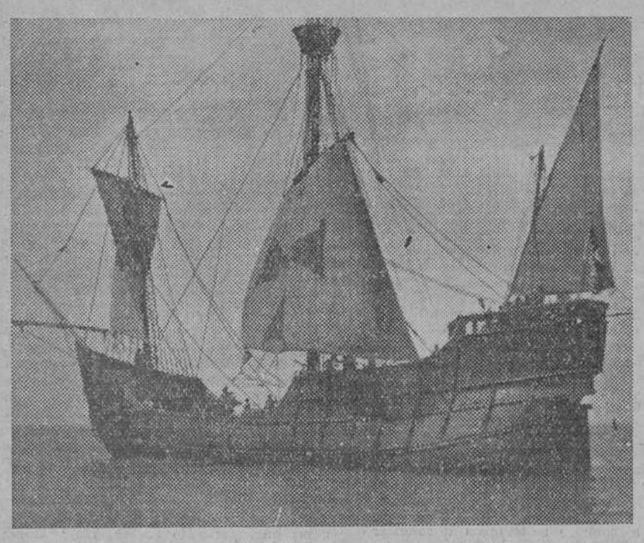

La carabela "Santa María" atravesó el Atlántico en sesenta días. (Reproducción por el señor Guillén.)

Para quienes hacen comparaciones entre el transporte aéreo y el marítimo, llegando hasta profetizar la pronta desaparición del buque transatlántico de pasaje, no estará de más una aclaración: los buques, tanto el casco como la máquina, se construyen más con la idea de «regularidad» que de «velocidad», en frase expresiva de un célebre ingeniero naval, «los supertransatlánticos son más elefantes que galgos». Sus máquinas pueden trabajar veinticinco años con perfecto rendimiento, funcionando día y noche la mayor parte del año; un motor de Aviación escasamente resistiría medio año de este trabajo. La diferencia se ve palpablemente en los pesos de ambas máquinas: las de un supertransatlántico moderno desarrollan de 10 a 15 CV. por tonelada, mientras un motor de Aviación corriente de este peso desarrollaría de 1.000 a 1.500 CV. Comparemos también su potencia por tonelada de peso total: el «Nórmandie» tiene 2 1/2 CV. y el hidroavión gigante «Dornier X», tiene 120 CV. Como se ve, hay aun mucho margen si se llegara a sentir la competencia de las aeronaves a los buques.

En los siglos de los remeros

Habiendo descrito, aunque sea evitando demasiadas complicaciones, los misterios de los "records" transatlánticos, es interesante dar una mirada retrospectiva al progreso de la velocidad en el mar.

Hay restos de barcos egipcios, de treinta siglos antes de J. C., que se propulsaban por paletas parecidas a las que hoy se usan en las piraguas.

La introducción de los remos, en que las paletas tienen un punto de apoyo para aprovechar mejor la fuerza humana, se encuentra en barcos egipcios, fenicios y griegos diez siglos antes de J. C. Después empezaron a construirse las naves guerreras con dos bancos de remos: birremes; luego los trirremes, cuadrirremes, etc., hasta diez bancos de remeros escalonados, según cuentan algunos historiadores.

Por estos tiempos se tenían nociones de la forma del casco: los romanos llamaban "largos" cuando su eslora era unas cinco veces su manga, y "redondos" cuando era unas tres veces. Sin embargo, hay barcos griegos y fenicios con la proporción de ocho veces, lo mismo que el "Normandie".

La vida de los remeros en el Mediterráneo era muy dura. Reclutados entre esclavos, presidiarios y cautivos, remaban en algunas galeras hasta las veinticuatro horas del día, metiéndoles pan con vino en la boca para que no desfallecieran, y reviviéndoles a latigazos; estaban encadenados a los bancos de remo unos seis meses, y hubo quienes lo soportaron veinte años.

En general había tres remeros por remo; en combate remaban los tres, y en navegación normal sólo uno, relevándose cada cuatro horas; la velocidad, de este modo, era de tres a cuatro nudos (7 1/2 k. p. h.), y en combate, de cinco a seis nudos (11 k. p. h.). Nótese que por el año 1650 las diligencias más rápidas hacían 7 k. p. h.; en 1730 hacían 12 k. p. h., y en 1819 llegaban sólo a 14 k. p. h.

Es de observar también que de unas mediciones y cálculos que se han hecho recientemente de los remeros de las Universidades de Oxford y Cambridge, cada uno de ellos equivale a 1,09 HP. Estos cálculos se hicieron teniendo en cuenta todos los movimientos y esfuerzos del cuerpo, pero por otro procedimiento. Midiendo el oxígeno que necesitaban los remeros de la Universidad de Yale se vino a la conclusión de que el "combustible" inhalado equivalía a 1,25 HP.; los 0,16 HP. de diferencia es de suponer, si los cálculos fueran exactos, que se desperdician en movimientos internos del cuerpo humano.

Recuérdese que el "Horse Power", la unidad de potencia inglesa, la calculó Watt basándose en el poder de tracción de los caballos percherones, de ahí su hombre de caballo de potencia en elsistema métrico; el CV. (caballo vapor) tiene casi el mismo valor. Pero estos esfuerzos los soportan los atletas sólo en los diecinueve minutos que dura la regata; en una jornada de trabajo el hombre equivale aproximadamente a 1/8 de HP.

Los siglos de vela

Pocos siglos después del remo aparece la vela. Estas, lo mismo que ahora, consistían en un palo casi vertical con otro en forma de cruz, sobre el que se desplegaba la lona, que aprovecha la presión del viento.

Hasta los siglos XIV y XV los veleros no adquirieron preponderancia sobre las galeras. Hay dos motivos que desplazan a los remeros: la introducción de la artillería en los costados de las naves y el descubrimiento de América, que necesitaba de barcos transatlánticos con una máxima capacidad de carga.

La "Santa María" era una carabela de, según la reproducción del señor Guillén, 24,50 metros de eslora en la flotación y 7,8 metros de manga, la misma forma redondeada que tiene un bote pequeño, un chinchorro. Su palo mayor tenía 27,2 metros, la superficie total del velamen era de 470 metros cuadrados. Su velocidad sería, con buen viento y mar, de unos seis nudos; en la travesía tardó 60 días.

Los veleros más notables, desde el punto de vista velocidad, son los cliper preciosas fragatas que nacieron a mediados del siglo pasado para traer opio y té de la China por el Cabo de Buena Esperanza a Inglaterra, regateando en esta navegación, de medio mundo y tres o cuatro meses, con el mismo entusiasmo y mayor pericia que unos balandros en una bahía; para hacer hoy las mismas travesías se necesitaría triplicar la tripulación.

Los cliper eran barcos de casco muy esbelto, formando con sus innumerables velas un conjunto tan bello que constituyen el más solicitado motivo decorativo en arte naval; tenían unos 65 metros de eslora, 11 metros de manga, 1.400 toneladas de desplazamiento y 1.800 metros cuadrados de velamen.

El «Cutty Sark», construído en 1869, llegó a hacer sólo a vela, 17 1/2 nudos en una singladura (24 horas); 363 millas, que son 15 nudos de velocidad; y en 30 singladuras consecutivas, 7.678 millas, o sea, a 10,7 nudos de promedio. Cuántos vapores no llegan hoy a esa marcha.

Otro velero, el «Sovereign of the seas», hizo en 1853 de Nueva York a Liverpool en 13 días, 22 horas y 50 minutos. Otro, el «Linghting», construído en 1854, hizo en el mismo año, 436 millas en una singladura, o sean, 18,2 nudos de prometido; éste es el «record» mundial de buques de vela.

Propulsión mecánica

En 1543 el español Blasco de Garay, adelantándose en más de dos siglos al progreso, navegaba en el puerto de Barcelona con una máquina de vapor de su invención montada en una nave de 200 toneladas; la velocidad fué de una legua por hora, aproximadamente tres nudos. Después de este gran precursor, cada nación asigna a su patrimonio científico la prioridad de navegación a vapor; pero hasta principio del siglo pasado la propulsión mecánica no comenzó a prosperar.

La navegación a vapor en España comenzó en 1817 con un servicio regular entre Sevilla, Sanlúcar y Cádiz por el barco construído en Triana «Real Fernando»; hacía de cuatro a seis nudos. Es de observar que este es uno de los primeros servicios de vapores en el mundo.

En 1833 se cruzó el Atlántico por primera vez enteramente a vapor; fué el «Royal William», que tardó 25 días en el viaje; al año siguiente lo compró la Marina de guerra española, dándosele el nombre de «Isabel II».

De aquí los acontecimientos se amontonan: En 1838 el «Great Western», de 72 metros, hacía 8,2 nudos en una singladura. En 1856 se construyó el trasatlántico «Persia», de hierro, de 4.000 HP. y 14 nudos. En 1862 el «Scotia», el último gran transatlántico de paletas (sustituídas por la hélice, usada desde 1836) de 5.000 HP., bate el «record» Nueva York-Liverpool en 8 días, 22 horas. En 1869 el «City of Brussels» se posesiona de la Cinta Azul, a 14 1/2 nudos; en 1882 tenemos el «Aurania», de 17 nudos; en 1888 el «París», de 161 metros y 22 nudos; en 1897 el «Kaiser wilheim der grosse», de 190,5 metros, 21.000 toneladas de desplazamiento, 30.000 HP. y 22,5 nudos; en 1907 el «Lusitania», gemelo del «Mauretania», hacía 25 nudos.

De 1909 a 1930 ha poseído la Cinta Azul el célebre «Mauretania», que ahora se está desguazando, de 232 metros, 44.600 toneladas y 70.000 HP.; quemando carbón atravesó el Atlántico a 25,58 nudos; convertido a petróleo en 1923, lo atravesó a 26,25 nudos, llegando a hacer 27,2 nudos en 1929.

Desde 1930 el alemán «Bremen», de 286 metros, 52.000 toneladas y 100.000 CV., tiene la Cinta Azul; en noviembre de 1934 atravesó el Atlántico, de la Roca del Obispo en las Islas Scilly al Faro Ambrose en Nueva York: 3.192 millas, en 4 días, 14 horas y 27 minutos, a 28,51 nudos.

Desde 1933 el italiano «Rex», de 268 metros, 48.000 toneladas y 124.000 CV., bate el «record»: de Gibraltar a Nueva York en 4 días, 14 horas y 58 minutos, a 28,92 nudos.

El 3 de junio de 1935 el francés «Normandie», de 160.000 CV., 78.500 toneladas y 293,20 metros en la flotación, ha cubierto la misma ruta del «Bremen», en 4 días, 11 horas y 33 minutos, a 29,68 nudos; la última singladura la hizo a 31,55 nudos. En el viaje de regreso ha batido su propio «record», haciendo 30,33 nudos de promedio.

Aun no se puede decir cuál será la velocidad máxima del «Normandie»; no hay duda de que podrá superar estos «records»; pero no es raro que se reserve, pues la Prensa no técnica inglesa asegura desde ahora que el «Queen Mary» conquistará para la Rubia Albión la Cinta Azul: a 32 nudos de promedio.

Aunque en buques de guerra se hayan excedido estas velocidades, sus máquinas no están proyectadas para el servicio regular de los trasatlánticos, ni llegan sus cascos al tamaño del «Normandie»; el mayor es el crucero acorazado «Hood»: a un desplazamiento de 41.200 toneladas hizo en pruebas 31,9 nudos; el portaviones «Saratoga», de 39.000 toneladas, ha hecho 33 nudos; éste y el «Lexinton» son los buques de mayor potencia que existen. El «record» de destructores, también francés, es de 44 nudos.

La velocidad máxima sobre el agua pertenece al hidroplano «Miss América X», de 11,6 metros, 8 toneladas y 7.000 HP.; ha hecho 110 nudos, ó sea, 204 kilómetros por hora.

R. ZUBIAGA

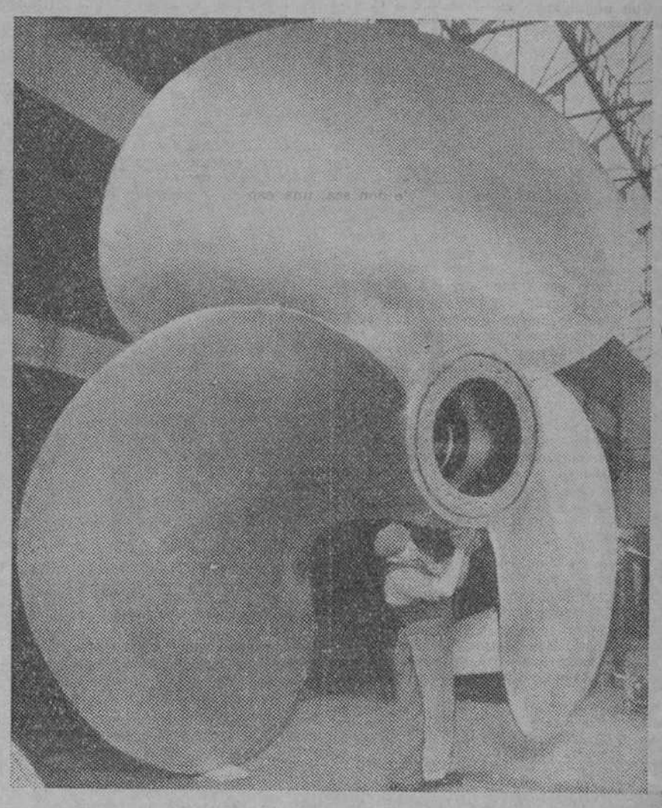

Cada hélice del "Normandie" pesa más de 23 toneladas y mide 4,80 de diámetro

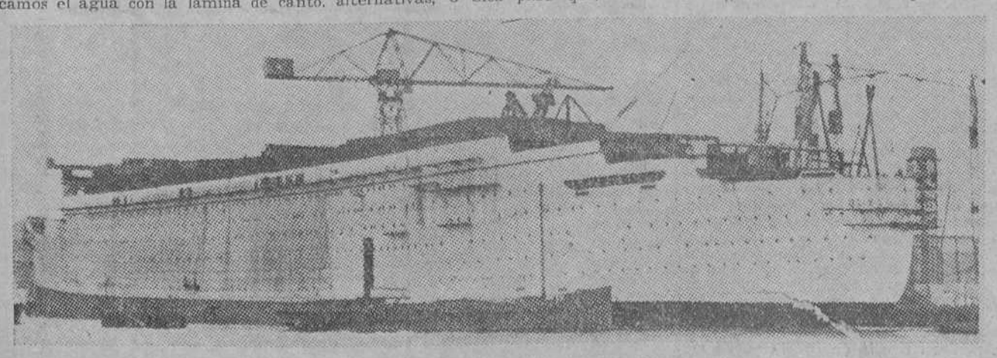

El "Queen Mary", futuro rival del "Normandie"

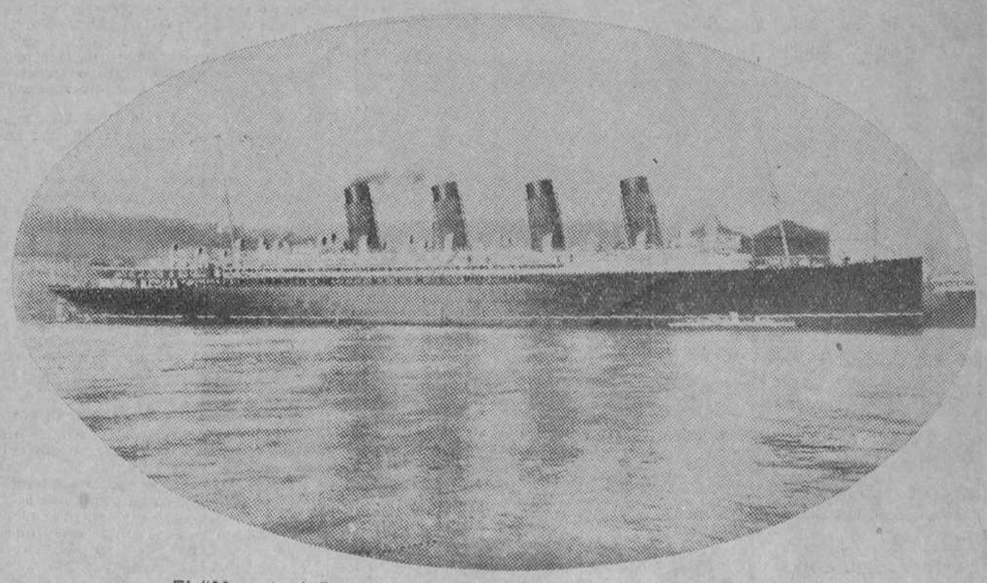

El "Mauretania", poseedor de la cinta azul durante veintiún años

CUANTA animación y cuánta vida, que parece un derroche, en esas importantes y aristocráticas reuniones que se conocen con el nombre de "carreras de caballos"! Entre las claridades de un sol esplendente afluye la multitud, rivalizando en bien vestir, y crece poco a poco el entusiasmo a medida que la carrera se acerca, después de haberse cruzado valiosas apuestas...

El verde intenso de la mullida hierba es alivio para los ojos y sirve de regia alfombra al pelotón de caballos que únicamente parece rozarla con los relucientes cascos, cuando en un instante pasa, más volando que corriendo. Alados caballos que sostienen en sus cuidados lomos las frágiles jorobas de encorvados "jockeys", luciendo divisas de las cuadras a que pertenecen...

Hombres bien portados, con sus chisteras de claros colores, que siguen con cariño la carrera del favorito, noble bruto pura sangre. Señores de impecable línea que tienen miradas de complacencia y admiración para las bellas mujercitas que se exhiben vestidas con los modelos de trajes más originales, más bonitos y, desde luego, los más nuevos y vistosos.

Sobre la intensa manifestación de vida y movimiento, las mujeres, como mariposas de mil colores, revolotean aquí y allá, con las alas de sus vestidos veraniegos, esparciendo aromas, no sólo de perfumes costosos de marcas acreditadas, sino con la vista de las mil flores que salpican la cintura, el sombrero y la totalidad de los vaporosos trajecitos estivales...

Desde hace muchos años, como se sabe, sirven las carreras de caballos, además de para galardonar a los hermosos brutos que logran conseguir los codiciados premios ofrecidos, para admirar también, desde el punto de vista de la frivolidad, lo que la moda preconiza, y aquello de que conviene tomar buena nota, porque, a no dudarlo, hemos de verlo introducido en la indumentaria femenina.

Para estas manifestaciones mundanas guardan los modistos todas sus preferencias. Y les dedican los modelos más queridos, aquellos que con sola su presencia han de conquistar, no sólo las miradas de la concurrencia, sino lo que es más decisivo e importante: los votos de las hermosas y elegantes mujeres.

¿Quiere decir esto que todos cuantos se presentan han de ser forzosamente bonitos y aceptables? Ni mucho menos. A veces, a la vista de un modelo, la risa más regocijante afluye a los labios. Se trata de algo tan extraño, que no puede menos de causar la hilaridad más franca y ruidosa. Pero aun esos divertidos modelos, después de bien admirarlos, no podemos afirmar que sean francamente feos. Un no sé qué de original y distinguido fluye de ellos y nos los presenta en un doble aspecto de algo casi casi elegante... Es cierto que por lo extraños y lo chocantes no podríamos resolvernos nunca a aceptarlos para formar parte de nuestro guardarropa; pero comprendemos, sin embargo, que ese "chic" especial que ostentan se debe, sin duda ninguna, al arte y la maestría de las manos que los idearon. He aquí el mérito de los grandes modistos: Hacer que un traje, que sin su concurso y aliento sería, más que feo, horrible, tenga, no obstante, ciertos atisbos de elegancia que lo haga aceptable para aquellas mujeres que no temen arrostrar el ridículo si es preciso mantener en alto, bien levantada la bandera de la originalidad...

Junto a estos tales vestidos, otros encantadores se ven en las carreras.

Ni que decir tiene que lo que verdaderamente abunda son los trajes de la estación en que nos encontramos. Pieles y capas de plumas también pueden admirarse; pero con preferencia a cualquier otro, está el vestido veraniego.

Sus características son notables. Habíamos temido que las faldas se acortaran; que se estrecharan o hendieran, y ahí están los modelos de las carreras, diciéndonos que lo último son faldas voluminosas con el vuelo a partir, no de las rodillas, como hace poco, sino de las mismísimas caderas, y aun de la cintura. La silueta gana en soltura y las telas vaporosas envuelven a la mujer, prestándole todo el atractivo de su gracia y feminidad. Las mangas son cortas, pero llegan casi todas al codo y reaparecen los vuelos de las mismas, como lo hicieron las que nuestras abuelas denominaron "mangas farol".

No hay que temer que los finos tejidos estampados causen agobio al trabajarlos formando cuellos. Tienen estos vestidos cuello vuelto, que a veces se expande en forma de volante o ancha berta junto a su misma base.

Modificación que conviene anotar es la concerniente a los escotes: Ya no se drapean en lo alto, sino que, en consonancia con la estación calurosa en que nos hallamos, aparecen tímidamente abiertos, procurando bordearlos con moderno y bonito collar que forme juego con el color del vestido.

María DE NAVARRA

Creed. "San Rafael". "Tailleur" de lana color ladrillo y marrón, formando grandes cuadros.—Maggy-Rouff. "Au golf". Falda pantalón de forma muy original, en lana gris. Blusa, de seda mate blanca. Letras bordadas en azul y rojo.—Creed. Vestido para "golf" en lana marrón y blanca

Consultorio de higiene y tocador

Una madrileña.—No le doy la fórmula de ese depilatorio, porque he adquirido el convencimiento de que no sirve en la mayoría de los casos. Le recomiendo la decoloración con agua oxigenada de 20 volúmenes y unas gotas de amoniaco.

Una andaluza sosa.—Decolórese el vello. Los depilatorios de momento lo quitan, pero luego sale más fuerte. Sin embargo, decolorándolo queda casi invisible y en muchos casos cada vez se va poniendo más fino. Casi todos los casos que conozco de vello fuerte es debido al uso continuado de depilatorios, y en muchos casos por querer quitar una pelusa invisible se transformó ésta en pelo fuerte. Ese brillo de la cara se le quitaría usando caolín.

María de Magdala.—Bastante hemos conseguido con acertar con una crema que borra todas las imperfecciones de su cara. Siga usándola, así como el método que la di, y si alguna vez viene a Madrid, pasando el verano, podré verla personalmente, pues me interesa su caso.

Mandolinata.—Puesto que tiene el cutis tan bonito, mejor es que siga con el plan corriente de limpieza sin darse nada. Ahora bien; si usted nota que se le arruga o le salen manchas o granitos, escríbame y le daré la solución. En cuanto a los perfumes, eso de que se van en seguida es porque no busca perfumes de precio. Los perfumes baratos desaparecen sin dejar huella. Hay perfumes tan persistentes que hasta después de lavadas las prendas queda en ellas perfume. Pero prepárese a gastar de 50 a 100 pesetas en cada frasquito. No puedo indicarle marca. Para perfumar el papel de cartas lo mejor empapar en perfume papel secante. Ponerlo en una caja cerrada con el papel. Fórmula para sus manos: Glicerolado de almidón, 50 gramos; óxido de zinc, 3 gramos; caolín, 4 gramos; esencia de rosas, 20 gotas.

Marfileña.—Para quitar sus arrugas se dará todas las noches sobre las partes arrugadas una pulverización con esta fórmula: Agua de rosas, 150 gramos; agua de hamamelis, 200 gramos; sulfato de zinc, 5 centigramos. Después de bien seca, masaje con esta pomada: Aceite de ricino, 30 gramos; cera blanca, parafina, esperma centiana, 5 gramos; ácido salicílico, 2 gramos; esencia de geránio, 15 gotas. Dejará la parte arrugada engrasada toda la noche y a la mañana se lavará primero con agua caliente y finalmente con agua fría.

Churubia.—Cinco cartas me lleva escritas esta simpática consultante sin haber logrado hasta hoy contestación. ¡Perdón! Pero estoy agobiado con tantísima correspondencia. Mi deseo sería contestar a vuelta de correo. Voy a ponerla un cutis precioso. Todas las noches se dará un masaje con vaselina mentolada, 5 minutos. Luego compresas de agua muy caliente. A continuación compresas frías. Finalmente esta loción: Agua de rosas, 150 gramos; agua de hamamelis, 125 gramos; sulfato aluminico potásico, 6 gramos; sulfato de zinc, 5 centigramos; glicerina, 100 gramos. Esta crema todos los días: Borato de sosa, 5 gramos; salicilato de sosa, 5 gramos; glicerolado de almidón, 10 gramos; lanolina, 6 gramos; vaselina, 10 gramos.

Entre naranjos (Castellón).—Se lavará primero dos veces a la semana con jabón de brea. Después, una vez en semana. Diariamente esta loción: Alcohol de romero, 300 gramos; tintura de quina, 50 gramos; tintura de cantáridas, 10 gramos; resorcina, tres gramos; esencia de bergamota, tres gramos; aceite de ricino, cuatro gramos.

Una gilrroblista.—No puedo darla ese remedio que me pide para combatir la obesidad. Es muy peligroso someterse a esos planes caprichosos que dan las amigas o se leen, sin la dirección de un médico. Si realmente está obesa, visite a un buen médico y él la pondrá plan. Yo di una página en EL DEBATE sobre plantas que engordan y plantas que adelgazan. Pero sólo a título informativo y sin pretender sustituir nunca la dirección médica.

Caballero español (Madrid).—Una buena crema para después de afeitarse: Lanolina, 10 gramos; aceite de almendras dulces, 10 gramos; óxido de zinc, 5 gramos; mentol, 20 centigramos. Esencia de jazmín, 5 gotas. Además le blanqueará el cutis como desea y le refrescará mucho.

Un gaditano en Madrid.—Se lavará la cabeza una vez en semana con jabón sublimado. Todos los días esta loción, dándose a la vez masaje con los dedos para que penetre bien en el cuero cabelludo: Sulfato de quinina, un gramo; resorcina, 3 gramos; agua destilada, 500 gramos; alcohol de 95, 500 gramos; glicerina, 20 gramos; esencia de geránio rosas, 40 gotas; esencia de jazmín, 50 gotas.

Uno de Oviedo (Madrid).—Haga lo mismo que digo al anterior.

English Baby.—Use esa fórmula que ha copiado de este consultorio. En cuanto a las pestañas, hay que tener mucho cuidado al cortarlas. Solamente las puntas y con una tijera finísima. Se dará también todas las noches un poquito de aceite de ricino. Pero muy poco, pues algunas que se lo he recomendado se lo dan abundantísimo, entra dentro de los ojos y los irrita. Solamente para engrasar un poquito la base de las pestañas con un pincelito. Para sus cabellos, lávese dos veces en semana con infusión de manzanilla al 10 por 100, echando tanta cantidad de líquido como agua oxigenada y unas 20 gotas de amoníaco por ciento.

Mamá Tecla.—Nada puedo hacer contra los puntos negros usando esa crema. Cuando deje de usarla escríbame.

A. Conta (Valencia).—Nada de cremas en una temporada. Todas las mañanas se dará una loción con agua de rosas, 20 gramos; alcohol, 20 gramos; glicerina, 20 gramos; bórax, 10 gramos. Con un algodoncito, pasándolo, sobre todo, sobre las espinillas. Luego fricciones o masaje, mojándose con alcohol de 95, 80 gramos; alcohol de romero, 10 gramos; jabón negro, 40 gramos.

Rhamayana.—Su doble barbilla se reducirá, mejor que con tratamientos externos, visitando a un buen especialista que viese su estado general, metabolismo, etcétera. En una palabra: algo de glándulas, y con un plan y medicación opoterápica se le corregiría. En cuanto a esas píldoras, no creo en ellas, aunque hay muchas tontas "que se las tragan". No use nada sin consultar con un médico. Las mismas duchas frías, quién sabe si pueden ser perjudiciales para usted.

Luis PALACIOS PELLETIER

Se disputa el premio "Jockey Club", y las elegantes que a él asisten posan ante el objetivo. Vestido de tafetán negro, con lunares en verde pálido

Ultimos modelos vistos en las carreras, recientemente celebradas. Son de organdí blanco, salpicados de flores, que se repiten en el sombrero

Mascarilla de KAOLIN

Rejuvenecimiento del cutis. Quita granos, manchas, pecas, grasa, arrugas y espinillas. Pídase el legítimo **KAOLIN PELLETIER.** Unico garantizado para seguir su método original. Gayoso, Arenal 2, Madrid, y principales farmacias y perfumerías. Envíase previo giro postal 6 pesetas. Apartado 200, Madrid. En el **KAOLIN** va incluido plan completo de belleza por **Palacios Pelletier.**

LA COCINA

Cazuela de guirlache con macarrones (pastel)

Guirlache

Almendras picadas, 250 gramos; azúcar, 400 gramos; esencia de limón, 10 gotas.

Se pone la esencia y el azúcar en una cacerola a fuego fuerte, y sin dejar de remover, para que no se agarre, con una espátula.

Cuando toma el color caramelo se agrega la almendra, hasta tostarla (un minuto); se retira del fuego y se vuelca sobre la mesa de mármol, embadurnada de aceite crudo; se estira la masa sobre la mesa con un rodillo untado de aceite, y se corta el fondo y paredes de una cazuela, usando para esto un molde a tarta, redondo, de 18 centímetros de diámetro.

Una vez cortadas estas plantillas, se pone el molde sobre un fondo de guirlache y los costados se dejan enfriar, sosteniéndolos con la mano; se corta bien, si sobra, dándole la forma exacta, y ya frío se quita el molde, quedando formada la cazuela.

Las asas se cortan en forma de triángulo y se pegan con un poco de caramelo. Para esto se pone en un cazo una cucharada de azúcar y una de agua; se deja cocer y cuando empieza a tomar color se emplea.

Una vez fría la cazuela, se rellena de un bizcocho, y se termina de rellenar con crema manteca (puesta en manga con boquilla fina, del tamaño de un macarrón), formando los macarrones; se decoran las borduras de la cazuela con crema manteca, puesta en manga de pastelería, con boquilla rizada número ocho, y se colorea esta crema con un poco de carmín (o sea color de rosa) y los macarrones de color natural; se coloca en una bandeja con servilleta y, muy fría, se sirve.

Crema Manteca

Azúcar, 200 gramos; mantequilla, 250 gramos; yemas, cuatro; agua, un decilitro; perfume vainilla.

En un cazo se pone el agua y la barra de vainilla; se arrima al fuego y, cuando rompe a hervir, se espuma bien y se deja cocer hasta que el jarabe tenga el punto de hebra floja.

Una vez en punto el jarabe, se echa poco a poco sobre las yemas, disueltas en una vasija con dos cucharadas de agua fría; se mezcla el jarabe, sin dejar de remover con un batidor, y se bate sobre el fuego unos cinco minutos hasta formar una crema espesa. Entonces se mezcla con la mantequilla, un poco blanda, puesta en una vasija; se trabaja vigorosamente y, bien unido todo, se reserva en sitio fresco.

Bizcocho de Saboya

Huevos, tres grandes; azúcar, 125 gramos; harina medio fuerte, 125 gramos; raspadura de limón o de naranja.

En un cazo de batir se pone el azúcar, los huevos y el perfume; se arrima al lado del fogón y se bate hasta adquirir una pasta espesa y esponjosa, que se retira agregando la harina (cernida), removiendo para mezclar a la pasta con una espumadera; bien mezclado se pone en un molde a bizcocho untado de mantequilla y espolvoreando de harina, se mete a horno moderado de veinte a veinticinco minutos, y, una vez cocido, se saca del molde y se desmoldea.

Conviene no abrir el horno, por lo menos antes de los veinte minutos, y al hacerlo, con mucha precaución de abrir y cerrar muy despacio.

Leche merengada (para seis copas)

En un cazo se ponen 200 gramos de azúcar, una cucharada colmada de maizena (25 gramos) y un decilitro de leche fría; se disuelve con una espátula y se incorpora un litro de leche hirviendo, cocida de antemano con un trocito de canela en rama; se mezcla bien y se arrima la cacerola a fuego vivo, no dejando de mover el líquido con la espátula; cuando rompe a hervir se retira y se deja enfriar.

Una vez frío se cuela por un colador chino y se hiela, cargando la heladora con capas de hielo picado muy finamente, alternándolas con otras capas de sal gorda, terminando por cubrir la máquina con un paño, para que no pierda frigorías; entonces se hiela y, poco antes de cuajar, se le agregan dos claras montadas (batidas) a punto de merengue, dándole unas vueltas para que el merengue se mezcle con la crema.

Se sirve en vasos formando un montículo, espolvoreando la superficie con canela molida.

Nota.—El trocito de canela puede ser sustituído por dos tiras de piel de limón (solamente la película), agregando ésta en la leche cuando se cuece.

Deliciosas (Pastas finas)

Mantequilla, 100 gramos; azúcar lustre, 100 gramos; levadura Royal, una cucharadita de las de café, escasa; maizena, 25 gramos; yemas, cuatro; harina medio fuerte, 200 gramos; ralladura de un limón.

En una vasija se pone la mantequilla y el azúcar y la raspadura de limón, y se mezcla bien todo con un batidor formando una pomada; entonces se agregan las yemas de una en una y, por último, se agrega la harina tamizada, mezclada con la levadura Royal y la maizena.

Se pone la pasta en una manga de pastelería con boquilla rizada número 16 ó 17, y sobre la placa de pastelería se hacen las pastas, dándoles la forma a capricho, palitos, rosas, medias lunas; se cuecen a horno fuerte moderado y se bañan los extremos con mermelada de albaricoque, y cubriendo éstos con fideos de chocolate.

Nota.—La mantequilla puede ser sustituída por manteca de cerdo o mitad mantequilla y mitad manteca de cerdo.

Sarrau STER
Director de Academia Gastronómica

Extraño conjunto que ha llamado la atención como uno de los más elegantes en el hipódromo de Chantilly. Sobre vestido negro mate, capa, sombrero, guantes y sombrilla, de piqué blanco

Un gran porvenir para los lignitos españoles transformados en combustible líquido

Una tonelada en bocamina vale 12 pesetas; transformada, puede valer 500. Se calcula que hay en España cuatro millones y medio de lignitos. Ante la eventualidad de que se agoten las reservas de petróleo dentro de diez años, los técnicos buscan una sustitución

¿Qué es el petroleo? Entre varias hipótesis, dos se disputan la explicación de su origen: una que corresponde a la química inorgánica y otra a la orgánica, fundándose ambas en experiencias realizadas en laboratorios. Es sabida la hipótesis de que la tierra se forma de un núcleo central, la bariesfera; un manantial enorme de calor de masa en fusión, la piroesfera y la litoesfera, corteza exterior. Las lavas de los volcanes demuestran que en el interior de la piroesfera existen todos los cuerpos que existen en la superficie. Supuesto un agrietamiento del suelo, grandes masas de aguas de mar han podido penetrar en aquélla, según esta hipótesis mineral, por extensas fisuras de la corteza, donde, en conjunto, han sufrido los efectos de la presión y de la temperatura. Berthelot y Moissan admiten que los hidrocarburos que forman el petróleo proceden de la descomposición de carburos metálicos, por el vapor de agua, a las altas temperaturas de las capas inferiores de la corteza terrestre. Como aluminio, con el agua, que da lugar a la reacción-prueba, citan la del carburo de producción del metano C. H.4.

Más en armonía con la práctica presente se encuentra la hipótesis orgánica debida a la descomposición de sustancias orgánicas de origen animal y vegetal. En la actualidad, el fondo del mar es comparable a una enorme alfombra llena de algas, conchas, moluscos de todo género, además de cementerio de infinitos seres, y cuna de otros infinitos. Y esto que hoy debe verse, no es sin duda más que una especie de prospecto o de esquema de lo que debió ocurrir en los viejos periodos geológicos en que la energía vital fué inmensamente mayor, debido a las más altas temperaturas. En circunstancias tales, las conmociones geológicas, al retirarse las aguas originaron que esos fondos quedaran aprisionados entre capas impermeables, y dejaron sus restos orgánicos en condiciones propias para el "cracking" natural por presión y temperatura, o sea, en verdadero proceso de destilación seca. Confirma esta presunción, el que en algunos pozos de petróleos salen mezcladas conchas, y en otros, restos de vegetales, y sostiene esta teoría el químico Engler, que sometiendo a 400º C. de temperatura y presión de 10 atmósferas las materias grasas contenidas en cuerpos de pescados distintos, ha podido encontrar un aceite de propiedades y composición análogas al actual Keroseno. Por lo que se ve, el obrero que con su descuido abadonando el fuego de un horno dió origen al proceso térmico del «cracking» no hizo otra cosa que imitar a la Naturaleza, que, sabia o indiferente, en el curso de los siglos ha ido utilizando el enorme calor de la piroesfera, a modo de horno, para transformar los restos orgánicos—a modo de alquitranes primarios—encerrados a presiones gigantescas entre las capas aisladas y muy profundas de la corteza terrestre.

La lucha con el carbón

El problema del petróleo constituye una verdadera obsesión que se extiende en los terrenos técnico, financiero, militar y diplomático. Sobre ello no hay que insistir. En 1913, EE. UU. y el Canadá producían 248,6 millones de barriles (barril de 159 litros). En 1920 esa cifra llegaba a 443,11, y unos diez años más tarde a 1.011. En 1931 se calculaba una producción mundial de 1.370 millones de barriles, con tendencia estacionaria. A Norteamérica corresponde el 70 por 100 de la producción, y absorbe un capital global de 11.300 millones de dólares, capital sólo superado por el correspondiente a sus ferrocarriles y a la agricultura.

El viejo carbón se defiende ante la competencia industrial del petróleo, competencia que puede cifrarse del modo siguiente: En 1913—paralelamente a los datos precedentes—la producción inglesa de carbón era de 287 millones de toneladas; en 1933 acusó 203, con baja de 80. Y la producción mundial durante ese período se fija entre 1.200 y 944, o sea, una baja actual de 256 millones. Es de señalar que esa disminución de hulla no tiene el carácter negativo de consumo a que se presta su comentario, puesto que si en 1913 para producir una tonelada de hierro se requerían 2.060 kilos de carbón, hoy solamente son necesarios 1.820. Las fábricas de gas también han aumentado su producción, reduciendo a la vez su gasto de hulla primaria, y, por último, la energía eléctrica se va difundiendo cada vez más, en cuya obtención, entre saltos utilizados y mejor utilización de combustibles en centrales térmicas (aparte de la de los combustibles líquidos), permiten decir que hoy se producen un 143 por 100 más de kilowatios con sólo un 34 por 100 de aumento de carbón.

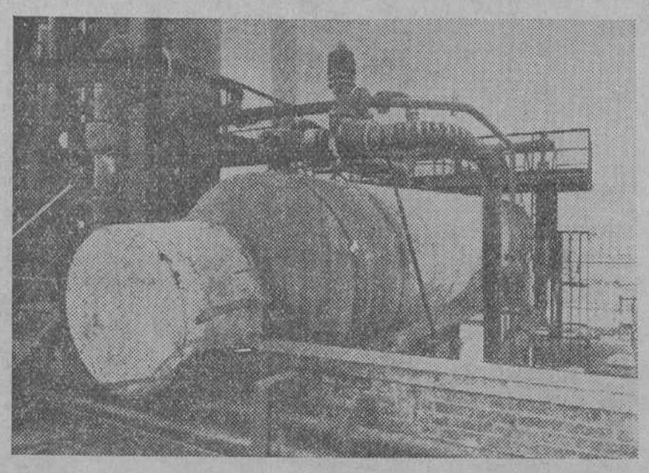

Cámara de reacción, del proceso "cracking"

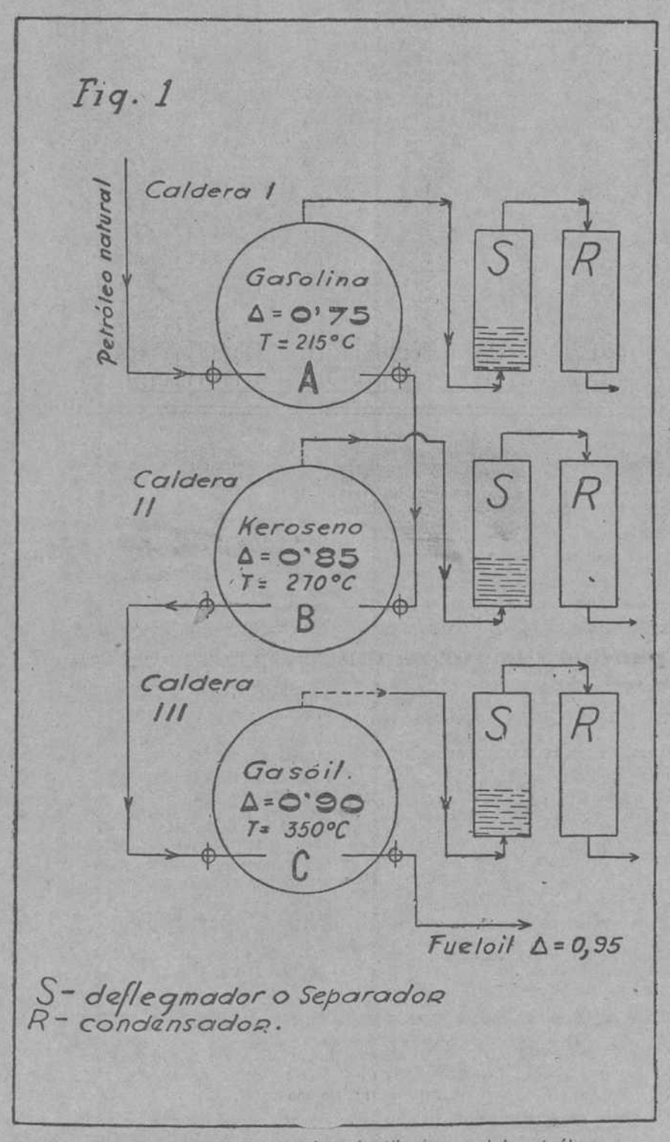

Escala de temperaturas en las destilaciones del petróleo para derivar los combustibles industriales

Hacia el agotamiento

Se calcula en 1930 que existía una reserva mundial de petróleo de 11.000 millones de litros o 70.000 millones de barriles, con un consumo anual que pasa de 1.000 millones de barriles. El agotamiento total de las reservas se supone en 1.970, graduado en etapas: en 1942, en EE. UU., y en 1947 en Méjico.

¿Cómo se hace frente a esta eventualidad posible?... Vistas en conjunto las soluciones, éstas se pueden agrupar en tres: 1.ª La verdadera solución técnica, que es la formación de un producto análogo al petróleo, partiendo de los líquidos que puedan destilarse o formarse procedentes de carbones de calorías bajas, poco utilizables para calderas. Por descontado que esta solución, puramente de tratamiento químico, tiene el marchamo alemán. 2.ª La solución de ahorro, paliativa, de reservar el petróleo para Aeronáutica y Automovilismo, y emplear en otros usos combustibles, mezclas de petróleo y carbón dividido o de mezclas coloidales. Estos ensayos no hay que decir que tienen el sello inglés, cuya industria carbonífera marcha en cabeza. 3.ª La solución, por desgracia algo utópica, pero que sería la más racional: buscar un sustitutivo verdadero en líquidos hidrocarburados, en alcoholes de procedencia vegetal, en cuyo caso grandes extensiones de terreno, serían destinadas a este fin. Esta solución no es factible, en su completo desarrollo, porque el alcohol etílico no pasa de 6.900 calorías en calor de combustión y el metílico todavía menos, y aunque su empleo admite mayores grados de compresión en los motores, el que un litro de gasolina desarrolle el trabajo de 1,8 de alcohol metílico basta para desacreditarle mecánicamente. La bencina, en cambio, desarrolla más calor-potencia que la gasolina; pero tampoco puede sustituirla de lleno, porque se quema mal y deja muchos residuos. La solución paliativo de ahorro es recurrir o a la mezcla binaria: gasolina 0,75; alcohol 0,25, que obliga a variar el reglaje de los carburadores o a la ternaria: gasolina 0,70; alcohol 0,20; benzol 0,10, que da buenos resultados.

Carbón coloidal

La solución inglesa del "carbón coloidal" tiene, hasta el presente, más alcance científico que práctico, por cuanto pone en juego las interesantes propiedades de los cuerpos coloides, con sus moléculas grandes y pequeñas, las micelas; los coloides reversibles o resolubles y las irresolubles; y el fenómeno de la "peptización", parecido, se dice, a la transformación de la albúmina en el estómago humano.

Supóngase una mezcla de 0,40 de carbón pulverizado (pasando por mallas de 0,064 milímetros) y 0,60 de petróleo. Al cabo de pocas horas el carbón se separa y sedimenta. La mezcla es inútil como combustible homogéneo. Pero supóngase que la mezcla en caliente es de: 0,40 de carbón, 0,50 de petróleo y 0,10 de productos medios de destilación del alquitrán. A la temperatura ordinaria, y al cabo de cinco meses no se advierte alteración en la mezcla, "peptizada", que permanece homogénea, semiflúida y apta para quemarse en mecheros de hogares de máquinas de vapor. Estos ensayos, realizados con alguna intensidad en la Marina inglesa, tienen interés en países que carecen de petróleo, como el nuestro. Y ofrecen una positiva ventaja que conviene poner de relieve. La densidad media de la mezcla resulta 1,15 a 1,05. El más pesado de los combustibles líquidos no llega a 0,95. Si en las cargas o en accidentes se producen fugas, el combustible coloidal se va al fondo y el líquido flota, acusándose el grave peligro de las nubes de llamas, difíciles de anegar muchas veces, peligro que es mucho más remoto con el coloidal.

La hidrogenación

La solución, la que titulamos alemana, se refiere a la hidrogenación de los carbones, cuya base es la siguiente: Si se establece en varios combustibles la relación elemental: dosificación de carbono dividida por ídem de hidrógeno, aparece que es mayor de 12 y menor de 15 en las hullas. En los lignitos baja a 13 y en los petróleos suele ser 8. Es decir, que la hulla es rica en carbono, y el petróleo en hidrógeno. Se induce que la unión de la hulla con el hidrógeno, unión íntima y química, podría llevar a la formación de un cuerpo combustible constituído como el petróleo. Esta idea, nacida de la extensión del "cracking", que es una de las preocupaciones técnicas del presente, y en cuyo desarrollo marcha Alemania en cabeza, con el famoso profesor Bergius. Francia recababa para sí la gloria del invento, llamándolo así por cuanto en el 1870 M. Berthelot, encerrando durante veinticuatro horas en un baño pirometrado, y a 280º un tubo de acero, soldado en sus extremos, que contenía una cantidad pequeña de hulla y otra de ácido yodhídrico, logró obtener un líquido hidrocarburado, compuestos de hidrocarburos de la serie de grasa (un 0,6 del peso de la mezcla total) y un residuo bituminoso, en proporción de un tercio. Descompuesto el ácido y libre el yodo, sus vapores a esa temperatura suponen una presión no muy distante de la que ahora se precisa para desarrollar este proceso industrial.

Proceso laborioso

El proceso de la hidrogenación es tan flexible como laborioso. En el fondo es idéntico al citado del "cracking", pero en presencia del hidrógeno. 1.º Partiendo de la hulla, la destilación general se tiene que llevar a una temperatura alta (los 1.000 grados) para obtener como derivado sólido el cok metalúrgico, de imprescindible necesidad en Siderurgia. La destilación a baja temperatura (600º) permite obtener un semi cok, de grandes aplicaciones domésticas; un alquitrán primario en pequeña cantidad, que lleva en su seno hidrocarburos útiles y un volumen apreciable de fenoles de poco valor y de efectos corrosivos, fenoles que se encuentran en más considerable cantidad en los alquitranes primarios de los lignitos. El problema, sea cual sea el punto de partida, es de gran complejidad, sobre todo financiera. Como el porcentaje en todos los sistemas de esencia recuperada es pequeño, en relación del cok doméstico obtenido, aparece la dificultad de dar salida a este combustible extraído en proceso de hidrogenación en un país como España—según apunta el ingeniero español señor Somonte—, que sólo consume 24 kilos por habitante de ese combustible, cuando en Inglaterra esa cifra es de 820 kilos.

El croquis número III indica la idea de la marcha de este procedimiento, aplicado a un carbón pulverizado y mezclado. Puede aplicarse también a los alquitranes derivados de las destilaciones citadas a baja temperatura y también a productos ya refinados, como sucede al "fuel-oil". Los resultados se pueden sintetizar en la forma siguiente: 1.º Partiendo del carbón, y en el verano último de 1934, se ha llegado en Inglaterra a conseguir una tonelada de la gasolina para Aviación con tres y media de hulla, incluyendo en ésta la necesaria para la producción del hidrógeno y la fuerza motriz. 2.º Partiendo del alquitrán de hulla, con 100 kilos de ésta y nueve de hidrógeno, se ha llegado a fijar cinco de ellos en los 95 de productos líquidos, produciéndose a la vez cuatro de agua, seis de gases inflamables y cuatro de hidrógeno residual. 3.º Con dos lotes de igual peso de "fuel-oil", uno tratado por "cracking", da 0,35 de su peso en esencia; y el otro, tratado por "berginización", da 0,80, o sea, más del doble, siendo, además, la esencia obtenida más estable.

La figura 4 se refiere al posible rendimiento de una instalación análoga a la de hidrogenación de lignitos, que se supone en la fábrica alemana de la I. G. F., en Lenuna (Marseburgo). En una tolva de ingreso, se mezclan partes iguales de lignito pulverizado y de aceite de lignito extraído aparte. Previa la deshidratación a 420º, C., por medio de bombas se llega al extremo de una serie de largos tubos encerrados en el horno de reacción, donde sufren, en sentido contrario, el primer encuentro con una columna de hidrógeno a presión. Los productos de la reacción se separan:

Primero. Los líquidos que marchan al horno eléctrico de catalización, donde de nuevo encuentran al hidrógeno, esta vez, según se cree, en presencia del sulfuro de molibdeno. Los productos de la reacción sufren luego un proceso de rectificación parecido al de la figura primera, quedando libres treinta kilos de esencias ligeras y 17 de aceites pesados.

Segundo. Los lodos, residuos de los tubos del horno de reacción, en procesos de centrifugación y de un siguiente contacto con vapor de agua, a presión, en horno rotatorio, dícese permiten obtener otros 93 kilos de aceites pesados. En la referencia de tan favorables rendimientos se añade el siguiente expresivo comentario: "Lo que no sabemos es si el precio será remunerador en todas partes. En Alemania parece serlo, cuando funciona tan importante instalación"...

El problema en España

En nuestro suelo—como en Francia y en Italia—no hay que contar con los pozos naturales de petróleo, verdaderas minas en el doble sentido de la palabra.

Entre 1926 y 1929, se invirtieron más de dos y medio millones de pesetas en infructuosos sondeos en las provincias de Santander, Burgos y Cádiz, llegándose hasta profundidades de 1.200 metros. El Instituto Geológico ha informado con negativa rotunda respecto al particular.

Impuesta la importación del petróleo, con grave daño de la seguridad y de la economía nacional, los gobiernos españoles, desde hace años, se vienen preocupando del problema, enfocado desde dos puntos de vista sucesivos. El primero, desde hace unos diez años, en que el Consejo Nacional de Combustible estudió las posibilidades técnicas de los alcoholes y benzoles nacionales y de sus mezclas; los benzoles se producen con escasez; pero, en cambio, los alcoholes, derivados de la viticultura y de las fábricas de remolacha, son abundantes, razones por las que una disposición de abril de 1926 impuso obligatoriamente a los importadores de gasolina la adquisición de alcohol indígena, en un 4 por 100 de la importación total, obligación recogida en el Contrato con la "Campsa" de 1928; pero esa facultad no se ha hecho efectiva hasta 1934, en que se ordenó al Monopolio la adquisición anual de 12.000 metros cúbicos de alcohol de melazas y 2.000 de residuos vínicos, unos y otros deshidratados a 99,5 grados y al precio de 105 pesetas en fábricas. Las finalidades técnicas de estas compras—cuyo dudoso resultado económico no hace al caso—es como se dice, constituir el llamado "combustible nacional", mezcla de gasolina extranjera y de alcohol español, con un porcentaje aproximado de dos y tercio por ciento de éste, con relación a la importación total de aquélla.

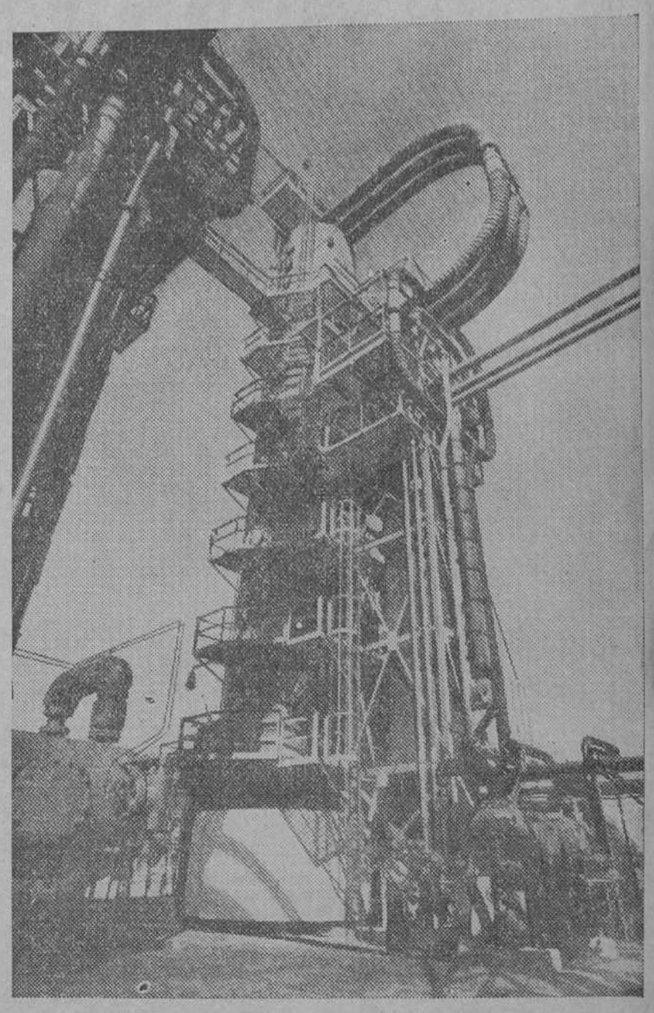

Destilación atmosférica. Torre de fraccionamiento

El decreto sobre fabricación de combustibles

Hace próximamente un año, oficialmente se ha enfocado el problema desde otro punto de vista. Si el anterior se pudiera titular vegetal, este segundo debe denominarse mineral, por cuanto se dispone que el Monopolio adquiera hasta un máximun de 200.000 toneladas de hidrocarburos ligeros, obtenidos por tratamientos de hullas, lignitos y pizarras bituminosas, procedentes de nuestro suelo, es decir, obtenidos por medios análogos o parecidos a los que expresan los croquis III y IV, y que, como se ha indicado, proceden y son a modo de grandes tanteos, efectuados en países muy progresivos en su industria, y ésta, a su vez, muy auxiliada por el Estado. En esos tanteos, hoy por hoy, se acusa el éxito técnico y falta por aclarar el industrial. Del momento presente es la disposición aparecida el jueves 4 de julio actual, en la "Gaceta", en la que se autoriza al Gobierno para presentar en las Cortes un proyecto de bases para el establecimiento de la fabricación de combustibles líquidos en España. El Estado fomentará esa producción nacional e independiente de la del Monopolio, y por ser lesivo para sus intereses, que regula el citado Monopolio, se calcula una pérdida máxima de 18 millones de pesetas en los tres primeros años, si bien una base adicional autorizó al ministro de Hacienda a elevar, si fuese preciso, el precio de la gasolina y de los aceites pesados, para resarcir el quebranto que suponga en la venta de petróleos. En una de las bases se alude a las destilaciones procedentes de las pizarras, que parece iniciada con fundados resultados.

El problema, de gran interés para España, radica en la utilidad de sus lignitos. De ellos tenemos cuatro y medio millones de toneladas. El ca don César Serrano, muy especializ en estos trabajos, señala en uno de ellos que el lignito pudiera ser un tesoro español, ya que una tonelada que a bocamina vale unas doce pesetas, en explotación nacional puede rendir el ciclo completo de transformación, entre productos intermedios y finales, más de 500 pesetas. Si la primera materia existe, de la preparación técnica de nuestros especialistas deben esperarse los resultados más favorables en las instalaciones industriales que se organicen para su utilización.

Carlos S. BARUTELL

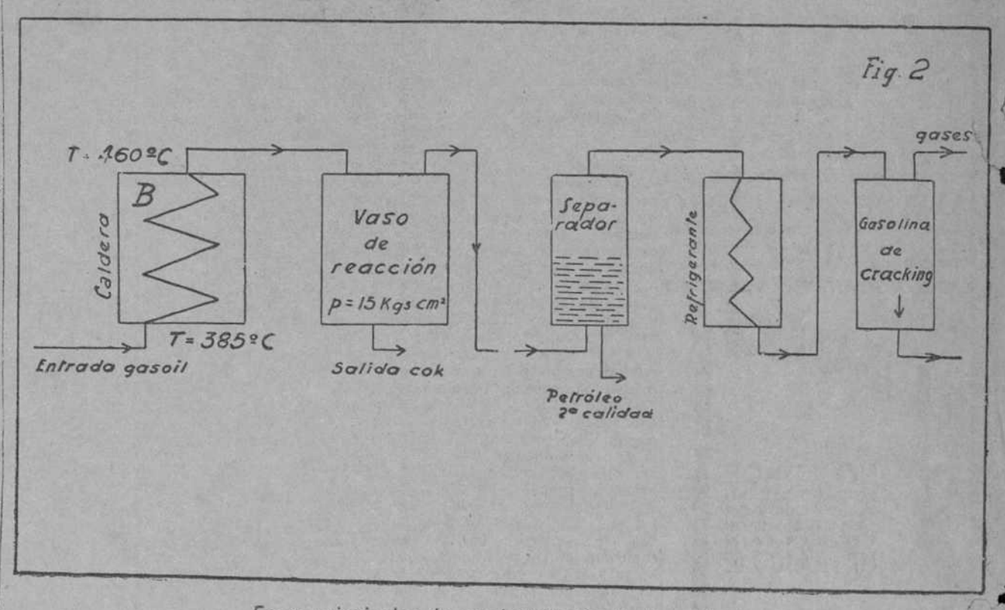

Fases principales de una instalación de "cracking"

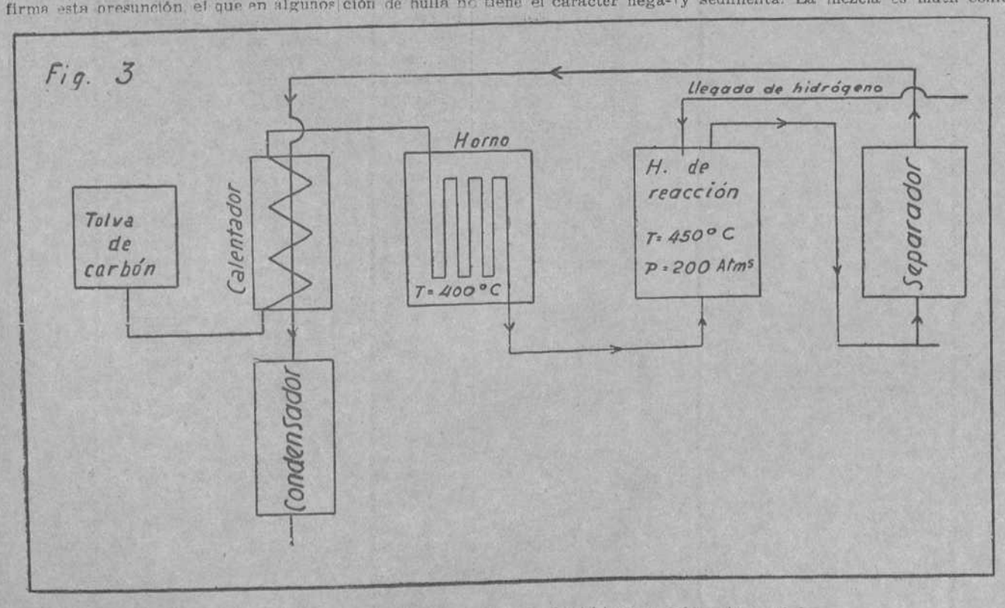

Esquema de la marcha de un proceso de hidrogenación de carbón

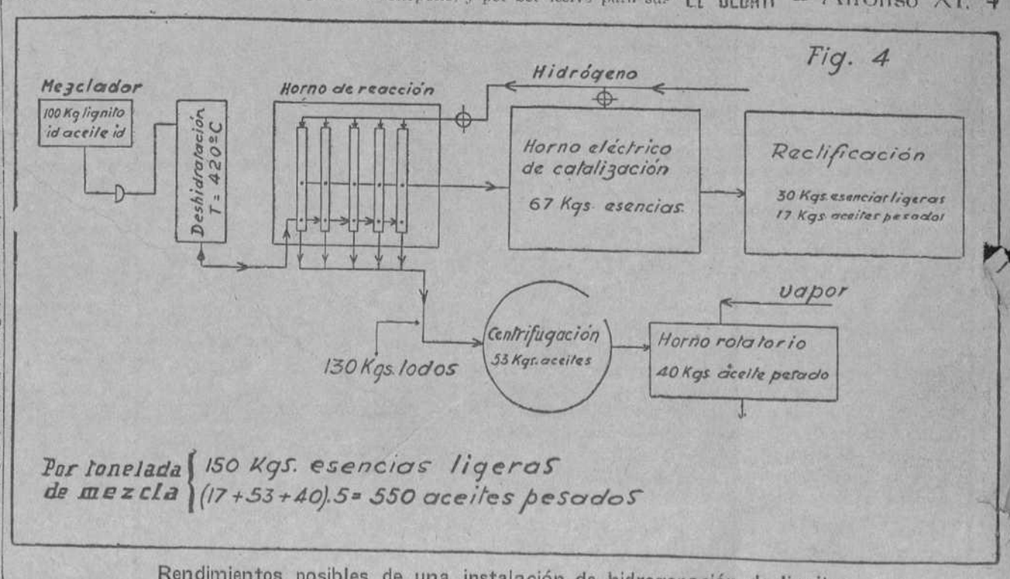

Rendimientos posibles de una instalación de hidrogenación de lignitos

EL DEBATE – Alfonso XI, 4

LA VIDA RELIGIOSA

Cuarto domingo después de Pentecostés

Dos hechos nos narra el Evangelio de hoy, ambos muy sugestivos, pero al parecer inconexos. Se ve, sin embargo, que en la mente del Salvador estaban estrechamente relacionados. Son esos hechos la predicación del Salvador desde la barca de San Pedro y la pesca milagrosa, a la cual sigue la vocación definitiva de los primeros Apóstoles.

Jesús va a las orillas del mar de Galilea y allí se congregan compactas muchedumbres que, deseosas de acercarse al Maestro, lo rodean, lo oprimen y no le dejan hablar con libertad. En la orilla hay dos lanchas pescadoras, porque sus tripulantes han bajado de ellas y están lavando las redes. Una de las lanchas es de San Pedro, y Jesús sube a ella y manda que la alejen un poco de la orilla. Y sentado en la lancha de Pedro predica largo rato a la compacta muchedumbre, que sigue en la orilla y oye con avidez aquella palabra tan dulce, aquella palabra que es de vida eterna. La escena es encantadora y el simbolismo muy expresivo. El Señor habla desde la navecilla de San Pedro; desde ella sigue enseñando al mundo a través de los siglos, porque los jefes de la Iglesia, los Vicarios de Cristo en el mundo son los sucesores del humilde pescador del mar de Galilea y por medio de ellos habla, principalmente, Cristo al mundo. Esa navecilla en la cual si encuentra el Maestro divino no puede zozobrar nunca. Y ¡qué abundante es el fruto espiritual que Cristo recoge predicando desde la nave de San Pedro! La palabra divina es fecunda y salvadora cuando se predica dignamente y se oye con buena disposición.

Terminó la instrucción, aunque fué larga, y entonces Jesús mandó que la nave fuese conducida a alta mar para echar las redes. Toda la noche habían trabajado sus tripulantes en la pesca; mas en vano. Así lo hace notar San Pedro; pero añade que, confiado en la palabra del Señor, echaría las redes. Las echó y la pesca resultó enorme. Fué necesario hacer señas a los compañeros de la otra lancha y las dos lanchas se llenaron de pesca hasta el punto de amenazar sumergirse. La pesca era enorme, evidentemente milagrosa. Aquel Maestro dulcísimo dominaba la naturaleza tan completamente como los corazones humanos. Su palabra, que convertía a los pecadores, hacía también afluir a las redes los peces del mar de Galilea. San Pedro, como pescador, comprende claramente lo milagroso de aquella pesca, y reconociéndose pecador, se considera indigno de estar al lado de Jesús y quiere apartarse de El. Pero Jesús lo llama y le dice que en adelante será pescador de hombres, y no de peces. La pesca milagrosa es también simbólica. Anuncia las grandes redadas espirituales de los Apóstoles, la pesca harto más maravillosa, pero celestial, de los pecadores para conducirlos a la penitencia y al perdón. Los Apóstoles dejarán las redes y se dedicarán a predicar la palabra divina con un efecto tan magnífico como el que poco antes había obtenido el Salvador predicando desde la barca de San Pedro. Y la predicción de Jesús se cumplió admirablemente.

CAFE DE SAN ISIDRO
Cubierto, 5 pesetas (todo comprendido). No hay quien lo supere en abundancia, calidad y servicio. TOLEDO, 32.

ITINERARIO LITURGICO

LOS SACRAMENTOS

Es la nuestra una condición de trabajo y de milicia. He aquí una idea que los textos litúrgicos nos inculcan sin cesar. Tal vez llega un momento en que nos figuramos que nuestra vida es una fiesta, que vivimos en un paraíso, que nuestros sueños de felicidad son indestructibles. Mas de pronto viene a inquietarnos esa voz grave que nos habla de la lucha, de la nave que huye, de la nube que se deshace, de la sombra que pasa, de la flor que se marchita, del pájaro perseguido por el azor, de los trabajadores de la viña, de la parábola de los talentos o de las astucias del mal sembrador. ¿Caeremos en la sima de la desesperación? ¿Nos dejaremos envolver por la negra vaharada del pesimismo? Sería la única solución si mirásemos únicamente lo que hay en nuestro interior, nuestra debilidad, nuestra inconstancia, nuestra miseria. Allá Zenón con su orgullosa suficiencia, y Pelagio con sus místicas bravatas. Nosotros sabemos que somos tenues ramas que se agitan al soplo de la brisa y se balancean al peso leve de un pájaro, un anhelo fugitivo, el palpitar de una pasión repentina.

Pero al mismo tiempo somos optimistas y llevamos nuestra escarcela llena de sueños prodigiosos y de esperanzas inverosímiles. La misma voz que nos contrista es la que nos alienta y nos levanta. Vacía nuestro ser de ilusiones y mentiras para llenarle de realidades sublimes. Escuchémosla en las fórmulas de este domingo cuarto después de Pentecostés. No hay nada más bello, más luminoso, más esperanzador. Ya no nos importan las sombras; ya no tememos los combates; la frágil Roma se convierte en un árbol que podrá desafiar todas las furias del vendaval. Hay una luz sobre nuestra frente, una influencia soberana obra en torno nuestro. «El Señor es mi iluminación y mi salud; ¿a quién temeré? El Señor, el defensa de mi vida; ¿por qué temblaré?» El Evangelio nos muestra esa fuerza invisible realizando sus maravillas. Estérilmente han pasado la noche en el lago los pescadores galileos; sus ojos se cierran de sueño, sus brazos ya no pueden sostener la jábega y sus cestos están vacíos. Pero se oye la voz misteriosa, brilla la mirada omnipotente, y la red se llena; es la abundancia, la alegría, el amanecer, la realidad superando a todas las esperanzas. Ese poder celeste lo transforma todo, lo domina todo, lo ilumina todo; la misma naturaleza material, dice San Pablo, esa naturaleza que gemía como con dolores de parto encadenada a la ignominia y manchada por el pecado, libre al fin de la servidumbre de la corrupción, empieza a regocijarse con la libertad de la gloria de los hijos de Dios.

Y esa naturaleza libertada se convierte en colaboradora de la gracia divina, que ha roto sus hierros. Antes hasta el agua estaba manchada; ahora, el agua inocente se convertirá en transmisora de inocencia. Unida a la virtud de la palabra de Cristo será en las almas el principio de la regeneración divina. Es la doctrina de los Sacramentos, signos sensibles, externos, materiales, que obran realmente la vida sobrenatural en nosotros; dóciles instrumentos de la omnipotencia de Dios, transmisores de las cataratas rutilantes y vivificantes de la divinidad. Esa iluminación, esa fortaleza, esa salud, de que nos hablan los cantos de la Iglesia, son, ciertamente, la voz interior de Cristo en nuestras almas, y su acción silenciosa y sus íntimas insinuaciones; pero son más aún esos signos materiales en que se juntan misteriosamente la fórmula sagrada y el elemento natural, y que, aunque parezcan tocar sólo la corteza de nuestro cuerpo, llegan, en realidad, hasta lo más profundo de nuestra vida. Un fenómeno externo nos garantiza la realidad de la operación interior. «Cristiano, decía San Juan Crisóstomo, si fueses incorpóreo, los dones que Dios te hace lo serían también; pero como tu alma está unida a un cuerpo, Dios ha querido presentarte, por medio de dones sensibles, lo que no puede ser captado más que por la inteligencia."

La voz interior requiere oídos muy finos, mucho recogimiento, mucho silencio de todos los ruidos mundanos. Con frecuencia no acertamos a gustar su música, ni siquiera a recoger sus ecos. Y, sin embargo, necesitamos la seguridad, completa, la íntima convicción, el argumento que quite toda duda. Y he aquí el Sacramento, eco de la voz que ha resonado en el fondo del alma, rúbrica que el dedo de Dios traza en nuestra carne, reflejo externo del misterio invisible, abrazo, revelador de un amor inmaterial, y rumor del beso tierno y misericordioso de Cristo. Aquí nos dice que hemos sido engendrados a una vida nueva; allí que el Espíritu Santo nos ha dado su fortaleza e infundido sus dones; más allá, que nuestra alma se ha alimentado con la sangre y la carne del Hijo de Dios; o bien, que hemos sido perdonados, y que nuestra alma, ennegrecida por el pecado, ha recobrado la inocencia; o que la gracia ha borrado hasta los últimos restos de nuestra vida culpable. Ha caído el agua, el óleo santo ha ungido nuestros miembros, han sido pronunciadas las palabras sacramentales, y ya estamos satisfechos; es como si hubiéramos visto la sonrisa de Dios, como si nos hubiera estrechado contra su pecho, como si hubiéramos sentido en nuestra frente el roce de sus labios. Una nueva vida corre por nuestras venas; nos sentimos fuertes y podemos decir: "¿Por qué temeré? Los enemigos que me perseguían se debilitaron y desaparecieron."

Y las palabras con que empieza la misa de hoy: "El Señor es mi salvación y mi luz», siguen siendo una verdad de todos los siglos. Si no le ven nuestros ojos, nuestro corazón le siente. No es la materia la que obra sobre el espíritu, es Cristo que ennoblece la materia e ilumina el espíritu; es la prolongación de su acción santificadora, el indicio de su presencia, la huella de sus pies divinos, que pasan como antaño haciendo el bien. A través de los siglos la Iglesia ha tejido en torno a estos símbolos de la gracia la red áurea de un ceremonial rico de dulce poesía, fuerte de estructura, pletórico de expresión dogmática y litúrgica; pero esta obra de sabiduría y de amor no es más que la concreción ritual de una herencia divina. Todo la virtud del Sacramento viene de Cristo, que le fundó y se le entregó a los Apóstoles en sus líneas fundamentales. Administrador perpetuo y fuente de la gracia, él es su autor y principal ministro. Cada uno de los gestos de la liturgia sacramental, gestos de imperio, de misericordia, de plegaria o de poder, cada una de las palabras que pronuncia el sacerdote nos habla del Cristo invisible e inmortal, contemporáneo de todas las generaciones cristianas.

Fr. Justo PEREZ DE URBEL

Epístola y Evangelio

DIA 7.—Domingo IV de Pentecostés.—Santos Fermín, mártir; Cirilo, Metodio, Ilidio, Odón, obispos; Benedicto XI, Papa; Edilburga, virgen; Nicostrato y Castorio, mártires.

La misa y oficio divino son de la dominica, con rito semidoble y color verde.

Epístola de San Pablo a los Romanos (8, 18-23).—Hermanos: Estoy seguro de que los padecimientos de este tiempo no son comparables a la gloria futura que se va a descubrir para nosotros. Porque el esperar de las criaturas es esperando la manifestación de los hijos de Dios: como quiera que las criaturas fueron sometidas a la vanidad (y capricho de los hombres), no de suyo, sino por el que las sometió en esperanza. Porque las criaturas mismas serán también libertadas de la servidumbre de la corrupción para la libertad de la gloria de los hijos de Dios. Porque sabemos que todas las criaturas gimen a una, y a una están con dolores como de parto hasta ahora. Ni ellas sólo, sino también nosotros mismos, que tenemos las primicias del espíritu: nosotros mismos también gemimos dentro de nosotros esperando la adopción de hijos, la redención del cuerpo nuestro: en Cristo Jesús, señor nuestro. (Según esta epístola, toda la creación, y nosotros más que nadie, está deseando un estado mejor de libertad, que vendrá cuando se revele a los fieles la gloria.)

Secuencia del Santo Evangelio, según San Lucas (5, 1-11).—Al echarse las turbas hacia él para oír la palabra de Dios, estaba él de pie junto al lago de Genesaret, y vió dos barcas que estaban a la orilla del lago, y los pescadores, habiendo bajado de ellas, estaban lavando las redes. Metiéndose, pues, en una de las barcas, que era de Simón, le rogó que la retirase un poco de tierra, y sentándose, empezó a enseñar desde la barca a las turbas. Mas luego que acabó de hablar, dijo a Simón: Rema adentro y echad vuestras redes a pescar. Y respondiendo Simón, le dijo: Maestro, toda la noche hemos estado trabajando y no hemos cogido nada. Pero en tu palabra (porque lo dices) echaré la red. Y haciendo así recogieron una gran abundancia de peces, como que se les rompía la red. Entonces hicieron señas a los compañeros suyos que estaban en la otra nave para que viniesen a ayudarlos: y vinieron y llenaron las dos lanchas, tanto que casi se hundían. Al ver esto, Simón Pedro cayó de rodillas a los pies de Jesús, diciendo: Sepárate de mí, Señor, porque yo soy un pecador. Porque a él y a todos los que con él estaban los tenía sobrecogidos el estupor por aquella pesca en que habían cogido tantos peces. Y lo mismo sucedía a Santiago y a Juan, hijos del Zebedeo, que eran compañeros de Simón. Pero Jesús dijo a Simón: No te asustes, desde hoy tendrás que ser pescador de hombres. Y habiendo arrimado las lanchas a tierra, dejadas todas las cosas, le siguieron.

Cultos para hoy y mañana

Adoración Nocturna.—San José. Lunes, Coena Domini.

Ave María.—12, misa, rosario y comida a 40 mujeres pobres, costeada por doña María Torres. Lunes, ídem ídem, a igual número de pobres, costeada por la condesa de Floridablanca.

Cuarenta Horas (San Fermín de los Navarros).—Lunes, parroquia de Santos Justo y Pástor.

Corte de María.—La Divina Pastora, San Martín (P.) y San Millán. De los Dolores, parroquia de los Dolores, San Bernardo, 101 (P.). Lunes, De la Concepción, primer Monasterio de la Visitación, Santa Engracia, 14 (P.); S. Pedro (P.), Capuchinos, Calatravas, iglesia de Jesús y parroquias de Santiago (P.), San Marcos, San José (Colegio de Abogados), Concepción (P.), Stos. Justo y Pástor, Santa Cruz, San Antonio de la Florida (P.) y San Millán. De la Medalla Milagrosa, San Ginés (P.). Del Escapulario azul celeste, San Pascual.

S. Iglesia Catedral.—Termina la novena al Inmaculado Corazón de María; 8, misa comunión general, que distribuirá el M. I. señor don Francisco Morán, Vicario general de la diócesis. 11, misa solemne, que celebrará el ilustrísimo señor don Benjamín de Arribas, Obispo preconizado de Mondoñedo. El panegírico estará a cargo de don Enrique Vázquez Camarasa. Por la tarde, a las 6,30, terminación de la novena, con sermón de despedida, solemne reserva y procesión con la imagen del Inmaculado Corazón de María.

Parroquia de San Antonio de la Florida.—Misas a las 8, 9, 10, 11 y 12. A las 9 será la comunión para la Juventud Católica.

Parroquia de Santa María de la Almudena.—Termina la novena a Nuestra Señora de la Flor de Lis; 8,30, misa comunión general; 11, misa solemne con sermón por don Diego Tortosa; a las 6,30, tarde, los mismos cultos de días anteriores, para terminar con solemne procesión de reserva. Salve cantada y adoración de la Reliquia. Predicará el señor Tortosa.

Parroquia de Nuestra Señora del Pilar.—Cultos mensuales al Corazón de Jesús: 8, misa comunión general para la Guardia de Honor; 9,30, misa de los catecismos; 10, la cantada; 11, explicación del Evangelio por don Mariano Benedicto; 12, sermón doctrinal a cargo de don Jacinto Gil. Por la tarde, a las 7, santo rosario.

Parroquia de Santa Teresa y Santa Isabel.—A las 6,30 tarde, empieza una solemne novena a Nuestra Señora del Carmen, predicando el reverendo padre Luis Urbano.

Buena Dicha.—8, misa con instrucción catequística; 9, misa con exposición del Santo Evangelio, y en la misa de diez, plática apologética.

Iglesia de la Encarnación.—Misa cantada a las nueve y media.

San Fermín de los Navarros (Cuarenta Horas).—8, misa comunión; 10,30, misa solemne con sermón por don Pascual Sánchez Olaechea. A las 7 tarde, solemnes completas, rosario, Santo Dios, procesión, visita de altares y reserva.

Santuario del Perpetuo Socorro.—8, comunión general para la Adoración Reparadora, y por la tarde, a las seis y media, función solemne con sermón.

Templo Nacional de Santa Teresa (Plaza España).—8, comunión general para los cofrades del Rosario, y a las 7,30, ejercicio con Su Divina Majestad de manifiesto y sermón por el padre Rodríguez, O. P.

V. O. T. de S. Francisco (Buenaventura, 1).—8,30, misa comunión; 6 tarde, exposición, estación, corona franciscana, plática por el reverendo padre fray Juan R. de Legísima, bendición, reserva y procesión por el interior del templo.

DIA 8. Lunes.—Santa Isabel, reina; Santos Eugenio III, p.; Auspicio y Aquiliano, cfs.; Procopio, Colomano y Quiliano, mrs. y Santa Priscila.

La misa y oficio divino son de Santa Isabel, con rito semidoble y color blanco.

Parroquia de San Ginés.—8 noche, santo rosario y visita a la Santísima Virgen de las Angustias.

Parroquia de los Santos Justo y Pástor (Cuarenta Horas).—8, exposición; 10, misa solemne, y a las 6 tarde, estación, rosario y reserva.

NOVENAS A NUESTRA SEÑORA DEL CARMEN

Parroquias: De Nuestra Señora de los Angeles: 7 t., Exposición, estación, rosario, sermón, don Clodoaldo Velasco, reserva y Salve.—San Antonio de la Florida: 5,45 t., Exposición, estación, rosario y sermón por don Manuel Yunta Osuna.—Santa Bárbara: 10,30, misa cantada; 6,30 t., Exposición, estación, rosario, sermón, don Ramón Molina, reserva, Salve.—Nuestra Señora de los Dolores: 630 t., Exposición, estación, rosario, sermón, don José Suárez Faura, novena, reserva.—Nuestra Señora del Carmen: 10,30 misa cantada; 6,30 t., Exposición, estación, rosario, sermón, don Diego Tortosa; reserva, Salve.—Santa Cruz: 7 t., Exposición, rosario, sermón, don Mariano Benedicto, ejercicio, reserva, Salve.—San Jerónimo el Real: 9, misa solemne; 6,30 tarde, Exposición, estación, rosario, sermón, don Enrique Vázquez Camarasa; bendición, reserva.—San Marcos: 7 t., Exposición, estación, rosario, sermón, reverendo padre Miguel de Alarcón; Santo Dios, reserva y Salve.—San Martín: 10, misa cantada; 6 t., Exposición, estación, rosario, sermón, reverendo padre José Olea, rector del Colegio de PP. Escolapios de Getafe, reserva, Salve.—San Millán: 7 t., estación mayor, rosario, sermón, don Carlos Jiménez Lemaur; reserva, Salve.—El Salvador y San Nicolás: 10, misa cantada; 7 t., Exposición, estación, rosario, sermón, reverendo padre José María Ibarrola, novena, reserva, Salve.—San Sebastián: 10 misa mayor; 7 t., Exposición, estación mayor, rosario, sermón reverendo padre fray Teodomiro de Villalobos, reserva, Salve.—Santiago: 9, misa solemne; 7 t., Exposición, estación, rosario, sermón, R. P. Enrique Martínez Colón, novena, reserva, Salve.—Santa Teresa y Santa Isabel: 6,30 t., estación, rosario, sermón que predicará el reverendo padre Luis Urbano, novena, reserva y Salve.

Calatravas.—A las 10,30, misa solemne; durante la misa de 11,30 se rezará el santo rosario y la novena; a las 7,15 t., estación, rosario, sermón don José Suárez Faura, reserva, salve.

Iglesia de Nuestra Señora del Carmen (C. Atocha).—A las 6 t., solemne novena, predicando don Carlos Jiménez Lemaur.

Santísimo Cristo de la Salud.—A las 8, misa, rosario y novena; 11, misa solemne; 7 t., exposición, estación, rosario, sermón don Juan Mugueta, magistral de Ciudad Real; reserva y salve.

Templo Nacional de Santa Teresa (Plaza de España).—A las 7 y 8,30, misa, comunión y ejercicio; 9, exposición hasta la misa de 12. Por la tarde, a las 6,30, exposición, rosario, novena, sermón reverendo padre Rodrigo de la Virgen del Carmen, reserva.

Capilla del Cementerio de la Almudena.—9,30, misa, ejercicio. Cinco y tres cuartos, rosario, novena, salve solemne, responso cantado.

HERMANDAD DE NUESTRA SEÑORA DEL PILAR PARA EMPLEADOS DE CORREOS

El próximo día 12 celebrará esta Hermandad la misa de comunión correspondiente al mes de julio, a las ocho de la mañana, en la iglesia de los Luises (calle de Zorrilla). Se ruega a todos los asociados se den por notificados y concurran con las insignias correspondientes.

Los empleados que no hubieran firmado su petición de ingreso deben procurar hacerlo a la mayor brevedad posible, a cuyo efecto tendrán impresos en la indicada misa.

* * *

(Este periódico se publica con censura eclesiástica.)

AJEDREZ

Almirall, Ribera, Clotas y Gomas, en los cuatro primeros puestos

Terminó la gran prueba nacional. Hoy nos limitamos a señalar el merecido triunfo de los nuevos maestros Almirall y Ribera y de los otros dos clasificados para representar con preferencia a España en el próximo Torneo de Naciones (Varsovia).—Hoy no cabe la impresión de conjunto que debiera acompañar al "Cuadro del Torneo". Ni la exposición sintética de los méritos del "challenger" señor Almirall, obligación que cumpliremos gustosos dentro de una semana.

Resultados de la última ronda:

Comas, 1; Fuentes, 0. Soler, 1/2; Marcelino, 1/2. Solórzano, 1; Kern, 0. Añón, 1; Irizar, 0. Sanz, 0; Casas, 1. Ribera, 1; Cherta, 0. Ortueta, 1/2; Almirall, 1/2. Gómez, 1; Aguilera, 0. Mundi-Clotas estaba ya jugada con la victoria de Clotas.

Banquete de despedida.—El Comité ejecutivo de la Federación Española de Ajedrez ha tenido la gentileza de ofrecer un banquete de despedida a los torneistas, al Comité ejecutivo del Torneo y árbitros del mismo (cuya labor también exige un elogio especial), y a los cronistas de ajedrez... Dejo las cuartillas en la Redacción para trasladarme al Casino de Madrid, lugar de la fiesta, de la que también daré una impresión.

Impresión del acto final.—Mezcla bien dosificada de carácter oficial y de carácter íntimo, fué una fiesta que me hizo recordar lo que escribí hace poco más de un año: "Uno de los frutos del ajedrez, que constituye una solemne paradoja: "Unión y amistad".

Dos pueblos que se enfrentaron en una guerra, dos individuos que riñeron, suelen guardarse por demasiado tiempo mal disimulado rencor.

Dos sociedades de cultura y recreo, dos individuos que "han reñido una batalla en el tablero", con las tradicionales armas de madera o de marfil, "han sellado amistad perenne".

La guerra del ajedrez une y construye. Las ruinas de la guerra ajedrecística son las bellezas monumentales que desde Lucena a Morphy y Anderssen, y de éstos a Capablanca y Alekhine, constituyen uno de los placeres más puros y profundos de las inteligencias."

La nota altamente simpática y más destacada en los breves y espontáneos parlamentos que al final del banquete oímos de labios de directivos de la F. E. D. A. y Federación Centro, del Comité ejecutivo del Torneo, de los directivos del Madrid F. C., de los maestros Soler y Golmayo, del suizo-barcelonés-madrileño castizo señor Kocher, del vencedor Almirall... fué una manifestación explícita de espíritu de unión, mejor dicho, de verdadera fraternidad entre los diversos jugadores y las regiones (casi todas las de España) que tan dignamente representaban.

¡Sostengamos el fuego sagrado de esa noble lucha que de tal manera estrecha voluntades en un plano superior de cultura en que se desenvuelve el juego de nuestros amores!

Y nuestra cordialísima felicitación a directivos, organizadores, árbitros, torneístas y aficionados por el éxito insuperado de la máxima prueba que acaba de finalizar.

Un artístico trofeo.—Al maestro Almirall, como vencedor del torneo, le fué adjudicada la magnífica copa regalo del excelentísimo señor Presidente de la República.

Dos partidas de la ronda final, que eliminaron a los maestros Fuentes y Sanz, entusiastas representantes de la región centro.

Blancas, Comas; negras, Fuentes.

1. P4D, P4D; 2. C3AR, C3AR; 3. P4AD, P3R; 4. A5C, A2R; 5. C3A, CD2D; 6. D2A, P3A; 7. P3R, P3TR; 8. A4A, O—O; 9. P3TD, P3T; 10. T1D, T1R; 11. A3D, C4T; 12. O—O, C×A?; 13. P×C, P×P; 14. A×P, C3C; 15. A2T, A3D; 16. P3CR, C4D; 17. C4R, A1A; 18. A1C, P3CR; 19. C5R, A2C; 20. TR1R, A×C; 21. PD×A, D2A; 22. A2T, T1D; 23. A×C, PR×A; 24. C6A+!, R2C; 25. T×P, T1A?; 26. T6D!, A3R; 27. D3A, P4TR; 28. P4TR, TD1A; 29. TR1D, P4A; 30. T×A!, P×T; 31. T7D+, D×T; 32. C×D, TR1D; 33. C6A, P4CD; 34. D5T, T8D+; 35. R2C, T3A; 36. C8R+, R2A; 37. C6D+, R2R; 38. D3A, P5A; 39. D3AR, abandonan.

Justo homenaje.—La Federación Centro de Ajedrez y el Madrid F. C. están organizando una comida popular en homenaje a los jugadores representantes de la región en el Torneo Nacional, y, en especial, al señor Almirall, por su brillante triunfo.

Se avisará oportunamente fecha y lugar. En cuanto a la fecha está decidido, en principio, que sea el próximo jueves, a las diez de la noche.

Federación Nacional, Federación Centro y Madrid F. C. "merecen bien" de la afición madrileña.

Aviso.—Mañana, lunes, por la noche, en el rápido de Barcelona llega a Madrid el gran maestro internacional **Salo Flohr.**

PROBLEMA NUMERO 142

(Del "Libro del Ajedrez, de sus problemas y sutilezas, de autor árabe desconocido", por don Félix M. Pareja Casañas.)

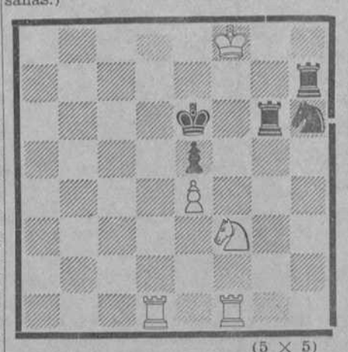

(5 × 5)

"Juega el blanco y gana"

La posición precaria del rey blanco facilita el hallazgo de la clave; pero es de admirar cómo en el siglo XIII (o antes) se conocían las más bellas combinaciones del rey de los juegos.

Dr. JACQUES

CUADRO DEL TORNEO

	1	2	3	4	5	6	7	8	9	10	11	12	13	14	15	16	17	18	
1 FUENTES	●	1	1	1	½	½	½	0	0	1	1	1	0	0	1	1	0	1	7º
2 MARCELINO	0	●	1	1	1	0	1	0	0	½	½	1	½	1	1	½	½	0	9º
3 KERN	0	0	●	½	0	½	0	0	½	1	0	1	0	½	0	0	½	0	16º
4 IRIZAR	0	0	½	●	0	0	0	0	0	0	0	½	0	0	0	0	0	0	18º
5 CASAS	½	0	1	1	●	1	0	0	0	½	0	½	1	0	1	1	0	1	10º
6 CLOTAS	½	1	½	1	0	●	1	0	1	½	1	1	1	½	1	½	1	1	3º
7 CHERTA	½	0	1	1	1	0	●	1	½	1	0	½	0	1	1	½	0	1	8º
8 ALMIRALL	1	1	1	1	1	1	0	●	½	½	½	1	½	1	1	1	1	1	1º
9 GOMEZ	1	1	½	1	1	0	½	½	●	1	0	1	½	½	1	1	0	1	5º
10 ORTUETA	0	½	0	1	½	½	0	½	0	●	½	0	0	1	1	0	0	½	13º-14º
11 RIBERA	0	½	1	1	1	0	1	½	1	½	●	1	1	½	1	1	1	1	2º
12 MUNDI	0	0	0	½	½	0	½	0	0	1	0	●	0	1	1	½	½	0	15º
13 SANZ	1	½	1	1	0	0	1	½	½	1	0	1	●	1	½	1	0	1	6º
14 AÑON	1	0	½	1	1	½	0	0	½	0	½	0	0	●	1	0	0	0	13º-14º
15 SOLORZANO	0	0	1	1	0	0	0	0	0	0	0	0	½	0	●	0	0	0	17º
16 SOLER	0	½	1	1	0	½	½	0	0	1	0	½	0	1	1	●	0	½	11º-12º
17 COMAS	1	½	½	1	1	0	1	0	1	1	0	½	1	1	1	1	●	½	4º
18 AGUILERA	0	1	1	1	0	0	0	0	0	½	0	1	0	1	1	½	½	●	11º-12º

VIAJES SOMMARIVA
organiza:
Agosto-septiembre: un viaje colectivo a **Europa Central**, visitando París, Maguncia, Colonia, Berlín, Dresden, Praga, Viena, Budapest, Belgrado, Zagabria, Venecia, Milán, Lucerna, Berna, Ginebra, etc. **Dos cruceros por el Mediterráneo**, con visita de Génova, Nápoles, Siracusa, Alejandría, Cairo, Jerusalén, Belén, Mar Muerto, Nazaret, Chipre, Rodas, Constantinopla, Atenas, etc. **Una excursión a Francia**, Bélgica, Holanda. Detalles gratuitos. Pi Margall, 12. Teléfono 13390.

PERSIANAS
LINOLEUM — SALINAS
Carranza, 5. — Teléfono 32370

Fábricas camas doradas
Valverde, 1 cpdo. Portada Roja. Riego, 13.
Sucursal Valladolid: Miguel Iscar, 5.
Salamanca: San Justo, 14.

VIAJE A INGLATERRA Y ESCOCIA
organizado por el **COLEGIO INGLES.** Del 1.º al 20 de agosto. 1.200 pesetas.
Informes: Teléfono 53484.

HIGIENE JABON BICARBONATADO TORRES MUÑOZ 1 PESETA

Folletín de EL DEBATE 2)

GEORGES THIERRY

EL AS DE BASTOS

(NOVELA)

(Traducción expresamente hecha para EL DEBATE por Emilio Carrascosa)

que lo hacía vibrar a todas horas. La indignación y el miedo sacudían a la capital francesa, aterrada por los golpes de mano de una misteriosa banda de malhechores, cuyos crímenes, de una audacia inconcebible, quedaban impunes, puesto que no había manera de descubrir a los miembros que la componían.

"El As de Bastos", nombre de la temible banda de apaches, sembraba por doquiera, en todos los medios sociales parisinos, un doble sentimiento de espanto y de cólera.

Sus misteriosos jefes acostumbraban a utilizar para las comunicaciones que, en un rasgo de audacia, enviaban a las víctimas elegidas, una tarjeta de cartulina doblada por uno de los picos, el superior de la derecha, y firmada con los signos de las tres letras del alfabeto griego "alpha", "sigma", "tau", debajo de las cuales aparecía, indefectiblemente, el as de bastos. Las tres letras fatídicas designaban, pues, el criminal trío bajo la dirección del cual operaban los miembros de la banda de facinerosos y que planeaba los atentados que habían de ser puestos en ejecución.

En el curso de su charla, sostenida ahora con animación, Lázaro Dallarah y Tadeo Bielsky aludieron en más de una ocasión a los desmanes del apachismo, tema que se mezcló al de los resultados de la reciente exploración sudafricana y al de las discusiones científicas.

Cuando hubo agotado la serie de preguntas, diez veces formuladas, que su curiosidad le sugería, el delegado de la Academia de Ciencias inquirió insinuante:

—¿Podré esperar de su galantería un favor que voy a pedirle, si me lo permite?

—Tiene usted permiso para hacerlo; me encontrará siempre propicio a complacerle.

—Desearía que me enseñase las famosas alhajas.

—¿Por qué negarme a que satisfaga usted un capricho, si ello le agrada?—respondió Tadeo.

Uniendo la acción a la palabra, hundió la mano en uno de los bolsillos de su americana, del que, con no poco asombro, sacó un sobre que no había visto nunca, que, desde luego, no había puesto allí.

—¿Qué es esto?—exclamó dándole vueltas entre los dedos al papel mate y fino, del que se exhalaba un perfume acre y penetrante.

Aún permaneció indeciso unos instantes. En seguida, con ademán nervioso, pero teniendo cuidado de no romper lo que había dentro, rasgó el sobre. Por fin, quedó al desubierto una cartulina..., una tarjeta, en la que campeaba... ¡el temible as de bastos!

Lázaro Darallah, inclinado sobre su compañero, le miraba con ojos llenos de inquietud. Tadeo había leído ya los escasos renglones escritos en la tarjeta, y el contenido de los cuales no dejaba lugar a dudas de ningún género.

"Alpha, Sigma, Tau han admirado, como convenía y era de esperar, sus famosos "gemelos del Sur". Les agradaría extraordinariamente contemplarlos más de cerca, y están convencidos de que usted, hombre galante si los hay, no les negará la satisfacción de enviarles uno de los diamantes, a título gracioso. Sería un regalo digno de usted y de nosotros."

Bielsky encogióse de hombros, más que desdeñoso, indiferente.

—¡Son atrevidos, con audacia rayana en la temeridad, esos bribones!—gruñó a manera de comentario, tendiéndole la tarjeta a Lázaro Dallarah, que la cogió con mano temblorosa.

El minerólogo recorrió con ávida mirada los amenazadores renglones. Su rostro había palidecido hasta la lividez. Como si no se atreviera a formular juicio acerca de lo ocurrido, murmuró con voz insegura:

—¿Qué le parece?... ¿Qué dice usted?

—Por lo pronto—respondió Tadeo sin inmutarse—, que se trata de gentes tan hábiles como pícaras. No acierto a imaginarme el procedimiento de que se han valido para deslizar esta tarjeta dentro de mi bolsillo.

—Ni yo tampoco—balbució Dallarah—, ni yo tampoco... Nadie se nos ha acercado desde que el tren se puso en marcha...

Bielsky, silencioso, hermético, reflexionaba profundamente y maldecía entre dientes del contratiempo. Había contado con poder proporcionarse, al fin, un poco de reposo que le permitiera reponer sus fuerzas y planear con calma las nuevas expediciones que tenía en proyecto. Pero la realidad había venido a truncar sus esperanzas. Desde el primer día se hallaba en el trance de afrontar la más temerosa aventura y veía alzarse ante él los enemigos más ingeniosos y temibles.

Nada dijo, sin embargo, de lo que pensaba, de lo que lo sumía en preocupaciones e inquietudes, pero se puso a modular un silbido largo y agudo con el auxilio de una bolita de cristal que se había introducido en la boca y que conservaba aprisionada entre los labios. La puerta del departamento que daba al pasillo se abrió inesperadamente de allí a poco y un hombre negro, de tez de ébano, estatura casi gigantesca y hercúlea musculatura, envuelto en unas raras telas de vivos colores, surgió como por encanto.

El recién llegado preguntó en idioma inglés, inclinándose con ademán humilde:

—Aquí estoy, ¿qué me manda, mi amo?

—Que tus ojos avizoren incansables, más y mejor que nunca... y que tu puño y tu corazón estén prestos en cualquier momento... El peligro nos amenaza, se cierne sobre nosotros, Totilotombo... ¿Me has entendido?

—Perfectamente, mi amo.

—Pues ve a ocupar tu puesto. Por ahora no te necesito.

El hércules saludó con el mismo respeto que al llegar y se marchó sin hacer objeciones, como el que está acostumbrado a obedecer.

—¿Es su negro de usted?—tartamudeó Lázaro Dallarah.

—¡Sí, es mi negro!—respondió secamente el polaco, cuyo pensamiento volaba muy lejos.

Ambos viajeros guardaron silencio durante un largo rato.

El minerólogo se había acurrucado en uno de los rincones del departamento y repetía maquinalmente, como bajo los efectos de una pesadilla:

—¡El As de Bastos!... ¡El As de Bastos!... ¡Los gemelos del Sur para esos pillos!

Tadeo,

Viena promueve la beatificación de su libertador, el padre Markus de Aviano

Legado apostólico de Inocencio XI, el padre Markus organizó y unió los ejércitos cristianos de la Europa central, que triunfaron sobre el poderío turco. Al final de una histórica misa, el 11 de septiembre de 1683, los húsares de Sobieski derrotaron a los escuadrones de Kemal Mustafá. El ejército otomano quedó deshecho, como en Lepanto

Una lucida serie de fiestas cívico-religiosas, de carácter internacional, tuvo lugar en Viena, la primera semana del mes pasado a fin de honrar la memoria y promover la beatificación de un heroico capuchino, cuyo nombre será desconocido seguramente para la inmensa mayoría de los españoles. Gran figura histórica debió ser, puesto que una gran multitud de austriacos y sobre todo vieneses, con el cardenal Innitzer y el presidente Miklas, lo aclamaron durante una semana, y el domingo 9, inauguraron su monumento para público recuerdo de su grandeza.

Al pie de la estatua de bronce se leen estas palabras: «P. Markus von Aviano. Die Secle der Befreiung Wiens, 12 september 1683».—Padre Marcos de Aviano, alma de la liberación de Viena, 12 septiembre 1683. Está emplazada delante de la iglesia donde reposan sus cenizas.

Sarcófago del Padre Marcos. Reconocimiento de sus restos en 1918

Recuerde el lector que es la fecha en que los ejércitos cristianos de la Europa central repelían definitivamente el poderío turco al pie de las murallas de Viena. Deshecho en Lepanto, ciento doce años antes, el poder naval de los muslimes, atacaban por el Este a la cristiandad con sus fuerzas terrestres; Viena era el baluarte, que intentaban derribar; pero el pontífice de Roma vigilaba y mandó a su Legado apostólico fray Marcos de Aviano, para que uniera las fuerzas de los príncipes cristianos, desunidos por rivalidades políticas, y dieran fin a la cruzada. Bravamente combatieron príncipes y soldados; Sobieski, el genio militar de la batalla, pudo decir al divisar el ejército turco: «Son míos; están mal acampados». Sin embargo, el espíritu, el entusiasmo religioso que movía las almas y los brazos de los cruzados estaba representado por el capuchino que, con la cruz en la diestra y lanzando de su boca palabras de fuego, recorría los lugares de más peligro; y enardecía a los soldados, como antes en la iglesia de Kahlenberg había animado y confesado a los jefes. Así el héroe polaco pudo enviar al Papa Inocencio XI el nuncio de la victoria: «Veni, vidi, Deus vicit»; vine, vi, Dios venció. Y su verbo fué el capuchino de Aviano.

Juan Sobieski, Rey de Polonia

El triunfo de la cruz

La estatua del padre Marcos ostenta una cruz, mejor dicho, un crucifijo en su mano diestra. En ese gesto histórico lo ha plasmado el artista, porque ha sido el momento cumbre de su vida apostólica; en los sitios de más peligro, cuando flaqueaba algún batallón en la célebre carga de la Caballería de Sobieski, el capuchino «blandía» su crucifijo contra los turcos, lanzando el anatema bíblico: «Fugite, partes adversae...!

Grandes han sido los honores que Viena ha tributado a la histórica imagen del Redentor, conservada cuidadosamente en la catedral de Cáttaro. Al año siguiente de la liberación de Viena fué entregada al Provincial de los Capuchinos venecianos y colocada en la Colegiata de San Simón de Zara; de allí pasó al relicario de Cáttaro, y es la tercera vez que se lleva a Viena. Celebrada la misa en la iglesia de San José, en el mismo sitio donde la celebró el día memorable de la batalla fray Marcos de Aviano, fué trasladada en procesión solemnísima a la catedral gótica de San Esteban. Una nave engalanada la recibió, con el brillante acompañamiento, para pasar el Danubio; discursos, aclamaciones, músicas y cantos acompañaron la comitiva; el día espléndido hizo más gloriosa la apoteosis de la cruz redentora, llevada en la nave triunfal sobre las aguas del río «azul». Después de la misa solemne y la elocuentísima evocación histórica del profesor Luwig, el Obispo auxiliar dió la bendición a la multitud con la cruz del padre Marcos. La veneración de los fieles continuó después, en desfile ininterrumpido, en la iglesia de los Capuchinos, en cuya explanada se levanta la estatua del «salvador de Viena». En la misma iglesia se venera su sepulcro glorioso.

Como el día de la batalla, fray Marcos sostiene la cruz invencible. Y recordaba el Presidente Miklas en su discurso que «una nueva avalancha de neopaganos pretende arrancar la Cruz de Cristo de los altares y de los campanarios por considerarla «antiheroica». «Aquella cruz, que fué el cetro de los emperadores germánicos, con la cual investían a los príncipes feudales de su Imperio, se quiere reducirla ahora a signo de desprecio, como en los tiempos del paganismo.» «No será, no será jamás.» La solemnidad de hoy en honor del libertador de Viena es también un homenaje a la santa Cruz y una respuesta a sus enemigos. Nosotros no renunciamos a la Cruz de Cristo, y en su nombre clamamos con Marcos de Aviano: «Fúgite, partes adversae...» Y vosotros, que seguís valerosamente la Cruz de Cristo, acordaos de aquellas palabras pronunciadas desde el cielo sobre el puente Milvio en el año 312: «In hoc signo vinces.» Venceremos con esta señal.

Quién era el Capuchino

Se llamaba en el siglo Carlos Domingo, y era hijo de noble familia. Había nacido el 17 de noviembre de 1631 en Aviano, pequeña ciudad del Friul. Se educó con los Jesuitas en Görz; pero su vocación le llevó al franciscanismo, y entró en la Orden de los Menores, cambiando su nombre por el de Marcos, al hacer su profesión religiosa. Pronto sus sermones llamaron la atención; allá por 1676 era considerado como el misionero más elocuente de toda Italia. A sus predicaciones se sucedían curaciones maravillosas; adonde él llegaba, se congregaban las multitudes para oír al "hombre de Dios", y le cortaban trozos de su tosco hábito, para conservarlos como reliquia.

Mucho molestaba esto a su gran humildad, y se confundía por tener que predicar, entre tantos honores, la modestia y la penitencia. Pero su vida austera era ejemplo viviente de la virtud que predicaba. Su fama pronto traspasó las indecisas fronteras de la lengua italiana y la germánica; y el modestísimo fraile de Aviano iba a ser factor importante en la historia de Europa. Los grandes del mundo empezaron a fijar la atención en él. Maximiliano Manuel de Baviera, el duque de Lorena Carlos y el mismo emperador Leopoldo solicitaron su presencia en Alemania. Su primer viaje por el Tirol y Baviera fué una marcha triunfal. Mezclando el latín, el italiano y el alemán, pronunciaba sus encendidas pláticas ante la multitud de fieles, subyugados por su presencia espiritual, su gesto avasallador y su unción maravillosa. De mediana estatura, demacrado y pálido, el rostro cubierto de larga y espesa barba, sólo fulguraban en él sus ojos. Al aparecer su ascética y venerable figura, se producía en el auditorio un silencio profundo, como si todos quedaran sugestionados por su poderosa personalidad.

En Munich, después de un sermón, se siguieron 117 curaciones, todas autenticadas más tarde. En Linz le saludó el emperador Leopoldo, y desde entonces se entabló aquella noble amistad que duró más de veinte años y tan importantes consecuencias tuvo para la historia de Europa.

Organiza la cruzada

En efecto; no pudo encontrar Inocencio XI mejor Legado para llevar a cabo dificilísimas embajadas entre los príncipes alemanes y formar la Liga Santa contra el turco, que amenazaba de nuevo la cristiandad por el Este de Europa. Volvía el capuchino a su amada soledad, y de nuevo le sacaban de ella la necesidad de la Iglesia y el llamamiento de emperadores y Pontífices, para acabar de librar a Europa de las invasiones turcas. Después de haber salvado a Viena en 1683, continuó su misión histórica para dar el último golpe en Belgrado al poderío otomano. Así le vemos en la toma de Waitzen y en las batallas de Ofen en 1684; asiste a la toma de Neuhäusel en 1685; libra otra batalla en Ofen en 1686; toma parte en el sitio de Mohács en 1687 En fin; en 1688 enardece al ejército cristiano ante los muros de Belgrado, y con la victoria de los cristianos son expulsados de Hungría los muslimes, y el Danubio vuelve al poder de los cristianos. Belgrado era la última etapa de la misión histórica del P. Marcos: el 8 de septiembre celebraba la misa y cantaba el "Tedéum" en la ciudad libertada. Al año siguiente los turcos pidieron la paz en Karlowitz. La Europa cristiana quedaba tranquila; su libertador podía morir en paz; y, en efecto, murió el mismo año.

Retirado a su convento de Padua, el Papa le envía de nuevo a poner paz entre los príncipes cristianos, que amenazaban volver contra sí mismos las tropas con que habían derrotado a los turcos. Sobieski y Leopoldo no acertaban a distribuir pacíficamente el fruto de tan brillantes victorias. A ruegos del emperador se traslada a Viena. Enfermo y atormentado por la fiebre, los médicos enviados por el emperador desconfían de salvarle. El domingo 13 de agosto de 1699, el matrimonio imperial fué a recibir la bendición del hombre de Dios, que yacía en su lecho de muerte. Apenas salidos del convento se esparce la noticia de una repentina agonía. Vuelven, se apean de su carroza y suben de nuevo a su celda. Se arrodillan al pie del lecho del moribundo, y el mismo emperador, con el Padre Guardián, rezan la recomendación del alma. "Y así, en santa paz, expiraba a las once el venerable siervo de Dios y salvador de Europa. El emperador Leopoldo I perdía su mejor amigo; el Occidente cristiano, su defensor; la santa Iglesia, su incansable apóstol." En la iglesia de los Capuchinos de Viena, no lejos del panteón de los emperadores de Austria, reposan las cenizas del humilde cuanto glorioso cruzado.

La misa de los Cruzados
Cuadro de la "Capilla de Sobieski", en la iglesia de San José.

El sitio de Viena

Leopoldo I había abandonado la capital de su imperio al verse impotente para defenderla del Ejército turco. Mensajes al Papa, embajadas a los príncipes, enviados a los caballeros; todo era poco para hacer frente al peligro. El padre Marcos estaba en Padua ejerciendo su ministerio y entregado a la vida conventual. El emperador le escribe angustiado: "No tengo fuerzas para socorrer a Viena". Entre tanto, por medio de su embajada en Venecia logra que sus superiores le den licencia, y el Papa lo nombre su legado. Inmediatamente, se embarca para Venecia, y de allí toma la posta para Austria. En Insbruck recibe la noticia de que Viena está para caer en manos de los turcos; "laborat in extremis". El 1.º de septiembre llega a Linz, donde está el emperador; y al otro día se lanza Danubio abajo, para ir reuniendo las tropas que ya acudían de Polonia, Holanda, Italia, España y otras naciones cristianas. Con plenos poderes de Inocencio XI supo aprontar recursos y aunar voluntades. Francia se mantenía alejada, porque quería ser ella sola la defensora de Viena para quedarse con parte del imperio de los Habsburgos. En Tülln encontró a Sobieski y al duque de Lorena. Allí celebraron en la tienda del rey de Polonia la fiesta religiosa de la Natividad de la Virgen, 8 de septiembre. Grave dificultad había para unificar el mando, y sin esto no se podía iniciar la batalla ni contar con la victoria. Sobieski era, desde luego, el más capaz de los jefes; pero el mando supremo correspondía al emperador. Con hábil política, el capuchino supo mantenerlo alejado en Dünsteim, a fin de que los otros príncipes aceptasen la autoridad del héroe polaco. En efecto, pudo convencerlos de que la gravedad del peligro y la fuerza del enemigo exigía unidad de mando, y nadie podía disputar al rey de Polonia la superioridad militar; los más reacios eran, naturalmente, los generales del imperio. El padre Marcos fué el elemento aglutinante; sin él, no se sabe si la batalla se hubiera dado siquiera. Desde luego, hubiera sido de modo muy distinto.

La iglesia de San José

Se ha discutido mucho si la última misa fué la del 8 de septiembre, o la del 12 mismo en la iglesia de San José, en el Kahlenberg. Hoy, a la vista de los documentos, la gloriosa leyenda se ha hecho historia verídica. El 11 se reunieron en aquella eminencia los jefes y el grueso del Ejército, presididos por el Legado de Inocencio XI. A las cuatro de la mañana, antes del ataque, celebró el padre Aviano la misa, que ayudó el mismo Sobieski, después de la cual armó caballero a su hijo Jacobo. Les dió la comunión, y al volverse para decir el "Ite misa est", tan emocionado estaba, o inspirado tal vez, que exclamó "Joannes, vinces"; Juan, vencerás. Arengó después con palabras encendidas a unos y a otros; cogió su crucifijo y salió a ponerse al frente de los soldados. Entre tanto, los húsares de Sobieski se lanzaban monte abajo, como una tromba hasta precipitarse en el Danubio ensangrentado con los derrotados escuadrones de Kemal Mustafá. A la tarde, el poderoso ejército otomano quedaba deshecho, como en Lepanto.

"Del Kahlenberg, de la iglesia de San José — escribía desde Padua el padre Marcos al Emperador—partió la victoria: allí recibió vuestra majestad el socorro del cielo en tan grave peligro."

El Padre Marcos de Aviano. Medallón de su sepulcro, en la iglesia de los Capuchinos de Viena

Era dicha iglesia una antigua abadía camaldulense, destruída y reedificada otra vez. El 7 de julio de aquel año habían llegado allí las avanzadas turcas y prendieron fuego a la iglesia; los ermitaños la habían abandonado el 2 de junio. Pero los ejércitos cristianos ganaron la altura y allí pudo reunir a sus jefes el padre Marcos. El 11 de septiembre ondeaban al aire las banderas rojas con las brillantes cruces blancas; los turcos pensarían arrasar de nuevo la iglesia después del combate; el misionero con voz profética anunciaba su derrota.

Años después la iglesia pasó por extrañas vicisitudes, llegando a desaparecer. Resurgió en 1852 por la devoción de la familia Finsterle; más tarde fué confiada a los padres Resurreccionistas. Hermosamente decorada, sus cuadros y capillas recuerdan la gloriosa gesta; y presentan las figuras, los nombres y escudos de los héroes que la llevaron a cabo. En el lado Norte de la "Capilla de Sobieski" un gran fresco representa la escena de la histórica misa del 12 de septiembre de 1683. El celebrante padre Marcos, vuelto a Sobieski, que ayuda la misa, parece decirle: "Joannes, vinces".

Sepulcro del Padre Marcos, en la iglesia de los Capuchinos

Sobre la reja de hierro hay una lápida con inscripción latina que dice:

"Esta capilla, en la cual Marcos de Aviano, Legado del Papa Inocencio XI, celebró al amanecer el 12 de septiembre de 1683 la santa misa, que le ayudó Juan Sobieski, recibiendo la santa comunión, fué restaurada por la Congregación de la Resurrección de Jesucristo el año 1930; y decorada con pinturas, con sus propios recursos y de algunos bienhechores, especialmente de aquellas nobles familias polacas cuyos antepasados, con otros héroes cristianos, delante de Viena, por la fe de sus padres lucharon; y bajo el mando del rey polaco Juan III obtuvieron del terrible enemigo, con el auxilio de Dios, una brillante e inolvidable victoria."

El 28 de mayo de 1931 el Nuncio Apostólico monseñor Sibilia, a la presencia del presidente Miklas y distinguida concurrencia, y en ella muchos nobles polacos, consagró la capilla y celebró la misa. Allí habla la historia al visitante, y le recuerda que el capuchino de la barba que celebra la misa y el Rey de Polonia que la ayuda fueron instrumentos del Dios de las batallas «Lenker der Schlachten», para salvar a Viena, y con ella la cristiandad occidental.

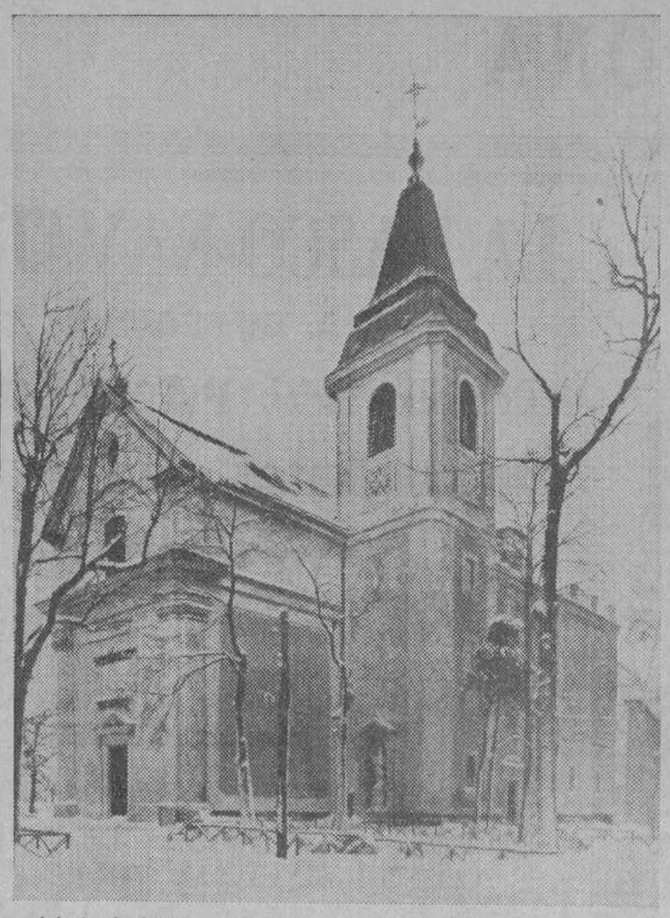

Iglesia de San José, en Kahlenberg, lugar de la histórica misa

Manuel GRAÑA

POR TIERRAS DE NAVARRA

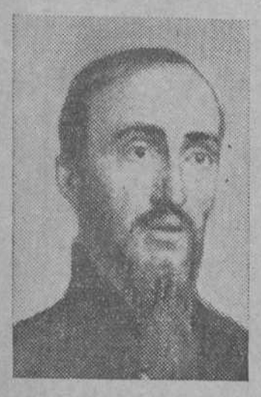

San Francisco Javier

El apóstol de las Indias y del Japón, declarado por el Santo Padre Pío X patrono de La Obra de la Propagación de la Fe, nació el día 7 de abril de 1506, recibiendo en el sagrado Bautismo el nombre de Francisco de Javier. Huérfano de padre desde los nueve años, subyugada su patria a la ambición de Fernando, un año después de la capitulación de Fuenterrabía, en septiembre de 1525, consintió su madre que se dirigiera a París para buscar en la carrera de las Letras la gloria y honroso porvenir que a sus hermanos había negado la de las armas.

Con altas pretensiones llegó Francisco de Javier a París en 1.º de septiembre, instalándose en calidad de interno en el colegio de Santa Bárbara.

En los once años que allí vivió fueron por demás trascendentales las transformaciones que en él se obraron. En el orden científico cursó los estudios de Filosofía y Teología, alcanzando los grados académicos con gran loa, lo cual era para las altas pretensiones del joven navarro abrirse las puertas, las honras y dignidades acompañadas de pingües beneficios eclesiásticos en la Catedral de Pamplona, a cuya consecución había ya enviado su despacho para la verificación de su nobleza.

Los compañeros de ingreso habían permanecido en París con el fin de terminar sus estudios. A principios de enero de 1536 se reunieron de nuevo en Venecia. Mientras esperaban embarcación para cumplir su voto de peregrinar a Tierra Santa, se entregaron al servicio de enfermos del hospital, y en este tiempo el hidalgo descendiente de los Jassu y Azpilcueta hizo aquel heroico acto de abnegación al chupar el pus de la llaga de un enfermo para vencer las repugnancias de la naturaleza.

Pero en el momento la Providencia se acercaba para Francisco de Javier. Precisamente el 4 de agosto, el Rey de Portugal don Juan XI, por medio de su embajador Pedro Mascarenhas, había pedido a Su Santidad Paulo III misioneros de la naciente Orden para sus colonias de la India. Los señalados por Ignacio para aquella expedición fueron Rodríguez y Alfonso, el cual, apenas llegado a Roma, cayó enfermo, de suerte que no pudiendo seguir a Mascarenha, San Ignacio llamó a Francisco de Javier para sustituirle. Era el 14 de marzo de 1540.

Vino, finalmente, el 17 de abril de 1541, día en que, partiendo de Lisboa, el corazón del apóstol de las Indias palpitó fuertemente de gozo y ansia por llevar el conocimiento de Jesucristo a millares de infieles y dilatar los confines de la Iglesia Católica. Francisco de Javier cumplía en aquel tiempo los treinta y cinco años de su edad.

Realizó expediciones a Pesquerías y Travancort, Islas Morucos, del Moro y Filipinas, y en 1547 volvía a la India. Acababan de llegar nuevos misioneros. Visitó con la celeridad que le infundía su ardiente celo e incansable caridad las cristiandades ya fundadas. Avivó con su presencia los ministerios y consoló a todos con su indecible caridad. A su vuelta de las islas de los moros venía camino de Malaca un japonés con dos criados, quien buscaba precisamente a Francisco de Javier. En su compañía, pues, en abril de 1549, dirigió su rumbo al Japón, a fin de llevar a aquel reino la luz del Evangelio antes de que el mulsumán introdujera en él la media luna.

En 1551 presentóse al príncipe Outsi Yostaka de Yamaguchi. El legado pontificio fué acogido por aquella parte con todo agasajo y consideración, y aunque el príncipe les ofreció muy ricos presentes, el misionero se contentó con solicitar licencia para predicar en su reino la conciencia cristiana, a lo cual accedió con agrado, mediante edicto público.

Por otoño de 1551 el padre Francisco Javier se hizo a la vela y regresó a la India, a fin de dar orden en los negocios de aquellas casas y misiones. En 1552 emprendió en China aquella expedición atrevida y precisada con el espíritu apostólico que revela sus dotes de ciencia, pero desde un principio atravesó su magnánimo corazón el cúmulo de contradicciones con que el diablo se empeñaría en impedirla a todo trance. Por esto rogaba a todos con tanta insistencia que encomendasen a Dios la empresa de China. En Malaca había de devorar los más amargos pesares de su vida.

Llegó, efectivamente, por el mes de agosto a la isla de Sancian, a la vista de Cantón. Allí encontró a varios amigos portugueses, los cuales se alegraron sumamente con su presencia. La serie de cartas que desde allí escribió respiran su vivísimo anhelo de llevar a cabo su heroica hazaña a toda costa. "Rogad mucho a Dios por nosotros, pues corremos muy grandísimo peligro de ser cautivos; podemos consolarnos en pensar que mucho mejor es ser cautivo por solo amor de Dios que ser libres por huir los trabajos de la cruz."

Así terminaba la carta al padre Francisco Pérez de Santian en 12 de noviembre de 1552. A fines de noviembre le acometió una ardiente fiebre que en pocos días consumió sus escasas fuerzas, y después de la media noche (2 a 3 de diciembre) "llegando su hora, yo le puse (según relata Antonio de Santa Fe) un cirio en la mano, y estando yo solo con él, partióse su bendita alma de esta miserable vida sin casi ningún trabajo para aquella bienaventurada patria a recibir el premio de los muchos trabajos que en esta vida sufrió por la exaltación y propagación de la fe y en nombre de Jesucristo". Así terminó con sublime fin su prodigiosa carrera el apóstol de las Indias y del Japón a las dos de la madrugada del 3 de diciembre de 1552.

Varón verdaderamente admirable, llamado con razón el Pablo de los tiempos modernos, cuyas prodigiosas y magnánimas conquistas pueden apreciarse echando una mirada, así a lo vasto de los territorios que recorrió y conquistó para Cristo, como a la gloriosa historia de las iglesias de la India y del Japón. Por esto San Francisco representa el tipo del misionero y apóstol moderno, como hermosamente lo ponderó Su Santidad Pío XI.

La feria de San Fermín en Pamplona

Una de las pocas ferias que en España conservan sus antiguas costumbres, pintorescas y emocionantes, es la de San Fermín, de Pamplona.

Los pamplonicas festejan a su paisano y primer Obispo de Navarra con algunos festejos que se salen de lo corriente y monótono que se usa en las demás ferias de la mayor parte de las capitales de España.

El pintoresco y emocionante encierro de los toros bravos a través de las calles de la población, con su acompañamiento de mozos que quieren lucirse con alardes de valor y agilidad verdaderamente pasmosa. La corrida de madrugada, con una alegría y una animación en la plaza, comprensible después de la "preparación" para asistir a ella, y los mil sustos y episodios que a estos dos festejos dan lugar, unidos a las "chirenadas" del humor vasco de los pamplonicas, hacen de estas fiestas una cosa única en España y verdaderamente digna de verse.

Otro de los atractivos de las fiestas es su célebre corrida de embolados. Basta fijarse en la fotografía que publicamos para poder figurarse el delicioso rato que se pasará con la enorme cantidad de "toreros" improvisados; como puede apreciarse, muchos de ellos de más poder que la "fiera", y las originales suertes (y desgracias) a que dan lugar.

También publicamos otra "foto" de los "jebos convenciendo" a un toro. ¿Verdad que casi da lástima del pobre animalito?

Como muestra de ese humor vasco de que se habla más arriba, ahí va un "sucedido" en una corrida de madrugada de las fiestas de San Fermín.

Varios muchachos de Bilbao habían ido a la corrida, y uno de ellos, que iba por primera vez, en vez de ir como los demás, vistiendo la peor ropa que tenían, se había engalanado con un magnífico traje de punto de seda blanco.

Los compañeros no le dijeron nada, por estar seguros que alguna contingencia, propia de la hora y del estado general de los ánimos, le enseñaría a guardar sus magníficas galas para otras ocasiones.

En efecto. Detrás de ellos ocupaba el tendido un grupo de "casheros" con su "rothunda" bota y su escalofriante tartera de bacalao con tomate.

En una de las incidencias de la lidia sucedió lo que tenía que suceder... ¡Que le coge! ¡Que le coge! Todo el mundo de pies y la tartera de bacalao al traje de nuestro elegante.

Se vuelve éste indignado a protestar, y se encuentra con un enorme navarro, que con cara de susto pasado y ya sonriente le dice: "¡Ené!, qué susto pasé; creí que habíale caído las tajadas, pero salsa nada más ha sido."

Al toro que se desmanda, se le enseña el camino recto

"EL IRATI", S. A. -- PAMPLONA

A la fuerte iniciativa y genio financiero de don Domingo Elizondo y Cajen (q. e. p. d.) debe hoy Navarra el poseer una de las empresas industriales más importantes de España y que más alto habla bien de la potencialidad económica de nuestro país.

Con un acendrado patriotismo como norma inalterable de su actuación, ha conseguido "EL IRATI"—así se denomina esta Sociedad por el Monte Irati, de donde extrae sus maderas, y el río Irati, por donde las transporta—que todos los aspectos de su industrias y cuantos elementos en ella intervienen sean genuinamente españoles.

De los montes que esta Sociedad explota en la provincia de Navarra obtiene anualmente unos 35.000 metros cúbicos de madera y alrededor de 25.000 estéreos de leña. Parte de esa madera, previamente manipulada, tiene una excelente colocación en los mercados de la Península para la construcción de muebles finos y otra parte pasa a la gran fábrica de productos químicos que la Sociedad tiene en Aoiz, en la que se destilan anualmente sobre 40.000 estéreos de leña y residuos.

De estas destilaciones consigue "EL IRATI" 800 toneladas anuales de acetato de cal gris de 80-82 por 100, más de 200 toneladas de alcohol metílico puro y desnaturalizante de alcoholes neutros, 300 toneladas de ácido acético anhidro en distintas graduaciones y 500 kilos diarios de formol comercial al 40 por 100. Varios de estos cuerpos no los produce, en absoluto, ninguna obra industria española, y salvaron de grande conflicto a la economía nacional en los difíciles años de la guerra.

Cuenta asimismo "EL IRATI" con tres saltos de agua sobre el río de este nombre, de los que se obtiene cerca de 4.000 caballos de fuerza.

Para regular el caudal del río en los estiajes y mejor conducir las maderas por su cauce ha construído la Sociedad el pantano de Irabia, que embalsa hoy seis millones y medio de metros cúbicos de agua y se prepara a embalsar en breve doce millones.

Otro interesante aspecto de "EL IRATI" es el de los transportes que ha facilitado notablemente a la provincia al construir, sin auxilio alguno del Estado, el ferrocarril eléctrico de Pamplona a Sangüesa, con un recorrido de 60 kilómetros.

El capital de esta poderosa entidad completamente desembolsado es de 10.000.000 de pesetas.

Cementos Porlatland, S. A.
MARCA CANGREJO
Avenida de San Ignacio, 7
PAMPLONA

COMPAÑIA NAVARRA
ABONOS QUIMICOS
PAMPLONA
Abonos compuestos
Especial A.—Olivos, vid, frutales.
" B.—Cereales.
" C.—Remolacha, patatas (tubérculos y raíces).
" D.—Alfalfa, trébol, leguminosas.
AZKORIA. — Estercolizante patentado

CAJA NAVARRA DE SEGUROS
ACCIDENTES — PEDRISCO — GANADOS
Mutualidades independientes, creadas y subvencionadas por la Excma. Diputación, con la cooperación de las más prestigiosas asociaciones agrícolas.
LAS TRES, MODELO EN SU CLASE Y MUY ECONOMICAS
Oficinas: PALACIO PROVINCIAL

FABRICA DE TEJIDOS
LINO, ALGODON Y YUTE
F. Goñi Mayo
FABRICA: Barrio San Juan -- Teléf. 1314
DESPACHO: Zapatería, 6 -- Teléf. 2546
PAMPLONA

Crédito Navarro
SOCIEDAD ANONIMA FUNDADA EN PAMPLONA EN 1864
Capital inicial..... 15.000.000 de pesetas.
Capital desembolsado 10.000.000 de "
Fondo de reserva.. 6.911.749 de "
Con SUCURSALES en Alsasua, Aoíz, Buñuel, Caparroso, Cascante, Cintruénigo, Corella, Elizondo, Estella, Fitero, Irurzun, Lerín, Los Arcos, Lumbier, Milagro, Ochagavía, Peralta, Puente la Reina, Roncal, Sangüesa, Tafalla, Tudela, Vera de Bidasoa, Viana y Villafranca
DEPARTAMENTO ESPECIAL DE COFRES DE ALQUILER
Realiza toda clase de operaciones bancarias
INTERESES QUE ABONA A SUS IMPONENTES
Siguiendo las normas del C. S. B. obligatorias para toda la Banca operante en España
A las cuentas corrientes y Depósitos a la vista. 1,50 por 100
Imposiciones a plazo de tres meses . . . 3 "
Imposiciones a plazo de seis meses . . . . 3,60 "
Imposiciones a plazo de un año . . . . . 4 "
Libretas en Caja de Ahorros al 3 por 100

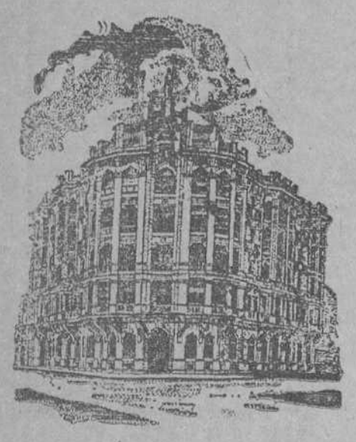
EDIFICIO SOCIAL
PROPIEDAD
de
La Vasco-Navarra

LA VASCO-NAVARRA
S. A. DE SEGUROS
Domicilio social: PAMPLONA
Operaciones que realiza
Ramo de Accidentes
SEGUROS SOBRE ACCIDENTES DEL TRABAJO -- SEGUROS INDIVIDUALES DE ACCIDENTES PERSONALES -- SEGUROS DE RESPONSABILIDAD CIVIL PARA AUTOMOVILES, COCHES, CARROS, ETCETERA
Ramo de Incendios
SEGUROS DE INCENDIOS DE EDIFICIOS, COSECHAS Y TODA OTRA CLASE

BOLETIN FINANCIERO.—Junio

CRISIS EN SUIZA

La situación económica de Suiza ha sido objeto en los últimos tiempos de actualidad internacional. Desde hace mucho venía considerándose a esta nación como un lugar de refugio del capitalismo internacional. Las circunstancias de ser con Holanda el único país de Europa que había mantenido estable su moneda antes, en y después de la Gran Guerra, su privilegiada tranquilidad política y la innegable prosperidad interior hacían aparecer a la Confederación Helvética como un oasis dentro del caos europeo.

Sin embargo, tres acontecimientos recientes han hecho llamar la atención sobre la existencia de una crisis orgánica en el país. Primero, la discusión sobre la iniciativa socialista para combatir la crisis; segundo, la especulación contra el franco en el mes de mayo, y últimamente la suspensión de pagos del Banco Comercial de Basilea. Creemos interesante ofrecer unos datos sobre las razones internas de estos acontecimientos.

Situación comercial

El Balance exterior de mercancías presenta en los últimos años un proceso de marcado descenso. Hay que tener en cuenta que esta nación vive en la más estrecha dependencia de la economía mundial, y que quizá ningún otro país se encuentre más lejos del ideal de la autarquía económica. Suiza carece de más de la mitad de los víveres vegetales necesarios a su abastecimiento e igualmente su industria precisa importar tres cuartas partes de las materias primas indispensables. Puede deducirse de todo esto la trascendencia de una reducción del comercio exterior.

En los últimos seis años la importación ha descendido en un 45 por 100 y la exportación en un 65. El volumen total pasa de 4.800 millones a 2.300 en cifras redondas, y queda en 1.000 bajo las cifras de 1913. Semejante descenso se refleja inmediatamente en los rendimientos de las sociedades anónimas, de las que un 51 por 100 no ha arrojado dividendo alguno en 1934. En las restantes el dividendo medio pasa del 7 por 100 (1927-1929) al 3 por 100 en 1934.

El volumen de negocios de la Hostelería experimenta una pérdida de 350 millones de francos desde 1929, lo que significa cerca de dos tercios del total. En consecuencia, los pagos de estas empresas a sus proveedores pasan en el mismo período de 400 a 200 millones. La exportación en la industria relojera desciende de 307 millones en 1929 a 109 en 1934. La leche condensada baja de 43 millones en 1928 a 5,2 en 1934.

Naturalmente estas pérdidas en la exportación ha procurado aliviarlas el Estado contigentando y gravando las importaciones. La carga arancelaria, que representaba un 4,2 por 100 en 1913, sube al 17 en 1933. El consumo y la producción tienen naturalmente que pechar con este encarecimiento.

Situación monetaria

El franco suizo ha tenido que situarse durante el mes de mayo en posición de acusada defensa. La especulación internacional, después del brillante éxito contra el franco belga, se lanzó contra el suizo, contando, quizá, con la protección moral y material de importantes fuerzas del interior. En pocos días el oro alcanzó el punto de exportación, y el Banco Nacional tuvo necesidad de intervenir con toda energía, aunque al final, tras algunas vacilaciones, renunció a tomar posiciones en el mercado a plazo. El Banco había visto fortalecida su posición y comprendía que no era su misión limitar los riesgos de los especuladores.

No es fácil determinar el punto de origen de los ataques, pero desde el campo suizo se han alzado duros reproches contra Inglaterra. Londres vuelve a ejercer su fuerza de atracción sobre el capital internacional, y Suiza era un gran lugar de refugio de capitales fáciles a todas las emigraciones. Son interesantes los datos que demuestran la huida del bloque oro. Desde 1931 a 1934 los siete principales bancos franceses se han visto obligados a reembolsar 1.409 millones de francos suizos, 437 los mayores institutos holandeses de crédito y los suizos en el mismo tiempo 1.872 millones. Simultáneamente el dinero extranjero en los Bancos de compensación de Londres aumenta en 212 millones de libras.

Hay que agregar que solamente desde comienzos del mes de marzo los países del bloque oro se han visto obligados a entregar 1.600 millones de francos oro.

Se explica esta atracción inglesa por la masa votante de capitales por la creencia de sus tenedores en que una moneda, ya fuertemente depreciada como la inglesa, no ofrece las posibilidades devaluatorias de las aun intangibles del bloque oro. Por otra parte, la Hacienda inglesa es hoy modelo de austeridad frente a las interrogantes de otros países.

Sin embargo, la especulación contra el franco suizo cometió varias faltas. Una psicológica, creyendo que en la opinión, ya alarmada por los manejos socialistas, era fácil provocar una atmósfera de pánico. Y otra técnica, calculando por bajo las reservas del Banco Nacional; en el momento más álgido de la especulación, todas sus obligaciones estaban cubiertas en un 85,19 por 100 con oro, mientras que simultáneamente Francia alcanzaba un 80,14 por 100; Holanda, 73,34, e Inglaterra, sólo 67,84 por 100.

Situación bancaria

Así como, en el terreno monetario Suiza ha sabido resistir brillantemente, la eespeculación pasada y nada hace temer de momento nuevos riesgos; en el aspecto bancario no la sonríe la misma fortuna. La suspensión de pagos del Banco Comercial de Basilea ha tenido ya otros antecedentes en dificultades del Banco Suizo de Descuento y del Banco Popular Suizo.

La enorme masa de capitales, atraída después de la guerra por el señuelo del oasis suizo, no podía tener empleo adecuado en aquella pequeña economía que en estos últimos años, como queda indicado, ha reducido aun más su volumen por la competencia de los países con moneda depreciada. Los grandes Bancos depositarios, para conservar su posición privilegiada en el mercado y poder ofrecer ocupación a los capitales a ellos confiados, tuvieron que extender necesariamente su radio de acción fuera de las fronteras. Igual política han seguido con frecuencia Inglaterra y Holanda, pero hay que tener en cuenta que la extensión imperial de estas economías ofrecen ya de por sí un campo de reserva que no podían encontrar los suizos.

Los Bancos suizos se vieron mezclados en el gran mundo internacional de negocios, y precisamente la historia del citado Banco Comercial de Basilea ofrece un excelente ejemplo de esta tendencia.

Desde 1922 participa en importantes institutos de Europa. Así, en la Bankverein de Viena y en la Unión General Bancaria de Polonia. También desde 1928, en Bancos yugoslavos y en importantes negocios belgas y egipcios. El Banco Comercial de Basilea llega a tener intervención en el Consejo del Banco Nacional de Albania en Tirana.

Esta expansión internacional no ha podido soportar la crisis económica. De una parte el dinero ajeno con que trabajaban estos Bancos ha tomado ya caminos distintos, y por otro lado las dificultades de transferencias de divisas han forzado casi continuamente las condiciones de liquidabilidad de los Bancos. Así, en el propio Banco Comercial de Basilea, al final de 1934, de 224 millones de créditos activos en el extranjero, nada menos que 153 millones estaban en países con restricciones en las transferencias de divisas. La parte suiza del activo no alcanzaba más que 192 millones.

No parece posible que los Bancos nacionales puedan adaptarse con facilidad a la nueva situación económica. Suiza tendrá que decidirse en adelante, o bien en deefnder su exportación y su comercio, o en continuar su política de prestigio bancario, de gran tesorero de Europa.

Cambio del dólar

	Promedio	N.º Indice
1934:		
Enero	7,717	125,8
Febrero	7,561	123,3
Marzo	7,392	119,7
Abril	7,344	119,7
Mayo	7,345	119,7
Junio	7,358	119,9
Julio	7,352	119,8
Agosto	7,296	118,9
Septiembre	7,287	118,8
Octubre	7,323	119.4
Noviembre	7,36	120,0
Diciembre	7,348	119,8
1935:		
Enero	7,38	120,3
Febrero	7,366	120,1
Marzo	7,328	119,5
Abril	7,356	119,9
Mayo	7,366	120,1
Junio	7,344	119,7

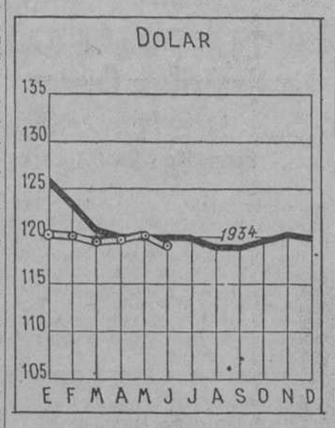

Crédito a largo plazo

	Promedio Junio	N.º Indice
Fondos públicos:		
Interior 4 %	76,13	101,0
Amortizable 4 % 1908.	86,85	104,4
Amortizable 5 % 1900.	97,02	102,1
Indice del grupo	—	102,5
Cédulas y obligaciones:		
Hipotecarias 5 %	99,24	98,5
Crédito Local 6 %	99,77	97,8
Chade 6 %	105,99	102,9
Norte 3 % 1.ª	60,99	78,5
M. Z. A. 3 % 1.ª	257,52	75,7
Azucarera 4 % s. e.	73,27	89,5
Altos Hornos 6 %	95,75	92,6
Indice del grupo	—	90,7

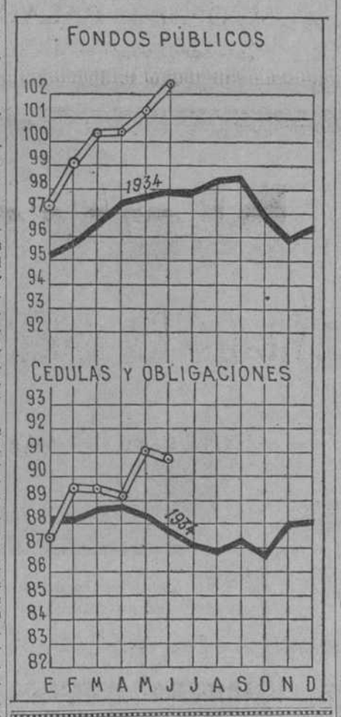

Dinero. Balance del Banco de España

	Promedio millones	N.º Indice
Junio 1935:		
Billetes	4.573,8	104,6
Descuentos	1.015,4	183,6
Cuentas crédito	1.311,5	98,9
Cuentas corrientes.	929,2	95,2

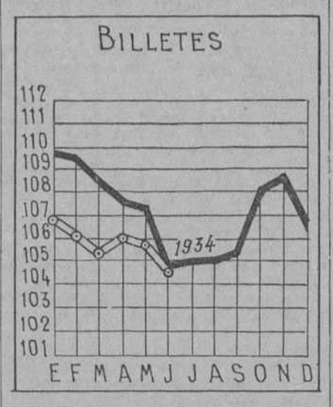

Cámaras de Compensación

	Millones compensados	Indice
1934, enero	4.600	114,1
" febrero	3.539	87,8
" marzo	4.518	112,1
" abril	4.689	116,3
" mayo	5.573	138,2
" junio	5.575	138,3
" julio	4.212	104,5
" agosto	4.022	99,8
" septiembre	4.102	101,7
" octubre	4.165	103,3
" noviembre	4.334	107,5
" diciembre	4.468	110,8
1935, enero	4.770	118,3
" febrero	4.397	109,1
" marzo	4.953,2	122,9
" abril	5.036,6	124,9
" mayo	5.191,2	128,8
" junio	4.912,4	121,8

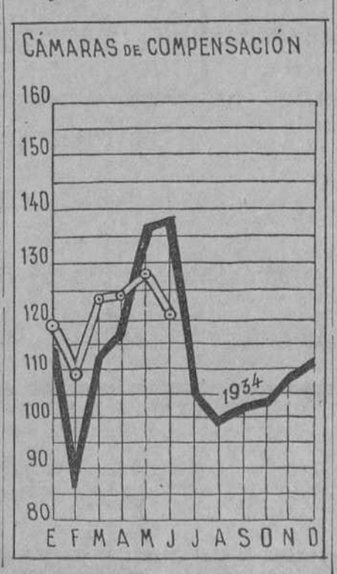

NEGOCIOS

	Promed.	Indic.
Eléctricos:		
Telefónica prfs.	112,04	110,2
Chade	436,72	61,4
Hidro-Ibérica	740,63	110,8
Sevillana Electricidad	93,75	57,8
U. E. Madrileña	112,84	71,2
Indice del grupo	—	82,2
Minero-Metalúrgicos		
Altos Hornos	87,78	48,6
Duro Felguera	41,60	53,3
Siderúrgica Mediterráneo.	29,27	23,0
Los Guindos	232,18	46,1
Ponferrada	180,00	112,5
Sierra Menera	16,00	12,6
Hullera Española	51,75	47,2
Indice del grupo	—	49,0
Construcción mecánica:		
Constructora Naval	24,00	19,6
Babcock Wilcox	106,91	85,9
Auxiliar F. C.	165,00	103,1
Maquinista Terrestre	34,50	31,9
Hispano Suiza	85,00	51,0
Euskalduna	230,00	27,6
E. C. Eléctricas	67,00	79,7
Indice del grupo	—	56,9
Alimentación:		
Azucarera General Ord.	38,00	65,1
Industrias Agrícolas	204,91	57,4
Azucarera Madrid	110,33	93,5
El Aguila	338,20	108,3
Bodegas Bilbainas	745,00	85,7
Indice del grupo	—	82,0
Textiles:		
Fabra Coats	98,00	70,0
España Industrial	123,66	41,8
Cuadras Prim	110,00	97,3
Indice del grupo	—	69,7
Químicos:		
Explosivos	634,14	54,8
Resinera	8,50	10,3
Papelera	181,90	97,4
Cros	167,31	47,8
Alcoholera	100,00	86,7
Unión Salinera	75,50	53,9
Indice del grupo	—	58,4

	Promed.	Indic.
Monopolios:		
Petróleos	142,89	97,1
Tabacos	237,69	99,4
Fósforos	130,00	92,8
Indice del grupo	—	96,4
Construcción:		
Auxiliar de Construcción.	28,33	31,5
Asland	72,91	46,7
Fomento Obras	162,00	74,3
Constructora Ferroviaria.	100,00	95,2
Valderribas	110,00	61,7
Construc. y Pavimentos.	15,00	20,8
Indice del grupo	—	55,0
Transportes:		
Norte	260,63	41,5
M. Z. A.	200,35	33,8
Transmediterránea	132,00	72,5
Madrileña Tranvías	109,25	75,9
Tranvías Barcelona	30,37	35,0
Sota y Aznar	382,50	31,0
Autobuses Barcelona	255,00	178,5
Indice del grupo	—	66,8
Bancos:		
España	595,20	101,4
Hispano Americano	181,75	80,9
Bilbao	1.191,13	53,3
Central	89,59	44,0
Vizcaya	1.166,50	60,2
Español de Crédito	216,55	50,4
Cataluña	1,00	0,8
Indice del grupo	—	55,8
Seguros:		
Unión y Fénix	597,03	131,4
La Estrella	110,25	100,2
Indice del grupo	—	115,8
Indice total	—	71,6

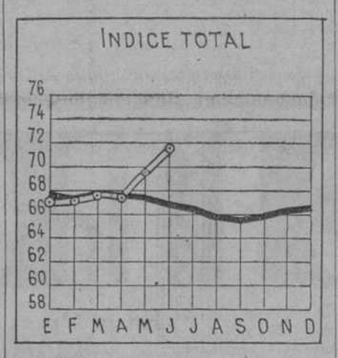

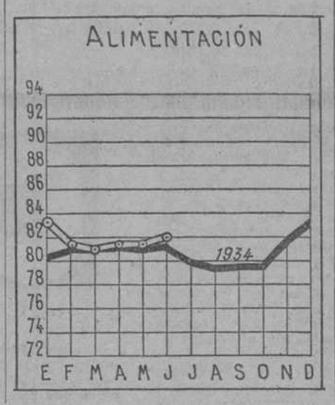

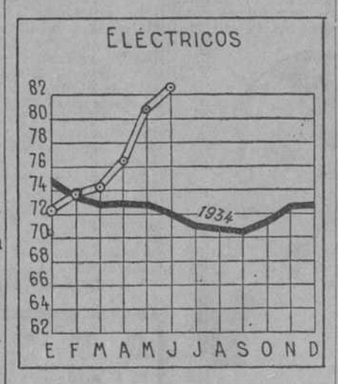

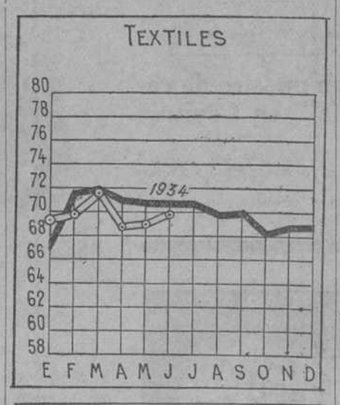

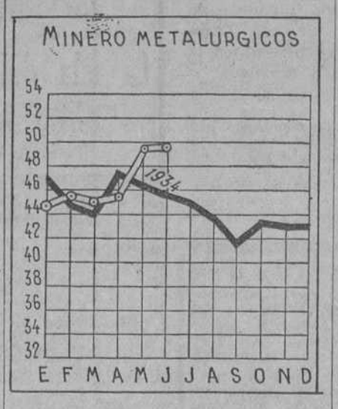

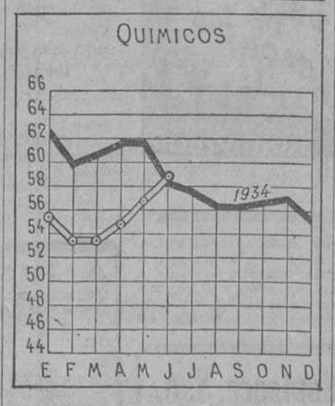

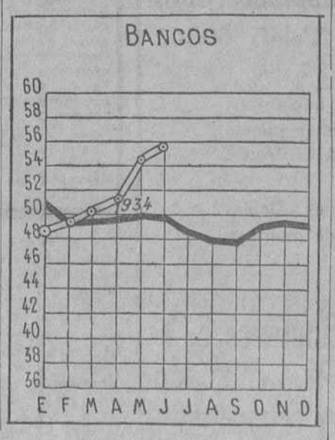

PRECIOS AL POR MAYOR

Barcelona	Unidad	Promedio Junio	Indice
Aceite corriente bueno	100 kgs.	176,2	74,4
Trigo candeal Castilla	—	50,0	93,0
Arroz Benlloch O	—	60,5	101,2
Azúcar miel	—	151,0	102,7
Café Moka extra	—	830,0	121,1
Carbón cribado	Tonelada	87,0	20,8
Vino Mancha tinto	Grado y Hl.	2,10	79,2

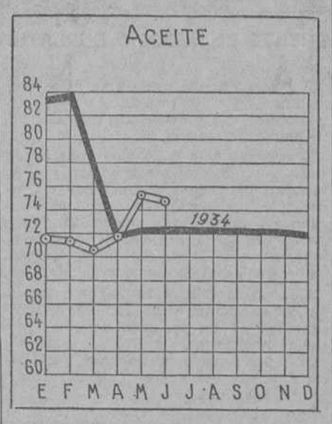

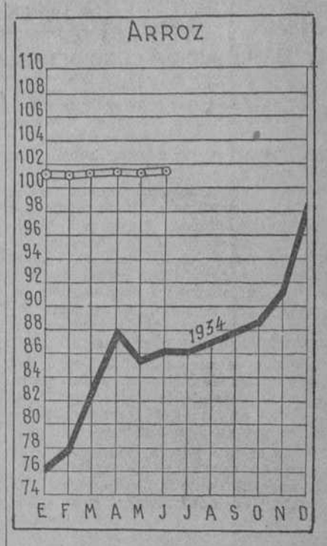

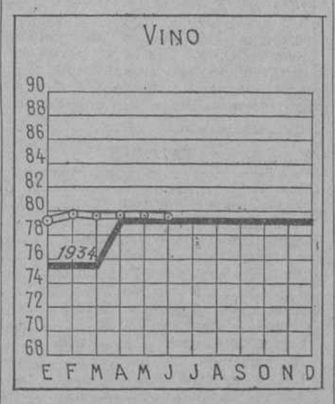

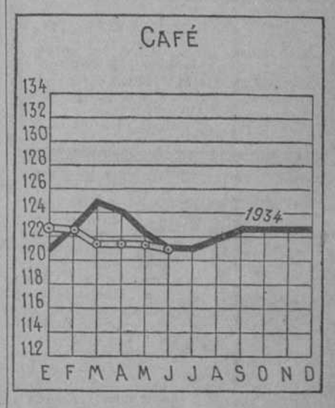

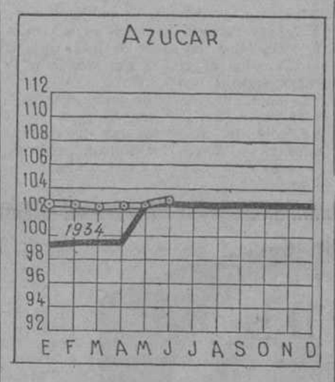

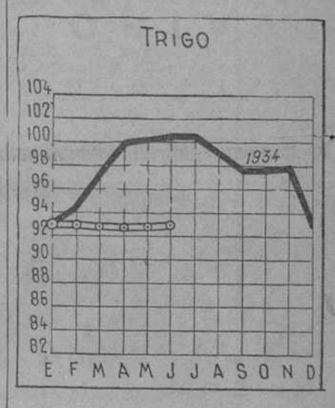

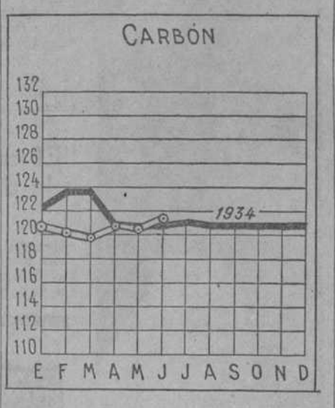

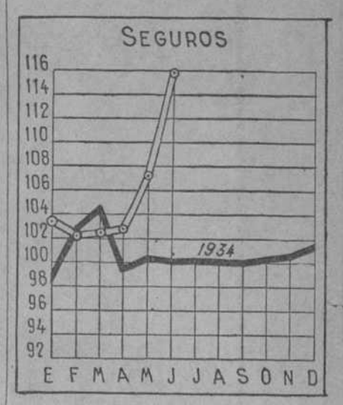

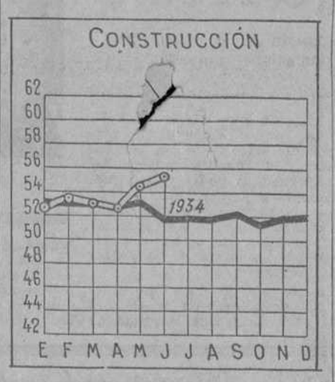

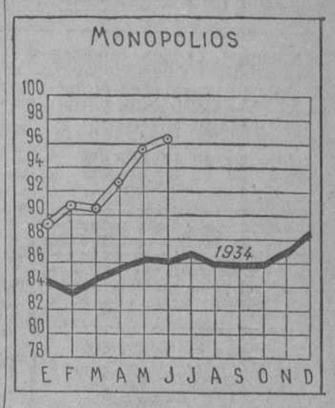

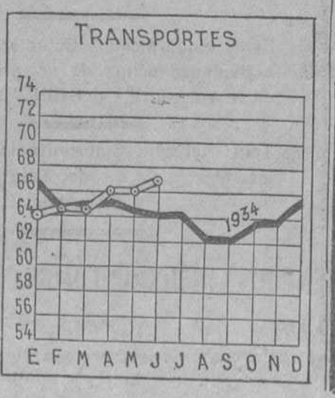

OBSERVACION

Todos los números índices están calculados sobre la base, enero 1929 — 100

INFORMACION COMERCIAL Y FINANCIERA

Resumen semanal de la Bolsa de Madrid

El mercado catalán, centro de atención de todas las Bolsas. Las posiciones realizadas en Barcelona, causa de la depresión creada. Empieza a rectificarse la sentencia. Nueva atención hacia los Fondos públicos

SE HA REDUCIDO CONSIDERABLEMENTE EL NEGOCIO BURSATIL

Comenzó la semana bursátil en nuestra plaza con una sesión en extremo pesada, que dió al traste con todas las esperanzas que en ella se habian depositado.

Los primeros comentarios del día se dirigian a los actos políticos celebrados el domingo anterior: Mestalla y Medina del Campo. Se inferia de ellos un robustecimiento de la posición gubernamental y creiase que esta impresión tendria su inmediata repercusión en Bolsa, y, por lo tanto, la tendencia depresiva de las jornadas anteriores encontraría una fácil rectificación.

El caso es que la realidad echó por tierra todas las ilusiones, y fué grande la sorpresa de la gente cuando se encontró con que el mercado aparecia completamente hundido.

Suele decirse que la Bolsa carece de lógica. Lo cierto es que con frecuencia no están muy a la superficie las causas y los antecedentes, y se achaca a falta de lógica lo que muchas veces es falta de orientación.

Y esto es lo que ocurria en estos momentos: falta de orientación. Los orígenes de la depresión del mercado estaban en Barcelona.

Con frecuencia haciamos constar en estas columnas una afirmación que la realidad ha venido a confirmar en todo su fundamento: las posiciones—deciamos—están muy cargadas. Esto ejerce una gran presión en los corros, y mientras el horizonte no se despeje no podrá pensarse en nuevas alegrías.

Cuando en el mes de mayo se hablaba de maniobras y de campañas, indicábamos en un resumen semanal que fué transcrito por la Prensa catalana: "La causa de la depresión hay que buscarla en la verdadera situación técnica del mercado."

Las posiciones

Y han sido, efectivamente, las posiciones las que han imperado en la marcha de las Bolsas, la situación técnica la que ha mandado.

El axioma especulativo "una posición al alza crea otra a la baja" y viceversa, ha tenido pleno cumplimiento. Las alegrías de abril y mayo y las esperanzas de estos dos meses crearán una posición alcista y su contrapartida. Y al final ha sido la contrapartida lo que ha dominado la situación.

La posición alcista en uno de sus, al parecer, primeros puntales, tiene que ser liquidada a marchas forzadas, y esto provocó el inmediato hundimiento del sector ferroviario, que era al que la posición alcanzaba, y de todo el departamento de especulación, que se sintió afectado por simpatía y por contagio.

Tiene el mercado catalán sobre los demás una gran ventaja que es preciso reconocer: la agilidad en la reacción. Mientras un hecho de esta índole, algo parecido, abrumó al mercado madrileño el pasado año durante largos meses, ahora ha podido ser, en principio, resuelto con gran brevedad. El atasco se produjo el lunes; el mismo día, por la tarde, la Junta directiva del Mercado Libre acordó fijar precios topes a los valores ferroviarios (185 y 240) y suspender la sesión del Bolsín del martes, día de liquidación mensual. Pero a la vez se iniciaron las gestiones oportunas y un grupo bancario se hizo cargo de la posición que era el elemento perturbador del momento.

El atasco se salvó así y la Bolsa reaccionó desde aquel instante en todo el sector especulativo. Ello no quiere decir que haya desaparecido todo el recelo. Subsisten los temores; pero en este particular Madrid es la que ha dado pautas de optimismo, enviando a las otras plazas cambios superiores a los que allí regian.

Las diferencias

Véanse las principales diferencias registradas esta semana, habida cuenta del corte de cupón de 1.º de julio:

VALORES	Anterior	Ultima	Diferencia
Interior	77,50	77,25	+ 0,75
Amortizable 5 por 100, 1900	97,75	98,40	+ 0,65
Amortizable 5 por 100, 1928	95,90	97,25	+ 1,35
Amortizable 5 por 100, 1926	102,80	102,30	+ 0,75
Amortizable 5 por 100, 1927, sin	103,10	102,75	+ 0,65
Amortizable 5 por 100, 1927, con	95,60	96,85	+ 1,25
Amortizable 3 por 100 1928	79,75	79,60	+ 0,60
Amortizable 4 por 100, 1928	98	97,60	+ 0,40
Banco de España	593,50	580	— 1,50
Banco Hipotecario	265	258	— 7
Rif portador	300	307	+ 7
Rif nominativas	278	292	+ 14
Alicante	190,50	191,75	+ 1,25
Norte	252	243,50	— 9,50
Explosivos	618	629	+ 11

Como se ve, los fondos públicos vuelven a ser la nota saliente de la semana. Para ellos las alzas de los cambios, y para ellos el dinero que acude a la contratación.

Ya en el mes de junio pudo observarse la variación que se reflejaba en la tendencia del mercado; las disponibilidades fluian hacia los fondos públicos, mientras empezaban a flaquear los otros sectores.

Y esto es lo que ahora se reproduce. El sector industrial aparece abandonado.

Todo ello con una fuerte restricción en el negocio bursátil. Los treinta y seis millones de pesetas nominales se han reducido esta semana a veinticuatro. La cifra es ya elocuente.

La Bolsa, en pleno verano.

Cotizaciones de Bolsa

CAMBIOS DE ORO Y BILLETES
(Facilitados por Soler y Torra hermanos, banqueros)

Oro:		
Alfonso	62 ó	248 %
Onzas	198,40 ó	248 %
Francos		248 %
Francos suizos		248 %
Francos belgas		248 %
Liras		248 %
Libras		62,50
Dólares		12,846
Pesos cubanos		12,50
Pesos mejicanos		6,20
Marcos		2,95
Pesos argentinos		61,50
Costa Rica		61,50
Venezuela 20 bolívares		48,40
Metales preciosos:		
Oro fino, kilo		8.100
Platino fino		6.000
Plata fina		140
Billetes:		
Francos franceses		48,25
Dólares		7,28
Dólares Canadá		7,10
Libras		36,10
Liras		57
Reichsmark		2,30
Francos suizos		239,20
Francos belgas		24,45
Florines		4,96
Escudos		32,60
Coronas suecas		1,80
Coronas noruegas		1,75
Coronas danesas		1,55
Pesos uruguayos		2,55
Pesos Chile		0,25
Pesos argentinos		1,84
Pesos Costa Rica		1,10
Schilling austriacos		1,335
Dracmas Grecia		6,50
Leis Rumania		4,15
Libras turcas		5,30
Libras Perú		14,50
Bolivares Venezuela		1,65
Yens Japón		1,82
Libras Egipto		35,85
Pesos filipinos		3,35
Zlotych Polonia		137,35

COTIZACIONES DE MONEDAS

MONEDAS	Día 5	Día 6
Francos, máximo	48,45	48,45
Idem, mínimo	48,35	48,35
Idem suizos, máximo	239,75	239,75
Idem, mínimo	239,50	239,50
Belgas, máximo	123,75	123,75
Idem, mínimo	123,25	123,25
Liras, máximo	60,65	60,65
Idem, mínimo	60,25	60,45
Libras, máximo	36,30	36,30
Idem, mínimo	36,20	36,20
Dólares, máximo	7,35	7,35
Idem, mínimo	7,33	7,33
Marcos oro, máximo	2,96	2,96
Idem, mínimo	2,94	2,94
Escudos portug., máximo.	33,20	33,20
Idem, mínimo	32,80	32,80
Pesos argentinos, máximo.		
Idem, mínimo		
Florines, máximo	4,99	4,99
Idem, mínimo	4,98	4,98
Coronas noruegas, máx.	1,83	1,83
Idem, mínimo	1,81	1,81
Checas, máximo	30,90	30,90
Idem, mínimo	30,70	30,70
Danesas, máximo	1,63	1,63
Idem, mínimo	1,61	1,61
Suecas, máximo	1,88	1,88
Idem, mínimo	1,86	1,86

EL TRIGO DE LOS PEQUEÑOS LABRADORES SE VENDERA EL PRIMERO

Las partidas más pequeñas, siempre preferidas

Ha sido siempre preocupación de cuantas personas se han interesado en la defensa de los pequeños productores de trigo, que generalmente son siempre los que más necesidad tienen de vender sus modestas cosechas tan pronto como la recolectan para atender a la satisfacción de sus más perentorias y apremiantes necesidades, arbitrar un medio o procedimiento que pudiese impedir su explotación por los compradores de escasos miramientos y escrúpulos que, amparándose en aquella necesidad o por el exceso de ofertas, les permite adquirir el fruto de su esfuerzo a precios inferiores a los que regulaban el mercado, y siendo preciso corregir tal abuso, realizando la política social de proteger al desvalido y al humilde contra la codicia de los inhumanos fines de lucro de los negociantes, más atentos a su enriquecimiento que al dolor y a la miseria de la clase social más acuciada por la necesidad, de acuerdo con el Consejo de ministros y a propuesta del de Agricultura,

Vengo en decretar:

Artículo 1.º A partir del día siguiente al en que se publique este decreto en la «Gaceta de Madrid» las Juntas provinciales y comarcales de Contratación de trigos no admitirán ofertas para la venta en cantidad superior a 200 quintales métricos.

Art. 2.º Es condición indispensable para que la inscripción de ofertas produzca la venta:

a) Que se ha haga individualmente dicha oferta.

b) Que se refiera a trigo recolectado por el oferente en tierras por él cultivadas; o sea, productos de rentas de fincas de su propiedad o pago de servicios.

La contravención de lo dispuesto en este último apartado entrañará el delito de falsedad y llevará consigo la nunidad de la adquisición y la imposición de una multa equivalente al 25 por 100 del valor del trigo ofrecido

Art. 3.º El orden de preferencia para la venta será la de menor a mayor cantidad.

Art. 4.º El productor o propietario que realice una venta de trigo ofrecido a las Juntas provinciales o comarcales no tendrá derecho a inscribir una nueva oferta hasta transcurrido un mes de aquella venta, si antes, por las necesidades del mercado o por aumento de demanda del cereal, la Junta, por medio de anuncios en el «Boletín Oficial» de la provincia, no invitase a los tenedores de trigo a realizar nuevas ofertas

Si para vulnerar esta disposición el poseedor del trigo se valiera de otra persona, el hecho constituirá el delito de falsedad; la oferta se considerará anulada, y como sanción administrativa se le impondrá la multa del 25 por 100 del valor del trigo ofrecido.

Art. 5.º Transcurrido el primer mes de ofertas, las Juntas no admitirán otras nuevas hasta que no se haya vendido por lo menos las dos terceras partes del trigo inscrito, siguiéndose la misma norma en los meses sucesivos. En este caso la tercera parte del trigo ofrecido y no vendido tendrá preferencia para su salida al mercado con respecto a los que después ofrecieran.

Si antes de transcurrir cualquiera de los meses las demandas de compra de trigo dejaran reducidas las ofertas a una tercera parte, la Junta podrá admitir otras nuevas hasta la terminación del mes siguiente.

Art. 6.º El denunciante de las infracciones a que se refiere este decreto, una vez comprobadas, tendrá derecho a percibir el 20 por 100 del importe total de la multa impuesta cuando ésta se haga efectiva.

Una Carta oficial de vinos españoles

Por orden del ministerio de Industria y Comercio se dispone que el Instituto del Vino formule un cuestionario que sirva de base sistemática uniforme a las Juntas Vitivinícolas provinciales para la confección de la Carta Oficial de Vinos, conforme a lo que seguidamente se preceptúa.

En el plazo máximo de un mes las Juntas Vitivinícolas provinciales confeccionarán el proyecto de Carta Oficial de Vinos de sus respectivas provincias, pidiendo al efecto el oportuno asesoramiento a las Cámaras Oficiales de Comercio y a los propios establecimientos de venta. Una vez ultimados estos proyectos, se remitirán al Instituto Nacional del Vino, el cual emitirá el correspondiente informe, que pasará, con los proyectos elaborados por las Juntas Vitivinícolas provinciales, a la Dirección general de Comercio.

La Dirección general de Comercio, teniendo en cuenta el informe del Instituto Nacional del Vino, fijará, con carácter oficial, la Carta de Vinos.

Entrega de una bandera a la G. Civil en Cuenca

Asistirán los ministros de la Gobernación y Guerra

CUENCA, 6.—El día 14 se celebrará en esta capital la entrega de la bandera que se regala por suscripción popular a la Guardia civil. El acto constituirá un homenaje al benemérito Instituto, y a él asistirán los ministros de Gobernación y de Guerra y altas personalidades de la Guardia civil. También asistirán la bandera y música del Colegio de huérfanos y la guardia de jóvenes de Valdemoro.

Al efectuar sus compras haga referencia a los anuncios leídos en EL DEBATE

PEREGRINACION A TIERRA SANTA

La Junta Nacional Española que preside el excelentísimo señor Obispo de Madrid, organiza para los próximos meses de agosto y septiembre, 2 Peregrinaciones a Jerusalén con visita del Cairo e Italia.

Los precios son ventajosísimos. Los interesados podrán dirigirse al domicilio de la Junta, **Pi Margall, 12, Madrid. Teléfono 13390**, donde informarán detalladamente.

Si queréis criar a vuestros hijos sanos y robustos, dadles

PASA MOSCATEL DE MALAGA

VINO TONICO

fosfatado, **DOCTOR MADARIAGA**, de grato sabor y máxima actividad reconstituyente.

VENTA FARMACIAS

AGUA VISNU

IDEAL PARA EL CUTIS

En tonos:

Blanco — Rachel — Rosado — Moreno Ocre y Bronceado.

CANAS

Unico artículo que sin TEÑIR hace desaparecer las CANAS. 5,25 pesetas frasco. Premiado en la Exposición de Higiene. Venta al por mayor: **Calle Muñoz Torrero, número 4, Madrid**, y en todos los almacenes.

Con el pelo oscuro,

las señoras parecen mayores; pero se aclara un poquito, en castaño, con **CAMOMILA INTEA**, y parecen más jóvenes. Todas las perfumerías lo tienen.

Es inofensiva.

Previene y cura el ganado **Lanar, Cabrío, Vacuno y Cerda** del **Bazo, Basquilla** y demas **infecciones. Antonio M. Pescador.** Almonacid la Sierra (Zaragoza). Prov.Ación. Gral. Ganaderos, Madrid. Venta Fcias. y Dgas.

AVISO

Se ruega a la señorita Rosa Pardo Barquín, cuyo domicilio se ignora, se presente en el estudio del Abogado don Francisco Rubio, Españoleto, número 9, para informarla de un asunto que le interesa.

cine

Ana María Custodio es la protagonista de la producción española de Filmófono "don Quintín el amargao"

"AMBICION", LA OBRA CUMBRE DE CONRAD VEIDT, SERA ESTRENADA MAÑANA LUNES EN EL PALACIO DE LA MUSICA

"Ambición" es el título con que es conocida en España la famosa película de la Gaumont British, "El judío Suss", basada en la novela de Lion Feuchwanger, en la que se relata un episodio que figura acaecido en la Corte ducal de Wunterburg en el siglo XVIII.

Es la trágica odisea de un ambicioso de origen oscuro, que lo sacrificó todo por la consecución de sus ansias de poder y de riqueza. Dignidad, amor, honor, todo queda relegado a segundo lugar por este hombre de extraordinarias facultades, que se ha propuesto escalar las cumbres más altas de la sociedad.

El personaje de Suss Oppenheimer ha dado ocasión a Conrad Veidt para lucir toda la gama de sus portentosas facultades y a la Gaumont British para demostrar que no le arredran las dificultades e intentos.

La reconstrucción histórica es un modelo de exactitud en la reproducción de ambiente, vestuario, arquitectura, medios de locomoción, de alumbrado y de tortura.

Tras el triunfo de las películas históricas que en la temporada pasada nos ofrecieron los estudios ingleses, la película "Ambición" logrará asegurar para Inglaterra la supremacía de este género de biografías novelescas, que tan del agrado son de todos los públicos.

"Ambición" ha sido elegida por la gran empresa Sagarra para continuar sus éxitos de programación en el Palacio de la Música.

Alice Faye en la película "365 noches en Hollywood", cuyo estreno está anunciado para mañana lunes en el Cine Madrid-Paris

"El pan nuestro de cada día", en Capitol

Un "film" excepcional que ha obtenido el primer premio concedido por la Liga de las Naciones. Un himno al trabajo, un ejemplo impresionante del triunfo de la voluntad y de la solidaridad humana. King Vidor, el director genial, ha conseguido manejar las masas, con centenares de obreros confundidos en una actividad febril, conservando siempre la delicada poesía y todos los sentimientos nobles que animan este "film".

Kareen Morley es la eminente intérprete de Mary, la esposa del héroe, que da una alta prueba del papel que una amante esposa debe representar acerca de su marido, ella tiene la fe, la compresión y la dulce sonrisa que anima al hombre en su dura lucha por la existencia.

El excelente Tom Keene expresa admirablemente los diferentes estados de espíritu por que atravisa el alma fuerte del protagonista, aunque los verdaderos protagonistas en esta película son la tierra, el sol y el esfuerzo humano.

Capitol, que continúa su política de estrenar durante el verano las mayores producciones, política que ha tenido tanto éxito entre el público madrileño, os ofrece al mismo tiempo una atmósfera fresca y agradable gracias a su perfecta refrigeración.

Antoñita Colomé, intérprete de la película española de Ufilms "El malvado Carabel", que será presentada la temporada próxima

En la Opera, "La isla del tesoro"

La admirable adaptación cinematográfica de la novela de Fenimore Cooper "La isla del Tesoro", que tan resonante éxito alcanzó en el Palacio de la Música, será proyectada desde el lunes próximo en el refrigerado Cine de la Opera.

"La isla del tesoro" es el libro de aventuras más popularizado, y su adaptación ha sido realizada con todos los honores.

Nada menos que los geniales artistas Wallace Beery y Lyonel Barrymore y el precoz actor de la pantalla Jackie Cooper, intervienen en este maravilloso "film" de fantasía desbordada y de impresionante realismo.

Ver "La isla del tesoro" es hacer un viaje temerario y andar sentado cómodamente y asistir a las más emocionantes luchas en países inhóspitos sin salir del agradable y fresco ambiente del Cine de la Opera. ¡Milagros del cinema!

OPERA

El local de clima artificial de playa, de temperatura suave, fresca y deliciosa

Mañana lunes, presentación

La isla del tesoro

por **WALLACE BEERY** y **JACKIE COOPER**

"Film" M.-G.-M.

Palacio de la Música

(REFRIGERADO)

presenta mañana lunes a

CONRAD VEID

en

AMBICION

(EL JUDIO SUSS)

Una vida monstruosa sacrificada a la codicia

El hombre que llegó a donde quiso a costa de un amor y de su dignidad

Una producción GAUMONT-BRITISH. Distribuida por **ATLANTIC-FILM**

Actualidades

Mañana, un espectáculo sin precedente en la historia del cinema

GRAN SEMANA DEL DEPORTE

La mejor selección de películas deportivas de la Paramount

Natación, saltos de esquís, danzas rítmicas, marchas por la nieve, pesca, "basse-ball", atletismo, regatas de balandros, ejercicios ecuestres, "tennis", "golf", cacerías, "rugby", saltos, lanzamiento de peso, luchas, "pancrace", deportes de la mujer, etc.

Completarán el programa noticiarios de información mundial, con los últimos acontecimientos de la semana

EL LUNES, EN ACTUALIDADES

Una grata noticia para los deportistas, en general

El próximo lunes dará comienzo en el popular Cine Actualidades la "Gran semana del deporte", que este "cine" organiza en colaboración con la acreditada productora Paramount. En este sensacional programa serán proyectadas películas tan interesantes como "Equilibrio", que nos muestra verdaderas proezas de saltos de esquís, saltos de natación y danzas rítmicas; sigue el "Calendario Deportivo", con marchas por la nieve, pesca, basse-ball, atletismo, saltos y carreras a pie, regatas de balandros, excursionismo a caballo, "rodeo" a caballo, tennis, golf, cacerías de liebres, rugby y cuantos deportes se cultivan en las distintas estaciones del año; "Para llegar a campeón", otra magnífica película deportiva que muestra los duros entrenamientos a que han de someterse los alumnos de las distintas universidades de los Estados Unidos que aspiran a los títulos de campeones mundiales de los distintos deportes; "Proyectiles humanos", otra bella película en la que, gracias a la cámara al "ralentí", pueden apreciarse los más rudos deportes, con todos sus detalles. También se exhibe en este programa una emocionante y a la vez divertida película sobre la lucha de "pancrace"; como nota simpática un "film" sobre los perros y otro sobre los animales amaestrados (doma de fieras, caballos, etcétera). No se ha olvidado el deporte de la mujer, y a tal fin figura en el programa la titulada "La mujer moderna", que pone de relieve las grandes condiciones que el elemento femenino posee para el cultivo de todos los deportes.

Este magnífico programa deportivo, que se exhibirá durante la próxima semana en Actualidades todo él comentado en español y con magníficas fotografías, pertenece, como ya hemos dicho, a la famosa marca Paramount.

"El pan nuestro de cada día", "film" magno de King Vidor que se estrenó el viernes con grandioso éxito en el Cine Capitol

FILMOFONO ADQUIERE LOS DERECHOS DE ADAPTACION CINEMATOGRAFICA DE "LA PAPIRUSA"

Apenas terminado el rodaje de su primera producción nacional, "Don Quintín, el amargao", cuyo estreno se espera con inusitada expectación en los medios cinematográficos, dada la valía de los elementos empleados, tanto técnicos como artísticos, Filmófono ha tenido un gesto de los suyos, de los que han acreditado su firma, colocándola en la avanzada industria del "cine". Un gesto, en fin, revelador del espíritu moderno de superación y de lucha, que caracteriza a la nueva editora hispana.

"La Papirusa", la obra teatral de éxito insuperable, que ha sabido interesar y emocionar como ninguna otra a los públicos escépticos de estos tiempos, ha sido adquirida por los directivos de Filmófono, para llevarla a la pantalla, con todos los honores que merece su trayectoria triunfal. Sus jóvenes y gloriosos autores, señores Navarro y Torrado, verdaderos renovadores de nuestra escena, no han vacilado en conceder a la importante casa productora madrileña, los derechos de filmación de la obra.

He aquí la noticia sensacional del día, que será acogida seguramente, con entusiasmo por todos los interesados en la cinematografía nacional, en vías de esplendor definitivo. "La Papirusa" será un próximo "film" que coopere a este logro deseado.

GRAN TERRAZA

BARCELO

Mañana lunes 8

El gran **PAUL MUNI** en

¿Qué hay, Nellie?

Cómica, policíaca, sentimental

Hoy domingo, último día de

GRACIA Y SIMPATIA

por **Shirley Temple**

Estudios Cinematográficos Roptence, S. A.

Príncipe de Vergara, 84. Teléf. 60500

Estos modernísimos Estudios inician sus actividades ocupando un primer puesto en la vanguardia del CINEMA ESPAÑOL

Toma directa. Sincronizaciones. Doblajes. Mezcla de sonido. Sala de montaje. Laboratorios

Estudios Cinematográficos Roptence, S. A.

Príncipe de Vergara, 84. Teléf. 60500

CINE MADRID-PARIS

Mañana, estreno de la divertida comedia por **Alice Faye** y **James Dunn**

365 NOCHES EN HOLLYWOOD

Una alegre producción musical "Fox" de la vida y aventuras en los estudios cinematográficos

Completarán el programa interesantes documentales y noticiarios de información mundial con los acontecimientos de la semana.

Conrad Veidt hace una maravillosa interpretación en la película "Ambición", que se estrena mañana en el Palacio de la Música

LA VIDA EN MADRID

Un sábado calentito

—La verdad es que no se vive ahora más que de noche.

—Indudablemente. Al caer el sol comienza a respirarse.

—El trabajo de día es un tormento... ¡Qué felicidad trabajar de noche!

—Hombre, por Dios... A cualquier cosa le llama usted felicidad. El ideal sería no trabajar nunca.

—No estaría mal eso.

—¡Qué había de estar mal! Dormir durante todo el día y levantarse ya oscurecido para "almorzar" a las nueve de la noche, "flanearse" bien por los caminos de la Sierra, cenar a las cuatro de la mañana y acostarse a las siete, cuando el sol comenzara a hacer pinitos.

—¡Magnífico programa!

—El único para este tiempo, créame usted a mí.

* * *

Algo así escuchamos anoche en las inmediaciones del Círculo de Bellas Artes, donde una gran parada de "autobuses" cargaba parroquianos para el banquete y verbena de Fuentelarreyna, lugar elevado en el Pardo sobre el río como heroica batería para combatir el calor de la Villa.

Fué ésta la única novedad del sábado, día siempre sediento de placenteras emociones de fin de semana.

No hay que decir que la Florida y la Cuesta y Las Rozas y el Plantío tuvieron su puesto de honor en este combate casi inútil en pos de la frescura.

Y eso que la Plaza Monumental con su charlotesco espectáculo, retuvo en el torrefacto casco urbano de Madrid a más de veinte mil ciudadanos.

Todavía quedó, como es natural, un remanente de «veraneantes», entre los que se cuenta el cronista, que no abandonó la brecha peligrosa y denodada de la Puerta del Sol y sus aledaños, y que se entretuvo en contemplar el espectáculo abrumador de los campeones marinos de Cartagena sudando bajo el sol.

Claro es que nos compensó con creces la noticia de que «Miss» España, la bella canaria, ha sido elegida «Miss» Europa...

Y volvió a apabullarnos el informe oficial del Observatorio, que nos adjudicó ayer la bonita temperatura de treinta y cinco grados a la sombra. ¿Pero es que no hay censura para estas noticias alarmantes? — **CORBACHIN.**

Oficina Local de Colocación Obrera

Recibimos la siguiente nota:

«Ha llegado a conocimiento de esta Oficina, que unos desaprensivos, se están presentando en diversas casas de comercio y particulares, con el fin de recaudar fondos con destino, dicen, a los obreros en paro, fingiéndose de paso mandatarios de este Centro oficial.

Como esta Oficina no ha encargado a nadie tal gestión y es en absoluto ajena a la misma, no cabe duda, se trata de una estafa, por lo cual harán una obra de ciudadanía quienes siendo requeridos por los mencionados desaprensivos para entregar cantidades, que se les pidan en nuestro nombre, manden detenerlos, evitando con ello el descrédito de Organismos oficiales que tienen otros medios de realizar su misión.»

Emisión por la "radio"

I. N. G. A. R.

Ayer, a las nueve de la noche, y ante una numerosa concurrencia entre la que se encontraban el presidente señor Mora, y muchos catedráticos de las Escuelas especiales y prestigiosos ingenieros, tuvo lugar en el Instituto de Ingenieros Civiles de España la audición de la emisión de «radio» que les dedicó la emisora «INGAR» de la Federación de Alumnos de Ingenieros y Arquitectos, inaugurada con tanto éxito el día anterior para su período de pruebas. La emisión se hizo en perfectas condiciones de sonoridad y modulación.

Ante el micrófono habló en primer lugar don José María Babé, alumno de Montes y director de la revista «INGAR», que dirigió un cariñoso saludo a los ingenieros reunidos en el Instituto, y habló de la importancia que ha de tener en un mañana próximo este nuevo método de comunicación para estrechar aún más los lazos de unión del Instituto con la Asociación «INGAR». Después habló el alumno de Industriales don Juan N. Díez Gálvez, autor del proyecto y constructor de la emisora, que explicó toda la génesis del mismo. Actuó de «speaker» el alumno de Industriales don Emilio Gómez Pérez.

Centro de Estudios Históricos

Mañana, lunes, se inaugurará en la Residencia de Estudiantes, Serrano, 107, o Pinar, 21, el 24.º Curso de Verano, para extranjeros, organizado por el Centro de Estudios Históricos de Madrid.

Para hoy

Casa Charra (Alcalá, 10).—11 m., junta general extraordinaria.

Para mañana

Colegio de Médicos.—7,30 t., junta general extraordinaria en la Sociedad La Unica, Barceló, 7.

Otras notas

Huérfanos de Funcionarios Locales.—Ha sido declarada de utilidad pública la rifa que a favor de la Mutualidad y Colegio de Huérfanos de Funcionarios de la Administración local se ha organizado, combinada con el sorteo de la Lotería Nacional de 2 de septiembre próximo.

Bastones planos "ROLL"
Cortinas suspendidas con poleas invisibles. Cincuenta modelos. **FERRETERIA LAMBERTO. Atocha, 41.**

VERANEANTES
Hotel Elías, Sigüenza. Todo confort.
Razón: Hotel Central. Madrid.

CASA CODES
Neumáticos, accesorios. Los mayores descuentos. **CARRANZA, 20.**

Asamblea de A. Popular en Bilbao

BILBAO, 6.—Con enorme concurrencia se ha celebrado la Asamblea general extraordinaria, bajo la presidencia de don Germiniano Carrascal, secretario general de la CEDA, en el Centro de Acción Popular. Por unanimidad se ha acordado la transformación de la Oficina de Información y Estudio de Acción Popular en centro político adherido a la CEDA, con el nombre de Acción Popular Vascongada. Se han relegido como miembros de la Junta provincial a los concejales que ejercen accidentalmente el cargo, con la misión de elaborar un reglamento interior, en el término de un mes y convocar una nueva Asamblea general para la aprobación definitiva y el nombramiento de la Junta de Gobierno.

El señor Carrascal dirigió la palabra a los asambleistas, ensalzando las cualidades del señor Gil Robles y la labor que el partido desarrolla. Fué muy aplaudido. Se cursaron después telegramas de adhesión al señor Gil Robles.

El señor Carrascal marcha a San Sebastián y por la noche regresará a Madrid.

La J. A. P. murciana

MURCIA, 6.—Los directivos de la J. A. P. y de Acción Popular murciana se han reunido para tratar de la organización de un gran acto regional de concentración de Juventudes de Acción Popular, a fines de septiembre o primeros de octubre en dos grandes locales.

Hablarán los señores Salmón, Lucia y Gil Robles. La organización de estos actos ha despertado extraordinario entusiasmo en todos los Comités de Murcia y su provincia.

Se pide la permanencia de la ley de Capitalidad

Y QUE SE ELEVE LA SUBVENCION A DOCE MILLONES

A propuesta del señor Baixeras se aprobó en la sesión de ayer una proposición en la que se pedía:

Primero. Dirigirse a las Cortes solicitando de ellas que, antes de las próximas vacaciones parlamentarias, voten una ley instituyendo la permanencia de la subvención de capitalidad a la ciudad de Madrid.

Segundo. Que en tal ley se aumente la subvención de capitalidad, elevándola a doce millones de pesetas al año, cuando menos; a más, si fuera posible; y

Tercero. Que se autorice a este excelentísimo Ayuntamiento para utilizar dicha subvención como garantía de un empréstito.

Reglamentación del uso de taxímetros

"La Delegación de Circulación hace saber que ha ordenado a los agentes de Circulación estrechen su vigilancia para impedir que los conductores del servicio público—en los situados de los mismos—pretendan que al público, cuando se necesite utilizar un vehículo, se le obligue a tomar el coche que se encuentra en cabeza de la fila, y no el "taxi" que el viajero elija.

Esta falta será castigada sin consideración alguna, recogiendo en el acto, al que la cometa, el permiso municipal de conducir, y si algún conductor desobedeciese las órdenes de los guardias será puesto a disposición de la Comisaría correspondiente, sin perjuicio de la denuncia en esta Delegación por la falta de Policía urbana cometida."

Se proyecta una colonia de mendigos en una finca próxima a Madrid

Los residenciados trabajarían en ella y recibirían adecuada formación moral

ES INICIATIVA DEL AYUNTAMIENTO Y ESPERA LA COLABORACION DEL ESTADO

Madrid va a verse limpio de mendigos. Dos gestores de la C. E. D. A., los señores García Gallo y Otero, han tomado sobre sí el compromiso de resolver a fondo este problema, y darle una solución social y cristiana. Les hemos acompañado estos días de madrugada, en sus correrías por los pueblos cercanos a Madrid, en un radio de cinco leguas. Buscábase sitio para una colonia de mendigos, donde los centenares de infelices, aptos para ganarse el pan, que, haciendo una profesión de la mendicidad infestan las calles del centro de Madrid, se regeneren mediante el trabajo y la educación moral.

No se trata de un vago proyecto. Al alcalde le ha entusiasmado esta iniciativa y mañana mismo visitará una de las fincas.

Un comienzo de regeneración

Quien visite el Parque Central de Mendigos, cuyos pabellones van a ocupar, según adelantamos días atrás, los que hasta ahora se encontraban vergonzosamente hacinados en el parque de clasificación de la calle de Ferrer del Río, hallará a varias docenas de obreros que, vestidos de monos blancos de albañiles, trabajan con verdadero ardimiento en la limpieza de los suelos y los zócalos. Son mendigos. Sus fisonomías se han transformado. Al gesto de hastío, de malicia o de estupidez que la ociosidad marcaba en sus caras en el antiguo parque, cuando una y otra y hasta doscientas veces eran recogidos por los camiones verdes del Ayuntamiento, y soltados de nuevo por no saberse qué hacer con ellos, ha sucedido una expresión de alegría expansiva. Ellos, los que desde niños se han criado en el arroyo, sienten en el cuerpo y en el ánimo la alegría del trabajo, un bienestar que les era desconocido.

Dentro de pocos días podrán ocupar el nuevo edificio los doscientos y pico menesterosos hacinados en Ferrer del Río. En los nuevos locales cabrán doble número. Es el primer paso. De aquí pasarán a las colonias de educación y trabajo que se proyectan establecer en los alrededores de Madrid y a los talleres de oficios que se montarán en los referidos pabellones del barrio de las Delicias. Este es el propósito del señor García Gallo y del jefe del servicio, señor Rodríguez Dorado.

El auxilio integral a los parados

Los ancianos mayores de sesenta y cinco años y los niños irán a establecimientos apropiados de la beneficencia pública y de la particular. Los inválidos ingresarán en el Instituto de Reeducación o en los Centros que se creen a tal efecto. Los obreros que se encuentren sin trabajo y que sean recogidos por las calles serán encomendados al servicio de Asistencia Social, que se cuidará de una manera orgánica por medio de las Juntas de vecinos de las Casas de Socorro en cada Tenencia de Alcaldía—institución de solidaridad social interesantísima, ya que la beneficencia cae dentro de los fines propios del Municipio—de darles comida, albergue; de ponerles en relación con los servicios del paro que tan fuertemente están impulsados desde el ministerio de Trabajo y de resolver todos sus problemas de desahucios, asistencia sanitaria, etc.

La finca que mañana visitará el alcalde ocupa quinientas fanegas, aproximadamente, del término municipal de Boadilla, a media legua del pueblo y del suntuoso palacio que Ventura Rodríguez edificó para el infante don Luis, hermano de Carlos III, a quien éste, como es sabido, alejó de la Corte para castigar su matrimonio morganático. Tiene la presunta colonia unas quince fanegas de huerta, y el resto de viñedo y tierra de labor.

Sea ésta u otra la residencia escogida, parece que el Ayuntamiento no se comprometerá a su adquisición, sino que la arrendará, con opción de compra, por vía prudente de ensayo. Los mendigos residenciados construirán sus pabellones, arreglarán los caminos e iniciarán el cultivo de la finca, recibiendo trato humano y adecuada formación moral. De esta manera, el Parque de mendigos de Madrid se convertirá, simplemente, en un depósito de clasificación y en talleres de enseñanza profesional.

La ayuda del Estado

Un solo cabo falta por atar en el ovillo de este proyecto. ¿Tiene el Ayuntamiento atribuciones para llevar a término estos planes? Se va a solicitar inmediatamente—así nos lo ha asegurado particularmente el señor Salazar Alonso y los gestores citados—la cooperación del Estado para que designe al Ayuntamiento ejecutor de la ley de Vagos en Madrid. El Ayuntamiento se brinda a cargar en gran parte con los gastos de su ejecución en Madrid, a pesar de que le corresponden estrictamente al Estado.

Se puede asegurar que los ministros de la Gobernación y de Justicia están propicios a ello.

Al efectuar sus compras haga referencia a los anuncios leídos en EL DEBATE

LO QUE DICE LA PRENSA DE MADRID

(Sábado 6 de julio)

Escasos comentarios en la Prensa de la mañana, pero alguno de ellos, sabrosísimo. Tal el que le sugiere a **"La Libertad"** la conducta del señor Gordón Ordás, a quien supone incurso en una falta de disciplina y entregado a una actuación demasiadamente personalista y antepuesto—¡ya salió aquéllo!—al interés del partido. ¿Cabe mayor claridad en decir que hay "republicanos auténticos", a los que es el propio interés lo único que les importa? ¡Ganas de hablar de alianzas de izquierdas, inspirados en fervores democráticos y en emoción republicana! Cada uno va a su avío; ahí está el caso del ingeniero pecuario, denunciado por **"La Libertad"**.

"No puede parecernos adecuada, en estos momentos en que las fuerzas decididas a defender la República deben conservar una unidad máxima, la actitud del diputado, ex ministro ilustre, señor Gordón Ordás, que consideramos totalmente errónea y sin conciliación posible con la verdadera doctrina de partido."

"¿A qué causas obedece este alejamiento del señor Gordón Ordás? ¿Acaso a una impaciencia de acelerar en otros ámbitos la misión izquierdista? En verdadera doctrina liberal, este trabajo debe tener un ritmo, el ritmo marcado por el propio partido. No parece sino que el señor Gordón Ordás ha perdido el control sobre sí mismo y se encuentra embalado en una velocidad personal que tiene toda la apariencia de una intención desafectiva y de alejamiento."

"Y ningún diputado puede adoptar actitudes personales, sin quebrantamiento de la verdadera conciencia ideológica, ni mucho menos engendrar una acción bipartita que desvirtúe la orientación común. En esta falta ha incurrido, a nuestro juicio, el señor Gordón, sobreponiendo al interés del partido su deseo de actuar con demasiado relieve personalista."

"El Liberal" se complace en hablar de la situación difícil que, a su juicio, tendrá que afrontar el señor Lerroux en el discurso que pronunciará en Mestalla mañana domingo.

"Esta situación difícil será tal vez lo que más sugestión haya ejercido en su ánimo para prestarse a dar un acto en Mestalla. Su audacia rayó siempre en la temeridad. Y nunca le faltó la buena estrella que se necesita para salir —¡como pudo!—de todos los peligros."

"Esperamos con impaciencia este discurso de Lerroux en Valencia."

"Lo importante es eso: el discurso. El acto, en sí mismo, tuvo importancia el 26 de mayo, porque fué entonces cuando se hizo la movilización para la concentración más grande que se ha conocido en España."

"A B C" escribe acerca de la revisión constitucional, que juzga inexplicable que no sea total, puesto que para hacerla hay que traer una Cámara constituyente.

"El proyecto, sometido ayer a las Cortes, es una ponencia que aproxima los criterios del Consejo de ministros, pero que no obliga a los grupos mayoritarios a votar la propuesta de revisión tal como el Gobierno la formula. Se nos hace difícil creer que en la materia religiosa, por ejemplo, los católicos de la Cámara—que son una gran mayoría—dejen de dar a la revisión el alcance necesario para excluir de la ley constitucional todo lo que hay en ella de vejamen y persecución contra el catolicismo."

"El programa del republicanismo, anterior al 14 de abril, y el mismo Estatuto del Gobierno provisional, no iban más allá de la libertad de cultos y de la separación de la Iglesia y el Estado. Pueden llegar hasta ahí las derechas que se sientan más comprometidas a la contemporización con los partidos laicos e irreligiosos de la Cámara; y todo lo demás—ni poco ni leve—que la Constitución añade contra la Iglesia es lo que sobra."

* * *

Las amenazas puestas por un periódico en labios del señor Sánchez Román para cuando las izquierdas estuvieran en el Poder, y la rectificación hecha por el jefe del minúsculo partido nacional republicano, continúan dando tema de comentario a la Prensa vespertina.

De **«Ya»** es este:

«Nos satisface que el señor Sánchez Román no sea partidario ni defensor de la violencia, y que para él y para la Prensa que le es grata, el hecho de inhibirse ante el terror sea un grave pecado, así como la imputación de esa posibilidad. Claro es que ni el señor Sánchez Román ni sus aduladores hicieron otra cosa que inhibirse cuando, después del 10 de agosto, las calles de Sevilla quedaron en poder de las turbas, y el famoso 11 de mayo se quemaron los conventos e iglesias de media España, y el 6 de octubre se perpetró el más bárbaro ataque al Estado y a la Libertad y al Derecho. Pero, en fin, nunca es tarde, ni ningún arrepentimiento nos puede parecer retrasado."

Y dice **Informaciones»**:

«Está aclarado que el señor Sánchez Román no amenaza con inhibirse, desde el Poder al que pudiera llegar, ante los desmanes de la plebe.»

«Tampoco hemos creído nunca que el señor Azaña haya dicho que ya se sabe que cuando él presida nuevamente el Gobierno del país, lo presidirá la anarquía, observación que le atribuía un abogado, conversando con sus colegas en el Palacio de Justicia.»

«Pero importa mucho que la opinión no se extravíe, que no deduzca de estas negativas que los señores Azaña y Sánchez Román no habrían de realizar, arribados al Poder, lo que ahora, escrito y predicho, les parece—y con razón monstruoso. ¿No tuvieron ninguna concomitancia con la salvajada de octubre"

«El Siglo Futuro» pregunta qué hay del proyecto de reforma del Tribunal Supremo:

"Valdría la pena saber las causas del aplazamiento, porque no se trata de un dictamen sin importancia, sino de restablecer la justicia en ese alto Tribunal, tomado al asalto por los hombres del bienio para fines políticos y venganzas personales.»

«La Nación» se refiere al discurso que en Mestalla pronunciará hoy el jefe del Gobierno.

«Va a explicar, por lo visto, el alcance del pacto de Salamanca y a esforzarse en unir más íntimamente a radicales y cedistas. Por este propósito lo combaten los que se proclaman «auténticos republicanos». Realmente, quienes debiéramos combatirle somos nosotros, y no lo hacemos, esperando tranquilamente sus palabras, porque estamos seguros de que para el resultado, cual fuere, el tiempo ha de encargarse de desligar lo que no está unido más que por los vínculos del Poder, y de que entonces, en una España relativamente habitable, se podrá discutir lo que al porvenir de ésta conviene, y al pueblo le será posible pronunciarse, después de ensayar todos los procedimientos de un régimen, por la forma de gobierno que asegure la paz y la prosperidad de la nación.»

«Diario de Madrid» se hace eco del propósito del señor Marraco de someter a la aprobación de las Cortes, con carácter urgente, un proyecto de ley reconociendo la existencia de las actuales Confederaciones Hidrográficas del Ebro, Segura, Duero, Guadalquivir y Júcar y la del Centro de Estudios Hidrográficos.

«Es de esperar que el proyecto aludido no halle dificultades en las Cortes, puesto que se trata de no entorpecer el desarrollo de una obra elevadamente patriótica y que todos los partidos han venido respetando en su sentido esencial, y la cual, por otra parte, tiene la máxima urgencia de representar una realidad de actividades que no pueden detenerse.»

NUEVO JEFE DE LA BRIGADA SOCIAL

En sustitución de don Luis Vilanova ha sido nombrado jefe de la Brigada social el comisario de primera, del Cuerpo de Investigación y Vigilancia, don Pedro Aparicio de Cuenca. El señor Aparicio dirigió con acierto la primera Brigada de Investigación criminal, hace algún tiempo, y al cesar en este cargo fué destinado a la provincia de Huesca.

INGENIEROS AGRONOMOS Exámenes en septiembre. Preparación exclusiva en el INSTITUTO MATEMATICO, Preciados, 7. Madrid. Teléfono 20559.

Academia Bilbao Cursos verano. INGRESO UNIVERSIDAD, Bachillerato, Comercio, Ciencias, Magisterio, Griego, Latín, Mecanografía (alquilamos), Taquigrafía, Cultura. FUENCARRAL, 119, 2.º

ARGOS... CURSILLOS AL MAGISTERIO
("Gaceta" del 3 de julio). Preparación a cargo de don Luis Huerta, de la Facultad Internacional de Paidología de Bruselas y profesores de Escuela Normal. La metodología del dibujo, a cargo de don Manuel Trillo Torija. Apuntes propios. Regalamos programa. Enseñanza por correspondencia. — BARQUILLO, 49. Teléfono 46812.

ARGOS... 2.000 PLAZAS CON CUATRO MIL PESETAS
Ingreso en las Escuelas Normales ("Gaceta" 22 junio). Edad, dieciséis años varones y señoritas. Título Bachiller o Maestro. Preparación especial por licenciados y doctores especializados. BARQUILLO, 49. Teléfono 46812.

LA COMPAÑIA HIPOTECARIA
SOCIEDAD DE CREDITO FUNDADA EN 1912
Continúa abierta la suscripción a sus "IMPOSICIONES DE CAPITAL" al 6 50 por 100 ANUAL
Pídanse folletos al domicilio social: PLAZA DE SANTA ANA, 4, MADRID

SABEN MEJOR
Estas finas y crujientes Galletas María Artiach saben mejor que otras Marías. Delicioso punto de tueste, obtenido en grandes hornos eléctricos. Nutritivas y digestibles. Verdaderamente distintas.
Tome también CHIQUILÍN, la galleta que sabe a huevo y mantequilla.
MARIA ARTIACH
PAQUETE DE 200 GRS., UNA PTA.; DE 100 GRS., 50 CTS.
ARTIACH

HA SIDO FALLADO EL CONCURSO NACIONAL DE ESCULTURA

El tema: relieves policromos con asuntos de Lope, ha hecho volver la inspiración a la vena más honda y caudalosa de nuestra plástica histórica: la Imaginería

Relieve que representa una escena de «Fuenteovejuna». He aquí los versos grabados en el marco: «Comendador generoso,—dejad la moza, o creed—que de mi agravio y enojo—será blanco vuestro pecho—aunque la cruz me da asombro.»

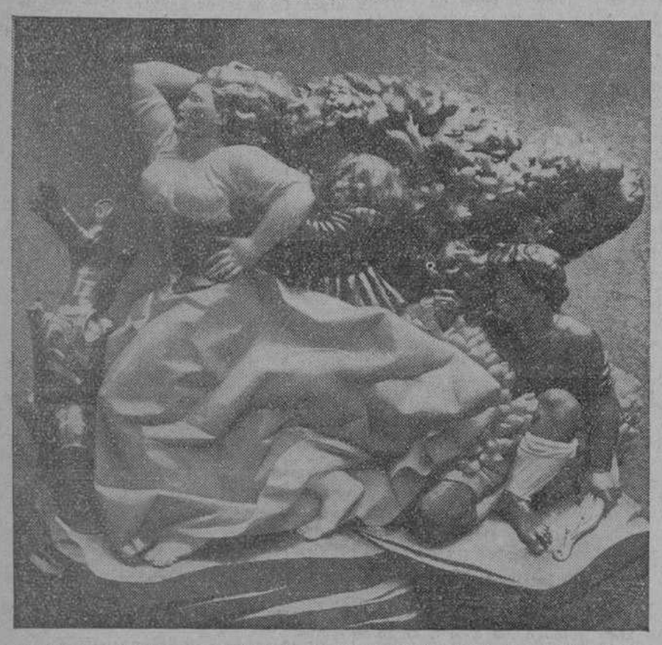

Antonio Ballester.—«Fuenteovejuna». Obra singular, la más avanzada y original del Concurso, aunque ni mucho menos totalmente afortunada. Obra concebida como relieve sin fondo, aunque sí con los elementos esenciales al equilibrio de la composición.

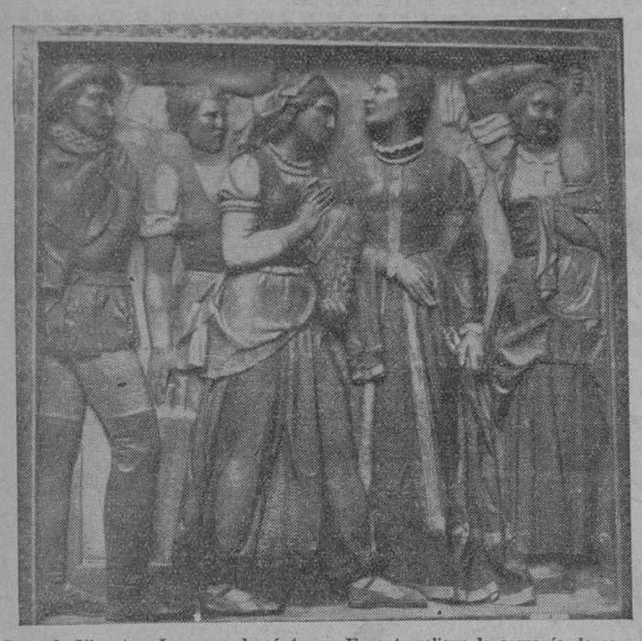

Carmelo Vicent.—«La moza de cántaro». En este relieve la armonía de colorido, magníficamente lograda en realce de predominantes tonos ocres sobre el blanco unido del fondo, deriva de la calidad uniforme de la madera transparentada por el colorido. La composición es extremadamente simple y las figuras no tienen ligazón en la escena representada. Es muy interesante en este relieve la armonización del brillo del oro con la calidad sorda de la madera

PEREZ COMENDADOR

"La muerte de Adonis"

Fragmento del relieve que ha obtenido el primer premio del Concurso. Lo caracterizan: composición sencilla y equilibrada, acierto en las expresiones patéticas, intención simplificadora del colorido, que se patentiza en la carnación de los cuerpos desnudos

Queremos tributar el elogio más entusiasta a la iniciativa del ministerio de Instrucción pública que ha decidido el tema del Concurso Nacional de Escultura en el año actual: Relieves policromos con asuntos tomados de las obras de Lope de Vega. Concurso que representa un estímulo oficial a nuestros escultores contemporáneos para que encaucen su inspiración en la más honda y caudalosa vena de nuestra Plástica histórica: la escultura en madera estofada y policromada, que realza la versión realista y trasmuta su vigor expresivo con el sobrenatural brillo del oro: la Imaginería.

El interés del conjunto de obras concurrentes al Concurso ha correspondido a lo afortunado de su iniciativa. Pocos relieves—no llegan al par de docenas—, en los que el más elemental criterio valorador aprecia considerables altibajos: desde el grupo, más que estimable, de las obras premiadas, a un conjunto—afortunadamente poco numeroso—de relieves (?) que claman por el fondo tumultuoso de la barraca de feria.

He aquí la impresión más destacada que se impone tras un examen elemental de las obras expuestas: un grupo de nuestros escultores contemporáneos "siente" la más castiza modalidad de nuestro arte escultórico nacional. Inspiración cordial los enlaza a nuestra magnífica tradición plástica del Seiscientos. Se sienten atraídos por la palpitante docilidad de la madera—cálida y noble, entramada de venas—para traducir afanes expresivos. Pero una solución de continuidad en la técnica, de olvido de los procedimientos, merma el valor integral de sus obras.

Y es porque en pocas manifestaciones de la plástica universal la inspiración y la maestría han encarnado en modalidad escultórica tan refinadamente adscrita a sabiduría de procedimientos. Aun más que en lo estrictamente plástico se refleja en lo que concierne al armónico enlace de lo plástico y lo pictórico en una Escuela de escultura cuya característica fundamental es la policromía. Color que subraya simplemente los valores plásticos, con categoría de subordinación, en acorde cromático de esencial simplicidad, integrado por tonos austeros y profundos realzados por el universal empleo del oro sombrío. Y carnaciones pálidas, mates, a las que luz y sombra natural dotan de fundamental claroscuro.

Pues bien; aun los más bellos relieves premiados en el Concurso evidencian titubeos y desaciertos en la policromía. Algún trabajo, de convincentes inspiración y ejecución en lo estrictamente escultórico, se nos muestra casi totalmente desvalorizado por su disparatado colorido. Es interesante subrayar las fundamentales modalidades que revela en el Concurso el empleo de la policromía. eS observa, ante todo, una plausible orientación—comprensión afortunada—que engloba a la mayoría de los concursantes: evidencia de la necesidad de un elemento unitario en el acorde cromático de los relieves.

Unos mantienen el empleo tradicional de oro—armonía fundamental de tonos, reducidos a una similar vibración cromática—; otros dejan que la sorda calidad de la madera, traslúcida bajo finas capas de colorido, armonice la policromía de la composición. En cuanto a resolución de los problemas de perspectiva y claroscuro que plantea la particular fisonomía estética del relieve, hemos de reconocer que, salvo algún ejemplo excepcional, poco de estimable nos muestra el Concurso. Aun en las obras más destacadas se observa que el escultor se ha decidido por composiciones simplistas en que apenas se permite alguna superposición de figuras, no siempre bien resuelta. En la mayoría de los casos, a una sencilla alineación de personajes se encomienda la representación de la escena de Lope.

Otra observación que nos sugiere buena parte de las obras concursantes es la de que el ensayo del relieve policromo hace derivar a no pocos escultores hacia el campo de la pintura. El tema narrativo, la policromía y aun la esencial significación estética del relieve—a medio camino entre lo estrictamente escultórico y lo francamente pictórico—apoyan la tentación de lo pintoresco. Y así vemos a algunos de los artistas concursantes, en obras por otra parte meritorias, entregados a la minucia, preocupados por el valor del detalle, olvidándose del rigor esquemático, de la austeridad formal, que inexcusablemente han de campear en toda creación escultórica.

Estimamos el fallo del jurado integralmente certero; justo por el grupo de obras destacadas y por la gradación de premios establecida. En realidad, la casi totalidad de las obras de interés y valor positivos quedan dentro del cuadro de menciones y recompensas. Apenas recordamos tres o cuatro relieves, a más de los premiados, que merezcan ser tenidos en consideración. He aquí, pues, para ejemplaridad en lo porvenir, un Concurso Nacional del que podemos elogiar sin reservas la iniciativa, la aportación de los artistas y el fallo. Que los escultores españoles respondan a este llamamiento oficial encauzando un sector de su inspiración—ya lo dijimos—en la más honda y caudalosa vena de nuestra Plástica histórica.

Fernando JIMENEZ-PLACER

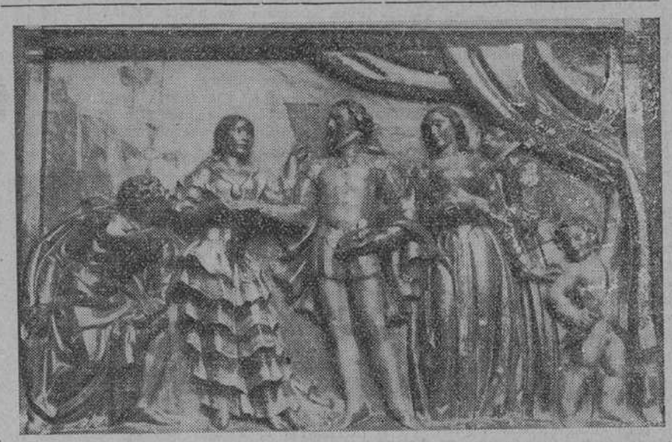

Alfonso Gabino.—Jornada segunda de «El arenal de Sevilla». Obra, sin duda, estimable, a la que el Jurado calificador del Concurso ha concedido «accesit». Perjudica al buen efecto de la composición y garbo de las figuras, el excesivo brillo del oro.

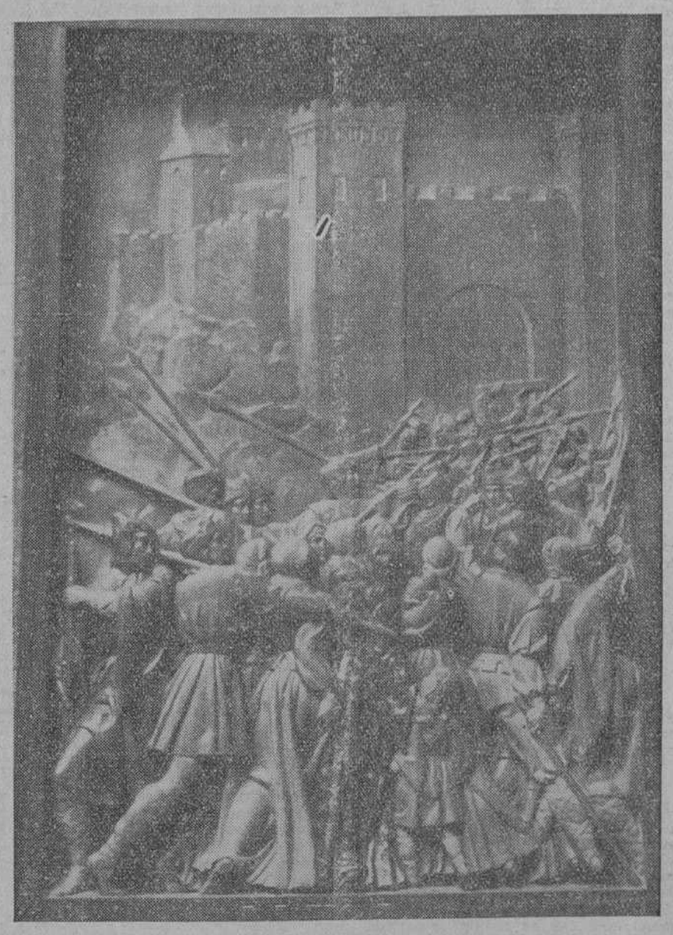

Sencillamente admirable este relieve de Soriano Montagut, que ha merecido distinción de «accesit». La obra que más afortunadamente en el Concurso aborda el problema de la profundidad en el relieve, con progresiva atenuación del realce en cuanto al bulto y gradual desvanecido del color. La policromía: tonos claros a los que da unidad de acorde cromático la calidad uniforme de la madera, transparente a través del colorido. Sólo lleva vestidura recamada de oro la figura central de mujer joven. El valor expresivo de la obra deriva del movimiento tumultuoso de la multitud que se encamina hacia la puerta del castillo; en contraste que estimamos acertado, las expresiones individuales tienen en su mayoría un matiz de serenidad

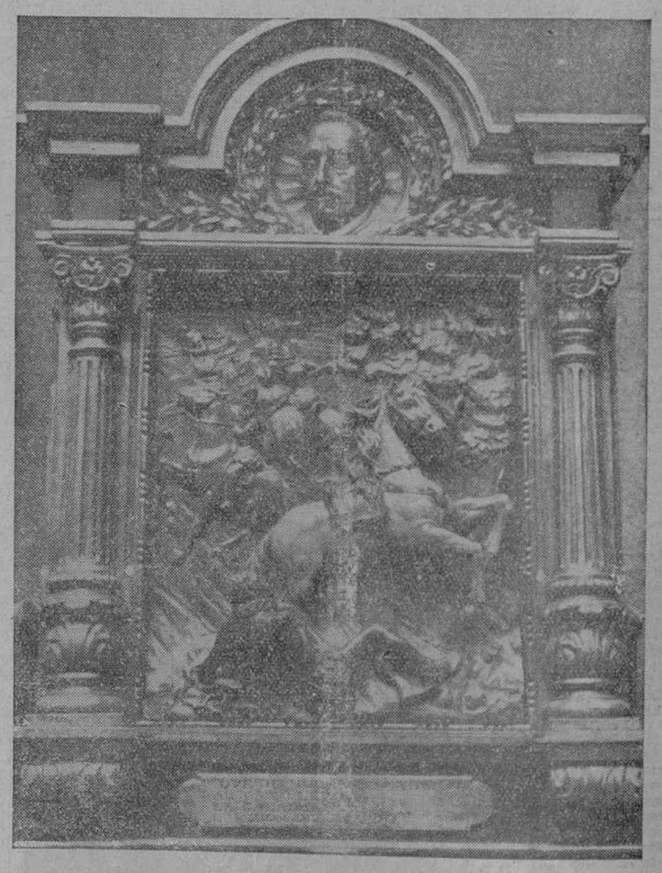

Unos versos de «El caballero de Olmedo», de Lope, reflejan la escena representada en el relieve de Víctor-Hino: «Que de noche le mataron—al caballero—, la gala de Medina—, la flor de Olmedo.» Lo mejor de esta obra escultórica, de marcado sabor tradicional, es la representación briosa del espantado caballo

Brato: «...amor les ha movido». Relieve de expresiones atormentadas, todo dinamismo e inspiración berruguetesca. Una de las obras de más grata policromía, con predominio de tonos profundos, armonizados en el sombrío fulgor del oro.

Fallo del Concurso Nacional de Escultura

Primer premio: 15.000 pesetas. "La muerte de Adonis", de Pérez Comendador.

Segundo premio: 5.000 pesetas. "Fuenteovejuna", de Julio Vicent.

Tercer premio: 5.000 pesetas. "La moza de cántaro", de Carmelo Vicent.

Accesits: 1.000 pesetas. "Fuenteovejuna", de Soriano Montagut; "El Arenal de Sevilla", de Alfonso Gabino, y "Fuenteovejuna", de Antonio Ballester.

«Fuenteovejuna», de Julio Vicent, es, sin duda, una de las obras más logradas del Concurso, a la que ha correspondido el segundo premio (cinco mil pesetas). De composición extremadamente simplista, en friso, nos parece el relieve que más se aproxima a nuestra gloriosa imaginería del XVII. Policromía de tonos profundos, abrillantados por la mezcla de oro, que admirablemente armonizan sobre el oscuro fondo monócromo. Es magistral en este relieve la valoración de luz y sombra; las cabezas realzan su valor expresivo sobre un halo de sombra, que, sin duda, se ha tenido en cuenta al diseñar la composición. Admirable la ejecución: labor certera del cincel que con justeza esquematiza plegados y acaricia tersuras en cabezas y manos. En cuanto a valor expresivo —logrado en el conjunto—las fisonomías son repetidas y convencionales

CINEMATOGRAFOS Y TEATROS

Velada en honor de Lope de Vega

La Escuela de Actores que dirige don Luis Pérez de León celebrará el martes una velada en homenaje a Lope de Vega, en la que se representarán estampas de las obras "El mejor alcalde, el rey", "El caballero de Olmedo", "La dama boba", "Peribáñez", "La estrella de Sevilla" y dos cuadros plásticos: "Lope de Vega" y "Muerte de Lope de Vega".

En la segunda parte se darán exhibiciones de bailes románticos: vals, pavana y un ballet acuático.

GACETILLAS TEATRALES

Nadie en absoluto

puede ignorar el gran éxito de **"La mujer que se vendió"**. Creación del conjunto Heredia-Asquerino. **TEATRO VICTORIA.**

Teatro Ideal

Hoy domingo, tarde, **"Katiuska"**. Triunfo de Luis Sagi-Vela y Conchita Panadés. Noche, **"Luisa Fernanda"**, por María Vallojera, Conchita Panadés y Sagi-Vela. Exito rotundo de esta gran compañía.

Plaza de Toros de Toledo

Hoy domingo, a las 5,30 de la tarde, magnífica corrida. Seis hermosos toros de don Antonio Pérez de San Fernando. Colosal mano a mano entre **Domingo Ortega y Armillita Chico.** Los billetes para esta corrida se expenden en Toledo y en Madrid, en la calle de Espoz y Mina, 28 y 30, y en "La Teatral".

"Morena clara" en Rialto

El lunes. La comedia que ha obtenido mayor éxito y alcanzado mayor número de representaciones en la presente temporada.

Rialto

Debido al extenso repertorio de la Compañía Martí-Pierrá se representará **"Pégame, Luciano"**, solamente hoy domingo, tarde y noche. Mañana lunes, la original comedia de Quintero y Guillén, **"Morena clara"**.

Cartelera de espectáculos

PARA HOY

TEATROS

ALKAZAR.—(Compañía Casimiro Ortas.) 7 y 11: "Más bueno que el pan" (de Ramos de Castro y Carreño). (3-7-35.)

CHUECA.—(Compañía Teatro Lara.) 6,45 y 10,45: "Para ti es el mundo". Butaca 1,50.

FUENCARRAL.—4,45, 6,45, 10,45. Temporada de Variedades. Ramper, Estrellita Castro, D'Anselmi y otras grandes atracciones.

IDEAL.—(Compañía Sagi-Vela.) 4,30: "Molinos de viento". 5,45: "La viejecita". (Butacas una peseta). A las 7: "Katiuska" (creación de Luis Sagi-Vela y Conchita Panadés). 10,45: "Luisa Fernanda" (por Conchita Panadés, Vallojera y Sagi Vela).

MARAVILLAS.—(Compañía Teatro Benavente.) 4,30 (butaca 1,50): "Usted tiene ojos de mujer fatal". 6,45 (2 pesetas butaca) y 10,45 (1,50 butaca): "La Casa de la Troya". (Exito único.)

PROGRESO.—4,15, 6,45 y 10,45: "La tonta del bote". (Despedida de la compañía Lupe Rivas Cacho.)

RIALTO.—(Refrigerado. Teléfono 21370 Compañía Martí-Pierrá.) 6,45 y 10,45, últimas representaciones de "Pégame, Luciano" (de P. Muñoz Seca). Precios corrientes. Mañana, "Morena clara".

TEATRO DE VERANO IRIS.—(Avenida Dato, 30. Teléfono 24993.) A las 7: "Los cadetes de la Reina". A las 8,15: "Los claveles" (creación de Selica Pérez Carpio); 10,45, dos joyas del género chico por Selica Pérez Carpio: "La verbena de la Paloma" y reprise de "La revoltosa".

VICTORIA. — (Teléfono 13458.) Excelente temperatura, techo desmontable. 4,30, a petición del público, última de "La Papirusa" (3 pesetas butaca). 7 y 11: "La mujer que se vendió" (una gran comedia, por Heredia-Asquerino).

PLAYA DE MADRID.—Abierta hasta la madrugada. Abonos temporada 30 pesetas caballero, 20 pesetas señoritas. Baños. Gran restaurante. Autobuses, Dato, 22.

VISITAD Exposición Permanente de la Construcción. Carrera San Jerónimo, 32. Entrada gratis.

CINES

ACTUALIDADES. — (Refrigerado.) 11 mañana a 1,30 madrugada, continua; butaca, 1,50. Gran semana de Popeye, el marinero (selección de sus siete mejores dibujos). Rifa gratuita de magníficos regalos. Noticiarios con el acto de afirmación nacional de la CEDA en Valencia. Lunes, dos tarde, nuevo programa, gran semana del deporte.

AVENIDA.—4,15, 6,45 y 10,45: "La vuelta del perseguido" (por Ken Maynard) y "Mía serás".

BARCELO.—6,45 (salón), 10,45 (terraza), últimas exhibiciones del extraordinario éxito de Shirley Temple: "Gracia y simpatía".

BEATRIZ.—(Tel. 53108.) 4,30 (infantil). Películas culturales, de dibujos y "¡Ay que me caigo!" (Harold Lloyd); 6,45: "Cuesta abajo; 10,30 (precio único, una peseta): "Cuesta abajo (Carlos Gardel, último día). (12-12-34.)

BELLAS ARTES.—Continua de 11 a 2 y de 4 a 1: El peñón de Gibraltar (alfombra). En el río (dibujos). Noticiario Fox: Vuelta aérea a España. Fiesta del Corpillo en Burgos. Final del campeonato español de fútbol. Lunes. Continua de 5 a 1. Estrenos: Países Bajos. Carreras de Irlanda (dibujos). Noticiario Fox: Congreso Eucarístico en Praga. Gran Premio "Peña Rhin" en Barcelona. Modas en la playa. Recompensas al Ejército español.

CAPITOL.—(Tel. 22229.) Una gran película, una atmósfera fresca. 4, 6,30 y 10,30: "El pan nuestro de cada día", la obra maestra de King Vidor.

CARRETAS. — La temperatura más agradable de Madrid. Siempre 20 grados. Continua de 11 mañana a 1 madrugada. Precio único, 1,50: "El espejo mágico" (Betty Boop). "Los perritos" (Shirley Temple). Revista actualidades Paramount. "Yo, tú y ella" (creación de Catalina Bárcena). Lunes, una tarde, cambio completo de programa.

CINE ARGÜELLES. — (Tel. 35155.) Gran Empresa Sagarra. 6,45 y 10,45: "La ciudad de cartón", por Catalina Bárcena.

CINE GENOVA.—(Teléfono 34373.) 4,15: "L'Opera de Quat'sous" (por Florelle Prejean). 6,30 y 10,30: "Su última pelea" (Douglas Fairbancks Jr. con Loretta Young) y "L'Opera de Quat-sous" (la comedia de la vida), creación de Florelle Prejean.

CINE MADRID.—6,45 y 10,45: "Paz en la tierra" y "Suerte de marino".

CINE DE LA OPERA.—(Tel. 14836.) 4,45, 6,45 y 10,45: "Por tu amor" y "Siempreviva" (dos grandes éxitos). Lunes, 6,45 y 10,45: "La isla del tesoro". (8-1-35.)

CINE DE LA PRENSA.—(Tel. 19900.) 4,45, 6,45 y 10,45: "El tigre del ring", por el Bocazas (éxito cómico. Lunes, 6,45 y 10,45: "Un perro que trae cola" (estreno).

CINE VELUSSIA. — (Refrigerado. Temperatura de la sala 20°.) Sesión continua. "El hombre invisible" (por Gloria Stuart y Claude Rains). Butaca, 1,50.

FIGARO. — (Teléfono 23741.) 6,45 y 10,45, "La mestiza" y "El expreso fantasma".

JARDIN DE PROYECCIONES.—8,15 (sillas, 0,60; butacas, 0,80). 10,45 (sillas, 1; butacas, 1,50): "Sinfonía del corazón", por Claudette Colbert. Lunes, 8,15 y 10,45: "En mala compañía", por Silvia Sidney y Frederic March. Jueves próximo: "Una aventura nupcial".

MADRID-PARIS.—(Refrigerado. Unico en España con proyección gigante.) Continua desde 11 mañana: "Al llegar la primavera" (comedia musical). "El campeón de pega" (Buster Keaton). Lunes, cambio de programa, estreno: "365 noches en Hollywood" (divertida comedia por Alice Faye).

METROPOLITANO. — 4,15, 6,45 y 10,45: "Estudio en rojo" y "Dedé" (grandioso éxito).

PANORAMA.—Continua de 11 mañana a 1 madrugada; butaca, 1,50. Revista Paramount número 43. Estrellas radiofónicas (vals vienés). "Aladino" y "Buenos días". Lunes, 2 tarde, nuevo programa.

PALACIO DE LA MUSICA. — (Refrigerado. Teléfono 16209. Gran Empresa Sagarra.) 6,45 y 10,45: "Oro en la montaña". Un "film" sensacional

PLEYEL CINEMA. — (Refrigerado.) Continua desde las 4,15: "Idolo de las mujeres" (Max Baer) y "Haciendo de las suyas" (Laurel-Hardy). Butaca, 1,50. Lunes: "Hombres en blanco" y "Marinero en tierra". Butaca, una pesetas. (13-12-34.)

PROYECCIONES. — (Salón.) 4,45, 6,50, 10,50: "Un capitán de cosacos", por José Mójica. Lunes, precio único una peseta. 6,50 y 10,50: "Su mayor éxito", por Martha Eggerth. (6-2-35.)

ROYALTY.—(Teléfono 34458.) 4,30: infantil, preciosos dibujos en colores Walt Disney, Tomasín y graciosísimas cómicas y excepcionales juguetes y un bonito regalo a cada niño. Todas las localidades, una peseta. 6,45 y 10,45: "El negro que tenía el alma blanca".

SAN CARLOS. — La sala más fresca de Madrid, clima de playa, moderno sistema de refrigeración. A las 4,30, 6,45 y 10,45: exitazo Maurice Chevalier en "El modo de amar".

TIVOLI.—A las 4,15, 6,45 (salón), 10,45 (terraza): gran éxito "Casados y felices" (un "film" encantador, por Henry Garat y Meg Lemonnier).

PARA MAÑANA

TEATROS

ALKAZAR.—(Compañía Casimiro Ortas.) 7 y 11: "Más bueno que el pan" (de Ramos de Castro y Carreño). (3-7-35.)

CHUECA.—(Compañía Teatro Lara.) 6,45 y 10,45: "Para ti es el mundo". (Butaca 1,50). (9-3-30.)

FUENCARRAL.—6,45 y 10,45. Temporada de Variedades. Ramper, Estrellita Castro, D'Anselmi y otras grandes atracciones. La mejor butaca 2 pesetas.

IDEAL.—(Compañía Sagi-Vela.) 6,45. Reposición de "La del soto del Parral". 10,45: "Katiuska". (Creación de la compañía Sagi-Vela.) Butacas 3 y 2 pesetas. (27-3-32.)

RIALTO.—(Refrigerado. Teléf. 21370. Compañía Martí-Pierrá.) 6,45 y 10,45, reestreno de "Morena clara" (la comedia de mayor éxito de la temporada. Butaca, 2 pesetas; principal, una).

TEATRO DE VERANO IRIS.—(Avenida Dato, 30. Teléfono 24993.) A las 7: "Los claveles" (por Selica Pérez Carpio). A las 8,15: "Los cadetes de la Reina". A las 10,45 (doble): "La reina mora" y "La revoltosa".

VICTORIA.—(Teléfono 13458.) 7 y 11: "La mujer que se vendió".

CINES

AVENIDA. — 6,45 y 10,45 (estreno): "Fascinación" (butaca, 1,50).

BARCELO.—6,45 (salón), 10,45 (terraza): "¿Qué hay, Nellie?" (cómica, policíaca, sentimental). (21-5-35.)

CAPITOL.—(Tel. 22229.) Una gran película, una atmósfera fresca. 6,30 y 10,30: "El pan nuestro de cada día", la obra maestra de King Vidor.

CINE ARGÜELLES. — (Tel. 35155.) Gran Empresa Sagarra. 6,45 y 10,45: "El 96 de caballería" (17-1-35.)

CINE GENOVA.—(Teléfono 34373.) 6,30 y 10,30 (programa doble, butacas y sillones, una peseta): "Diplomacia femenina", por Kay Francis, y "Los crímenes del museo", por Lionel Atwill y Fay Wray. (23-11-33.)

CINE VELUSSIA. — (Refrigerado. Temperatura de la sala 20°.) Sesión continua. "El desfile del amor" (por Jeanette Mac Donald y Maurice Chevalier). Butaca, una peseta.

FIGARO.—(Refrigerado. Tel. 23741.) 6,45 y 10,45: "El que a hierro mata" (Tom Tyler) y "El misterio del castillo Terocky" ("film" policíaco).

METROPOLITANO. — 6,45 y 10,45: "Soy un fugitivo" (por Paul Muni). (28-3-33.)

CINEMA CHAMBERI. — (Precios de verano.) 7 y 10,45: "Alma de bailarina" (en español, por Joan Crawford y Franchot Tone). Cambio de programa, lunes, miércoles y viernes. (4-4-34.)

PALACIO DE LA MUSICA. — (Refrigerado. Teléfono 16209. Gran Empresa Sagarra.) 6,45 y 10,45: "Ambición" (Conrad Veidt).

PROGRESO.—6,45 y 10,45: "A mí me gusta así" y "El potro indomable" (butaca una peseta).

ROYALTY. — (Teléfono 34458.) 6,45 y 10,45: "Fra Diávolo" (por Stan Laurel y Oliver Hardy). Todas las localidades, una peseta.

SAN CARLOS.—Siempre fresco. Veinte grados en la sala. A las 6,45 y 10,45: "Guerra de valses", por Willy Fritsch. (1-4-34.)

SAN MIGUEL.—Lunes, 10,45 (terraza): "Regina". (4-11-30.)

TIVOLI. — A las 6,45 (salón). A las 10,45 (terraza): "Yo de día y tú de noche" (por Kate de Nagy y Willy Fristch). (16-6-34.)

* * *

(El anuncio de los espectáculos no supone aprobación ni recomendación. La fecha entre paréntesis al pie de cada cartelera corresponde a la de la publicación en EL DEBATE de la crítica de la obra.)

TABACO, PAPEL, CERILLAS

Hay muchas mujeres dedicadas a la venta de tabaco, papel y cerillas durante las horas de cierre de los estancos. No es este comercio apropiado para que los que lo practican lleguen con el tiempo a poseer grandes propiedades rústicas y urbanas, cuantiosas fortunas, hotel propio en el paseo de Recoletos y tranvía particular. Esta aspiración, que de antiguo tenemos nosotros, no la han sentido aún los españoles adinerados. Pensamos nosotros en lo agradable y cómodo que sería para un millonario viajar por el interior de la capital en un tranvía para él solito. Podría ir tumbado en una cama turca, despachar con sus secretarios, si a pesar de ser millonario tenía afición a los negocios, pasear cuando quisiera estirar las piernas y mil cosas más imposibles de realizar en el reducido espacio de un automóvil por lujoso que sea. Tantas veces hemos pensado en ello que quizá porque estemos ya obsesionados no creeremos que hay millonarios en España hasta que no tengamos noticia de que hay gran número de tranvías particulares.

Nunca lograrán poseer un tranvía particular las mujeres que se dedican a vender tabaco por las calles de Madrid. A no ser que a una de estas modestísimas industriales se le ocurra desliar un cigarrillo y encuentre en el interior un cheque por varios millones de pesetas, que cosas más extraordinarias se han encontrado.

Ayer una pobre mujer de las que se dedican a tal negocio se quedó dormida en la calle de Alberto Aguilera. Cansada de andar se sentó a la sombra del toldo de un comercio, dejó la caja en que llevaba las existencias a su lado y... comenzó a dar cabezadas.

Un sinvergüenza se cercioró de que nadie le veía y cogió una cajetilla de setenta. Despertó la vendedora y al ver que el sujeto huía comenzó a dar gritos.

Unos transeúntes salieron en persecución del ratero y se organizó la carrera. A los pocos segundos la pobre mujer vió a una pareja de guardias de Seguridad y contó lo sucedido.

—Por lo que más quieran, detengan a ese granuja que me ha robado una cajetilla de setenta. El pan de mis hijos.

Media hora después en la Comisaría había siete detenidos. A todos se les había ocupado una cajetilla de setenta. Afortunadamente uno de ellos era el ladrón. Los otros seis fueron en el grupo de los perseguidores y se les detuvo "por si las libélulas".

Herido de un disparo

Ayer tarde ingresó en la Casa de Socorro del distrito de la Universidad Gregorio Jiménez Bartolomé, de treinta y cuatro años, domiciliado en la calle de Fernando el Católico, 6 (solar), de oficio mozo de cuerda, que sufría una herida producida por bala en una pierna. Los médicos calificaron la lesión de leve. Según manifestó el herido sostuvo una riña con un cuñado suyo llamado Francisco Martín, con domicilio en la calle de la Madera 39, por motivos familiares, y súbitamente sacó una pistola, con la que disparó sobre él dándose inmediatamente a la fuga.

Funcionarios de Policía de Madrid han detenido en El Escorial a Francisco Martín Galindo, autor de los disparos que sufrió su cuñado Gregorio Jiménez Bartolomé.

Al ser detenido se le ocupó una pistola automática calibre 7,65 y dos cargadores con ocho cápsulas.

Dos robos

Julián Encinas Criado, con domicilio en la calle de José Antonio Armona, 8, denunció en la Comisaría del distrito del Hospital que, violentando la puerta de su domicilio, habían penetrado ladrones, que se llevaron 500 pesetas y ropas que valora en 300.

—José Montero Ocaña, que vive en la misma calle que el anterior, en el número 12, denunció en la misma Comisaría que también en su domicilio habían penetrado ladrones, que se llevaron ropas y efectos, cuyo valor no puede precisar de momento.

Ciclista atropellado

En la plaza de Colón, esquina al paseo de Recoletos, el automóvil de servicio público que guiaba Jesús Nieto López arrolló al ciclista Mariano Anés Ballester, domiciliado en Palos de Moguer, 16. El herido fué conducido al Equipo Quirúrgico, donde ingresó en estado gravísimo. El conductor del automóvil fué detenido.

Atropellado por una camioneta

Cándido Asensio Richar, de sesenta y cinco años, que vive en Particular, 7 (Puente de Vallecas), sufre lesiones graves en ambos pies que le fueron producidas hace tres días en Vicálvaro, al ser atropellado por una camioneta.

Di Paco gana la tercera etapa de la Vuelta a Francia

Romain Maes se mantiene en el primer puesto de la clasificación general. Cardona el primero entre los españoles. Concurso hípico en Palma de Mallorca. Los campeonatos atléticos de la Marina. "Leo's Fancy" batió en el cinódromo a los favoritos

La Vuelta a Francia

METZ, 6.—Se ha corrido hoy la tercera etapa de la Vuelta a Francia, sobre el recorrido Charleville-Metz, que representa 161 kilómetros.

La clasificación se estableció como sigue:

1, DI PACCO (italiano). Tiempo: 4 horas, 29' 7".
2, Danneels (belga).
3, Archambaud (francés).
4, Aerts (belga).

Clasificación española

Los primeros españoles que han llegado a la meta se han clasificado en los siguientes puestos:

36, Prior.
58, Esquerra.
59, Alvarez.
63, Cepeda.
65, Trueba.
74, Cardona.
78, Bachero.
83, Cañardo.
84, Figueras.

Clasificación general

METZ, 6.—Clasificación general de la Vuelta Ciclista a Francia, después de la tercera etapa:

1, R. Maes, en 17 h., 24 m., 34 s.
2, Ch Pelissier, 17 h., 26 m., 20 s.
3, De Caluwé, 17 h., 27 m., 5 s.
4, G. Magne, 17 h., 27 m., 50 s.
5, Speicher, 17 h., 29 m., 32 s.
6, S. Maes, 17 h., 30 m., 17 s.
7, Berbard, 17 h., 30 m., 17 s.
8, Merviel, 17 h., 31 m., 37 s.
9, Lowie, 17 h., 32 m., 4 s.
10, Le Greves, 17 h., 32 m., 22 s.

Posición de los españoles

22, Cardona, 17 h., 40 m., 53 s.
39, Bachero, 17 h., 50 m., 52 s.
48, Prior, 17 h., 58 m.
53, García, 18 h., 5 m., 28 s.
57, Trueba, 18 h., 9 m., 1 s.
61, Alvarez, 18 h., 9 m., 40 s.
77, Demetrio, 18 h., 27 m., 22 s.
79, Cañardo, 18 h., 29 m., 40 s.
80, Cepeda, 18 h., 30 m., 22 s.
81, Ezquerra, 18 h., 32 m., 40 s.
82, Figueras, 18 h., 39 m., 10 s.

Clasificación internacional

La clasificación por naciones se establece as:.

1, Bélgica, 52 h., 21 m., 56 s.
2, Francia, 52 h., 28 m., 59 s.
3, Italia, 52 h., 54 m., 34 s.
4, Alemania, 53 h., 3 m., 3 s.
5, ESPAÑA, 53 h., 24 m., 59 s.

Concurso hípico

En Palma de Mallorca

PALMA DE MALLORCA, 5.—Ha comenzado el concurso hípico. Asistieron las autoridades y una selecta concurrencia.

En la prueba de Inauguración tomaron parte 43 caballos, divididos en dos categorías. De primera categoría corrieron 18, venciendo "Perpiñán", montado por el teniente Díaz García; en segundo y tercer lugar resultaron empatados "Batatín", del capitán Vázquez, y "Desaliño", del capitán Crespi; cuarto, "Disciplina", del capitán Abellán; quinto, "Dechiar", del capitán Muñiz; sexto, "Kazobo", del capitán García Martínez.

En segunda categoría llegó primero "Copol", montado por el capitán Abellán; segundo, "Deslomar", por el teniente García Benítez; tercero, "Leno", por el capitán Crespi; cuarto, "Cliché", del capitán García; quinto, "Empecedor" del capitán Baeza, y sexto, "Baeza", del capitán Vázquez.

Copa del ministro de la Guerra

PALMA DE MALLORCA, 5.—Se ha corrido la prueba Copa ministro de la Guerra, en la que tomaron parte 43 caballos, divididos en dos categorías. Se clasificó primero «Forzable», montado por el teniente Talavera; segundo, «Karobo», del capitán García Martínez; tercero, «Pacificadora», del teniente Echanove; cuarto, «Lalanch», del capitán Serrano; quinto, «Gariciana», del teniente Romero. En segunda categoría tomaron parte 24 caballos. La clasificación fué la siguiente: 1, «Acimentarse», del teniente Ramos; 2, «Tambor», del teniente Echanove; 3, «Edificae», del teniente Ping; 4, «Cliché III», del capitán García Valenzuela; 5, «Pavana», del teniente Noalles. Ganó la Copa el teniente Ramos de Salas con el caballo «Acimentarse». Efectuó el recorrido sin faltas.

La Copa Palma

PALMA DE MALLORCA, 6.—Hoy, tercer día del concurso hípico, se ha corrido la prueba de la Copa Palma, regalo del Ayuntamiento. Tomaron parte 41 caballos de una sola categoría, y la prueba fué a 16 obstáculos. Venció el caballo "Cliché", montado por el capitán García, que ganó la copa, que le fué entregada por el alcalde, más mil pesetas; 2, capitán Vázquez, en "Batalín"; 3, "Adeluga", montado por el capitán García Martínez; 4, "Desaliño", por el capitán Crespi; 5, "Leno", por el capitán Crespi; 6, "Globerita", por el teniente San Miguel; 7, "La Lanche", por el capitán Serrano; 8, "Forjable", teniente Talavera; 9, "Royal", por el teniente Somalo; 10, "Copal", capitán Avellán; 11, "Banquito", teniente Villalonga; 12, "Jarumal", teniente Sanmiguel; 13, "Perpignan", teniente Díaz García; 14, "Deslomar", teniente García Benítez. Octuvieron lazos "Empecedor", montado por el capitán Baeza; "Generativo", teniente Díaz; "Sandrillón", por el paisano Luis Ponte.

Atletismo

Dos notables marcas

NUEVA YORK, 5.—Comunican de Lincoln (Nebraska) que un negro llamado Peacock ha corrido los cien metros en 10 segundos 2/10, batiendo en una décima el "record" del mundo.

Sin embargo, este "record" no será homologado a causa del violento viento reinante.

El "record" de salto de longitud ha sido batido oficialmente con ocho metros ochenta y cuatro centímetros.

Los Campeonatos de la Marina

CARTAGENA, 5.—En la segunda jornada del Campeonato de atletismo militar se han obtenido los siguientes resultados: carreras 400 metros, primera eliminatoria: 1, alférez señor Sánchez, de Cádiz, 56 s., 4/5. Segunda eliminatoria: 1, alférez de Infantería de Marina señor Arriaga, de Madrid, en igual tiempo.

Longitud: 1, alférez de navío, señor Vidania, de Madrid, con 6,01 metros. Batió el anterior «record» de 5,90.

Disco: 1, marinero Prades, de Cartagena, con 31,48 metros.

Carreras 110, vallas, primera eliminatoria: 1, guardiamarina Díaz, de Cádiz, 20 s., 3/5. Segunda eliminatoria: 1, Pellón, marinero de El Ferrol, en 20 segundos 2/5.

Carrera de 10.000 metros: 1, Uriaga, de El Ferrol, en 37 m., 24 s., tiempo «record».

Tracción de cuerda: en primera eliminatoria Cartagena vence a Cádiz, y en segunda, la flotilla de destructores gana a El Ferrol.

Carrera de 800 metros: 1, marinero Gómez, de El Ferrol, en 3 m., 14 s.

Carreras de galgos

"Leo's Fancy", vencedor

Se celebró anoche una de las reuniones más importantes de la actual temporada con un programa cuidadosamente confeccionado, al que respondió el público, registrándose una gran entrada, tanto en preferencia como en general.

La carrera principal, de primera categoría, ha sido una de las mejores en el año actual, pues a excepción de "Double Declare", participaron los cinco mejores galgos del Stádium. "Leo's Fancy" confirmó la excelente impresión que procuró en su última actuación y ganó con bastante facilidad, en cabeza, batiendo a dos buenos ejemplares como son "Mountain Mahoney" y "Merry Scales", por este orden. Estos dos últimos fueron los que lucharon durante el recorrido; los otros dos que participaron no figuraron en ningún momento.

Las restantes pruebas respondieron igualmente, sobre todo la de fondo y la de obstáculos.

He aquí los resultados detallados:

Primera carrera (lisa), tercera categoría, 265 pesetas; 500 yardas.—1, RETRETA II, de María Pastor; 2, "Zamorano", de Luciano Barajas, y 3, "Airosa Cutlet", de Carmen Carenas. No colocados: "Lindoro", "Toma", "Dominador", "Canela" y "Las Fraguas".

32 s. 2/5. 1 l., 4 l., 1/2 l.

Segunda (lisa), tercera categoría, 290 pesetas; 500 yardas.—1, VELOCETTE, de la señora de García; 2, "Araña Negra", de la señora de Alvaro, y 3, "Chiquilín III", de Modesto Ordóñez. N. C.: "Golfo", "Tresjuncos", "Peroquetio" y "Dandy".

31 s. 4/5. 3 l., 1 l., cabeza.

Tercera (lisa), segunda categoría, 310 pesetas; 500 yardas.—1, PESOMOSCA, de Cañamero-García; 2, "Vasallo", de Miguel Díaz Custodio, y 3, "Tea", de Carmen García S. Maroto. N. C.: "Veneno", "Cuerpo Goma", "Hacefalta", "Violeta III" y "Galonera"

31" 3/5. Cuello, 3 l., 1/2 l.

Cuarta (lisa), tercera categoría, 265 pesetas; 500 yardas.—1, TROSKY IV, de José Pérez; 2, "Honey", de Salvador Blazquez, y 3, "Chile III", de Pascual Berlanga. N. C.: "Montilla III", "Coqueta III", "Tanagra", "Ansiosa" y "Kahimán".

32 1/5. Cuello, 3 l., 2 l.

Quinta (lisa), primera categoría, 390 pesetas; 500 yardas.—1, LEO'S FANCY, de Jorge A. Gray, y 2, "Mountain Mahoney", de Jorge A. Gray de la Figuera. N. C.: 3, "Merry Scales"; 4, "Excuse Me Please" y "Floppy Lis".

29" 2/5. 3 l., 1 1/2 l., 2 c.

Sexta (lisa), tercera categoría, 305 pesetas; 675 yardas—1, ZITRO, de Tomás Ortiz; 2, "Fortuna IV", de Juan Olalla, y 3, "Quia Dian", de Manolita G. de Cañamero. N. C.: "Zarzuela", "Alpeilla", "Guerra", "Tabernero" y "Avión VI".

43" 1/5. 3 l., 1 1/2 l., 2 l.

Séptima (vallas), segunda categoría 370 pesetas; 500 yardas—1, RAFLES, de las señoritas de Rodríguez; 2, "Cascabel III", de José Luis Ruiz, y 3, "Bonita IV", de Hinojosa-Pozuelo. N. C.: "Tangerina", "Carmela", "Carabanchel" "Siguela" y "Bejarana II".

33" 4/5. 3 l., 2 l., 1 1/2 l.

Para esta noche

El Club Galguero celebrará esta noche su octava reunión de verano. Como día festivo, el programa es tan interesante como el de anoche, destacando el nuevo encuentro entre galgos españoles e importados, cuatro contra cuatro. Aquéllos son "Rati", "Carasucia", "Gallito II" y "Veloz". Los ingleses son "Speeding Bird", "Tote Odds", "Hoojah Compevi" y "Panamá Joe".

Sigue en interés una prueba nacional de segunda categoría. Después la carrera de obstáculos y la de fondo.

Football

El Athlétic pasa por Vigo

VIGO, 6.—A bordo del trasatlántico "Cuba" han pasado por Vigo los jugadores del Athlétic Club de Bilbao, que se dirigen a Méjico, donde tienen concertado varios partidos. Elementos deportistas de la ciudad pasaron a bordo a saludar a los expedicionarios. Los jugadores del Athlétic van muy animados en su excursión.

Lucha grecorromana

Un festival en Chamartín

La Federación Castellana de Lucha ha organizado un gran festival de lucha que se celebrará hoy domingo, a las cinco de la tarde, en el campo de deportes del Madrid, para hacer la entrega de nombramiento de presidente de honor de la citada Federación, al profesor de Cultura Física y ex campeón de España de Lucha, don Heliodoro Ruiz.

Tomarán parte en este homenaje la Sociedad Gimnástica Española, Agrupación Deportiva Ferroviaria, Deportiva Bancaria, Círculo de la Unión Mercantil, Madrid F. C., y cuantas sociedades integran la Federación, ya que es deseo de éstas dar la mayor brillantez a este homenaje que se tributa al gran propulsor de este deporte en España, que, con tanto entusiasmo y tesón, lleva años y años en la propaganda de este noble y viril deporte.

Se celebrarán combates de lucha grecorromana, lucha libre, lucha leonesa, partido de «basket ball» por equipos del Madrid y C. U. Mercantil, carreras de medio fondo y pruebas de natación.

Acto seguido, y con gran solemnidad, en la piscina del Madrid serán entregados por el Consejo federativo los premios a los campeones y subcampeones de Castilla, como asimismo el nombramiento de presidente de honor al ex campeón de España, don Heliodoro Ruiz.

Natación

Un nuevo «record»

DETROIT, 6.—El nadador Raph Flanagan ha batido el «record» de la milla inglesa, haciéndola en 21 minutos, 3 décimas.

El «record» anterior lo detentaba el sueco Dorg, en 21 minutos, 6 segundos y 8 décimas.

Alpinismo

Congreso internacional

BARCELONA, 6.—Se ha celebrado con gran brillantez el V Congreso Internacional de Alpinismo y II Asamblea de la Unión Internacional de Asociaciones Alpinistas, organizado bajo la dirección del Centro Excursionista de Cataluña.

Han asistido varias delegaciones de

PROGRAMA DEL DIA

Carreras de galgos

Octava reunión de verano. A las diez, en el Stádium.

Ciclismo

Campeonato de Madrid. La salida, a las siete de la mañana, en la calle del Marqués de Cubas.

Excursionismo

La Cultural Deportiva, a la Boca del Asno.

El Club de los Diablos, también a la Boca del Asno.

La Sociedad Deportiva Excursionista, a Gredos.

La Gimnástica Española, a La Pedriza.

La Actividad, a Saltos de Alberche.

El Velo Club Portillo, a Colmenar.

La Federación Cultural Obrera, a Aranjuez.

La Peña Badía, a Cuenca.

El Moto Club de España, a Avila.

Lucha grecorromana

Festival en Chamartín. A las cinco.

Natación

Interesante concurso en La Isla. A las diez y cuarenta y cinco.

Festival en el C. N. Athlético. A las cinco y media.

Pugilato

Campeonatos castellanos. A las seis y media, en el campo de la Ferroviaria.

GALGOS EN EL STADIUM

Sensacional "match" entre galgos españoles e ingleses. Y seis pruebas extraordinarias para nacionales.

BAR -- ORQUESTA -- RESTAURANTE

Esta noche, a las diez.

Calzoncillos Albert

lo más práctico y nuevo

Manufacturas F. Marfull. Barcelona.

OPTICA Y FOTO Laboratorio VARA Y LOPEZ Príncipe, 3

INGENIEROS AGRONOMOS

Exámenes extraordinarios de septiembre de todas las asignaturas de ingreso en la Escuela especial. El curso rápido de verano ha comenzado ya en la

ACADEMIA OTEYZA Y LOMA

MADRID. Lagasca, 28, principal. Teléfono 61406.

Viento y sol no perjudican el cutis cuando se toman precauciones. Elija un buen jabón de tocador: el Heno de Pravia, por su pureza, finura y perfume singular.

Se elabora el Heno de Pravia con finísimos aceites escogidos; los mejores para proteger con eficacia un cutis fino y conservarle su suavidad y su tersura.

JABÓN HENO DE PRAVIA

PERFUMERÍA GAL

MADRID. - BUENOS AIRES

PASTILLA, 1,30

Hijo de Villasante y C.ª
OPTICOS
Príncipe, 10, Madrid. Lentes, gafas e impertinentes. Gemelos prismáticos ZEISS. Cristales PUNKTAL ZEISS.

COLA DRAGON

Pintura en polvo, en blanco y veintiún colores, que, mezclado con agua fría, permite obtener una pintura al temple, en el momento, de admirable resultado. Con un kilo se pinta una habitación de dos camas. Uselo y se convencerá. No lo admita más que en paquetes precintados, pues malos comerciantes, que no lo tienen, recomiendan otros productos que no son. **COLA DRAGON** ni sus resultados pueden compararse. Precio del paquete de kilo, 1,50. Venta: en drogueria Juan de la Serna, Santa Isabel, 18. Droguería Sotorrio. Serrano, 88. Alfredo Aleix, Prado, 15. Droguerías y **Productos Dragón. GIJON.**

CASA SERNA
Máquinas de escribir, coser y fotográficas, siempre de ocasión.
Hortaleza, 7 (rinconada)
Teléfono 10290. Sin sucursales.

Jarabe antiepiléptico de F. URGELL
(Fórmula del Dr. Bayó)
De positivos resultados en la **EPILEPSIA y toda clase de afecciones nerviosas.**
De venta en todas las farmacias y centros de específicos y en los depósitos que indica el prospecto.
Precio de venta: pesetas 5,70 frasco (timbres incluídos).

Residencia Metropolitana de Estudiantes
MADRID
Centro católico. Edificio totalmente dedicado y construído exprofeso para residencia de estudiantes varones. Situado en "Bellas Vistas", muy cerca de la CIUDAD UNIVERSITARIA, con todos los servicios higiénicos. Habitaciones individuales. Pensiones económicas. Dirección técnica de máxima garantía.
Pídanse Reglamentos al director, **Calle de Juan Montalvo, 28 (antes Residencia, 24).**

†
EL SEÑOR
D. Heliodoro González Martínez
Del comercio que fué de esta Corte
Falleció el 22 de julio de 1923
Habiendo recibido los Santos Sacramentos y la bendición de S. S.
Y SU HIJA
Dolores González Mogena
Falleció el 22 de julio de 1915
R. I. P.

Su esposa, sus hijos, hijos políticos, nietos, hermana, hermanos políticos, sobrinos y demás parientes

RUEGAN a sus amigos se sirvan encomendarles a Dios.

Todas las misas que se celebren pasado mañana, día 9, en la parroquia de Santa Cruz, de esta capital, así como la que se dice todos los días 22 de cada mes en Villalbarba (Valladolid), serán aplicadas por el eterno descanso de sus almas. (A. 7)

Oficinas de Publicidad, R. CORTES.—Valverde, 8, 1.—Teléfono 10905.

CRONICA DE SOCIEDAD

En la iglesia de San José se ha celebrado la boda de la bellísima señorita María Antonio Oliva Cervera, con el jefe comercial de la Compañía Telefónica, don Vicente de la Calle y García de la Parra.

Apadrinaron a los contrayentes el hermano del novio don José de la Calle y la señora de Moreno, hermana de la desposada.

Como testigos: por parte de él, el ex ministro de Agricultura, don Cirilo del Río; don Manuel Gil Cámara, alto funcionario del Gabinete del Presidente de la República, y el abogado don Agustín Valmer, y por parte de la novia, el doctor R. Zúñiga, don Segundo Moreno, don Jesús Navarro y el notario don Julio Gutiérrez. Los recién casados han salido para diversas poblaciones de España y del extranjero.

—Por los señores de Solís (don Alejandro) y para su hijo el oficial de Marina, don Fernando Solís y Núñez de Prado, ha sido pedida a los señores de Gómez-Mena la mano de su bellísima hija Olga.

Viajeros

Hanmarchado: a Arcachón, los marqueses de la Vega de Anzo; a Limpias, don Francisco Herrera; a Valdeavellano de Tera, don León Crespo; a Navas de Riofrío, don Luis de Zulueta; a Neguri, don Antonio Escudero; a Villapresente, don Francisco Sanz; a Lugo, don Edmundo Pérez; a Santiago de Compostela, el vizconde de San Alberto; a San Rafael, las señoritas de Ontiveros; a Rozas de Puerto Real, don Angele Beca; a San Sebastián, doña Ana Príncipe; a San Sebastián, don Fernando Fernández; a El Escorial, don Manuel Santa Cruz; a Fuenterrabía, el conde de Casa Real; a Ondárroa, don Salvador Moret; a San Sebastián, don Eduardo de Aguilar; a Figueira da Foz, don Francisco Rubio; a Reinosa, la señora viuda de don Manuel de Cossío; a Guadix, don Salvador Tortosa; a Carranza, don José Chávarri; a Viana del Bollo, doña María Gayoso; a El Escorial, don Eduardo Escartín; a Segovia, doña María Guitián; a Miraflores de la Sierra, don Pío Ballesteros; a Los Molinos, don José García; a Betanzos, doña María Goday; a El Escorial, don Emilio López; a Rascafría, don Luis Díez; a El Escorial, doña Isabel Flores; a Quesada, doña María Lara; a El Escorial, doña Pilar Marquina; a Azuqueca, la señora viuda de Lafita; a Vitoria, doña Casilda González; a Villaviciosa de Odón, don Juan García; a Los Molinos, don Antonio Fernández; a El Pardo, la condesa de Torreflorida; a Salas de Bureba, don Adalberto Vallejo; a Pozuelo de Alarcón, don Germán García; a El Pito, don Maximiliano Rosal; a Pedreña, don Santiago Ruiz.

A El Escorial, don Diego González y don Alejandro Arizcún; a Miraflores de la Sierra, don Felipe Gómez-Acebo; a El Escorial, don Carlos Sobrino; a Deva, don José García; a El Escorial, don Ignacio Pardo; a San Sebastián, el marqués de Miraflores; a Cádiz, el doctor Younger; a Avila, don Luis Alonso; a La Cabrera, don José Montero; a Verín, don Miguel García; a Miraflores de la Sierra, don José Nicolás; a Hendaya, don Carlos Gil; a La Granja, don Ernesto Rubio; a Villagarcía de Arosa, don Salvador Buhigas; a Cembranos, don José Luis Martínez; a Morgovejo, el doctor Granda; a Tendilla, don Benigno Pernia; a Lanestosa, la señora viuda de Sáinz; a Llodio, el marqués de Urquijo; a El Pardo, doña Adela Gallán de Albasán; a Alcalá de Henares, don Adolfo Danda; a Otero de Herreros, la señora viuda de Romero; a Pedroñeras, don José Doval; a Arenal, don Mariano García; a San Sebastián, la señora viuda de Harguindey; a Puenteviesgo, don Julio Pérez; a Amurrio, la señora viuda de Azpiunza.

A Castillejo Iniesta, don Julio Cano; a Teruel, don Vicente Crespo; a Noja, don Guillermo Gefahel; a Briviesca, don Desiderio Gómez; a San Sebastián, doña Carmen Castellón; a Pamplona, don Antonio Simonena; a Noja, don Rafael Ceballos; a El Picazo, doña Natividad Ayuso; a Fuenterrabía, don Federico Carrere; a Cercedilla, don Luis Ortumy; a El Escorial, don Antonio Alvarez; a Suances, doña Julia Moreno; a Los Molinos, doña María Ibáñez; a Mesa, doña Angela Zulueta; a El Escorial, doña Soledad Mavi; a Deva, don Félix Ortiz; a Nogales, doña María Encarnación Borregón; a Ayamonte, don Antonio Bolesio; a Boo, doña Dolores Ocejo; a Molinar de Carranza, doña Carmela Eleizegui; a Barcelona, la señora viuda de Hernández; a Torresandino, don José Larrea; a El Escorial, doña Inés Castro; a El Escorial, don Félix López; a Navacerrada, don Enrique González; a El Escorial, don José Tafur; a Luanco, don Joaquín Pérez; a El Escorial, don Gregorio del Amo; a Carrizo de la Ribera, el marqués de Santa María de Carrizo; a Pradoluengo, don Juan Estecha; a Pozuelo, la señora de Manzano y Urrechu; a El Escorial, don Ricardo Vaquero; a San Sebastián, don Ramón Villanueva; a Béjar, don Feliciano Olleros; a Toro, el marqués de San Miguel de Grox; a Santa Eulalia del Río, el señor Sainz; a Torrelodones, don Federico Blein; a La Guardia, don José R. Sobrino; a Las Arenas, doña Encarnación Zabala; a Torre Val de San Pedro, don Juan Martín; a Mundaca, don Manuel Aberasturi; a La Cabrera, don Manuel Malfeito; a Otaún doña María Fernández Martínez; a Dehesa de Cordobilla la Real, doña Luisa Bustos; a Burgos don Carlos Benavente; a Sigüenza, don José Moreno.

A Gijón, don Luis Suárez; a Ortigosa de Cameros, don Leopoldo Martínez; a Manzanares, la señora viuda de Corchado; a Los Molinos, la marquesa viuda de Zugasti; a Astillero, don Pedro de Hornedo; a Montesclaros, don Numeriano Mathe; a Navas del Marqués, doña Carmen de Latre; a Rebollosa de Hita, doña Elisa de Val; a Alcalá de Henares, doña Concepción Zaldívar; a Guadarrama, don Eusebio Mangas; a Zaraúz, la señora viuda de Manso; a Zarzoso, don Enrique González; a Pedraza de la Sierra, don Ramón Tomás; a El Escorial, el conde de Santa María de Paredes; a San Sebastián, la señorita Josefina de Escoriaza; a El Escorial, don Miguel Díez; a Fuenterrabía, don Enrique Arroyo; a Boadilla del Monte, la señora viuda de Garrido; a El Escorial, la señora viuda de Casas; a Argamasilla de Calatrava, doña María Teresa Rosales; a Gijón, doña Concepción Ulloa; a Vitoria, la señora viuda de Zulueta; a Boecillo, el conde de Morales de los Ríos; a Suances, don Práxedes de la Varga; a Brihuega, don José Riaza; a San Sebastián, el marqués de Huétor de Santullán; a Pinos, doña Remedios Tortosa; a La Granja, don Manuel Marqués; a Coruña, don Estanislao Pan y Peres; a San Rafael, doña María Isabel Rodríguez; a Sigüenza, don Manuel Martín Fernández.

Necrológicas

En sufragio de doña Asunción de Pacheco Ruiz, fallecida en Santander en 1934; de don Heliodoro González Martínez y su hija Dolores González Mogena, que fallecieron, respectivamente, en julio de 1923 y 1915, y de doña María Santa Cruz y Navia-Osorio, marquesa de Ferrera y de San Muñoz, cuyo tercer aniversario se cumple ahora, se celebrarán misas en diversas iglesias de Madrid y provincias.

* * *

En la esquela publicada ayer de doña Flora Cañadas, por error se consignó equivocado el segundo apellido, pues apareció Bersel, en vez de Berbel, que es el verdadero.

Descanse en paz.

La corrida de la Prensa

El próximo jueves, día 11, se verificará la tradicional corrida de la Asociación de la Prensa. Se lidiarán ocho toros de la ganadería de Ayala para Marcial Lalanda, Niño de la Palma, Cagancho y El Estudiante. El despeje lo harán los Charros Mejicanos.

Como en años anteriores, la Plaza estará suntuosamente adornada con vistosos reposteros colocados bajo la dirección del señor Stuyck, director de la Fábrica de Tapices.

Los toros que se lidiarán en esta corrida se desencajonarán en el ruedo de la Plaza madrileña después de terminada la novillada de hoy. Las entradas para la corrida de la Prensa pueden recogerse en el domicilio de la Asociación de la Prensa, plaza del Callao, 4, y los abonados, como de costumbre, en las taquillas de la empresa, Victoria, 9.

NOVILLADA EN VALENCIA

VALENCIA, 6.—Novillos de Romualdo Arias. Pericas hizo en el primero una faena deslucida y en su segundo, después de una faena valiente, termina de una estocada. (Oreja.)

Venturita, muy bien en el segundo; en el quinto mereció ovación, oreja y vuelta al ruedo.

Rafaelillo estuvo mal en su primero y en el segundo lucióse con la muleta. Estuvo desgraciado con el estoque, pinchando dos veces.

Europa dará algo más trigo que en 1934

ROMA, 6.—El Instituto Internacional de Agricultura de Roma ha hecho público un avance de la cosecha de trigo en Europa. En general, viene retrasada en todo el Continente por las heladas, fríos y vientos, que han durado hasta casi terminada la primavera.

Se prevé una producción ligeramente superior a la del año pasado, y suponiendo que el tiempo que media de aquí a la siega se mantenga normal se cree que la cosecha europea llegará a los 430 millones de quintales, o sea, algo superior a la obtenida el año pasado y, desde luego, por encima de todas las del siglo, salvo la máxima de 1933.

La cosecha en los países danubianos, que es excelente, compensará la baja de algunos países occidentales, en que será peor.

OPOSICIONES Y CONCURSOS

Cabos de Asalto.—Aspirantes de la plantilla de Servicios locales de Sevilla: 483, Juan Abad; 484, Cayetano Alarcón; 485, Pedro Albarrán; 486, José Ramón Avilés; 487, Juan Becerra; 488, Manuel Blanco; 489, Vicente Burgos; 490, Germán Calvo; 491, Antonio Camacho; 492, Antonio Carrascal; 493, José Carrasco; 494, José Castellanos; 495, Fernando de Castro; 496, Pedro Cecilia; 497, Félix Cilleros; 498, Cenón Covacho; 499, Manuel Dato.

500, José Díaz Fernández; 501, Fausto Díaz López; 502, Joaquín Durán Narváez; 503, Rogelio Fernández; 504, Timoteo Ferrer; 505, Fermín Fuentes; 506, Francisco García; 507, Juan García; 508, Rafael Grove; 509, Francisco Herrera; 510, Rafael Jiménez; 511, Francisco Jiménez Torres; 512, Benjamín López García; 513, Ramiro López del Prado; 514, Juan Macías; 515, Antonio Márquez; 516, Manuel Martín Díaz; 517, Cleofás Martín Gómez; 518, Antonio Martínez Marín; 519, Antonio Mejías.

520, Francisco Moreno; 521, Salvador Morilla; 522, Matías Muñoz; 523, Angel Muñoz Moreno; 524, Antonio Ortiz Salguero; 525, Juan Ortiz Sánchez; 526, Victoriano Paniego; 527, Carlos Parra; 528, Marcelo Parrilla; 529, José Pérez; 530, Juan Pérez Navarrete; 531, José María Plaza; 532, Juan Quero Plasencia; 533, Manuel Raya; 534, Manuel Reina; 535, Juan Rodríguez Parra; 536, Alfredo Rodríguez; 537, Feliciano Romero; 538, Vicente Sales; 539, Luis Sánchez Hidalgo.

540, Antonio Sánchez Serrano; 541, Francisco de los Santos Romero; 542, Juan Sebastián Barrios; 543, Juan Seda; 544, Alfonso Valles; 545, Miguel Vera, y 546, Luis Villena.

Carabineros. — Aprobados del primer grupo: Antonio Rey Riopetre, Antonio Romero García Macías, Feliciano Sánchez Gata, Fernando Tercero González, Luis Sánchez García, José Conde Agud, Luis López Peña, Antonio Alvarez Rodríguez, Manuel Murcia Requena, Francisco Murcia Requena, Juan Moreno Lupiáñez, Angel Sesma Berbel, Joaquín Sesma Berbel, Juan Feliz Martínez López, José Fernández González, Rafael Fernández Grau, Cayetano Martínez Felguera, Rogelio Rivas Souta, Antonio Hernández Noya.

Ramón Gómez García, Manuel Cacharión Díaz, Manuel González Tejeiro, José Guerra Mon, Celestino Redondo Amoedo, Manuel Martínez Ramos, Pascual Ayora García, Vicente Vives Centeno, Emilio Corominas Coromina, Fausto Serrano Casanova, Pedro Páez Jimenez, Miguel Tejerina Jiménez, Mariano Gómez Martín, Francisco Riquelme Sevilla, Fernando Mateo Fernández, Basilio Sanjurjo Pérez, Leonardo Parra García, Jaime Lloret Picó, Sinforiano Blanco Iglesias, Daniel Aylló Gómez.

Luis Vicente Pereira, Lázaro Suárez Vadillo, Antonio López Montoya, José Escudero Fernández, Teodoro Gallegó García, José Luis Gallego García, Modesto García Espuela, Juan Martínez Invern, Manuel Gonzalo Sevilla, Luis Nogueról Nogueiras y Manuel Nogueról Nogueiras.

Secretarios de Ayuntamiento de segunda categoría.—Aprobados en el día de ayer:

Número 4.388, Pedro Jiménez Villaverde, 11 puntos; 4.390, Pedro Jodrá López, 11; 4.397, Antonio Juan López, 11; 4.407, Antonio Juarros y Juarros, 11; 4.415, Elías Fananas Elbaile, 12,50; 4.418 Juan Faus Jiménez, 11,10; 4.421, Aurelio Federico Jiménez, 11,10; 4.426, Crescencio Felipe Ruano, 11,30; 4.454, Antonio Fernández Cavada, 11,50; 4.461, Alejandro Fernández Delgado, 11,80; 4.466, Ramón Fernández de Dios, 11,85.

Para hoy están convocados, a las nueve de la mañana, en la sala de subastas del Ayuntamiento, del 4.467 al 4.550.

RADIOTELEFONIA

Programas para hoy:

MADRID, Unión Radio (E. A. J. 7, 274 metros).—8: «La Palabra».—9: Calendario astronómico. Santoral.—13: Campanadas. «El «cock-tail» del día». Música variada.—13,30: «Oberon», «Naila», «Carmen».—14: Música variada.—14,30: «Al compás de tres por cuatro», «Porteño», «Las leandras», «Azabache», «La ventera de Alcalá», «Las de los ojos en blanco». — 15: Música variada.—15,30: «Doña Francisquita», «La casita blanca».—17: Campanadas. Música variada.—17,30: «Guía del viajero». Música variada.—18: Reseña semanal de arte: «Sonata claro de luna», «Paso de las ánforas», «La boutique fantasque», «Berceuse», «Mosaico de Handel».—19: Transmisión desde Sevilla: «Leyenda del castillo moro», «Castilla», «Mauresque». Cuadro flamenco. «Goyescas», «Córdoba», «Bajo los naranjos», «La vida breve».—20,30: Transmisión del concierto nacional alemán desde Leipzig.—21: Recital de piano. Recital de pregones cubanos.—22,30: Transmisión de la Banda municipal. Intervención de Gómez de la Serna.—24: Campanadas. Cierre.

Radio España (E. A. J. 2, 410,4 metros).—10: Sintonía. Emisión dominical religiosa.—14: Sintonía. "Don Lucas del Cigarral", "Alma navarra", "Pajarito triguero", "La Dolores", "Andante de la casattion", "Vals triste", "Elixir d'amore", "Rapsodia noruega", "Rosamunda", "Siete canciones españolas".—17,30: Sintonía. Programa variado. "Ninchi locutor".—19: Música de baile.—22: Sintonía. Música selecta.—22,45: Intermedio nocturno.—23: Música de baile.

RADIO VATICANO.—(Onda de 50 metros).—10 mañana, hora española: Lectura de la Santa Misa para los enfermos, en francés y en latín. Canto.

Programas para el día 8:

MADRID, Unión Radio (E. A. J. 7, 274 metros).—13: Campanadas. Boletín meteorológico. Calendario astronómico. «El «cock-tail» del día».—13,30: «La condesa Maritza».—14: Cambios de moneda. Música variada.—14,30: «¿Talento?», «Schubert-álbum», «Chitarrata exótica», «Au petit jour».—15: Música variada.—15,30: «La isla de las perlas», «Telegramas de lujo».—17: Campanadas. Música ligera.—17,30: «Guía del viajero». Transmisión desde Buenos Aires del ciclo de charlas hispanoargentinas.—18: Cursillo de divulgación psiquiátrica. «Marcha española», «Cassation», «Hojas de la mañana», «El sombrero de tres picos», «Los millones de Arlequín».—19: «La Palabra». «Serenata», «Minuetto», «Canción de cuna», «El vuelo del moscardón», «Goyescas». 19,45: Recital de canto.—20,15: «La Palabra». Reportajes retrospectivos.—21: «Coriolano», «Castilla», «Thais», «El duquesito», «Boris Godounoff», «La Dolores».—22: Campanadas. Información taurina.—22,05: «La Palabra». Entrevistas deportivas.—22,30: Selección del acto primero de «La Boheme». Información deportiva y cinematográfica. Música de baile.—23,45: «La Palabra».—24: Campanadas. Cierre.

Radio España (E. A. J. 2, 410,4 metros).—14: Sintonía. «Marina», «Der Fresschut», «El puñao de rosas», «Los Flamencos», «La Favorita», «Venus en seda», «La Vida breve», «La Dolores».—17,30: Sintonía. Música española.—18,45: Peticiones de radioyentes.—19: Noticias. Música de baile.—22: Sintonía. Orquesta: «La Princesa amarilla», «Alma de Dios», «Czardas». Crítica taurina. Canciones. Orquesta: «Minuetto de orfeo», «Impresiones exóticas», «Bailables de Lakmé», «Danzas húngaras».—23,30: Música de baile.—23,45: Noticias.—24: Cierre.

RADIO VATICANO.—A las 3,30 de la tarde, con onda de 19 metros. A las 7 de la tarde, con onda de 50 metros.

Las fiestas de San Fermín comienzan en Pamplona

PAMPLONA, 6.—Han dado comienzo las fiestas de San Fermín, entre gran animación. La afluencia de forasteros es extraordinaria. El rápido Barcelona-Irún llegó anoche con 42 unidades y casi todas quedaron vacías en Pamplona.

Pena capital por sacar oro o plata de Persia

TEHERAN, 6.—El Gobierno ha decretado que cualquier persona que saque oro o plata del país, será fusilada. **United Press.**

†
TERCER ANIVERSARIO
LA EXCELENTISIMA SEÑORA
Doña María Santa Cruz y Navia-Osorio
MARQUESA DE FERRERA Y DE SAN MUÑOZ
Dama noble de la Real Orden de María Luisa
Falleció cristianamente en el Señor
EL DIA 7 DE JULIO DE 1932
R. I. P.

Su viudo, el excelentísimo señor don Jenaro de Llano-Ponte; sus hijos, la marquesa de San Muñoz, doña Isabel de Llano-Ponte de Navia-Osorio y el marqués de Ferrera; hijos políticos, don Faustino Navia-Osorio y Rodríguez San Pedro y doña María Luisa Navia-Osorio y Aguirre; nieta, María; hermanos políticos, primos, sobrinos y demás parientes.

RUEGAN a sus amigos se sirvan encomendar su alma a Dios.

Todas las misas que se celebren mañana, día 7, en la iglesia parroquial de San Nicolás, de Avilés, y las de la capilla de Pontes serán aplicadas por su eterno descanso.

Varios señores Prelados han concedido indulgencias en la forma acostumbrada. (6)

"ALAS", EMPRESA ANUNCIADORA. — ALCALA, 12

†
PRIMER ANIVERSARIO DE
LA SEÑORA
Doña Asunción de Pacheco Ruiz
Que falleció en Santander
EL DIA 9 DE JULIO DE 1934
HABIENDO RECIBIDO LOS SANTOS SACRAMENTOS
R. I. P.

Su desconsolado esposo, don Valentín Gallo Díez; hija, Conchita Gallo de Pacheco, viuda de Ceballos; sobrinos, primos y demás parientes

RUEGAN a sus amistades la encomienden a Dios Nuestro Señor.

Se dirán novenarios en Madrid en las iglesias del Carmen y en San Luis, en la Montera; en Santander, en varias iglesias y capillas; en Reinosa y en Montes-Claros, durante el mes de octubre; todos estos novenarios serán aplicados por el eterno descanso de su alma.

Las misas gregorianas empezarán en Santander en este día, en los jesuítas.

Los excelentísimos e ilustrísimos señores Arzobispo de Valladolid y Obispos de Santander y León han concedido indulgencias en la forma acostumbrada.

Ingenieros Agrónomos Peritos Agrícolas — **ACADEMIA MONTERO** — Grandes éxitos en últimos exámenes. Profesorado integrado exclusivamente por ingenieros agrónomos. Clases de 15 alumnos. Espléndido internado. Informes, de 11 a 12 y de 5 a 6. **Arenal, 26, pral., Madrid. Teléfono 22001.**

COLEGIO DE SAN JOSE — **ESTUDIOS, 3.** Incorporado al Instituto de San Isidro. Clases de repaso para los suspendidos en junio. INGRESO EN LA UNIVERSIDAD. Centro de toda solvencia y garantía. Profesorado especializado. Antes de decidirse, infórmese de nueve a doce y compruebe éxitos.

ANUNCIOS POR PALABRAS

Hasta ocho palabras ..... 0,80 ptas
Cada palabra más ..... 0,10 »
Más 0,10 ptas. por inserción en concepto de timbre

ESTOS ANUNCIOS SE RECIBEN EN:

Agencia Alas, Alcalá, 12.
Agencia La Prensa, Carmen, 16.
Agencia Ekos, Postas, 23.
Agencia Laguno, Preciados, 58.
Agencia Rex, Pi y Margall, 7.
Agencia Corona, Fuencarral, 63 moderno.
Agencia Publicitas, Av. Pi y Margall, 9.
Agencia Prado, Montera, 15.
Señores Hijos de Valeriano Pérez, Pl. Progreso, número 9.
Agencia Los Tiroleses, Peligros, 2.
Publicidad Alor, Carmen, 36.
Publicidad Domínguez, P. Matute, 10.
Agencia Reyes, Preciados, 27 (Plaza Callao).
Sociedad Alfa Limitada, Montera número 32, Madrid.
Agencia E. Cortés, Valverde, 8, 1.°

ABOGADOS

SESOR Cardenal, abogado. Cervantes, 19. Consulta tres-siete. (5)

JUAN Pulido. Consulta seis-nueve noche. Augusto Figueroa, 4, principal centro. (5)

AGENCIAS

PATENTES, marcas, nombres comerciales Osuna Compañía. Hortaleza, 38. Teléfono 24833. (4)

DETECTIVES particulares. Informaciones reservadas. Seriedad. Leganitos, 33, entresuelo derecha. 27381. (5)

DETECTIVES, vigilancias reservadísimas, investigaciones familiares garantizadas, divorcios. Instituto Internacional (fundado 1918). Preciados, 50, principal. (18)

ALMONEDAS

LIQUIDACION. Salón dorado, comedor estilo español, mesa consejo. Leganitos, 17. (20)

ULTIMOS días, lujosos muebles, salón dorado, Alcalá Zamora, 48. (2)

URGENTISIMO comedor, tresillo, "chaiselong", mesas corte, costura modista, vitrinas, bargueños, comodín, sillería isabelina, porcelanas, caja caudales. Calle Recoletos, 4. (3)

VALE 10 % descuento en todas las ventas. Grandiosa liquidación de alcobas, comedores, despachos, tresillos camas, muebles en general; precios reducidísimos por reforma. Flor Baja, 3. (5)

MUEBLES, los mejores, los más baratos, de mayor duración. Tenemos estas normas de siempre; hoy con más motivo, por reformas. Flor Baja, 3. (5)

NOVIOS. Casa completa: alcoba, comedor y recibimiento, 550, 850 y 1.200. Fernández de los Ríos, 31. Garrido. (T)

CASA completa, 500 pesetas; turcas, 14; mesitas, 10. Puente, Pelayo, 31. (T)

NOVIOS. Vende empleado por traslado camas doradas, niqueladas, colchones lana extra, armarios una, dos lunas, mesas, lámparas. Infinidad objetos completamente nuevos. Absténganse negociantes. Atocha, 63, segundo izquierda. 20454. (T)

VENDESE silleria sala, espejo, lámpara. Barbieri, 7, primero izquierda. (10)

COMEDOR, dormitorio, despacho Rolaco, radio universal todas ondas, todo flamante, un mes uso, vendo mitad valor por traslado. Lope Rueda, 17, entresuelo. (3)

MUEBLES, camas, precios sensacionales. Luna, 22, portada naranja. (8)

LUNA, 13. Alcobas, comedores, camas doradas, plateadas, infinidad de muebles. Precios baratísimos. Luna, 13. (5)

GRANDIOSA ocasión. Comedor completo, 260. Muchos muebles, precios increíbles. Losmozos, Santa Engracia, 65. (8)

PARTICULAR vende urgentemente comedor, despacho, tresillos. Carretas, 19. (10)

VEAN ocasión única. Despacho, comedor, alcoba, tresillo, recibimiento. Fuencarral, 21, entresuelo. (4)

MUEBLES, objetos procedentes almonedas y subastas judiciales. Torrijos, 60, hotel. (2)

AUSENCIA urgente vendo comedor moderno, precioso despacho, tresillos cuero y tapizado, alfombras, arañas, cuadros, sillerías, cómodas, vitrinas y mesas una pata isabelinas y demás enseres del piso lujo. Velázquez, 30, primero izquierda. (16)

ANTIGÜEDADES

OBJETOS arte, plata antigua. Pedro López, Pez, 15. Prado, 3. Madrid. Alameda, 25. San Sebastián. (21)

ALQUILERES

PISOS. Listas, 2 pesetas. Centro Alquileres. Príncipe, 1; Preciados, 10. (V)

TIENDAS, 70 pesetas; con vivienda, 150; taller con idem, 80; naves, 60. Embajadores, 104. (2)

CALLE Vallehermoso, 84. Cinco habitables, baño, mirador, 25 duros. Interior, 13. (2)

JUNTO Moncloa-Rosales, excelente exterior modernísimo, 230. Romero Robledo, 13. (2)

COLINDANDO Retiro, espléndido exterior, todas comodidades, 275. Lope Rueda, 28 antiguo (esquina Menorca). (2)

PISOS desalquilados, diariamente muchísimos, todos precios. Príncipe, 4. (3)

CASA nueva, tiendas, cuartos, calefacción. Mercado Porlier, esquina Hermosilla. (3)

TIENDA moderna con vivienda y sótano, 45 duros. Avenida Pablo Iglesias, 15. (T)

BRAVO Murillo, 25. Exteriores, seis habitaciones, baño, calefacción central, gas. (T)

MUDANZAS, transportes baratísimos, bien hechos, verdad. Teléfono 73620. (5)

ATICO, entresuelo, todo confort, cinco habitables, 38 duros. General Arrando, 16. (3)

ALQUILO piso, nueve piezas, baño, gas, calefacción individual, escalera lujo, sitio céntrico, trescientas setenta y cinco pesetas. Cervantes, 44, frente Palace Hotel. (T)

CASA modernísima, sana, amplia, confortable, 62 duros. Modesto Lafuente, 78, frente Parque Artillería. (3)

TIENDAS, cuevas espaciosas, 15 duros. Blasco Garay, 20. (8)

HOTELES amueblados, 1.500, 1.800 pesetas. Francisco Rojas, 5, segundo. (3)

ALQUILASE hotel amueblado en Villaverde. Razón: Bola, 5. (16)

ALQUILANSE hoteles recién construídos, muebles nuevos. Navalperal de Pinares. Teléfono 72798. (7)

TIENDA con vivienda alquílase barata. Núñez Balboa, 92. (10)

HOTEL todo confort, próximo carretera Coruña. Teléfono 49248. (2)

PRINCIPAL, diez piezas, cuatro balcones, calefacción, 165 pesetas. Núñez Balboa, 92. (10)

ATICO espacioso, todo confort, 165; exteriores espléndidos, 190 pesetas. Blasco Garay, 20. (8)

MENDIZABAL, 76. Casa lujo, exteriores siete habitaciones, todo confort, baño, calefacción central, ascensor, montacargas 55 duros. (6)

LISTA, 95. Exterior cinco habitaciones amplias, ducha, bidet, baño, calefacción central, teléfono, 36 duros. (6)

MENDIZABAL, 85. Exterior cinco habitaciones, baño, calefacción central, teléfono, ascensor, 31 duros. (6)

HERMOSO hotel Pozuelo, colonia Benítez. Dos pisos, jardín, baño, calefacción, agua propia sobrada, amueblado. Teléfono 48930. (T)

ALQUILASE hotel colonia Estación, Robledo Chavela. Plaza Angel, 12, sastrería. (T)

EXTERIOR amplio. Dos Hermanas, 9, junto teatro Pavón. (3)

CASA espaciosa, siete camas, jardín, 550 temporada. 33618. (V)

ALQUILASE hotel Peñagrande. Razón: Teléfono 30066. (E)

CUARTO económico, confort, teléfono, calefacción central. Claudio Coello, 68 (inmediato Serrano-Goya). (T)

ALQUILO piso amueblado, todo confort, sitio céntrico. Teléfono 40788. (3)

ALQUILASE piso tercero, céntrico, grande, con terraza, 22 duros. Andrés Borrego, 11. (10)

EXTERIOR casa nueva, ascensor, calefacción, baño, gas. Mediodía. Divino Pastor, 22. (16)

VERANEANTES. En Navas de Riofrío alquilo hotelitos plena Sierra, inmejorables condiciones, jardín y ricas aguas, estación de ferrocarril Madrid-Segovia. Felipe Tarragato. Teléfono 6 de Navas de Riofrío. (V)

EXTERIOR, seis habitaciones, baño, gas, calefacción central, ascensor, 36 duros. Alcalá, 181. (6)

TIENDAS para cafés, boticas, fruterías bodegas, pastelerías; naves grandes para guardamuebles. 30928. (18)

INFORMACION gratuita pisos desalquilados, "El Centro". Mudanzas, guardamuebles, traslados provincias. Menéndez Pelayo, 3; San Bernardo, 95; Goya, 56. (21)

PRECIOSO cuarto, 38 duros, Santa Engracia, 74; ascensor. (2)

PRECIOSO cuarto, 15 duros. Bretón Herreros, 20. (2)

INFORMACION gratuita pisos desalquilados, mudanzas, guardamuebles, traslados provincias, baratísimos. El Norte, Castelló, 33. 57046. (5)

EXTERIOR, nueve habitaciones, calefacción, cuarto baño. Hernán Cortés, 6. (T)

BONITO piso, seis habitaciones, baño, calefacción central, ascensor, 32 duros. Príncipe Vergara, 91. (6)

GRANDIOSOS, calefacción, Lozoya, 65 duros. Rodríguez San Pedro, 60. (3)

HERMOSO piso, todo confort, amplio, vistas Retiro, Botánico, 80 duros. Alcalá Zamora, 48. (6)

PARA anunciar en periódicos con descuentos, hijos de Valeriano Pérez. Progreso, 9. (7)

ALQUILO dos bonitas casas unidas, amuebladas, jardín, arbolado, baño, ocho duros mes. Trenes, autobuses. Escribid: Francisco Fernández. Pinto. (2)

ALQUILASE piso todo confort, elegante, siete habitables, 65 duros. Ayala, 76. (T)

COLINDANDO Retiro, espléndidos exteriores, todas comodidades, 120, 210, 285. Lope Rueda, 28 antiguo (esquina Menorca). (2)

TOMARIA en alquiler mensual, sin limitación, hotelito, casita o piso alrededores Chamartín, Ciudad Lineal, económico. Escribid. Falrodríguez, La Prensa. Carmen, 16. (2)

CALLE Vallermoso, 84. Cinco habitables, baño, ascensor, 24 duros. Interior, 12. (2)

ALQUILASE planta baja, grandes dimensiones, mucha luz. Cañizares, 10, portería. (V)

EXTERIOR confort, nueve habitaciones, 225 pesetas; sótano guardamuebles, 15. Lista, 62. (3)

BAJO dos balcones, 98 pesetas; tienda, 70. Fernández de los Ríos, 76. (3)

TIENDA, cuartos calefacción. Hermosilla, esquina Porlier, casa nueva. (3)

CUARTOS calefacción, tiendas, casa nueva. Porlier, esquina Hermosilla. (3)

OFICINAS, industrias; locales, 15 pesetas. Fénix, Arenal, 26. (5)

EXTERIORES, casa próxima terminar, cinco habitables amplias, baño, calefacción central, gas, ascensor, agua Lozoya, buenas comunicaciones; precios, 130, 145 pesetas. Donoso Cortés, 33 (entre Vallehermoso-Galileo). (3)

PRINCIPAL. Marqués, 4, Getafe. Salón, gabinete, comedor, gran alcoba, dos pequeñas, cocina, pila, bien arreglado, 16 duros. (10)

CUARTO, 135 pesetas; con baño, 155. Princesa, 57. (18)

ARRIENDO en la capital de Palencia garage propio capaz para 30 "autos", taller, buenas entradas. Escribir: Herminio Ortega. Madrid, Torrijos, 37. (E)

ALQUILO piso con 14 habitaciones, calefacción central, 250 pesetas. Ramón y Cajal, 16. (A)

ALQUILO piso, calefacción central. Princesa, 68. (A)

CUARTOS exteriores, casa nueva. Bonitos, baratos. Francos Rodríguez, 38. (T)

SAN Sebastián, piso cerca playa, cinco camas, baño. Plaza Easo, 6, segundo izquierda. Precio económico. (T)

SANTANDER, aldea, playa, siete camas, agua, luz. Teléfono 58229. (T)

AVENTURAS DEL GATO FELIX

"Jeromín", la gran revista para niños, publica todos los jueves una plana completa de Aventuras del Gato Félix, diferentes de las que publica EL DEBATE.

—Algo extraño debe de suceder, porque este barco está dando unos bandazos tremendos.

—Capitán: el timonel no está en su puesto ni aparece por ninguna parte.

—Hay que decírselo al radiotelegrafista para que avise.
—Oye, que se han ido con nuestro dinero.

—Nos tendremos que reunir todos a gritar, porque la "radio" no nos va a servir para nada.

ALQUILO hotelito amueblado tres meses, colonia Iturbe. Teléfono 53991. Abonado 40. (T)

CASA moderna, cinco habitables, ascensor, baño, calefacción central, 100 pesetas. Montesa, 30 moderno. (T)

LOS Molinos. Hoteles amueblados, 1.500, 1.800 pesetas. Francisco Rojas, 5, segundo. (3)

AUTOMOVILES

¡AUTOMOVILISTAS! Neumáticos seminuevos. Los más baratos. Santa Feliciana, 10. Teléfono 36237. (21)

FORD 8 cilindros, seminuevo, barato. Garage Cotisa, Alcántara, 28. (T)

NEUMATICOS y radio. Para comprar barato, Casa Ardid. Génova, 4. Envíos provincias. (V)

ENSEÑAMOS conducir automóviles, 49 pesetas. Niceto Alcalá Zamora, 56. (2)

GARAGE independiente, dos camionetas 100 pesetas. Embajadores, 104. (2)

ALQUILER automóviles 1935, 2 pesetas hora. Viajes, 0,25 kilómetro; servicio permanente. Doctor Castelo, 20. Teléfono 60006. (7)

PACKARD lujosísimo. Teléfono 51158. Tres cinco tarde. (A)

RENAULT descapotable, 4 plazas, matrícula 51.000, estado nuevo, con la garantía que pidan. Automóviles Hudson, Francisco Giner, 35. (9

FORD 2 puertas, 8 cilindros, perfecto estado, 6 ruedas, entregamos repasado perfectamente. Automóviles Hudson. (9

PLYMOUTH cupé, 2-4 asientos, completamente nuevo, se entrega con toda garantía. Automóviles Hudson, Francisco Giner, 35. (9)

HUDSON cupé, nuevo completamente, precio sorprendente. Automóviles Hudson (9)

VARIOS 7 plazas, de 1.500 a 3.500 pesetas en estado perfecto de ser utilizados en grandes viajes. Automóviles Hudson Francisco Giner, 35. (9

ADLER, vea nuevos modelos en Ata. Goya, 24. (9)

AUTOPLANO cabriolet, 2-4 asientos, perfecto estado. Automóviles Hudson, Francisco Giner, 35. (9)

CAMIONETA Opel, 8 HP., inmejorable estado, 7 litros 100 kilómetros. Hileras, 4 (16)

PARTICULAR vende urgente Chrysler abierto, 1.500. Teléfono 70276. (T)

G. M. C. Stewart, baratos. Alcántara, 28 (T)

CITROEN pequeño, 2.500. Olóriz, 4, colonia (final Hermosilla). (3)

VENDESE particular coche americano completamente nuevo, rueda libre. Olmo, 9, garage. (2)

VENDO camionetas G. M. C. Hispano, basculantes. Fermín Galán, 17, Puente Vallecas. (3)

CHEVROLET perfecto estado, M. 41315. Teléfono 32424. (E)

BARATISIMO vendo, cambio, coche americano, conducción interior, siete plazas poco uso. Facilidades pago. Menéndez Pelayo, 53, portería. (V)

LUJOSISIMOS automóviles, bodas, abonos, viajes a 0,40 kilómetro; sin chófer, 2 pesetas hora. Sánchez Bustillo, 7. (2)

CHEVROLET cuatro cilindros, toda prueba, 1.200. Teléfono 61164. (T)

LIQUIDO camionetas pequeñas, coches, facilidades. General Pardiñas, 89. (5)

AUTOMOVILISTAS. Carnet, reglamento, documentos, 90 pesetas. Cuesta Santo Domingo, 12. (5)

AUTO-TECNICA enseña conducir 60 pesetas. Príncipe, 14. (V)

ACADEMIA automovilista La Hispano. Coches europeos, americanos, nuevos. Santa Engracia, 6. (2)

CONDUCCION europea, seminueva, matrícula 40.000, seguridad viajes, a particular. Precio ganga. Carretera Maudes, 9, provisional, chalet Ohne Sorge. (2)

ESCUELA Zacarías, más antigua, acreditada; garantizo carnet. Luchana, 35. (3)

CARNET garantizo conducir automóviles, motocicletas, camiones. Código mecánica, 100 pesetas. Marqués de Zafra, 18. (E)

ABONO "auto". Núñez de Balboa, 3. Teléfono 54500. (3)

ARDITA, Autoplano, alta matrícula. Garage España. (3)

BUICK, Dodge, Nash, siete plazas. Garage España. (3)

CITROEN tracción delantera, baratísimo. Garage España. (3)

OPEL 9 caballos y descapotable. Garage España. (3)

CHEVROLET, Plymouth modelo 33. Garage España. (3)

PEUGEOT 201, como nuevo. Garage España. (3)

FORD 29 y 30, dos y cuatro puertas. Garage España. (3)

FURGONETA Ford, ruedas superconfort, como nueva. Garage España. (3)

FIAT 514, cuatro puertas; Pontiac y Fiat faetón. Garage España. (3)

90 coches todas marcas y precios. La casa más surtida en coches de ocasión. Galileo, 5. Garage España. (3)

VENDO buen coche reparto, con caballo. Navas Tolosa, 4, vinos. (5)

"TOALLA Purmaan", indispensable para automovilistas, sportmans, ingenieros, arquitectos, oficinistas. Venta: Valsa. Agencia Ford. San Bernardo, 118. (18)

ROLLS Royce conducción, 7 plazas, completamente nuevo, por ausencia, daríase muy barato. Fortuny, 17, garage. (A)

PARTICULAR compraría Balilla último modelo. Escribir: Gómez. Continental, Carretas, 3. (V)

PARTICULAR. Chevrolet toda prueba. Jorge Juan, 53. Peinado. (V)

COCHE, 1.600, o cambio pequeño, abonando diferencia. Narváez, 74, primero D. (T)

BALNEARIOS

BALNEARIO de Boñar (León). Aguas bicarbonatado - sódico - cálcicas - nitrogenadas. Las más nitrogenadas de España. Muy eficaces para todas las afecciones del aparato respiratorio. Artritismo y convalecencias gripales. Clima seco. 1.000 metros altura. Temporada oficial: 30 de junio a 30 de septiembre. (T)

BALNEARIO Gayangos (Burgos). Aguas sulfurosas, veraneo fresco, tranquilo, económico. Soliciten precios. (T)

CALZADOS

EL dolor de pies y sus defectos desaparecen calzando a medida casa Leoncio Sal, 2, entresuelo. (5)

¿QUIERE presumir de pie bonito y elegante? Calce a la medida casa Leoncio. Sa 2, entresuelo. (5)

CONSULTAS

MEDICO Loco. Paseo Extremadura, 48. Consulta 25 pesetas (2)

EMBARAZO, matriz. Doctor especializado Hortaleza, 61. Contesto provincias. (2)

ALVAREZ Gutiérrez. Consulta vías urinarias, blenorragia. Preciados, 9; diez-una, siete-nueve. (4)

CURACIONES prontas, alivio inmediato, venéreo, sífilis, blenorragia, espermatorrea, sexuales. Clínica especializada. Doctor Hernández. Duque Alba, 10. Diez-una, tres-nueve. Provincias correspondencias. (5)

ENFERMEDADES sexuales y genitourinarias, Médico especialista. Consulta particular. Hortaleza, 30. (5)

CLINICA acreditada. Tratamientos serios. Venéreo, sífilis, análisis. Once-una, cuatro-nueve. Especial, 5; económica, 2. Fuencarral, 59, entrada Emilio Menéndez Pallarés, 2 (antes Santa Bárbara). (10)

ODONTOLOGO regentaría Madrid, provincias. Escribir: Señor Latorre. Fuencarral, 149. (A)

COMADRONAS

MERCEDES Garrido. Asistencia embarazadas, pensión, consultas. Santa Isabel, 1 (20)

PAZ Iscar, consulta, hospedaje, médico especialista. Glorieta Bilbao 7. (3)

NARCISA. Consultas profesionales, hospedaje embarazadas. Conde Duque, 44. (2)

PROFESORA partos. Consulta, hospedaje embarazadas. Médico especialista. Carmen, 33. Teléfono 26871. (2)

PROFESORA partos, consulta reservada embarazadas. Médico especialista. Alcalá, 157, principal. (5)

EMBARAZADAS. Consulta médica gratuita. Hortaleza, 61. Provincias, sello. (2)

PARTOS. Estefanía Raso asistencia embarazadas, económica. Mayor, 40. (11)

SISINIA, antigua comadrona, consulta diaria. Corredera Alta, 12. (6)

COMPRAS

ALHAJAS, papeletas del Monte. Paga más que nadie Granda. Espoz y Mina, 3, entresuelo. (T)

ALHAJAS, papeletas Monte. Casa Popular da mucho dinero. Esparteros, 6. (V)

IMPORTANTISIMO. Compro mobiliarios, porcelanas, plata, cuadros, infinidades objetos. Hidalgo, 74330. (T)

TRAJES caballero, gabanes, muebles, objetos, pisos enteros, porcelanas, cristalerías, condecoraciones, libros, cuadros, pago inmejorablemente. Teléfono 52776. Adolfo. (3)

COMPRO muebles, ropas, pisos, saldos, máquinas, libros. 71267. Miguel. (2)

LA Casa Orgaz: compra y vende alhajas, oro, plata y platino con precios como ninguna otra. Ciudad Rodrigo, 13. Teléfono, 11625. (2)

COMPRO muebles, arañas, objetos. Merodio. Recoletos, 4. Teléfono 59823. (3)

ALHAJAS, objetos, papeletas del Monte máquinas de coser, escribir, aparatos de radio. La Casa que más paga. Sagasta, 4 Compra-Venta. (2)

PARDIÑAS, 17. Paga insuperablemente pisos, antigüedades, buhardillas, vamos rápido. 52816. (5)

COMPRO máquinas escribir, sumar, calcular. Enrique López. Puerta Sol, 6. (9)

JESUS paga espléndidamente mobiliarios, ropas, antigüedades, plata, condecoraciones, menudencias. 74883. (V)

BUTACAS usadas, en buen estado, necesito en filas de 4, 6 u 8 asientos por fila. Popular Cinema. Vegadeo. (18)

COMPRO tablones usados, vía de vagoneta. Teléfono 70909. (3)

MUEBLES, alhajas, oro, papeletas Monte, ropas, pago su valor. Espíritu Santo, 24. Compra, venta. Teléfono 17805. (20)

CASA Magro. Alhajas, escopetas, aparatos fotográficos, máquinas escribir, coser. Papeletas Monte, artículos viaje. Fuencarral, 93. Teléfono 19633. (20)

ORO, 5,85 gramo. Pagamos todo su valor alhajas, plata, platino, dentaduras. Plaza Mayor, 23 (esquina Ciudad Rodrigo). Teléfono 15657. (3)

CONTADOR trifásico desequilibrado, 10 a 120 voltios, compro. Francisco Fernández. Pinto (Madrid). (2)

DENTISTAS

DENTISTA Cristóbal. Atocha, 39. Teléfono 20603. (T)

GURREA, dentista. Alcalá, 22. Teléfono 11536. (21)

CREDITO Dental. Puentes y dentaduras a plazos; extracción permanentemente muelas sin dolor, 5 pesetas. Carretas, 19. (10)

ENSEÑANZAS

COMPLEMENTOS de Física, Química y Biología para Medicina y Farmacia. Hortaleza, 110. Clases Ramos.

ACADEMIA Bilbao. Cursos verano. Ingreso Universidad, bachillerato, comercio, ciencias, griego, latín, mecanografía (alquilamos), taquigrafía, cultura. Fuencarral, 119, segundo. (2)

ACADEMIA Domínguez. Cultura general taquigrafía, mecanografía, 5 pesetas. Alvarez Castro, 16. (2)

SACERDOTE muchos años enseñando, examinando, ofrécese lecciones particulares. Teléfono 16748. (4)

CLASES bachillerato para exámenes septiembre. Colegio San Antonio, Plaza Carmen. Internado. (4)

INGENIEROS industriales. Clases particulares. Matemáticas, Física, Química, Dibujo. Bachillerato, Carreras. Dirección: J. González. Ríos Rosas, 48. Teléfono 21642. (3)

BACHILLERATO, comercio, ingreso Universidad, preparación exámenes septiembre, profesor especializado. Teléfono 25059. (11)

ALEMANA, excelente profesora, da clases conversación, traducciones, prepara exámenes; precios verano. Señora Trude. Alberto Aguilera, 5. (3)

SEÑORITA parisina joven, licenciada Sorbona, francés. Dato, 21. (3)

DERECHO. Doctor repasa asignaturas domicilio. Sacristán. Teléfono 51406. (7)

EXAMENES septiembre. Bachillerato, latín, matemáticas, comercio, cultura; ofrécese profesor muy práctico. Fomento, 3. Teléfono 21708. (2)

PROFESORAS de corte, oposiciones en septiembre. Preparación completa en Academia Central (patentada). Dirigida por profesor del Estado. Autorizada por el ministerio de Instrucción pública. Cursos rápidos de verano. Mayor, 6, principal. Teléfono 16174. (3)

PROFESOR acreditadísimo prepara ingreso Universidad, bachillerato, magisterio, idiomas. Bárbara Braganza, 14, primero. (T)

CORREOS, Telégrafos, Policía, Marina Amat. Claudio Coello, 65. (3)

CATEDRATICO alemán, católico, encargaríase preparación exámenes estudiante buena familia, admitiría interno. Apartado 3071. (3)

MECANOGRAFIA, tacto. Taquigrafía rapidísima. Academia especializada. Montera, 7. (16)

PREPARACION exámenes septiembre, matemáticas, electricidad, hidráulica, mecánica. Ingeniero siete años experiencia profesorado. Teléfono 56459. Cuatro a seis. (5)

INGLES, alemán, profesor diplomado. Teléfono 48286. (3)

INGLES. Profesor Wolseley, Castelló, 37. Especializado en la enseñanza rápida, facilitándose estudios, adquiriéndose prontamente importantes y prácticos conocimientos del inglés. (4)

ACADEMIA corte moderno para sastres, 5 pesetas semana. San Lucas, 11. (9)

INGRESO Universidad, latín, griego, Facultad, profesor. Pardiñas, 27. (3)

PROFESOR de taquigrafía. Apartado Correos. Cédula 33. (V)

CLASES bachillerato, matemáticas, ciencias, por alumno último curso ingeniero. Honorarios económicos. Escribid: DEBATE, número 52893. (T)

ESPECIFICOS

SEÑORAS que sufren molestias propias de su sexo, usando Iodasa Beilot encontrarán alivio a sus dolores, regulando las funciones propias de su organismo. Farmacias. (22)

FINCAS

Compra-venta

HIPOTECA 6 % toda España. Anticipos cuenta préstamo. Compra-ventas. Necesito corresponsales garantía. Francisco Faus, notario. Carmen, 6, Madrid. (3)

FINCAS rústicas, urbanas, solares, compra o venta, alquiler villas, pisos amueblados. Administraciones "Hispania". Oficina la más importante y acreditada. Alcalá, 60 lindando Palacio Comunicaciones). (3)

MARTINEZ ofrécese reparación, conservación edificios, albañilería. Trafalgar, 27. Teléfono 33222. (16)

VENDO, alquilo hotel confort, Villaverde Alto; facilidades. Jean. Alcalá, 37. (T)

CERCEDILLA, hotelito sin estrenar, comedor, tres dormitorios, cocina, baño, 18.000 pesetas. El Pilar. Alto la Cuerda. (3)

HOTEL mitad valor. Nueve habitaciones, jardín, sótano, patio. Teruel, 13. (V)

EL Plantío, véndese hotel céntrico, arbolado, agua, económico. Pontejos, 3, primero. Teléfono 22244. (T)

HOTEL ocasión, dos plantas, sótano, jardín, confort. Calle Los Vascos, inmediato avenida Pablo Iglesias. Teléfono 36937. (T)

CASAS en Madrid vendo y cambio por rústicas. Brito. Alcalá, 94, Madrid. (2)

TRINIDAD. Permuta hipotecas del Banco, pagando atrasos, en condiciones más ventajosas; "sólo trato propietarios". Hileras, 17. Teléfono 15354. (18)

COMPRAVENTA, permuta, administración fincas, préstamos Banco Hipotecario. Ernesto Hidalgo. Torrijos, 3. (3)

VENDO hotel sin estrenar, sitio más sano Madrid, 24.000 duros; 16.000 contado, resto amortizar 30 años. Teléfono 53778. (2)

VENDO casa barata, con buen horno y local. Informes: Tetuán, 30, entresuelo derecha. Cuatro a ocho. (2)

COMPRO casas, solares y hoteles Madrid. También rústicas. Especializado permutas. Benigno Serrano. Eduardo Dato, 21, Madrid. Siete-nueve. Teléfono 27990. (2)

VENDO finca 21.000; renta 4.320, hipoteca Banco. Razón: Princesa, 41, confitería. (T)

VENDO casa rentando 8 ½ %. Magnífica situación. Alquileres de 100 pesetas. Renta 48.000 pesetas. Tiene del Hipotecario 250.000 pesetas. Adquiérese desembolsando 148.000 pesetas. Apartado 855, Madrid. (2)

POR 60.000 pesetas vendo finca de regadío en Daimiel; superficie, 85 fanegas, bañada por dos ríos, 4.000 frutales, buena producción. Teléfono 20698. Diez-dos. (2)

VENDESE hotel dos plantas, Colonia Porvenir, Carabanchel Bajo. Agua, luz, gas, baño. Barato. Razón: Plaza Canalejas, 6, peletería. Teléfono 17120. (3)

CASA nueva, buena orientación, sólida construcción, próximo Goya, 73.000 pesetas renta; precio 650.000. Teléfono 42042. (3)

CENTRICO solar con previa doy. Blanco. Dato, 10. (5)

CASA, renta 60.000 pesetas, permuto por hotel Sierra o finca rústica y metálico. Apartado 186. (16)

POR ausentarme vendo hotelito, verdadera ganga. Jaén, 30. Razón en el 21, portería. (8)

VENDO buenas condiciones hotelito con jardín; adelantos modernos. Razón: Valverde, 34, segundo. (10)

VENDESE magnífico hotel, soleado, calle Narváez, finca 22.000 pies, edificado 5.694 pies. Apartado 380. (18)

DOS casas baratas, juntas, nueva construcción, calle Escosura, de tres plantas y nueve cuartos cada casa, totalmente alquilada, dejan 8 %. Juan de Mena, 3. Señor Gago, 10 a 2. (T)

VENDO hermoso hotel, 8 habitaciones, garage, confort, 62.000 pesetas. Facilidades. Ardemáns, 67. Teléfono 56422. (T)

GUARDAMUEBLES

MUEBLES, cinco pesetas, recogida gratis. Paseo Marqués Zafra, 18. (5)

GUARDAMUEBLES, el más importante. Mudanzas económicas. Fuencarral, 9. Polo. (8)

HIPOTECAS

RODENAS, agente préstamos para Banco Hipotecario. Hortaleza, 80. (16)

ORTIZ. Facilito préstamos Banco Hipotecario. Carmen, 6, Madrid. (3)

6.300.000 pesetas, primeras, segundas, Madrid. Cualquier cantidad realizo en el acto. No admito intermediarios. Benigno Serrano. Eduardo Dato, 21 (Gran Vía), Madrid. Teléfono 27990. (2)

NECESITO urgente 20.000 pesetas en previa a cancelar en seis meses con el Banco Hipotecario. Teléfono 20698. Diez-dos. (2)

HUESPEDES

PENSION Domingo. Aguas corrientes, desde siete pesetas. Mayor, 9. (20)

PENSION Nueva Bilbaína. Espoz y Mina, 17, primero. Todo confort. (23)

CEDO habitación exterior, confort, en familia. Fuencarral, 129, tercero. Sr. Fernández. (T)

PENSION familiar, uno, dos amigos, 6 pesetas. Fuencarral, 39, principal. (3)

PENSION Cristóbal. Confortabilísima, desde 10 pesetas. Preciados, 4, principal. (16)

ESTABLES, próximo Sol; habitaciones exteriores, tres platos, teléfono, baño, 4,50. Arrieta, 8, entresuelo izquierda. (2)

PENSION naturista; exquisitas comidas vegetarianas, sueltas. Teléfono 19498. (3)

RESIDENCIA Hogar señoritas, dirigido familia distinguida; calefacción. Pavía, 2. (4)

GRATUITAMENTE, proporcionamos habitaciones particulares, personas escogidas. Internacional. Príncipe, 1. Preciados, 10. (5)

PENSION Millán. Edificio teatro Fontalba, entrada Jiménez Quesada, 2 (Gran Vía). (5)

PENSION confort. Serrano, 8, segundo izquierda. (T)

ESTOS anuncios, Agencia Reyes. Preciados, 27 (plaza Callao). Grandes descuentos. 21333. (18)

DESEO huésped estable, habitación exterior, barrio Salamanca. 61695. (18)

PENSION, cuatro pesetas; balcón calle; habitaciones independientes. Pez, 20, segundo. (18)

FAMILIARMENTE, 5,25 a 6,75, incluido baño, calefacción, teléfono. Preciados, 35, primero izquierda. (18)

GRATUITAMENTE recomendamos buenísimas pensiones, habitaciones, particulares. Príncipe, 4. (3)

PENSION confort, económica; excelente comida. Terrazas. Miguel Moya, 8, quinto. (V)

COLINDANDO Gran Vía, pensiones céntricas, desde 7 pesetas. Miguel Moya, 4; Concepción Arenal, 3. (2)

ALQUILO hermosa habitación, baño, dormir; preferible extranjero. Calle Florida, 17, portería. (3)

PENSION moderna. Preciados, 27 (plaza Callao). Habitaciones exteriores, precios económicos. (A)

CASA particular, habitación lujo, confort, espléndidas terrazas. Alcalá, 82 ("Metro" Vergara). (5)

LA Perla Gallega, desde siete pesetas. Mayor, 14, principal derecha. (5)

PENSION Pepita. Régimen familiar y confort. Precios módicos para estables. Fernando VI, 11. (V)

ELEGANTEMENTE, todo nuevo, desde 6,50. "Baltymore". Miguel Moya, 6, segundos. (18)

GABINETE, alcoba, caballero estable, con. Barbieri, 7, primero izquierda. (10)

FAMILIA honorable verdad cede habitación fresquísima. Hartzembusch, 17, bajo. (T)

EXTERIOR, dos amigos, completa, 5 pesetas; baño, ducha, teléfono. Cardenal Cisneros, 51, principal. (3)

PENSION Work, la mejor instalada, la más económica, Rodríguez San Pedro, 61, entresuelo derecha, esquina Gaztambide. (3)

DESEO habitación dos camas, para madre e hija (no enfermas), pueblo cercano Madrid. Viuda Martínez. Fuentes, 1. (T)

EXTRANJERA ofrece habitaciones baño, ducha, teléfono, ascensor, calefacción. Pi Margall, 11. (9)

FAMILIA honorable alquila habitación. Hortaleza, 49, principal izquierda. No pregunten portería. (4)

PENSION Arenas. Habitaciones exteriores todo confort, aguas corrientes, precios económicos. Fuencarral, 83, frente Barceló. (8)

PARTICULAR dará pensión dos, tres, casa confort. Gaztambide, 8, segundo derecha. (10)

ELEGANTE gabinete, alcoba, céntrico, a caballero estable. 35098. (V)

PENSION honorable para señoras y señoritas. Sacramento, 6. (A)

PENSION Martín. Habitaciones plaza Santa Ana, precios económicos. Huertas, 3. (A)

MAGNIFICAS habitaciones económicas, todo nuevo, confort. Raimundo Fernández Villaverde, 17, segundo izquierda ("Metro" Cuatro Caminos). (3)

PENSION Rodríguez. Gran confort. Cocina de primer orden; pensión desde 10 pesetas; habitaciones desde 5. Avenida de Peñalver, 14 y 16. (T)

PENSION nueva, confort, 6 pesetas. Paz, 8. 20714. (18)

SE ceden habitaciones, baño, ascensor, teléfono. Santa Engracia, 34, primero, letra A. (T)

HABITACION todo confort, con, sin, económico, frente "Metro". Santa Engracia, 34, primero izquierda. (T)

CEDENSE una, dos habitaciones para señora honorable. Velázquez, 128, entresuelo derecha. (3)

PENSION Castillo. Arenal, 23; católica, calefacción. Teléfono 11091. (T)

PENSION confort. Goya, 6. (A)

NUESTRA Señora de la Antigua. Viajeros, estables, sitio inmejorable. Cocina bilbaína. Paseo del Prado, 12, primero izquierda. (T)

HABITACION con, para estable meses verano, todo confort. Teléfono. Menéndez Pelayo, 4, tercero. (4)

EXTERIORES amplios. Matrimonios, caballeros, baratísimos. Hortaleza, 76, segundo. (21)

OPOSITORES: Hospedáros Paz, 23 (junto Sol). Tendréis economía, descuentos. (T)

UNO, dos huéspedes en familia, todo confort. Viriato, 48, primero D. (2)

MONTERA, 33, tercero izquierda. Pensión completa, 4 pesetas; seriedad, habitaciones ventiladísimas. (4)

BONITO gabinete señora pensionista (con informes); pensión completa, económica, Calle Villa, 2, segundo derecha. (A)

PENSION Vizcaína, confort, abonos, cubiertos. Plaza Santa Bárbara, 4. (V)

CATEDRATICO alemán, católico, encargaríase preparación exámenes estudiante buena familia, admitiría interno. Apartado 3071. (3)

RESIDENCIA Internacional Señoritas. Mayor, 71 moderno. Pensión completa desde 195 pesetas. (10)

EN Pi Margall, todo confort, precioso gabinete exterior para caballero, único, o despacho para abogado, médico, etc. Teléfono 26166. (V)

NUEVA Pensión, Todo confort. Paseo Prado, 12, segundo derecha. (2)

PENSION confort. Alberto Aguilera, 11, segundo centro derecha. (2)

FAMILIA distinguida daría pensión confort, excelente comida. Próximo plaza Colón. Teléfono 48286. (2)

DOS señoritas honorabilísimas desean dos habitaciones, cocina, casa tranquila, honorable. Dirigirse: Luisa. Alcalá, 2, continental. (2)

HABITACION con, económica, individual, familia. Teléfono. Andrés Mellado, 21, entresuelo derecha. (2)

PENSION Arenal. Confort. 6 pesetas. Mayor, 14, primero. (2)

DESEO dos, tres estables, económico. Alcalá, 4, segundo izquierda. (3)

CABALLERO estable pagará 5 pesetas en familia, no lejos del centro. Escribid: Apartado 241. (4)

GRAN Vía, particular, alquilo elegante habitación, uno, dos amigos. 16109. (4)

HABITACION barata, baño, único. Plaza España. Teléfono 48165. (3)

PARTICULAR, pensión todo confort, muy económica, estable. Fuencarral, 137, entresuelo derecha. Teléfono 48266. (18)

CASA honorable particular cede espléndido gabinete todo confort, caballero, matrimonio, dos amigos. Infantas, 30, segundo izquierda. Teléfono 23771. (V)

CERCA Salesas, matrimonio, compañeros, confort, particular. 42043. (E)

HABITACIONES, pensión económica. Porlier, 15, ático centro derecha. (V)

EN familia, pensión confort, 5 y 6 pesetas, dos, tres personas. Alberto Aguilera, 34. (T)

LABORES

DIBUJOS, iniciales, figurines, patrones. "Casa de los dibujos". Carmen, 32. (5)

TAPICES pintados, reposteros, dibujos para labores. Vergara, 10. (4)

LIBROS

EQUIVOCACIONES católicas. Antes dinero para Prensa que para escuelas, asilos, iglesias, Pío IX. Léase libro general Mantilla. (T)

"CARTILLA de Automóviles", Arias y Otero, segunda edición. Funcionamiento, manejo, averías del automóvil moderno. Librería Suárez. Preciados, 46. (6)

MADERAS

ADRIAN Piera. Sucursal tercera, Bravo Murillo, 54, esquina a Cristóbal Bordiu. (3)

MAQUINAS

MAQUINAS escribir ocasión a 125, 300, 400, 500 pesetas. Pídanos catálogo gratis. También alquilamos buenas máquinas. Enrique López, Puerta Sol, 6. (9)

UNDERWOOD, Continental Royal, Remington, Mercedes, sumadoras Burroughs, Sundstrand, Dalton, Barret; calculadoras Mira, Walther, Mercedes-Eukild; facturadoras, contabilidad. Nuevas y reconstrucción. Master Grade garantizada. Accesorios. Consúltenos precios. Contado, plazos, alquiler. Importadores: Maquinaria Contable. Vallehermoso, 9. (3)

NOVISIMO multicopista Triunfo, precio reducido; haréis circulares, copias perfectas. Morell. Hortaleza, 17. (21)

MODISTAS

A. Rilova, de San Sebastián, confecciona 24 horas. Abada, 23, junto cine Avenida. 21387. (4)

MARIE. Alta costura; vestidos, abrigos, admite géneros. Marqués Cubas, 3. (5)

ROLLAND, modista; hechuras, 20 pesetas. Almirante, 7. Teléfono 26917. (T)

PAZ, alta costura; vestidos, abrigos; admito géneros. Hortaleza, 7, segundo. (18)

CASA, domicilio, económica, enseño corte, confección. Teléfono 13308. (4)

BUENA modista, tres pesetas, a domicilio. Teléfono 60186. (8)

MOTOCICLETAS

OCASION. Soberbia "moto" 3 ½, inmejorable. García Paredes, 50, portería. (T)

MUEBLES

MUEBLES. Veguillas. Desengaño, 20. Camas doradas, plateadas. Veguilla. Desengaño, 20. (10)

MUEBLES, camas metal, nuevos modelos, económicos. Torrijos, 2. (23)

CAMAS, muebles esmaltados, lavables, chalets, hoteles. Torrijos, 2. (23)

OPTICA

OPTICAS Arnau. Proveedor Clero, Ordenes religiosas, 15 por 100 descuento; graduación vista gratis, personal competente. Plaza Matute, 4; Conde Romanones, 3. Madrid. (V)

PERDIDAS

GRATIFICARE devolución piel perdida "taxis". Teléfono 61815. (T)

PERDIDA imperdible brillantes, tarde viernes. Gratificarán. Narváez, 14, primero. (2)

PRESTAMOS

PARA grandes negocios se precisan capitales buen interés y bien garantidos. Carretas, 3, primero. (V)

RADIOTELEFONIA

REPARACIONES radios todas marcas. Garantía, rapidez y economía. Vivomir. Alcalá, 67. (T)

DOS radios gramolas R. C. A., corriente alterna, 12 y 9 válvulas, vendemos precios ocasión. Marqués Valdeiglesias, 2. (6)

RESTAURANTES

MARTIN, Fuencarral, 13. Tres pesetas cuatro platos, entremés, pan, vino, postre. (18)

EN Muchachas de Uniforme. Donde se come mejor y más barato, servido por señoritas; admite abonos de verano, precios especiales. Postas, 32. (5)

SASTRERIAS

TRAJES caballero, hilo puro, lavables, no dan calor. Camisería Samaral. Conde Peñalver, 16. (3)

CASA Zorty. Confecciones medida. Modelos verano. Traje franela, 45 pesetas. Cheviot, 65 pesetas. Tropical, traje 60 pesetas. Esterilla lino inglesa, 65 pesetas. Necesitamos representantes. Pida catálogos. Corredera Baja, 19, Madrid. (3)

SASTRERIA Peinado. Hechura traje, 45 pesetas; vuelvo, reformo trajes. Almagro, 12. (T)

HECHURA de traje, 40 pesetas; vuelta, 25. Arrieta, 9. (5)

TRABAJO

Ofertas

JEREZ de la Frontera. Deséase institutriz inglesa, católica, niños tres - seis años. Imprescindible buenas referencias. Escriba DEBATE, número 1000. (T)

SACERDOTE cuidaría, administraría casas Madrid, ausencia dueño. Encargaríase niños, repasando asignaturas. Teléfono 16748. (4)

COCINERAS, doncella, chicas todo, colócanse mismo día. Leganitos, 33, entresuelo derecha. (5)

RESIDENTES, pueblos, provincias, ofrezco remunerada ocupación. Apartado 494. Madrid. (5)

BUEN sueldo ganarán personas residan pueblos, provincias. Apartado 9.077. Madrid. (3)

ANUNCIOS todos periódicos. Agencia Reyes. Preciados, 27 (plaza Callao). Descuentos, 21333. (18)

100-200 semanales ganarán (localidades provincias) colaboradores, representantes. Apartado 544, Madrid. (5)

RESIDENTES pueblos, ofrezco ocupación remunerada artículos sensacionales, venta facilísima. Apartado 9016, Madrid. (2)

DIRECTOR sanatorio naturista precísase con 25.000 pesetas, asegurándosele 1.000 pesetas mensuales. Celenque, 1. Morcillo. (2)

COLOCACIONES todas clases pagando después. Corredera Baja, 7, entresuelo; tardes. (5)

OFRECEMOS plazas de 12.000, 9.000 y 6.000 pesetas anuales a personas activas, cultas y de buena presentación. Compatibles con otras actividades. Inútil escribir sin dar detalles y referencias. "C. E. P." Apartado 871. (A)

SE necesita señorita católica, maestra, especializada en párvulos, que pronuncie correctamente el castellano, de gran simpatía personal y presencia agradable, para cuidar durante el verano en una playa del Norte un niño de cinco años. Se exige toda clase de informes y garantías. Informarán en la calle del Factor, número 10. De 4 a 5. (T)

MILITARES retirados provincias libres, asunto dignísimo, gran comisión. Apartado 852. (3)

URGE administrador para riqueza industrial, residirá pueblo castellano, disponga fianza 30.000 pesetas, con interés legal. Sueldo mensual, 500 pesetas. Trujillos, 1. C. I. A. S. (5)

SERVIDUMBRE informada facilitamos; Madrid, cinco pesetas; provincias, diez. Cruz, 30. Teléfono 11716. (T)

SE ofrece buen empleo a joven soltero, sabiendo correctamente inglés y práctico en soldadura eléctrica por arco. Escribid con testimonios al apartado 1256, Madrid. (T)

¡SEÑORAS!... Facilito gratuitamente servidumbre seriamente informada. Teléfono 13735. (2)

COLOCACIONES rápidamente, dependencia, servidumbre, sala contratación, Fénix. Arenal, 26. (5)

COLOCACIONES particulares, administradores, cobradores, mecanógrafas, ordenanzas, porteros; 16.000 colocados. Costanilla Angeles, 8. (4)

AGENTES activos ambos sexos, tardes. Fénix. Arenal, 26. (5)

VENDEDOR introducido talleres importante ramo maquinaria se necesita. Sueldo, comisión. Referencias, al apartado 6045. (3)

ENCARGADO para gran café, fianza metálica. Escribid con referencias: Suárez. Pi Margall, 7. Rex. (4)

CORREDOR plaza, especializado lubricantes, necesita importante empresa. Sueldo, comisión. Apartado 6045. (A)

Demandas

EX comerciante católico, matrimonio sin hijos, se ofrece para ordenanza, oficinas, bancos, portería, colegios, cobrador; completamente informado. Razón: Paseo de San Vicente, 30, segundo derecha. (T)

SEÑORAS: La Milagrosa, institución católica proporciona servidumbre cristiana. 57269. (23)

TAPICERO, ebanista, económico, dentro, fuera Madrid. Cortinajes. 33524. (2)

NODRIZAS, las mejores y servidumbre todas clases; asistentas, amas secas, proporcionamos gratuitamente. Mundial, llamando 16279. Palma, 7. (8)

DONCELLAS, cocineras, amas, nodrizas informadas. Católica Hispanoamericana. Fuencarral, 88. Teléfono 25225. (5)

OFRECESE asistenta cocina, lava, plancha. Teléfono 60792. (4)

PROFESOR particular ofrécese. Informes: Institución Divino Maestro, San Vicente, 82. (V)

SEÑORITA culta ofrécese interna, cuidar niños, Madrid, veranear. Señorita Franco. Paseo

Navarra inaugura hoy unas espléndidas Colonias escolares

Un ejemplo de cooperación social para fortificar la salud de mil niños

Reciedumbre y austeridad en la arquitectura. Educación moral junto a la higiene física

Cada año se gastarán en las colonias de Zudaire y Fuenterrabía 250.000 pesetas. Los edificios han costado millón y medio

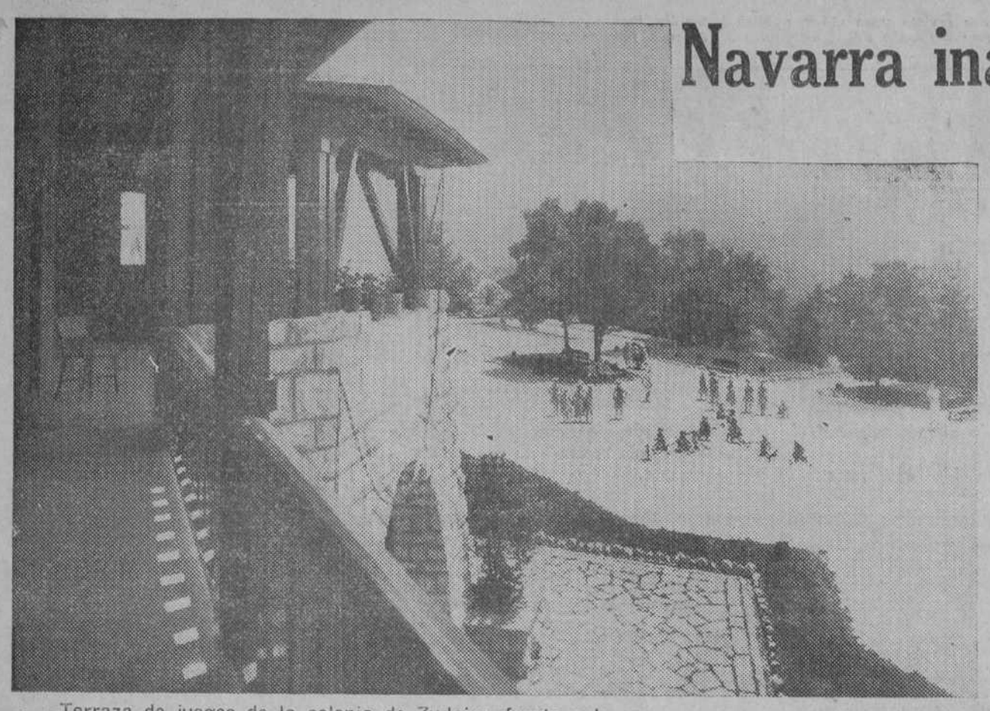

Terraza de juegos de la colonia de Zudaire, frente a los bosques de la Sierra de Urbasa

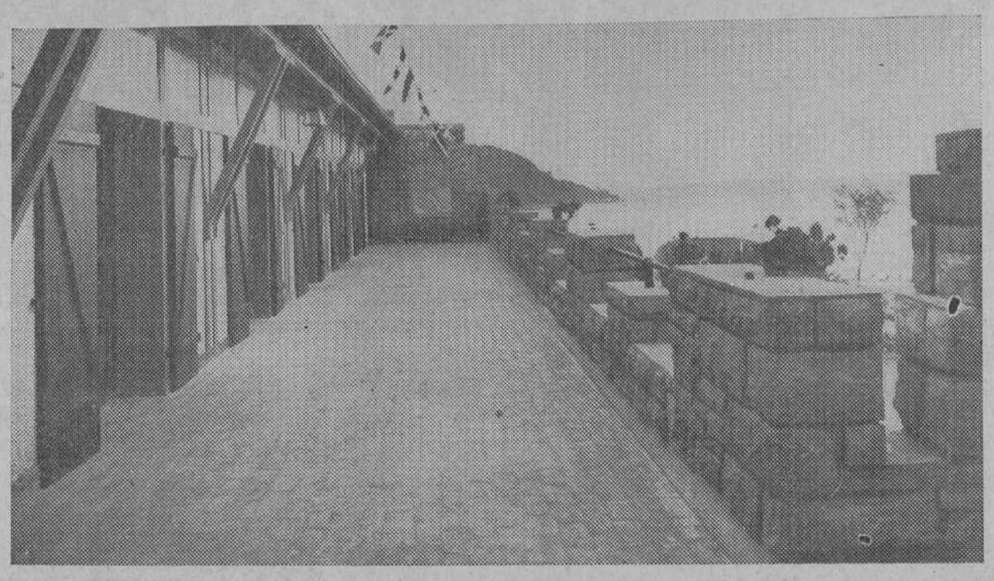

Las fotografías que publicamos presentan aspectos de lo que son estas colonias en el orden material. Tal vez la reciedumbre de los pilares y la austeridad de sus líneas, mezcla de fortaleza y de santuario, hayan querido expresar de una manera sensible el contenido religioso, tradicional y patriótico de la educación moral que acompaña a la educación física en las instituciones docentes oficiales y privadas de Navarra, para formar ciudadanos perfectos de acuerdo con los cánones de la estética inmortal: «Almas sanas en cuerpos sanos».

José M.ª SANCHEZ DE MUNIAIN

Ayer, víspera de su celestial Patrono San Fermín, inauguró la Diputación de Navarra sus espléndidas colonias escolares marítimas de Fuenterrabía. Con ello, ha quedado completa una obra que no tiene parangón, en su género, en España. La amplitud y solidez de sus edificios, la vida interna de esta institución que, como casi todas las de este envidiable país, han sabido arraigar en el pueblo mismo, y el hondo sentido tradicional, auténticamente popular, que se manifiesta lo mismo en las formas externas de la arquitectura que en el culto de la capilla, hacen de esta una obra modelo. Sin gastos inútiles, sin vanidosas apariencias suntuarias, a que tan aficionadas son muchas corporaciones públicas de España (recuérdense los magníficos grupos escolares del Ayuntamiento de Madrid), administrando austera y sabiamente sus recursos, Navarra cuida celosamente del decoro de sus actos y de sus obras. Es su elogio más exacto.

Las colonias escolares de montaña de Zudaire y las marítimas de Fuenterrabía, son un ejemplo envidiable.

Zudaire. Salón interior de esparcimiento

Junto a los restos de San Gregorio Taumaturgo

Zudaire. Una cincuentena de casas, acurrucadas a los pies de la sierra de Urbasa, en lo más bravío y pintoresco del valle de las Amezcoas. De la roca viva nacen en caudal voraginoso las aguas azules del Urederra ("Urederra", significa en vascuence «agua bella»). Los senderos que bajan por Eulate entre hayas, guardan aún frescas las huellas de Zumalacárregui, cuya memoria se honró hace unos días con motivo de su centenario en estas mismas páginas.

La Diputación de Navarra ha querido llevar sus colonias escolares de montaña a esta región de la montaña de Estella, que es silo y cisterna de su espíritu tradicional. Cada grupo de quince casas, una iglesia, frecuentemente monumental y un Ayuntamiento. Cada familia, cuatro o cinco pedazos de tierra, secano y regadío, y pingües derechos de leña, pastos y carbón en los montes comunales, pues el régimen social y económico de esta región se basa en una sabia mezcla de propiedad privada, bien repartida y de comunismo municipal.

A tres leguas cortas, en el santuario de Sorlada, guárdanse los restos de San Gregorio Ostiense, aquel santo Obispo romano, que en la Edad Media vino en cabalgadura llamado por los reyes de Navarra para conjurar una plaga del campo. Hoy, el agua tocada por sus huesos, llena todavía los hisopos de todas las parroquias de Navarra, cuando desde los atrios conjuran a las tormentas o, saliendo al campo, ahuyentan las plagas malignas. Cuando la calamidad arrecia, la misma cabeza del santo peregrina por todos estos lugares, para repetir sus favores.

Un ejemplo de cooperación social

Más de medio millar de niños asisten a estas colonias de montaña, y otros tantos asistirán a las marítimas que ayer se inauguraron en la prolongación de Navarra, a la terminación de su río Bidasoa, de cara al Cantábrico, frente a las hermosas playas de la costa de plata.

Colonia de San Miguel de Excelsis (Zudaire). Comedor de estilo vasconavarro

A esta simpática obra colabora toda Navarra. Los ayuntamientos costean plazas para niños pobres de sus municipios; las entidades económicas, para hijos de sus obreros; las de Acción Católica, culturales y políticas, para sus afiliados respectivos, y cada año se distribuyen las 200 ó 300.000 pesetas que cuesta el sostenimiento de la institución, con donativos que envían en noble emulación las asociaciones católicas, las fábricas, los bancos, los centros políticos y los sindicatos. Es un ejemplo más de esa solidaridad social que en tantos órdenes de la vida se manifiesta en esta región.

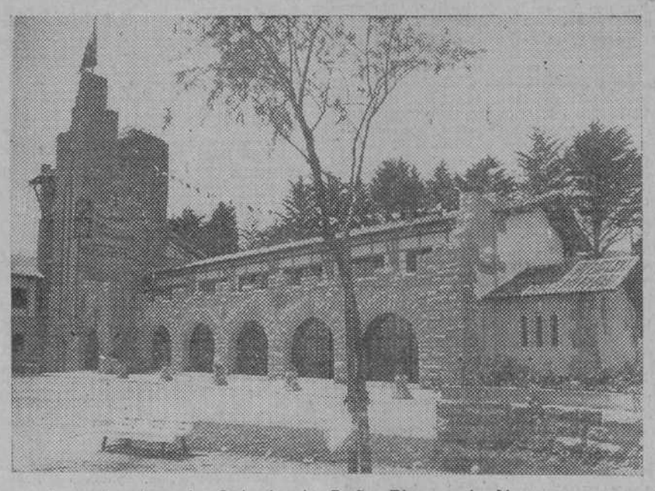

La entrada a la Colonia de Doña Blanca de Navarra, en Fuenterrabía

Resumiendo en cifras este esfuerzo, diremos que la colonia de montaña (Zudaire) ha costado medio millón de pesetas y la marítima de Fuenterrabía un millón. Veranearán cada año un millar de niños, y el presupuesto anual de gastos es de unas 250.000 pesetas.

La formación física

La organización y administración de las colonias, según datos que tomamos de los Estatutos y del Reglamento, está encomendada a un Patronato, en el que tiene representación la Diputación foral, los Ayuntamientos, la Caja de Ahorros (iniciadora y fundadora de esta obra), la Inspección provincial de Sanidad, la Prensa y los Padres de Familia. El fin de esta obra es «vigorizar, fomentar y facilitar durante las vacaciones escolares la vida higiénica de los niños de las clases modestas que necesitan este beneficio para su desarrollo normal». La selección se hace con toda escrupulosidad, investigando primeramente la constitución física del niño, su edad, peso, talla y perímetro torácico, el estado de salud habitual y las enfermedades sufridas. Después se comprueba la pobreza, y, por último, la asistencia a escuela gratuita (nacional, municipal o católica). La alimentación es abundantísima, y las profesoras encargadas de cuidar de los niños ejecutan el plan de juegos, paseos y descansos.

La formación moral

Durante su estancia en las colonias, y éste es un aspecto importantísimo olvidado en casi todas las colonias escolares de España, donde los niños suelen vivir sólo una vida materialista y pagana, los niños reciben la formación religiosa acostumbrada en sus hogares. El arquitecto señor Eusa, autor de los edificios de ambas colonias, ha concebido dos tipos bellísimos de capilla. La de Fuenterrabía está presidida por la Virgen del Sagrario, Patrona de Pamplona, ante la que los reyes navarros prestaban juramento. La colonia de Zudaire está dedicada a San Miguel de Excelsis, el inmemorial Patrón de Navarra.

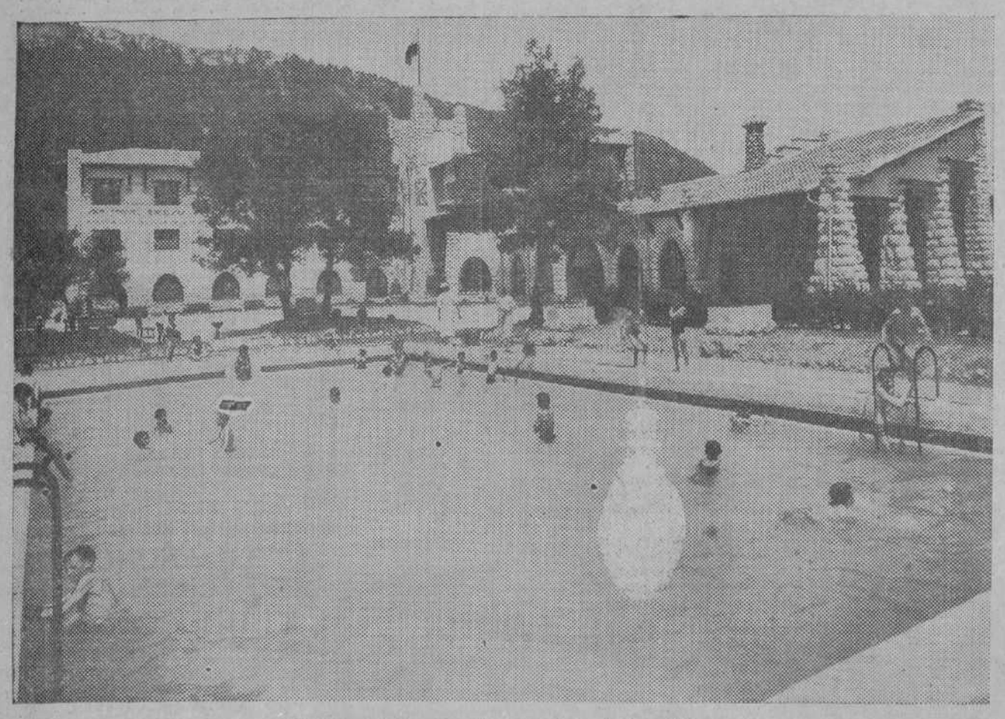

Zudaire. Estanque de natación de los niños

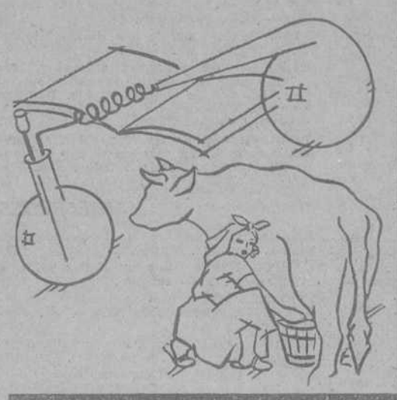

La ciencia, auxiliando a la naturaleza, ha resuelto el problema de la nutrición perfecta

NATEL LACTEADO

(Vitaminas A. B. C. D., leche desecada al vacío, en polvo y calcio)

EN TODAS LAS EDADES

Adoptado en las Inclusas de Madrid, Barcelona, Zaragoza, Hospital de Niños de Berlín, etc.

En los estados dispépticos (diarreas, etcétera) modificad la flora intestinal con el alimento HARINA NATEL, de acción constante y rápida.

HARINA NATEL Bote de 300 gramos PESETAS 4,95.

NATEL LACTEADO
BOTE DE 300 GRAMOS
PESETAS 3,50

LABORATORIO LLOPIS
Madrid (8)