EL TIEMPO (S. Meteorológico N.).—Probable hasta las seis de la tarde de hoy: toda España, buen tiempo, más nuboso por Andalucía y el Cantábrico. Presión barométrica: máxima, 710,9; mínima, 708,4. Temperatura: máxima de ayer, 25 en Sevilla, Córdoba y Huelva; mínima, 3 bajo cero en Teruel. En Madrid: máxima, 19,1 (4 t.); mínima, 5,8 (5,50 m.).

EL DEBATE

MADRID.—Año XXV.—Núm. 7.903 * Jueves 28 de marzo de 1935

CINCO EDICIONES DIARIAS

Apartado 466.—Red. y Admón., ALFONSO XI, 4.—Teléfonos 21090, 21092, 21093, 21094, 21095 y 21096.

EROTECA MUNICIPAL
ENTRADA
27 III 935

El mejor juguete, el mejor amigo de los niños.
Jeromín
REVISTA INFANTIL

Alemania se niega al Pacto Danubiano y hace graves reparos al Pacto Oriental

El Memorándum y el proyecto de la CEDA

En nuestro número de ayer hemos publicado el Memorándum que la CEDA ha dirigido al Gobierno sobre la política financiera, y el proyecto de ley contra el paro, que le acompaña. Es de justicia reconocer que dicho partido viene dando pruebas repetidas de su gran preocupación por este problema, uno de los más importantes que España tiene planteados y, sin disputa, el primero en el orden de la justicia distributiva. El señor Gil Robles, en sus últimos discursos, pese a todas las críticas, ha tratado la cuestión de modo preciso, como ningún otro político ni jefe de partido lo hiciera. Tales preocupaciones y tal campaña se condensan ahora en los documentos a que nos hemos referido. Tenemos, pues, que manifestar, en términos generales, nuestro elogio a esta conducta franca y justa.

Ha obrado muy acertadamente, a nuestro juicio, la minoría popular agraria, adicionando el proyecto de ley con unas recomendaciones de orden financiero, las cuales comienzan por afirmar que "no debe acometerse una obra de lucha contra el paro sin preocuparse de los problemas de nivelación presupuestaria". La conexión de estas dos políticas es una exigencia del espíritu sistemático y del buen juicio. Mas en detalle, diremos que la reorganización del sistema de clases pasivas, la política de reducción del tipo del interés, la rebaja en los créditos para gratificaciones, material y otros muchos de los capítulos 3.° y 4.° del Presupuesto, así como las reformas tributarias que se apuntan, son medidas defendidas, ha varios meses, en estas columnas. También nos parece muy acertado que dentro del Presupuesto resultante se proceda a un reajuste de créditos, en virtud del cual la subvención para la Reforma agraria, esterilizada hasta ahora en gran parte por el Instituto de tal nombre, pase en lo sucesivo a vivificar, hasta fin de 1936, una gran obra de absorción de trabajo como es la repoblación forestal. Conveniente nos parece, asimismo, que la "política suplementaria" contra el paro se finance a base de la parte correspondiente al Estado en la contrapartida pesetas del Centro de Contratación de Moneda, y en el exceso que fuere menester, con Deuda que sustituirá al pago de alquileres por la Hacienda. En fin, no menos conveniente la previsión de reorganizar el Consejo de Economía para que, al terminar la efectividad de la ley contra el paro (31 diciembre de 1936), se cuente ya con un gran plan de fomento de la riqueza nacional seriamente elaborado.

Quisiéramos, no obstante, hacer algunas observaciones con ánimo de que el proyecto o proposición de ley se mejore antes de su aprobación. Salta a la vista, en primer lugar, que los artículos están más trabajados en la parte menos importante—Junta, seguro, facultades administrativas de aquel organismo, etcétera—. Nosotros dudamos de la eficacia de la Junta tal y como se constituye; estimamos inútil el aliento que se da al seguro contra el paro; no compartimos la consignación de 49 millones de pesetas que se propone para la construcción de pequeñas obras, directamente por la Junta. Por otra parte, el proyecto de ley no abre el debido cauce para que la iniciativa privada sea la que impulse la formación de los planes conforme a los cuales deban construirse edificios para sustituir los hoy alquilados; ni regula con el detalle necesario cuanto se refiere a la presentación de proposiciones por Corporaciones y Empresas para emprender obras auxiliadas con primas. El señalamiento de términos para el trámite de todos estos asuntos, que es punto fundamental en una política como esta, no merece atención. Y, por último, encontramos escasa la cantidad dedicada a la construcción de edificios públicos que deban sustituir a los alquilados, además de haberse meditado poco el punto relativo a las fechas de pago, con la vista puesta sobre la Hacienda y las conversiones de Deuda.

Diremos, para terminar, que si de nosotros dependiera la corrección del proyecto—indirectamente ya hemos indicado sobre qué puntos, pero conviene precisar más—suprimiríamos la Junta contra el paro, la ayuda al seguro, las cantidades destinadas a obras directamente construídas por dicha Junta; elevaríamos a 150 millones de pesetas las construcciones de edificios públicos, destinadas a sustituir alquileres, aumentaríamos a 100 millones la cantidad reservada para primas a la construcción por Corporaciones o Empresas de los bienes que en el proyecto se enumeran; regularíamos con mayor detalle el fomento de la iniciativa privada, jalonaríamos con plazos el período primero julio 1935-31 diciembre 1936, que es el de vigencia de la ley proyectada, y precisaríamos las fechas de pago. Conste, finalmente, que compartimos las dudas del Memorándum de la CEDA sobre si el impulso a la industria pesada debe realizarse mediante la autorización a las Compañías ferroviarias para emitir obligaciones con plazo superior a la fecha de reversión, o si contrariamente es preferible, por ejemplo, terminar el Madrid-Burgos con rapidez. El Gobierno debe provocar rápidamente el dictamen de los órganos especializados.

He aquí un resumen de nuestra opinión ante los interesantes documentos que la minoría popular agraria ha entregado al Gobierno.

Un nuevo impulso a la Aviación italiana

En 1936 y 1937 será renovada y ampliada considerablemente

(Crónica telefónica de nuestro corresponsal)

ROMA, 27.—En estos tiempos, en que todos los afanes nacionalistas, oprimidos bajo ese pozo de prejuicios que nos dejó la guerra, se asoman a la superficie para respirar y desentumecer su vigilia, la visión fantástica del Lago Ness tiene por esto un símil muy justo en la laguna pantanosa de la política internacional, donde acaso lo que hoy produce pavura y desconcierto no resulte más tarde sino la cola vulgar de cualquier Tratado. En tiempos tan propicios a ensanchar perímetros torácicos, la Cámara italiana ha recibido con júbilo excepcional estas palabras del general Valle, secretario de Aviación, pronunciadas al final de unos balances significativos: "Italia proseguirá este año su fuerte preparación aérea porque vivimos un tiempo en que no puede tolerarse que se disipen las energías en otro campo que no sea el de la más severa y metódica preparación militar."

La aviación fascista cumple mañana sus doce años de vida y el país se ha preparado para esta fecha con un programa amplio de festejos bélicos, que sirva a un tiempo mismo para demostrar la importancia que tienen las alas en esta marcialidad fascista.

Hoy, cómo prólogo del aniversario, el general Valle ha pronunciado un discurso en tonos graves ante los diputados de la Cámara. Según sus declaraciones, en el tránsito del año 1936 al 1937, la Aviación italiana será renovada y ampliada considerablemente. Iniciadas estas reformas, en sólo unos meses hay ya construídos varios aparatos de bombardeo, capaces cada uno de transportar 1.500 kilos de carga a una velocidad de 330 kilómetros por hora. Y aun se anuncia que dentro de un año contará Italia con una escuadrilla experimental de superbombardeo capaz de velocidades muy superiores.

En este año que acaba de pasar Italia ha hecho quince viajes aéreos a once naciones; ha recibido la visita técnica o militar de treinta y cuatro personalidades; ha instruído en su Escuela de Aviación a 51 oficiales extranjeros, y ha contratado 110 millones de material italiano para exportar a otras naciones.

He aquí unas cifras sólidas que emergen ya de todos los rumores posibles Sobre esta realidad se detendrá hoy mismo la consideración de Europa entera en un reconocimiento minucioso Pero hay más. Justo a este archipiélago de cifras, donde pueden encallar muchas apreciaciones, queda todavía el lugar a la Aviación civil, y el entusiasmo del Gobierno para que esta nueva aeronáutica no desmaye. A nadie se le oculta la importancia que han de tener las alas en toda actividad guerrera. Ya en 1918 predijo alguien, tiznado todavía con el bombardeo, que la próxima guerra se formaría en el aire, y aun cuando este presentimiento bélico no llegara a cuajar, es seguro que siempre se rubricaría en el aire su rumor.—GARCIA VIÑOLAS.

Cañones en aeroplanos

LONDRES, 27.—Dos escuadrillas de bombardeo serán provistas de cúpulas automáticas para cañones de tiro rápido.

Estas cúpulas irán instaladas en la parte delantera de los aviones, en tal forma que los artilleros tendrán un campo de mira ilimitado y posibilidades ideales para el blanco, a pesar de la velocidad de los aviones.

El 12 se suprimirá la línea a Suramérica

La Cámara de Comercio valenciana pide que se evite el conflicto

VALENCIA, 27.—Ante la difícil situación por que atraviesa la Compañía Ibarra de Navegación en su línea Mediterráneo-Brasil-Plata, por caracer del apoyo necesario para continuar el indicado servicio, dicha Empresa anuncia que el 12 de abril saldrá el último barco que lo realice.

De llevarse a cabo tal determinación, pasaría a la marinería extranjera el control del expresado servicio, con evidente perjuicio para la economía nacional y particularmente para la valenciana, motivo por el cual esta Cámara de Comercio ha telegrafiado al presidente del Consejo, al ministro de Industria y al director general de Comercio para que con toda urgencia se evite este conflicto.

LO DEL DIA

Los partidos y nosotros

Discrepan de nosotros los jefes políticos de derecha en cuanto a las consecuencias que deban seguirse de lo que el Gobierno resuelva sobre la ejecución de las sentencias pendientes.

No afecta esa discrepancia a cuestión ninguna de principios; ellos y nosotros estamos conformes en que ninguna consideración política ha debido de tener la obra de la justicia ante ninguna graduación ni jefatura y en que es obligación de los ministros de derechas dar su voto en tal caso, no en favor de la gracia, sino en pro de la justicia.

La divergencia se da en el modo de apreciar los efectos políticos de la resolución que, por desgracia, es presumible. Se refiere a una cuestión de táctica política en la que entra por mucho la apreciación de los factores contingentes, la atención a las circunstancias. Una diferencia de este género no puede de verdad extrañar sino a quienes no nos hayan creído cuantas veces hemos afirmado que EL DEBATE no es oficioso de ningún partido.

Tienen los partidos políticos sus jefes, sus asambleas y consejos; como tienen las minorías parlamentarias sus reuniones y sus juntas y, puesto que esos órganos son los responsables de sus actos, a su albedrío queda determinar en cada caso su conducta. La voz de un periódico, que no es órgano de ellos, nadie puede entender que sea la suya. Hasta la aclaración que en público se ha hecho, pues, holgaba.

Pero EL DEBATE, que no puede hablar, ni lo pretende, en nombre de un grupo político, habla, sí, en nombre de una ideología y dirección políticas y de una opinión ante las cuales afronta en todo caso la responsabilidad de sus palabras. Y en el presente ninguna tiene que quitar de las que escribió en su artículo de ayer. Mirando al bien del país entiende que esa crisis que se anuncia y que no ataja la injusticia, pone en peligro la paz pública y en entredicho el porvenir inmediato de la causa de las derechas, que es la de España. Y arrostra la impopularidad de ese ingrato consejo.

Nido del bienio, y caro

Un desacierto mayor del que los más grandes enemigos del señor Jiménez de Asúa y su cohorte podían esperar, ha sido la intervención que en el Congreso tuvo un diputado echadizo del mencionado catedrático, para atacar al ministro de Justicia por haber sustituído el novísimo Instituto de Estudios Penales por la antigua Escuela de Criminología, que el bienio disolvió.

Era la Escuela de Criminología un centro de preparación profesional para los funcionarios de Prisiones. El bienio la suprimió para sustituirla por un tan engolado como infecundo Instituto de Estudios Penales, con un «anejo psiquátrico» al lado. Y luego—¡oh la objetividad del bienio!—, en lugar de sacar a oposición o a concurso las nuevas cátedras, nombró a los profesores directamente el ministro de Justicia, y aun concedió la facultad a los así nombrados, para que, en lo sucesivo, cualquier cargo del Instituto de Estudios Penales se proveyera a su propuesta; es decir, el cacicato eternizado.

Porque dió la casualidad de que entre los seis profesores nombrados por el ministro señor Albornoz, tres nada menos eran diputados de la mayoría del bienio; de ellos, dos socialistas, y el otro, el jefe de la minoría azañista en las Cortes Constituyentes que, en lugar de estar explicando su cátedra de Derecho Penal en una Universidad de provincias, estaba excedente en Madrid, asistía a las Cortes y cobraba un sueldo como catedrático del Instituto de Estudios Penales. Importa añadir que en el «anejo psiquiátrico» del tal Instituto se hicieron ¡tres fichas en dos años!, con lo que cada ficha ha salido a 11.600 pesetas. ¡Buenas fichas y buen trabajo el de los servidores del bienio! ¿A qué seguir?

Plantear un problema así en las Cortes es dar un éxito rotundo, como el que obtuvo el ministro de Justicia. Exito muy merecido, porque el señor Aizpún está desarrollando en su departamento una labor eficacísima y objetiva de depuración de los organismos, tan infestados por el bienio hasta en sus más altas cumbres.

El campo francés en la política

Todas las informaciones de París han subrayado la importancia de las elecciones de Blois, donde, en uno de los más sólidos feudos del izquierdismo francés, un candidato de derechas, con cierto matiz fascista y etiqueta antiparlamentaria, ha reunido casi tantos votos como el candidato radical y el candidato socialista unidos. En números, la victoria se mide, respecto a las elecciones de 1932: aumento de más de mil votos en la derecha y disminución de cuatro mil votos en las izquierdas. Completa el cuadro decir que Blois era el distrito de Chautemps, uno de los más famosos, por más de un concepto, jefes radicales.

Mas conviene no detener la atención solamente en la derrota de las izquierdas, ni siquiera en el aspecto antiparlamentario, que se explica fácilmente por las culpas de la actual Cámara francesa, de la cuestión. Porque el partido que tal éxito acaba de conseguir lleva una etiqueta positiva y se esfuerza por concretar sus propósitos de gobierno en un programa muy distinto de de los corrientes en la política francesa actual. Es un partido agrario que apenas ha podido—acaba de nacer—presentarse a los electores y que, bruscamente, en un distrito difícil da estas muestras de vitalidad. ¿No estaremos en presencia de una intervención, que puede ser decisiva, del campo francés en el juego de la antigua política?

Téngase en cuenta que el campo francés no es derechista. Rico y próspero, el pequeño campesino de muchas regiones de Francia se creía obligado a mostrarse "progresivo" con una tendencia radical y laica que ha hecho en muchos distritos agrícolas la fortuna de los radicales socialistas. Sobre ese sentimiento asentaron su "máquina" los jefes del radicalismo. Hasta que los tiempos duros han obligado al campesino a ocuparse de cosas serias, incluso en la política del país. Y, naturalmente, entre esas cosas serias no podía figurar el programa tópico y vacío de los radicales o el colectivismo destructor de los socialistas. Y, por otra parte, la lección de éstos de anteponer la clase a la patria les han enseñado modos de lucha que no son agradables de considerar, pero que deben registrarse en la política francesa porque la elección reciente indica el arraigo que ya han adquirido.

Hoy, declaración de sir John Simon en la Cámara de los Comunes

En París creen que el viaje ha fracasado

HITLER NO HA PEDIDO NADA RAZONABLE

La opinión popular es favorable a una alianza con Rusia

(Crónica telefónica de nuestro corresponsal)

PARIS, 27.—A medida que transcurre el tiempo y agencias y corresponsales van transmitiendo noticias que extraen, o dicen extraer, del pozo de discreción en que se encierran los conferenciantes de la Tabla Redonda berlinesa, aumenta el optimismo en ésta. Los nacionalistas, y uno de sus periódicos vespertinos, el "Journal de Debats", hasta cantan un trágala—cortés pero trágala—a Inglaterra. En el artículo de su redactor de política exterior que, según es costumbre aquí sirve de fondo, pregunta esto: ¿Se entera ya Inglaterra?

Con más o menos crueldad el resto de los periódicos de derechas (no se olvide que la gran mayoría de la Prensa parisina por oposición a la de provincias izquierdista tiene aquel matiz), adoptan todos el tono de la burla y la ironía: "La conferencia ha sido desde luego útil. Ha servido para que se percaten por sus propios ojos los ingleses del espíritu del tercer Reich". ("Petit Parisien"). "Los ingleses tardan, por lo visto, en enterarse. Sabrán ya, sin embargo, que el Canal de la Mancha no es hoy sino un riachuelo". ("L'Intransigeant"). "Las condiciones de paz de los alemanes", título de "Le Journal".

Otros comentaristas toman las cosas en serio y reprochan a Alemania el haber expuesto paladinamente que el enemigo de ahora es Rusia..., para que vencidos éstos lo sea Francia ("Paris Midi"), y a Inglaterra el haber suscrito un comunicado tan cordial constándole a los delegados ingleses que nada razonable ha pedido Hitler... "Le Journal" escribe esto último, y la gente del pueblo lo repite unánime, ya que aquí se da por seguro el que Hitler ha exigido las altas pretensiones que el "Daily Telegraph" le asigna. La información, mucho más moderada del Times, no encuentra eco en París. Todo entre paréntesis se cree, como ayer estampaba un diario, que el redactor en jefe de ese periódico y el mismísimo Simon vuelven bajo la influencia ideológica del germanófilo incondicional Lothan. Tendría, pues, gracia el que mañana se declarase por alguno de los conferenciantes que las pretensiones de Hitler no son estimadas como se creía. Volverían todos a repetir entonces el estribillo de hoy: "Inglaterra deja a Alemania y ven a la restauración del bloque aliado. Panacea de todos los males".

Sobre esto existe tal anhelo en el pueblo que Laval va siendo ya atacado hasta por centristas e izquierdistas. Porque creen es él quien ha dejado la visita a Moscú como último recurso para después de Stressa. Resolución tan prudente y que alaba la Prensa no cabe en la cabeza del hombre de la calle. Este no ve sino la guerra inmediata. Y hoy, como en 1914, un solo remedio contra ella: Rusia.

El aspecto de la guerra inminente no se aparta tampoco de las columnas responsables de la Prensa. Hoy, por ejemplo, la noticia de que los alemanes compran a cualquier precio hilados de lana en la región textil de Roubaux, es destacada en muchos diarios. — BERMUDEZ CAÑETE.

Los obreros de Aguilas, por la justicia social

Los antiguos socialistas se asocian para llevar a la práctica las doctrinas de la Iglesia

MURCIA, 27.—Los obreros de Aguilas, deseosos de llevar a la práctica las doctrinas sociales de la Iglesia e implantar los mandatos del Santo Padre, han constituído una Asociación profesional para defender los intereses obreros dentro de la justicia social. La Casa del Trabajo Cristiana ha sido instalada en la calle del Conde de Aranda, y la Junta directiva ha quedado constituída bajo la presidencia de Miguel Gómez Campoy. La organización ha sido denominada «La Redención». Darán conferencias para ella algunos propagandistas de Madrid y de Murcia. En Aguilas han preponderado hasta hace muy poco los Sindicatos marxistas.

En el desarme, igualdad absoluta

Poseer las mismas armas que los demás y tantas como el que más posea

LONDRES, 27.—Sir John Simon ha informado hoy durante cincuenta minutos ante sus colegas de Gabinete. Llegó a Downing Street directamente desde el aeródromo de Croydon y les dió esta primera referencia que, al decir de los enterados, viene a ser como el prólogo de otra que tendrá el carácter de una Memoria completa y detallada sobre la actitud alemana. Pero desde ahora se pueden escribir las grandes líneas del balance que hará sir John y que resume el "Times" diciendo que las "objeciones de Alemania al Pacto oriental son excesivamente vivas y que será enormemente difícil, por no decir imposible, llegar a un compromiso sobre el Pacto danubiano". Sobre los armamentos, que son la clave del reingreso de Alemania en la Sociedad de las Naciones, el mismo periódico dice: "Alemania está dispuesta a participar en un Pacto aéreo y en un convenio de armamentos basado en una completa igualdad. En otros términos, Alemania renunciará a todos los armamentos a los que renuncien los demás, pero reivindicará todos los armamentos que los demás conserven."

En esto coinciden todos los informes. Hitler ha pedido absoluta igualdad, tanto en el orden militar como en el orden moral, en relación con las demás potencias occidentales, excepto en lo que se refiere a la Marina, y ha tomado como medida a Francia, que es la potencia occidental que está más fuertemente armada. Dicha igualdad debe ser en todo: cañón por cañón, hombre por hombre, aeroplano por aeroplano; agregando una insinuación de que pedía solamente superioridad en lo que respecta a Rusia. «Nos contentaremos con un pequeño porcentaje de la Marina británica», dijo Hitler; agregando que «el hecho de que Francia redujera sus armamentos no significaría que Alemania haría lo mismo, hasta que no estuviera segura de que Rusia hacía otro tanto» Associated Press.

En las demandas hechas por Hitler en relación con el pasillo polaco, Hitler no pidió específicamente la eliminación de dicho pasillo, sino que estaría dispuesto a entrar en discusiones para colaborar con las demás potencias en los fines que persiguen «a base de satisfacer ciertos deseos territoriales de Alemania en sus fronteras orientales».

Reivindicaciones territoriales

Otras demandas de Hitler, que aun no han sido confirmadas oficialmente en Londres, tienen relación con una unión económica con Austria, la eliminación del pasillo polaco y la devolución de cierto territorio checoslovaco, juntamente con la repatriación de unos tres millones y medio de alemanes que viven en ese territorio.

Sir John Simon hará mañana una declaración en la Cámara de los Comunes.

La impresión, desde luego, no es buena. Se da por descontado que en las conferencias de Stressa habrá que pelear a causa del «cerco armado» alrededor de Alemania, cuestión que, indudablemente, habrá de plantearse, y se cree en círculos diplomáticos que la Gran Bretaña va a experimentar grandes dificultades para llevar a cabo su intención de «conservarse a distancia» de ciertas alianzas, si llegase el caso.

Regresa Simon

BERLIN, 27.—Sir John Simon ha salido de Berlín esta mañana, en avión, a las diez aproximadamente. Fué despedido por el ministro de Negocios Extranjeros, von Neurath; el secretario de Estado, Meissner, en representación del «führer»; el secretario de Estado, von Bulow; el jefe del Protocolo y el director ministerial, Dieckhoff. Un destacamento de la guardia personal de Hitler presentó armas.

Antes de su salida en el aerodromo de Tempelhof sir John Simon hizo las siguientes declaraciones:

"Estoy contento de haber tenido el privilegio de conocer al Jefe de esta gran nación. Sería un error esperar resultados inmediatos y concretos de una reunión que no tenía sino carácter de amistosa información; pero estoy convencido de que unos contactos como los que hemos iniciado el señor Eden y yo en Alemania servirán a la causa suprema, en la que deben colaborar todos los alemanes, es decir: el mantenimiento de la paz mundial y el predominio gradual del buen sentido universal.

El pueblo británico no hace distingo entre vencedores y vencidos. Es partidario del trato equitativo de todas las razas, y se levanta contra toda dominación de cualquier lugar que venga.

La Gran Bretaña busca la reconciliación y la amistad sobre un pie de igualdad en el conjunto del mundo."

También ha dirigido a Hitler el siguiente telegrama:

"Al abandonar Berlín, me complazco en expresarle mi sincera gratitud por la hospitalidad y la acogida cordial de que ha sido objeto por V. E. mismo y por los demás miembros del Gobierno alemán, y por parte de la población de Berlín.

Eden, a Moscú

STOLPCE, 27.—(Del enviado especial de la Agencia Havas): En el tren que le lleva a Moscú, Eden ha celebrado conversaciones oficiosas con el embajador de la U. R. S. S. en Londres, señor Maisky.

Cuando el señor Eden pasó la frontera soviética le cumplimentaron el jefe del Departamento británico en la Comisaría del pueblo de Negocios Extranjeros y el cónsul de la Gran Bretaña en Moscú.

La Pequeña Entente

PRESBURG, 27.—Las deliberaciones entre Titulesco y Benés terminaron a las ocho y media de la noche.

Titulesco declaró al salir: Hemos estado de completo acuerdo y podemos decir claramente que la actitud de los Estados de la Pequeña Entente, en lo que se refiere a las cuestiones actuales, ha quedado fijada nítida y unitariamente.

Hemos tomado nuestras medidas para hacer frente a todas las eventualidades.

La Pequeña Entente hará cuanto le sea posible para evitar todo lo que pueda dividir a Europa en dos campos enemigos. Todos nuestros esfuerzos tienden a hacer triunfar el derecho, pues estimamos que una paz que no se base en el derecho ha de constituir fatalmente a la anarquía.

Benés, por su parte, declaró que suscribía las manifestaciones de Titulesco.

La actitud de Bulgaria

ANKARA, 27. — En una entrevista celebrada entre el nuevo ministro de Bulgaria en Turquía, Pavloff, y el ministro turco de Negocios Extranjeros, el primero ha declarado que su país no ha tenido nunca la intención, ni la tendrá, de anular con un acto unilateral las cláusulas militares del Tratado de Neuilly, y ha desmentido categóricamente todas las informaciones en contrario.

El ministro ha hecho llegar esta declaración a los antiguos aliados balcánicos por medio de la Secretaría de la S. de N. La actitud del Gobierno búlgaro ha sido acogida con simpatía en los círculos políticos y diplomáticos de Ankara.

Informes polacos

VARSOVIA, 27.—El corresponsal en Berlín de la "Gazeta Polska" dice que puede contarse con la posibilidad de un acuerdo en la cuestión de los armamentos. La principal dificultad parece residir en la antipatía de Francia a la igualdad de derechos de Alemania en el cuadro de una entente europea proyectada. Alemania está dispuesta a importantes concesiones en el equipo y armamento de sus tropas.

En cuanto al Pacto Oriental, Alemania ha llamado la atención sobre las graves dificultades que resultarían de la participación de la U. R. S. S.

* * *

STRESSA, 27. — Mussolini ha presupuestado dos millones de liras para el embellecimiento de la ciudad de Stressa, a donde van a reunirse el día 11 del próximo abril los representantes de las tres potencias, Francia, Italia e Inglaterra. Solamente para los adornos florales se gastarán más de cuarenta mil liras.

Colección de sellos que valdrá siete millones

LONDRES, 26.—Los sellos españoles de la célebre colección Hend, que fueron puestos a la venta hoy en pública subasta, han conseguido un precio de diez mil libras esterlinas.

Las sumas producidas hasta la fecha por la venta de los sellos de esta colección representan un total de 175.000 libras esterlinas y se cree que la venta total producirá más de 200.000 libras. (unos siete millones de pesetas).

Indice - resumen

28 marzo 1935

La vida en Madrid .... Pág. 5
Deportes .... Pág. 6
Cinematógrafos y teatros ... Pág. 6
Información comercial y financiera .... Pág. 7
Anuncios por palabras. Págs. 8 y 9
Aventuras del Gato Félix ... Pág. 9
Charlas aéreas (Máquinas voladoras de alas giratorias), por Alfredo Kindelán .... Pág. 10
Madrileña, por Curro Vargas .... Pág. 10
Crónica de Sociedad .... Pág. 10
Notas del block .... Pág. 10
Más allá del perdón (folletín), por Th. Bernardie ... Pág. 10

—o—

PROVINCIAS.—Son detenidos en Barcelona dos presuntos complicados en el atentado de la Cárcel Modelo de Madrid (pág. 3). Hoy acabará el Consejo de guerra por los sucesos de Uncastillo (pág. 4).

—o—

EXTRANJERO.—Sir John Simon dió cuenta ayer al Gobierno de sus gestiones en Berlín y hoy hará una declaración ministerial en la Cámara de los Comunes.—Parece seguro que Alemania ha rechazado totalmente el Pacto danubiano y que pone grandes dificultades al Pacto oriental (pág. 1). Badía y otros nueve separatistas catalanes, expulsados de Francia, han salido para Hispanoamérica (pág. 3).

La Cámara aprobó una proposición sobre el paro

La Comisión parlamentaria deberá tomar medidas urgentes

DEFENDIO LA PROPOSICION EL SEÑOR MADARIAGA

Una medida favorable a los sanitarios rurales

SESION NOCTURNA PARA DISCUTIR LO DE ALCOHOLES

Medidas inmediatas contra el paro. Inmediatas. Sin perjuicio de un plan general y de fondo. Sin perjuicio de un estudio técnico, tal como la importancia del asunto pide. Pero el hambre no admite espera. La situación angustiosa de millares de familias en pueblos y ciudades de España es para preocupar al Congreso y para que la representación nacional adopte providencias urgentes. Tal es la tesis de un breve discurso del señor MADARIAGA, con el que empieza la sesión. El diputado por Toledo defiende una proposición, no de ley, en la que se pide que la Comisión parlamentaria nombrada al efecto proponga inmediatamente los recursos que estime precisos para atajar los estragos del mal. El Gobierno siga su camino y traiga en su día a las Cortes proyectos de largo alcance. La Comisión, entretanto, vaya proponiendo lo necesario para el día.

La palabra sincera, vigorosa, del señor MADARIAGA no encuentra oposición. No podía encontrarla. El problema del paro se impone a todos con fuerza singular y no puede menos una Cámara que darse cuenta de esta situación y acudir al remedio. Por lo pronto, como sea. En un plazo breve, de una manera meditada, organizada, tal como pedía, en su discurso de contestación, el señor ANGUERA DE SOJO. El ministro no se oponía, en lo fundamental, a la propuesta del señor Madariaga. En su deseo de hombre de Gobierno entraba la aspiración a encontrar grandes soluciones de conjunto. El problema dista de ser sencillo. Si solamente se tratara del peonaje sería fácil; pero el paro abarca distintos oficios, repercute, por lo tanto, en distintos aspectos de la vida nacional y requiere un adecuado tratamiento. De todas maneras, el señor ANGUERA DE SOJO no puede oponerse a la proposición si el señor MADARIAGA estima preciso sacarla adelante.

Por el partido agrario expresó el señor GARCIA BEDOYA su conformidad con lo propuesto. El señor CALVO SOTELO pidió, en una interrupción, autoridad para que los capitales recobrasen la confianza. Gran fortuna fué que el Reglamento no permitiese la intervención del señor BOLIVAR. En poco más de media hora de debate, la proposición quedó aprobada, sin necesidad de votar. El señor MADARIAGA vió recompensada prontamente su justa preocupación por el paro.

Antes de reanudar la discusión de la ley Municipal se concedieron, con gran disgusto del señor MARIAL, de la Esquerra, los suplicatorios para procesar a los diputados señores Tomás y Piera y Aragay. Este último, según manifestaciones del señor VELAYOS, no tiene en su contra nada más que el haberse probado que en la noche del 6 de octubre anduvo por Barcelona, provisto de un arma larga, arengando y capitaneando grupos de rebeldes. Por mucha que fuera la elocuencia del señor MARIAL, que—¿para qué vamos a engañarnos?—no es mucha, los suplicatorios tenían que ser concedidos por la Cámara.

Ley Municipal

Lo primero de que nos enteramos al reanudarse este debate es de que el señor VEGA DE LA IGLESIA ha tomado una tesis y una antítesis y con las dos cosas ha hecho una síntesis. Lo dice él y le creemos muy capaz. Se trata de los funcionarios municipales. Hay una tesis burocrática, estatal; hay una antítesis que quita al Estado toda intervención en el asunto y hay una síntesis que consiste en mitad y mitad. Una de estas mitades pertenece a una enmienda del señor IRUJO, que no deja de pleitear por la mitad restante. ¿Qué sería de esta ley sin el señor IRUJO? La acompaña base por base, la vigila, discute. El señor VEGA DE LA IGLESIA tiene que decirle: "La Comisión no puede coincidir siempre con los puntos de vista de su señoría." Pero el señor IRUJO no se hace cargo.

Seguimos con la base XXIII. El monótono ir y venir de enmiendas extiende vapores soporíferos sobre los pocos diputados que hay en el salón. Se le rechaza una enmienda canaria al señor GUERRA DEL RIO, que defiende otra del señor SALAZAR ALONSO, aceptada en parte. Brota con este motivo una pequeña confusión—¿una más?—porque como el señor GUERRA DEL RIO ha defendido las dos enmiendas no se sabe si la aceptada parcialmente es la suya o la otra.

Más enmiendas. Del señor RODRIGUEZ DE VIGURI, del señor SAINZ RODRIGUEZ (aceptadas) del señor RECASENS SICHES, del señor ALVAREZ LARA, del señor SIERRA RUSTARAZU (rechazadas). Y así llegamos a la cuestión de los sanitarios rurales que anima un poco la discusión. El señor PALANCA, que se interesa por esa sufrida clase, ve aceptada una enmienda suya, en votación nominal, por 112 votos contra 2. El señor ALBIÑANA explica su voto favorable y se congratula de que los treinta mil sanitarios rurales que hay en España vean garantizada su situación. El señor RECASENS SICHES quería aun garantías mayores; pero el señor SALAZAR ALONSO y el señor RODRIGUEZ DE VIGURI hacen ver que no se pueden crear para los sanitarios garantías nuevas y distintas de las que tienen otros empleados municipales.

Alcoholes

Hemos llegado a los alcoholes. Ya lo había pedido hace tiempo el señor MANGRANE. Cuestión previa. ¿Qué hacemos? Un voto particular ha sustituído al dictamen. ¿Puede haber enmiendas a este voto? Criterio presidencial: sí. Criterio alcoholero: naturalmente. Criterio vitivinícola: no. Se lee un informe de la Secretaría técnica sobre un caso que se estima análogo: el ocurrido con la ley de extensión de áreas de pequeño cultivo. El señor CUARTERO: no es análogo. El señor ARMASA: es análogo. En resumen, se llegará a un criterio, también de síntesis. Se admitirán enmiendas, siempre que resulten congruentes con el nuevo dictamen. Parece que cede un poco la irreductibilidad de los grupos. Pero ahora el señor MARRACO ve un grave peligro: resulta que, según él dice, se le ponen de acuerdo las dos partes en contienda para meterse con el Erario, y para evitar eso está él allí. La discusión, que no pasó de la parte previa, ya descrita, en la sesión de la tarde, se continuó en sesión nocturna por los siguientes términos semipacíficos:

La Comisión acepta parte de una enmienda del señor MONTES (Ceda), quien retira la otra parte rechazada por la Comisión. Seguidamente es retirada una enmienda del señor MORENO DAVILA.

Después de ser aceptada otra enmienda del señor MONTES, el señor GARCIA ATANCE (Ceda) defiende otra al artículo primero. Pide en ella que la tarifa de impuestos por fabricación de alcoholes sea la siguiente: Aguardientes y alcoholes neutros destilados o rectificados de vino por hectolitro de volumen real, 25 pesetas; de alcoholes de aguardientes de residuos vínicos, 90 pesetas; de aguardientes holandas destilados de vinos puros y sanos hasta 65 grados centesimales, 15 pesetas. Los demás alcoholes y aguardientes por igual unidad, 140 pesetas. La Comisión rechaza esta enmienda. El ministro de HACIENDA contesta algunas alusiones. Afirma que le interesa, principalmente, defender el alcohol vínico porque de este modo defiende los intereses nacionales de la agricultura.

El señor RUIZ VALDEPEÑAS insiste en rechazar la enmienda del señor GARCIA ATANCE.

El ministro de HACIENDA dice que es peligroso el exagerar las devoluciones. Ello podría implicar un "dumping" por parte de otros países.

El señor RUIZ VALDEPEÑAS niega que se proteja excesivamente a los perfumistas. (Rumores.)

El señor ATANCE pide votación nominal.

El señor ALBA: Se efectuará cuando lo acuerde la Presidencia. Se originan grandes protestas entre los diputados defensores de intereses opuestos. La Presidencia tiene que imponer orden repetidas veces.

El marqués de la ELISEDA defiende una enmienda al artículo primero. Solicita que los aguardientes de alcoholes nuestros destilados o rectificados de vino paguen por hectolitro de volumen real, 30 pesetas. También pide que los demás alcoholes y aguardientes abonen por igual 140 pesetas. Dice que los diputados que representan a regiones opuestas a los intereses vitivinícolas son 150. Se queja de que hay muchos diputados que piden sesiones nocturnas y luego no asisten a ellas. No se nos puede llamar enemigos de la viticultura a los que nos oponemos al privilegio del orujo, puesto que hay que tener en cuenta que la vid es un elemento principal de la agricultura. (Hay fuertes rumores y continuas interrupciones.) El señor ALBA: Esto es más que una Cámara deliberante una tertulia bulliciosa.

Termina pidiendo votación nominal.

El señor ROMERO RADIGALES dice que la Comisión ha contestado negativamente al señor García Atance y ahora no va a repetir las mismas razones. Se lamenta de que se haya pedido votación nominal cuando la Comisión está dando todo género de facilidades. (Aplausos de parte de los diputados.)

El señor HUESO (C. E. D. A.) defiende otra enmienda en la que pide que se rebaje a 140 pesetas el impuesto de los alcoholes y aguardientes no calificados especialmente, es decir, los comprendidos en el epígrafe cuarto.

El ministro de HACIENDA: Conozco que existe la obligación por parte de la Campsa de adquirir determinada cantidad de alcohol. Ahora bien, como ésta es una entidad de carácter comercial no le conviene hacer pruebas con alcohol de carburante o que no lo posea. Y quiere adquirir la mercancía en un régimen de estabilidad comercial. Si la Campsa no ha adquirido carburante nacional es porque no se le ha ofrecido. Y es preciso que se den cuenta que improvisar este impuesto de carburante no es nada fácil. Además, para fabricarlo lo primero que hay que contar es con una producción no excesiva. Por eso yo estimé conveniente el precio de 105. Dice que es preciso buscar un medio para que se proteja a la agricultura sin dañar al fisco.

El señor CUARTERO, por la Comisión, rechaza la enmienda. El señor IRANZO niega que los representantes de los intereses remolacheros hayan estado ausentes del problema.

El ministro de HACIENDA: Creo que no se debe hacer las paces entre los distintos intereses a costa del Erario. La renta que el Estado percibe asciende a 54 millones de pesetas y lo que pretenden los remolacheros quedará reducida a 45. Ya es un descenso considerable. Soy totalmente opuesto a la baja de los impuestos y me opondré a lo que ahora se proyecta.

El señor HUESO rectifica brevemente y el PRESIDENTE levanta la sesión a las doce y media de la noche.

LA NUEVA LEY DE ARRENDAMIENTOS
RUSTICOS Y SU REGLAMENTO
con comentarios a la misma del excelentísimo señor don Cándido Casanueva, vicepresidente de las Cortes y presidente de la Comisión dictaminadora de la misma. Precio en Madrid, 1 pta.; provincias, 1,25. Pedidos: **Librería General de VICTORIANO SUAREZ. Preciados, 46. Teléfono 11334. Madrid.**

¡TOS!
¿Para qué sufrir su molestia y su peligro? Se cura con...
EUBRONQUIOL
LABORATORIO FEDERICO BONET, Ap.° 501 · Madrid

Mi primer año libre de dolores —gracias a el URICURE

Todos los años sin variación me atacaba el reuma. Muchos preparados probé sin el menor alivio. En la primavera de 1932 me encontraba en cama con fuertes dolores y no podía valerme por mi solo ni para hacer el menor movimiento. En este estado probé el URICURE y apenas iniciado el tratamiento noté mejoría. Seguí hasta sanar totalmente y por fin he pasado el primer año libre de dolores. Román Pérez: *Viteri Nº 10 RENTERIA (Guipúzcoa)*
30 Abril 1933

EL URICURE es eficaz en sus resultados; rápido y radical en sus efectos; económico en el tratamiento; es fácil de tomar; no requiere dieta especial y no perjudica al estómago ni al corazón.

URICURE
REUMATISMO GOTA
ARENILLAS LUMBAGO
CIATICA ARTRITISMO
J. de Rafael, calle Valencia 333 — Barcelona enviará muestra por correo certificado a quien remita este artículo acompañado de 50. cts en sellos de correo.

DIABETES
Se cura radicalmente con HEAT SUGAR, de resultados sorprendentes. Venta: GAYOSO. Arenal, 2. Al mayor: Martín. Alcalá, 9. Durán. Tetuán, 9 y 11.

RECORTISTAS
expertísimos necesítanse.
Talleres de EL DEBATE
Ofertas con referencias: Jefe de talleres, de diez a doce mañana.

La ley de Publicidad quedará dictaminada el viernes

Se piensa aprobar la ley Municipal en su parte orgánica, dejando para más adelante lo relativo a Hacienda. La reforma de la Reforma agraria será cosa de pocos artículos, una vez aprobada la ley de Acceso a la propiedad

El programa parlamentario para hoy es el siguiente:

Proposición no de ley del señor Mangrané, relativa al ingreso en el Cuerpo de Carabineros; ley Municipal, hasta terminar, salvo la parte relativa a Hacienda, que se piensa eliminar por ahora, para aprobar rápidamente la parte orgánica de la ley. A continuación, alcoholes, y, si hubiese tiempo, el dictamen relativo a normas complementarias de algunos artículos de la Constitución.

La Reforma agraria

El ministro de Agricultura fué interrogado anoche acerca de la ley de Reforma de la Reforma agraria.

Esta ley—dijo—quedará muy simplificada y perderá interés si se aprueban en forma conveniente la ley de Acceso a la propiedad y alguna otra, como la de áreas de pequeños cultivos. La Reforma será cosa de tres o cuatro artículos. Con las leyes anteriores ya se planea en lo fundamental la labor de la Reforma agraria.

Se refirió después a la labor pendiente de gran interés, como el Patrimonio Forestal y el proyecto de Crédito Agrícola, que publicamos en otro lugar. Mediante esta última ley, un millón desembolsado por el Estado moviliza treinta y tres millones a los efectos del Crédito. En primer lugar urge atender a la ruina de los parraleros y a la situación de los naranjeros, y de ahí la necesidad de aprobar pronto el proyecto, que, una vez convertido en ley, se aplicará, en primer término, a remediar esas necesidades.

El palacio de Miramar

El ministro de la Gobernación, al recibir esta madrugada a los periodistas, se refirió al acuerdo tomado recientemente por el Ayuntamiento de San Sebastián, según el cual se iba a devolver a los herederos de doña María Cristina el Palacio de Miramar.

Dijo el señor Vaquero que el acuerdo había sido adoptado por sorpresa, puesto que no figuraba en el orden del día, trámite que es necesario y exigible para que los acuerdos municipales tengan validez. El gobernador civil de San Sebastián ha suspendido en sus funciones a los concejales gubernativos.

Añadió el ministro que el Palacio de Miramar, según la ley de 26 de junio de 1933, no podía ser destinado más que a fines culturales. El Municipio no podía ceder ni arrendar dicha posesión, pues hacerlo supondría la reversión del edificio al Estado.

Los impuestos de la edificación

Recibimos el escrito que la Confederación Patronal Española y otras entidades económicas han entregado al jefe del Gobierno en petición de que se apruebe con urgencia una ley que declare exentos de contribuciones y arbitrios, por un plazo de veinte años, a aquellos edificios que empiecen a construirse en España dentro de un año, contado a partir de la promulgación de esa ley.

Entienden las entidades proponentes que la medida indicada proporcionaría colocación a la inmensa mayoría de los obreros parados y no supondría pérdida alguna para el Estado, pues no puede considerarse pérdida renunciar a la tributación de unos edificios que, sin esa ley, no habrían de construirse.

Alegan también que una idéntica exención de tributos se hizo en la ley de 18 de marzo de 1895, ley que ha hecho posible el ensanche y mejora de muchas poblaciones españolas.

Advierten, sin embargo, que la ley que ahora debe aprobarse ha de precaver, con medidas oportunas, el encarecimiento de la construcción.

Un ruego de Salazar Alonso

El señor Salazar Alonso se ha dirigido por escrito al presidente de la Cámara en ruego de que se ponga en discusión una proposición, no de ley, anunciada por el señor Irujo, acerca de los sucesos ocurridos durante el verano de 1934 en los Ayuntamientos vascos.

Homenaje al señor Vaquero

En el ministerio de la Gobernación se celebró ayer el acto de entregar al ministro el pergamino nombrándole presidente honorario de la Asociación de Profesores Auxiliares de Escuelas Normales de España. Al acto concurrieron representantes de dicha Asociación. En el acto se cruzaron los discursos de rigor. El marco del pergamino está hecho en la Escuela de Artes y Oficios de Córdoba, de la que es profesor auxiliar el señor Vaquero.

Comida presidencial al general Ruiz Trillo

Ayer, con motivo del cese en su cargo de jefe del cuarto militar de Su Excelencia del general Ruiz Trillo, el Jefe del Estado le obsequió con una comida íntima, a la que asistieron diferentes personalidades del Ejército, Armada y Cuerpo diplomático.

La ley de Arrendamientos

El ministro de Agricultura ha recibido de Orihuela el siguiente telegrama:

«Excelentísimo señor: Respetuosamente protestamos ley aprobada Arrendamientos, que se aprobó contra su espíritu de justicia que mantuvo en este Sindicato Católico de Orihuela. Con todo respeto rogamos defienda enérgicamente Reglamento provisional que impida vergonzosos desahucios en masa, aquí ya iniciados, con requerimientos notariales. Salúdale atentamente la Asociación de Colonos de campo y huerta del Sindicato Católico de Orihuela.—El presidente, **Federico García.**»

Otro contrabando de cerdos

Los diputados de Acción Popular, señores Amores y Montero Tirado, han visitado al ministro de Hacienda, para denunciarle un nuevo contrabando de cerdos por la frontera portuguesa. Le han dado cuenta de la cantidad introducida, las fincas donde se encuentran en la actualidad, y los nombres de algunos de los encubridores.

Reunión de Comisiones

Publicidad

Ayer se reunió la Comisión especial que estudia el proyecto de ley de Publicidad. Terminó el estudio de toda la ley, que ha quedado a falta solamente de redacción definitiva y de resumir en un solo artículo los relativos a radiodifusión, cinematógrafo y fonogramas hasta que se dicte una ley especial que regule esta materia, y que considera necesaria la Comisión.

Esta espera tener completamente terminado el dictamen de la ley para el próximo viernes.

Instrucción pública

Se reunió la Comisión de Instrucción pública, con objeto de dictaminar el proyecto de ley de Propiedad intelectual de que es ponente el señor Estelrich. Como estaba pendiente la proposición de ley sobre Normales, de la señorita Bohigas, el señor Toledo pidió que se pusiese a discusión, acordándose pedir al ministro que informe sobre el asunto a la Comisión en la reunión que celebrará estos días. Se acordó también comenzar el estudio sobre la propiedad intelectual por el primer capítulo, en la sesión de mañana.

Hacienda

Se reunió la Comisión de Hacienda, que aprobó la ponencia sobre el proyecto de reforma de Derechos reales a personas jurídicas. También aprobó el nuevo dictamen acerca del impuesto sobre la renta. Comenzó el estudio, y quedó a falta de aprobación definitiva, del proyecto reformando la tributación de películas y discos, y estudió también otro sobre el medio de computar las utilidades de Bancos extranjeros que realicen operaciones en España.

Paro obrero

La Comisión dictaminadora para la proposición relativa al paro obrero ha quedado constituida por los siguientes diputados: Señores Salmón. Sánchez Miranda, Lucía, Fernández Ladreda y Madariaga, populares agrarios; Guerra del Río, Prieto y Pérez de Rozas, radicales; Maestre y García Bedoya, agrarios; Vidal y Guardiola, de la Lliga; Pascual Leone, de Unión Republicana; Martínez (don Ginés), tradicionalista; Mangrané, de la Esquerra; Vallellano, de Renovación Española; Cano, independiente; Mallo, republicano independiente; Robles, nacionalista vasco; Pedregal, liberal demócrata.

Otras notas políticas

BARCELONA, 27.—Ha salido para Madrid en automóvil el señor Pi y Suñer, ex alcalde de Barcelona. Parece que ha sido llamado urgentísimamente por el señor Companys, para tratar de la reorganización del partido de Esquerra catalana.

—Recibimos un telegrama de los arrendatarios de fincas incautadas por la Reforma agraria en la provincia de Córdoba, agradeciéndonos nuestra campaña sobre la ley de Arrendamientos y ofreciéndonos copiosos datos sobre el particular. Firman, Santos Diéguez, Pabón, Barrón, colonos de la Reina, Gómez Hermanos, colonos de Alcaparro, y otros muchos.

—El partido radical celebrará estos días los siguientes actos:

Juventud radical (Preciados, 1): Elección de presidente, el día 30, de cinco a nueve de la noche.

Grupo profesional de Trabajadores: Asamblea general el día 31, a las once de la mañana.

Distrito de Buenavista. Día 6 de abril: Asamblea general, a las diez de la noche.

BILBAO, 27.—La mayor parte de los elementos del antiguo partido radical van a agruparse bajo la denominación de partido agrario, siguiendo las orientaciones del señor Martínez de Velasco.

TARRAGONA, 27.—Comunican de Sarreal que el Centro autónomo republicano se ha transformado en Centro de Unión de Derechas.

ACTOS DE ACCION POPULAR EN PUEBLOS DE SANTANDER Y GRANADA

A. P. de Madrid celebra hoy dos conferencias

SANTANDER, 27.—En Potes se celebró un mitin de Acción Popular, al que asistieron numerosos labradores. Los señores Urbina, presidente de Acción Popular de Torrelavega; Novellán, vicepresidente de Santander, y Noreña, de la J. A. P. de Santander, tomaron parte en el acto.

El subsecretario de Justicia, señor Ceballos, comenzó diciendo que era necesario defender a los agricultores españoles De los hombres del campo viven los de la ciudad, y, sin embargo, son éstos los preferidos. Si no fuera por los agricultores, las ciudades morirían. Es preciso que, siendo vosotros los que más trabajáis por España, aprendáis a uniros y seréis los más fuertes. Invocad vuestros derechos y se os concederán, porque la razón está de vuestra parte.

Combate duramente la revolución del 6 de octubre. No fué una revolución social que defendiera principios de justicia, porque los obreros mineros ganaban jornales muy superiores a muchos sueldos de empleados y funcionarios. No fué más que el deseo de unos cuantos dirigentes de llegar al Poder para imponer una dictadura salvaje. Los que han envilecido la Patria por afán de mando, merecen la maldición de todos los buenos españoles. (Gran ovación.)

Termina invitando a todos a trabajar por Acción Popular, para hacer un Estado fuerte que no consienta que por nada ni por nadie se infrinja la ley.

Conferencias en A. Popular

Hoy jueves, a las siete de la tarde, en los locales de Acción Popular, pronunciará don Joaquín Ruiz y Ruiz, doctor en Derecho y apoderado de Bolsa, una conferencia sobre el tema "Política de conversiones", dividida en las siguientes partes:

Conversiones en general.

Conversiones europeas y consecuencias de las mismas.

Conversiones españolas a realiazr urgentemente.

* * *

También hoy, a las siete y media de la tarde en el Centro de A. P. de Cuatro Caminos el gestor del Ayuntamiento don Francisco Morales, dará una conferencia sobre "Algunas cosas municipales."

En Granada

GRANADA, 27. — En Pampaneira, Bubión y Capileira se han celebrado con entusiasmo actos de propaganda de la Juventud de Acción Popular. Hablaron los afiliados granadinos señores Ramos, Molina, Yañez, Pinto y Labarrieta.

Gil Robles, a Alcañiz

ALCAÑIZ, 27.—El mitin anunciado para el día 8 de abril en el que tomará parte el señor Gil Robles, será un gran acontecimiento político. Se teme que la Plaza de Toros resulte insuficiente.

Veinticinco millones para el Crédito Agrícola

Los prestatarios concertarán con la Banca privada nueva concesión de cantidades

SE QUIERE FAVORECER PRINCIPALMENTE LOS CULTIVOS DE LA NARANJA Y LA UVA PARRALERA

El ministro de Agricultura leyó ayer, en las Cortes, el siguiente proyecto de ley:

"A las Cortes: Persuadido el ministro que suscribe de la apremiante necesidad de reformar la actual regulación del Servicio nacional del Crédito agrícola y dotarlo, facilitando la colaboración del capital privado, de aquel volumen de fondos que la importancia social de su finalidad exige y de aquella seguridad y garantías que evidencien la certidumbre de que ha de reintegrarse de los auxilios que preste, tiene en estudio varios proyectos de cuya aprobación en las Cortes cabría esperar que el referido Servicio dispusiera de la cantidad que al Estado, por sí sólo no le es posible aportar, y que llevarán al ánimo de los prestatarios el convencimiento de que las obligaciones, después de pactadas con la mayor generosidad posible, no podrán ser eludidas, sino que, por el contrario, tienen que ser rigurosamente cumplidas. Pero problemas concretos y acuciantes, obligan a desintegrar de aquellos proyectos algunas figuras crediticias dentro de cuyo perfil podrá hallarse solución viable. Así, por ejemplo, el cultivo de la naranja en la región valenciana como el de la uva en Almería, cuya angustia económica no encuentra solución en los actuales moldes del Servicio, podría tenerla el Estado y asegurarla también la Banca privada, de cuyo patriotismo todo esfuerzo se puede esperar, el reintegro del capital e intereses que de ella recibiera, no sólo mediante garantía material, sino dotando de un instrumento contractual. sencillo y eficaz.

Veinticinco millones

A este fin, el ministro que suscribe, de acuerdo con el Consejo de ministros, tiene el honor de someter a deliberación de las Cortes el siguiente proyecto de ley:

Artículo primero. Se autoriza al ministro de Agricultura para dedicar hasta veinticinco millones de pesetas, de los que con arreglo al decreto de 13 de septiembre de 1934 debe aportar el Estado para constituir el capital del Servicio Nacional de Crédito Agrícola, a la concesión de préstamos, con arreglo a las siguientes bases:

Primera. Sólo podrán ser beneficiarios de los préstamos establecidos en esta ley las personalidades jurídicas de los Sindicatos y Asociaciones agrícolas legalmente constituídas y las individuales de uno o varios de sus miembros con garantía subsidiaria de aquéllos.

Segunda. Los referidos préstamos han de dedicarse necesariamente:

a) A la adquisición de terrenos para su parcelación, conversión en regadío, instalación o funcionamiento de industrias agrícolas, implantación de modernos métodos de cultivo, incremento de la pequeña propiedad rústica o restauración de su rentabilidad económica perdida a consecuencia de fenómenos naturales o económicos.

b) A la resolución de cualesquiera de las finalidades indicadas en terreno perteneciente al prestatario.

c) A la regularización comercial de los productos del campo.

La Banca privada

Tercera. Los beneficios de estos préstamos concertarán con las instituciones privadas de crédito la concesión de las cantidades necesarias para un plazo máximo de diez años, respondiendo de su interés y amortización en los plazos que se señalen. El Estado garantiza a la entidad prestataria el pago de la diferencia de interés entre el 3 y medio por 100 que se ha percibido por los prestatarios y el tipo legal de interés que éstos abonarán al Banco, resarciéndole del importe de esta diferencia mediante un recargo en la contribución que abonará el prestatario durante un número de años que se señalen.

Cuarta. Los beneficiarios de estos préstamos responderán con todos sus bienes de la devolución de aquéllos. Si el prestatario fuese el Sindicato o Asociación, todos sus socios responderán, además, solidaria, individual y subsidiariamente entre sí. Si el prestatario fuese uno o varios asociados, ellos serán los directamente responsables, y las Asociaciones a que pertenezcan responderán subsidiariamente en defecto de aquéllos con todos sus bienes.

Quinta. Será trámite indispensable para concertar estas operaciones que por la Sección Agronómica provincial, con jurisdicción en el lugar donde radiquen las fincas beneficiadas, se informe favorablemente sobre las condiciones y posibilidades técnicas y económicas de la finalidad perseguida.

Sexta. La concesión de estos préstamos se verificará mediante pólizas que tendrán eficacia en el Registro de la Propiedad y producirán anotación preventiva de embargo sobre todos los inmuebles del deudor a favor de la entidad prestataria o del Estado por el importe de sus respectivos créditos.

Séptima. Estas operaciones, así como los documentos a que den lugar estarán exentos de toda clase de contribución e impuesto, incluso los del Timbre y Derechos reales.

Art. 2.° Se concede un crédito extraordinario por 25 millones de pesetas con destino a las finalidades de esta ley y demás propias del servicio nacional de crédito agrícola, cuyo importe se aplicará a integrar el capital propio del mismo».

En el Consejo de mañana se decidirá sobre la situación

LA C. E. D. A., LOS AGRARIOS Y LOS LIBERALES DEMOCRATAS COINCIDEN EN MANTENER SU ACTITUD

Se ha confirmado que el Consejo de ministros en que ha de plantearse el problema de la ejecución de las sentencias se celebrará el viernes.

También se confirmó ayer en el Congreso que el señor Gil Robles había dirigido al jefe del Gobierno una carta en la que insiste en su posición, coincidente con la de los agrarios y liberales demócratas, sobre la que ya había hablado con el señor Lerroux el sábado último.

La situación política sigue, pues, sin variante hasta esa fecha.

El jefe de la C. E. D. A. conferenció extensamente, a última hora de la tarde, con el presidente de la Cámara. Por la noche no asistió a la sesión.

* * *

A la una y media de la tarde abandonó la Presidencia el jefe del Gobierno, quien manifestó a los periodistas que no tenía noticias de interés.

—¿Habrá Consejo el viernes?—le preguntó un periodista.

—En efecto; el viernes celebraremos Consejo de ministros.

—Entonces, ¿ha sido resuelta ya esa circunstancia de que hablaba usted ayer?

—Ha quedado resuelta esa circunstancia.

Otro periodista le preguntó si había leído la Prensa de esta mañana, especialmente el artículo de fondo de EL DEBATE, que era muy comentado.

—En efecto, lo he leído—dijo el señor Lerroux—y es muy interesante. Es la misma teoría que sostiene también «El Sol». También me han parecido muy interesantes algunas declaraciones de distintas personalidades. Yo sigo siempre los dictados de la conciencia y cumplo con mi deber. No tengo nada que rectificar. Sepan que estoy en mi puesto y que me ocupo en resolver los problemas pendientes que estén al alcance de mis fuerzas. No necesito, por tanto, de nadie que me estimule para cumplir con mi obligación.

Posición de la C. E. D. A.

El señor Gil Robles, interrogado por los periodistas, no quiso hacer manifestaciones sobre la situación política.

Sin embargo, de fuente autorizada se ha sabido que la actitud de la C. E. D. A. y de su jefe es la misma que expuso éste en el discurso de La Coruña, sin que posteriormente haya habido la más mínima variación.

La posición de la C. E. D. A. coincide a este respecto con la de los señores Alvarez (don Melquiades) y Martínez de Velasco, sostenida con firmeza.

Tan es así, que el señor Gil Robles ha dado orden de que se suspendan los actos políticos anunciados para el sábado y el domingo próximo en Málaga y Almería, porque no quiere separarse en estos instantes de Madrid.

Comentarios en el Congreso

Desde primera hora de la tarde en los pasillos del Congreso fué muy comentado el artículo de fondo de ayer de EL DEBATE. En los distintos grupos políticos era el tema de mayor interés.

En uno de estos grupos se hallaban el ministro de Justicia, el de Estado y algunos diputados radicales. Un periodista preguntó al señor Aizpún si participaba del criterio sustentado por el artículo de fondo de EL DEBATE, al que de un modo oficioso había circulado una rectificación el señor Gil Robles. El señor Aizpún dijo que él siempre estaba de acuerdo con el jefe y dispuesto, por consiguiente, a arrostrar las consecuencias que su actitud determinara.

El diputado radical señor Morayta intervino para decir que sabía ciertamente que el señor Lerroux había recibido una carta del jefe de la C. E. D. A., en la que manifestaba su criterio y el del partido popular agrario, que no coincidía con el artículo de referencia. El señor Aizpún contestó:

—Es posible. Yo lo que repito es que mantengo el criterio del jefe.

—¿Pero es cierto que va a haber acontecimientos?

—¡Hombre!—contestó—. Yo me refiero a lo que ustedes dicen.

El señor Guerra del Río intervino, poniendo término a la conversación diciendo:

—Aquí lo que hay de cierto es una cosa, y es que, conocido el suelto de EL DEBATE y la rectificación del señor Gil Robles, lo que queda en pie es el suelto de dicho periódico.

Dice Gil Robles

El señor Gil Robles, a quien se preguntó sobre su pensamiento respecto al artículo de fondo de EL DEBATE de ayer, dijo que ese artículo no reflejaba ni su pensamiento ni el de la minoría popular agraria, y que seguían estando en completo acuerdo la C. E. D. A., agrarios y liberales demócratas en la apreciación del problema actual político.

—He suspendido, añadió, no sólo los actos de propaganda del sábado y del domingo, sino también el anunciado para el martes en Guadalajara.

Más tarde hizo las siguientes manifestaciones:

—Ya veo que se dan varias interpretaciones a mi actitud. Sin embargo, dentro de cuarenta y ocho horas todo quedará claro. La crisis es fulminante y no hay quien la pare.

Martínez de Velasco

El señor Martínez de Velasco dijo que por la mañana había conferenciado telefónicamente con el señor Gil Robles, quien le había manifestado su disconformidad con el artículo de fondo de EL DEBATE y, además, su absoluto acuerdo con el partido agrario y los liberales demócratas, estando decididos a mantener firmemente su posición en el próximo Consejo.

—Continúa, pues — agregó el jefe agrario—todo en pie, y no hay motivo para creer que se paren los acontecimientos.

Hay cosas, agregó, en que no basta votar en contra.

Dice Lerroux

Al salir del salón de sesiones, el señor Lerroux estuvo conversando con los periodistas, a quienes dijo:

—Veo que me miran ustedes con aire interrogador; pero no me pregunten nada.

—Queríamos saber—dijo un periodista—si ha recibido usted una carta del señor Gil Robles.

—¿Para qué quieren ustedes saberlo?

—Para comprobar la existencia de la carta—dijo un reportero.

—Ya saben ustedes — dijo el señor Lerroux—que las cartas son documentos que llegan cerrados y que se abren cuando se cree que es el momento oportuno. Puede que haya habido intención de escribir esa carta, y puede que se haya escrito. Veo que todos los comentarios giran alrededor de un artículo de EL DEBATE, con el que parece está disconforme la C. E. D. A. Ya conozco las manifestaciones que en este sentido ha hecho el señor Gil Robles. Estas discrepancias entre los partidos y los órganos que defienden su política no tienen gran importancia y ocurren con frecuencia. Y en todos los casos, uno de los dos tiene que ceder. Veremos quién es el que cede en este caso.

Un periodista le dijo que si podía decirles algo de lo que ocurriría en el Consejo del viernes.

—Como comprenderán ustedes—respondió el señor Lerroux—, no puedo decirlo yo, porque no depende de mí, ni de todos juntos, sino que uno solo puede provocar un conflicto. Si de mí dependiera, crean ustedes que esto sería vida y dulzura.

Como los periodistas quedaran callados, el señor Lerroux preguntó:

—¿Pero es que no están ustedes todavía saciados?

—Es que querríamos adivinar su pensamiento.

—Pueden ustedes creer que yo tendría verdadera gana de manifestarlo a ustedes; pero ¡menudo lio me iba a armar!—terminó diciendo el señor Lerroux.

Otros comentarios

Por la noche los periodistas estuvieron conversando con el ministro de Agricultura, a quien dieron cuenta de los rumores circulados esta tarde, uno de los cuales consistía en atribuirle al señor Jiménez Fernández la inspiración del artículo de EL DEBATE que ha suscitado tantos comentarios.

—No hagan caso de esos rumores —dijo el señor Jiménez Fernández—. Ustedes saben que yo estoy al margen de todo lo que sea política general. Esto es función que corresponde al jefe y que éste desempeña con toda la confianza del partido. Yo no tenía idea de que ese artículo existiera ni de que fuera a publicarse. Yo he sido el primer sorprendido al leerlo esta mañana. Ese rumor no puede haberlo propalado más que quien no me conozca o me quiera mal. Creo que he dado suficientes pruebas de ser un hombre claro que no teme nunca dar la cara y que dice cuanto tiene que decir, incluso en el banco azul. Para mí no hay más jefe que el señor Gil Robles y yo acato sus decisiones con absoluta satisfacción y estoy de acuerdo en absoluto con la postura política que él adopte. Creo que esto, además, es confundir a EL DEBATE con la C. E. D. A.; uno es un gran periódico y la otra un gran partido, cosas que no serían uno ni otra si estuvieran fundidos.

Avícola Perobequez
Polluelos Leghorn 15 Pts docena
Castellana 18
Huevos para consumo y encubar
pedidos
Barquillo 7 · Tel. 15973 · Madrid

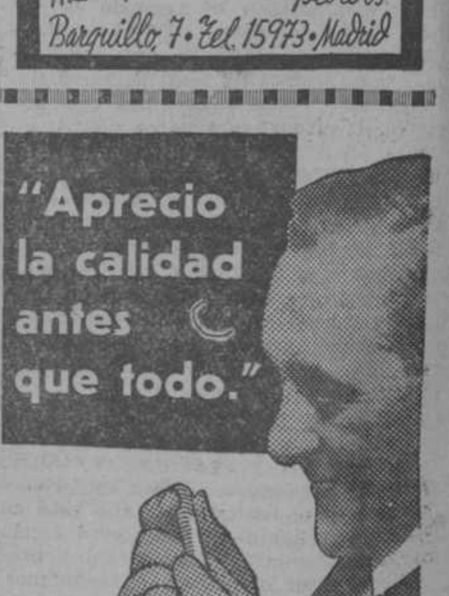
"Aprecio la calidad antes que todo."
Elaborados expresamente para evitar los males de garganta.
CIGARRILLOS de Virginia
CRAVEN "A"
CON BOQUILLA DE CORCHO
Fabricados por Carreras. Un nombre español con una reputación internacional por la calidad de sus productos.

LOS MEJORES BACALAOS SAN BERNARDO, 42
:: (Esquina a Pez) ::
- TELEFONO 15345 -

Badía y otros 9 catalanes a América

El Gobierno francés no les ha autorizado a seguir residiendo en Francia

Obligación de renovar la tarjeta de identidad a los trabajadores extranjeros

(De nuestro corresponsal)

PARIS, 27.

Según mis informes, han salido entre ayer y hoy de Francia Badía y otros nueve separatistas catalanes. Algunos de ellos han marchado a Hispanoamérica. El Gobierno francés no les ha autorizado a seguir residiendo en este país. ¿Por separatistas y agitadores? Es posible. Pero como Dencás, por ejemplo, sigue viviendo en un elegante hotel céntrico, son bastantes los que piensan en que el motivo de la expulsión está en no haber podido aquéllos acreditar ingresos suficientes.

En la Bolsa se mantiene la baja ayer acentuada de los valores de renta fija. Indicio irrefutable de que se piensa entre los financieros el que, tras el abandono por Bélgica del patrón oro, Francia también habrá de ir, pese a su agobiante reserva áurea, a la devaluación del franco.

El ministerio de Trabajos públicos da una orden para que se presenten a renovar su tarjeta de identidad (indispensable para trabajar) desde el primero al 6 de abril, todos los trabajadores extranjeros de París y sus alrededores, cuyos apellidos comiencen con las letras i, j, k, l; ya antes se había convocado a los de las letras primeras del alfabeto. Los que no se presenten en ese plazo perderán ipso facto el derecho a la prolongación de su tarjeta.

Tal sistema constituye uno de los muchos procedimientos aquí en práctica para ir expulsando a los trabajadores exóticos. Por la brevedad del plazo y la poca publicidad de la orden—la mayoría de la Prensa no la publica—son muchos los trabajadores que no se enteran o no pueden presentarse. Aunque así ocurra, al exigirse, no sólo el llevar más de diez años trabajando en Francia, sino la prueba documental de ello para la renovación, son gran mayoría los que no tienen esos documentos a mano, y por tanto han de ser expulsados. No protestamos. Los franceses llevan, desde su punto de vista, razón. Quien no hace lo que debe, porque no hace nada, es España.

El Consejo de Estado ha decidido que todas las dependencias del Estado deberán prohibir a sus funcionarios el que ocupen otro destino en entidades particulares, y, desde luego, en las oficiales. El servidor del Estado, proclama, de acuerdo en esto con los grandes países como Alemania, sólo debe servir al Estado. Las únicas actividades que les está permitido son las artísticas, científicas o literarias que no constituyan ocupación principal. Toda excepción sólo podrá decretarse razonándola por el ministro correspondiente.

La Asociación de Antiguos alumnos pensionados de la Casa de Velázquez ha celebrado esta noche en el Conservatorio de Arte una muy concurrida función.—**BERMUDEZ CAÑETE.**

Alemania se declara en favor de Abisinia

Se dice que así lo ha prometido el nuevo ministro alemán en Addis Abeba

PARIS, 27.—El corresponsal londinense del «Echo de París» señala que en los círculos gubernamentales de Londres se comenta apasionadamente el informe enviado por el ministro de Inglaterra en Addis Abeba.

En este informe se señala que el día 18 de los corrientes, el doctor Kirschstimes, ministro de Alemania, presentó sus cartas credenciales al Emperador, declarando—en el discurso de presentación—que en caso de conflicto italoabisinio, Alemania se consideraría en el mismo campo que Etiopía.

Otro tranvía incendiado en Barcelona

Se calculan en más de dos millones y medio las pérdidas de material por "sabotage"

Dos detenciones en relación con el atentado contra los empleados de la Cárcel Modelo

(Crónica telefónica de nuestro corresponsal)

BARCELONA, 27.—Esta noche se ha incendiado otro tranvía entre San Adrián y Badalona. Los saboteadores han maniobrado en la forma y con la impunidad acostumbradas. Pasan, con creces, del medio centenar los tranvías y "autobuses" que han sido destruídos de esta manera, en plena calle de Barcelona, y como cada coche tiene un valor que oscila entre las cincuenta mil y las cien mil pesetas, fácil es calcular el enorme trastorno que se está irrogando a la Empresa, siquiera ésta tenga asegurados los vehículos en una Compañía de Seguros inglesa, porque en España no había quien se decidiese a afrontar el riesgo. Caro se hace el pagar la F. A. I. el haber perdido la famosa huelga de transportes en tiempos de la Esquerra.

El sabotaje de hoy ha sido una réplica al acuerdo de restringir el servicio de tranvías de las barriadas obreras antes de las seis de la madrugada, como si después de esta hora no fuese igualmente factible quemar tranvías. Sabotajes de esta clase se han cometido a las seis de la tarde en los lugares de mayor concurrencia de la ciudad. La F. A. I. con esto desmiente los rumores de arreglo y componendas con las autoridades y partidos catalanistas.—**ANGULO.**

* * *

BARCELONA, 27.—A última hora de la mañana la Policía ha detenido a dos individuos, a los que se les ocuparon sendas pistolas. Parece que como consecuencia de su declaración se practicarán nuevas detenciones. Se asegura que los detenidos están relacionados con el atentado del lunes en Madrid a unos guardianes de la Cárcel Modelo.

La competencia del Tribunal de Casación

BARCELONA, 27.—Como las Salas de lo civil de esta Audiencia emplazan directamente a las partes en los recursos de casación para que acudan al Tribunal Supremo de la República, el decano del Colegio de Abogados reclamó del presidente del Tribunal de Casación de Cataluña que se cumpliera lo prevenido en la ley de creación del mismo, donde se dispone el emplazamiento ante dicho Tribunal. En su virtud, el procurador general de Cataluña se dedica a hacer una rebusca por las Relatorías de esta Audiencia a fin de comprobar si entre los recursos enviados al Supremo de la República hay alguno cuya tramitación corresponde al Tribunal de Casación de Cataluña. Ha realizado la inspección en todas las Relatorías, excepto en una cuyo jefe se ha negado a facilitar los datos mientras no le autorice a ello el presidente de la Audiencia. Hasta ahora se han encontrado doce recursos que, a juicio del procurador, son de conocimiento privativo del Tribunal de Casación, por lo cual se propone plantear la oportuna cuestión de competencia. Por su parte, el presidente de dicho Tribunal ha encarecido al de la Audiencia ordene al relator citado que facilite la busca de documentos en su Relatoría.

El nuevo Obispo de Lérida

LERIDA, 27.—El nuevo Obispo de la diócesis, doctor don Felipe Huig, hará su entrada en esta ciudad el día 6 de mayo.

Tranvía incendiado

BARCELONA, 28.—Esta noche a las once, al llegar el tranvía número 912, de la línea de Badalona, al sitio conocido por la carretera de Cros, una mujer que viajaba en el coche hizo que se detuviera para descender. En aquel momento subieron cinco desconocidos que, pistola en mano, obligaron a descender del vehículo al conductor, cobrador y pasajeros, y con unas garrafas de líquido inflamable que llevaban, rociaron el tranvía y le prendieron fuego. Los incendiarios antes de desaparecer se apoderaron de la cartera del cobrador.

Dos ancianos arrollados por el tren

BARCELONA, 27.—Esta mañana, en la estación de Botarell, un tren arrolló a Antonio Canvoy y Josefa Ruiz, ambos de setenta y siete años. Resultó muerto el primero y herida gravemente la segunda.

Las nuevas leyes de la Ciudad Vaticana

ROMA, 27.—La Comisión que tenía el encargo del Pontífice de preparar las leyes para la Ciudad Vaticana ha ultimado el proyecto de Código penal, así como el de procedimiento criminal que han sido presentados al Papa.

El trabajo será más largo para el Código civil y para la redacción definitiva se esperará a que se promulguen las leyes de otras Potencias que están actualmente en estudio.—**DAFFINA.**

La Guardia Noble

ROMA, 27.—En breve entrarán nuevos guardias en la Guardia Noble pontificia. La admisión que al principio se limitaba sólo a las familias pertenecientes a las provincias que fueron del Pontificado, se extiende a toda la nobleza italiana desde el Pacto de Letrán. Los puestos vacantes son tres y las peticiones pasaban de ochenta, que han quedado reducidos a quince en una primera selección. Entre ellos el comandante jefe elegirá tres cuyos nombres serán sometidos a la aprobación del Papa. **DAFFINA.**

El divorcio, atentado público y social

La disolución de la familia ha dejado en Rusia abandonados a veinte millones de niños. Las estadísticas comprueban que es una de las causas fundamentales de la criminalidad

SEGUNDA CONFERENCIA CUARESMAL DEL P. LABURU

Al empezar el P. Laburu su conferencia, los radioescuchas se dan cuenta de que no se radia. Suenan los timbres de los teléfonos en la sacristía de la Catedral y preguntan ansiosos el por qué. Habíamos notado que algunos rincones estaban vacíos; es que algunos preferían oírle desde sus casas; pero al notar que no se radiaba, volvieron a llenarse con increíble rapidez. Sin embargo, se radió la segunda parte. El hecho demostraba el interés inmenso con que el público sigue esta predicación. Como ayer, presidía en el presbiterio el señor Obispo.

El gran pecado actual

El asunto es de perenne actualidad. Las pasiones de los hombres han atentado siempre contra el fin y la esencia del matrimonio cristiano. Hoy el atentado alcanza proporciones nunca vistas en la vida privada y en la vida pública y social. Desde la cátedra, desde las columnas de la Prensa diaria; en el teatro, en el cinematógrafo; en términos de ciencia, con la sonrisa y la ironía del ridículo. Una masa de católicos, envenenada por esa propaganda que halaga la animalidad, va perdiendo las normas de la doctrina y moral de Jesucristo.

Dios quiso poner en el matrimonio alicientes naturales que estimularan la aceptación de las cargas de la paternidad y de los molestos cuidados inherentes a la manutención y educación física, intelectual y moral de los hijos. El deber conyugal, impuesto por Dios para procreación de la especie, no puede menos de ser bueno y santo; pero fuera del fin designado por Dios, es una dislocación del plan divino, una violación rebelde contra los preceptos de Dios. El viciar de industria y voluntariamente la naturaleza intrínseca del acto conyugal para evitar la prole, constituye un atentado consciente contra el fin primordial a que Dios destinó el matrimonio.

Y este es el gran pecado actual de la vida matrimonial.

«Ningún motivo, dice Pío XI en su Encíclica sobre el matrimonio cristiano, aun cuando sea gravísimo, puede hacer que lo que sea intrínsecamente contra la naturaleza, sea honesto y conforme a la misma naturaleza; y estando destinado el acto conyugal, por su misma naturaleza, a la generación de los hijos, los que en el ejercicio del mismo lo destituyen adrede de su naturaleza y virtud, obran contra la naturaleza y cometen una acción torpe e intrínsecamente deshonesta.»

Todavía se acrecienta la malicia de la violación del fin primordial y esencial del matrimonio, el bien de la prole, cuando se atenta por cualquier motivo o pretexto contra la vida del ser ya engendrado. Es tan homicidio como matar a un adulto, con la agravante de que aquí se mata a un inocente que no puede defenderse, y se le priva, además, del derecho que tenía de poder ser un heredero de Dios, gozándole por toda una eternidad. Crimen horrendo que viola los derechos de Dios, único y absoluto Señor de la vida; y el derecho inalienable a la existencia del ser ya concebido, que es derecho, base y fundamento de todos los demás derechos del hombre.

El divorcio, atentado público y social

A esta desarticulación privada e individual, se añade la pública y social. El divorcio es atentado público y social contra la esencia misma del matrimonio, expresamente promulgada por Jesucristo. Las pasiones humanas lo reclaman para su satisfacción, con razones sentimentales y ribetes filosóficos. Se dramatizan las desavenencias conyugales y se poetizan con idilios afectivos las transgresiones.

No quieren ver en la realidad de la historia los desastres individuales y sociales del divorcio. Las doctrinas divorcistas de matiz filosófico, son las que niegan el principio mismo de donde arranca el divorcio, pues ponen condiciones y regulan la libertad omnímoda del contrato que por otro lado defienden; o caen, necesariamente, en el matrimonio sin traba alguna, que es el amor libre.

Nace el divorcio de pasión sexual enmascarada de sentimentalismo y disfraz filosófico, pero contiene algo más trascendente que la ruptura del vínculo conyugal, en tal o cual caso determinado. Se pretende demoler la familia y sobre todo, hacer del divorcio un arma contra la Iglesia. Porque el divorcio no es una panacea que evite los conflictos conyugales.

Balmes ha dicho que el ceder a la pasión es robustecerla; cerrándole en absoluto la puerta, se acalla. Y León XIII advierte que «no hay freno tan poderoso que, una vez concedida la facultad del divorcio, tenga fuerza para contenerle dentro de ciertos límites». La psicología enseña que las pasiones sólo se dominan no cediendo desde el principio.

Y esto lo confirma la historia. Las estadísticas dicen que el divorcio disminuye la natalidad, porque hace inestable la vida conyugal, porque compromete de mil modos la educación y la existencia misma de los hijos. El divorcio, en veinte años, dejó sin padres a millón y medio de niños en los Estados Unidos. Y para resolver esta tragedia se ha acudido a la monstruosidad de socializar la familia y el niño.

En 1923 había ya en Rusia siete millones de niños abandonados, que no podían ser atendidos en los establecimientos dedicados a la socialización del niño ruso. Y los siete millones pasaban de ocho al finalizar ese mismo año. El 28, pasaban de nueve millones. Hoy se calculan en más de veinte; veinte millones de niños abandonados, que viven del pillaje y se mueren por millones. Niños sin hogar y semilla de criminales.

Causa de criminalidad

En Nueva York, una de las causas fundamentales de la criminalidad, es el divorcio; así lo aseguran las autoridades policíacas. Por cada millón de mujeres, hay 365 suicidas; de éstas, 324 son divorciadas, y 61 casadas. Por cada millón de hombres, dan las estadísticas 2.972 suicidios; de ellos, 2.384 son de divorciados.

Es que no se viola impunemente el plan de Dios en el matrimonio. Se ha implantado el divorcio y no hay reposo, ni tranquilidad moral, ni se conoce el espíritu de sacrificio. Al tropezar con las realidades de la vida, el sensualismo muelle huye de ellas, refugiándose en el alcohol, la morfina y el suicidio. La pasión desbocada no puede dar otros frutos.

La "industrialización" del divorcio

Después de citar numerosas y aterradoras estadísticas de Francia, pasa el conferenciante a otro aspecto más abyecto todavía de esta desarticulación de la familia, la "industralización" del divorcio. Cuestión de negocio; fabricación de testigos y documentos. Así hemos llegado a las agencias matrimoniales, que, contra lo que su nombre indica, se dedican a deshacer los matrimonios por todos los medios, hasta los más nefandos.

Se ha sustituído la moral de Jesucristo por un principio destructor de toda moralidad, y así se derrumban el matrimonio y el hogar.

Tremenda impresión han hecho en el auditorio las cifras espantosas y enérgicos apóstrofes del padre Laburu. Por este resumen, en el que faltan citas y estadísticas, además del ímpetu y acción del orador, puede adivinarse el contenido y efecto de esta conferencia.

Hoy tratará de la "Preparación al matrimonio".

M. G.

Manifestaciones por lo de Memel en Alemania

La Asociación de ex combatientes declara que el fallo pone en peligro la paz

BERLIN, 27.—Con motivo de la sentencia dictada en el asunto de Memel se han celebrado manifestaciones espontáneas de protesta en numerosas ciudades de Alemania.

En la capital millares y millares de manifestantes se reunieron en las plazas públicas.

Varios oradores hablaron contra el veredicto.

Las masas de manifestantes, después de recorrer varias calles principales, se dirigieron a la Wilhelmplatz, en donde se situaron ante la Cancillería.

La muchedumbre, destocada y saludando a la romana, cantó el himno nacional. El "Führer" apareció en un balcón de la Cancillería y fué acogido con frenéticas aclamaciones por la muchedumbre. Hitler saludó a los manifestantes y les dió las gracias.

En Koenisberg la población entera, al anterarse, por los periódicos de la noche de la sentencia de Kovno, abandonó talleres y oficinas, llenando las calles y organizando espontáneamente diversas manifestaciones. La opinión se pregunta qué hace la Sociedad de Naciones y qué hacen las potencias firmantes del Estatuto de Memel.

En Tilsit y en Insterburg se han organizado también manifestaciones de protesta.

* * *

BERLIN, 27.—La Asociación de antiguos combatientes alemanes, que cuenta tres millones de afiliados, ha protestado enérgicamente contra "la sentencia criminal" del Tribunal de Kovno, declarando que esta sentencia pone en peligro la paz.

Entre las diversas manifestaciones de protesta se ha celebrado una en la capital organizada por la Liga de alemanes residentes en el extranjero y por la sociedad "La Alemania oriental".

* * *

MUNICH, 27.—El cónsul general de Lituania en Munich, señor Oldendhal, ha presentado la dimisión de su cargo para protestar contra la sentencia «odiosa» de Kovno.

El señor Oldendhal ha comunicado ya su dimisión para todos los efectos oportunos y oficiales.

Cazan dos lobos marinos

MURCIA, 27.—Unos marineros del vecino pueblo de Santa Pola (Alicante) salieron a la pesca tripulando una lancha. De pronto se vieron rodeados por varios lobos marinos, a dos de los cuales pudieron dar caza. Uno de estos ejemplares murió a consecuencia de las heridas que se le hicieron durante la caza, y acerca del otro, que continúa vivo, se están haciendo gestiones para venderlo en algun parque zoológico de España.

EL PADRE LABURU EN SUS CONFERENCIAS CUARESMALES
trata del MATRIMONIO y LA EDUCACION DE LOS HIJOS
Lea usted las Encíclicas
CASTI CONNUBII
sobre EL MATRIMONIO CRISTIANO
y
DIVINI ILLIUS
sobre LA EDUCACION DE LA JUVENTUD
Precio de cada ejemplar, 0,25 pesetas
Pedidos a la Secretaría de la A. C. de P., Alfonso XI, número 4, cuarto
Descuentos: a partir de cien ejemplares. A las librerías, los acostumbrados.

La Alhambra de Granada está levantada sobre un aluvión aurífero

EXPLORACIONES EN LA ZONA DEL DARRO Y GENIL Y EN LA DE LAS MEDULAS (LEON)

Van a hacerse como ensayo para resucitar las explotaciones romanas

PODRIAN COLOCARSE TREINTA MIL OBREROS

Declaraciones del presidente del Consejo de Minería

Del Sur de España acaba de regresar en viaje de estudios, el presidente del Consejo de Minería, don Pablo Fábregas, ingeniero de Minas.

Y, entre otras noticias, trae el señor Fábregas algo excepcional: la Alhambra de Granada se encuentra montada sobre un aluvión de oro. Ni una palabra más sobre esto, porque, amablemente, se ha negado nuestro interlocutor a ampliar el laconismo de tal sorprendente nueva.

Notable descenso en nuestra producción

El Consejo de Minería, atendiendo a las indicaciones de la superioridad, se preocupa de coadyuvar al plan de reconstrucción nacional, basado forzosamente en el desarrollo de las producciones agrícolas, minera e industrial, para lo cual, ha elevado un proyecto al Gobierno. Aclaremos, a este respecto, que el Consejo de Minería no tiene sino carácter consultivo, ya que el ejecutivo corresponde a la Dirección General de Minas.

El valor de la producción minero-metalúrgica ha sido durante el año 1933 —nos dice el señor Fábregas—, de 1.410 millones de pesetas. En 1931 fué de 1.432 millones. Si tenemos en cuenta que en el 33 figura una partida de 50 millones, valor de las aguas subterráneas de las islas Canarias, que no figuraba en años anteriores, podemos decir que el descenso de valor en la producción ha sido de unos 60 millones de pesetas. A impedir que prosiga este importante descenso tiende el plan de trabajos mineros que ha formulado el Consejo de Minería, útil, además, para remediar el pavoroso problema del paro obrero en España.

Plinio aseguraba que salían de nuestro país, en tiempos antiguos, con destino a la Ciudad Eterna, más de 60.000 libras de oro anuales, hoy unos 60 millones de pesetas. El Consejo de Minería sabe esto. Y quiere hacer resurgir la minería romana del oro, cuyos gigantescos trabajos son en algunos puntos asombro del viajero: Las Médulas (León), Caniles y Lancha de Cenes (Granada), Nava de Jadraque (Guadalajara), y provincia de Toledo y Cáceres, éstos últimos de menor importancia. Cierto que la mano de obra era entonces más económica que la actual; pero los progresos de la ingeniería minera permiten ya, a costo baratísimo, la remoción de colosales volúmenes de tierra, contando con agua corriente abundante para la aplicación de abatimiento hidráulico.

Para ello habría que aprovechar, preferentemente, las aguas invernales, que hoy se pierden, en su mayoría, por el carácter torrencial de los ríos españoles. Sólo el Estado puede ejecutar estas grandes obras. Esta es la razón de que se haya promulgado en su favor la ley de Reserva de todos los aluviones auríferos de España, dividiéndose el problema en dos etapas: exploración y preparación para explotación.

Yacimientos de oro, plomo, cobre, etc.

Se proyecta destinar a la investigación de los aluviones aureanos, o sea, prácticos en el lavado a la batea o lavado de arenas auríferas, cien cuadrillas de ocho obreros en los ríos auríferos de Galicia y León, Asturias, Extremadura, Granada, Almería y otros, dentro de un presupuesto aproximado de dos millones de pesetas. Con estos equipos se podrán determinar, en pocos meses, las zonas de mayor concentración aurífera de los ríos españoles, y si el éxito coronara estos esfuerzos podrían ser aumentadas las cuadrillas hasta alcanzar un presupuesto total de cinco millones de pesetas, que tendría ya carácter remunerador.

Para la minería en grande del oro se tomarán, por ahora, como tipo, dos zonas: la de Las Médulas (León) y la del Darro y Genil, en las proximidades de Granada. Se harán las exploraciones por medio de pocillos, sondeos y pequeñas galerías, dentro del presupuesto de dos millones de pesetas, ampliable igualmente—caso de buen resultado—a treinta y seis millones, necesarios para preparar los criaderos, estableciendo traídas de agua, fuentes de ataque, tubos lanzadores de agua a presión ("giants") laberintos, "sluices", etcétera. Principio, todo esto, del resurgimiento de las gigantescas explotaciones romanas.

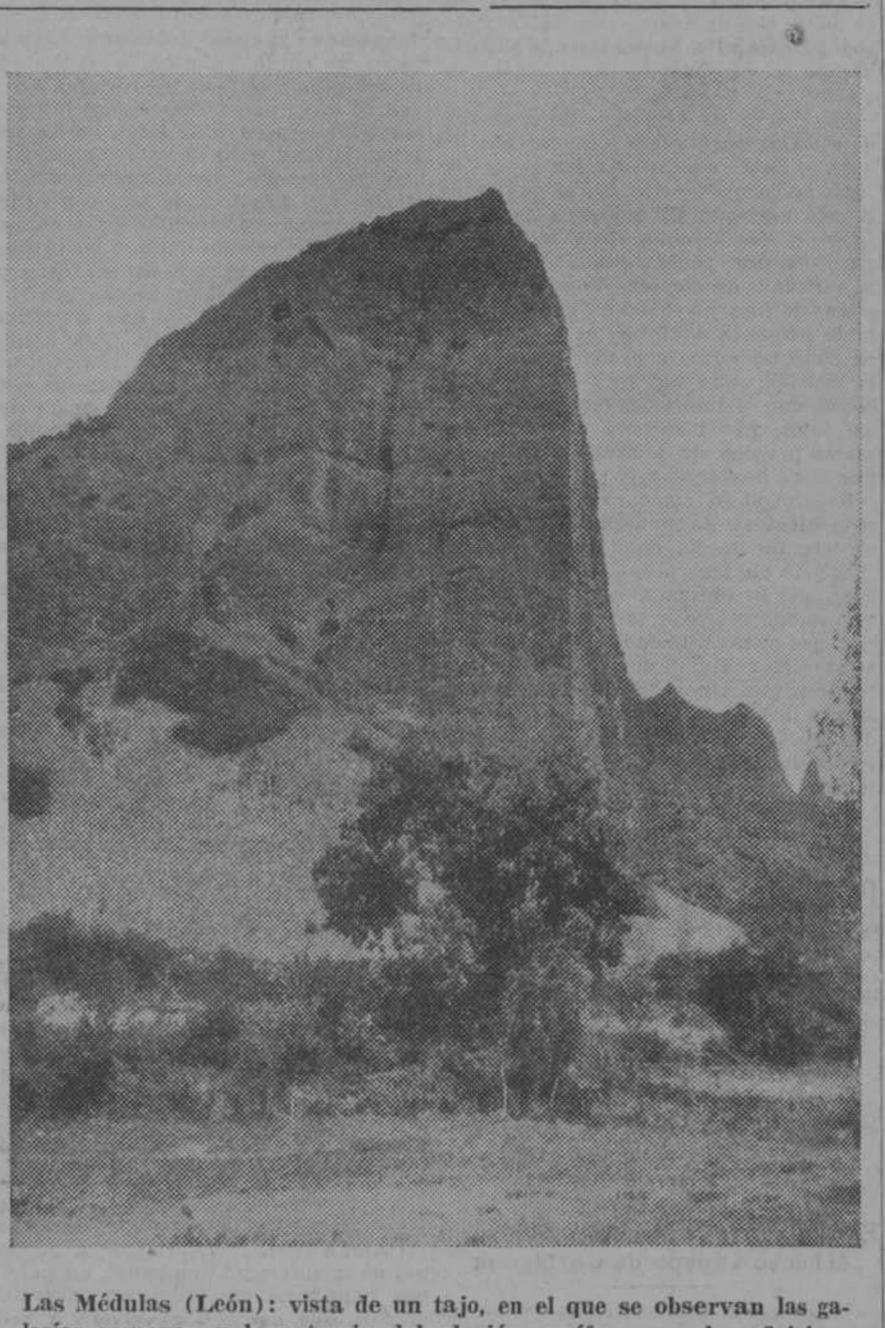

Las Médulas (León): vista de un tajo, en el que se observan las galerías romanas y la potencia del aluvión aurífero que beneficiaban.

(Cliché propiedad del Consejo de Minería.)

En lo referente a la minería del cobre se proyecta invertir un millón de pesetas, teniendo en cuenta lo interesante de una cintura de areniscas cupríferas que, desde Los Arcos (Navarra), se extiende hasta Santa Eulalia del Gállego (Huesca), aparte de otros puntos de las provincias de Huelva y Badajoz, que requieren idéntica atención. Quinientas mil pesetas irán a la zona Norte, y las 500.000 restantes a la meridional. Se harían trincheras, pozos, galerías, etc. Y una vez certificada la existencia de mineral aprovechable se ampliaría el presupuesto a seis millones de pesetas para preparar campos de explotación debidamente productivos.

La minería del plomo acusa, asimismo, una grave decadencia. Las fundiciones existentes han reducido la producción a 88.000 toneladas de plomo metal, cuando hace pocos años pasaba de 140.000. Se impone la investigación de nuevos criaderos y el reconocimiento a mayor profundidad de los campos filonianos de Gádor, Almagrara y Herrerías (Almería), destinándose un millón de pesetas para cada una de las tres zonas y dos millones para la de Almería, ampliables a siete y cinco millones, respectivamente.

En cuanto a la necesidad de alumbramiento de aguas subterráneas para abastecer poblaciones, y teniendo presente que el costo medio del alumbramiento de un litro de agua por segundo, incluso el de maquinaria de elevación cuando sea preciso, puede cifrarse en tres mil pesetas, harían falta treinta millones para abastecer poblaciones de cuatro millones de habitantes, cifra a la que—por de pronto—se limitan los actuales proyectos, calculándose en cinco millones los trabajos preliminares de explotación para veinte mil metros de sondeos semiprofundos y pequeñas galerías estrechas de reconocimiento, amén del material auxiliar. Presupuesto global que podría ser ampliado a veinticinco millones de pesetas.

Trabajo para 30.000 obreros

Teniendo en cuenta los anteproyectos, terminados unos y en vías de conclusión otros, realizados por el Consejo de Minería de España con la cooperación del Instituto Geológico y de las jefaturas de los distritos mineros, el presupuesto general del plan de trabajos mineros propuesto y el número de obreros que se ocuparían en los mismos, es el siguiente:

Oro por aureanos, dos millones de pesetas para prospección e investigación; cinco para explotación, y cuatro mil obreros. Oro de Las Médulas (León), un millón, 23 millones y 8.000 obreros, respectivamente. Oros granadinos-almerienses, un millón, 11 millones y 3.500 obreros. Cobres de Aragón, Huelva y Badajoz, un millón, seis millones y 1.500 obreros. Fosfatos de Sierra Espuña, un millón, dos millones y 1.000 obreros. Plomos de Jaén y Murcia, tres millones, siete millones y 2.000 obreros. Plomos de Almería y desagües, dos millones, cinco millones y 1.000 obreros. Aguas subterráneas (en varias provincias), cinco millones, 25 millones y 10.000 obreros. En total, 100 millones de pesetas de capital a invertir, con 30.000 obreros para trabajos de exploración y explotación.

Esta cifra destinada a minería nacional—se nos asegura—es bien pequeña, por cuanto tal industria, no sólo produce riqueza por valor de más de 1.400 millones de pesetas anuales, sino que podría ser muchísimo más ampliada, dando trabajo a un número bastante superior al de 30.000 obreros. Solamente la minería del oro, llevada en gran escala, podría ocupar a innumerables jornaleros en diversidad de regiones, bien explotada por el Estado, o ya en consorcio con Empresas nacionales de toda garantía.

Una tonelada de oro, en Almería

—No olvide usted—nos dice el señor Fábregas al terminar nuestra entrevista—que solamente en la zona del Cabo de Gata (Almería) se ha extraído en estos últimos años más de una tonelada de cuarzo aurífero, fundido allí mismo y enviado—por desgracia—a Inglaterra, porque aupados en el pretexto de que el metal iba mezclado con partículas de cobre, no fué adquirido por nuestros banqueros nacionales.

Y en zig-zag de despedida, algunas noticias más, escalonadas con humo de cigarro. Que es cierta la actual explotación de minas de plomo; pero son ya viejas y es preciso buscar otras nuevas. Que en España existen más de 4.000 millones de toneladas de gravas y arenas auríferas, con un valor global de 5.000 millones de pesetas. Y que en los aluviones granadinos se conservan los candiles que utilizaban los romanos en sus sondeos, así como curiosos restos de aquella época. Todo está como si hubieran dejado de trabajar ayer mismo. Esto se debe a la huída de los mineros romanos a raíz de la invasión.

GRAN HOTEL
ANDALUCIA PALACE
(ex Alfonso XIII)
SEVILLA
REINAUGURACION, lunes primero de Abril

Miles de víctimas por la crecida del Amarillo

También ha habido inundaciones en los Estados Unidos

CHANGAI, 27.—La crecida del río Amarillo ha inundado varias ciudades y numerosas aldeas chinas, al Oeste de Hantung, al Sur de Hopei y al Noroeste de Honan.

A consecuencia de estas inundaciones, numerosos cadáveres flotan arrastrados por la corriente. Es imposible calcular el número de víctimas, pues mientras unos las estiman en 10.000, otros las hacen elevarse a 50.000.

Las aguas han roto muchos de los diques construídos contra las inundaciones en ambas orillas del río.

Millones de campesinos están en situación angustiosa, refugiados en los árboles y en las techumbres de las casas, pero es imposible acudir en su socorro.

La situación de la ciudad de Shang Yuan, en la provincia de Hopei, es sumamente crítica, pues sus habitantes están aislados por completo.

Cambios en el Gobierno de Polonia

Afectarán incluso a la Presidencia del Consejo

VARSOVIA, 27.—Parte de la Prensa gubernamental anuncia que en los círculos políticos se espera que tal vez se proceda, después de que termine la actual legislatura, a una refundición del Gabinete. El coronel Slaweck, jefe del bloque gubernamental parlamentario, se encargaría entonces, probablemente, de la presidencia del Consejo.

En los círculos bien informados de Varsovia se asegura que el cambio no modificará en nada la línea general de la política polaca, especialmente la política exterior, pues el actual ministro de Negocios Exranjeros continuará al frente de dicho departamento.

Los teléfonos de EL DEBATE son: 21090, 21092, 21093, 21094, 21095 y 21096

ESPAÑA BURSATIL
REVISTA MENSUAL
TODOS LOS VALORES DE TODAS LAS BOLSAS Y BOLSINES
Cambios diarios, máximos, mínimos y medios mensuales. Rendimiento al cambio último de mes. Vencimientos de cupones. Amortizaciones. Derecho bursátil. Jurisprudencia bursátil. Corredores de Comercio. Director: José Antonio Torrente. Año, 25 pesetas; semestre, 12,50. Santa Engracia, 31. Teléfono 30335. Apartado 607. Madrid.

Balmes, sublimación genial del buen sentido

Revalorizó y dió empaque científico al pensamiento político católico. El drama de España en el siglo XIX está en la inadaptación entre la nación y los Gobiernos

CUARTA CONFERENCIA DEL MARQUES DE LOZOYA

Un paso más en el camino de descomposición de la gran España. Veremos caer en este período valores que todavía se conservaban cuando las Cortes de Cádiz. Todo el siglo es de guerra civil; pero en los años que van de 1833 a 1840 es guerra con las armas en la mano.

El pretexto es una cuestión dinástica. Pretexto solamente, porque esta es una contienda entre las dos Españas. El pleito dinástico es insoluble; las dos Españas se agrupan, una, en torno de don Carlos, y otra, en torno de María Cristina, por suponer a aquél absolutista y a ésta liberal. En realidad, por dar un punto de cita y de apoyo concreto a las ideas que cada una sustenta.

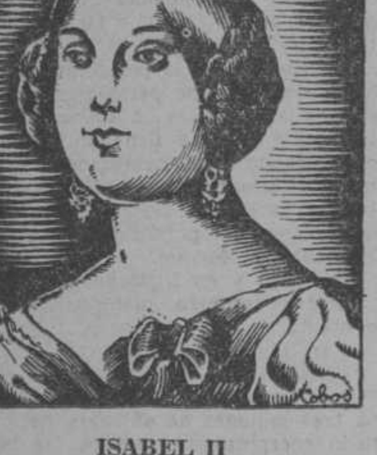
ISABEL II

El choque es verdaderamente feroz. Cuando Carlos III, había aún cortesía; ahora es la barbarie desatada. En este momento envía la Providencia a un hombre extraordinario, que representa a la España eterna y que quiere encauzar la lucha.

El Poder público que prevalece, el de Madrid, se deja llevar ahora también de la corriente imperante en Europa. Está de moda en el continente la semi-legitimidad, una transacción entre la voluntad popular y los derechos de las casas reinantes. La monarquía tuvo la desgracia de que los monárquicos, con doctrina coherente y trabada, los de verdad, se fueron todos al campo carlista y fueron vencidos. Isabel II quedó desamparada por ellos y rodeada de moderados y progresistas. Los primeros ya saben ustedes lo que fueron; los segundos eran republicanos en teoría.

El conferenciante expone los gobiernos y sistemas políticos de Cea Bermúdez (despotismo ilustrado), de Martínez de la Rosa (régimen bicameral de próceres y procuradores), del conde de Toreno (rabiosamente anticlerical), de Mendizábal, de origen judío, que suprimió las Ordenes religiosas y confiscó sus bienes, enriqueciendo a los ricos, empobreciendo más a los pobres y dañando gravemente al tesoro artístico del país.

La época de más furia anticlerical

Esta es la época de más furia anticlerical que se ha conocido en la Historia de España. En 1808 el pueblo combatía a los franceses a las órdenes de los curas y de los frailes; veinte años después menudean las matanzas de frailes. La violencia de estos motines es indecible. Las logias han realizado en poco tiempo una obra verdaderamente maravillosa. También se recrudece, ahora más que nunca, la intervención de los militares en política. Como son necesarios, a causa de la guerra civil, tienen a su merced al Poder público.

Los Gobiernos varían según place a los generales. En 1834 hay un motín de generales en el Norte y la Reina obedece cambiando de Gobierno; en 1835, un motín de oficiales en la Puerta del Sol; en 1837, un motín de sargentos en La Granja. Anarquía, descomposición y desconcierto por dondequiera; tres cuartas partes del país no obedecen al Poder Central. En tales circunstancias suena la voz de Balmes, que tiene veinticinco años en 1835. Siguen unos datos biográficos.

Balmes es la sublimación genial del buen sentido. Su visión del pueblo español demuestra que no se deja impresionar por las apariencias, sino que va certeramente a lo hondo y permanente. Para él, la turbulencia se halla más bien en las clases superiores que en el pueblo. El pueblo español es laborioso. El drama político de España reside en la inadaptación entre la nación y los Gobiernos. En España hay dos Constituciones: una, escrita por el dedo de Dios sobre el polvo de los siglos; la otra, copiada de cualquier parte. De aquí el desequilibrio y el desgobierno; no se armonizan lo político y lo social. Los movimientos políticos no son colectivos, sino motines; no participa en ellos el pueblo, sino unos cuantos. El país no se siente representado en el Parlamento.

Balmes ante la anarquía

Balmes ve un mal en el centralismo y manifiesta a lo largo de sus escritos políticos cierta antipatía por Madrid. Otro mal es la excesiva burocracia, verdadero sistema de explotación pública, consecuencia necesaria de la democracia.

Balmes no se limita a observar y a criticar. Lo más original en él es la parte constructiva. Hay que enlazar lo pasado con lo presente, no establecer separación ni divorcio entre la sociedad y el Estado, dar entrada a la España tradicional y encauzar al propio tiempo las inquietudes modernas. Algunas veces parece partidario del bien posible, como única forma de evitar la permanente guerra civil.

En los liberales había anarquía en las ideas y en los hechos; en los absolutistas, anarquía en las ideas y despotismo en los hechos; Balmes estimaba que lo fundamental era acabar con la anarquía en las ideas; lo demás sería consecuencia de esto. Es necesario que España goce de unidad moral y de unidad política. Lo primero significa catolicismo y lo segundo monarquía. En el sistema de gobierno deben entrar por mucho las cosas y por poco los hombres; debe poseer robustez intrínseca el sistema para que no tenga que mendigarla a cualquier general.

Era partidario de la unidad, sin desesperar de Portugal y hasta llegar a desconocer la fuerte personalidad de las regiones españolas. Defendía una autonomía administrativa muy limitada para éstas, singularmente para Cataluña.

La Monarquía no debe ser producto del cálculo, sino del sentimiento nacional. Dede ser efectiva; el Rey, reina y gobierna. El trono debe estar bien asentado, pero rodeado de instituciones orgánicas poderosas, que garanticen la libertad.

La Constitución sólo debería tener dos capítulos

La Constitución debiera ser brevisima, sin que tuviera en ella cabida nada contingente ni cambiable. En sentir de Balmes, tendría solamente dos capítulos. El primero, el Rey es soberano. El segundo, la nación en Cortes otorga los tributos e interviene en los momentos difíciles. Sistema bicameral: el Senado sería una fuerza social, representante de fuerzas sociales; para la Cámara popular, no todo el mundo podría ser elegible, ni elector. El Poder judicial, absolutamente independiente. En lo internacional, neutralidad; pero con una gran flota.

Tal fué la actitud concreta de Balmes frente a las situaciones de su tiempo. Otro día veremos su ideario político abstracto. Su eficacia inmediata fué bien escasa. Su gran mérito, haber revalorizado y dado empaque científico al pensamiento católico, monopolizado hasta entonces por frailes ramplones. Durante toda la segunda parte del siglo, los católicos lucharon con armas del arsenal de Balmes.

Tal es, en síntesis, la cuarta conferencia pronunciada ayer en el Centro de Estudios Universitarios por el marqués de Lozoya sobre «Ideas políticas españolas del siglo XIX».

"EL PARAISO"

Terminadas las obras de **REFORMA**, esta acreditada casa, al inaugurar sus salones, presenta la más bellísima y sugestiva colección de

VESTIDOS Y ABRIGOS

de última creación y de líneas irreprochables. Nuestra

ROPA INTERIOR

y

EQUIPOS PARA NOVIA. INIMITABLES

es un éxito constante. Precios asombrosos al alcance de todos.

Carrera San Jerónimo, 6

y

VICTORIA, 1

Las conferencias del P. Laburu sobre el matrimonio

dan una gran actualidad a la Colección "**AMOR, MATRIMONIO, FAMILIA**"

Obras publicadas:

Amor, Matrimonio, Familia, por Schmidt. Un vol. Ptas. 5 rtca. y 7 tela.

Pensamientos cristianos sobre la vida sexual, por Gatterer, S. J. Un volúmen Ptas. 3 rtca. y 5 en tela.

Hacia el matrimonio, para el tiempo del noviazgo, por R. Plus, S. J. Un vol. Ptas. 3 en rtca. y 5 en tela.

Juventud y pureza, por Morice. Un vol. Ptas. 4 rtca. y 6 tela.

En prensa, para salir a primeros de abril: **La continencia periódica en el matrimonio, según el método de Ogino**, por el Dr. J. Manyá Alcoverro, ex profesor de Teología en el Seminario de Tortosa, y Dr. E. Terrades Tintoré, médico ginecólogo.

Otras obras importantísimas en prensa

E. Subirana, S. A. Editorial Pontificia

Puertaferrisa, 14. Barcelona

De venta en todas las buenas librerías

De política agraria

El concurso de trigos y la Banca

Ayer terminó el plazo de información pública sobre el proyecto de pliego para la adjudicación del concurso triguero.

A última hora, como habíamos anunciado, se presentaron varias observaciones. El concurso se anunciará pronto, salvo «fuerza mayor». Y es probable que la Banca nacional, oportunamente requerida, preste su colaboración.

Y en España, ¿no?

En la Argentina, la exportación de algodón producido en las tierras del Plata, va en aumento. Según datos de la Cámara Algodonera, el envío de algodón argentino al extranjero llega ya a las 40.000 toneladas; es decir, cuarenta millones de kilos.

España consume 100 millones de kilos al año, y casi todo lo compra a los Estados Unidos. ¿No es hora ya de volver a pensar en la ley fomentadora del cultivo del algodón andaluz?

III CRUZADA A TIERRA SANTA

DEL 24 ABRIL AL 27 MAYO

El **PATRONATO PRO-JERUSALEM** ofrece el mejor itinerario y la máxima comodidad de Barcelona a Barcelona en barco propio. Pida condiciones y folletos al director del **PATRONATO PRO-JERUSALEM**. Escuelas, 18, VITORIA, o a Don Valentín Caderot. Comercio de objetos religiosos. Bordadores, 11, MADRID.

NOTICIAS DE ULTIMA HORA

Miller vence por puntos a Quadrini

BARCELONA, 27.—En el Teatro Olimpia se celebró una velada de boxeo, en la que Miller venció por puntos al italiano Quadrini, el cual fué ovacionado por la heroica defensa que opuso al campeón del mundo.

Los demás combates fueron: Porat venció a Hernández por puntos.

Trincher a Rancho, también por puntos.

Frog a Minuell, por abandono en el quinto asalto.

Alcalá venció igualmente por puntos al polaco Sweresky.

El último combate, a ocho asaltos, fué entre Batalino y Blay, pesos ligeros. Venció el primero por puntos.

MARIA ISABEL. — "Tres a uno", sainete de don Luis de Vargas

No desmiente el autor de "Charlestón" su concepto de teatro claro, limpio y simple, en el que emplea como fórmula los tres elementos fundamentales de ambiente, tipos y diálogo que corresponden a un sentido de realidad y a una visión de sainete, ambas tan hondas, tan castizas y tan bien orientadas, que le han llevado a recabar nuevamente, como en los tiempos clásicos, la manera sainetesca, que había reducido su campo a lo puramente popular, a tipos y escenas de otras clases sociales.

Con visión de sainetero ha encontrado ese ambiente vario y abigarrado del deporte, en el que se mezclan gentes de todas las procedencias, en el que se da la nota vibrante del esfuerzo, de la actividad y de la lucha continua, y entusiasmado por tantas posibilidades, por la variedad de aspecto y por el dinamismo de una juventud en tensión constante hacia la victoria, se ha inhibido un tanto no como captador y pintor de la realidad, que ahí está llevada a la escena con primorosos rasgos, sino como autor que incorpora a la realidad rasgos propios de asunto, de complicación y de incidentes.

Ha procedido como excelente y honrado sainetero de manera tal, que, obsesionado, no se ha dado cuenta de que el sainete en tres actos no tiene posibilidad, que la obligada simplicidad de la manera no sostiene tan dilatada duración, que el mal llamado sainete en tres actos es en realidad una comedia de costumbres, con tipos de sainete, pero con asunto, interés y complicación de comedia. Es decir, que el interés de pura verdad del sainete cede el puesto al interés de acción.

Y éste es el caso de "Tres a uno". Ahí quedan para su estudio tipos tan bien hechos, como el futbolista barriobajero, y el entrenador cordobés, mixto de inglés, y el camarero del Club, y la vecina desganada, y tipos de menor cuantía, todos de carne y hueso, y el diálogo, ligero, gracioso, lleno de tipismo y verdad, y muchas escenas completas y el ambiente...; pero, a lo largo de los tres actos, la repetición de estas notas, perdida la novedad, van disminuyendo en efecto, y el asunto, que aun con su escasa novedad era bastante para animar a un sainete, resulta débil, y las escasas reacciones que se operan en torno de él no dan la intensidad necesaria.

Queda, sin embargo, una dignísima visión de sainetero y una obra limpia, correcta y moral.

En la representación, modelo de conjunto, destacó Isabel Garcés en un tipo primoroso, todo gracia y espontaneidad. Somoza, en un personaje rico de matices, supo, sin perjuicio de la gracia, conseguir momentos de emoción. María Gámez acertó en una intervención rápida, y Conchita Ruiz dió una suave nota sentimental a un tipo exteriormente grotesco.

Muy sobrio y digno Fernando de Granada. Tudela, tan actor como siempre. Orjas, muy natural y muy gracioso, y Pedrote consiguió su profunda y simpática verdad.

El público escuchó complacido y aplaudió en los finales de actos. El autor no salió a escena por razones de familia.

Jorge DE LA CUEVA

Las reivindicaciones de Alemania

BERLIN, 27.—Según el enviado especial del "Daily Telegraph", en Berlín, las reivindicaciones que el señor Hitler expuso a los ministros ingleses sobre las condiciones para el retorno de Alemania a la Sociedad de Naciones son, entre otras, las siguientes:

"Derecho a poseer una flota de 400.000 toneladas.

Unión de la Prusia oriental al Reich, mediante la supresión del pasillo polaco

Reajuste de las fronteras de Checoslovaquia.

Reincorporación a Alemania de tres millones y medio de alemanes.

Unión económica a Austria, y, por último, igualdad de fuerzas aéreas con Inglaterra y Francia."

Aun cuando en los círculos oficiales se espera la llegada de sir John Simon antes de formular comentarios sobre las reivindicaciones del Reich y las conversaciones de Berlín, se indica que estas reivindicaciones se ajustan en sustancia a las que indica esta mañana el citado periódico.

El aumento del precio de los periódicos

Hoy publica la "Gaceta" la ley que aumenta a 15 céntimos el precio de los periódicos, a partir del día 1 de julio.

También publica la "Gaceta" de hoy un decreto del ministerio de Marina convocando oposiciones para cubrir seis vacantes de capitán auditor y dos de teniente en el Cuerpo Jurídico de la Armada.

Ultimo plazo para las licencias de "radio"

Por una orden del ministerio de Comunicaciones, que aparece en la "Gaceta" de hoy, se concede un último plazo de un mes para la obtención de licencias de aparatos radiorreceptores.

Incidentes en Oviedo y La Coruña

OVIEDO, 27.—Cuando en el «cine» Jovellanos se proyectaba una película en la que figuraban varios episodios de la Gran Guerra, se produjo un formidable escándalo al salir una vista de Rusia. Un grupo de extremistas aplaudieron y fueron contrarrestados por los demás espectadores. Acudió un camión de guardias de Asalto, que practicaron 17 detenciones.

* * *

LA CORUÑA, 27.—Esta mañana, una de las compañías de guardias de Asalto de guarnición en esta ciudad celebraba ejercicios de tiro con mortero y ametralladora en la playa de Bastiagueiro. Asistió el gobernador civil.

Cuando se hallaban en los ejercicios llegó la noticia de que en la península de la Torre de Hércules unos jóvenes estaban dedicados a ejercicios militares, vestidos con jerseys rojos, los puños en alto, y cantando la Internacional. Inmediatamente salieron para el lugar del suceso dos camiones con guardias.

Algunos de los individuos se quitaron la camisa roja y se tiraron al mar, pretextando que estaban bañándose. Fueron detenidos 42 individuos y puestos a disposición del gobernador civil.

Comida de vigilia todos los viernes de Cuaresma en el jardín de invierno del Café María Cristina, atendido por el mejor cocinero de Madrid.

CONTINUA LA SEMANA "PRO ECCLESIA ET PATRIA" EN PALMA

Preparativos para la Asamblea anual de la Juventud Católica de Galicia

El domingo entrará en su diócesis el nuevo Obispo de Cartagena

PALMA DE MALLORCA, 27. — La tercera conferencia de la Semana "Pro Ecclesia et Patria" se celebró en el salón de actos del Palacio episcopal, bajo la presidencia del Prelado. Corrió a cargo de don Guillermo Colom Ferrá y versó sobre "Ramón Lull, patriarca de la poesía catalana".

La Asamblea de Juventudes de Galicia

LA CORUÑA, 27.—La Juventud Católica de Pontevedra trabaja activamente para la celebración de la asamblea anual de Juventudes Católicas en Galicia, que este año se celebrará en aquella ciudad.

El domingo entrará en Murcia el nuevo Prelado

MURCIA, 27.—El "Boletín Oficial de la Diócesis" publica una circular del Vicario capitular, don Antonio Alvarez Caparrós, sobre la llegada, el próximo domingo, del Prelado don Miguel de los Santos Díez Gomara. Los sacerdotes residentes en los pueblos acudirán a las estaciones con una Comisión de vecinos para ofrecer sus respetos al nuevo Prelado. Este será cumplimentado en la estación de Murcia por todo el clero de la ciudad, y después de una visita previa a la Catedral se trasladará al Palacio, donde desfilarán, por orden jerárquico, para ofrecerle sus respetos.

A las cinco de la tarde el Obispo marchará, procesionalmente, desde Palacio a la Catedral, donde hará su entrada solemne. Irá precedido por el Cabildo, que después le acompañará a Palacio en la misma forma.

La consagración del doctor Echeguren

OVIEDO, 27.—Se ha reunido el cabildo catedralicio para tratar de los actos que se celebrarán el día que haga su entrada en la ciudad el nuevo Obispo de la diócesis. Fueron designados el Deán de la Catedral y el Arcipreste y Gobernador eclesiástico para que, en representación del Cabildo, asistan a la consagración del nuevo Prelado, que se celebrará el 7 de abril en la Catedral de Vitoria. Se nombró a don Arturo Alvarez para organizar los actos del día en que haga su entrada el doctor Echeguren. Se ha convenido que las ceremonias revistan la mayor modestia, en recuerdo de los virtuosos sacerdotes muertos durante el movimiento revolucionario.

El señor Echeguren llegará el día anterior a Noreña. Allí acudirán a recibirle las autoridades y Comisión del Cabildo. La entrada en Oviedo será por la tarde, en automóvil. La comitiva se dirigirá a la iglesia parroquial de San Tirso, donde el Prelado se revestirá de pontifical y, acompañado del Cabildo de la Catedral, se dirigirá a la capilla del Rey Casto, donde se cantará un solemne Te Deum.

DE PROVINCIAS

Andalucía

CADIZ, 27.—Conducido por la Benemérita, salió en automóvil el capitán Manuel Rojas, procesado por los sucesos de Casas Viejas, el cual viene a reintegrarse al castillo de Santa Catalina, después de pasar un mes de permiso al lado de su madre, que se halla enferma.

Murcia

CARTAGENA, 27.—Debido a gestiones de la autoridad municipal, los patronos panaderos han acordado abaratar el pan, que desde hoy volverá a venderse a 0,70 pesetas el kilo de primera clase.

GRANADA, 27.—El muerto de una puñalada en el suceso de ayer resultó ser Francisco Morón Martín, industrial, que riñó con Rafael Montijano, el cual sufre también una herida que le hizo aquel con un garrote. Parece que el matador estaba algo bebido.

—En Almuñécar ha sido detenido Juan Micas, por denunciar falsamente que había sido atracado, arrebatándole 55 pesetas. La Benemérita comprobó que el dinero se lo había gastado alegremente y que había denunciado el robo por justificar ante su esposa la inversión del jornal. Ingresó en la cárcel.

SEVILLA, 27.—Mañana saldrá una escuadrilla a hacer un vuelo por las provincias de Córdoba y Jaén y arrojar sobre ellas un millón de prospectos de propaganda de la Feria y Semana Santa.

—A la Exposición de Avicultura, que se celebrará aquí del 21 al 25 del próximo abril, se han inscrito ya 700 concursantes. Se expondrán muchos curiosos ejemplares de las diversas razas avícolas que hay en España.

Aragón

ZARAGOZA, 27.—La Facultad de Medicina ha organizado dos conferencias científicas extraordinarias a cargo de los profesores suizos doctor Najo, de la Universidad de Zurich, y Rothlin, de la Facultad de Medicina de Basilea.

—En la carretera de Valencia fué atropellado por el carro que guiaba José Zapata Lahoz, de treinta y seis años. Ingresó en el Hospital en grave estado.

ATECA, 27.—En Torrijos de la Cañada, por motivos de índole familiar, Pedro Martínez Moreno, de cuarenta y un años, dió muerte a golpes de azada a su suegro, Bernardo Portero Palacios, de setenta y dos, viudo. El agresor se presentó después en el Juzgado.

Castilla

CIUDAD REAL, 27.—En Porcuna, jugando con una escopeta el niño de once años Julio Avilés Delgado, se le disparó el arma y ocasionó la muerte instantánea de otro niño de cinco años, llamado Gregorio Gómez.

—En Almodóvar fué detenido Félix García Solana, por promover un formidable escándalo en un bar céntrico, pretendiendo destrozar a tiros las botellas y demás cristalería. Se hallaba en estado de embriaguez.

Galicia

ORENSE, 27.—En las obras del túnel del ferrocarril Orense-Zamora hicieron explosión dos bidones de carburo. Se produjo un desprendimiento de tierras que sepultó a dos obreros, Antonio López y Manuel Gaitero, los cuales resultaron muertos.

VIGO, 27. — Un fuego destruyó por completo, en Mourente, la fábrica de aserrar maderas de doña Claudina Blázquez. Las pérdidas son cuantiosas. Se ignoran las causas del siniestro.

León

LEON, 27.—En Cistierna apareció el cadáver de un vigilante de consumos, llamado Epifanio Fernández, que había salido, momentos antes, en persecución de una camioneta que transportaba vino de contrabando. Se ignoran las circunstancias de la muerte, aunque se cree, por lo que declaran algunos testigos, que vieron a la víctima montar en los estribos de la camioneta, que ésta debió arrancar violentamente atropellando al consumero. Han sido detenidos los ocupantes del vehículo, llamados Esteban Marigorria y Andrés García. Niegan su responsabilidad.

—Han sido denunciados los niños Eusebio Gómez, de trece años; Saturnino Martínez, de diez; Manuel López, de once y José García, de ocho, los cuales formaban una banda que se dedicaba a cometer raterías.

Levante

ALICANTE, 27.—El maestro nacional Valeriano Añaños, que mató a su esposa, también maestra, ha sido condenado a veinte años de prisión y pesetas 20.000 de indemnización.

VALENCIA, 27.—Por falta de trabajo cerraron los talleres metalúrgicos «Torras», en los que había unos 300 obreros. Hoy fueron abiertos de nuevo y entraron al trabajo ocho obreros y un capataz. Parece que en breve serán readmitidos algunos obreros más.

Un proyecto de obras públicas en Asturias

Asciende a seis millones de pesetas. En breve comenzarán las obras del aerodromo

HOY TERMINARA EL CONSEJO DE GUERRA POR LOS SUCESOS DE UNCASTILLO

OVIEDO, 27.—El ingeniero jefe de Obras públicas ha presentado al gobernador un proyecto de obras para realizar en la provincia, consistentes en reparaciones de carreteras, construcción de otras y algunas otras obras, con un presupuesto de seis millones de pesetas, para combatir el paro obrero. Este proyecto será elevado a los poderes públicos.

Para comenzar la construcción de cuarteles

Con objeto de comenzar la construcción, en toda Asturias, de 40 cuarteles para la Guardia civil, la Junta de socorros ha concedido la cantidad de seis millones de pesetas.

El aeródromo militar

El coronel Aranda estuvo hoy en los terrenos del futuro campo de aviación de la Morgal, acompañando a una Comisión de técnicos que coincidieron con la opinión de dicho coronel en cuanto a las parcelas que de momento son necesarias. En breve se comenzará a trabajar para que las escuadrillas militares que sean destinadas, puedan tomar parte en las próximas maniobras militares que se efectuen.

Heroica actuación de un francés

Se ha conocido la actuación del súbdito francés Pierre Escomel al lado de las fuerzas leales durante el pasado movimiento revolucionario. Este señor fué sorprendido por los sucesos revolucionarios cuando se hallaba en el hotel Inglés. Y al evacuar las fuerzas el edificio, M. Escomel, se hizo cargo de una ametralladora, disparando contra los rebeldes que atacaban desde la Diputación. Al ser incendiado el hotel, este señor, pasó a defender otra posición de las fuerzas leales, con las que estuvo en todo momento. El alcalde ha manifestado que se propone abrir una información para comprobar estos hechos, y proponer una recompensa.

No cejan los extremistas en sus patrañas

GIJON, 27.—Esta tarde gran cantidad de mujeres se presentaron en las escuelas públicas con objeto de llevarse a sus hijos, ante la noticia que circuló de que se les iba a aplicar una vacuna para matarlos. Se decía que en las escuelas había un sacerdote y un guardia de Asalto encargados de aplicar esta vacuna. La opinión está indignadísima ante la burda patraña que los elementos extremistas están haciendo circular por toda Asturias.

Una lápida a los defensores de Uncastillo

ZARAGOZA, 27.—El día 3 de abril será descubierta una lápida en Uncastillo en honor de los heróicos defensores del cuartel de la Guardia civil durante los sucesos del pasado octubre, en los que murieron dos guardias y resultaron heridos un teniente y seis números. El acto ha sido organizado por las autoridades civiles y militares de la provincia y es probable que asista el general inspector de la Benemérita.

Hoy terminará el Consejo

ZARAGOZA, 27.—El Consejo de guerra por los sucesos de Uncastillo reanudó esta mañana sus tareas y continuó hasta las nueve de la noche. Han informado catorce defensores y después el fiscal mantuvo sus conclusiones. Ha retirado la acusación contra los procesados Pablo Zarona, Crescenciano Charles, Juan Cervero, Angel Guillén, Antonio Pérez, Serafín Blasco e Hipólito Pueyo. Mañana continuará el juicio, para las rectificaciones de defensores y fiscal. Acto seguido, el Tribunal dictará sentencia.

Otros Consejos de guerra

BILBAO, 27.—Se han visto hoy dos Consejos de guerra, uno contra Herminio Escalona y otro contra Eugenio Ordóñez y Angel María Castillo, acusados de sedición. Parece que en ambos se ha dictado sentencia absolutoria.

Por el delito de tenencia ilícita de armas y explosivos se vió otro Consejo de guerra contra Agustín Martín y cuatro más. Estos individuos tenían un depósito de bombas en la calle del General Castillo, y, al efectuar un registro la Policía, tiraron una bomba, que hirió gravemente a un agente y levemente a otros varios, además de disparar contra ellos. No parece que ha habido prueba suficiente contra los encartados, pues el principal complicado, Martín Gil, se encuentra en el extranjero.

* * *

ALICANTE, 27.—En Consejo de guerra ha sido condenado a dos años y seis meses de prisión Angel Castell García, acusado del delito de insulto a la fuerza armada, en Elche.

Hallazgo de armas y bombas

BILBAO, 27.—En Baracaldo, en unos zarzales, fueron encontradas 14 pistolas, un rifle y dos bombas ojivales, de gran tamaño.

Revolucionario detenido

VALENCIA, 27.—Isaac Brue se presentó a pedir limosna en el domicilio de un guardia de Asalto. Al preguntarle éste de dónde venía, dijo que de Asturias, y aseguró que había tomado parte en los sucesos revolucionarios, por lo cual lo detuvo.

Levantamiento de clausura

CIUDAD REAL, 27.—Ha sido levantada la clausura que pesaba sobre las Casas del Pueblo de la capital y de Puertollano.

Mañana la declaración ministerial belga

LOS NUEVOS MINISTROS JURARON SU CARGO AYER

El partido liberal exige que se mantenga el valor actual del franco

BRUSELAS, 28. — Esta tarde han prestado juramento ante el Rey los nuevos ministros.

En la reunión celebrada por el grupo de derechas de la Cámara, se acordó, por 25 votos contra 13 y 8 abstenciones, conceder su confianza al Gobierno.

El grupo de izquierdas liberal de la Cámara y del Senado, ha votado igualmente su confianza al Gobierno, por 17 votos contra 14 y una abstención. También el Consejo nacional del partido, después de una discusión apasionada sobre el problema del franco, se ha pronunciado por 27 votos contra 13 y tres abstenciones, en favor del Gobierno, a condición de «que su programa suponga el mantenimiento legal del franco en su paridad oro actual».

La declaración ministerial

BRUSELAS, 27.—Los miembros del nuevo Gobierno terminarán esta tarde la redacción de la declaración ministerial, que será leída el viernes en las dos Cámaras. La declaración fué sometida ayer a la deliberación de los ministros.

Frente a la inquietud creciente que se puede observar desde ayer a propósito de la moneda belga, tanto en Bélgica como en el extranjero, el Gobierno belga intentará, ante todo, establecer una situación neta en la política monetaria.

GRIPE, CATARROS NO

LOS CONOCE EL CLIMA BUSOT.

HOTEL, CASAS, CHALETS

Informes: Admor. BUSOT. Apart. 76.

ALICANTE

Pastillas
BONALD
PREVENTIVAS PARA LOS CATARROS, ANGINAS Y LARINGITIS

El decaimiento físico

se transforma en

vigor extraordinario

si las jóvenes **DEBILES** e **INAPETENTES** se tonifican con el famoso reconstituyente **Jarabe Salud**, que es entre todos los conocidos el que más rápidamente regenera el organismo depauperado. Por su eficacia mereció la aprobación de la Academia de Medicina y durante medio siglo no ha tenido rival el **Jarabe de**

HIPOFOSFITOS SALUD

Sus efectos tienen la misma eficacia en invierno que en verano. Para que sea legítimo, pídase envasado en frasco de origen, pues no se vende a granel.

Es el Jarabe Hipofosfitos Salud mi preparado favorito, el tónico-reconstituyente y excitante del apetito que no encuentra similar ni otro tan seguro en sus efectos.—Dr. Mariano Alonso, Pizarro, 16.-Valencia.

LAXANTE SALUD

Corrige la pereza intestinal por antigua que sea y normaliza los excesos biliares. Jamás produce irritación. Grageas en cajitas precintadas. Pídase en farmacias.

LA VIDA EN MADRID

Opiniones "extremas"

Seguimos en pleno comentario político rumoroso.

Comentario "soto voce" en el que cada ciudadano emite su dictamen e indica una solución para desatar el nudo.

Y es el caso que la semana se desliza serena como ninguna en el solar del hemiciclo parlamentario.

El ruido está fuera y entre la algazara de unos y otros, las claras palabras de los primates de la política tienen una legión de distintas interpretaciones.

—Don Alejandro ha dicho a los periodistas que hace un tiempo hermoso.

—Pues eso quiere decir—explica uno—que aquí no pasa nada.

—No, señor—arguye otro—. Quiere decir el presidente con esas palabras que se avecinan grandes acontecimientos, pues es sabido que tras de la tempestad viene la calma, y tras de la calma la tempestad.

Y con tan especiosas "sutilezas" cada madrileño anuncia un programa y fabrica todo un sistema político.

* * *

Huyendo del acoso político que apenas nos dió ayer tiempo para tomar el sol, nos refugiamos por la noche en un "cine" "de una hora" para solazarnos con el vago y ameno noticiario de tanda.

Nunca lo hubiéramos hecho. También allí había política, y política internacional, por añadidura.

En el mosaico peliculero, entre las travesuras de un ratón y las perspectivas luminosas de un lago suizo, surgió de pronto un desfile militar germánico de vigorosos rasgos marciales. En el acto unos ciudadanos emboscados en las últimas filas comenzaron a "opinar" con los pies de un modo ruidoso.

Vino otro asunto a la pantalla y tornó a los pocos minutos el tema guerrero a proyectarse con acompañamiento de parches y clarines.

Con ruidosos compases era el ejército ruso el que marchaba en recias columnas y los "opinantes" volvieron a la crítica, pero esta vez lo hicieron con las manos de un modo entusiástico.

El cronista, que había contemplado con idéntica emoción ambos desfiles, por su puro interés espectacular, no acertaba a comprender el distinto trato obtenido por tan análogos trozos de celuloide.

¿No habremos oído bien?, pensábamos.

Pero otro cuadro de proyección interrumpió nuestros "devaneos", presentándonos a la vista una división italiana marcando el paso con cornetas y tambores.

Y los emboscados políticos internacionales volvieron al ruido pedestre de la primera vez.

—Pero, señor—nos atrevimos a preguntar al compañero de localidad—, ¿en qué quedamos?

—No haga usted caso. ¿Qué puede usted pedir a quien opina con los cuatro extremidades?—**CORBACHIN.**

Academia de Ciencias

Anoche celebró sesión plenaria la Academia de Ciencias Exactas, Físicas y Naturales bajo la presidencia del señor Cabrera.

El secretario presentó las siguienes obras: "La matemática española en el siglo XVII", por don José A. Sánchez Pérez; "El P. José de Zaragoza y la astronomía de su tiempo", por don Armando Cotarelo Valledor: "Los historiadores de la matemática española", por don Francisco Vera, y otras de diversos autores extranjeros.

Se dió cuenta del fallecimiento del sabio sueco Axel Vallen, director del Servicio Hidrográfico y Meteorológico.

Se reciben invitaciones para los centenarios de la Academia de Ciencias de Dijón y Sociedad de Ciencias Naturales de Búffalo (EE. UU.).

Se vota definitivamente, como académicos corresponsales nacionales, a los catedráticos de Valencia, Sevilla y Zaragoza, señores Cámara, Peñalver y Galán, y como extranjeros, los señores Duarte, de Caracas; Da Cunha, de Lisboa, y Severi y Enriques, de Roma.

El señor Cabrera dió cuenta del curso de conferencias que darán los miembros de la Comisión de Estudio que recientemente visitó nuestro territorio de Santa Cruz de Mar Pequeña (Ifni), y de otra conferencia que dará el sabio físico Schrödinger, Premio Nobel y creador de la nueva mecánica ondulatoria.

Finalmente, el doctor Esser dió cuenta de sus proyectos para constituir un Instituto Internacional de Cirugía structiva.

Funerales por el médico de Cantalejo

Costeada por la Hermandad de San Cosme y San Damián se celebrará una misa de Réquiem mañana, viernes, a las once de la mañana, en la iglesia de Nuestra Señora del Carmen, por el alma del que fué organizador de la Hermandad en la provincia de Segovia, doctor Parra, vilmente asesinado.

Se aplaza la conferencia de Gil Robles

Se nos envía la siguiente nota:

«Por circunstancias imprevistas, ha tenido que ser aplazada la conferencia que, organizada por la Agrupación de Propietarios de Fincas Rústicas de España, había de pronunciar el diputado a Cortes don José María Gil Robles, el día 29 del actual, a las siete de la tarde, sobre «Orientaciones en la política agraria».

Acto aplazado

El acto que para el día 31 había organizado la Institución Católica de Protección post-carcelaria de la Mujer, en el salón de los padres Salesianos, ha sido aplazado, por haber prometido su intervención el señor Pemán. Oportunamente se anunciará el día en que ha de celebrarse la fiesta.

Una Hermandad religiosa de ferroviarios

Recibimos la siguiente nota:

«Proyectándose la organización de una Hermandad Religiosa Profesional de los Ferroviarios Católicos, bajo la advocación de San Fernando, se ruega a todos los ferroviarios católicos, de cualquier Compañía, tanto activos como jubilados, sea cualquiera su categoría o empleo, se sirvan enviar su adhesión a don Jesús Santos Hernández, Archivo de Vía y Obras de la Compañía del Norte, paseo del Coronel Montesinos, edificio A, piso segundo.»

El acceso a la Plaza de Toros

La Sociedad Madrileña de Propietarios de Automóviles de Alquiler, ante el estado lamentable en que se han abierto al tránsito los accesos a la nueva Plaza de Toros, ha realizado gestiones cerca de la Delegación Municipal de Tráfico, y ha obtenido autorización para que, ya en la corrida de hoy, el retorno lo hagan los coches taxímetros por la misma calle de Alcalá.

Los Sindicatos Libres

Ha permanecido varios días en Madrid el presidente de la Confederación Nacional de Sindicatos Libres de España, Ramón Sales. El objeto de su viaje ha sido reorganizar en esta capital los Sindicatos Libres. Ya ha quedado nombrada la Comisión reorganizadora e instalado el domicilio social, en la calle de San Marcos, 39, donde se reciben las adhesiones.

Banquete al director de la Escuela Industrial

Los profesores de la Escuela Industrial de Madrid obsequiarán a su director don Federico de la Fuente, con un banquete, que se celebrará en el Círculo de Bellas Artes, el sábado, día 30, a las dos de la tarde. La Federación Nacional, conjuntamente con la Asociación de Peritos y Técnicos Industriales de Madrid, han acordado adherirse al homenaje.

Elección del tipo de presa

En el Instituto Técnico de la Construcción, el profesor de la Escuela de Caminos don Alfonso Peña Boeuf, desarrolló el tema «Elección del tipo de presa». El conferenciante estudió los diversos tipos de presas de gravedad y de bóvedas, exponiendo las ventajas de uno y otro sistema. Por último glosó las presas de anillos, en bóveda única y múltiple, que considera como la más práctica por las ventajas de seguridad y economía que reúnen.

La luz actual y la luz del porvenir

La Asociación de Opticos celebrará mañana una reunión en la sala de demostraciones de la Asociación Española de Luminotécnia. El director de esta entidad, señor Carvajal, hablará sobre "La luz actual y la luz del porvenir".

Asamblea de productores de leche

Mañana, a las cuatro y media de la tarde, se celebrará en la Cámara de Comercio una Asamblea de productores de leche, convocada por la Unión de Ganaderos de la región centro, para tratar de los problemas planteados actualmente en el mercado de Madrid.

Asistirán a dicha Asamblea ganaderos de las provincias de Madrid, Toledo, Avila y Segovia.

Montepío de Prensa

El domingo, de diez de la mañana a cuatro de la tarde, se verificará la elección total de la Junta directiva del Montepío de la Prensa. Para emitir voto es preciso justificar la personalidad, previa la presentación del «carnet» u otro documento acreditativo.

Fallo de un concurso

El Jurado calificador del concurso de trabajos de vacaciones, organizado por la Asociación de Estudiantes Católicos de Derecho, ha acordado conceder el premio, consistente en una cantidad en metálico, a la monografía presentada por don Ramón Jáudenes, sobre «La posesión».

Exposición fotográfica

La Asociación de Alumnos y Amigos del Instituto Francés ha organizado una Exposición de fotografía, a la que podrán concurrir cuantos aficionados lo deseen. El tamaño mínimo de las pruebas será de 13 por 18, sin montaje, y el máximo 50 por 65, incluído montaje. A los autores de los trabajos premiados que pertenezcan a la Asociación se les entregará una medalla y un diploma a los que no sean asociados. La Exposición se celebrará en el Instituto Francés del 10 al 30 de mayo próximo, y hasta el día primero de dicho mes se admitirán los trabajos.

Cursillo de análisis clínicos

En el Laboratorio Central de Investigaciones Clínicas, que el doctor Pittaluga dirige en la Facultad de Medicina, a partir del 1.' de abril próximo se dará un curso práctico de análisis clínicos aplicados al diagnóstico.

El curso constará de 30 lecciones sobre análisis de sangre, orina, heces, jugo gástrico, líquido-cafalo-raquídeo, etcétera, y a él pueden concurrir estudiantes de los últimos años de Medicina y Farmacia, y especialmente los médicos y farmacéuticos.

Para hoy

Acción Popular (Serrano, 6).—7 t., don Joaquín Ruiz y Ruiz: "Política de conversiones".

Acción Popular de Cuatro Caminos (Avenida de Pablo Iglesias, 65).—7,30 t., don Francisco Morales: "Algunas cosas municipales".

Agrupación de Amigos de Checoslovaquia (Unión Iberoamericana, Medinaceli, 8).—6,30 t., don Luis de Sosa: "Masaryk y Cchecoslovaquia".

Ateneo de Madrid (Prado, 21).—7 t., don F. Gómez Orbaneja: "Jurisdicción y Constitución".

Casa de Valencia (Alcalá, 17).—7,30 t., don Mariano Marfil: conferencia sobre asuntos económicos.

Cátedra de Genética de la Fundación del Conde de Cartagena (Academia de Ciencias).—7 t., don Antonio de Zulueta: "Las mutaciones plastídicas, plasmónicas y bacterianas".

Centro de Estudios Históricos (Medinaceli, 4).—7 t., don Elías Tormo: "Los sarcófagos de Sidón".

Colegio de Agentes Comerciales (Barquillo, 13).—3,30 t., junta general.

Federación de Amigos de la Enseñanza (Claudio Coello, 32).—7,30 t., don Miguel Herrero García: "Problemas de Segunda enseñanza.

Hospital Provincial (Clínica Psiquiátrica).—7 t., doctor José María de Villaverde y Larrar: "Las psicosis de las intoxicaciónes".

Instituto Francés (Marqués de la Ensenada, 10).—7 t., M. Laplane: "Los miserables" y las últimas novelas de Víctor Hugo".

Instituto de Patología Médica (Hospital General).—12 m., doctor Romain: "Sueros del profesor Vicent y los sueros purificados".

Liceo Andaluz (Victoria, 2).—7 t., recital de poesías por don José Ramos.

Otras notas

La cena mensual de los dibujantes.—La Unión de Dibujantes Españoles celebrará el próximo día 4, la cena correspondiente al mes de abril, la cual estará dedicada a su presidente, Federico Ribas, y los señores Rivero Gil, Espert, Oliver, Briones y Viejo, premiados en recientes concursos.

"Herpes, hemorroides, granulaciones, úlceras, eczemas, **POMADA CEREO**".

JÈRÔME
VESTIDOS—ABRIGOS—SOMBREROS
Abrirá sus salones con una espléndida colección el día 1.º de abril.
ZORRILLA, 5. Teléfono 14881

CUPON BENEFICO

Sorteo de ayer. Números premiados.
Primero: 519. Segundo: 763.

El Comité de la "Asociación OBLIGACIONISTAS COMPAÑIA TRASATLANTICA" fué recibido en audiencia por el ministro de Industria y por el presidente del Consejo de ministros, exponiéndoles la situación anormal jurídicoeconómica en que se encuentran numerosísimas familias humildes privadas de sus modestos ahorros, que entregaron para un servicio público con la garantía de contratos formalizados con el Estado. Fueron especialmente atendidos por dichas autoridades, ofreciéndoles estudiar los escritos que entregaron para solucionar un problema tan importante para la economía y el crédito público.—Presidente, **Rincón.**

Bastones planos "ROLL"
Cortinas suspendidas con poleas invisibles. Cincuenta modelos. FERRETERIA LAMBERTO. Atocha, 41.

WOODS
Sastre de señoras. Conde Xiquena, 6
Ha empezado su temporada con gran éxito por su acertada colección de lanas para trajes sastre, trajes enteros y abrigos.

Bicarbonato Torres Muñoz

TAQUIGRAFIA MECANICA
Ha quedado instalada una sala de máquinas dedicadas a esta moderna enseñanza, que ha de producir una verdadera renovación. Las clases son dirigidas por el taquígrafo del Ayuntamiento de Madrid señor Juberías. 30 ptas. mes. **ACADEMIA "EDITORIAL REUS". Clases: Preciados 1. Libros: Preciados, 6**
Apartado 12.250. Madrid.

Lamparas
ORVAZ
1.ª calidad.

Sello
YER
DOLOR DE CABEZA
GRIPE
RESFRIADOS
DOLORES
REUMATICOS
Y NERVIOSOS
Y LOS
ESPECIALES
DE LA
MUJER
SELLO INSTANTANEO YER
PRECIO: 0'40 PESETAS

Charlas del tiempo

Jueves, 28 de marzo 1935

Luna: menguado (nueva el 3 abril). En Madrid sale a las 2,14 de la madrugada y se pone a las 11,27 de la mañana. Alumbra de noche 3 h. y 7 m.

Sol: En Madrid sale a las 6,7 y se pone a las 6,34. Pasa por el meridiano a las 12 h., 20 m., 7 s. Dura el día 12 h. y 27 m., o sea, 2 minutos más que ayer. Crepúsculo, 27 m.

Planetas: Lucero de la mañana, Júpiter (a poniente); también visibles, Marte (a poniente) y Saturno (a saliente). Lucero de la tarde, Venus (a poniente).

Exportación aérea

Enviamos masas enormes de aire hacia nuestras costas. Y como no recibimos, en cambio, otras del mar, está la atmósfera seca, sin nubes. Salvo alguna nubecilla por Algeciras, en el resto de España luce el cielo raso.

Qué lástima que no haya un monte como el Everest en medio de la Península para verla toda entera, como quien mira un mapa. No hacía falta "ser tan alto como la "luná", "para ver—desde Madrid—los soldados de Cataluñá". Bastaba lo dicho: un monte de unos 8.000 metros de altura. O un globo de esos que se asoman a la estratosfera. Claro es que, aunque pudiéramos subir a esa altura, pocos detalles veríamos ya a las distancias de más de 500 kilómetros a que quedarían las costas, pero el panorama de conjunto sería digno de contemplarse.

El aire que estaba sobre España se vierte hacia las costas. Lanzamos al mar nuestra atmósfera seca. ¿Cómo nos la devolverá?

Los termómetros de España están ahora muy concordantes. Casi todos marcan a mediodía los 20º, poco más arriba, poco más abajo. Sólo se exceden los de Galicia, que se encaraman a 27º. En Vigo, por ejemplo. Por la noche no bajan a 0º, salvo en Teruel. ¿Cómo no?, según dirían los americanos.

De lluvias, ¿quién piensa en ellas si nos viene aire marítimo? A nosotros nos preocupa la sequía. Los pobres cerealistas...

El viento "levante" del Estrecho de Gibraltar está amainado, y al cesar él va perdiendo vigor la alteración atmosférica que originaba en el Golfo de Cádiz.

El tiempo sigue tranquilo. Mientras tengamos reservas de aire que lanzar a las costas no hay miedo de variación. Lectores, abrigos al brazo y paraguas guardados. Esto por hoy.

METEOR

UN COLEGIO DE ESPAÑA EN LA CIUDAD UNIVERSITARIA DE PARIS

Se inaugurará el 10 de abril, con asistencia del Presidente de la República francesa

En el ministerio de Estado facilitaron ayer una nota en la que se anuncia que el próximo día 10 de abril se inaugurará el Colegio de España en la Ciudad Universitaria de París, asistiendo al acto el Presidente de la República francesa y nuestro embajador en París. A la ceremonia de la inauguración han sido invitados por el Gobierno español algunas de las figuras más relevantes de la intelectualidad española, entre los que se destacan don Miguel de Unamuno, don Ramón Menéndez Pidal, don Jacinto Benavente, don José Ortega Gasset, don Juan de la Cierva y Codorniú, don Blas Cabrera, el maestro Falla, el doctor Marañón y don Miguel Asín Palacios.

Durante la semana de la inauguración del Colegio explicarán lecciones o darán conferencias en París, los señores don Blas Cabrera, don Juan de la Cierva, don Miguel de Unamuno y don Aurelio Viñas.

Desde el año 1924 todos los Gobiernos españoles, con un esfuerzo ininterrumpido, han trabajado por que España estuviese dignamente representada en la Ciudad Universitaria de París, levantándose el edificio del Colegio de España, obra del arquitecto López Otero, en el terreno que generosamente nos cedió el Gobierno francés. La solemnidad del día 10 de abril será, pues, la consagración de una obra que ha sido inspirada y realizada con un alto espíritu de cultura y positivo patriotismo.

* * *

El ministro de Estado recibió ayer las visitas de los embajadores de la Gran Bretaña, Alemania y Méjico, el ministro de Comunicaciones y su señora, el subsecretario de Comunicaciones, el teniente coronel Martínez Herrara, el señor Camba, don Ernesto de Anastasio y el señor Canés, diputado a Cortes, acompañado del señor Poch, para interesarse por los mallorquines residentes en Francia.

CASA SERNA
Máquinas de escribir, coser y fotográficas, siempre de ocasión.
Hortaleza, 7 (rinconada)
Teléfono 10290. Sin sucursales.

La unión de la C. Universitaria con Madrid

Se verificará a través de la calle de Cea Bermúdez, por las de Abascal y María de Molina

CASAS CON AMPLIOS JARDINES INTERIORES EN LOS SOLARES DEL HOSPICIO

Bajo la apariencia de un acuerdo intrascendente tomó ayer la Comisión municipal de Ensanche uno de especialísima importancia urbanológica para Madrid. Es la pavimentación de la calle de Cea Bermúdez, que unirá a la Ciudad Universitaria con el casco de la población.

Actualmente desempeñan esa función los bulevares—Marqués de Urquijo, Alberto Aguilera, Carranza, Sagasta, Génova—y la calle de la Princesa. Pero la entrada en la Ciudad Universitaria es por aquí larga y tortuosa. La mucha circulación de esas calles constituye, además, un grave obstáculo. Por el contrario, la calle de Cea Bermúdez es, prácticamente, una continuación de las de María de Molina y Abascal, y unirá con una vía amplia y recta la Ciudad Universitaria, por la parte del Hospital Clínico y la Universidad de Medicina, con la Castellana (en la plazoleta del General Concha), el barrio de Salamanca y los barrios extremos de la Prosperidad y la Guindalera.

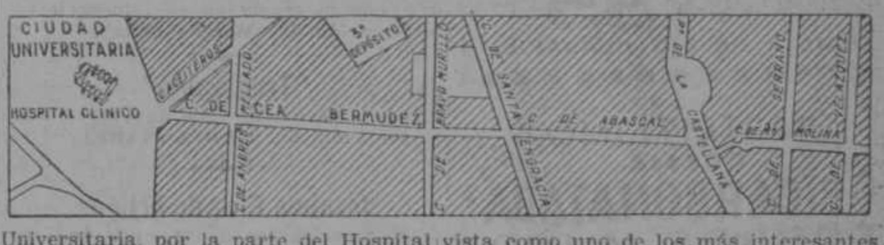

Al estudiante situado en el centro viario de Madrid—léase Cibeles—le convendrá más marchar en su autobús por Recoletos y la Castellana hasta el monumento de Concha, torcer aquí a la izquierda por la calle de Abascal y continuar rectamente por la de Cea Bermúdez, hoy sin urbanizar, hasta la Ciudad Universitaria. Esta simple pavimentación facilitará, orientará y estimulará grandemente la urbanización de Madrid en ese trozo interesantísimo de su primera zona de Extensión.

Tal vez se aprueben definitivamente estas obras en el próximo pleno municipal. Indirectamente servirán para combatir el paro. Su importe es de 1.538.000 pesetas.

Medidas sanitarias para el abastecimiento de leche

El doctor Verdes Montenegro, gestor municipal, dió cuenta del dictamen emitido sobre el problema sanitario de la leche por la Comisión especial.

Entre las medidas propuestas figuran las siguientes:

Que se exijan guías sanitarias suscritas por el veterinario local; que se transporte la leche que vaya a Madrid en vagones debidamente acondicionados; que se adopte un tipo único de envases; que se fije un precio mínimo de venta. Reconocimientos sanitarios del personal manipulador de la leche; que se les exija certificación sanitaria, y que vayan provistos de blusas blancas lavables. Intensificación de la vigilancia sanitaria.

Finalmente, y como acuerdo de especial importancia, único verdaderamente eficaz, propone la ponencia el establecimiento de mercados centrales de leche, proyecto que el alcalde tiene a la vista como uno de los más interesantes de una política municipal de abastos.

Una manzana con jardines interiores en el Hospicio

Mañana, viernes, se discutirán en sesión el Reglamento de la Comisión especial de Transportes y una moción de la Alcaldía sobre la incineración de las basuras. La Empresa no ha firmado, tras largos meses de demora, la escritura de contrato, y la Alcaldía propone la rescisión de éste.

Una solución propone el gerente de los Servicios Técnicos del Ayuntamiento, señor Lorite, como representante de la Oficina técnica, para el aprovechamiento de los discutidísimos solares del Hospicio: la edificación de una manzana de casas modelo, con amplios jardines interiores que sirvan de esparcimiento a los niños.

Una manzana de este tipo, apoyada por las ordenanzas de la extensión de Madrid que se están estudiando, orientaría urbanísticamente la construcción, especialmente la del ensanche de Madrid.

LO QUE DICE LA PRENSA DE MADRID

(Miércoles 27 de marzo de 1935)

«El Sol» opina que no puede, en las actuales circunstancias, plantearse una crisis ministerial. He aquí sus palabras: «La situación política actual exige la continuidad en la colaboración, bajo una u otra forma, de todas las fuerzas que constituyen la mayoría parlamentaria... Lo normal, lo prudente y lo digno es que el Gobierno, tal como está formado, prosiga una tarea en la que nadie puede sustituirlo ni nadie se avendrá a terminar por él. El día en que le ponga punto final, el panorama político ofrecerá por este solo hecho tales perspectivas, que darán ocasión a soluciones más variadas. Mientras tanto, creemos conveniente, más aún, indispensable, que no se rompa el equilibrio entre las fuerzas gubernamentales.»

Lamenta **«Ahora»** lo que casi tradicionalmente viene ocurriendo con los Presupuestos del Estado. «Es un sino nuestro—dice—que la necesidad de un Presupuesto coja siempre en mala postura al Poder público, y así resulta que los Presupuestos nuevos no lo son y que los viejos tienen que prorrogarse... Lo malo del sistema no es que los Presupuestos resulten bienales o trienales, porque, en el fondo, esto es un bien, por la mayor estabilidad en la fuente de ingresos y el mayor obstáculo en el aumento de gastos. Lo malo estriba en la inseguridad. La inseguridad presupuestaria es desorden económico, inestabilidad monetaria, cronicidad del déficit, obstaculización al incremento de riqueza. Y la propia política, cuando quiere ser flexible, se encuentra con el tope constitucional de un Presupuesto que falta y que hace de portón que cierra a unos el paso y de seguro que conserva a otros la vida.»

«La Libertad» no se para en barras... para defender al señor Companys y conso...s, y afirma que el movimiento separatista catalán es un «tópico derechista». «Cuando la verdad se conozca—escribe—, España verá que los republicanos catalanes no han sido separatistas en octubre... Los republicanos de toda España, aun sin conocer al pormenor aquel movimiento, que ha sido estudiado casi exclusivamente por las derechas, saben que los republicanos de Cataluña jamás perdieron el hondo sentido españolista que hubo de renacer en la hermosa región catalana cuando la República del 14 de abril...» Sin comentarios.

* * *

¿Habrá crisis o no habrá crisis? Este es el punto neurálgico de todos los comentarios sobre la situación política en los diarios de la noche.

"Heraldo de Madrid" escribe: EL DEBATE confirma algo que hemos dicho hace algún tiempo. Que su táctica es de largo alcance, y que si sacrifica algunos puntos de su programa es para hacer triunfar los de mayor trascendencia. Si transige con que se salve la cabeza del "jefe principal de la revolución asturiana" es a cambio de lograr la ley Electoral, la ley de Prensa y más adelante el acuerdo de reforma constitucional. En suma: No quiere crisis la Ceda. Pero aprecia que, como ha hecho otras veces, esta ocasión la ha de aprovechar para recoger nuevas ventajas.

Ahora el de la iniciación de la etapa de desplazamiento de Lerroux. Con claridad lo dice: Más participación en el Gobierno. Más ministros; quizá gobernadores, que ahora no tiene; puestos en la máquina administrativa del Estado... Participación en la Dirección General de Seguridad. (Esto es muy importante.) Es decir, que si se apodera poco a poco la Ceda de los mandos del Estado; si puede confeccionar una ley Electoral conveniente para la realidad de la distribución de su fuerza de opinión en la nación; si lleva a cabo una ley de Prensa que cohiba la expresión del pensamiento contrario a ella, la Ceda, la transigencia con la gracia del indulto la habrá convertido en un magno negocio. Sería una letra con intereses usuarios que cobraría después de las elecciones."

"La Voz" dice: "Afirma el pío colega que está mal la clemencia. Pero añade que no por eso debe haber crisis. En su opinión, la C. E. D. A. tiene que sacrificarse nuevamente para que continúe la coalición y puedan ser aprobadas las leyes de Prensa, Electoral, de Sindicatos, etc.

Las gentes, hoy por la mañana, han creído que ese artículo de EL DEBATE era el anuncio de que el Consejo del viernes no sería tan histórico y sensacional como se venía diciendo. Sin embargo, tal creencia era errónea. Avanzada la tarde, nos enteramos de que dicho trabajo periodístico no refleja el pensamiento de la C. E. D. A. ni el de su jefe, don José María Gil Robles, y que la una y el otro mantienen la actitud que ha sido expuesta el domingo pasado en el mitin de La Coruña.

... ...

Desde noviembre de 1933, Gil Robles es el árbitro de la política española. Tres ministros han sido arrojados del Ministerio porque así lo quiso. Fueron votadas leyes que no estaban dentro de la ortodoxia republicana, porque así lo quiso también. Se ha lanzado a la desesperación a un millón de arrendatarios, a quienes la República prometiera redenciones justicieras, porque abundan en su minoría los enemigos de toda reforma. Se anuncian leyes represivas, como la de Prensa y de Sindicatos, porque estorba a la C. E. D. A. la libertad de expresión y porque el obrerismo no se aproxima a ella, pese a todas las propagandas... Se va a acusar a dos jefes de la izquierda..."

Y el mismo peligro para las izquierdas revolucionarias ve **"La Tierra"**: "Esta mañana—destaca—ha ocurrido un hecho que puede hacer variar la situación. Y ese hecho es el artículo de fondo de EL DEBATE, periódico órgano de Acción Popular.

¿Bastará este cambio de la C. E. D. A. para evitar los acontecimientos políticos que se anunciaban para fecha próxima? Es posible. Pero nosotros quisiéramos advertir lealmente a quienes deben decidir el problema. La táctica que ahora emplea Acción Popular es vieja en España. Es la táctica de utilizar los hombres, los partidos y las fuerzas, mientras les pueden ser de utilidad. Y arrojarlos después, cuando ya se les ha exprimido bien. Si la C. E. D. A. retrocede es porque cree que aún no ha sacado todo el jugo. Y piense, quien lo debe pensar, si ha de prestarse a que las cosas continúen como hasta aquí.

Resumiendo. ¿Pasará algo tras el cambio de postura de la C. E. D. A.? No lo sabemos. Debiera pasar, porque no depende sólo de la C. E. D. A. Debe pasar, porque lo pide el país entero. Pero, en fin de cuentas, poco hemos de tardar en salir de dudas."

Para **"La Epoca"** "no puede negarse que entre las densas brumas que obscurecían el momento político ha venido el editorial publicado esta mañana por EL DEBATE a indicar una posible salida. Su camino habrá llenado a muchos de sorpresa. No a nosotros, ciertamente. Y no porque nos creamos más clarividentes que otros, sino porque la posición en que estamos colocados nos permite apreciar el conjunto del panorama con una perfección que no está al alcance de quien se mueve en otras zonas más inmediatas al foco de los acontecimientos.

La solución al problema político no puede ser otra que la indicada por EL DEBATE.

... ...

Y nada más—agrega—, porque de sobra nos hacemos cargo de la vidriosidad del tema. No será como el propio DEBATE se apresura a reconocer, la última prueba que se exija de la fortaleza de estos beneméritos varones. Con la mira en el bien de España sabrán salir con éxito de todas cuantas vinieren. Y al final recibirán, sin duda, el premio a su inverosímil capacidad de sacrificio que contemplaremos con admiración y envidia los que en nuestra incomprensión fuimos incapaces de entregar uno solo de nuestros principios».

«La Nación» apela también a la ironía: «Mañana se resolverá oficialmente la cuestión. Nuestro optimismo no nos abandona. Tal vez haya solemnes declaraciones, algunas conferencias, quizá un período de resoluciones, quién sabe si hasta algún nuevo acoplamiento; pero de fondo, nada».

Y, según **«El Siglo Futuro»**, «en el porvenir, ya se sabe; quien gobierna es el partido radical, que impone la mayoría de sus ministros en el Gobierno y en cuanto le interesa. Y como la tendrá siempre, da lo mismo que estén o no estén en el Gabinete ministros de la CEDA para hacer protestas formularias. Ahora, que lo lógico es que el partido radical gobierne sin ese lastre, que va arrastrando entre la estupefacción de los cedistas y la risa irónica de los radicales».

Nueva Ley y Reglamento de
Arrendamientos rústicos
Concordancias. Indice alfabético. Edición tamaño bolsillo. Letra clara, 1,50 rústica. En tela, 3 pesetas.
INDICE. Lope de Rueda, 17. MADRID.
A reembolso, 0,75 gastos.

JOYERIA ECONOMICA
Joyas finas nuevas y de ocasión
Compramos oro para fundir y hacemos reformas y composturas.
C. San Jerónimo, 5 (entrada por el portal)

ENTRE EL FUEGO
Y
SUS DOCUMENTOS
: PONGA UN :
ARCA "GRUBER"
PIDA VD. CATALOGO
MATTHS GRUBER
BILBAO
UHAGON A B Y C.
MADRID
FERRAZ, 6.

Los hermanos de Betania
Estreno, viernes, noche
Teatro FONTALBA

UROFANIL
Venta en farmacias — Precio: Caja de 60 sellos, 10,30
Depósito: Preciados, 14 — Por correo, 11 ptas.
Novísima medicación que por su extraordinario poder como eliminador del ácido úrico es de seguro resultado en las enfermedades artríticas, reumáticas y gotosas.
Preparado del Laboratorio Farmacéutico de Esterilización D-CEA. Catalina Suárez, 8. Madrid.

APARATOS DE LUZ
MODERNISIMOS A **35** PTAS
GLORIETA DE SAN BERNARDO, 4.

HIGADO ARTRITISMO RIÑON
CREMA
BICARBONATADA
TORRES MUÑOZ

¡¡Cuidado con el Bicarbonato de sosa!!

ESTA COMPROBADO QUE EXACERBA LOS MALES DEL ESTOMAGO

Durante la guerra europea las enfermedades del estómago se desarrollaron entre los soldados en forma alarmante, debido a la deficiente alimentación. Los médicos militares observaron que el bicarbonato de sosa calmaba las molestias momentáneamente, pero en la mayoría de los casos reaparecía agravada la dolencia. Estudiando el asunto en los laboratorios, los químicos alemanes comprobaron que, efectivamente, el ion sódico produce tales efectos y que para evitarlos necesita asociarse al ion cálcico o magnésico. Basados en estos estudios, se preparó el bicarbonato citrálico, cuya fórmula, administrada a los soldados, disminuyó en seguida el número de enfermos, curando incluso las úlceras de estómago. Desde entonces, el uso del bicarbonato citrálico se ha generalizado en todo el mundo con resultados sorprendentes.

El bicarbonato citrálico puede conseguirse por setenta y cinco céntimos en las buenas farmacias y en la **Farmacia Collazo, Hortaleza, 2.**

CINEMATOGRAFOS Y TEATROS

GACETILLAS TEATRALES

¡Un acontecimiento!...

promete ser el estreno de **"Los Hermanos de Betania"**, mañana, a las 10,30, en el **FONTALBA**, por la Compañía Guerrero-Mendoza. Continúa abierto el despacho de localidades en contaduría. (Tel. 14419).

María Isabel

Hoy tarde y noche, **"Tres a uno"**, el nuevo y formidable éxito de Luis de Vargas.

Cómico. "Morena clara"

el mayor éxito de Quintero y Guillén sigue siendo el acontecimiento del día.

"Pipo y Pipa en el fondo del mar"

Grandioso éxito, 2.ª representación, hoy 4 tarde. Sorteo de juguetes. **TEATRO MARIA ISABEL.**

Cómico. Carmen Díaz

derrocha la gracia en su inimitable interpretación de **"Morena clara"**.

"Tres a uno"

Nuevo triunfo de Luis de Vargas y de la compañía del **MARIA ISABEL.**

Josefina Díaz de Artigas

es la protagonista de **"Lo que Dios no perdona"**, emocionante y bellísima comedia de Marquina. Siempre tarde y noche en **ESLAVA.** Domingo 4 tarde Teatro de los niños.

Niños: Hoy, Stan Laurel - Oliver

Hardy en su último éxito de risa **"Con la música a otra parte"**. Jueves infantil **BARCELO.**

"Monsieur, Madame et Bibi"

hoy en el **CINE VELUSSIA**, por Marie Glory y René Lefevre. Sesión continua. Butaca una peseta.

La Orquesta Filarmónica en el Español.

Hoy último día de abono para los seis conciertos que dirigirá el ilustre maestro Pérez Casas, los sábados 30 marzo, 6, 13, 27 abril y 4 y 11 mayo, a las 6,30 tarde; en el despacho del **TEATRO ESPAÑOL**, de 11 a 1 y 4 a 7.

Rialto. "Diez días millonaria"

Gran éxito. Una superproducción española llena de gracia y simpatía, genialmente interpretada por Milagritos Leal.

Lara. "Para mal, el mío"

Hoy jueves tarde y noche; mañana viernes no hay función por la noche para dar lugar al ensayo general de **"Los nietos del Cid"**, comedia original de Francisco Serrano Anguita, que se estrena el sábado, y el domingo a las 7 menos cuarto será la 2.ª representación.

Quedan pocos días

para que **"La Papirusa"** desaparezca del cartel. No deje de ver **"La Papirusa"** en el **VICTORIA** por la compañía Heredia-Asquerino.

"La casa del olvido"

Comedia de L. Fernández de Sevilla, próximo estreno en **COLISEVM**, por Lola Membrives.

Cartelera de espectáculos

TEATROS

BENAVENTE (José Isbert-Milagros Leal).—6,30 y 10,30: "El gran ciudadano" (último éxito de Muñoz Seca). (15-3-35.)

CERVANTES (Empresa Vedrines. Compañía Aurora Redondo-Valeriano León).—6,30 y 10,30, últimas representaciones: "El mago del balón", 3 pesetas butaca. Mañana reposición: "El último mono". (13-3-35.)

COLISEVM (Lola Membrives). — 6,30: "Bodas de sangre"; 10,30: "La zapatera prodigiosa" y fin de fiesta por Lola Membrives y su compañía.

COMEDIA.—6,30: Argentinita (concierto de danzas, canciones y romances populares); 10,30 (popular, 3 ptas. butaca): "Te quiero, Pepe". (26-11-32.)

COMICO (Carmen Díaz. Teléfono 10525).—6,30 y 10,30: "Morena Clara". Clamoroso éxito. (9-3-35.)

ESLAVA (Teléfono 10029. Díaz de Artigas-Collado).—A las 6,30 y 10,30: "Lo que Dios no perdona" (magnífica comedia de Marquina).

ESPAÑOL (Xirgu-Borrás).—6,30 "Yerma" (3 pesetas butaca); 10,30: "Fuenteovejuna" (5 pesetas butaca). (3-1-35.)

FONTALBA (14419. Compañía Guerrero-Mendoza). — 6,30 (cuarta de abono): "Mariquilla Terremoto"; 10,30, no hay función. Mañana viernes, noche, estreno: "Los hermanos de Betania".

IDEAL.—10,45, debut compañía Alcoriza con el estreno de "María de los Dolores", de José María Granada. Intérpretes: Estrellita Castro, Niño de Utrera, Pena (hijo), Niño Sabicas y Paco Senra

MARAVILLAS.—6,30 y 10,30, éxito clamoroso de Amalia de Isaura, Conchita Piquer, Los 3 diamantes negros, Adelina Durán, Los 10 Vagabundos, Tito (programa gigantesco).

LARA. — 6,30 y 10,30: "Para mal, el mío". (Butaca, 3 pesetas.) (19-2-35.)

MARIA ISABEL.—Tarde, no hay función; 10,30 (estreno), "Tres a uno", sainete de Luis de Vargas. Jueves, 4 tarde, infantil, éxito formidable, "Pipo y Pipa en el fondo del mar" (1-3-35).

MUÑOZ SECA (Carbonell-Vico). (Populares, 3 pesetas butaca).—6,30 y 10,30, "Con las manos en la masa" (1-3-35).

TEATRO CHUECA (Compañía Loreto-Chicote).—6,30 y 10,30, "El tarjetero de marfil". Todas las butacas, a 1,50 (1-3-35).

VICTORIA (Teléfono 13458).—6,30 y 10,30, La Papirusa (la obra de los 145 llenos; quedan pocos días), por Heredia-Asquerino (2-1-35).

JAI-ALAI. Teléfono 16606.—A las 4, Ibaibarriaga y Ermua contra Durangues y Tomás. Mugueta y Santa María contra Arrechea y Abarisqueta.

CINES

ACTUALIDADES.—11 mañana a 1,30 madrugada, continua; butaca, una peseta. "La diosa primavera" (dibujo Walt Disney, segunda semana). En el reino de la Feria (grandioso y divertido documental en español, sobre los secretos de las barracas de las ferias y sus monstruos). Noticiarios de información mundial con El homenaje a los muertos de la Gran Guerra y Gran desfile militar ante Hitler en Berlín.

ALKAZAR.—4,30, 6,45 y 10,45, estreno de Veinte millones de enamoradas (comedia musical; Ginger Rogers y Dick Powell) (20-3-35).

AVENIDA.—6,30 y 10,30, "El hijo perdido" (Luis Trenker, María Andergast) la película de máxima sensación (26-3-35).

BARCELO.—4,15, Gran infantil, Stan Laurel y Oliver Hardy en su último éxito cómico Betty Mickey, dibujos en colores. Cuentos, regalos (butaca, 1 peseta); 6,30 y 10,30, Con la música a otra parte, de Stan Laurel y Oliver Hardy y la Espía número 13.

BEATRIZ (Teléfono 53108).—4,45 (precio único, 0,60); 6,45, 10,30 (precio único, una peseta), Un chico encantador (opereta, por Meg Lemonier y Henry Garat) (11-12-34).

BELLAS ARTES.—Continua de 3 a 1. Segunda parte (final) de "Titanes del Polo". Actualidades UFA. Gamos y gamuzas (cultural). Noticiario Fox: Flota inglesa en Gibraltar. Fallas en Valencia (reportaje completo). Rearmamento de Alemania, etc.

BILBAO (T.º 30796).—6,30 y 10,30. Los miserables (según la obra de Víctor Hugo, segunda jornada, por esta sola semana (30-1-35).

CALLAO.—6,30 y 10,30, Bouboule 1.º, Rey negro (George Milton) (26-3-35).

CAPITOL.—6,30 y 10,30: Noticiario Fox. Cachemira Paganini. (Teléfono 22229). (27-3-35).

CINE DOS DE MAYO.—6,30 y 10,30, La Reina Cristina de Suecia (Greta Garbo) (16-11-34).

CINE GENOVA (T.º 34373).—4,15, infantil y dos horas de risa con Stan Laurel y Oliver Hardy. Zasu Pitts. El marinero y otras. Hoy, La gran sorpresa y El sobre misterioso a todos los niños y sorteo de juguetes; 6,15 y 10,15, ¡¡Un programa extraordinario!! Honrarás a tu padre (magnífica creación de Lionel Barrimore) y Eddie Cantor en Escándalos romanos (un conjunto de belleza artística y un imperio de gran risa) (17-1-34).

CINE GOYA.—4, sección infantil; 6,30 y 10,30, "La mujer que he creado" (19-5-34).

CINE MADRID.—"Madame Du Barry" y "Tres vidas de mujer" (23-11-34).

CINE DE LA OPERA. Teléfono 14836. 6,30 y 10,30, Hombres en blanco, por Clark Gable. (Exito grandioso).

CINE DE LA PRENSA. Teléfono 19900. 6,30 y 10,30, Basta de mujeres. (Exito enorme) (26-3-35).

CINE SAN CARLOS.—A las 6,30 y 10,30, Las cuatro hermanitas, por Katherine Hpburn, Joan Bennett, Frances Dee y Jean Parker. Premiada en Europa y América. (25-12-34).

CINE VELUSSIA.—(Sesión continua). "Monsieur, Madame et Bibi" (por Marie Glory, Florelle y René Lefebvre). Butaca, una peseta. (7-3-33).

CINEMA ARGUELLES.—4, sección infantil; 6,30 y 10,30, "Mascarada" (4-12-34).

CINEMA CHAMBERI.—A las 4, todas las localidades, 0,50. "El presidente fantasma", por George M. Cohan y Claudette Golbert; 6,30, 10,30, programa doble, "El presidente fantasma, por George M. Cohan y Claudette Golbert y "Pescada en la calle", por Sylvia Sidney y George Raft en español (20-10-34).

FIGARO (Tel. 23741). — 4,30 (función infantil). Sorteo de juguetes, butacas una peseta. 6,30 y 10,30, "Noches de Montecarlo" (gran "film" de intriga). (26-3-35.)

FUENCARRAL.—6,30 y 10,30: La carioca en "Volando hacia Río Janeiro". (2-12-34.)

METROPOLITANO. — 4,15, sección infantil; 6,30 y 10,30, Complemento, por Pamplinas y La Pandilla, la gran película española "Madrid se divorcia". (4-12-34.)

MONUMENTAL (Teléfono 71214).—6,30 y 10,30, "Sor Angélica". (El éxito cumbre del año). (30-10-34.)

PALACIO DE LA MUSICA. — 6,30 y 10,30, "Viva Villa" (Wallace Beery, Fay Wray). Se ruega al público la puntual asistencia por el largo metraje de este "film".

PANORAMA.—Continua de 11 mañana a 1 madrugada, butaca una peseta. Revista Paramount (noticiario, en español). Un brinco delante de su sombra (dibujo sonoro). Revista Luce (cultural en español). Cigarras y hormigas de la selva (documental, en español) y "Cirugía moderna" (revista musical en dos partes).

PLEYEL CINEMA (Mayor, 6).—Sesión continua desde las 4,30. "Alma de bailarina" (por Joan Crawford). Precio único, una peseta.

PROGRESO.—6,30 y 10,30, "Imitación de la vida" (obra cumbre de Claudette Colbert con Warren William). (26-2-35.)

PROYECCIONES. — 6,30 y 10,30, "El rey de los Campos Elíseos", con Pamplinas.

RIALTO (Teléfono 21370).—6,30 y 10,30, éxito enorme de la grandiosa película española "Diez días millonaria" (por Milagritos Leal, Vilma Vidal y Luis Peña). (26-3-35.)

ROYALTY. — 4,30, infantil, preciosísimos juguetes y muñecos, formidable programa cómico y dibujo Walt Disney, regalos a todos los niños. 6,45 y 10,30, "Noches moscovitas", magistral superproducción de Annabella. (29-1-35.)

SAN MIGUEL. — 6,30 y 10,30, estreno. Casanova el galante aventurero (Ivan Mosjoukine).

TIVOLI.—A las 4,15, infantil, caballistas americanos, los tres gordos y dibujos; sorteo de preciosos juguetes; butaca, una peseta; 6,30 y 10,30, Conchita Piquer en "Yo canto para ti" y "La Dolorosa", del maestro Serrano, éxito apoteósico.

* * *

(La publicación de los espectáculos no supone aprobación ni recomendación. La fecha entre paréntesis al pie de cada cartelera corresponde a la de la publicación en EL DEBATE de la crítica de la obra.)

RADIOTELEFONIA

Programas para hoy:

MADRID. Unión Radio (E. A. J. 7, 274 metros).—8: "La Palabra".—9: Cotizaciones de Bolsa. Guía de ferrocarriles y de automóviles de línea. Calendario astronómico. Santoral. Recetas culinarias. Bolsa de trabajo. Programas del día.—9,30: Fin. — 13: Campanadas de Gobernación. Señales horarias. Boletín meteorológico. Música variada. — 13,30: Sexteto de Unión Radio: "Andalucía": a) De ronda; b) En las salinas; c) En la feria, "Pot-pourri de aires andaluces".—14: Cartelera. Cambios de moneda. Música variada. — 14,30: Sexteto: "Garín", "La traviata", "Anacreón".—15: "La Palabra". Música variada.—15,30: Sexteto: "Czardas", "La canción del olvido", "Danzas noruegas".—15,50: Noticias de última hora.—16: Fin.—17: Campanadas. Música ligera.—18: Reportajes cinematográficos.—18,30: Cotizaciones de Bolsa. "La Palabra". Jueves infantiles.—19,30: Transmisión desde la Catedral de Madrid de la conferencia que pronunciará el padre José Antonio de Laburu sobre "La preparación del matrimonio".—20,30: "La Palabra".—21: "Preludio y fuga en la menor", "Sonata en la mayor", "Sonata op. 24", "Evocación", "San Francisco caminando sobre las olas".—22: Campanadas.—22,05: "La Palabra". Segunda actuación eliminatoria de Luis Antón. Concierto por el sexteto de Unión Radio. Música de baile.—23,45: "La Palabra".—24: Campanadas. Cierre.

Radio España (E. A. J. 2, 410,4 metros).—14: Sintonía. "Las de Villadiego", "Melodía en fa", "Rapsodia noruega", "Concierto para piano y orquesta", "La Casta Susana", "Guzlares", "Gansadas y tonterías", "La linda tapada" "Andrea Chenier", "La boda de Luis Alonso". Noticias de Prensa.— 17,30. Sintonía. Programa infantil. — 16,30: Programa variado. — 19: Noticias de Prensa. Música de baile.—22: Sintonía, "El cabo primero", "El barbero de Sevilla", "Las Hilanderas", "Las alondras". "En un lugar de Aragón", "La isla de las perlas", "Muñequita", "Payasos", "Bohemios", "Marina", "La Chulapona".—23,30: Música de baile.—23,45 Noticias de Prensa.

VALENCIA (352,9 metros).—8: "La Palabra".—13: Audición variada.—13,30: "Guitarra española", "El rey que rabió", "Momento musical", "No llores, mujer", "Toccata y fuga".—22: Noticias de última hora. "Rapsodia húngara número 1", "Sinfonía número 6", "Allegro ma non tropo", "Andante molto mosso", "Allegro-scherzo", "Allegro tempestad", "Allegretto".—24: Cierre.

RADIO VATICANO.—A las 3,30 de la tarde, con onda de 19 metros. A las 7 de la tarde, con onda de 50 metros.

ACUERDOS DE LA FEDERACION ESPAÑOLA DE FUTBOL

Se ha concertado un partido contra Austria, que se jugará en Madrid. Un probable encuentro contra Inglaterra. "Flamenco", de lord Rosebery, ganó el "Lincolnshire Handiccap". Un combate Max Baer--Braddock

Entre los acuerdos adoptados en su última reunión por el Comité Ejecutivo de la Federación Española de Fútbol, figuran los siguientes:

Señalar la fecha del 29 de abril próximo para la reunión de la Asamblea ordinaria de la presente temporada.

Advertir a las Federaciones Regionales y a los clubs que si en fin del mes de marzo no han liquidado sus débitos federativos, quedarán privados del derecho de asistencia a la Asamblea, y los segundos, además, de participar en el Campeonato de España.

Fijar el orden de las eliminatorias del Campeonato de España, señaladas para los días 7 y 14 de abril, como sigue: Deportivo Coruña contra campeón de la categoría del grupo Galicia-Asturias; Rácing Ferrol contra campeón de primera categoría del grupo Castilla-Cantabria-Aragón; Júpiter contra campeón de primera categoría del grupo Vizcaya-Guipúzcoa-Navarra; Sport Club de La Plana contra campeón de primera categoría de Cataluña; Recreativo de Granada contra campeón de primera categoría del grupo Valencia-Murcia-Sur-Oeste.

Autorizar a los clubs que han de entrar en las eliminatorias previstas a partido único los días 5 y 12 de mayo, para que se pongan de acuerdo, al objeto de jugar en campo neutral o a doble partido, uno en cada campo y con bolsa común, siempre que el acuerdo se comunique a la Federación antes del día 29 de abril y sobre la base de que en el segundo supuesto el primer partido se jugará en día laborable, el de vuelta en la fecha señalada en el calendario, y el de desempate, si hubiere lugar, el martes siguiente. A falta de acuerdo en uno u otro sentido, el partido único se jugará, con arreglo a las disposiciones reglamentarias, en el campo de uno de los clubs, designado por sorteo.

Disponer que, como norma de interpretación de los artículos 165 y 274, y aplicando el criterio resultante del referédum efectuado en noviembre último, y atendida la nueva situación creada por el sistema actual de competiciones, se entienda que en los partidos de campeonato de España podrán alinearse jugadores que hayan actuado con otro Club en partidos de Liga o en campeonato de grupo o subgrupo superregional, por reunir actualmente estas competiciones caracteres que permiten considerarlas como distintas a los efectos de las citadas disposiciones.

Señalar en principio el campo del Mirandilla F. C., de Cádiz, para que lo utilice como suyo el Deportivo Victoria, de Las Palmas, en los partidos de campeonato de España.

Dar conformidad al nombramiento de don Francisco Masferrer como vocal del Comité Olímpico Español.

Resolver un recurso del Africa S. A., disponiendo que se juegue el día 31 del actual el partido de campeonato Africa-Ceuta.

Después de despachar numerosos asuntos sobre incidencias y protestas de partidos, y de adoptar acuerdos en relación con varias comunicaciones recibidas, el Comité cambió impresiones acerca de las proposiciones que habrá de someter a la Asamblea general, y del curso de las gestiones entabladas con diferentes Federaciones extranjeras, a fin de establecer el calendario de partidos internacionales para la temporada próxima, y que permiten tener la seguridad de un partido con Austria para el mes de enero, en España, y abrigar la esperanza de que se ultime un nuevo encuentro con Inglaterra.

El campeonato de la Liga

He aquí los partidos señalados para el domingo próximo:

PRIMERA DIVISION

Athlétic de Bilbao-F. C. Barcelona.
Athlétic de Madrid-Donostía F. C.
C. D. Español-Arenas Club.
Oviedo F. C.-Betis Balompié.
Rácing de Santander-Valencia F. C.
Sevilla F. C.-Madrid F. C.

SEGUNDA DIVISION

Club Celta-Hércules F. C.
Murcia F. C.-C. A. Osasuna.
Valladolid D.-C. E. Sabadell.

Todos los partidos se jugarán en los campos de los Clubs citados en primer lugar. Los nombres en negritas son los favoritos; cuando aparecen con los mismos caracteres, quiere decir que lo más probable es un empate.

Arbitros para el domingo

Los árbitros para los partidos del domingo son los siguientes:

Athlétic de Madrid-Donostía, señor Simón.
Oviedo-Betis, señor Melcón.
Sevilla-Madrid, señor Ostalé.
Español-Arenas, señor Balaguer.
Athlétic de Bilbao-Barcelona, señor Canga-Argüelles.
Rácing de Santander-Valencia, señor Campo.
Celta-Hércules, señor Escartín.
Valladolid-Sabadell, señor Steimborn.
Murcia-Osasuna, señor Arribas.

Carreras de caballos

El "Lincolnshire Handicap"

(Servicio especial de EL DEBATE)

CARHOLME (hipódromo), 27. — Con más de 60.000 espectadores se ha celebrado esta tarde la tercera jornada de carreras de Lincoln, cuya prueba principal es el "Lincolnshire Handicap", una de las carreras inglesas más importantes, la primera lisa de consideración.

El campo ha sido numeroso, con total de 34 caballos. Poco antes de la partida se ha conservado la cotización de ayer, en la que se consideraban como favoritos cuatro caballos, que son "Flamenco", Commander", "Overcoat" y "Llanarmon". Los que luego ocuparon los tres primeros puestos se destacaron pronto del lote. Triunfó "Flamenco", con relativa facilidad. He aquí los detalles:

"Lincolnshire Handicap", 1 milla (metros 1.609,3).

1, FLAMENCO ("Flamingo"-"Valescure"), 57 kilos (E. Smith), de lord Rosebery.

2, **"Bow and Arrow"**, 51 1/2 k. (Nicoll). Sir Charles McLeord.

3, **"Heavy Weight"**, 52. (Wragg), de Mr. J. Ramsden.

No colocados: "The Blue Boy", "Commander III", "Celadon", "Pepino", "Makila", "Spirituelle II", "Barned Umber", "Galapas", "Snooker", "Main Chance", "Llanarmon", "Adriatic", "Grey Carey", "Generous Gift", "Circular Saw", "Blackmail", "Bridge Feud", "North Devon", "Man's Pal", "Gay Venture", Lost Soul", "Fleefoot", "Overcoat", "Marathon", "Laque D'Or", "Patrimony", "Rydon Fairy", "Bendex", "Golden Bow", "Bid Bad Wolf" y "Wraxhall".

Ventajas: 3 l., 1 1/2 l., 2 l.

Cotizaciones: 8 a 1, 40 a 1 y 33 a 1.

Pugilato

Max Baer contra Braddock

NUEVA YORK, 27.—Se anuncia que el próximo encuentro entre boxeadores de peso pesado se celebrará entre Braddock y Max Baer, siendo aquél considerado como el mejor contrincante de Baer. Primo Carnera tendrá que ser eliminado, por la razón de que el Madison Square Garden no puede garantizar los cincuenta mil dólares que pide Carnera para enfrentarse con Baer. Autoridades en el deporte del boxeo dicen que el Madison Square Garden debería tratar de enfrentar a Braddock con Max Schmeling antes que con Baer, y sólo en el caso de que Schmeling rehusara por uno u otro motivo enfrentarse con Braddock, podría luchar éste con Baer, considerando a Braddock como el mejor oponente de éste.—**Associated Press.**

Thil-Ara en Madrid

Se ha firmado el contrato para un combate entre Thil y Ara. Se celebrará en Madrid a mediados de mayo.

Los campeonatos de Castilla

La Federación Castellana de Boxeo ha abierto la inscripción para los campeonatos de Castilla de aficionados, que comenzarán en los primeros días del próximo mayo.

Cuantos boxeadores "amateurs" deseen participar en los mismos deben hacer la inscripción y solicitar la licencia del año en curso, en el local federativo, calle de Pelayo, número 11, los lunes, miércoles o viernes, de siete a nueve de la tarde.

El plazo quedará definitivamente cerrado el día 20 de abril, para proceder a la clasificación y sorteo.

Fábricas camas doradas
Valverde, 1 cpdo. Portada Roja. Riego, 13.
Sucursal Valladolid: Miguel Iscar, 5.
Salamanca: San Justo, 14.

COCHES PARA NIÑO
Refrescos Ingleses
ALCALA, 4. TELEFONO 12632.

Tenemos la mejor
y más surtida colección en BATERIAS DE COCINA. Adquirid una magnífica por 35 pesetas; por 2, bonita silla de campo. Todos los artículos de casa a precios baratos. Remitimos a provincias.
MARIN. 10, Plaza de Herradores, 10.

cine

"20 MILLONES DE ENAMORADAS"

Lo más nuevo que se ha hecho en comedias musicales, por su originalidad, por su música y por su lujosa presentación, es "20 millones de enamoradas", la película que estrena el "cine" Alkázar.

Intérpretes de "20 millones de enamoradas" son artistas tan prestigiosos como Ginger Rogers, Dick Powell, el apuesto tenor imprescindible en toda película musical, y el popularísimo Pat O'Brien, actor de bien probados méritos. Contribuyen al mayor esplendor de esta producción, las más famosas "estrellas" de la famosa emisora "Radio Nueva-York", destacando entre ellas—si ello es posible—los celebérrimos hermanos Mills, fenómenos vocales.

Es "20 millones de enamoradas" un "film" de los de la especialidad del "Alkázar", que gustará grandemente al público.

ROYALTY
Presenta hoy jueves la grandiosa superproducción
Noches moscovitas
Dos maravillas en una película:
la sonrisa de
ANNABELLA
y el violín de
ALFREDO RODE

"NOCHES MOSCOVITAS" EN ROYALTY

"Noches Moscovitas" es una excepcional película a base de una novela de Pierre Beniot, escrita expresamente para el "cine", y magistralmente desarrollada por Alexis Granowsky.

La película es un cuadro de la vida popular de la Rusia de 1916, pintado con gran maestría, en el que aparecen el gran lujo de aquel imperio, la seducción de sus ambientes y hasta un poco del despotismo imperante.

Harry Baur, que es un actor realmente admirable, vive intensamente la parte que se le ha confiado en "Noches Moscovitas" y hace una labor realmente maravillosa.

Harry Baur en "Noches moscovitas", formidable superproducción europea que hoy presenta el cine Royalty

Dick Powell en "Veinte millones de enamoradas", "film" Warner Bross que hoy se estrena en el Alkázar

CINE ALKAZAR
HOY
20 MILLONES DE ENAMORADAS
GINGER ROGERS, DICK POWELL
Y LAS MAS FAMOSAS "ESTRELLAS" DE "RADIO NEW YORK"

Annabella, como siempre, encantadora y sacando un enorme partido de su papel. Pierre R. Wilm, simpático y gracioso, hace un capitán de Estado Mayor a quien el amor de una espía está a punto de costarle la vida.

Agreguemos a todo esto que la parte musical está encomendada a la orquesta tzingana de Alfredo Rode, que tan enorme éxito alcanzó en "Danubio Azul", y tendremos justificada la enorme expectación que la película ha producido.

"Yo soy un señorito"

Un "film" de corto metraje y larga comicidad, interpretado por Miguel Ligero y "Mis Voz 1935", la encantadora señorita Isabelita Prada, que, después de revelarse como belleza excepcional, se muestra en este "film" como una de las más legítimas esperanzas del "cinema" español.

"Yo soy un señorito" ha sido rodada en los Estudios Ballesteros Tona-Film, y viene a continuar la serie de "films" cortos iniciados por dichos Estudios con "Cuento de Navidad" y "Romanza Rusa", para responder a la continua demanda de películas cortas que sirven de complemento.

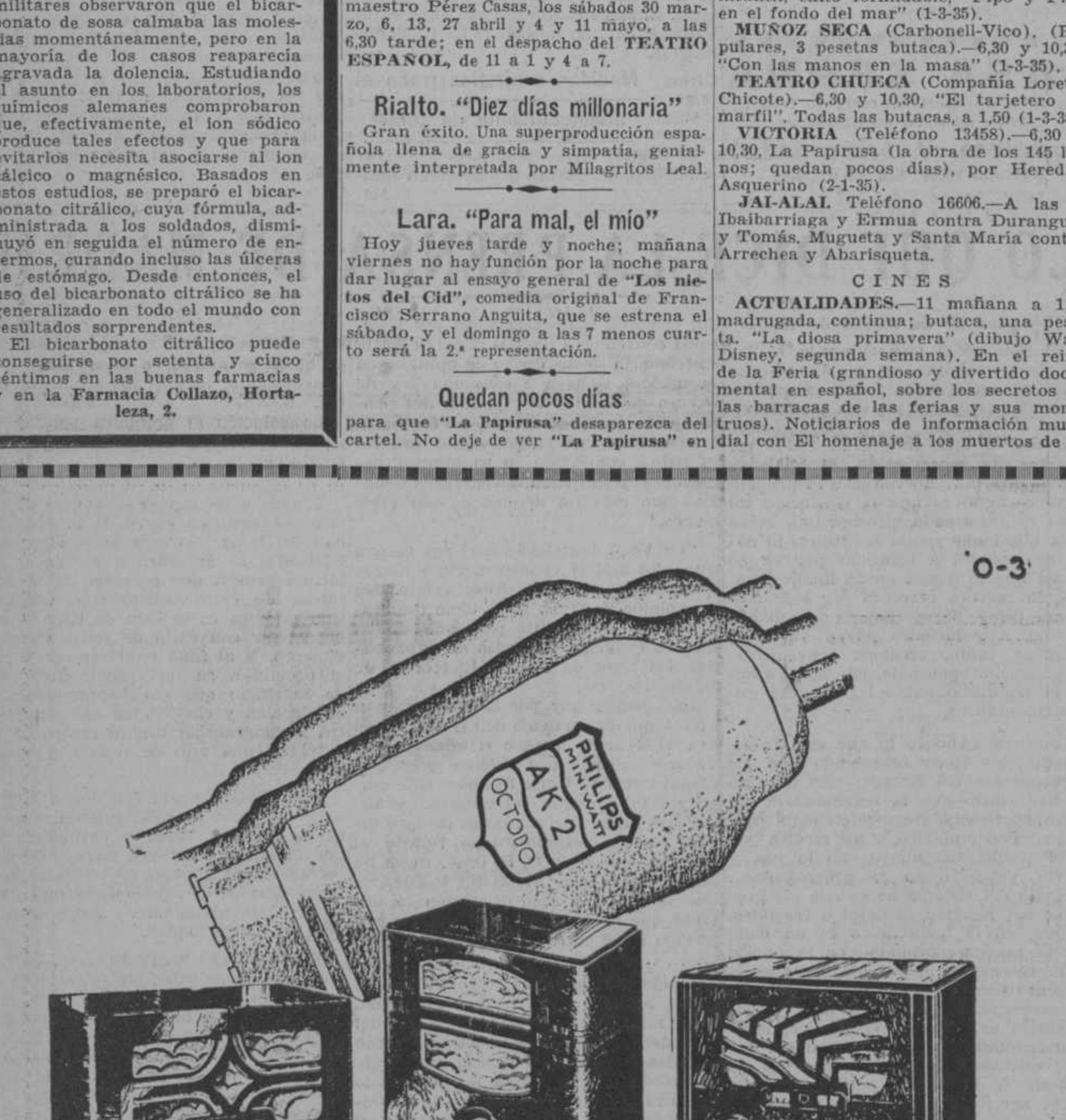

Todo tiene su por qué

Las Fábricas Philips—las mayores Fábricas de Radio del Mundo—han resuelto el problema de la selectividad, pureza y alcance en radio, creando la válvula «Octodo».

TODO TIENE SU POR QUÉ:

Los receptores Philips Super-Octodo deben sus excepcionales características al hecho de ir equipados con la válvula «Octodo», que representa el máximo avance en la industria radiotécnica.

Su receptor debe ser un

SUPER-OCTODO
PHILIPS

588 — 588 A. para corriente alterna, filtro de tonalidad, altavoz dinámico, ondas cortas y largas, consumo mínimo. Ptas. 625. 588 U. idéntico al anterior, pero para corrientes continua y alterna. Pesetas 645.

521 — 521 A. para corriente alterna, altavoz dinámico, ondas cortas y largas, consumo mínimo, gran alcance. Pesetas 495. 521 U. de idénticas características que el A., pero para corrientes continua y alterna. Pesetas 515.

521 AR — para corriente alterna, altavoz dinámico, ondas cortas y largas, consumo mínimo, gran alcance. Pesetas 495.

¡La música dentro de su coche! Instale en su automóvil el receptor Philips Auto-Radio.

¡Pida una demostración gratuita a cualquier Representante Oficial Philips!

INFORMACION COMERCIAL Y FINANCIERA

Junta del Banco de Crédito Local

14,7 millones de préstamos a 68 Corporaciones

La suspensión de pagos del Crédito Balear

Ayer celebró el Banco de Crédito Local de España su Junta general de accionistas correspondiente al ejercicio de 1934.

Antes se celebró la reunión mensual del Consejo, en la que fueron aprobados los siguientes créditos:

Ayuntamiento de Munera, 39.000 pesetas, para escuelas; Lucena del Puerto, 80.000 pesetas, para municipalización del servicio eléctrico; Santibáñez el Bajo, 12.800 pesetas, para escuelas; Puerto de la Cruz, 468.000 pesetas, para un embarcadero; Alameda, 80.000 pesetas, para escuelas; Villaverde, 550.000 pesetas, para matadero; Dos Hermanas, 1.750.000 pesetas, para alcantarillado; ampliación de crédito para Esplugas, 110.000 pesetas; Benahadux, 29.000 pesetas, para cuartel de la Guardia civil.

En total, los créditos autorizados ascienden a 3.068.800 pesetas.

La Junta

La Junta aprobó la Memoria presentada. Después de la Junta se celebró un banquete, al que asistieron, además de los miembros del Consejo, los ministros de Gobernación y de Hacienda, y el director de Administración Local, señor Echeguren.

El gobernador del Banco, don Luis Buixareu, pronunció breves palabras, en las que invitó a las Corporaciones a prestar su colaboración al Banco, ya que esta colaboración en bien suyo ha de ir, como accionistas y como prestatarios, y en bien de la economía toda, a aumentar el prestigio de la institución.

Después de la Junta se celebró un banquete, al que asistieron, además de los miembros del Consejo, los ministros de Gobernación y Hacienda y el director de Administración Local, señor Echeguren.

La Memoria empieza dando cuenta de cómo el Banco ha continuado durante el ejercicio la progresiva tarea de total consolidación de su crédito. "El año 1935 ha de marcar el coronamiento de la labor emprendida. Estas afirmaciones descansan, no en optimistas ilusiones, sino en hechos reales y concretos".

Los préstamos autorizados en 1934 ascendieron a 14,7 millones, distribuidos entre 68 Corporaciones; los formalizados han sido 7,2 millones. La cuenta de préstamos pasa de 555,3 millones a 593,8 millones, en alza de 38,5 millones de pesetas.

La Memoria dedica un comentario especial a la mejora experimentada en la cotización de las Cédulas.

Los beneficios líquidos ascendieron a 922.699,92 pesetas; se dedican a reserva estatutaria 92.000 pesetas; al Consejo, 46.000. El total distribuíble, unido el remanente del ejercicio anterior, asciende a 842.213,03 pesetas, distribuídas del modo siguiente: timbre, 140.000; amortización de inmueble, 100.000; previsión para créditos dudosos, 150.000; dividendo a las acciones, 400.000; remanente para el ejercicio próximo, 52.213 pesetas.

El director, don Juan Sardá, recibió numerosas felicitaciones.

El Crédito Balear

PALMA DE MALLORCA, 27.—Los periódicos publican un edicto del juez del distrito de la Lonja, declarando la insolvencia definitiva del Banco de Crédito Balear, por la cantidad de treinta y cinco millones novecientas cuarenta y dos mil trescientas noventa y ocho pesetas, excedente del pasivo sobre el activo, según dictamen emitido por los interventores municipales. Se ha concedido a dicha entidad bancaria un plazo de quince días para que consigne y afiance tal diferencia para que pueda pasar a provisional la declarción definitiva de insolvencia.

Dice el ministro

Esta mañana conferenciaron en el ministerio de Hacienda con el señor Marraco elementos bancarios de Barcelona para tratar de la difícil situación del Crédito Balear.

Sobre este particular dijo esta tarde en los pasillos el señor Marraco a los periodistas, que él por su parte se halla favorablemente dispuesto a impedir la quiebra del Crédito Balear, y para ello se dirigirá al Banco de España con objeto de que se facilite la operación. Parece—añadió el ministro—que el Banco de España tiene el propósito de que un grupo de banqueros apoye al Crédito Balear con el respaldo de aquella entidad. Repito que por mi parte facilitaré las gestiones que se hagan, pues una quiebra del Crédito Balear produciría en la economía de aquellas islas daños irreparables.

Suspensión de pagos del Banco Agrario

PALMA DE MALLORCA, 27.—La Prensa publica un edicto del juez de la Catedral declarando el estado de suspensión de pagos del Banco Agrario de Baleares, con un pasivo, superior al activo en 1.866.995 pesetas.

LAS NEGOCIACIONES CON INGLATERRA

La Cámara de Comercio nos ruega la publicación del siguiente aviso:

"Se ruega a los electores de esta Cámara interesados en el comercio con Inglaterra—importación y exportación—se sirvan informar a la misma, dentro del más breve plazo posible, por escrito o verbalmente, de todo cuanto interese a sus negocios con respecto a dicho país, a fin de que la Cámara pueda tenerlo en cuenta con motivo de las negociaciones que se van a realizar para la revisión del vigente Tratado de comercio."

DEPOSITOS COMERCIALES, S. A.

CONVOCATORIA

Por acuerdo del Consejo de Administración se convoca a Junta general ordinaria de señores accionistas, que se celebrará el día 22 de abril próximo, en el domicilio social, Los Madrazo, número 28, a las 12 de la mañana.—Madrid, 25 de marzo de 1935.—El Consejero-Secretario, A. de Gálvez Cañero.

AGUA VISNU
IDEAL PARA EL CUTIS
En tonos:
Blanco — Rachel — Rosado — Moreno
Ocre y Bronceado

COTIZACIONES DE LA BOLSA DE MADRID

	Antr.	Día 27
Interior 4 %		
F. de 50.000	74 40	74 55
E. de 25.000	74 40	74 55
D. de 12.500	74 40	74 55
C. de 5.000	74 40	74 55
B. de 2.500	74 40	74 55
A. de 500	74 40	74 55
G y H, de 100 y 200	72	72
Exterior 4 %		
F. de 24.000	88 90	
E. de 12.000	89 15	89 25
D. de 6.000	89 55	
C. de 4.000	89 75	
B. de 2.000	90 15	
A. de 1.000	90 60	
G y H, de 100 y 200	90	
Amortizable 4 %		
E. de 25.000	84 50	
D. de 12.500	84 75	
C. de 5.000	85	84 90
B. de 2.500	85	84 90
A. de 500	85	
Amort. 5 % 1900		
F. de 50.000	97 75	
E. de 25.000	97	97 75
D. de 12.500	97 75	
C. de 5.000	97 75	97 70
B. de 2.500	97 75	97 70
A. de 500	97 75	97 70
Amort. 5 % 1917		
F. de 50.000	95	
E. de 25.000	94 50	
D. de 12.000	94 50	94 50
C. de 5.000	94 50	94 50
B. de 2.500	94 50	94 50
A. de 500	94 50	94 50
Amort. 5 % 1920		
F. de 50.000	101 25	
E. de 25.000	103 20	
D. de 12.500	103 20	
C. de 5.000	103 20	102 40
B. de 2.500	102 70	102 40
A. de 500	102 70	102 40
Amort. 5 % 1927 I.		
F. de 50.000	103 25	102 40
E. de 25.000	103 25	102 40
D. de 12.500	102 90	102 40
C. de 5.000	102 90	102 40
B. de 2.500	102 90	102 40
A. de 500	102 90	102 40
Amort. 5 % 1927 c.		
F. de 50.000	94	93 75
E. de 25.000	94	93 75
D. de 12.500	94	93 75
C. de 5.000	94	93 75
B. de 2.500	94	93 75
A. de 500	94	93 75
Amort. 3 % 1928		
H. de 250.000	69 80	
G. de 100.000	77 50	
F. de 50.000	79 25	79 10
E. de 25.000	79 10	79 10
D. de 12.500	79 25	79 35
C. de 5.000	79 35	79 35
B. de 2.500	79 35	79 35
A. de 500	80 35	
Amort. 4 % 1928		
H. de 200.000	94	
G. de 80.000	94	
F. de 40.000	94 65	
E. de 20.000	94 55	
D. de 10.000	94 65	94 25
C. de 4.000	94 65	94 25
B. de 2.000	94 55	94 25
A. de 400	94 55	94 25
Amort. 4 ½ % 1928		
F. de 50.000	99 35	
E. de 25.000	99 35	
D. de 12.500	99 35	
C. de 5.000	99 50	
B. de 2.500	99 50	
A. de 500	99 35	
Amort. 5 % 1929		
F. de 50.000	101 35	
E. de 25.000	102 90	
D. de 12.500	102 90	102 40
C. de 5.000	102 90	102 40
B. de 2.500	102 90	
A. de 500	102 90	102 50
Bonos Oro		
A	244 50	244 50
B	244 50	244 50
f. c.	244 75	
f. p.		
Tesoros		
5 % abril A	101	
— — B	101	100 95
5 % octubre A	101 80	101 25
— — B	101 80	101 25
3 % 1934 A	103	
— — B	103	
Deuda ferrov. 5 %		
Ferroviaria 5 % A	101 80	101 80
— B	101 80	101 80
— C	101 75	
Ferrov. 4 ½ %		
4 ½ % 1928, A	98 50	98
— B	98 50	98
— C	98 50	
4 ½ % 1929, A	98 50	98
— B	98 50	98
— C	97 15	
Ayuntamientos		
Madrid, 1868 3 %	115	
Exprops. 1909 5 %	99	
D. y Obras 4 ½ %	79 50	
V. Mad. 1914 5 %	82 25	
— 1918 5 %	81 25	
Mej. Urb. 5 ½ %	87 75	88
Subsuelo 5 ½ %	90	
— 1925 5 %	79 50	79 50
Int. 1931, 5 ½ %	91 75	92
Ens. 1931, 5 ½ %	91 75	92
Con garantía		
Prensa, 6 %	95	
C. Emisiones, 5 %	90 75	90 75
Hidrográficas, 5 %	84 50	85 35
— 6 %	95	95
H. Ebro 6 % 1930.	95	
Trasatl. 5 ½ % m.	91 50	
Idem id. id. nov.	92 75	
Idem id. 5 % 1926	95	95 65
Idem id. 5 % 1928	85 50	
Turismo, 5 %	81	
E. Tánger-Fez	102 25	102 50
E. austríaco, 6 %	100	
Majzén A	106 50	
Cédulas		
Hip. 4 %	91 90	91 50
— 5 %	98 25	97 75
— 5 ½ %	104 50	104 50
— 6 %	106 25	106 25
C. Local, 6 %	96 50	96 50
— 5 ½ %	91 65	
Interprov. 5 %	93 50	93 25
— 6 %	101 30	
C. Local 6 ½ 1932	103	103 25
— 5 ½ 1932	109 75	110
Efec. Extranjeros		
E. argentino	98 10	
Marruecos	90 75	89 75
Céd. argentinas	1 70	
— Costa Rica	320	
Acciones		
Banco C. Local	75	
España	568	
Exterior	80	
Hipotecario	264	
Central	75	
E. de Crédito	190	190
H. Americano	159	
L. Quesada	200	200
Previsores 25	68	
— 50	68	
Río de la Plata	82	
Guadalquivir	105	
C. Electra A	142	
— — B	142	
H. Española, C.	161 50	162
f. c.	162	
f. p.		
Chade, A, B, C	385	
Idem, f. c.	370	
Idem, f. p.		
Mengemor	144	143 50
Alberche o. f. c.	43	43 25
Idem, f. p.	44 25	
Sevillana	79	
U. E. Madrileña	105	105
Telefónicas, pref.	109 25	109 30
Idem, ordinarias	105	105 25
Rif, portador	267	
Idem, f. c.	269	272
Idem, f. p.	272 50	
Idem, nominativas	208	215
Duro Felguera	40	
Idem, f. c.		
Idem, f. p.		
Guindos	220	
— f. c.	220	
Petróleos	131	
Tabacos	225	
C. Naval, blancas	30	
Unión y Fénix	498	498
Andaluces	12 50	
M. Z. A.	200 50	197 50
Idem, f. c.	198	197 50
Idem, f. p.	198 75	
Metro Madrid	123 50	
Norte	264 50	
Idem, f. c.	264 75	
Idem, f. p.	267 75	
Madril. Tranvías	103 50	103 50
Idem, f. c.	102 75	
Idem, f. p.		
El Aguila	325	
A. Hornos	73	
Azucareras ordin.	38	
Idem, f. c.	38	
Idem, f. p.		
— Cédulas b	100	
Españ. Petróleos	26	26
Idem, f. c.	26	
Idem, f. p.	26 50	
Explosivos	522	523
Idem, f. c.	522	523
Idem, f. p.	526	
Idem en alza		
Idem en baja		
Obligaciones		
Alberche, 1930	99	
Idem, 1931	99	
Gas Madrid 6 %	107	107
H. Española	95 50	
— serie D	93	93 25
Chade 6 %	104	104 25
Sevillana 9.ª	101 50	
— 10.ª	103 50	
U. E. Madril. 5 %	90 50	
— 6 % 1923	105 75	106
Idem 1926 6 %	106	
Idem 1930 6 %	104 50	
Idem 1934 6 %	104 25	104 25
Telefónica 5 ½ %	99	99 10
Rif A 6 %	102	
— B 6 %	100	
— C 6 %	100	
S. Ponferrada 6 %	71	71
Norte, 1.ª	60	60 30
— 2.ª	56 75	
— 3.ª	55 75	
— 4.ª	55 25	
— 5.ª	56 25	
Alman.-Val. 3 %.	275	
Asturias, 3 % 1.ª	56 50	
— 2.ª	57	
— 3.ª	56 50	
Alsasua, 4,50 %	70 25	
Huesca-Canf., 4 %	64 15	
Especiales, 6 %	92 65	92 50
Pamplona, 3 %	55 50	
Prioridad B. 3 %.	59 50	
Valencianas, 5,50.	87 40	87 30
Alicante 1.ª, 3 %.	251 50	251
5 % A (Ariza)	75 25	
4,50 % B	61 25	
4 % C	55 85	
4 % D	58 50	
4,50 % E	63 50	
5 % F	72	
6 % G	86 50	
5,50 % H	79	
6 % I	86 50	
5 % J	77 75	
C. Real-Bad.	84 25	
Córd.-Sevilla	236	237 50
Metro 5 % A	96 50	97
Idem 5 % B	96 50	
Idem 5,50 % C	100 15	100 75
M. Tranvías 6 %.	106 50	106 25
Azuc. sin estam.	73	
— estam. 1912.	82	
— — 1931.	77	
Idem 5 ½ %	88 50	88 50
— int. pref.	50	
E. de Petró. 6 %.	87 50	87 50
Asturiana, 1919	91	91
— 1920	97	
— 1926	86	
— 1929	83 50	
Peñarroya, 6 %	82	
MONEDAS		
Francos máximo	48 45	48 45
— mínimo	48 35	48 35
— suizos, máx.	238	238
— mínimo	237 75	237 75
Belgas, máximo	166 50	150 50
— mínimo	166	150
Liras, máximo	60 95	60 85
— mínimo	60 75	60 65
Libras, máximo	35 20	35 25
— mínimo	35 10	35 15
Dólares, máximo	7 37	7 37
— mínimo	7 35	7 35
Marcos oro, máx.	2 96	2 96
— mínimo	2 94	2 94
Esc. port., máx.	32 20	32 20
— mínimo	31 80	31 80
P. argent., máx.		
— mínimo		
Florines, máximo	4 98	4 97
— mínimo	4 96	4 96
Cor. norue., máx.	1 78	1 78
— mínimo	1 76	1 76
Checas, máximo	30 80	30 80
— mínimo	30 60	30 60
Danesas, máximo	1 58	1 58
— mínimo	1 56	1 56
— suecas, máx.	1 82	1 82
— — mínimo	1 80	1 80

Cotizaciones de Barcelona

Acciones	Antr.	Día 27
Tranvías Bar. ord.		
"Metro"		
Ferroc. Orense		
Aguas Barna.	171	171 25
Cataluña de Gas.		
Chade, A, B, C	394	397 50
Hullera Española		
Hispano Colonial	41 85	41 35
Crédito y Docks		
Asland, ordin.		
— prefer.		
Cros		
Petrolitos	5 10	5 05
Hispano-Suiza		
Indus. Agrícolas		
Maquinista terres.		
Tabacos Filipinas	338	338
Rif, portador		54
Alicante	39 45	39 30
Norte	52 85	52 70
Explosivos	104 75	104 75
Obligaciones		
Norte 3 % 1.ª	60 50	60 25
— — 2.ª	56 65	56 65
— — 3.ª	56 50	56 50
— — 4.ª	56	55 50
— — 5.ª	56 50	56
— esp. 6 %	93	92 75
Valen. 5 ½ %	87 50	87 50
Prior. Barna. 3 %	60	60 15
Pamplona 3 %	55 65	55 50
Asturias 3 % 1.ª	56 75	56 75
— — 2.ª	56 75	56 75
— — 3.ª	56 75	56 75
Segovia 3 %	49	49
— 4 %		
Córd.-Sevilla 3 %.	49 75	49 75
C. Real-Bad. 5 %	85	84 50
Alsasua 4 ½ %	70 50	70 75
H.-Canfranc 3 %.	74 75	64 50
M. Z. A. 3 % 1.ª	52 65	52 65
— — 2.ª	75 25	75 25
— — 3.ª		
— Ariza 5 ½	74	74
— E, 4 ½	63 50	63 50
— F, 5	73	72 75
— G, 6	86 50	86
— H, 5 ½	79	79
Almansa 4	62	62
Trasatl. 6 % 1920		
— — 1922		
Chade 6 %		
Naviera Nervión	360	365
Sota y Aznar	275	295
Altos Hornos	73	74
Babcock Wilcox		
Basconia	775	
Duro Felguera		
Euskalduna		
S. Mediterráneo	17	
Resinera	8	8
Explosivos	510	510
Norte	266	263
Alicante	199	197
Interior 4 %		

Cotizaciones de Bilbao

Acciones	Antr.	Día 27
Banco de Bilbao	1190	
B. Urquijo V	135	
B. Vizcaya A	1025	
F. c. La Robla		
Santander-Bilbao		
F. c. Vascongados	110	
Electra Viesgo	310	305
H. Española	161 5	162
H. Ibérica	640	643
U. E. Vizcaína		
Chades		
Setolazar, nom.	55	50
Rif, portador	271 5	270
Rif, nom.	210	210

Cotizaciones de Paris

	Antr.	Día 27
Banque de Paris.	883	885
B. de l'Union	441	443
S. G. Electricité	1043	1044
Société Générale	1279	1298
Peñarroya	142	143
Riotinto	1094	1100
Wagon Lits	54	54
Et. Kuhlmann	512	515
E. et G. du Nord.	3905	398
Senelle Maubeuge.		
Suez Nouveaux	189	189
Nord	1212	1228
C. T. de Portugal.	2635	274
Madrid	2072	2072
Milán	1247	125
Bruselas	338	326
Londres	725	726
Nueva York	151	151

Cotizaciones de Zurich

	Antr.	Día 27
Chade serie A-B-C	808	870
Serie D	160	168
Serie E	160	165
Bonos nuevos	38 25	38
Acc. Sevillanas	165	167
Donau Save Adria.	38 25	37 50
Italo-Argentina	105	111
Elektrobank	515	500
Motor Columbus	208	224
I. G. Chemie	495	
Brown Bovery	42	50

Cotizaciones de Londres

	Antr.	Día 27
Pesetas	35 03	35 11
Francos	72 65	72 79
Dólares	4 78	4 79
Libs. canadienses	4 81	4 82
Belgas	23	22 43
Francos suizos	14 81	14 85
Liras	58 06	58 06
Marcos	11 90	11 96
Coronas suecas	19 39	19 39
— danesas	22 39	22 39
— noruegas.	19 90	19 90
Chnes. austriacos.	25 50	25 50
Coronas checas	114 31	114 43
Marc. finlandeses.		
Escudos port.	110 06	110 06
Dracmas		
Lei	472	473
Pesos argentinos.	18 85	18 95
— uruguayos.	19 25	19 50

Comentarios de Bolsa

Sigue la política manteniendo la expectación y monopolizando el comentario.

El sin impuesto

Al decir el sin impuesto, ya todo el mundo puede suponer que nos referimos al Amortizable 5 por 100, 1927, libre de impuestos.

También en esta jornada es la nota del día, pero en sentido totalmente contrario a lo que tuvimos que decir hace dos días, no más allá del lunes último. Al sonar los timbres de cierre de la sesión se hace en el corro el Amortizable sin impuestos de 1927, a 102,40, es decir, que en el término de dos días ha retrocedido en el camino avanzado, 85 céntimos.

El alza fué rápida, pero el descenso también ha sido considerable y desde luego, nadie creía fuese tan fuerte.

Por otra parte, la tónica de decaimiento es general en los Fondos públicos, con la única excepción del Interior, en el que a pesar de existir una posición bajista (ayer se intentó doblar con 10 céntimos), de día en día, se registran nuevas alzas.

Petrolitos

Según nuestras noticias se ha celebrado recientemente un nuevo Consejo, en el que se dió cuenta el haberse recibido ya la decisión de Olpya referente a la conversión de los títulos de 50 pesetas en 500 pesetas.

La conversión, por consiguiente, es un hecho ya, pero falta el detalle definitivo de si se verificará antes o después de la Junta próxima. Todo depende del informe de que está pendiente la Sociedad respecto a si es necesario convocar otra nueva Junta extraordinaria para que ratifique el acuerdo adoptado en la Junta del año anterior sobre este particular.

La Chades

Ante el alza registrada en los mercados extranjeros, la Chade sigue siendo el punto de convergencia de todas las miradas. A su mejora, decían algunos, obedecía la ligera reposición que se había observado al cierre de la sesión del martes en el sector de especulación, especialmente.

Pero he aquí que la mejora de las Chades se ratifica: al abrir en Zurich a 404,50, cierran a 413,90, y después de la Bolsa se hacen a 409,15. Y, sin embargo, esta mejoría no repercute en los valores industriales, que continúan aletargados en espera de la sacudida.

Nuevo gobernador del B. Exterior

Ha sido designado para ocupar el cargo de gobernador del Banco Exterior el que actualmente desempeña el cargo de presidente del Consejo Superior Bancario, don José Valero Hervás.

Según se aseguraba ayer tarde, el nuevo gobernador del Banco Exterior tomará posesión de su cargo hoy, a las diez de la mañana.

Fuera del cuadro

Además de los valores incluidos en el cuadro, se han cotizado:

Tesoros noviembre, 102,15; Fomento de Industria, 101,25; Turismo, 88,10; Urbanizadora Metropolitano, 315; H. Chorro, 100,50; Duero, 104,90; Auxiliar Ferrocarriles, segunda, 93; Bonos Azucarera 6 por 100, 93,75.

BOLSIN DE LA MAÑANA

Explosivos, fin corriente, 525, 524, 523; fin próximo, 527, 526. Nortes, 264,50. Alicantes, 197,50; fin próximo, 198; en alza, 201.

Bolsín de última hora.—Todo el negocio se concentra en los Alicantes y en las Rif nominativas, que desde hace días se ven empujadas desde Bilbao con bastante insistencia.

Se conciertan las siguientes operaciones: Alicantes, a 198,50, fin abril, y quedan pedidos a 198,25, con oferta a 198,75. En baja, a 196,50, al próximo, y en firme, a fin corriente, ponen dinero a 197,50, con papel a 197,75. Para Explosivos salen compradores a 522, ofreciéndose a 524, a fin corriente. Las Rif nominativas llegan a inscribirse a 217, y continúan demandadas a dicho cambio.

BOLSA DE BILBAO

BILBAO, 27.—M. Z. A., 199; Hidroeléctrica Ibérica, 643; Chades, 400; Rif portador, 270; Rif nominativas, 218; Setolazar nominativas, 10; Marítima Nervión, 365; Naviera Bach, 265; Altos Hornos, 74; Siderúrgica del Mediterráneo, 1.950; Telefónicas preferentes, 108,75; Ebros, 780.

COTIZACIONES DE BARCELONA

Bolsín de la mañana.—Nortes, 264,25; Alicantes, 197; Explosivos, 525; Chades, 399; Rif, portador, 272,50; Petrolillos, 25,50.

Bolsín de cierre.—Nortes, a 263,75, dinero; Alicantes, a 196,50; Explosivos, a 525; Rif portador, a 270, dinero; Chades, a 398. Todo a fin mes.

BOLSA DE PARIS

Acciones: Banque de France, 10.050; Banque de Paris et Pays Bas, 883; Banque de l'Union Parisienne, 441; Crédit Lyonnais, 1.760; Comptoir d'Escompte, 954; Crédit Commercial de France, 598; Société Générale, 1.043; Société Générale d'Electricité, 1.279; Industrie Electrique, 270; Electricité de la Seine, 375; Energie Elect. du Littoral, 700; Energie Elect. du Nord France, 482; Electricité de Paris, 745; Electricité et Gaz du Nord, 390 1/2; Electr. Loire et Centre, 294; Energie Industrielle, 118; P. L. M., 970; Midi, 749; Orleans, 940; Nord, 1.212; Wagons-Lits, 54; Peñarroya, 142; Riotinto, 1.094; Asturienne des Mines, 47 1/2; The Lautare Nitrate Co., 17; Etablissements Kuhlmann, 512; Suez Nouveaux, 18.905; Saint Gobain, 1.269; Portugaise de Tabac, 236 1/2; Royal Dutch, 14.495; De Beers, 411; Soie du Tubize, 63; Unión et Phènix Espagnol, 1.948; F. M. T., 547.

Fondos públicos: Rentes Françaises, 3 %, perpetuel, 76,80; ídem íd., 4 %, 1917, 81,50; ídem íd., 4 %, 1918, 81,50; ídem ídem, 5 %, 1920, 113,50; ídem íd., 4 %, 1925, 99,85; ídem íd., 4,50 %, 1932, A, 88,05; ídem íd., 4,50 %, 1932, B, 89; Crédit Nat., Bonos 5 %, 1919, 580; ídem íd. íd., 1920, 521; ídem íd. íd., 6 %, 1932, 536; Rentes Emprunt Maroc, 5 %, 1918, 463; Cédulas Argentinas, 190.

Acciones españolas: Cie. Madrilène du Gaz, 51; Cie. de Lisboa Gaz, Electricité, 233; Tramways de Buenos Aires, 18; Tabacs du Portugal, 239; Cie. Tabac Filipinas, 3.585.

BOLSA DE MILAN

3,50 por 100, Conversione, 77,50; Banca d'Italia, 1.620; Crédito Italiano, 620; Banca di Roma, 106; Navig. Gen. (Rubattino), 123; S. N. I. A. Viscosa, 314; Miniere Montecatini, 168; F. I. A. T., 329; Adriática, 162; Edison, 720; Soc. Idro-Elettri Pien (S. I. P.), 44 3/4; Elettrica Valdarno, 148; Terni, 223.

BOLSA DE BRUSELAS

Chade A-B-C, 7.000; Banque de Bruxelles, 1.082; Banque Belgue pour l'Etranger, 295; Sofina, ordinario, 8.100; Intertropical Comfina, 65; Angleur Athus, 135; Priv. Unión Minière, 2.245; Cap. Unión Minière, 2.125; Asturienne des Mines, 75; Katanga Priv., 20.400; ídem, ord., 19.300; M. Z. A., 600; Madrileña de Tranvías, 1.475; Barcelona Traction, 357 1/2; Brazilian Traction, 246 1/4; Heliópolis, 1.440; Sidro, privilegiée, 440; Sidro, ordin., 397.

BOLSA DE BERLIN

(Cotizaciones del día 27)

Continental Gummiwerke	156
Chade Aktien A-C	228
Gesfürel Aktien	120
A. E. G. Aktien	38 1/2
Farben Aktien	143 1/4
Harpener Aktien	103 3/4
Deutsche Bank & Diskontoges	85
Dresdener Bank	85
Reichsbank Aktien	158 3/4
Hapag Aktien	34 1/2
Siemens und Halske	150 1/2
Siemens Schuckert	103
Rheinische Braunkohle	210
Elektr. Licht & Kraft	121

BOLSA DE ZURICH

Madrid	42,22
París	20,38
Londres	14,8125
Nueva York	3,0937
Berlín	124,05

BOLSA DE LONDRES

Acciones: Chade, 10; Barcelona Traction, ord., 13; Brazilian Traction, 9 3/8; Hidro Electricas securities, ord., 2 15/16; Mexican Ligth and power, ord., 2; ídem ídem íd., pref., 3; Sidro, ord., 3; Primitiva Gaz of Baires, 12 1/4; Electrical Musical Industries, 28 3/4; Sofina, 1 3/16.

Obligaciones: Empréstito de Guerra, 5 por 100, 105 7/8; Consolidado inglés, 2,50 por 100, 86; Argentina, 4 por 100, Rescisión, 99; 5,50 por 100, Barcelona Traction, 65; United Kingdom and Argentine 1933 Convention Trust cert. C., 3 por 100, 80 1/2; Mexican Tramway, ord., 1/4; Whitehall Electric Investments, 25 3/8; Lautaro Nitrate, 7 por 100, pref., 5 1/4; Midland Bank, 88; Armstrong Whitworth, ord., 4; ídem íd., 4 por 100 debent., 83; City of Lond. Electr. Ligth., ord., 35 3/4; ídem íd. íd., 6 por 100, pref., 30 3/4; Imperial Chemical, ord., 36 3/4; ídem ídem deferent., 9 3/8; ídem íd., 7 por 100, pref., 32 1/2; East Rand Consolidated, 15 3/4; ídem Prop Mines, 51 1/2; Union Corporation, 7 5/8; Consolidated Main Reef, 3 13/16; Crown Mines, 13 7/8.

BOLSA DE NUEVA YORK

(Cotizaciones del día 27)

General Motors	27 3/4
U. S. Steels	28 1/8
General Electric	22 1/4
Canadian Pacific	9 5/8
Allied Chemical	129
Pennsylvania Railroad	17 3/4
Anaconda Copper	10
American Tel. & Tel.	101 7/8
Standard Oil N. Y.	37 1/4
Consol Gas N. Y.	19 1/2
National City Bank	18 7/8
Madrid	13,66
París	6,59
Londres	4,7975
Milano	8,245
Zurich	32,33
Berlín	40,15
Amsterdam	67,55
Buenos Aires	25,45

BOLSA DE METALES DE LONDRES

(Cotizaciones del día 27)

Cobre disponible	30 3/16
A tres meses	30 5/8
Estaño disponible	216 1/2
A tres meses	212 5/8
Plomo disponible	12 1/8
A tres meses	12 1/8
Cinc disponible	13 1/8
A tres meses	13
Cobre electrolítico disponible.	33 1/4
A tres meses	33 3/4
Oro	145
Plata disponible	28 7/16
A tres meses	28 9/16

DOBLES

Valor	Doble	Cambio
Bonos oro	0,70	244,50
Central	0,40	75
Banesto	1	190
Mengemor	0,65	143,50
Alberche	0,25	43,25
Rif portador	1,25	272
Felguera	0.20	40
Guindos	1	212
Alicante	1	197,50
Norte	1,25	264,625
Altos Hornos	0,35	73
Azucareras ord.	0,20	38
Idem cédulas	0,65	100
Petrolitos	0.40	26
Explosivos	2	523
Azucar. est. 1912.	0,40	77
Idem int. pref.	0,325	50

VALORES COTIZADOS A MAS DE UN CAMBIO

Interior, F, 74,60 y 74,55; Amortizable 5 por 100 1927, sin, F, E y D, 102,50 y 102,40; C, B y A, 102,65, 102,50 y 102,40; 5 por 100 1923, C, 102,50 y 102,40.

CASA JIMENEZ
Aparatos fotográficos, cinematográficos, objetivos, alhajas, relojes, bisutería, mantones de Manila, mantillas.
Preciados, 56
Concedemos facilidades de pago.

VINOS PUROS DE VID
Elaborados con uva y mostos seleccionados. Sauternes, Ostrero, Moscatel, Tinto Fino y Especiales Dulce y Seco para Misa.
A. SERRANO.—Paseo del Prado, 42.—Teléfono 71007.—Sandoval, 4. Teléf. 44400.
SERVICIO A DOMICILIO

¡¡EUREKA!!
EL CALZADO INSUPERABLE HOMBRE Y MUJER, 30 PTAS.
Nicolás María Rivero, 9; Montera, 35; Goya, 6

GRAN FABRICA DE
EDREDONES
COLCHAS Y CORTINAJES
DAMASCOS
PANAS Y
TAPICERIAS
PARA MUEBLES Y CORTINAS
ALFOMBRAS
VISILLOS
CAMILLAS
PRECIOS CON GRANDES VENTAJAS
CASA BARRIO ATOCHA 40

GARCIA CALAMARTE & CIA.
BANQUEROS
CASA FUNDADA EN 1865
Alcalá, 44 y 46. MADRID

A la vista	Interés	1,50 %	anual
A 3 meses	"	3 %	"
A 6 meses	"	3,60 %	"
A 12 meses o más	"	4 %	"

Giros, Ordenes de pago, Cartas de crédito y situaciones de fondos postales y telegráficos sobre cualquier ciudad de España, extranjero y ultramar, disponiendo de corresponsales aun en las plazas de menor importancia. Descuento y negociación de efectos comerciales sobre España y principales plazas de América, así como letras al cobro en las condiciones más ventajosas.

Operaciones de Bolsa, Compra y venta de toda clase de valores, al contado y a plazo. Inversiones y colocaciones de capitales, suscripciones a empréstitos y custodia de títulos.

Negociación de papel extranjero. Cambios de monedas y compra y venta de billetes, letras y cheques, ofreciendo los mejores cambios y facilidades.

Cámara acorazada. Moderna instalación de cajas individuales de diferentes tamaños y precios, según tarifa y reglamento.

Trabajo
SEMANARIO NACIONAL OBRERO
ORGANO DEL MOVIMIENTO SINDICAL CRISTIANO
Hecho por obreros y para obreros
SE PUBLICA LOS SABADOS
Trimestre (abril - junio), 1,25 pesetas
Número, 10 CENTIMOS
Apartado 1.219
MADRID

RENARDS ARGENTEE: LOS MEJORES Y BARATOS. PELETERIA FRANCESA, CARMEN, 4

OPOSICIONES Y CONCURSOS

Secretarios de Ayuntamiento de segunda categoría.—Aprobados en el examen de ayer: 2.178, don Francisco Ruiz Rodríguez, 14,20; 2.345, don Arturo Calloja Landeta, 12,25; 2.369, don Carlos Campos Fernández, 11,10; 2.399, don Juan Cantón Cantón, 11,25; 2.411, don Julián del Caño Formoso, 12,30; y 2.446, don Cipriano Carod Gómez, 11,10.

Han sido convocados para hoy del 2.452 al 3.000.

Ministerio Fiscal.—Exámenes de ayer: Ha sido aprobado, 502, don Luis Martín Ballesteros, 26,37.

Se convocan para mañana viernes del 525 al 546.

Liquidadores de Utilidades.—En los exámenes verificados ayer han sido aprobados: 63, don Luis de Toledo Freire, 81; 74, don Francisco Rodríguez Orta, 67,50; y 77, señorita Martina Jerez Fernández, 81.

Para hoy están convocados del 78 al 100.

Auxiliares del Catastro.—Han obtenido la calificación de "admitidos" don Manuel Elvira Contreras, señorita Elisa Elorza, señorita Rita Espinosa Espinosa, señorita María del Carmen Fabeiro Serralta, don Rafael Fernández Calzada Ferrer, don Ernesto Fernández Carbonell, don Crisantos Fernández Marco y señorita Isabel Fernández Peña Secades.

Han sido convocados para hoy, desde Fernández Revuelta (Rafael) a García Noguera (Emilia). En esta citación se cuentan también los opositores suplentes.

Catedráticos de Institutos.—Se sacan a concurso las cátedras de Agricultura en el Instituto de Tortosa y la de Dibujo, en el de Murcia.

Inspector de Asistencia Pública.—Se ha ampliado en dos, el número de vocales suplentes del Tribunal que ha de juzgar los exámenes a una plaza de inspector. Se ha nombrado a los señores don Manuel Ubeda y don Juan Gallardo de Aspiroz.

Instituto de Reeducación de Inválidos. Ha sido nombrada para ocupar la vacante de enfermera, doña Pilar Tinao Sánchez.

Ingenieros civiles.—Han sido admitidos para efectuar los exámenes para la provisión de la cátedra de Topografía y Geodesia, Geometría descriptiva y sus aplicaciones, a los señores don Francisco Javier Zorrilla Dorronsoro y don Julián Pascual Dodero.

El Tribunal nombrado para juzgar los ejercicios será el mismo publicado en la "Gaceta" del 10 del corriente.

Ingenieros agrónomos.—Se anuncia para su provisión las plazas de ingenieros en las Secciones del Instituto de Investigaciones Agronómicas:

Sección de Fitopatología: una de ingeniero del Cuerpo en la Estación de Burjasot (Valencia).

Sección de Viticultura y Enología: una de ingeniero del Cuerpo en la Estación de Felanitx (Baleares), y otra ídem en Alcázar de San Juan (Ciudad Real).

Sección de Horticultura y Jardinería: una de ingeniero del Cuerpo en la Estación de Málaga; otra ídem, en Santa Cruz de Tenerife y otra en la de Valladolid.

Sección de Olivicultura y Elayotecnia: una de ingeniero director y otra de ingeniero del Cuerpo en Almodóvar del Campo (Ciudad Real).

Sección de Cerealicultura: una de ingeniero del Cuerpo en la Estación de Jerez de la Frontera (Cádiz) y otra ídem en la de ensayo de semillas en Madrid.

Sección del Naranjo: dos de ingenieros directores en la Estaciones de Alcira (Valencia) y en la naranjera de Murcia.

Se anuncia también las plazas de ingenieros del Cuerpo de Agrónomos vacantes en los siguientes servicios: una en la Sección Agronómica de Burgos, ídem las Palmas, ídem en Jaén, ídem en Lérida, ídem en Lugo, ídem en Zamora, dos en Badajoz, ídem en Ciudad Real, ídem en Avilés (Oviedo), ídem en Toro (Zamora).

Por último, se anuncia las vacantes de peritos agrícolas del Estado en las Secciones Agronómicas siguientes: una en Alava; ídem Alicante, ídem en Almería, ídem en Badajoz, ídem en Burgos, ídem Cáceres, ídem Cádiz, ídem en Santa Cruz de Tenerife, ídem en Logroño, ídem en Málaga, ídem en Santander, ídem en Valladolid, ídem en Zamora; dos en Las Palmas, ídem en Jaén, ídem en Lérida, ídem en Soria.

Las instancias para todas las convocatorias se enviarán en el plazo de quince días, a contar del siguiente de su publicación ("Gaceta" 27 del corriente).

Oposiciones a Notarios de Valencia.—En las oposiciones del Colegio Notarial para cubrir 18 Notarías vacantes en territorio de esta Audiencia resultaron aprobados en los tres ejercicios los siguientes 24 opositores: Don Manuel Amorós, 146 puntos; don Ramón Herranz, 132,31; don Fernando Pérez Caminero, 127,55; don Carlos Fernández Castañeda, 127,15; don Enrique Aynot, 126,35; don José Antonio Cienfuegos, 125,49; don Alejandro Moner, 125,35; don Calixto Doval, 124,85; don Antonio Briones, 124,35; don Angel Ruiz de Apodaca, 124,30; don Francisco Bort, 123,89; don Salvador Orts, 123,70; don Manuel Albertos, 123,65; don José Luis Hernández, 123,35; don José Luis García Pita, 123,30; don Miguel Hoyos de Castro, 122,50; don Eliseo García del Moral, 122,35; don José González Casanova, 122,20; don Carlos Permicán, 122,10; don Ramón Aroca, 121,28; don Juan Abregat, 121,27; don Julián Manteca, 121,25; don Hipólito Sánchez, 121, y don Víctor Aguado, 120. Tienen plaza los 18 primeros.

POSEEDOR

de varias patentes industriales se asociaría con capitalista para su explotación. De 12 a 2. Teléfono 60131.

LA SEÑORITA

PEPITA SILVELA DEL ALCAZAR

Ha fallecido el día 25 de marzo de 1935

a los catorce años de edad

HABIENDO RECIBIDO LOS SANTOS SACRAMENTOS Y LA BENDICION DE SU SANTIDAD

R. I. P.

Su director espiritual, el reverendo padre Eulogio M. Peña (agustino); sus desconsolados padres, don Felipe y doña Sonsoles, condes del Castillo de Vera; hermanos, Felipe, Gabriela y Juan Manuel; tíos, primos y demás familia

RUEGAN a sus amistades encomienden su alma a Dios Nuestro Señor en sus oraciones.

El funeral tendrá lugar en la parroquia de la Concepción el sábado día 30 del corriente mes de marzo, a las once de la mañana. Las misas gregorianas han dado comienzo el día 27 del actual, a las diez y cuarto, en la citada parroquia.

Varios señores Prelados han concedido indulgencias en la forma acostumbrada.

Para esquelas: HIJOS DE RAMON DOMINGUEZ. Barquillo, 45. Teléfono 33019.

Santoral y cultos

DIA 28. Jueves.—Santos Prisco, Malco, Alejandro, Cástor, Doroteo, Rogato y Suceso, mrs.; Sixto III, p.; Esperanza, ab., y Gontrán, cf.

La misa y oficio divino son de este día, con rito semidoble y color blanco.

Adoración Nocturna.—Nuestra Señora de la Almudena.

Ave María.—11 y 12, misa, rosario y comida a 40 mujeres pobres, que costean don José María Linares y los señores Hijos de don Ignacio Aranaz, respectivamente.

Cuarenta Horas (Iglesia de Calatravas).

Corte de María.—De la Misericordia, San Sebastián. Del Henar, Santa Catalina de los Donados. De Begoña, San Ignacio de Loyola.

Iglesia de Calatravas (Cuarenta Horas).—A las 8, exposición; 10,45, misa solemne. A las 6,30 t., continúa la novena a San Francisco de Paula, predicando don Enrique Vázquez Camarasa.

Religiosos Agustinos (P. Vergara, 85). Misa cantada, a las 9, en honor de San Agustín. Por la tarde, ejercicio con sermón y adoración de la reliquia del Santo.

Iglesia de Jesús (PP. Capuchinos).—A las 7 t., solemne Vía Crucis.

Santísimo Cristo de San Ginés.—A las 6 t., Santos Ejercicios. El sermón estará a cargo de don Angel García Peña.

Ene el Cerro de los Angeles.—Los días 29 y 31 se celebrará solemne Vía Crucis. A las 3,30 t., los autobuses saldrán de Neptuno. A la llegada, Vía Crucis, exposición, rosario y bendición.

JUEVES EUCARISTICOS

La Archicofradía de Jueves Eucarísticos celebra hoy, como los demás jueves, su comunión general.

Parroquias.—Covadonga: a las 8.—Santa María de la Almudena: a las 7,30, con bendición; de 12 a 6, adoración perpetua.—Santiago: a las 8, con exposición.

Iglesias.—San Antonio de Padua (Duque de Sexto): 8,30 con bendición. A las 6 t., hora santa y plática.—Basílica Pontificia: a las 7 y 8, comunión. A las 6,30 t., hora santa.—Buena Dicha: a las 8,30, 6 t., hora santa.—San Manuel y San Benito: 8,30, con exposición.

SANTAS MISIONES

Se celebrarán en:

Parroquias de San Andrés.—Empezará en la tarde del 31, a las 7, para terminar el 7 de abril. Todas las tardes, a las 6, habrá un acto para niños. Dirigirán la santa misión los reverendos padres Fr. Alfonso de Escalante y Fray Andrés de Palazuelo.

Parroquia de San Marcos.—Para niños; se celebrará durante los días 28, 29 y 30, de 5 a 6 t. El día 31, domingo, habrá misa comunión general, a las 9,30, en la iglesia de las RR. Servitas.

En la parroquia de El Salvador y San Nicolás se está celebrando una novena-misión en honor del Santísimo Cristo del Perdón, que terminará el domingo 31. Los cultos comienzan a las 5,30 de la tarde. El domingo habrá misa comunión general, a las 8, y a las 10 será la solemne con sermón. Por la tarde del mismo día, bendición papal. Los sermones estarán a cargo del reverendo padre Miguel de Alarcón.

CUMPLIMIENTO PASCUAL

En el Colegio de la Inmaculada (Raimundo Lulio, 8) tendrá lugar el cumplimiento pascual de los socios del Patronato S. CC. y de los padres y familiares de los alumnos del colegio. Precederá a tan solemne acto un triduo de preparación durante los días 28, 29 y 30. Todos los días, a las 7,30 t., santo rosario, sermón por don Antonio Terroba, exposición menor, estación y bendición. El domingo, 31, misas de comunión, a las 6,30, 8 y 9.

MAÑANA, ABSTINENCIA

Mañana viernes es día de ayuno con abstinencia.

* * *

(Este periódico se publica con censura eclesiástica.)

Escuelas y maestros

Campos agrícolas escolares.—El Ministerio ha dispuesto se asigne a cada uno de los directores de los Campos agrícolas, anejos a las escuelas nacionales, y como gastos para atenciones de los mismos durante el actual trimestre, la cantidad de 250 pesetas, cuarta parte de la asignación anual que les conceden las disposiciones vigentes.

Provisión de escuelas.—La Sección Administrativa de Baleares anuncia para su provisión por los turnos de traslado forzoso, reingreso por excedencia voluntaria y consortes, las siguientes escuelas:

Maestros: Número de orden, 1.—Localidad, Alcudia; 3.504 habitantes; escuela, unitaria; corresponde a consortes. Sí.

2.—La Puebla; 7.938; Sección graduada. No.

3.—Mahón; 18.679; Sección graduada. No.

4.—Manacor; 13.113; Sección graduada. No.

5.—Palma; 44.464; Sección graduada, "Levante". No.

6.—Sóller; 10.347; Sección graduada. No.

Maestras: Número de orden, 1.—Localidad, Ciudadela; 9.712 habitantes; escuela, Sección graduada; corresponde a consortes. No.

2.—Ciudadela; 9.712; Sección graduada. Sí.

3.—Ibiza; 6.751; unitaria número 2. No.

4.—Inca; 9.894; Dirección graduada. No.

5.—La Puebla; 7.938; Sección graduada. No.

6.—La Puebla; 7.938; Sección graduada. Sí.

7.—La Puebla; 7.938; Sección graduada, párvulos. No.

8.—Mahón; 18.679; Sección graduada. No.

9.—Manacor; 13.113; unitaria número 1. No.

10.—Valldemosa; 1.817; párvulos. Sí.

XXXIV ANIVERSARIO

DEL ILMO. SEÑOR

Don Luis C. de Porras Fernández-Zorrilla Ortiz-Otañes y Angulo

MARQUES DE CHILOECHES

Falleció en Madrid el 30 de marzo de 1901

R. I. P.

Sus hijos, los excelentísimos señores marqueses de Chiloeches, condes de Isla-Fernández, y nietos

SUPLICAN a sus amistades le tengan presente en sus oraciones.

Todas las misas que se celebren el día 30 de marzo en las Descalzas Reales de Madrid y las que se celebren en Isla (Santander), en la parroquia de Espinosa de los Monteros (Burgos), en la parroquia de Colmenar del Arroyo (Madrid) y en las parroquias de Alburquerque (Badajoz) y Segovia serán aplicadas por su alma.

Varios señores Prelados tienen concedidas indulgencias.

MANOLITA DE PABLO, ADMINISTRACION NUM. 5, PI Y MARGALL, 9. — MADRID

remite desde un décimo en adelante para todos los sorteos, a provincias y extranjero. DARA el GORDO de la CIUDAD UNIVERSITARIA

ANUNCIOS POR PALABRAS

Hasta ocho palabras .... 0,80 ptas

Cada palabra más .... 0,10 "

Más 0,10 ptas. por inserción en concepto de timbre

ESTOS ANUNCIOS SE RECIBEN EN:

Señores Hijos de Valeriano Pérez, Plaza del Progreso, 9.
Agencia Cortés, Valverde, 8.
Publicidad Domínguez. Plaza del Matute, 10.
Agencia Reyes, Preciados, 52.

ABOGADOS

SEÑOR Cardenal, abogado. Cervantes, 19: consulta, tres-siete. (5)

ESCUDERO-Bolla (traslado de San Sebastián). Mendizábal, 76. Consulta tres-siete. (T)

AGENCIAS

PATENTES, marcas, nombres comerciales. Osuna Compañía. Hortaleza, 38. Teléfono 24833. (4)

AGUAS MINERALES

SERVIMOS domicilio toda clase aguas minerales. Cruz, 30. Teléfono 13279. (T)

ALMONEDAS

ESTOS anuncios se reciben en "Alas". Alcalá, 12 (tienda). (3)

LIQUIDACION. Magnífico salón dorado, comedor estilo español, mesa consejo, comedores, despachos, alcobas, armarios, espejos. Traspaso local. Leganitos, 17. (20)

LIQUIDACION verdad todas existencias Matesanz. Estrella, 10. (7)

CAMA, colchón y almohada, 50 pesetas. Luna, 13. (5)

SALDAMOS alcobas, comedores modernos, mitad precios. Estrella, 10. (7)

LUNA, 13. Alcobas, comedores, camas doradas, plateadas. Infinidad de muebles, precios baratísimos. Luna, 13. (5)

LIQUIDACION mil camas "Delta", doradas, plateadas, precios baratísimos. Paseo Recoletos, 4. (T)

MUEBLES, los mejores, los más baratos de mayor duración, tenemos estas normas siempre, hoy con más motivo por reforma. Flor Baja, 3. (5)

VALE 10 % descuento en todas las ventas Grandiosa liquidación de alcobas, comedores, despachos, tresillos, camas, muebles en general, precios reducidísimos por reforma. Flor Baja, 3. (5)

MUEBLES Gamo. Los mejores y más baratos. San Mateo, 3. Barquillo, 27. (18)

OCASION. Comedor nuevo, completo, matrimonio deshecho. Paseo Recoletos, 4. (T)

ELEGANTISIMA almoneda, despacho, comedor, alcoba, tresillo, recibimiento. Fuencarral, 21, entresuelo. (18)

RAPIDAMENTE, particular, muebles estilo, cuadros firma, tallas variadas, cerámicas. Hasta 5 tarde. Velázquez, 103. (A)

ALMONEDA por ausentarse, urgente. Lope de Vega, 31, primero derecha. De 11 a dos y 5 a 7. (T)

AUSENCIA vendo lujoso comedor inglés, lámpara cristal. Galileo, 6. (T)

BUENOS muebles de arte, regio despacho, porcelanas, bronces, arañas, cuadros, otros. San Roque, 4. (2)

PIANOS, primeras marcas, desde 1.000 pesetas, facilidades pago. Fuencarral, 43 Hazen. (V)

¡¡ALERTA!! No deje de concurrir hoy, 5 tarde, a la gran subasta de Dato, 6. Vendemos por quiebra almacenista, camas metal, comedores, tresillos, máquinas escribir, armarios y muchos más por lo que el público quiera pagar. (2)

OCASION, bonitos muebles, tresillo. Hilarión Eslava, 6, de tres a cinco. 49081. (A)

URGE vender magnífico despacho español, tresillo, jamugas cuero, seis librerías talladas. Goya, 77 (preguntar portería). (T)

VISITAD la enorme liquidación que por balance hace López este mes. Comedores completos cubistas, 375; con lunas, 300; regias alcobas completas, 750; cama matrimonio dorada, 175; todo mitad precio. Luchana, 31. (8)

ANTIGUEDADES

OBJETOS arte, plata antigua. Pedro López. Pez, 15. Prado, 3. (21)

ALQUILERES

ESTOS anuncios se reciben en "Alas". Alcalá, 12 (tienda). (3)

PISOS: Garantizo información diarios, listas, dos pesetas. Iris, Cruz, 14. (V)

CHALET, todo confort. Chamartín; 425 mensuales. Teléfono 34859. (T)

GOYA, 80. Cuartos todo confort, casa nueva. (18)

TIENDAS, naves, garage, dos camionetas, talleres. Embajadores, 104. (2)

INFORMACION garantizada, pisos desalquilados y amueblados. Preciados, 10, entresuelo. (V)

PISOS desalquilados, muchísimos clarísimamente. Información garantizada. Todos precios. Príncipe, 4, principal. (3)

CUARTOS, 60; ático, 85. Ercilla, 19; Embajadores, 104. (2)

PISOS, información garantizada, lista dos pesetas. Príncipe, 1. (V)

DESPACHOS, oficinas, "meublés". Internacional. Príncipe, 1. Renting agents. Wohnungsnachweis. (V)

PIANOS alquiler, perfecto estado, económicos. Oliver. Victoria, 4. (3)

COLINDANDO plaza Callao, exterior apropiado oficinas, pensiones, 425. Miguel Moya, 4. (2)

ALQUILO bonitísimos pisos, 250 pesetas, calefacción central, "Metro", tranvía, autobús, Alcántara, 43. (2)

SE alquila piso habitaciones grandes. Sagasta, 34. (8)

PLAZA Santa Ana, 6, principal. Seis balcones a la plaza y seis a la calle del Príncipe, ascensor, calefacción, baño. (T)

GRAN nave industria, depósito, 300 pesetas. Ronda Atocha, 35. (7)

ESTRENAR 1.º de abril de 70 a 130 pesetas. Menorca, 19. Entrada Retiro; autobús 5. (T)

SE alquila cuarto Mediodía. Zurbarán, 15. (7)

ALQUILO tienda sin vivienda, 35 duros. Narváez, 24, próximo "Metro" Goya. (V)

CASA nueva, alquilo cuartos, gran confort, gas, 48 duros. Narváez, 24, próximo "Metro" Goya. (V)

ALQUILO hotel, jardín, Easo, 4. (18)

PRECIOSO piso todo confort, 65 duros. Alarcón, 12. (18)

DESPACHO Gran Vía, teléfono, luz, servicio, 100 pesetas. Teléfono 20868. (T)

CASA a estrenar, todo lujo, dos escaleras, dos ascensores, baño lujo, W. C., servicio lavabo en dormitorio, servicio, despensa, cocina, siete habitaciones, calefacción central, muros y techos forrados corcho, portero libres, 48 duros. Goya, 116. (T)

PRECIOSO cuarto, esquina, todo confort, flamante estado, nueve amplias habitaciones exteriores habitables. Serrano, 110. (2)

TIENDAS nuevas, sótano, agua, económicas. Don Ramón de la Cruz, esquina Alcántara. (T)

SEGUNDO, cuatro balcones, diez piezas, 160 pesetas. Núñez Balboa, 92. (10)

ESPACIOSA tienda. Núñez Balboa, 8. (11)

CUARTOS todo confort, 45 duros. José Marañón, 6. (A)

PISOS desalquilados, garantiza información Elíoss. Dato, 6. Listas, dos pesetas. (V)

ALQUILANSE pisos todo confort. General Arrando, 21. (T)

ALQUILO piso confort, orientación mediodía, nueve habitaciones, dos cuartos baño, aguas corrientes dormitorios. Cinco mil pesetas. Ramón Cruz, 31. (T)

ALQUILO naves almacén, depósito, industria, 150 pesetas. Ferrocarril, 46. (T)

INFORMACION gratuita de pisos desalquilados. El Centro. Mudanzas y guardamuebles. Goya, 56. (21)

PARA 1.º de abril piso todo exterior, máximo confort, 40 duros. Ibiza, 19, autobús 5. (T)

ESPLENDIDO piso muy lujoso, amplias habitaciones, calefacción central, 90 duros. Velázquez, 101. (16)

PRECIOSO cuarto exterior, 19 duros. Bretón Herreros, 20. (2)

ALQUILO tienda con cueva y pequeña vivienda, 105 pesetas. Cartagena, 62. (T)

ALQUILO tierra tapiada, noria, vivienda, cuadras, propia avicultura. Razón: Huertas, 69, portería. (2)

GRATIS, pisos desalquilados. El Norte. Mudanzas, guardamuebles, traslados provincias, baratísimo. Castelló, 33. Teléfono 57046. (5)

PRECIOSO cuarto, 17 duros. Santa Engracia, 72; ascensor. (2)

ALQUILER de máquinas escribir todas marcas. Hortaleza, 96, entresuelo. (18)

PRINCIPAL, baño, gas, 38 duros. Claudio Coello, 38. (T)

ALQUILO vaquería, 24 plazas, agua, alcantarilla, vivienda. Juan del Risco, 33. (16)

CUARTO amplio, seis habitaciones, baño, calefacción central, ascensor, 32 duros. Príncipe Vergara, 91. (6)

HERMOSO piso vistas Retiro-Botánico, todo confort, 10 habitaciones, escalera servicio, 95 duros. Alcalá Zamora, 48. (6)

ESPACIOSO piso bajo, baño, termosifón. Alquiler módico. Alarcón, 10. (T)

ALQUILO hotel Chamartín de la Rosa, colonia Rosales. Bravo Murillo, 7, garage. (18)

CUARTO todo confort. Gas, calefacción central, ascensor, montacargas. Moreto, 15. (T)

TOMARIA piso grande, confort, buena orientación, u hotel iguales condiciones. Teléfnoo 40757. (2)

TIENDA, vivienda, sótano, 35 duros. Ríos Rosas, 52. (2)

HERMOSOS cuartos de 90 a 175 pesetas. Calefacción, gas, baño, ascensor. Casa nueva. Blasco Garay, 20 duplicado. (T)

AMUEBLADO, próximo Retiro, "Metro" Goya, seis habitables, confort. Jorge Juan, 70, de doce a cinco. (A)

TIENDA diáfana, con sótano, 14 duros. Quiñones, 15. (A)

TIENDAS céntricas con cueva. Razón: Españoleto, 11, primero. (A)

CUARTO exterior, 5 habitaciones, 70 pesetas. Francisco Navacerrada, 9. (18)

MEDIODIA, espléndido, principal, calefacción central, gas, 44 duros; ático, 32. Ramón Cruz, 105. (18)

PISO amueblado, confort, 300 pesetas. Larra, 11, tres a cuatro. (V)

HOTEL pinar Dehesa Villa. Todo confort, 2 garages, jardín, guardería, 65 duros. 15609. Once-una. (2)

CASITA, jardín, "Nogal", Los Molinos, amueblada, 1.000 año. Véndese 15.000. San Bruno, 1, segundo. (7)

ALQUILARIA despacho y antedespacho, teléfono, céntrico. Ofertas, 11498. (3)

EXTERIOR, 5 grandes piezas baño 26 duros. María Molina 26 esquina Velázquez. (3)

CUARTOS 165-175 pesetas cuatro habitables todo confort casa nueva. Arriaza, 18 (plaza España). (4)

AUTOMOVILES

ESTOS anuncios se reciben en "Alas". Alcalá, 12 (tienda). (3)

¡AUTOMOVILISTAS! Neumáticos seminuevos. Los más baratos. Santa Feliciana, 10. Teléfono 36237. (21)

VAUXHALL, coche inglés de más calidad. Alcántara, 28. (3)

VAUXHALL, el 6 cilindros más barato. Alcántara, 28. (3)

VAUXHALL, estabilidad, seguridad, rapidez, economía. Alcántara, 28. (3)

VAUXHALL, modelos 14-20 caballos. Alcántara, 28. (3)

NEUMATICOS y radio. Para comprar barato. Casa Ardid. Génova, 4. Envíos provincias. (V)

CAMIONES "Latil", modelos gasolina, aceite pesado. Alcántara, 28. (3)

CAMIONES y ómnibus usados; diferentes marcas y tonelajes; precios económicos Garage Cotisa. Alcántara, 28. (3)

ENSEÑANZA conducción automóviles. Código, carnets, todo 99 pesetas. Escuela Automovilistas. Niceto Alcalá Zamora, 56. (2)

BEDFORD, camión inglés, material, fabricación perfectos. Alcántara, 28. (3)

CARNETS, garantizo conducir camiones automóviles, motocicletas. Código, mecánica, 100 pesetas. Marqués Zafra, 18. (5)

SINGER 1935, nueve HP., único en el mundo con transmisión hidráulica, ruedas con rodillas, cambio preselectivo, frenos hidráulicos y barato. Goya, 24. (9)

VENDENSE magníficas condiciones coches modernos Delage, Citroën, todo lujo. Alcalá Zamora, 58, portería y garage. (2)

PACKARD, seminuevo, barato. Garage Cotisa. Alcántara, 28. (T)

FORD, ocho cilindros, inmejorable. Garage Cotisa. Alcántara, 28. (T)

ESSEX, poco usado, vendo. Divino Pastor, 30. Garage. Tardes. (2)

RECAUCHUTADOS Badals por integrales. Cubiertas ocasión, desde 5 pesetas. Madrazo, 9. (18)

VENDO, alquilo coche bien equipado. General Oráa, 56. (5)

TAXIS Citroën C. 4, conducción, 7 plazas. Facilidades pago. Concepción Arenal, 4. Boada. (2)

CAMIONETA Renault, tonelada y media, seminueva. Claudio Coello, 53, garage. (T)

POR defunción vendo Opel. Razón: Núñez de Balboa, 40, hotel. (V)

MAGNIFICO Chrysler, siete plazas, división interior, nueve mil pesetas. Doctor Castelo, 19. Teléfono 55954. (3)

VENDO Graham Paige, conducción interior, 5 plazas, 4 puertas, 19 HP., en perfecto uso. Ibiza, 7. (T)

JAULAS, estancias baratísimas. Garage para coches sin chófer. Torrijos, 20. (7)

COCHES para abono, precios económicos General Pardiñas, 89. (5)

ACADEMIA automovilista La Hispano. Coches europeos, americanos, nuevos Santa Engracia, 6. (2)

ESCUELA automovilista, garantiza "carnet", 90 pesetas. Cuesta Santo Domingo, 12. (5)

SE vende coche Hudson, 7 plazas, magnífico estado, barato. Puede verse, Lozoya, 8. (T)

ALQUILER automóviles nuevos, sin chófer, dos pesetas hora. Doctor Castelo, 20 (teléfono 61598); Garage Andalucía, Torrijos, 20 (61261); Sánchez Bustillo, 7 (Puerta Atocha) (74000). (7)

ESCUELA Zacarías, la mejor garantía obtención "carnets". Luchana, 35. (3)

FORD, Adner, Dodge, Chrysler, De Soto, Graham, Standard, Motoplano, Opel, Camioneta Chevrolet, Mercedes. Precios baratísimos. Garage España. (V)

LOS mejores automóviles. Ultimas matrículas. La casa más acreditada. Garage España. Galileo, 5. (V)

TAXI 7 plazas, superconfort, toda prueba, todo corriente. 6.500. Teléfono 61244. (T)

FORD cuatro puertas, 5.000 pesetas. Teléfono 42571. (V)

MAGNIFICO Chrysler, siete plazas, división interior, nueve mil pesetas. Doctor Castelo, 19. Teléfono 55954. (3)

CHRYSLER 70, moderno, vendo o cambio coche Ford. Teléfono 57255. (T)

CAFES

CAFES, los mejores. Plaza Santa Ana, 2. (11)

CALZADOS

ZAPATOS descanso, señora, 9,75; caballero, 12,50. Jardines, 13, fábrica. (21)

CONSULTAS

EMBARAZO, matriz. Doctor especializado. Hortaleza, 61. Contesto provincias. (2)

CURACIONES prontas, alivio inmediato, venéreo, sífilis, blenorragia, espermatorrea, sexuales. Clínica especializada, Duque Alba, 10: diez-una, tres-nueve. Provincias correspondencia. (5)

ALVAREZ Gutiérrez. Consulta vías urinarias, blenorragia. Preciados, 9: diez-una, siete-nueve. (18)

ENFERMOS. Pensión médica campestre, próxima. Eficaces curaciones, sin medicamentos, desde ocho pesetas. 19498. (3)

CLINICA acreditada. Tratamientos serios. Venéreo, sífilis, análisis. Once-una, cuatro-nueve. Especial, 5; económica, 2. Fuencarral, 59, entrada Emilio Menéndez Pallarés, 2 (antes Santa Bárbara). (10)

RAYOS X. Reconocimiento, cinco pesetas. Enfermedades estómago, hígado, intestinos, pulmones. Tratamiento sin operar. Corredera Baja, 5. (6)

COMADRONAS

MERCEDES Garrido. Asistencia embarazadas, pensión, consultas. Santa Isabel, 1. (20)

PARTOS. Josefina. Pensión embarazadas Médico especialista. Montera, 7. (2)

PARTOS. Estefanía Raso, asistencia embarazadas, económica. Mayor, 40. (11)

EMBARAZADAS. Consulta médica gratuita. Hortaleza, 61. Provincias, sello. (2)

ROGELIA Santos. Hospedaje autorizado embarazadas. Glorieta San Bernardo, 3. (T)

JUANA Robla. Consulta, hospedaje, especialista. Santa Engracia, 150. (V)

PROFESORA partos, auxiliar Medicina-Cirugía. Consultas, hospedaje embarazadas. Especialista. Plaza Santa Bárbara, 4 (41645). (V)

MARIA Mateos, profesora partos. Consultas, hospedajes embarazadas. Autorizada. Carmen, 33. Teléfono 26871. (2)

COMPRAS

ESTOS anuncios se reciben en "Alas". Alcalá, 12 (tienda). (3)

MOTORES, maquinaria, talleres completos material eléctrico. Teléfono 71742. (20)

ALHAJAS, papeletas del Monte. Paga más que nadie Granda. Espoz y Mina, 3, entresuelo. (T)

TRAJES caballero, muebles, objetos, condecoraciones, porcelanas, pago sorprendentemente. Teléfono 52776. Adolfo. (3)

MUEBLES, objetos, pisos voy rápido. Pardiñas, 17. Teléfono 52816. (5)

LA Casa Orgaz. Compra y vende alhajas oro, plata y platino, con precios como ninguna otra. Ciudad Rodrigo, 13. Teléfono 11625. (2)

ALHAJAS, papeletas Monte. Casa Popular da mucho dinero. Esparteros, 6. (V)

IMPORTANTISIMO. Compro mobiliarios máquinas, ropas, condecoraciones, plata porcelanas. Hidalgo. 74330. (T)

COMPRO máquinas escribir, multicopistas, sumadoras, calculadoras, aunque estén empeñadas. Enrique López Puerta Sol, 6. (9)

MUEBLES, objetos, pisos enteros, antigüedades. Hermosilla, 87. Paco. 50981. (5)

LIBROS, bibliotecas todas clases, compro, pago magníficamente. Teléfono 13945. (5)

COMPRO restos casa, buhardilla, ropas, cacharros. Teléfono 70075. Rioja. (T)

COMPRO nudas propiedades, pagando su valor. Apartado 373. (T)

MUEBLES, alhajas oro, papeletas Monte, ropas, pago su valor. Espíritu Santo, 24 Compraventa. Teléfono 17805. (20)

ALHAJAS. Papeletas Monte, objetos oro, plata, antiguos y modernos. Pago todo su valor. Plaza Santa Cruz, 7, platería. (2)

AUTOGRAFOS personalidades célebres compro. Antonio Maura, 12. (2)

JESUS: Compra particularmente mobiliarios, ropas, máquinas, condecoraciones plata, objetos. Teléfono 74883. (3)

PARTICULAR compraría Citroën 11, aerodinámico, hasta 5.000 pesetas. Ofertas por escrito. Se contestará si interesa. Facundo Ruiz, Silva, 22. (T)

DENTISTAS

ALVAREZ, Magdalena, 26. Especialista dentaduras, precio módico. Consulta gratis. Teléfono 11264. (5)

DENTISTA. Cristóbal. Atocha, 39. Teléfono 20603. (T)

DENTISTA Gurrea ha trasladado su consulta de Magdalena, 28 a Alcalá, 22, primero (junto al cine Alkázar). Teléfono 11536. Dentaduras completas sin paladar. (21)

ENSEÑANZAS

CORTE, aprendizaje rápido. Fernández de la Hoz, 38, principal derecha F. Estrada. (16)

FRANCES, inglés, alemán. Siete pesetas. San Bernardo, 1, entresuelo. (T)

VELASCO. Oposiciones, bachillerato, comercio, idiomas, cultura general. Bravo Murillo, 115. (3)

FRANCESAS, interna, externa, niños y clases grupos. Teléfono 60288. (V)

PROFESOR mercantil prepara Comercio, bachillerato, oposiciones análogas; grupos reducidos, clases individuales. Honorarios módicos. Barquillo, 15, segundo derecha. (18)

INGLES, Londres, licenciado, preparación oposiciones. Williams. Serrano, 8. (T)

SACERDOTE maestro, clases domicilio primera, segunda enseñanza. Teléfono 51092. (T)

FRANCES, profesor diplomado Universidad París. Teléfono 57165. (T)

FRANCES. Señorita nativa París. Diplomada Sorbona. De 1 a 4. Lepré. Goya, 80. Teléfono 56124. (T)

MAESTRA, buenísimos informes. Bachillerato, francés, gramática, aritmética, leer y escribir. Clases en casa y domicilio. Joaquín Costa, 65. Teléfono 50308. (T)

ACADEMIA Domínguez. Cultura general, taquigrafía, mecanografía, 5 pesetas. Alvarez Castro, 16. (2)

ACADEMIA Bilbao. Secretarios, Dirección Seguridad, mecanografía (alquilamos), bachillerato, comercio, taquigrafía, cultura, idiomas. Fuencarral, 119, segundo. (2)

FRANCES, lección diaria, 10 pesetas mes. Montera, 10. (18)

GRIEGO, Latín particular. Mesón Paredes, 15, primero. Frutos. (2)

PROFESOR francés, conversación, traducciones, oposiciones. Pi Margall, 22. Teléfono 23028. (16)

ACADEMIA corte, confección, esmerada, sistema Lizarriturri, 10 pesetas. Cañizares, 1. 15758. (V)

IDIOMAS. Inglés, francés, alemán, italiano. Profesor extranjero. Calle Apodaca, 9, primero. Teléfono 43488. (21)

CORREOS, Telégrafos, Policía. Marín Amat. Claudio Coello, 65. (3)

MAESTRA, buenísimos informes. Bachillerato, francés. Leer, escribir y cuentas. Clases en casa y domicilio. Velázquez, 46, bajo derecha. Teléfono 50308. (T)

REPASO bachillerato. Matemáticas. Ingreso Facultades. Clases domicilio. Rafael Gómez, jefe Estado Mayor retirado. Lagasca, 136. 50651. (A)

INGLESA, alemán, francés, ofrécese clases o niños, externa. Goya, 71. 50441. (18)

LECCION español cambiaría por francés. Carretas, 5, continental, Salván. (V)

ACADEMIA Verdú. Clases particulares ciencias elementales superiores. Laboratorios. Carretas, 27. (3)

MATEMATICAS, peritos agrícolas. Repaso exámenes. Rodríguez San Pedro, 47 segundo. Méndez. (T)

FRANCES, clases colectivas, gramática conversación, precio moderado. Preciados, 9. (2)

INGLES a domicilio por nativo, precios módicos. Teléfono 10296, de 3 a 5. (2)

DOCTORA de Filosofía, alemana, da clases en alemán, primera enseñanza alemán o español. Escribid: Prensa, Carmen, 16. Elena. (2)

APRENDER corte-confección rápidamente, haciendo sus vestidos. Liffer. Fuencarral, 52. (10)

PAUSINA, lecciones económicas francés. Madame Annoni. Hermosilla, 63. Teléfono 50171. (T)

INGLES. Enseñanza rápida, eficacísima, práctica, facilitándose grandemente estudios y evidenciándose prontamente conocimientos adquiridos. Profesor Wolseley, Castelló, 37. (4)

ESPECIFICOS

TE Pelletier. Evita estreñimientos, congestiones, hemorroides, 15 céntimos. (V)

LOMBRICINA Pelletier. Purgante infantil, expulsa lombrices, 20 céntimos. (V)

EN épocas de crecimiento y desarrollo es necesario dar al organismo un estimulante tónico; éste es Iodasa Bellot, compuesto de iodo y peptona. Farmacias. (22)

FOTOGRAFOS

RETRATOS artísticos de boda, niños, ampliaciones. Roca. Tetuán, 20, entresuelo. (2)

FOTOGRAFIA industrial, preparación catálogos, trabajos color. Rasche. Glorieta Bilbao, 1. Teléfono 32436. (3)

FILATELIA

PAGAMOS bien sellos, colecciones. Librería Filatelia. Pozas, 2, esquina Pez. (5)

FINCAS

Compra-venta

ESTOS anuncios se reciben en "Alas". Alcalá, 12 (tienda). (3)

FINCAS rústicas, urbanas, solares, compra o venta, alquiler villas, pisos amueblados. Administraciones "Hispania". Oficina la más importante y acreditada. Alcalá, 60 (lindando Palacio Comunicaciones). (3)

COMPRA, venta de fincas rústicas y urbanas. Manuel R. Fraile. Carlos III, número 3. (T)

VERANEO Coruña. En Ciudad Jardín, lujoso chalet amueblado, baño, calefacción, parque. Razón: Pérez Lugín, 5, Coruña, y Buen Suceso, 18. Madrid. (T)

HOTEL confort, jardín. Facilidades. También permutaría por casa. Teléfono 15609. Once-una. (2)

VENDESE, sin corredores, dos casas en calles céntricas primer orden, cerquísima "Metro", al 7 % libre. Diríjanse al apartado de Correos número 10095. (T)

HOTEL 9.000 pies, Francos Rodríguez, tres plantas, confort, 45.000 pesetas. Camacho. Infantas, 26. Teléfono 23071. (5)

VENDO solar 4.000 pies, 1,75, mejor sitio Prosperidad. Razón: México, 31, principal izquierda; 6 a 8 noche. (2)

ADQUIERESE casa en 30.000 pesetas. Hipoteca Banco. Informes: Princesa, 39, confitería. (T)

ADMINISTRADOR fincas, sólidas referencias, adelanto alquileres. Apartado 373. (T)

CHAMARTIN, hotel 10 habitaciones, dos baños, hermoso jardín, garage, portería, 6.800 anuales. Avenida Empecinado, 9. (T)

DON Ramón Cruz, inmediato "Metro" Torrijos, 8 % libre, trato directo. San Agustín, 2: ocho tarde. (18)

CASAS en Madrid vendo y cambio por rústicas. Brito. Alcalá, 94. Madrid. (2)

HOTEL capacidad, confort, vendo barato. Teléfonos 50463, 53206. (3)

SOLAR, Hermosilla, 3. Mediodía, Poniente. Señor Sánchez Blanco. Augusto Figueroa, 4. (2)

EN San Rafael, al pie del pinar, véndese terreno 12.000 pies a peseta pie. Facilidades pago. Razón: Embajadores, 76. Vallano. (2)

FINCAS. José María Ortiz de Solórzano, compra, venta de fincas rústicas y urbanas, solares. Fuencarral, 33. Madrid. (T)

FINCA Sierra, próxima Madrid, con agua mineral pretuberculosos, véndese. Razón: Apartado 4.042. Madrid. (T)

VENDESE magnífico hotel inmediato Ciudad Lineal, baratísimo. Teléfono 17542. (T)

VENDO casita. Razón: Granada, 46, cacharrería. (18)

VENDO solar 6.800 pies, calle Sánchez Preciados (Dehesa Villa), frente Escuelas Bosque. Razón: Padilla, 47, segundo. Señor García Piñón. Teléfono 59381. (5)

PROPIETARIOS: Compro casa 1.600.000 pesetas, buen barrio, bien orientada, cuartos 700 y 800 pesetas. Pago contado. Serrano. Eduardo Dato, 21. Siete-nueve. (2)

CASA cerca Plaza Toros, 56.000 pesetas. Teléfono 61244. (18)

VENDO solar 4.167 pies, 18 metros fachada, Jerónima Llorente, 11, casi esquina Francos Rodríguez, buenísimas condiciones, dueño. Acuerdo, 31. (5)

BONITO hotel, amplísimo jardín, carretera Coruña. Véndese muy buenas condiciones. Hispania. Alcalá, 60. (3)

VENDO vedado caza Torrelodones, con casa, y otro Escorial, con casa-palacio. Trinidad. Hileras, 17. Teléfono 15354. (8)

VENTA hotel 27 kilómetros Madrid, huerta, jardín, agua abundante. Razón: José Riaza, Arganda, Madrid. (T)

ESCORIAL alquílase hotel confort, carretera Estación. Pablo Cebrián. (T)

DIRECTAMENTE vendo casa barrio Salamanca, céntrica. Teléfono 58771. (2)

COMPRO al contado pequeño hotel en Villalba. Los Molinos o Escorial. Teléfono 20698. De diez a una. (2)

VENDO barrio Salamanca, cien mil pies. Apartado 3089. (8)

GUARDAMUEBLES

MUEBLES, cinco pesetas, recogida gratis. Paseo Marqués Zafra, 18. (5)

HIPOTECAS

RODENAS. Agente préstamos para Banco Hipotecario. Hortaleza, 80. (16)

DOY 150.000 pesetas primera hipoteca sobre buena casa Madrid; no trato intermediarios. Escribid: DEBATE número 49.408. (T)

DISPONGO capital primeras y segundas hipotecas. Reina. Calle del Prado, 15. Por escrito. (3)

DINERO y ladrillo en previa hasta 2,50 pie. Apartado 3063. (3)

HIPOTECAS. Miguel Pizarro, agente oficial. Fuencarral, 33, Madrid. (T)

CAPITAL propio hago hipotecas Madrid, muy breve, interés módico, largo plazo. Serrano. Eduardo Dato, 21. Siete-nueve. (2)

DINERO, primeras hipotecas. Interés módico. Buenas casas Madrid. Teléfono 50322. (10)

DINERO en hipotecas, facilito cantidades 30.000, 40.000 pesetas. Teléfono 24982. (V)

ARTEAGA, primeras, segundas, solares, casitas. Tardes. Hortaleza, 22. (4)

HUESPEDES

ESTOS anuncios se reciben en "Alas". Alcalá, 12 (tienda). (3)

PENSION Domingo. Aguas corrientes, económico. Mayor, 9, segundo. (20)

PENSION confort, precios reducidos. Goya, 75. "Metro" Goya. (T)

GRATIS. Indicamos direcciones hospedajes, particulares, pensiones. Cruz, 14. Iris. (V)

NECESITAMOS dos habitaciones confort para dos extranjeros. Cruz, 14, entresuelo. (V)

RESTAURANT Mercedes. Montera, 29. Cuatro platos, vino, postres, 1,70; habitación, 2,50; completa, 6 pesetas. Calefacción. (7)

PENSION Suiza. Gran confort, excelente cocina española, mejor sitio Madrid. Paseo del Prado, 14. Teléfono 18691. (18)

INCREIBLE. Hospedaje completo desde 6,25; edificio, instalación, nuevos, todos adelantos, calefacción central, ascensor; plato ternera diario (frente Palacio Prensa). "Baltymore". Miguel Moya, 6, segundo. (18)

PARTICULAR admite enfermos. Colonia Madrileña, Hotel 318, Madrid. (16)

PENSION Nueva Bilbaína. Espoz y Mina, 17, primero. Todo confort. (23)

ANUNCIOS todos periódicos. Agencia Reyes. Preciados, 52. Descuentos. 21333. (18)

FAMILIARMENTE, 5,25 a 6,75, incluido baño, calefacción, teléfono. Preciados, 35, primero izquierda. (18)

PENSION cuatro pesetas, balcón calle, habitaciones independientes. Pez, 20, segundo. (18)

RESIDENCIA Hogar señoritas, dirigido familia distinguida, calefacción. Pavía, 2. (18)

PENSION Cristóbal. Confortabilísima, desde 10 pesetas. Preciados, 4, principal. (16)

PENSION El Grao. Exteriores confortabilísimos, gabinete independiente, abundante comida, precios económicos. Preciados, 11. (18)

CASA distinguida alquila exterior, todo confort, matrimonio, dos amigos, 7,75; individual, 9,50, todo comprendido. 61695. (18)

HOTEL Fornos. Confortabilísimo, desde cinco pesetas. Fuentes, 5, principal. (18)

PENSION Millán, edificio teatro Fontalba, económica. Jiménez Quesada, 2 (Gran Vía). (5)

ADMITO huéspedes, matrimonio, dos amigos. Príncipe Vergara, 30, entresuelo derecha. (5)

SEÑORA francesa alquila hermosa habitación confortable, estable formal, con, sin. Lagasca, 101, principal izquierda. (T)

PENSION confort, calefacción, teléfono, trato esmeradísimo. Andrés Mellado, 11; no confundirse, primero centro. (3)

SOLAMENTE Pensión Eiffel satisface sus exigencias; confortable, sanísima, económica; visítela, compruébelo. Pi Margall, 7; 17848. (3)

SE cede gabinete exterior, esquina Luchana, precio módico. Eguilaz, 10. (10)

GRATUITAMENTE indicamos mejores habitaciones, pensiones, despachos. International. Príncipe, 1. Room-Information. Wohnungsnachweis. (V)

GRATIS proporcionamos casas particulares de todos precios. Preciados, 10, entresuelo. (V)

EN barrio Salamanca, casa seria, poca familia, dos tres habitaciones lujosas, matrimonio, personas respetables. Teléfono 55994. (2)

ESPLENDIDA pensión, habitación matrimonio, amigos, económico. Montera, 33, segundo izquierda. (7)

LUJOSA, exterior, máximo confort, dos personas, 8 pesetas, pensión. Dato, 23, cuarto. (18)

PRECIOS verano, elegantemente, 6,25 a 8,75, pensión completa, plato ternera diario. Edificio e instalación nuevos. (Colindando Gran Vía.) "Baltymore". Miguel Moya, 6, segundos. (18)

CASA particular admite caballero, pensión económica. Jacometrezo, 84, segundo. (2)

GRATUITAMENTE informamos pensiones, habitaciones todos precios. Príncipe, 4, principal. (3)

PENSION Areneros, estables, viajeros, desde 7 pesetas. Alberto Aguilera, 5. (8)

CASA honorable admitiría dos en familia todo confort. Acuerdo, 29, cuarto B. (3)

A señora cédense una, dos habitaciones, única, casa lujo, 100, 150. Teléfono 59141. 10 a 12. (T)

BONITAS habitaciones con, sin. Velázquez, 55, entresuelo, B. (T)

FAMILIA distinguida desea caballero único, estable. Teléfono 58397. (T)

CASA particular, honorable, gran confort, familia, solicita estables. Princesa, 54, segundo derecha. No preguntar portera. (T)

ALQUILANSE alcobas exterior, con, sin; precios módicos, todo confort. Pardiñas, 25, principal derecha. (T)

HERMOSA habitación matrimonio. Mari Carlos, Olózaga, 2, tercero derecha. (T)

GABINETES con, sin, derecho cocina. Alcalá, 22, tercero. (T)

GABINETE exterior en familia. San Bernardo, 32, tercero. (2)

PARTICULAR, pensión, incluido baño. 5,50. Huertas, 12, segundo. (2)

MAGNIFICO exterior económico, baño, único. Plaza España. Teléfono 48165. (3)

AVENTURAS DEL GATO FELIX

"Jeromín", la gran revista para niños, publica todos los jueves una plana completa de Aventuras del Gato Félix, diferentes de las que publica EL DEBATE.

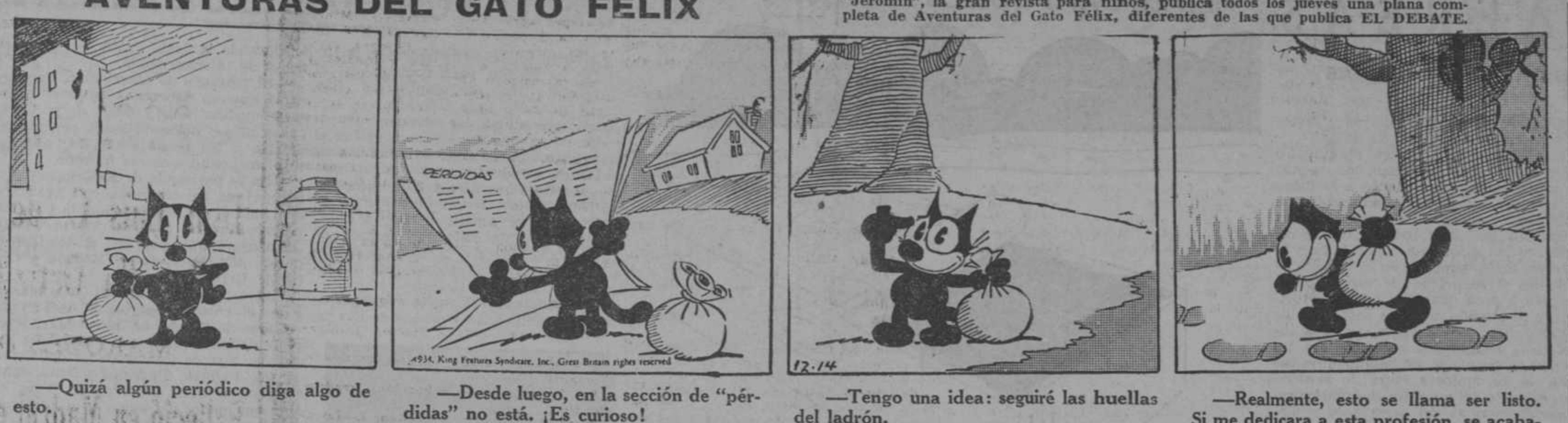
PERDIDAS
1934, King Features Syndicate, Inc., Great Britain rights reserved
12.14

—Quizá algún periódico diga algo de esto.

—Desde luego, en la sección de "pérdidas" no está. ¡Es curioso!

—Tengo una idea: seguiré las huellas del ladrón.

—Realmente, esto se llama ser listo. Si me dedicara a esta profesión, se acabarían los robos.

PARTICULAR cede hermosa habitación exterior, con, sin, baño, ascensor. Juan Mena, 13, segundo, junto Cibeles. (T)

SE cede habitación con pensión. Luis Vélez de Guevara, número 3, tercero derecha, Madrid. (T)

ALQUILO gabinete, alcoba, económico, calefacción, baño, ducha, con. Alberto Aguilera, 34, exterior. (3)

HABITACIONES confort, con, sin. Calle Prado, 3, principal derecha. (3)

EXTERIOR soleada, sin, único, confort caballero o señora. 12561. (7)

ARGUELLES, no confundirse, magnífica habitación soleada, para uno o dos amigos, baño y ducha. 40891. Andrés Mellado, 16, principal derecha. (3)

PENSION Narbón. Espléndidas habitaciones, aguas corrientes, viajeros, estables. Completa, desde 8 pesetas. Conde Peñalver, 8. (10)

SEÑORA honorable desea uno, dos, familia. Pozas, 14, segundo, interior. (10)

SE alquila gabinete exterior, soleado. San Vicente, 64, principal (esquina San Bernardo). (3)

ALBURQUERQUE, 3 principal izquierda. Pensión económica. Casa particular. (3)

GABINETE bien amueblado, Santa Engracia, 88, segundo izquierda. (16)

GABINETE confort, familia honorable. Alonso Cano, 45, principal. (V)

ALQUILO hermosa habitación independiente. Palma, 9, primero derecha. (V)

FALCON, casa seria, lujosas habitaciones matrimonio, estables, precios especiales. Santa Engracia, 5. (V)

GABINETE, alcoba, dos, tres amigos. Alcalá, 4, segundo izquierda. (16)

GABINETE dos amigos, matrimonio, aguas corrientes. Conde Peñalver, 11, principal izquierda. (6)

PARTICULAR, dos, tres estables. Victoria, 3, tercero izquierda. (T)

PARTICULAR, hermoso gabinete exterior, confort, a estable formal. Goya, 58, tercero. (T)

GABINETE económico, cerca Barquillo, con, sin. Marqués Monasterio, 6, tercero derecha. (T)

SEÑORA distinguida cede habitación, cocina. Manuel Becerra, 18. (T)

SEÑORA alquila gabinete dos, tres amigos. Hortaleza, 71, principal izquierda. (8)

PARTICULAR, habitación exterior, matrimonio, amigos. Valverde, 42, segundo. (8)

ADMITESE huésped casa particular, confort, con, sin, "Metro" Iglesia. Alonso Cano, 5, principal, C. (T)

PARTICULAR, pensión, exterior, baño, calefacción, teléfono. Covarrubias, 35. (8)

PARTICULAR, exterior, confort. Cardenal Cisneros, 56, principal izquierda. (8)

CEDO gabinete caballero, único. Casa moderna. Teléfono 44558. (8)

ADMITESE estable, habitación exterior. Larra, 5, entresuelo, centro. (8)

BONITO gabinete, soleado, confort. Señorita, caballero. Teléfono 27388. (V)

CASA honorable, particular, cede espléndido gabinete, confort, caballero, matrimonio, dos amigos. Infantas, 30, segundo izquierda. Teléfono 23771. (V)

BONITA habitación, confort, particular. Velázquez. Teléfono 56046. (V)

HORTALEZA, 3, Miami, pensión todo confort, desde 7 pesetas. (4)

COLINDANDO Gran Vía, pensiones céntricas, desde 7 pesetas. Miguel Moya, 4. Concepción Arenal, 3. (2)

PENSION confort matrimonio, dos amigos. Fuencarral, 129, segundo derecha. (2)

PARTICULAR, confort, teléfono, estables. Corredera Baja, 49, segundo izquierda. (2)

PARTICULAR, espaciosa, dormir, 75 mes, baño, teléfono. Conde Aranda, 5, primero izquierda. (A)

ADMITENSE uno o dos huéspedes, en familia. Espíritu Santo, 6, principal derecha. (T)

ESPACIOSAS habitaciones, dos, tres amigos, dos-tres amigos. Infantas, 26, segundo. (5)

GABINETE, uno, dos amigos, únicos. Fuencarral, 65, bar, informarán. (V)

HABITACIONES económicas todo confort. Rosalía de Castro, 26, entresuelos. (T)

PENSION Cruz. Hermosas habitaciones exteriores, comida excelente. Teléfono 57376. Príncipe Vergara, 34. (T)

MONTAÑES. Pensión restaurant completa desde ocho, cubiertos y abonos, esquina Infantas. Fuencarral, 12. (2)

PENSION Arenal. Confort, seis pesetas. Mayor, 14, primero. (2)

PENSION, 5,50, exterior, baño, teléfono. Esparteros, 6, tercero (Puerta del Sol). (3)

SEÑORA desea uno, dos estables, con, sin, confort. Alenza, 8, cuarto B. (18)

FAMILIA bilbaína ofrece pensión, exterior, ascensor, baño, calefacción, teléfono. Juan de Austria, 6, tercero (Chamberí). (4)

DESEO huésped estable, casa todo confort, barrio Salamanca, exterior, Mediodía. 61695. (18)

PARTICULAR, exterior, con, estable, referencias. Hermosilla, 48, primero derecha. (T)

ALQUILO alcobas confort. Menéndez Pelayo, 19 duplicado, principal A, letra F. (T)

PENSION Edel, desde 6 pesetas, comida casera, buena, abundante, baño incluido. Miguel Moya, 4, segundo, esquina Gran Vía. (2)

PENSION Hispano Francesa, recién instalada, todo confort, comida casera, buena, abundante, baño incluido, desde 6 pesetas. Miguel Moya, 4, tercero, esquina Gran Vía. (2)

PENSION a señorita. Moratín, 43, principal derecha. (T)

PENSION Compostela. Teléfono, baño, calefacción, desde ocho pesetas. Dato, 25. (T)

PENSION lujo. Razón: Goya, 24 (junto "cine" Goya). (8)

HABITACIONES familia distinguida extranjera; exteriores, baño, calefacción, teléfono. De 1 a 4. Lepre, 80. Goya, teléfono 56124. (T)

MATRIMONIO católico alquila hermosa habitación exterior, señora, señorita. Zurbarán, 15. Teléfono 35793. (V)

NUESTRA Señora de la Antigua. Viajeros y estables, matrimonio, dos amigos. Cocina bilbaína. Paseo del Prado, 12, primero izquierda. (T)

PENSION Rodríguez. Gran confort. Cocina de primer orden. Pensión, desde 10 pesetas; habitaciones, desde 5. Avenida de Peñalver, 14 y 16. (T)

HOTEL Niza. Calefacción central, aguas corrientes, completa 8 pesetas, ascensores subir y bajar. Dato, 8. Gran Vía. (10)

PROXIMO Instituto Geográfico, habitación dos señoritas, honorable. Teléfono 48444. (T)

HUESPEDES: Visitad Elioss. Dato, 6. Proporciona gratuitamente hospedajes, desde 4,25. (V)

SOLEADAS, económicas, teléfono, cerca Puerta Sol. Ciudad Rodrigo, 15. Frente 44 calle Mayor. (V)

MONTEMAR. Pensión-hotel. Dato, 31. Desde 10 pesetas. (9)

PARTICULAR ofrece pensión completa, único, 6; matrimonio, 10, confort. Doctor Cortezo (Progreso), 10, tercero derecha. (16)

PENSION Coruña. Habitaciones confort, desde 7 pesetas. Rosalía Castro, 26, principal. (10)

PENSION desde 5 pesetas, baño, teléfono. Hernán Cortés, 9, principal. (18)

PENSION Javiera. Habitaciones, dos amigos, completa 6 pesetas. Hortaleza, 7. Teléfono 27625. (16)

PENSION Logroñesa. 6, 7, 8 pesetas; baño, ducha, teléfono, calefacción. Pérez Galdós, 4, principal. (2)

JUSTO. Jardines, 21. Comidas, 1,50, cuatro platos abundantes. (3)

ALQUILO gabinete exterior, con, sin, único, independiente, confort. Preciados, 10, entresuelo. (V)

FAMILIA distinguida desea huéspedes, casa todo confort, teléfono. Gaztambide, número 13. (A)

PASEO Recoletos, 14, completa, siete pesetas. Teléfono 52882. (T)

GABINETE todo confort, con o sin. Jorge Juan. Teléfono 52799. (T)

PARTICULAR alquila habitación confort. Doctor Cortezo, 15, cuarto derecha. (A)

SEÑORA cede habitación, con, sin, gran confort. Espartinas, 8, primero. (A)

PARTICULAR, confort, económica, pensión para estables. Príncipe, 10. (A)

SEÑORAS honorables, hermosa habitación exterior para uno o dos, baño, calefacción, ascensor, pensión completa. Alcántara, 50, primero B. (A)

FRENTE Retiro, todo confort, habitación mirador, pensión completa, casa honorable. Avenida Menéndez Pelayo, 11. Teléfono 51236. (V)

SEÑORITA formal desea habitación, derecho cocina, matrimonio o señoras solas. Márquez, Preciados, 52, anuncios. (18)

HABITACIONES exteriores, baño, teléfono. Caños, 6, segundo izquierda. (18)

PARTICULAR, exterior soleado, confort, teléfono. Pez, 16, segundo izquierda. (18)

HABITACIONES confort, baño, teléfono. Gravina, 22, primero izquierda. (18)

FAMILIA buen trato, dos, tres amigos. Montera, 5, tercero. (18)

HUESPEDES, 4 pesetas. Viriato, 23, principal. (18)

PALERMO. Confort, lujo, habitaciones matrimonio. Plaza Cortes, 4, cuarto. (18)

ESTABLES, habitación dormir, 30 pesetas. Hortaleza, 18, portería. (18)

PENSION Rúa, habitaciones individuales, siete pesetas, todo exterior, aguas corrientes todas habitaciones. Mayor, 8, principal. (5)

ALQUILASE gabinete soleado, con, sin. Antonio Grilo, 6, tercero. (5)

PENSION Guevara, desde 5 pesetas; habitaciones individuales. Fuentes, 5, segundo (junto Arenal). (5)

ALQUILASE despacho, dormitorio amplio, uno, dos amigos, con, sin, muy independiente, teléfono. Vergara, 9, principal (Opera). (5)

ALQUILO gabinete exterior, caballero Arrieta, 8, tercero, 2. (5)

ALQUILASE gabinete, alcoba, confort, económico. Campomanes, 7, segundo. (V)

PARTICULAR ofrece habitación caballero estable, honorable, solamente dormir, sitio céntrico, ascensor, baño. Razón: Espoz y Mina, 11, joyería. (V)

FAMILIA distinguida cede persona honorable elegante gabinete, alcoba, sin, baño, céntrico, único. Razón: Continental, Carretas, 3. (V)

LABORES

DIBUJOS modernos, sueltos, elegir, tamaño natural, iniciales sueltas, todos nombres, envíos reembolsos. "Casa de los Dibujos". Carmen, 32. (5)

LIBROS

¡PROPAGANDISTAS! Sermones voladores del padre Vilariño (Rayos Sol), 0,70 centenar. Bilbao. Apartado 73. (T)

MADERAS

ADRIAN Piera. Sucursal quinta, Bravo Murillo, 73, esquina Ramiro II. (3)

MAQUINAS

MAQUINAS escribir ocasión a 125, 300, 400, 500 pesetas. También alquilamos buenas máquinas. Enrique López, Puerta Sol, 6. (9)

MAQUINAS coser Singer, ocasión. Garantizadas cinco años. Taller reparaciones. Casa Sagarruy. Velarde, 6. Teléfono 20743. (22)

MAQUINAS nuevas y reconstruidas en buenas condiciones de pago, alquiler, reparaciones, accesorios para toda clase de máquinas de escribir, calculadoras. Otto Herzog. Andrés Mellado, 32. Teléfono 35643. (T)

MAQUINAS escribir. Alquiler, venta plazos, reparaciones perfectas. Morell. Hortaleza, 17. (21)

MODISTAS

SOMBREROS señoras, últimos modelos, arreglo, 5 pesetas. Any. Apodaca, 13. (3)

GERMAINE. Sombreros. Ultimos modelos París. Reformas, dejando nuevos. Precios reclamos. Sal, 2, entresuelo izquierda. Teléfono 26280. (5)

MODISTA francesa, corta, prueba, por 10 pesetas; vestidos, precios increíbles, sombreros económicos. Preciados, 10, entresuelo. (V)

ROLLAND, modista, hechura 20 pesetas. Almirante, 7. Teléfono 26917. (T)

MODISTA prepara vestidos de calle, probados, desde 5 pesetas; abrigos, vestidos de noche. Huertas, 12. (2)

PELETERIA, confección, renares, desde 40 pesetas. Renardinas. Teñimos. Bola, 13. (3)

SEÑORA: Hágase un buen corsé en Torrija, 10. (5)

MUEBLES

MUEBLES y camas estilo moderno, precios modestos. Torrijos, 2. (23)

MUEBLES. Gran Bretaña. Camas y muebles. Plaza Santa Ana, 1. (T)

FABRICA camas cromadas y muebles, precios baratísimos. Montera, 10. (16)

MUEBLES. Veguillas. Desengaño, 20. Camas doradas, plateadas. Veguillas. Desengaño, 20. (10)

ALMACENES Reneses. Escaleras para uso de habitaciones. Nicolás Salmerón, 2. (7)

OPTICA

OPTICAS Arnau. Proveedor Clero, Ordenes religiosas, 15 por 100 descuento, graduación vista gratis, personal competente. Plaza Matute, 4; Conde Romanones, 3. Madrid. (V)

PATENTES

OFRECESE licencia explotación patente número 126.783, por: "Dispositivo para cortar, en especial latas de conservas". (3)

CONCEDESE licencia explotación patente número 101.304, por: "Una instalación de mecheros de gas". Vizcarelza. Agencia Patentes. Barquillo, 26. (3)

CONCEDESE licencia explotación patente número 101.211, por: "Un procedimiento mejorado para refinar un metal". Vizcarelza. Agencia Patentes. Barquillo, 26. (3)

CONCEDESE licencia explotación patente número 122.697, por: "Mejoras en los dispositivos de sujeción de los bulones o barras en los aisladores eléctricos, principalmente en los aisladores de suspensión". Vizcarelza. Agencia Patentes. Barquillo, 26. (3)

CONCEDESE licencia explotación patente número 101.654, por: "Un rotor accionado mecánicamente o por electricidad, cuyo árbol se acopla en forma flexible con un árbol de mando". Vizcarelza. Agencia Patentes. Barquillo, 26. (3)

CONCEDESE licencia explotación patente número 122.618, por: "Un procedimiento para producir fuerzas motrices (de reacción) en aeroplanos. Vizcarelza. Agencia Patentes. Barquillo, 26. (3)

CONCEDESE licencia explotación patente número 101.410, por: "Mejoras en los broches". Vizcarelza. Agencia Patentes. Barquillo, 26. (3)

CONCEDESE licencia explotación patente número 118.609, por: "Mejoras en los aparatos fotográficos". Vizcarelza. Agencia Patentes. Barquillo, 26. (3)

CONCEDESE licencia explotación patente número 117.063, por: "Un aparato para la formación de espuma de la escoria y sus análogos". Vizcarelza. Agencia Patentes. Barquillo, 26. (3)

CONCEDESE licencia explotación patente número 105.905, por: "Un procedimiento con el aparato correspondiente para producir hidrógeno o mezclas que puedan contener hidrógeno, óxido de carbono y nitrógeno, a partir de gases que contengan hidrocarburos". Vizcarelza. Agencia Patentes. Barquillo, 26. (3)

CONCEDESE licencia explotación patente número 106.094, por: "Mejora en los conductores enfriados por flúido para corrientes eléctricas alternas". Vizcarelza. Agencia Patentes. Barquillo, 26. (3)

CONCEDESE licencia explotación patente número 122.554, por: "Mejoras en los aparatos clasificadores". Vizcarelza. Agencia Patentes. Barquillo, 26. (3)

CONCEDESE licencia explotación patente número 96.141, por: "Un torpedo provisto de punta o cabeza de ensayo". Vizcarelza. Agencia Patentes. Barquillo, 26. (3)

PELUQUERIAS

INSTITUTO Belleza "Madrid Easo". Valverde, 1. Edificio Fontalba. Teléfono 11664. Primera casa España restauraciones cutis. Tratamientos adelgazar. Endurecimiento senos. Manicuras, cejistas. Permanentes propaganda, 15 pesetas; marcado ondas, 3 pesetas; corte o lavado cabello, 2. Especialidad tintes inofensivos. (5)

PRESTAMOS

PRESTAMOS autorizados sobre alhajas y papeletas. Carrera San Jerónimo, 9, entresuelo. (11)

DINERO rápido, comerciantes, industriales, propietarios; sobre coches y mercancías. Seriedad, reserva. Apartado 1241. (T)

A comerciante establecido falto crédito para desarrollar negocio, cooperaría, ayudaría. Escribir: Mont. Apartado 911. (9)

DINERO rápidamente comerciantes, industriales, propietarios, módico interés, facilidades pago. Apartado 9.006. (6)

SOLICITO préstamo 500 pesetas para industria, con garantía. Escribid: Rex. 569. Pi Margall, 7. (4)

ARTEAGA. Agencia préstamos. Comerciantes, empleados, hipotecas, usufructos, valores, máquinas, mercancías, automóviles. Doce, dos; seis, ocho. Hortaleza, 22. (4)

RADIOTELEFONIA

ESTOS anuncios se reciben en "Alas", Alcalá, 12 (tienda). (3)

RADIORREPARACIONES sin competencia, máxima garantía. Economía. Radiorrepa. Plaza San Miguel, 7. Teléf. 25545. (V)

REPARACIONES radio, económicas, garantizadas. Bammert. Lope de Rueda, 24. Teléfono 55098. (V)

CONSTRUCTORES, aficionados, compro partidas radio, accesorios, fornituras, auriculares. Teléfono 75993. (7)

REPARACIONES radio a domicilio, economía, rapidez. Teléfono 51554. (A)

RADIOS en alquiler para corriente continua y alterna. Servicio especial económico, montado a base del "stock" de receptores modelos diversos de temporadas anteriores. Vivomir. Alcalá, 67. (V)

REPARACIONES radios todas marcas, garantía, rapidez, economía. Vivomir. Alcalá, 67. (V)

SASTRERIAS

TRAJES, 15 pesetas mensuales, Sastrería Aracil. San Bernardo, 43, entresuelo; teléfono 23316. (21)

SASTRERIA Peinado. Reformo, vuelvo gabanes, trajes, libreas. Almagro, 12. (T)

HECHURA de traje, 40 pesetas; vuelta, 25. Arrieta, 9. (5)

TRABAJO

Ofertas

ESTOS anuncios se reciben en "Alas". Alcalá, 12 (tienda). (3)

500-1.000 mensuales, haciéndonos circulares, direcciones, juguetería (provincias). Apartado 544. Madrid. (5)

ESTOS anuncios. Agencia Reyes. Preciados, 52. Grandes descuentos. 21333. (18)

POR 10 pesetas un mínimo de 500. ¿Cómo? Escriban, acompañando noventa céntimos sellos de Correos, Mutua Popular. Garibay, 17, San Sebastián. (T)

PRECISAMOS caballero con medios suficientes para dirigir negocio exclusiva. Artículo patentado imprescindible. Sólo trataremos personalmente. Salud, 14. Nestal. (18)

MAQUINARIA agrícola, necesito persona práctica en el negocio, apta para organizar ventas, ayudar administración. Escriban con fotografía, detallando aptitudes, servicios prestados. M. C. Montera, 15. Anuncios. Se citará una entrevista quienes en principio convenga. Absoluta reserva. (16)

DESTINOS para licenciados Ejército. Restablécese Junta calificadora, 5.000 agentes vigilancia uniformados, 450 Correos y Telégrafos, porteros y ordenanzas ministerios, alguaciles Juzgados de Instrucción, carteros urbanos, ingreso Guardia civil. Abriráse nuevamente Carabineros. "La Patria", diario nacional, remite relaciones vacantes. Suscripción, cinco pesetas trimestre. Redacción: Santa Engracia, 24. (3)

MEJORAREIS situación. Empleos obtendréis escribiendo apartado 730, Madrid. (18)

NECESITANSE señoritas hagan labor fina punto. Presentar muestras, 10 a 1. Alcántara, 54. (T)

FALTA doncella. Cruz, 20, hotel; 11 a 1. (3)

FALTAN buenas oficialas de cuerpos. Serrano, 5. Casa Arín. (2)

DESEO doncella, obligación y costura, informada. Calle Prado, 22, principal. (3)

CHOFER se ofrece, informes, garantías. Fuencarral, 138, tejidos. (T)

NECESITO cocinera, buen sueldo, y doncella, sabiendo corte. Duque Sexto, 14. (23)

¡SEÑORAS!... Facilito gratuitamente servidumbre seriamente informada. Teléfono 13735. (2)

URGEN cocineras, doncella, chicas todo. Preciados, 8, entresuelo. (2)

DESEO española o extranjera dominando inglés, educar niños, interna, pocas pretensiones. Teléfono 33, Carabanchel. 12 a 1. (A)

CABALLERO busca profesor particular garantice éxito oposición, o persona proporcione empleo del Estado. Gratificaré 3.000 pesetas. (T)

SE desea niñera formal, repaso muy bien, prefiriendo educadas con monjas. Presentarse de 5 a 7 tarde. Pi y Margall, 9. (3)

MASAJISTA experta, limpiezas cutis. Dato, 10. Clínica Estética. (9)

AGENTES seguros tontinas, enfermedades, enterramientos, personas dispongan horas libres, etc., podrán aumentar considerablemente sus ingresos dedicándose trabajo nueva modalidad seguro para importantísima Sociedad. Ofertas por escrito: Apartado número 514. (T)

NECESITASE personal ambos sexos tengan tardes o mañanas libres. Artículos fácil venta, comisión cincuenta por ciento. Presentarse: Lagasca, 47, primero izquierda; 7 a 9 noche. (4)

ARTEAGA. Colocamos capitales desde 500 pesetas, buena renta. Tardes. Hortaleza, 22. (4)

Demandas

SEÑORA: La Milagrosa, institución católica, proporciona servidumbre cristiana: 57269. (23)

DONCELLAS, cocinera, amas, nodrizas informadas. Católica Hispanoamericana. Fuencarral, 88. Teléfono 25225. (5)

MATRIMONIO solo desea portería, buenos informes. Teléfono 59094. Señores Sebastián. (T)

CHOFER ofrécese casa particular, católico, con buenos informes. Teléfono 10949. (T)

LAVANDERA y asistenta económica. Valverde, 76, portería. (T)

MASAJISTA práctico. Manual. Español. Habla francés. A domicilio. Teléfono 26021. (2)

MATRIMONIO católico, portería, ordenanza, guarda, análogo. García. Carretas, 3, continental. (V)

SEÑORITA, lecciones económicas, francés, dibujo, pintura. Teléfono 17151. (V)

NURSE inglesa, diplomada, desea colocación niños. DEBATE, 100. (T)

PINTOR, toda clase trabajos, precios económicos. Teléfono 41006. (T)

OFRECESE cocinero buenos informes, pocas pretensiones. Palma, 3, tercero, 6. (18)

REPARTO correspondencia, revistas, propaganda, esquelas, "garantizo entrega". Teléfono 27391. (21)

OFRECESE cocinera, doncella, señorita francesa y española para niños. Centro Católico. Dato, 25. 26200. (T)

PISO espacioso deséase fuera término municipal Madrid. DEBATE, 49486. (T)

A. Católica ofrece cocinera, doncella, ama seca, chica para todo. Larra, 15. 15966. (3)

SEÑORITA instruída colocaríase acompañar señora, niños, clases. Mesón Paños, 13, principal. (2)

PROFESOR ofrécese domicilio o academia primera enseñanza, cultura, bachillerato, oposiciones. Serrano. Alas. Alcalá, 12. (3)

INSTITUTRIZ española, cultura general, francés, taquimecanografía, excelentes referencias. Colocaríase Madrid, provincias. Escribir: Dolores Rodríguez. Urbieta, 34, San Sebastián. (V)

OFRECESE señorita, profesora titulada, cuidar, acompañar, lecciones niños; pocas pretensiones. La Milagrosa. 57269. (2)

JOVEN recién llegado extranjero, 25 años, buena presencia, se ofrece camarero, mozo comedor, portería, etc.; buenas referencias. Claudio Coello, 74, segundo derecha. H. Méndez. (T)

LOTERIA, plaza Europa, Sevilla. Administrador, Miguel Escámez, devuelve dinero caso no cobrar tercera vez juegue. Escriba hoy mismo. (T)

TAPICERO, ebanista económico, muebles, cortinas, fundas, barnizados. 33524. (2)

OFRECESE cocinera dispuesta, educada, buenos informes. Calle Barcelona, 12, portería. (18)

AMA seca o señor solo ofrécese. Pacífico, 13. (18)

OFRECESE doncella, chica todo, informadas. Teléfono 44523. (5)

OFRECESE doncella con informes. Teléfono 13790. (T)

SERVIDUMBRE informada todas clases facilitamos Madrid, provincias. Abonos económicos. Cruz, 30, principal. Teléfono 11716. (V)

PADRE familia católico, gran cultura, agotados recursos, hijos enfermos, falta pequeño capital implantar negocio seguro rendimiento, suplica trabajo, colocación, situación difícil. Escribir: Cepeda. Carretas, 3, continental. (V)

ASISTENTA ofrécese. Bravo Murillo, 257. Teléfono 45955. (T)

COCINERA informada, calle de la Palma, 51, portería. (8)

NODRIZAS, las mejores llegadas diariamente todas regiones, para particulares y sus casas; asistentas, modistas, planchadoras, lavanderas, cocineras, doncellas, todo a particulares, hoteles, pensiones, balnearios, hospitales, clínicas; proporcionamos Madrid, provincias, gratuitamente, llamando teléfono 16279. Palma, 7. Agencia fundada 1874. (8)

OFRECESE matrimonio católico para portería de mujer, sólo por vivienda, buenísimos informes. Doctor Santero, 13, tercero centro. (T)

OFRECESE cocinera informada, sabiendo bien cocina. Teléfono 57757. (T)

TRASPASOS

TRASPASOS. Compradores, encontraran mejor selección. Internacional. Príncipe, 1. (V)

TRASPASANTES. Más seriedad, rapidez. Centro Internacional. Príncipe, 1. (V)

FERRETERIA acreditadísima. Espléndida situación, instalación moderna, traspásase ausencia. Apartado Correos 362. (16)

TRASPASO bonita tienda moderna, baratísima, propia meriendas o bar, hay máquina eléctrica para helar. Razón: Plaza San Miguel, 8. Chocolatería. (A)

TRASPASO barato talleres fontanería, toda herramienta, muebles despacho, por ausencia. Donoso Cortés, 1 (esquina Bravo Murillo). (18)

POR ausentarse urge traspasar huevería. Precio baratísimo. Razón: Feijóo, 4. Teléfono 31629. (T)

INDUSTRIALES. No traspaséis sin visitar Elioss. Dato, 6. (V)

GRAN vaquería, instalación moderna, 24 vacas, establo higiénico, garantizado negocio. Chacón. Luchana, 12. (V)

MERCERIA acreditadísima, barata, próximo Antón Martín. Cruz, 30, principal. (V)

TRASPASO 15.000 pesetas negocio marchando; utilidades, 15.000. Asenjo. Palafox, 10, 3-5. (T)

TRASPASO local, buen sitio, para ferretería y artículos análogos, como para otra industria. Paseo San Vicente, 32. Razón en el 36, ultramarinos. (T)

DROGUERIA. Por enfermedad de su dueño, se traspasa, en una de las principales poblaciones de Galicia, negocio de gran importancia, con 31 años de existencia. Dirigirse: "Droguería". Apartado 40. (6)

BAR se arrienda de nueva creación, establecido en el centro de la Ciudad Fin de Semana, en la carretera principal de Zaragoza, a 12 kilómetros de la Puerta del Sol, frente al Aeropuerto de Barajas, con 17.000 pies de terreno todo de jardín. Dotado de cocina eléctrica, con hornos y servicios corrientes, de agua caliente por electricidad, sótano. Para toda clase de informes, dirigirse a las Oficinas de Ciudad Fin de Semana: San Bernardo, 15. (6)

TRASPASO en San Sebastián acreditadísimo Instituto Belleza, con espléndidos salones, peluquería señoras, magnífica instalación, sitio inmejorable, lujosa vivienda. Razón: Leganitos, 44, Madrid. (5)

PENSION traspaso, dos modernos pisos, siete años acreditados llenos, valor instalación verdad. Miguel Moya, 6, segundos. (18)

TRASPASO tienda dos huecos. Ruiz, 17, casi esquina Carranza. (V)

FOTOGRAFIA artística primer orden. Escribid: Fotografía. Prensa, Carmen, 16. (2)

POR tener que marcharse urgente, se traspasa el "Buffet Italiano". Bar-restaurant, tienda de comestibles, especialidades italianas. Carrera San Jerónimo, 23; Arlabán, 6. Sin intermediarios. De 10 a 12 y de 16 a 19. R. Piccio. (11)

COLEGIO primera y segunda enseñanza por no poderle atender, se traspasa en buenas condiciones. Razón: Luna, 26, don Juan Hernández. (A)

TRASPASO tienda. Carrera San Jerónimo. Señor Pareja. Leganitos, 39. (T)

TRASPASO taller zapatero. Alberto Aguilera, 35, zapatería. (4)

TRASPASASE gratuitamente amplio local céntrico. Teléfono 43935. (T)

VARIOS

ESTOS anuncios se reciben en "Alas". Alcalá, 12 (tienda). (3)

JORDANA. Condecoraciones, banderas, espadas, galones, cordones bordados de uniformes. Príncipe, 9. Madrid. (23)

SEÑORAS arreglo, tiño, bolsillos. Príncipe, 22. Fábrica. Especialidad encargos. (3)

CERTIFICADOS penales, últimas voluntades, matrículas, exhortos, notas registros propiedad. "La Administración". Dato, 20. Madrid. (18)

ACUCHILLADO desde 0,35 céntimos metro cuadrado; ídem encerado. Teléfono 70802. Carreira. (T)

ANTICIPO pagas Clases Pasivas. Escribid: Rex. Número 557. Pi Margall, 7. (4)

BAULES, maletas, cajas viajantes, para modistas, sombrereras, construyo, arreglo. Luis Vélez de Guevara, 4. (21)

CIUDAD Fin de Semana. Ideal para la vida de campo y deporte, junto al río Jarama y Aeropuerto de Barajas. Parcelas terreno al contado y plazos. Pago de hoteles por cuotas mensuales. Para visitar gratuitamente en autocar el próximo domingo la Ciudad Fin de Semana, solicitar invitación de las Oficinas: San Bernardo, 15; de 4 a 9. (6)

PEÑA, cirujana, callista. San Onofre, 3. Teléfono 18603. (3)

SOCIEDAD financiera con importantes conexiones internacionales, estudia y financia toda clase de negocios serios, invenciones, proyectos, etc. Carrera San Jerónimo, 26, principal. (3)

SANTA Teresa. Espejos manchados los deja nuevos. Teléfono 70530. (2)

TOMO encargo para máquinas de plisar de segunda mano, todas anchuras. Blau. Río, 18, bajo. Teléfono 25154. (18)

PINTO habitaciones, 7 pesetas, respondo trabajo. 40938. (V)

NEGOCIO en explotación interesaría aportar capital. Reina, Calle del Prado, 15. Por escrito. (3)

ACUCHILLADO y encerado, 0,75 metro. Teléfonos 36881-45524. (T)

EL mejor y el mayor "stock" en discos de todas las marcas lo encontrará en Aeolian, Peñalver, 22. (V)

PIANOS, autopianos, armóniums. Venta, alquiler, reparaciones, afinaciones. Gastón Fritsch. Plaza Salesas, 3. Teléfono 30996. (3)

NADIE como Aeolian en precios, calidad y condiciones. Aeolian. Peñalver, 22. (V)

PISITO soltero, exterior, amueblado, confort, 13 duros, venta, trasapaso. Arlabán, 1. (T)

VERANEO Laredo. "Villa Esmeralda". Nueva, todo confort. Razón: DEBATE, 40381. (T)

INES, enseño corte, confección, sin método. Apodaca, 13. (T)

BUSCO socio 5.000, sueldo y participación asunto honorable. Eduardo. Rex, anuncios. (4)

ESTUDIO pintor admite compañía alumnos, precios módicos. Vergara, 10. (4)

VENTAS

ESTOS anuncios se reciben en "Alas" Alcalá, 12 (tienda). (3)

TORNOS cilíndricos, taladros, cepillo, tupies, sierras, regruesadoras de ocasión a plazos. Móstoles. Cabestreros, 5. (20)

CAMAS cromadas, inoxidables, sommier acero Victoria. Torrijos, 2. (23)

GALERIAS Ferreres. Echegaray, 25. Cuadros decorativos, cuadros colecciones, cuadros Museos, cuadros religiosos. Exposiciones permanentes. (T)

ALMACEN carbones detall "La Universal". Antracitas calefacciones, cocinas, salamandras, precios baratísimos, por toneladas importantes descuentos. Antracita inglesa, saco 40 kilos, 5,90; Fabero 5,70; almendrilla, 4,90; astillas, 40 kilos, 4 pesetas. General Castaños, 15. Teléf. 36401. (V)

JOYERIA Infantil. Alhajas pequeñitas finas y de imitación. Montera, 7. (V)

CAMAS las mejores y más baratas del fabricante al consumidor. Bravo Murillo, 50. La Higiénica. (5)

CUADROS, antigüedades, objetos de arte. Exposiciones interesantes. Galerías Ferreres. Echegaray, 25. (T)

PIANOS baratísimos, plazos, reparaciones, afinaciones. Puebla, 4. Muñoz. Teléfono 20328. (10)

MAQUINA hacer vainicas Singer, seminueva, garantizada, baratísima verdad. Río, 18. Tienda. (9)

PIANOS, autopianos, garantizados. Compra, venta, alquiler. Antigua Casa Corredera. Valverde, 20. (3)

URGENTISIMO, por marcha, comedor, dormitorio, tresillo, despacho español, objetos varios. Velázquez, 27. (3)

MIEL "Los Cipreses", de azahar. Directamente al consumidor. Bidoncito cuatro kilos, doce pesetas. Envío provincias. Núñez de Balboa, 8. Teléfono 51984. (3)

VENDO herramientas fontanería, muebles despacho, por ausencia. Donoso Cortés, 1 (esquina Bravo Murillo). (18)

VENDO tanque refrigerador leche, dos depósitos, nuevo, mesas, sillas plegables, garrafas helado, mostrador moderno, portada, puertas, escaparate, vasos, tazas, lechera. Razón: Plaza San Miguel, 8. Chocolatería. (A)

RADIOS japoneses magníficos, universales, 99 pesetas; verdadera revolución técnica. Martin. Goya, 77. (3)

OLEO antiguo, gran mérito, asunto religioso, barato. Teléfono 56208. (T)

VENDESE instalación eléctrica para finca pueblo, dinamo 3 kilowatios, cuadro, batería de Tudor. Aravaca, guarda Colonia Domínguez. Villalinda. (18)

URGENTE: Estantería, mostrador, portada, báscula, enseres. Teléfono 34534. (V)

ARRIENDO, vendo nave industria, garage. Próximo plaza España. Teléfono 23706. (T)

ALMACEN de carbones detall "La Española". Antracitas calefacciones, cocinas, salamandras, precios baratísimos por toneladas importantes descuentos. Antracita inglesa, saco 40 kilos, 5,90; Fabero, 5,70; almendrilla, 4,90; astillas, 40 kilos, 4 pesetas. Almagro, 14. Teléfono 49244. (V)

POLIGRAFO La Blanca, multicopista. Ventas garantizadas, prospectos. Moya Hermanos. Vitoria (España). (T)

TUBORDINADO A. E. G. Por falta de aplicación y necesidad urgente del local en que se halla instalada, se vende muy barata una turbina de vapor con caldera Garbe, alternador trifásico de 500 voltios, 500 kilowatios, regulador automático de tensión Tirrill, cuadro de distribución y maniobra, bomba-alternador para el agua del condensador y demás accesorios, todo ello en inmejorable estado y a toda prueba. Dirigirse a Cementos Portland, S. A. Avenida de San Ignacio, número 7. Pamplona. (T)

VENDO para almacenes o industria edificación 7.000 pies, disponiendo de dos naves amplias, piso entarimado, patio, garage, portería, agua y alcantarillado, a 100 metros estación "Metro" y tranvía. Teléfono 30614. (T)

OCASION. Vendo baratísimo alhajas, relojes, máquinas fotográficas, escribir, toda clase objetos. Preciados, 39, esquina Veneras. (3)

VENDESE jardinera, propia modista, sastre, peluquería señoras. Con luna 146 por 90. Santa Engracia, 39. (9)

AUTOPIANO Emerson Angelus, verdadera ocasión. Fuencarral, 43. Hazen. (V)

AFICIONADOS fotografía. Nunca tendrán mejor ocasión para adquirir una cámara fotográfica moderna procedente de cambio, otros modelos, como las que liquida Sucesores de Salvi. Sevilla, 6. (21)

AFICIONADOS fotografía. Si desean revelados, pruebas y ampliaciones perfectas a precios económicos, encarguen sus trabajos fotográficos en Sucesores de Salvi. Sevilla, 6. (21)

100 tarjetas blancas esmeradamente impresas, 2 pesetas. Mozo. Alcalá, 9, papelería. (7)

AUTOPIANOS, precios baratísimos. Contado, plazos. Oliver. Victoria, 4. (3)

DULCE para misa. Serrano. Paseo Prado, 42. Teléfono 71007, domicilio. (V)

TINTO fino, añejos, dulces, exquisitos. Serrano. Sandoval, 4. Teléfono 44400. (V)

PIANOLAS y pianos, los más buenos y baratos. Ocasiones, alquileres. Aeolian. Conde Peñalver, 22. (V)

PARA apertura, reparación cajas de caudales. Cañizares, 1; teléfono 25300. (18)

PARA anunciar en periódicos con descuentos, Hijos Valeriano Pérez. Progreso, 9. (7)

RADIO "Cosmos", garantizados. Contado, plazos. Oliver. Victoria, 4. (3)

VENTA y compostura de relojes, precios muy económicos, garantía un año, especialidad en las de relojes de marca. Antigua relojería, Enrique García Alvarez, 2 (antes Sal). (18)

VENDESE crucifijo, Santa Rita, San Antonio, pila, luces, reclinatorio. Cuesta Santo Domingo, 18, principal izquierda. (3)

ARCA antigua, aparador inglés imperio. Alcalá, 2, continental, informarán. (T)

HUEVOS del día. Ciento, 23 pesetas. Pollos tomateros, 3,50. Granja Hesperia. Zúñiga, 8. Teléfono 55357. (2)

POLLAS segunda puesta, selección canadiense, y gallos L/ 2. Ocasión. Granja Hesperia. (2)

POLLITOS a 90 céntimos, comprando huevos incubar en Hesperia. Zúñiga, 8, Ciudad Lineal (Madrid). (2)

STILOGRAFICAS con punto oro desde 6,50, gran surtido, reparaciones. Alcalá, 2, Madrid Postal. (2)

TESTAMENTARIA. Urge venta vajilla, libros, espejos, lámparas, mesitas, cacharros. Bravo Murillo, 15, primero, 3. (2)

PARTICULAR vende comedor. Teléfono 58737. (T)

PARTICULAR vende dormitorio estilo isabelinos y cuadros antiguos. Teléfono 46248. (4)

RADIO Emerson, último modelo, flamante, costó 600 pesetas, se vende en 250. Ramón de la Cruz, 64, tercero.

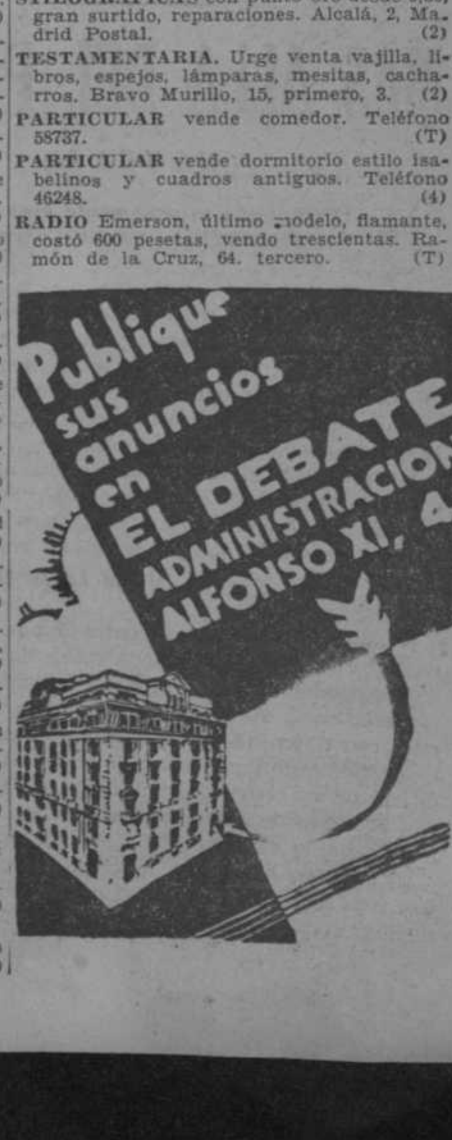

CHARLAS AEREAS

MAQUINAS VOLADORAS DE ALAS GIRATORIAS

Hace poco he tenido el honor de ser aludido en estas mismas columnas, por el señor Martín Barbadillo, escritor distinguido a quien me unen afinidades ideológicas, entre las que destacan ciertas coincidencias en la apreciación de los problemas aéreos españoles y la común admiración, sin reservas, por los inventos de Juan la Cierva.

Adornan al señor Barbadillo excelentes cualidades, una de las cuales es un sano e intenso patriotismo «a la andaluza». El patriotismo, noble sentimiento de selecto linaje, es único en su esencia, pero vario en sus exteriorizaciones; diverso en sus modalidades: exuberante en el valenciano, recio y franco en el aragonés, sobrio en el castellano, suave y reflexivo en el gallego, intransigente y exclusivista en el andaluz.

Esta idiosincrasia racial, lleva al notable escritor gaditano a manifestar —cortésmente, como es en él habitual— alguna discrepancia con ideas expuestas por mí en una charla, considerando al helicóptero, en el terreno de la teoría, como instrumento de aeronavegación más perfecto que el autogiro. Al señor Barbadillo le duele la sola sospecha de que exista algo más perfecto que el genial invento español, que tanto admira.

Nadie me gana a mí tampoco en admiración por el autogiro, y por ello lamento la indiferencia con que la mayoría de mis compatriotas miran esta extraordinaria aportación del genio español al acervo de la Cultura universal; hago y haré cuanto pueda por vencerla y porque se manifieste al inventor el agradecimiento nacional en forma varia: con el calor de un homenaje cariñoso y admirativo, con la creación de una fábrica española de autogiros, que no sea empresa de grandes entidades capitalistas, sino de la aportación cordial y patriótica del pequeño ahorro nacional o por cualquier otro medio que dé forma concreta a la gratitud colectiva.

No me lleva, sin embargo, esta admiración hasta a afirmar que la obra de La Cierva es perfecta. Gracias a Dios, éste tampoco lo cree así, lo que permite esperar sucesivos perfeccionamientos y nuevas glorias para el inventor y para España.

Existen varias clases de máquinas voladoras con alas giratorias: muchas han sido las proyectadas, algunas han sido construídas, pocas han volado. Entre éstas, entre las pertenecientes a sistemas lógicos y factibles, destacan tres: el autogiro, el helicóptero y la rueda de paletas de eje horizontal, que vamos a comparar, entre sí y con el avión, siguiendo al propio Cierva en un trabajo que, sobre el mismo tema, publicó el año pasado en una revista francesa.

Es difícil afirmar de modo simplista que tal máquina es superior a tal otra; la variedad de características y empleos hace complejo todo estudio comparativo totalizador y hay que proceder, como lo hace Cierva, a las comparaciones bajo aspectos determinados: velocidad, carga útil, salida y toma de tierra, maniobrabilidad, facilidad de manejo, estabilidad, seguridad, coste y rendimiento. Me limitaré brevemente a un trabajo sintético comparativo de vulgarización, sin seguir al insigne ingeniero en su argumentación, que aquí resultaría desplazada.

Si no se pone límite a la de aterrizar, la ventaja en cuanto a la velocidad de vuelo está de parte del avión, siguiéndole el autogiro; pero si, como es lógico, dicha velocidad se limita, los cuatro tipos de máquinas se equivalen. El rendimiento de propulsión del helicóptero es el mejor de todos hasta velocidades del orden de 400 kilómetros por hora. A partir de ésta la superioridad corresponde al avión, porque algunos puntos de las alas del helicóptero—como del autogiro—alcanzarán en su movimiento la velocidad del sonido, con la consiguiente pérdida de rendimiento.

El helicóptero y la rueda de paletas, bajo el aspecto de carga transportada, son superiores al avión y al autogiro para débiles cargas; para grandes cargas útiles, el autogiro y el helicóptero se equivalen y superan al avión en las distancias cortas y medias, siéndole en cambio inferiores en las grandes.

Hablando del despegue, dice Cierva: «El helicóptero y la rueda de alabes representan la perfección teórica, ya que pueden subir verticalmente». Con el reciente perfeccionamiento, el autogiro se les aproxima notablemente y los tres aventajan mucho al aeroplano. Por razones análogas en cuanto a descenso y aterrizaje, vienen en primer lugar el helicóptero y la rueda, detrás el autogiro y, en último lugar, el avión.

Si el helicóptero supera al autogiro en cuanto a manejabilidad, los puestos de orden cambian en cuanto a facilidad de conducción: primero indiscutible, el autogiro, seguido por el avión. Este es inferior a los otros como máquina estable a las pequeñas velocidades; en cambio, les es superior en el aspecto de sencillez y seguridad de construcción, seguido a poca distancia por el autogiro. Si se atiende, no a la seguridad de construcción, sino a la de vuelo, la supremacía corresponde al helicóptero, teniendo en cuenta la probabilidad de parada de los motores fuera de aerodromo. El coste del autogiro es igual, aproximadamente, al del aeroplano, y menor que el de las otras dos máquinas.

En resumen: el autogiro y el helicóptero se disputan el primer puesto en todos los aspectos, salvo si se trata de transportar a grandes distancias pesadas cargas y en los vuelos a velocidades superiores a 400 kilómetros por hora. Hay dos aspectos únicos en que la superioridad del helicóptero es evidente: la seguridad de vuelo y la facilidad de despegar del suelo y de tomar tierra.

Ahora bien: son tan grandes las dificultades mecánicas de construcción del helicóptero, que esta clase de máquinas se encuentra muy retrasada en el terreno experimental, hasta el punto de que bastan los dedos de una mano para contar los que han volado un kilómetro: Pescara, Berliner, Botherat, Osmischen; ninguno de los cuales ha volado a «200 metros de altura», como volaba hace diez años un autogiro que piloteaba Loriga.

Como dijo Ferber, «proyectar un aparato volador no es nada, construirlo es poco, ensayarlo, es todo». Lleva, pues, el autogiro al helicóptero considerable avance, resueltas las numerosas dificultades que arrastra consigo toda iniciación práctica de un invento. Seguir esta ruta llena de posibilidades; perfeccionando al autogiro por el injerto de aquellas cualidades del helicóptero, en que la superioridad de éste es indiscutible, puede constituir, a mi juicio, un método fecundo de progreso técnico.

Alfredo KINDELAN

Cartas a EL DEBATE

Los colonos y la Reforma agraria

Sr. Director de EL DEBATE.

Muy señor mío: El magnífico artículo de fondo de EL DEBATE, que inserta en su número del día 22, me obliga a referir cómo el Instituto de Reforma Agraria puede despojar a una familia de sus únicos medios de vida y convertir a unos laboriosos y humildes colonos en algo menos que asentados, ya que no se les facilitan tierras en qué poder invertir sus aperos, apacentar sus ganados y seguir luchando, sin interrumpir, una labor de ochenta años de existencia.

Se trata de uno de los colonos del duque de Alba, modesta familia que lleva en la Torre del Viejo—que así se llama el cortijo—más de ochenta años, en cuyo transcurso de tiempo ha pasado por tres generaciones. Hoy les echan a la calle sin más aviso que un oficio del mes de octubre, en que se les notificaba que habían de dejar la finca para asentados de la Reforma. Yo no entiendo de leyes agrarias, me parecen buenas todas las que tiendan a mejorar la situación del que trabaja; han de parecerme malas leyes las que faculten para sembrar ruina y desconcierto.

La mayoría de las fincas de Carmona, casi en su totalidad, han estado labradas por arrendatarios, y a estos labradores de secano los he considerado como beneméritos de la patria, pues han sabido mantener en actividad los cinco mil obreros de la población; en años buenos con el producto de sus afanes y en años malos con papeles de infortunio: letras y pagarés.

Por ello me parece un verdadero caso de expolio lo que está en vísperas de ocurrir con los colonos del duque de Alba, con una viuda, modesta familia de labradores que al morir el padre les legó ese medio de vida que él heredara de los suyos y que aún tienen ese poco capital sin dividir para que la labor pudiese marchar a flote.

De usted atento y s. s. q. e. s. m.,

R. SANCHEZ BELLOSO

EL DEBATE PRECIOS DE SUSCRIPCION
Madrid............ 2,50 pesetas al mes.
Provincias........ 9 pesetas trimestre
FRANQUEO CONCERTADO
PAGO ADELANTADO

EN EL CAMPO DE LA POLITICA, por K-HITO

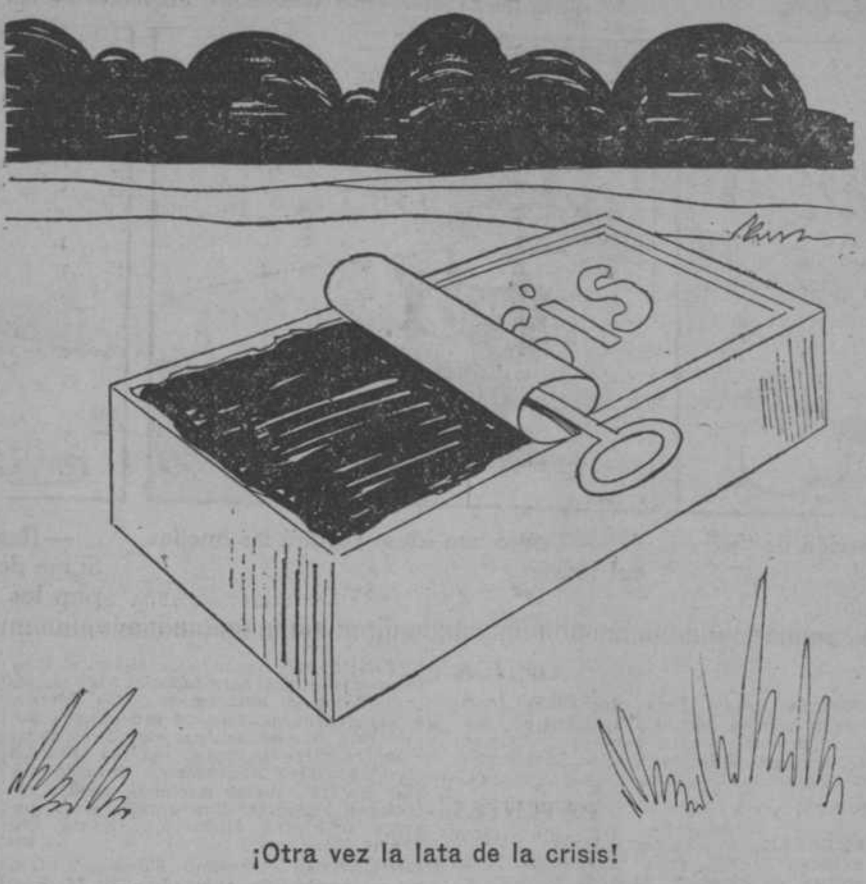

¡Otra vez la lata de la crisis!

MADRILEÑA

—Adiós, Sinfo. No te hablas con nadie.

—¡Uy, Desiderio! ¡Si no me llamas la atención, es que ni siquiera!

—¡Hay que ver lo que sois las mujeres de olvidadizas...!

—Hombre, no; no es olvido, es que... no te había visto. Y fíjate si no te he olvidao, que te puedo decir en la tienda las veces que he preguntao qué tal estabas de la «carioca».

—Ya lo sé que preguntaste, y te lo he agradecido la mar. Por lo menos, y después de las «calabazas» que me diste aquella mañana de diciembre, ¡no se me olvida!, cuando te declaré mi amor, tan y mientras que te pesaba medio kilo de lentejas ¡tampoco se me olvida ni que eran lentejas, ni que te di casi los tres cuartos, en lugar de medio kilo!; esto otro de que te interesaras por mi salud, me conmovió. ¡Palabra que sí, Sinfo! No te choque: soy un sentimental, aunque del gremio de Ultramarinos.

—Ya lo sé que eres un poco romántico, Desiderio, y la verdad, por eso me dió luego pena, no haberte contestao que «sí». Pero, claro, entonces, como te dije, tenía yo novio en el pueblo, y aunque se trataba de un «cateto», era primo mío, y también me daba reparo dejarle, sin más ni más...

—¡Ay, Sinfo, que hermoso corazón posees! Ese detalle del «cateto» lo prueba. Reconozco que hiciste lo que debías hacer, aunque el tal «cateto» me haya robado la felicidad. Seguirás amándole...

—Ya no. Por fin, el mes pasao le «liquidé» con una carta muy larga que me escribió la primera doncella, una chica muy lista, que sabe de to, y de pluma como un escribano.

—¿De forma que ya no tienes relaciones amorosas con el «pardillo» ese?

—«Vacante», chico. Pero, ¿qué te pasa?

—¡Sinfo, autorízame para que recueste la cabeza en tu hombro, porque se me va la vista...!

—Oye, pero ¿te pones malo? ¿Es de verdad?

—¡Déjame que reaccione! ¡Deja que me serene! Deja que se me pase...

—¿El qué?

—¡El júbilo! La impresión de alegría; esta alegría tan grande que ha sido la que me ha «nublado la vista».

—¡Anda! ¿Y por qué te ha entrao esa alegría?

—¡Por haber «ahuecado el ala» al «pardillo»! ¿No lo has adivinado, Sinfo?

—¡Aaah! Pero, oye, no «corras tanto», que eso no quiere decir que me ponga en relaciones contigo...

—¿Tampoco... ahora?

—No sé... Veremos... Será cosa de pensarlo despacito... Sin prisas, ¿sabes?

—¿Dudas, es posible que dudes, de lo auténtica de esta pasión que me devora?... ¡No lo creo, Sinfo! No lo creo porque tienes pruebas de que te amo ¡hasta la enajenación mental!, y, a la vez, con los mayores respetos y con vistas al himeneo cercano.

—Sí, sí. Pero también me han dicho que con el aquel de que eres guapito y tan formalito (en apariencia) y tan «charlista», te has echao de novias a casi todas las chicas que compran en tu tienda, y la verdad... comprenderás que para mí no es plan, que si a mano viene, me ponga a «hablar» contigo, y resulte que lo que hago es... el «ridi». Eso, chico, no. No me resultaría, francamente.

—¿Y quién me ha calumniado de ese modo? ¡Dímelo! ¿Quién me atribuye esas «frivolidades»? No niego que algunas parroquianas se me han «insinuado» alguna vez, pero yo siempre, ¡siempre!, me he limitado a encogerme de hombros, y todo lo más a decirlas unas cuantas galanterías en agradecimiento. ¿Qué menos? No iba a decirlas «que me alegraba de verlas buenas». Hubiera estado feo.

—Hombre, claro. Pero, sea o no sea verdad, a mí me han asegurao que no las dices sólo galanterías, sino que te has puesto en relaciones con quince o veinte, y las has llevao al baile, y al café, y al «cine», y a la Casa de Fieras del Retiro, y a la Playa del Manzanares este verano.

—¡Mentira gorda! ¡Qué gente! Jamás he llevado a la Casa de Fieras a ninguna parroquiana, ¡aunque ahora veo que algunas debieran de estar allí! Todo invenciones, murmuraciones, ¡despecho, quizá, porque no han conseguido interesarme!...

—Si fuera así... (Transición). Oye, y ahora que me fijo, ¿qué te ha pasao en ese ojo?

—Un golpe...

—¿Te lo has dao en la tienda?

—Me lo dió... el «principal». Este en el ojo, y otros en otros sitios. He estao dos días sin poder sentarme, más que de lao...

—¡Qué me dices! Con lo que te apreciaba tu «principal». Y, ¿por qué ha sido... eso?

—Por la «principala».

—¡Desiderio! ¿También... con la «principala»?

—¡Oye! ¡Cuidado! ¡Mucho ojito con lo que dices o lo que... piensas! Has de saber que pa mí la «principala» es sagrá; y, además, que la «principala» tiene cincuenta años y pesa ochenta kilos. Eso, «además».

—Como has dicho que te han atizao por culpa de la «principala».

—Y es cierto. Pero por obedecer a la «principala», por ser como yo soy de complaciente y bien mandao. ¡Na más que por eso!

—Bueno, cuenta...

—Fué estos Carnavales. La «principala», que es un Otelo, se emperró en que el «principal» se iba a divertir en no sé qué baile... Y se empeñó en sorprenderle pa armarle un broncazo de «aúpa», y en que yo la acompañase. La dije, ¡qué sé yo!, to lo que venía al caso pa que desistiera de aquel disparate, pero, ¡como si na! No hubo manera.

—¿Y fuisteis al baile?

—¡Natural! Ella, la «principala», disfrazá de «superdivette» y yo de «diablo». ¡En mi vida pasé más fatigas! «Mire usted, la decía, que esto va a acabar muy mal». Y, ¡claro!, resultó que el «principal» fué el que nos sorprendió, porque nos fué siguiendo. ¡Y cómo nos sorprendió!... Con una garrota, de esas antiguas, cuasi como un árbol, y de la mar de «nudos». Bueno: que cuando estábamos más descuidaos, buscando al «principal» en el salón de baile, ¡zás!, el primer estacazo del «principal» a su señora, y, en seguida, ¡zás!, el segundo estacazo pa mí, que me dejó lelo. Y, a continuación, una serie, pa la «principala» y pa mí: mitad y mitad, que nos puso a los dos en «las últimas».

—Vaya escándalo que se armaría...

—Lo de Asturias, poco más o menos... ¡No lo quiero recordar! Nos detuvieron, nos encerraron en unos calabozos, en fin, chica, ¡la Karaba! El «principal» se había creído otra cosa... Lo que tú, al principio, ¿comprendes? Luego, explicao el caso y demostrao que yo era inocente y la «principala» también, el «principal» se carcajeó lo suyo, perdonó a la «principala» y a mí... me ha subido el sueldo.

—Menos mal...

—Claro que menos mal, pero este ojo lo tengo todavía como ves, de «luto» riguroso. ¡No se puede ser bueno, y humilde, y sencillo, como yo lo soy! Por serlo le pasan a uno estas «cosas»... ¡Si siquiera me quisieras tú, Sinfo!

—Mañana te contestaré... a «eso». ¡Hasta mañana, en la tienda, chico!

—¡Adiós y hasta mañana, rosa de Pitimini!

Curro VARGAS

CRONICA DE SOCIEDAD

La fiesta celebrada anteayer en la Legación de Egipto, para conmemorar el aniversario del nacimiento del Rey Fuad I, resultó muy animada.

En primer lugar se celebró una comida, en la que fueron comensales el presidente de las Cortes y los ministros de Estado e Industria y señora de Orozco, señorita Pura Alcalá Zamora, general Ruiz Trillo y señora, introductor de embajadores y señora de López Lago, subsecretario de Estado y señora de Aguinaga, director de Política y señora de Salas, jefe de Protocolo, jefe de Ultramar y señora de Castaño.

Embajadores de Francia y señora de Herbette, de Bélgica y señora de Everts, de Estados Unidos y señora de Bowers, de Méjico y señora de Pérez Treviño, ministro de Suecia y señora de Danielson, de Noruega y señora de Bôgn, de Uruguay y señora de Castellanos, de Perú, de China y señora de Tsien-Tai, de Turquía y señora de Tewfik Kamil, encargado de Negocios de Guatemala, de Checoslovaquia y señora de Formaneck, de Rumania, doctor Marañón y señora, encargado de Negocios de Egipto y señora de El Kadry Bey, cónsul señor Monir y agregado y señora de Hamada.

REY FUAD I DE EGIPTO

Después hubo una recepción, a la que asistieron el consejero de Alemania y señora de Voelckers, de Gran Bretaña y señora de Snow, de Francia y señora de Leus, de Suiza y señora y señorita de Balli, secretarios de Bélgica y vizcondesa de Berryer, de Francia, de Gran Bretaña y señora de Scott, de Méjico y señora de Navarro, agregado de Rumania y señora de Helfant, señoritas de Bowers, Danielson y Bogh, decano del Cuerpo Consular señor Traumann; señoras de San Martín, Fernández Araoz, Bermúdez de Castro, Moliner, Delgado Piñar, De Benito, Fernández de Alcalde, Moliner, Zamora, Montojo y algunos más.

Estaban también el hijo y las encantadoras hijas de los dueños de la casa, quienes obsequiaron a sus invitados con una espléndida cena fría, mientras una orquesta servía a los aficionados al baile, durando la fiesta hasta las primeras horas de la madrugada.

—El marqués de Marchelina, don Ignacio Romero Osborne, y su joven esposa, Miquelina Solís y Lasso de la Vega, pasan por el dolor de haber perdido en Sevilla, a las pocas horas de nacer, a su primogénito, que era un niño.

—En la parroquia de Escoriaza (Guipúzcoa) se ha celebrado con gran solemnidad el domingo pasado, la boda de la encantadora señorita María Josefa Ganuza y Lardizábal, con el diputado a Cortes don Telesforo de Monzón y Ortiz de Urruela.

Vestía la novia elegante traje blanco y en el cortejo figuraban, lindamente vestidas de blanco, las niñas Mari Paul y Teresita Leremboure y Marichu de Zabala, hija de los vizcondes del Cerro de las Palmas. Padrinos fueron doña Concepción Ortiz de Urruela, viuda de Monzón, madre del novio, y el hermano de ella, don Ignacio.

Bendijo la unión el párroco don José Ajuria, y fueron testigos el vizconde del Cerro de las Palmas, don Isidro de Monzón, don Ramón y don José María Lardizábal, don Miguel Ganuza, don José Horn y el doctor Laremboure.

Los invitados fueron obsequiados con un almuerzo en la residencia solariega de la familia de la novia; se celebraron diversos festejos populares, y los recién casados han salido en viaje de bodas por el extranjero.

—Por la señora viuda de Unceta, y para su hijo don José María, ha sido pedida, a los señores de Martín Gras, don Pedro, la mano de su hija Tinita. La boda se celebrará en breve.

=Se encuentra en Madrid, enfermo de cuidado, el marqués de Zahara.

Viajeros

Marcharon: a su país, el ministro de Polonia, señor Szumlakowski; a Roma, los marqueses de Pelayo; a Oyarzun, los marqueses de la Laguna; a Valencia, los marqueses de Mercader; a Jerez, el marqués de Vinent.

—Llegaron: de Villafranca de los Barros, el conde de España; de Bilbao, el marqués de Triano; de San Sebastián, la duquesa viuda de T'Serclaes, el marqués de Someruelos; de Jerez, el vizconde de Manzanera; de Málaga, la señorita María Victoria Gross y don José Luis Barrionuevo; de Sevilla, los marqueses de Albaycín.

—Se han trasladado: de Sevilla a Barcelona, los marqueses de Monteflorido; de Alemania a Barcelona, los condes de Montseny y los de Múnter; de Saint-Moritz a Checoslovaquia, los príncipes de Hohenlohe; de Bilbao a Zamora, los marqueses de Villagodio; de París a Londres, los condes de Mora; de Córdoba a Puente Genil, la marquesa de Casa Padilla; de Londres a Granada, los duques de Lécera; de La Haya a San Sebastián, la marquesa viuda de Zabalequi; de Bilbao a San Sebastián, el conde de Superunda.

Necrológicas

En Madrid, ha fallecido anteayer, el ilustrísimo señor don Luis Valcárcel y Fontes, marqués de Pejas, perteneciente a antigua familia murciana. Poseía el título desde febrero de 1902 y no deja sucesión directa en el mismo.

—En Barcelona ha fallecido el pasado día 23 la excelentísima señora doña Clotilde Suris y Llagustera, condesa viuda de Llar.

—Por el alma del ilustrísimo señor don Luis C. de Porras y Fernández-Zorrilla, marqués de Chiloeches, que falleció el 30 de marzo de 1901, y por la de la señorita Pepita Siluela del Alcázar, hija de los condes del Castillo, que murió el pasado día 25, se aplicarán sufragios en varios puntos.

COTTRET
FERNANDO VI, 8
Para dar salida a sus numerosos encargos, no presentará su colección el sábado.

Gran surtido PULSERAS DE PEDIDA con brillantes primera calidad al precio coste joyeros. ALMACENES JOYERIA J. PEREZ FERNANDEZ. Zaragoza, 9.

El proceso por atentado contra Mussolini

ROMA, 27.—Es probable que se conmuten por cadena perpetua las penas de muerte dictadas contra los dos individuos acusados de organizar un complot para atentar contra la vida de Mussolini el 29 de abril de 1933. Se les acusa de colocar una bomba en la línea del ferrocarril entre Novar y Bella.—**Associated Press.**

Al efectuar sus compras haga referencia a los anuncios leídos en EL DEBATE

Notas del block

El asesinato de esos guardianes de Prisiones ha tenido, sin duda, la debida preparación en la misma cárcel, donde la propaganda comunista es tan activa que en el periódico clandestino se han dado pormenores de la formación de células comunistas y noticia de los mítines-rápidos que allí se han celebrado. Por si esto fuera poco, el diputado comunista Bolívar, desde el Parlamento, señaló a los mencionados guardianes como verdugos de los presos políticos.

Aquí mismo hemos recogido las amenazas que se han escrito en el portavoz de las Juventudes Socialistas contra determinados funcionarios de Correos, para los que se pide a los grupos de acción que los anulen aplicándoles la justicia catalana.

El origen de estas campañas de excitación al crimen y quiénes lo perpetran no resultaría difícil descubrir sabiendo quiénes son los interesados en que los procedimientos de terror perduren.

* * *

¿En qué país vivimos?, dice el "Heraldo". La pregunta está hecha al día siguiente de ese vil asesinato de dos guardianes de Prisiones, pero no se relaciona con el suceso. Ni tiene que ver con el hallazgo de unas toneladas de explosivos en Mieres. Hechos de esa índole son tan corrientes que preguntarse en presencia de ellos en qué país vivimos acreditaría en el que interroga ceguera absoluta.

Lo que motiva la sorpresa del "Heraldo" es algo más importante. Copiamos:

"El "Boletín Oficial de Albacete" publica un edicto del Ayuntamiento de Villatoya en el que se da cuenta de la designación de los vocales natos de las Comisiones de evaluación del repartimiento. Y se lee en el edicto:

"Parte Real—Señora marquesa de Villatoya."

Y al leer lo de Parte Real, agravado por el tratamiento de "señora marquesa", es cuando el "Heraldo" se pregunta:

"¿En qué país vivimos?"

En un país de ignominia y de oprobio, caballero.

* * *

Por cierto que, según nuestras noticias, la campaña del "Heraldo" contra el abuso de coronitas borbónicas en muchos papeles de oficio, todavía no agotados al cabo de cuatro años, y en etiquetas de diversos productos, culminará en un gesto que tendrá gran resonancia.

El "Heraldo" se va a negar a admitir dinero—sea en papel, plata o cobre—que lleve efigies y coronitas borbónicas. Prefiere regalar la mercancía antes de que se la paguen con monedas que ostenten esos signos vitandos.

Rasgo que dará al "Heraldo" categoría de verdadero puritano.

* * *

En la sesión de sociedad de un periódico de Nicaragua se publica el siguiente eco:

"A bordo de un avión de la Pan-Air llegó un digno ciudadano de la urbe granadina, el doctor Francisco Salvador Mongalo, que honra con creces a su ciudad natal, Granada, y a nuestra querida patria, Nicaragua.

Ha dejado el doctor Mongalo sus pacientes en Puerto Cabezas para venir a tomar unos días de descanso al lado de sus padres y de sus numerosas amistades, a quienes con desesperante placer ha llegado a saludar con febril entusiasmo. Ojalá que las brisas del Monbacho y del gran lago Cocibolca, donde ese coloso baña sus faldas adornadas de madroños y cafetales le restauren sus fuerzas por la enjundiosa y recrudescente labor de alta y pequeña cirugía."

Un buen médico en Nicaragua se expone a que, en cuanto se decide a descansar breves días, le llamen todo eso... Es preferible no terminar la carrera.

A.

Explosión en una mina de hulla en Japón

TOKIO, 27.—En una mina de hulla, cerca de Nagasaki, se ha producido una explosión. Hasta ahora han sido extraídos treinta y tres obreros heridos, once de ellos muy gravemente. Catorce mineros están todavía enterrados en las galerías de la mina y hay pocas esperanzas de salvarlos.

Folletín de EL DEBATE 70)

TH. BERNARDIE

MAS ALLA DEL PERDON

(NOVELA)

(Traducción expresamente hecha para EL DEBATE por Emilio Carrascosa)

¿Recuerdas que me dijiste que te veías obligado a no tomar en cuenta mis deseos, a no hacer caso de ellos?

Tenías razón, y te la doy ahora, ya que entonces no lo hice. He comprendido perfectamente: ni debo, ni puedo ni quiero ser un obstáculo en tu vida, un obstáculo que se oponga a tu generosidad.

Un error nos llevó a prometernos mutuamente. Te devuelvo tu palabra, Bernardo, y la prenda que me diste, esta sortija que recibirás en prueba de tu liberación y que te envía la que ha dejado de ser tu prometida.

María Luisa Desjardins."

¡Cuánto trabajo le había costado a la enamorada redactar esta carta de rompimiento! Nadie hubiera podido sospechar que se dispusiera a dar por terminadas las relaciones. Había escrito la carta después de recibir con serenidad—no más que aparente—la despedida de Bernardo que Carlota le transmitió sin olvidarse de añadir con acento insinuante:

—El señor de Hersevalliers volverá el próximo domingo; me lo ha anunciado antes de marcharse.

El anuncio, acaso por lo inesperado, produjo en la joven un estremecimiento del que no tardó en reponerse. Estaba plenamente segura de que Bernardo desistiría del viaje tan pronto como leyera la carta que le había enviado.

—¿Son muy difíciles las asignaturas que va usted a estudiar, Carlota?—preguntó súbitamente la muchacha—. ¿Cree usted que estoy en condiciones de comprender los programas?

La señorita de Saint-Aubin se la quedó mirando sorprendida.

—Desde luego—respondió—. ¿Porqué no? Pero hay una dificultad.

—No sé cuál pueda ser.

—E insuperable, además.

—Dígamela usted.

—Sencillamente que es usted demasiado joven para matricularse en esos cursos. Se les exige a las alumnas una edad mínima, a la que no ha llegado usted todavía.

—¿Cuál es la edad?

—Me parece que veinticuatro años.

—¡Veinticuatro años!—exclamó descorazonada María Luisa—. Es decir, que tendría que cumplir seis más.

—Justamente. Y opino que dentro de seis años no dispondrá usted de tiempo para dedicarlo a los estudios—dijo Carlota sonriendo.

—¡Oh! ¿Usted qué sabe?

—Cierto que no lo sé. Repito que es una opinión personal; pero, ¡qué quiere usted! Me parece que la estoy viendo en funciones de ama de casa... y de madre de familia...

La señorita de Rozenkerque movió la cabeza. Y de no reinar la obscuridad en el cuarto, Carlota habría podido ver que su amiga volvía la cabeza para ocultar el rostro.

—Pero, en fin, si se siente inclinada a los estudios —sugirió la señorita de Saint-Aubin—puede usted concurrir a los cursos para enfermera que se explican en Lille, y acerca de los cuales puede darle todo género de noticias su novio.

—El señor de Hersevallier está muy ocupado con sus asuntos y no creo que tenga tiempo para dedicarse a cumplir encargos. Yo no le haré ninguno.

¡El señor de Hersevallier! ¡Con qué tono había pronunciado estas palabras, demasiado ceremoniosas para nombrar a su prometido! Carlota alzó la cabeza para mirar a su compañera. Una observación insignificativa que a María Luisa se le ocurrió formular en aquel preciso momento, la contuvo. ¿Qué grieta o qué resquebrajadura acababa de abrirse en el edificio de la dicha de la enamorada pareja, en aquel edificio que ella creía tan sólido, que lo había sido, en efecto, hasta entonces?

La carta, depositada en el buzón de la oficina de Correos, había salido ya en busca de su destinatario.

En tanto que las sacas postales circulaban como de costumbre a través del territorio francés, llevando esta vez el destino de dos jóvenes encerrado en su burda tela gris, entre una carta comercial, una participación de nacimiento y una felicitación de día onomástico, la señora de Garlandini se agravaba más y más, aunque gradualmente, poco a poco.

El absoluto reposo por nadie interrumpido en que pasaba las horas, los celosos cuidados que se la prodigaban, la medicación enérgica que se le suministró por orden del facultativo cumplida a rajatabla, todo fué ineficaz para reconstruir un organismo destrozado, en ruinas... La enfermedad continuaba progresando sin dejar ninguna esperanza a los que con tanto tesón la combatían.

—Ya hemos llegado al caso desesperado que era de temer—declaró al tercer día el doctor dirigiéndose a la señorita de Saint-Aubin—. Es cosa perdida y la ciencia nada tiene que hacer.

—¿Espera usted un desenlace rápido?

—Inminente, no. La predicción que voy a hacer se cumplirá casi exactamente; no creo que la enferma pueda vivir más de tres o cuatro días... a lo sumo, una semana; es el plazo máximo que puede fijarse, contando con que se den todas las circunstancias favorables.

A pesar de la confianza que el médico le inspiraba, Carlota protestó.

—¿Pero no está usted viendo, señorita, que el corazón no responde ya?—dijo el doctor—. Lo estamos haciendo funcionar de una manera artificial, a fuerza de inyecciones de aceite alcanforado que cada vez producen menor efecto, como no podía menos de ocurrir. Hágase a la idea de que no puede durar...

Sin embargo, y a pesar de la extrema debilidad en que se hallaba, la señora de Garlandini conservaba su lucidez, toda su lucidez.

Oído el pronóstico del médico, Carlota de Saint-Aubin sólo pensó en una cosa; en avisar cuanto antes, sin perder tiempo, a un sacerdote para que confortara el alma de la moribunda.

La señora de Garlandini, a quien se lo propuso en pocas palabras, acogió la proposición con extremada alegría y le manifestó su gratitud.

—El valor que ha necesitado usted para prevenirme del peligro que corro—dijo la enferma—es otra nueva prueba de su bondad para conmigo, señorita. ¡Sí, que venga el señor cura en seguida! Deseo confesarme... ¡Y muchas gracias por su solicitud, señorita de Saint-Aubin!

¡Cuán grande alivio le proporcionó aquella respuesta de la enferma a Carlota, que por primera vez cumplía con el sagrado deber de advertir a un moribundo de la proximidad de la hora postrera! Fué tanto mayor por cuanto había temido que su aviso fuera desoído y rechazada su sugerencia.

—¿Desea usted que se avise a un determinado confesor?—inquirió la señorita de Saint-Aubin..

—¡Oh, no! Me basta con la presencia de un sacerdote, el que usted elija.

En Villars no había más que uno, el cura párroco con el que, a prevención, había hablado ya Carlota para darle algunos antecedentes de la señora de Garlandini y de la gravedad de su estado. El sacerdote se había ofrecido incondicionalmente poniéndose a su disposición para trasladarse al pabellón verde tan pronto como se le avisara, a cualquier hora del día o de la noche. Era un santo varón de celo verdaderamente apostólico que destrozaba más calzado que ninguno de sus feligreses en sus continuas e incansables correrías por caminos pedregosos y por apartados caseríos a los que acudía diariamente para visitar a los enfermos de la parroquia.

—¿Quiere usted que venga esta tarde?—preguntó nuevamente Carlota—. ¿Le parece bien que le envíe un recado?

—Sí, sí, esta misma tarde, desde luego—respondió con vehemencia la señora de Garlandini—. ¿Para qué demorarlo?... Cuanto antes, será mejor.

La señorita de Saint-Aubin salió apresuradamente del pabellón verde para ir a cumplir el encargo, dejando a la enferma al cuidado de Emilia. ¿Había cansado a la moribunda el esfuerzo que acababa de realizar? Durante unos instantes permaneció con los ojos cerrados, inmóvil. De pronto abrió los párpados y dijo con un hilo de voz apenas perceptible:

—Emilia, quiero escribir... Tráeme papel y una pluma.

La doncella no pudo reprimir un sobresalto. ¡Escribir! ¿Pero tenía fuerzas para hacerlo, dado su estado de agotamiento? Lo mejor era esperar a que regresara la señorita de Saint-Aubin, que con mucho gusto aceptaría el encargo de escribir lo que le dictaran.

Pero la enferma insistió con empeño:

—No, tengo que ser yo misma; nadie más que yo.

Dicho lo cual comenzó a moverse, a agitarse, a dar señales de una creciente inquietud que nada bueno auguraba.

La sirviente, cansada de discutir, convencida de que nada adelantaría, decidióse a obedecer y le llevó a la enferma lo que había pedido.

(Continuará.)