EL TIEMPO (S. Meteorológico N.).—Probable hasta las seis de la tarde de hoy: Toda España, buen tiempo, algunas nieblas matinales. Temperatura máxima de ayer; 19 en Gerona, Castellón, Murcia y Málaga; mínima, 7 bajo cero en Palencia. En Madrid: máxima, 11,8 (4 t.); mínima, 2,8 bajo cero. (Véase en 5.ª plana el Boletín Meteorológico.)

EL DEBATE

HEMEROTECA MUNICIPAL MADRID ENTRADA 5 FEB. 1935

LECTURAS PARA TODOS
En el próximo número publica la maravillosa narración de Bordeaux, conmovedora y llena del más tierno interés.
LA NUEVA CRUZADA INFANTIL

MADRID.—Año XXV.—Núm. 7.858 • Domingo 3 de febrero de 1935 CINCO EDICIONES DIARIAS Apartado 466.—Red. y Admón., ALFONSO XI, 4.—Teléfonos 21090, 21092, 21093, 21094, 21095 y 21096.

En Londres se ha concertado un Convenio defensivo aéreo entre Inglaterra y Francia

Contingentes y divisas

En el ambiente de los negocios, en el Parlamento y en la Banca, se respira inquietud general por el desarrollo de la política de contingentes y por otras trabas, de índole valutaria, que existen en las relaciones económicas con el exterior. A nuestra propia Redacción llegan, con mucha frecuencia, quejas contra el estado actual de estas ramas de la política económica, matizadas algunas veces con acentos de indignación. Ya se entiende que al hablar nosotros de los problemas indicados, no podemos sentirnos representantes del punto de vista de ningún grupo de intereses privados. Por eso, aunque éstos sean muy respetables, nos es forzoso elevar el punto de mira, atendiendo al interés nacional, y nada más que a él.

Es bien sabido que el balance comercial de España con el extranjero durante 1934 ha empeorado. Cualquier comentario objetivo sobre la materia tiene que partir de esta innegable realidad. He aquí las cifras correspondientes al período enero-noviembre de 1934 y su correlativo del año anterior, en millones de pesetas oro:

	Importación	Exportación	Déficit
1933 enero-noviembre	739	580	159
1934 enero-noviembre	764	532	232
Diferencias	+ 25	— 48	+ 73

Frente a un empeoramiento de esta magnitud, la política comercial del país tiene que redoblar su eficacia. Aumentar las exportaciones no es fácil; abrir la espita para que el oro salga a caño libre, no es recomendable; entregarse a una política de concesión de créditos extranjeros, sin tocar el fondo del desequilibrio, pudiera ser peligroso. Ciertamente, aun con todos sus inconvenientes, no hay resorte más a mano que el de limitar las importaciones, en defecto de una posible y rápida dilatación de las exportaciones. De ahí que, en principio, haya que respetar el sistema de los contingentes y el racionamiento de divisas extranjeras.

Ahora bien, si el principio es incuestionable, su realización práctica convida a discutir. No puede aprobarse toda la ejecución que se hace del método de contingentes. Hay mucho de arbitrario en las decisiones de la Administración. En este punto, los importadores llevan gran razón. Se impone una revisión del derecho que regula la materia, de prácticas establecidas e igualmente de lo que concierne a organización. Mas los importadores tienen que considerar otro aspecto, en el cual no resultan libres de negligencia.

Cuando el Poder público se ve en España obligado a tomar medidas enérgicas sobre el terreno de la economía, que implican una disciplina, un sacrificio o un esfuerzo para los intereses privados, a veces se olvida de convocar a éstos a fin de que sean ellos mismos quienes acuerden, y el Estado quien fiscalice y controle, no interviniendo inmediata y directamente si no en defecto de aquéllos. Pero aun concediendo esto, ¿se han cuidado, en general, los importadores de organizarse en serio para decirle al Estado: henos aquí en condiciones de ser nosotros los verdaderos ejecutores de la política de contingentes? Tendremos que convenir que, como de costumbre, se dieron más a la crítica, a la dejación y a la confabulación, que a la propuesta de soluciones prácticas y razonables. El Estado funciona en tantos casos porque los intereses privados no saben o no quieren organizarse en forma apta para sustituirle.

Dos grupos de reformas quedan, pues, apuntadas, relativo el uno a las estatales, concerniente el otro a las sociales. En verdad, unas y otras deben formar parte de plan más amplio. Porque la política actual de nuestras relaciones exteriores hay que hacerla no sólo a base del balance comercial, sino del invisible también. El Centro de Contratación de Moneda ha de integrarse, pues, en la reorganización necesaria, pensando que la táctica de la compensación internacional se nos va a imponer como una necesidad. Y se nos ocurre preguntar: ¿Estado, Centro de Contratación y organizaciones de importadores, son piezas que deben continuar rodando aisladamente o, por el contrario, deben articularse de modo sistemático? Inclinémonos hacia el segundo término de esta disyuntiva.

Propaganda aérea de Sevilla en Portugal

Han salido ocho avionetas para difundir las bellezas de la Semana Santa

Una de ellas la tripula un concejal

SEVILLA, 2.—Han salido de Tablada con dirección a Portugal ocho avionetas de este Aero-Club, que van a hacer propaganda de las fiestas de la Semana Santa.

La salida comenzó a la una y veintidós y terminó a la una y media, hora en que salió la última avioneta. Una de ellas tuvo que regresar por defectos en el motor, pero reanudó el vuelo a poco. En representación del Ayuntamiento va tripulando una avioneta el concejal piloto señor Galdear. Llevan gran cantidad de folletos de propaganda y mensajes de la Cámara de Comercio y del Ayuntamiento de Sevilla para la Cámara y el Municipio de Lisboa.

En el aeródromo fueron despedidos por el alcalde, concejales, el cónsul de Portugal en Sevilla y numeroso público. En el barracón del aeródromo los invitados fueron obsequiados con una copa de vino, brindándose por Sevilla y Portugal.

A las cuatro y media de la tarde se han recibido en Sevilla noticias de haber llegado los aparatos a Lisboa. Allí se preparaba un gran recibimiento a los aviadores españoles, con recepción en la Cámara de Comercio y Ayuntamiento de aquella capital.

Las avionetas en Lisboa

(De nuestro corresponsal)

LISBOA, 2.—Esta tarde llegaron al aerodromo de Alberca ocho avionetas españolas con excursionistas sevillanos, entre los cuales figura un representante de la Cámara de Comercio de Andalucía. Dos de las avionetas son del Aero Club de Sevilla, y las restantes de socios de dicho Club.

Los aviadores, luego de cumplimentar al director del campo internacional, se trasladaron a Lisboa, dirigiéndose al Ayuntamiento, para el que eran portadores de un saludo del Ayuntamiento de Sevilla. El alcalde de Lisboa correspondió con palabras de gratitud al saludo de que eran portadores. Después se dirigieron a la Cámara de Comercio con idéntico encargo de la Cámara de Sevilla. Tanto en uno como en otro sitio, este acto dió lugar a discursos enalteciendo los lazos de unión de ambos países. Los aviadores españoles fueron obsequiados con un vino de honor por la Cámara de Comercio de Lisboa y por el Ayuntamiento.

Mañana los excursionistas españoles reanudarán el vuelo de regreso, una vez visiten los alrededores de Lisboa.—CORREIA MARQUES.

A palos hace huir a seis atracadores

ZARAGOZA, 2.—A las seis de la tarde penetraron seis individuos, pistola en mano, en la fábrica de harinas de la viuda de Faustino Navarro, y amenazaron con las armas que empuñaban al empleado Manuel Tanamá, a un hijo de la dueña y a un guarda del Canal Imperial, llamado García Serrano, que se encontraba allí en aquel momento. Tanamá, lejos de obedecer la intimidación de los atracadores, cogió una banqueta y la arrojó contra los desconocidos, al mismo tiempo que la emprendía a palos con ellos. Los atracadores dispararon en su huida, pero no produjeron víctimas.

Indice - resumen

3 febrero 1935

Notas del block ..... Pág. 2
Cómo han quedado las colonias italianas de Africa después del acuerdo de Roma ..... Pág. 5
Indice bibliográfico ..... Pág. 6
España va a tener la mejor Escuela de Cerámica de Europa ..... Pág. 7
Modas ..... Pág. 8
Doscientos mil misioneros al servicio de la Propagación de la Fe ..... Pág. 9
Actualidad artística ..... Pág. 10
La vida en Madrid ..... Pág. 11
Cinematógrafos y teatros ... Pág. 12
Deportes ..... Pág. 12
Ajedrez ..... Pág. 13
Más allá del perdón (folletín), por Th. Bernardie ... Pág. 13
Información comercial y financiera ..... Pág. 15
Anuncios por palabras. Págs. 16 y 17
Aventuras del Gato Félix ... Pág 17
Crónica de sociedad ..... Pág. 18
La nieve, por Meteor ..... Pág. 18

—o—

MADRID.—Van a empezar las obras de ampliación de la Casa de Fieras (página 3).—Un proyecto de enlosamiento de la Plaza Mayor (pág. 5).—El Nuncio de S. S. inaugura una Cocina económica de la Obra "Luisa de Marillac" (pág. 5).

—o—

PROVINCIAS.—Veintitrés pescadores ahogados al zozobrar una lancha en El Ferrol. Ayer llegó a Barcelona el ministro de Justicia (pág. 4).—Las causas contra González Peña y Teodomiro Menéndez se verán esta semana (pág. 3).

—o—

EXTRANJERO.—Inglaterra y Francia han concertado un convenio defensivo aéreo en la conferencia que actualmente se celebra en Londres con motivo del viaje de Flandin y Laval (pág. 1).—Japón acusa a China y Mongolia (pág. 3).

LO DEL DIA

Universidad católica

La Universidad Católica de Salzburgo está en vías de realización inmediata. El programa de un Centro católico de cultura superior, reconocido y apoyado por el Estado, que fué la gran ilusión de Monseñor Seipel y de la jerarquía austríaca, va a empezar a convertirse en realidad en 1935. Aquella magna Universidad salzburguiana, lumbrera de Austria en los siglos XVII y XVIII, volverá a vivir en esta etapa moderna de la reconstrucción cristiana de un Estado que quiere ser de nuevo orgullo de la fe y honra de la Iglesia.

Nuestros lectores conocen las circunstancias que han concurrido al resurgimiento de esta vieja institución universitaria. Hicimos alusión a ellas en este mismo lugar cuando, en agosto último, pronunció el Presidente Miklas aquel memorable discurso de exaltación de la formación cristiana por las ciencias madres del saber de todos los siglos. Pues de acuerdo con este sentir, Salzburgo construirá su Universidad, colocando como piedra angular, como primera piedra, la enseñanza de la Filosofía, que se inaugurará este mismo año de 1935.

Es el síntoma de una organización sabia y prudente. Más de una vez hemos hecho resaltar aquel gran pensamiento de León XIII de que toda la agitación social y política del mundo es consecuencia triste de la anarquía mental que, nacida en el siglo de la Reforma, culminó en los extravíos subjetivistas de los pensadores del siglo XIX. Por eso el Papa, desde los comienzos mismos de su pontificado, levantó su voz en pro de la restauración de la madre de las ciencias. Expresaba su vivísimo deseo de que "se iluminaran las mentes con las ideas madres sobre la verdadera naturaleza de la libertad, sobre el origen divino del poder, sobre las leyes y su fuerza, sobre el gobierno paternal y justo de las autoridades, sobre la obediencia debida a los más altos poderes, sobre la caridad mutua que debe reinar entre los hombres".

Este es el gran principio práctico de una Universidad Católica, el fundamento sobre que se apoya la que va a comenzar en Salzburgo, el que ha de servir de base a la futura Universidad Católica española. En su proyecto, que aspira a ser, del mismo modo, una pronta realidad, nuestra Universidad Católica, como recientemente se ha hecho público, surgirá también sobre una primera piedra de estudios de Filosofía. La organización será, a la manera de Austria, lenta y parsimoniosa. Primero, los cimientos; luego, el arsenal diverso de las ramas de la cultura.

Cierto es que Salzburgo nace con los mejores auspicios, no sólo a la sombra de la Iglesia, sino al amparo también del Poder civil. Mas esta diferencia en la iniciación no puede representar más que una circunstancia pasajera. La experiencia moderna de otras Universidades y la no menos cierta de que el prestigio sólido de una institución se abre camino contra todos los obstáculos han de despertar en nosotros un optimismo para el futuro. Han de mostrarnos, en todo caso, que la labor es puramente nuestra en los comienzos y que en nuestro esfuerzo radica la solidez de la obra. Por el momento es halagüeño advertir que estamos en la ruta y que, por fin, vamos a acometer una empresa cultural urgente en nuestros tiempos: la restauración de la ciencia madre del saber humano en el sentido de la más pura y gloriosa tradición española.

El homenaje a Vicente Madera

Hoy es el homenaje a Vicente Madera y a sus compañeros del Sindicato de Mineros Católicos. Es bien conocida la historia de estos hombres. Podría resumirse en esta expresión: «Resistieron». Resistir es la característica primordial de lo que es sólido y bien fundado y de lo que es vital. En la vida hay continuidad, porque hay resistencia. La resistencia es la condición necesaria de la fortaleza.

Y resistieron contra los embates de los adversarios y frente a la incomprensión de los afines. No queremos ahora recordar esa historia llena de episodios lamentables, en que se puso de manifiesto la falta de comprensión y el aprecio inexacto de las realidades por parte de algunos Gobiernos, de varias empresas y de ciertos obreros. Aun en épocas en que el dominio socialista era absoluto y revestía caracteres de verdadera tiranía, los mineros católicos, que capitaneaba Vicente Madera, resistieron. Y cuando sobrevinieron los sucesos de octubre, sin medios, sin armas, en número escaso, mal pertrechados y mal defendidos, se mantuvieron fieles a sus convicciones y esperaron contra toda esperanza.

Rindieron así un servicio inapreciable a la sociedad, y su obra redundó en provecho de los obreros antes que de nadie. Porque los mineros católicos reclaman la justicia social y exigen un trato de igualdad para su Sindicato, preterido o perseguido en muchas ocasiones, a fin de salvar y conservar el monopolio socialista.

El homenaje de hoy es merecido. Pero que no quede en un homenaje, en un reconocimiento del valor y de las convicciones de esos hombres. Que sea también una lección para todos; porque tras de lo ocurrido, sería imperdonable y sería suicida desatender a esta enseñanza. Una lección para las autoridades, para las empresas y para los obreros. Por ese camino de la rectitud y de la justicia cristiana se consolidan las relaciones sociales, logran estabilidad las empresas, se mejora la condición de los trabajadores y se defiende el orden social. Por ese camino, y sólo por él.

Norteamérica y Rusia

Un año de negociaciones económicas entre los Estados Unidos y la Unión Soviética ha terminado en una suspensión que, a juzgar por el tono en que ha sido anunciada, se puede calificar de ruptura. Como de costumbre, los soviets se han apuntado el triunfo moral del reconocimiento diplomático, y los que fueron adversarios de tratar con Moscú, la amarga victoria de haber previsto la desilusión de los que esperaban grandes negocios y beneficios positivos mediante esas relaciones comerciales. Los gobernantes rusos se niegan a reconocer las deudas de sus antecesores, y sólo para buscar créditos ofrecen alguna compensación, tan pequeña, que ningún Gobierno, hasta ahora, la ha querido aceptar. En el caso de Norteamérica existía para la concesión de créditos el obstáculo de la ley Johnson, que prohibe los empréstitos a los deudores que no pagan, pero la dificultad no hubiese sido insuperable si los rusos hubiesen demostrado buen deseo en las negociaciones.

La deuda rusa no era demasiado cuantiosa. Son 192 millones más los intereses. Y aunque para Moscú es difícil ceder ante ningún país, porque los compromisos de la Rusia zarista son cuantiosos, y a muchos acreedores, ninguno de éstos se ha mostrado exigente. La verdadera dificultad está en Moscú.

Se ha repetido ya el caso tantas veces, que la táctica es conocida, y lo único que puede asombrar es que pueda convencer a nadie. Así en Norteamérica, después de unos años de comercio, que podíamos llamar floreciente, bajaron las compras rusas. Para reconquistar al cliente se reconoció al Gobierno y se dejó entrever que también podía arreglarse la cuestión de las deudas zaristas... Y no pasan muchos meses sin que, como único resultado, queden las Embajadas.

Norteamérica ha obtenido el mismo balance y, además, por las circunstancias y los comentarios que acompañaron al reconocimiento, empeoró un poco más sus relaciones con el Japón. No es mucho.

PROPUESTAS COMERCIALES DE FRANCIA, MAS FAVORABLES

La actitud de firmeza ha mejorado la posición española en las negociaciones

De París dicen que se han zanjado algunos aspectos del problema

Polonia pide cinco mil toneladas de naranjas sobre la cifra concertada

Las negociaciones con Francia están pendientes de gestiones de Gobierno a Gobierno. Por eso no hubo ayer nuevas reuniones de las delegaciones de ambos países. La impresión de algunos ministro era anoche de que la posición de España ha mejorado. La actitud de energía y resistencia, sin temor a la ruptura, ha aminorado la intransigencia francesa.

Por otra parte, ha habido dos hechos que han contribuído a dar mayor firmeza a la resistencia española: de un lado, algo lamentable, las heladas en Levante, que, desgraciadamente, quitan valor a la amenaza francesa de cierre de fronteras; de otro lado, noticias recibidas de algunos mercados extranjeros dan testimonio de cómo España podría manejar su política comercial buscando inmediata salida a los productos levantinos. Polonia, que recientemente ha concertado un Tratado con España, en virtud del cual se exportan directamente naranjas a aquel país, ha anunciado al Gobierno español que la cifra prevista no llega a absorber el mercado polaco y que, en vista de ello, admitirá cinco mil toneladas de naranja sobre las concertadas.

Con los retornos y la cifra de admisión que pretendía Francia en un principio se hubiera llegado casi a una exclusiva para los automóviles franceses en España, en daño para nuestras relaciones comerciales con otros países. Actualmente parece que hay un principio de acuerdo en torno al contingente de automóviles, dando preferencia al comercio francés; pero los retornos que pretende Francia no se cree que sean admisibles. También han variado las proposiciones francesas respecto a los frutos españoles.

Se han acercado los puntos de vista franceses y españoles; pero aun subsisten, al parecer, serias dificultades. La tensión en la frontera es grande, por la forma minuciosa y entorpecedora en que se ejerce, por parte de Francia, la inspección fitopatológica de nuestros frutos.

El ministro de Hacienda nos decía anoche que la ley de Tasas para las licencias de exportación será un arma utilísima para nuestra política de expansión comercial. Por eso cree que será discutida y aprobada en la semana entrante. En otro lugar publicamos el texto de ese proyecto de ley.

* * *

Preguntado el señor Lerroux ayer tarde acerca de si el ministro de Estado le había dado alguna noticia referente a cómo marchaban las negociaciones comerciales con Francia, el jefe del Gobierno dijo:

—Hemos hablado de eso; pero no se puede hacer público nada.

(Más información en segunda plana)

El presente número de

EL DEBATE

consta de

DIECIOCHO PAGINAS

Su precio es de VEINTE CENTIMOS

Podrán adherirse Italia, Bélgica y el Reich

El resto de los acuerdos comprende la igualdad de derechos y anulación del Tratado de Versalles, a cambio de que el Reich firme el Pacto del Danubio y el Pacto Oriental y vuelva a la Sociedad de las Naciones

LA CONFERENCIA DURO HASTA MEDIA NOCHE

LONDRES, 2. (Del enviado especial de la Agencia Havas.)—Los ministros franceses e ingleses han continuado sus conversaciones esta tarde y las continuarán hasta media noche. Esta prolongación inusitada de las conversaciones no significa que hayan surgido dificultades; por el contrario, el enviado especial de la Agencia Havas está en condiciones de anunciar que el acuerdo es, desde ahora en adelante, un hecho cierto, y que, entre otras cosas, se ha concertado un acuerdo aéreo defensivo entre Francia e Inglaterra.

Se ha hecho público oficialmente por un comunicado, cuyos términos se decidirán definitivamente esta noche, y cuya publicación será probablemente hecha mañana domingo.

Francia acepta la sugestión británica, según la cual las potencias ex aliadas propondrían a Alemania la anulación de la parte quinta del Tratado de Versalles, que prohibe el rearme alemán, y su sustitución por un Convenio general de limitación de armamentos, con igualdad de derechos en un régimen de seguridad igual para todas las potencias firmantes.

Para garantizar ese régimen de seguridad indispensable, deberían ser firmados de un modo simultáneo el Pacto danubiano, que asegura la independencia de Austria, y el Pacto oriental, garantizando el "statu quo" territorial en el Este de Europa.

El Reich, claro es, debería de nuevo estar representado en Ginebra para participar, dentro de la esfera de la Sociedad de Naciones y bajo su égida, en la elaboración del Convenio de limitación de armamentos, llamado a sustituir las disposiciones de orden militar del Tratado de Versalles, con exclusión, sin embargo, de la desmilitarización de la orilla izquierda del Reich, que deberá ser mantenida íntegra.

Pero este resultado de las conversaciones de Londres, especialmente el ofrecimiento hecho a Alemania, no hubiera sido juzgado aceptable por los negociadores franceses si no hubieran obtenido también de sus colegas franceses, a costa de grandes esfuerzos, garantías muy concretas que hasta ahora han sido negadas en el terreno de la seguridad.

Para que toda agresión por vía de los aires sea seguida inmediatamente de una respuesta, los gobernantes de ambos países han decidido concertar un Convenio aéreo defensivo, para el que se solicitará la adhesión a él de Alemania, Italia y Bélgica.

En el caso de que una de las Potencias ligadas por este Convenio fuera atacada por vía aérea, todos los demás firmantes deberían prestarle inmediatamente el concurso de sus fuerzas aéreas contra el Estado cuyos aviones hubieran tomado la iniciativa de esa agresión.

La actitud de Alemania

BERLIN, 2.—En los círculos políticos alemanes se siguen con gran interés las conversaciones de Londres entre los ministros franceses e ingleses, pero no se exterioriza ninguna impresión sobre las mismas.

La política exterior de Alemania—se dice en dichos círculos—prosigue sin variar en sus grandes líneas. Por otra parte, según declaraciones del propio canciller, Alemania no se asociará ni participará en negociación alguna en curso o que pueda abrirse en el porvenir, mientras la igualdad de derechos, reconocida tácitamente el 13 de diciembre del pasado año, no le haya sido otorgada, de hecho.

Además, para tomar parte en cualquier colaboración internacional, Alemania desea expresamente que sean suprimidas del Tratado de Versalles las cláusulas consideradas como acusatorias. No obstante, se siguen con vivo interés las negociaciones que se llevan a cabo en la capital inglesa, y se espera saber el resultado de las mismas.

Laval (el primero de la izquierda) y Flandin (el del centro), conferencian con Macdonald a la llegada de los dos primeros a Londres

Monumento a la Caridad para recoger limosnas

Algunos hospitales de Barcelona han tenido que suprimir centenares de camas por carecer de recursos

(Crónica telefónica de nuestro corresponsal)

BARCELONA, 2.—El bochornoso problema hospitalario de Barcelona, que, como es sabido, reviste caracteres alarmantes, ha provocado la iniciativa del Casal del Médico y del Colegio de Médicos de Cataluña de elevar, en las ramblas, un monumento a la Caridad, consistente en una columna luminosa, rematada por una imagen de San Jorge, obra en mármol del escultor Clará. Será una enorme alcancía en la que depositarán limosna los viandantes de las ramblas. La columna luminosa será proyectada por don Carlos Boigas, autor de las fuentes y juegos de luz de la Exposición y especialista acreditado en luminotecnia. Esta importante obra se espera que ha de ser considerable fuente de ingresos, que permita a los hospitales un medio de vida que han negado los organismos oficiales. La columna luminosa recordará día y noche a los habitantes de Barcelona la triste realidad de unos hospitales, que tienen que suprimir centenares de camas porque no pueden ya ni pagar sus deudas, innumerables durante los cuatro últimos años, y no hay quién les quiera ni fiar artículos indispensables de primera necesidad. Es de esperar que la recaudación económica de esta enorme hucha luminosa sea superior que la que se recoge en los pequeños cepillos instalados en Bancos y en gran cantidad de comercios de Barcelona, que, sin duda, pasan inadvertidos para la gran masa de los ciudadanos barceloneses.

Desde luego, puede darse por descontado que si esta columna tiene fuerza de atracción para que derive hacia ella una gran parte de la caridad callejera, puede haberse aliviado el problema hospitalario. Hay que tener en cuenta que, aunque ahora ha disminuido, hasta casi desaparecer la mendicidad, hubo tiempo en que se registraron en la Comisaría de Beneficencia más de 8.000 mendigos, que representaban una recaudación elevada.

Mientras tanto, los periódicos de Barcelona dan cuenta de los donativos para pagar el sostenimiento de algunas de las 300 camas que suprime el Hospital Clínico. Algunos de estos donativos son un ardid de propaganda comercial.

El problema hospitalario es uno más de los serios conflictos económicos que agobian a la ciudad, y que, en diferente aspecto, exigen la unión de todos. Hoy mismo se ha constituído la Federación Mercantil Catalana, en vista de que es cada vez más aguda la «crisis en que se encuentran el comercio y la navegación, obligando a la solidaridad, a la unidad de acción para buscar el auxilio y defensa común, y solución de todos los problemas de orden social, tributario, arancelario y de contingentes»...

Pero quien más agobiado se encuentra en estos momentos por las dificultades financieras, es el alcalde señor Pich y Pon, a quien se le niega los medios económicos para aumentar el personal del Ayuntamiento y para emprender las obras de urbanización quie quiere realizar. Se da el caso de que las brigadas que se contrataron recientemente para remediar el paro obrero arreglando las aceras de Barcelona, tienen que ser disueltas, porque no hay fundos para pagarlas. Son unas centenas de obreros que no se conforman a quedar otra vez en la calle. Están dispuestos a utilizar procedimientos de violencia al estilo de la F. A. I. y, por lo menos, cada uno de ellos, el día que sean despedidos, se llevará la herramienta de su trabajo a casa.—ANGULO.

HOY, EL HOMENAJE A LOS MINEROS CATOLICOS DE MOREDA

Anoche llegaron a Madrid los veintisiete supervivientes de la defensa del Sindicato

Cuatro de sus compañeros y un sacerdote fueron asesinados durante el asedio

Con ellos viene la mujer del conserje, que tomó una parte eficaz y activísima en la lucha

Trajo anoche el expreso de Asturias a veintiséis ciudadanos españoles. Ni más ni menos. Veintiséis mineros supervivientes de aquellas doce horas de asedio en el Sindicato Católico de Moreda. Hoy se les tributará un homenaje en el teatro de la Zarzuela. Nunca más oportuno el aplauso. Nunca mejor reservada la emoción que para el acto de mañana. Dará comienzo a las once. No pueden hablar ni Pemán, ni Aza, porque otros compromisos se lo impiden. Serán, pues, los oradores don Angel Herrera, don Vicente Madera Peña, don Gregorio Alarcón, don Anastasio Inchausti y don Carlos Pérez Sommer. Hablará también don Javier Martín Artajo.

Viene con los 26 mineros asturianos una mujer: Florinda Cuetos. Durante la trágica lucha contra los marxistas, Florinda cargaba y entregaba sin cesar los fusiles que utilizaban sus compañeros para la defensa del Sindicato. Ni un momento de desmayo. Ni un gesto de temor. Ciudadanía. Españolismo. Fe. Eso fué todo.

Apenas hemos tenido unos minutos para hablar con Florinda. Con unos familiares suyos se trasladó desde la estación a las Ventas. Los mineros se han repartido en pensiones situadas en las calles del Arenal, Victoria y Toledo. Son, como hemos dicho, veintiséis: Laureano Castaño, Celso Castaño, Manuel Vázquez Alvarez, Fernando Vázquez Alvarez, José Palacio Suárez, Jesús Palacio Suárez, Jesús Huelga, Aníbal Baizán, Manuel Mallada, Gregorio García, Celso Ordóñez, José Ordóñez, Benigno García, Angel Soto, Luis González, Miguel Pulgar, Secundino Huerta, José Huerta, Faustino Germán Gutiérrez, Adolfo Madera Peña, Cerzino Piñera, Adolfo González, José Sánchez y Manuel Taladriz Fernández.

Con ellos viene Gaudencio Tomillo, presidente del Comité directivo del Sindicato Católico de Moreda. Asistirán a las sesiones del Congreso de Sindicatos Católicos que ha de celebrarse en Madrid los días 3, 4 y 5.

El más joven es Aníbal Baizán, de diez y nueve años. El más viejo, don Vicente Madera. Mitad de ellos son casados, y la otra mitad solteros. Uno de ellos, Faustino Germán Gutiérrez, es hermano del Alvaro, muerto a manos de las turbas socialistas. Está casado y tiene cinco hijos. Hay otro—Secundino Huerta Hueto—con siete hijos.

Aníbal Baizán García, el más joven de los defensores del Sindicato de Moreda

Celso Castaño, el minero que vio asesinar al capataz señor Villarín

Recordando la tragedia

Comenzó el asedio el día 5. Cinco de octubre. Estereotipia de una fecha en los cerebros de esos veintiséis valientes. Sonaron los primeros tiros hacia las ocho de la mañana. Los mineros católicos sabían lo que se tramaba. Se hacían guardias permanentes desde que se dió la voz de alarma. El ataque no les cogió del todo desprevenidos. Doce escopetas, media docena de pistolas, algún rifle. Unos 700 cartuchos. Y ¡26 hombres, señores, 26 hombres! Mejor dicho, treinta. Cuatro andan a estas horas en las manos de Dios.

A las cuatro de la tarde los revoito-

sos enviaron al refugio un sacerdote: don Tomás Suero. Otra víctima inmolada. Iba a parlamentar, obligado por sus apresores. Se quedó en el Sindicato. Y comenzó a organizarse la fuga. De grupo en grupo habrían de ir saliendo hacia el monte los defensores del edificio. Así se hizo. Poco a poco pudo ir rompiéndose el cerco. El sacerdote corrió a refugiarse en una casa. Pertenecía a la madre del jefe del Comité revolucionario. La mujer y otra—llamada Gloria Solís Benito—comunicaron la noticia inmediatamente a los "camaradas". Y los "camaradas" volaron, con la lengua fuera, en pos de aquella víctima inocente y fácil que se les presentaba.

A culatazos, con intermitencias de insulto soez, fué conducido el sacerdote a la Academia Cervantes. Después de cometer con él varias atrocidades lo fusilaron. Así era la valentía de las hordas rojas. Esta fué una consecuencia desgraciada de aquella fuga que comenzó a iniciarse a las diez de la noche, cuando quedaban contados cartuchos y la defensa se hacía imposible.

Cuatro voluntarios—cuatro mineros católicos—permanecieron en sus puestos hasta la madrugada, protegiendo la fuga de sus compañeros. Cuatro héroes. Regino Martínez Picó, José Montes Campal, Angel Alvarez Antón y Alvaro Germán Gutiérrez. Se negaron a toda proposición y, fusil en mano, oído alerta, la mirada en la oscuridad, mirada ya seca de pólvora, los cuatro españoles —¡españoles!—fueron cayendo uno a uno, sin temblarles el pulso al apretar el gatillo. Los dos primeros estaban casados. Uno, con cinco hijos. Pase esta nota a enfrentarse con los que todavía hablan de fantasías en torno al movimiento que resquebrajó la integridad y la unidad españolas.

"Murió con las manos juntas, clamando a Cristo"

Así nos lo refiere Celso Castaño, único testigo—desde su puesto de tirador—del acongojante momento. A la una de la tarde del 5, los revolucionarios llevaron ante los locales del Sindicato, al capataz de Vías y Obras del ferrocarril Vasco-Asturiano, señor Villarín. Con la bayoneta calada se entretenían en desgajarle las ropas. Ya ensangrentado, hicieron sobre él una descarga. Villarín, con las manos juntas, alzadas hacia el infinito, clamaba a Cristo y pedía piedad para aquellos desgraciados. Así murió. Con las manos juntas. No lograron separárselas las patadas de aquellos monstruos. «El instante fué terrible—añade Castaño—. No acertaba a disparar. Me chispeaban los ojos. Castañeteaban los dientes. Era indignación, todo. Rabia. Impotencia, si usted quiere. Hubiera sido una locura intentar otra cosa».

Los mineros llegados a Madrid son todos asturianos, menos uno: Manuel Taladrín, natural de Galicia. Hablan de referencias, al margen de toda verdad, publicadas por algunos diarios de Madrid. Dicen que no regresarán a Asturias sin traer a EL DEBATE el saludo y el afecto de todos los mineros católicos de la región norteña.

Preguntamos si la labor de desarme ha resultado eficiente. Y nos responden: «Añoramos a Doval. Hubiera hecho una limpia ejemplar. Hay todavía muchas armas ocultas. Y, aunque desdibujado, subsiste el espíritu revolucionario. Nos amenazan constantemente».

—¿Todavía amenazas?

—Todavía. No cara a cara, porque su principal exponente es la cobardía. Pero nos regalan anónimos y recados: «A la segunda, nos las pagaréis. Y, si no, al tiempo». Otros: «esperamos la segunda. Será la nuestra», etc.

Se organizan, clandestinamente, despreciando el estado de guerra. Y, al cruzarse por las calles, se saludan con el puño en alto. Otro apunta que, no obstante, no hay miedo. En Moreda están organizados dos mil obreros católicos. Todos alerta. «¡Ay de ellos, como vuelvan! España por encima de todo. Y sobre España, Dios».

Brazaletes de la Cruz Roja

Alguien nos recuerda que los elementos rojos que sitiaban el Sindicato ostentaban en el brazo derecho las insignias de la benéfica institución. «Ese era su valor». Y, desde camiones—también con la Cruz Roja—, lanzaban líquidos inflamables, granadas de mano, dinamita. Todo entre un fuego ensordecedor de fusilería.

Sin embargo, los treinta hombres no se rindieron.

En la estación esperaron anoche a los veintiséis supervivientes el Comité Directivo de la Confederación de Sindicatos Obreros Católicos, con los señores Alarcón, presidente; Solana, Sommer, secretario general; Muñoz, Paz, Alvarez y Castaño. También don Vicente Madera Peña—llegado el viernes a Madrid—y el padre Nevares, consiliario.

¿Necesita traer un enfermo a Madrid?

En un hotel, caso de que le admitan, no podrá encontrar todas las comodidades necesarias; pero en el

HOGAR DEL ENFERMO

hallará todo lo necesario para un caso semejante.

Médico director: Dr. Alberto SORIANO

Loma, 1 (Parque Urbanizado Metropolitano). MADRID. Teléfonos 33625 y 51127.

GEMELOS JAP y A. P. de esmalte fino inalterable, cadenilla plaqué oro. A 5 PESETAS Contra envío de 5 ptas. (sellos de Correo o Giro postal), remitiremos libre de gastos. A reembolso, pesetas 5,50. Fábrica: Gandiaga Apartado, 36 EIBAR

PRECISANSE

Almacenes amplios, cubiertos, en buenas condiciones de conservación, preferibles con vía entrada ferrocarril. Ofertas:

J. B. DURUPE

Apartado 466. — MADRID

España, la nación de paso aéreo mundial

Se impone la construcción del Aeropuerto Terminal de Europa

Conferencia del teniente coronel Herrera en Acción Popular

En el aspecto de las comunicaciones aéreas España es la nación de tránsito más característica del mundo. De nuestras costas, las más cercanas a la América del Sur y a la del Centro, deben partir todas las líneas tendidas hacia el Nuevo Continente y Africa. A la mano del hombre corresponde completar la obra de la naturaleza y hacer de nuestro país la más importante plataforma de las comunicaciones del globo. Por eso interesa construir el Aeropuerto Terminal de Europa, empresa a la que se han lanzado los Gobiernos, pero no con la plena decisión necesaria, por lo que en 1921 fracasó. Ahora, con la República, se ha resucitado la idea; pero para su realización no se consigna nada en presupuestos. Lo más indicado sería que el Estado construyese el aeropuerto como obra pública nacional, que luego ya acudirían las Compañías aéreas nacionales y extranjeras.

Hay que completar la legislación aeronáutica

El teniente coronel Herrera, en la conferencia que dió ayer en el domicilio de Acción Popular, expresó, al glosar aquellos conceptos básicos, la necesidad de completar nuestra legislación aeronáutica, para no retrasarnos en relación con los demás países, y la de aprovechar en la fabricación y construcción españolas los numerosos inventos e iniciativas que sobre aviación surgen a cada momento desperdigadamente. Es de desear—dijo—que dentro de poco obtengan trabajo en España los ingenieros que salen de nuestra Escuela Superior Aeronáutica.

Comenzó el conferenciante por hacer constar que la revolución en las comunicaciones creada por la invención del aeroplano, no ha llegado todavía a su fin. Los pueblos han tenido y tienen que preocuparse de este problema, que requiere distintas soluciones, según se trate de aviación militar o civil. Se concreta a ésta—pues a la otra no puede referirse por no tener permiso del Gobierno para ello—, y recuerda que cada nación tiene su sistema propio, acomodado a sus realidades. En el interior de los países, las distancias menores de 75 kilómetros no son útiles para la aviación; de 75 a 250 kilómetros conviene utilizar el autogiro. Hasta los 550 kilómetros, la aviación sufre la competencia de los trenes expresos nocturnos. De los 550 a 7.000 kilómetros el viaje en avión ofrece las mayores ventajas. Y cuando se excede de los 2.000 kilómetros, sobre todo encima del mar, el dirigible es insustituible. Así lo creyó el señor Herrera en 1919, y el Graf Zeppelin ha venido a darle la razón.

Una red a base de autogiros

En España podría establecerse una red de pequeñas distancias a base de autogiros; y, además de las que ya funcionan —Madrid-Barcelona, Sevilla-Valencia— hay una gran línea posible: la de Canarias, aunque tal vez para ella sea mejor el dirigible. Precisamente la ruta de Sevilla a América ha de pasar por Canarias.

Hace unos días ha salido en la "Gaceta" la constitución de la Junta Española de la C. I. N. A. (Convención Internacional de Navegación Aérea), con lo que España ha entrado de lleno en la relación internacional, aunque sin exigir nada más que una reciprocidad que no nos reporta beneficio.

Hizo la presentación del conferenciante el vicepresidente de la J. A. P., don José María Pérez de Laborda, el cual señaló el interés que pone aquella organización en la reconstrucción material de España, por lo que ha iniciado el segundo ciclo de conferencias que ayer inauguró el teniente coronel Herrera y anunció que éstas serán publicadas en un tomo.

RUBINAT LLORACH

Sales efervescentes refrescantes de sabor agradable.

COMISIONES PARA LA EXPORTACION DE LA PATATA

Darán los permisos para exportar

La «Gaceta» del sábado, 2, ordena la constitución de Comisiones en Mataró, Valencia, Málaga y Almería, para conceder permisos de exportación de patata temprana.

Fija los miembros que han de formarla y detalla sus funciones.

La Cámara discutirá los presupuestos en este mes

Los trabajos de la Comisión técnica se enviarán a las Cortes como modificaciones al proyecto de presupuestos. No se trata, dice el señor Marraco, de actuar de verdugos para los funcionarios

SE PROPONE AL GOBIERNO LA REFORMA DE LA JUSTICIA MILITAR

El retraso en la publicación del nuevo decreto sobre la Comisión técnica de Economías, nos decía anoche el ministro de Hacienda, no se debe a las dificultades surgidas de parte de los parlamentarios, sino a que el original del decreto se había traspapelado en la Presidencia. El decreto se publicará en la "Gaceta" de mañana o pasado. La única modificación respecto del anterior, es la de que el presidente será elegido por la propia Comisión. No se mencionan en el decreto los nombres de las personas que han de integrarla, la designación se hará por una orden ministerial. Desde luego, a pesar de la oposición de alguno de los cuatro parlamentarios que han de ser designados, no se desiste de nombrarles. Ellos verán si colaboran o no en la labor constructiva que se les confía.

La discusión de los Presupuestos

Quiere el señor Marraco que, a la mayor brevedad, se reanude en el Parlamento la discusión de los presupuestos. A tal fin, en las instrucciones que ha de dar a la Comisión, figurará que, sin perjuicio del estudio de conjunto que quiera acometer, comience a estudiar uno a uno los presupuestos parciales, proponiendo las modificaciones que crea convenientes. Empezará por el de Hacienda, para que el de este departamento pueda servir de prototipo. Inmediatamente que se reciban los estudios sobre cada uno de los presupuestos parciales, el ministro, por medio de órdenes ministeriales, enviará a la Cámara las modificaciones que propongan la Comisión y sean aceptadas.

Como todo se va a hacer por este sistema de modificaciones, y ya se verificó la discusión de la totalidad de los presupuestos, el ministro está convencido de que en este mismo mes empezará en la Cámara la discusión de los diversos presupuestos parciales. Así, si no se consigue—como sería deseable—evitar una nueva prórroga, al menos, al final del semestre, habrá tenido tiempo la Cámara de realizar una labor amplia y seria.

No tiene el ministro noticias de si los cuatro parlamentarios, señores Calderón, Chapaprieta, Vidal y Guardiola y Villalonga, aceptarán o no. La no aceptación no retrasará la labor que va a emprenderse.

Los funcionarios

Por cierto, añadió el señor Marraco, que algunos periódicos atribuyen al señor Calderón unas manifestaciones que no creo haya hecho. Dice, hablando de si participará o no en la Comisión técnica, que no es agradable la misión de verdugo, aludiendo sin duda a la poda de gastos de personal. Tengo que decir que no se encomienda a la Comisión funciones de verdugo, ni en las instrucciones se les dirá siquiera que tengan que disminuir los gastos de personal. Podrán buscar economías en lo que lo consideren más conveniente. Mi idea personal es que hay que tender a remunerar mejor a los funcionarios. Claro es que la reorganización de servicios tiene que llevarse a cabo sin aumento de los gastos actuales ni de las cargas futuras de Clases Pasivas, que crecen de una manera vertiginosa. Habrá que estudiar el sistema de excedencias e impedir, de ahora en adelante, nuevos ingresos de personal.

—¿Habrá economías en los empleados que han ingresado sin oposición?

—Ese sería mi criterio. Algo de eso he acometido en el Catastro. En esas condiciones hay mucho personal en los ministerios de Trabajo y Agricultura. Ya veremos lo que puede hacerse.

De la Comisión será secretario técnico el señor Fábregas del Pilar, que se encargará de pedir cuantos informes estimen necesarios a los centros administrativos. Los demás nombres ya son en gran parte conocidos: señores Zabala, de la Banca oficial; Río, del Consejo de Economía; Valero Hervás, del Consejo Ordenador Bancario, en sustitución del señor Moreno; Casanueva, por la Cámara de la Propiedad; Hueso, por el Comité de Enlace de entidades agropecuarias, y Salgado, por el Consejo Superior de Cámaras de Comercio, y los cuatro que van con carácter parlamentario.

—¿Será presidente el señor Casanueva, como se ha dicho?

—Parece lógico que sea designado el señor Casanueva, como vicepresidente que es de la Cámara.

Proponen reformas en la Justicia militar

El señor Lerroux manifestó ayer:

—He recibido al general Barreiro, presidente del Colegio de Huérfanos de Guerra, quien me ha hablado de la situación en que se encuntran las viudas y huérfanos de militares que, por dificultades de tramitación en sus expedientes, no pueden ingresar en el Colegio. Yo le he propuesto como solución que se activen lo más urgentemente posible estos expedientes para que ingresen cuanto antes. Me ha visitado también el señor Jiménez Arenas, que estuvo encargado de la Presidencia de la Generalidad a raíz de los sucesos de octubre, el cual me ha propuesto que se recompense a los militares que coadyuvaron con él a la pacificación de aquel movimiento. Asimismo he recibido la visita de don Onofre Sastre, que me propuso algunas reformas de la Justicia en el Ejército como consecuencia de su larga experiencia en estos asuntos y, sobre todo, la adquirida con motivo de las circunstancias pasadas. El general Martínez Cabrera me ha hablado de la organización de la Escuela Superior de Guerra, de la que es director. Hemos conversado largamente sobre el viaje que piensa realizar al extranjero para visitar las principales Escuelas análogas y enterarse de los procedimientos que se podrán aplicar para mejorar la nuestra.

El problema minero de Ríotinto

El diputado socialista señor Tirado también estuvo largo rato conmigo. Vino en nombre de los mineros de Ríotinto para exponerme la conveniencia de que se convoque a una conferencia a la que asistirían representaciones de aquellos mineros, de la Empresa y representaciones del Gobierno, en la que se buscaría una solución a los despidos que piensa aquélla llevar a cabo.

Por la tarde visitó al jefe del Gobierno una Comisión de funcionarios del ministerio de Trabajo, que fueron a expresarle su agradecimiento por el restablecimiento de las plantillas de dicho departamento; otra, de la Unión de Funcionarios Civiles, presidida por el señor España, la cual le expuso los siguientes deseos: "Que el Gobierno acepte un homenaje nacional de todos los funcionarios, por el restablecimiento de las plantillas en los distintos departamentos; que designe un miembro de la Unión de Funcionarios para formar parte de la Comisión que entiende en las economías del Presupuesto, y que, a la mayor brevedad, se discuta el Estatuto de porteros.

Conferenciaron también con el señor Lerroux el fiscal de la República, señor Gallardo, y el gobernador civil de Madrid, señor Morata.

El presidente del Consejo anunció, a última hora, que, probablemente, pasaría el día de hoy en San Rafael.

Lerroux conferencia con Valdivia

El director general de Seguridad, señor Valdivia, visitó ayer al señor Lerroux. Dijo el jefe del Gobierno que había dado a aquél unas noticias que él había recibido y que quería poner en su conocimiento.

—¿Puede usted darnos alguna de estas noticias?

—No. Estas noticias no puedo dárselas más que a quien se las he dado.

Nuestras exportaciones y la importación de carne

Respecto a política comercial el ministro de Estado ha manifestado que los Tratados que últimamente se han concertado con Argentina y Uruguay mejoran notablemente nuestra exportación de aceite y otros productos. A cambio de esa medida, como la de importación de carne congelada, no ha de dañar a los ganaderos españoles, porque la cifra se reduce a 1.100 toneladas para los dos países con destino exclusivo a la chacinería. La "Gaceta" publica ayer el decreto admitiendo la importación de esa cantidad de carne congelada.

El proyecto de tasas de importación

El dictamen de la Comisión de Industria sobre el proyecto de ley de tasas sobre los productos de importación, dice así:

"Artículo 1.° Se autoriza al Gobierno para que, por medio de decretos acordados en Consejo de ministros, pueda gravar con tasas especiales las licencias de importación de mercancías sujetas a contingentes.

Art. 2.° Quedan exceptuados del pago de tasas de importación las mercancías de aquellos países que no sometan a su vez a los productos españoles al pago de ninguna tasa o impuesto por su importación, salvo los que tengan el carácter de derechos arancelarios.

Art. 3.° Las expresadas tasas se podrán fijar en la proporción conveniente a los intereses de nuestra política comercial exterior, pudiéndose incrementar, disminuir e incluso suprimir, mediante negociación y previo informe de la Comisión interministerial de Comercio exterior.

Art. 4.° La exacción de las tasas se llevará a efecto al concederse la licencia de importación del artículo sometido a contingente. Caso de no poder ser así, el importe de la tasa se liquidará al tiempo de verificarse el aforo arancelario."

La presidencia del Tribunal de Cuentas

Se ha constituído en la Cámara la Comisión especial del Tribunal de Cuentas. En la semana próxima está Comisión, por invitación del señor Alba, propondrá a la Cámara los nombramientos de presidente y de fiscal de ese Tribunal. Don Justo Villanueva decía anoche en el Congreso que si, como parece, el señor Samper fuera designado presidente del Consejo de Estado, es posible que se proponga para la presidencia del Tribunal de Cuentas a persona de la C. E. D. A., o afecta a ella. Ignoraba quién podría ser, puesto que no está claro si el presidente puede ser diputado en ejercicio. La ley especial del Tribunal de Cuentas dice en un artículo que no, pero éste parece estar en contradicción con otro artículo de la misma ley, la cual, además, fué dictada cuando estaba vigente la anterior ley de Incompatibilidades, que establecía incompatibilidad entre ambos cargos. Pero la nueva ley no la establece.

Cuestionario sobre la ley Municipal

El secretario de la minoría popular agraria ha enviado a todos los diputados de la misma un cuestionario relativo al proyecto de ley Municipal, para conocer la opinión que individualmente les merece dicho proyecto.

Gil Robles a Cataluña

El jefe de la CEDA salió anoche en el expreso para Cataluña, acompañado de sus secretarios y del señor Cirera, de Acción Popular catalana.

El señor Gil Robles se propone realizar en este mes varios viajes de propaganda.

Licencias de armas para el Tiro Nacional

Por una orden circular del Ministerio de la Gobernación, que aparece en la «Gaceta» de ayer, se dispone que todos los socios del Tiro Nacional de España, con más de un año de antigüedad, que posean armas de valor artístico e histórico o tengan colección de finalidad deportiva y ganadas en concurso, deberán solicitar permiso especial para su uso, de la Dirección de Seguridad.

El Código de Circulación

Para ultimar los trabajos encomendados a la Comisión interministerial para la redacción del Código de Circulación, se ha abierto una información pública a la que pueden concurrir cuantas entidades o personas estén afectadas por las disposiciones del actual Código. Los escritos han de dirigirse al presidente de la Comisión, domiciliada en la calle de Goya, número 8.

Audiencia presidencial

El Presidente de la República recibió ayer en audiencia a los siguientes señores: don Alfredo Ara, director del Centro de Contratación de la Moneda y miembro de la Comisión negociadora de los Tratados con Argentina, Uruguay y Brasil; don Alfonso Espinosa Ferrándiz y don José Luis Sánchez Fernández, delegados propagandistas de la Junta Central de Acción Católica; don Félix Benítez de Lugo; don Eloy Luis Andrés, presidente honorario de la Sociedad Cultural cervantina del Toboso; don Cayetano Redondo, don Miguel Pastor, y don Nicasio Sancho y don José Majo Marcos y García de León, presidente y vicepresidente primero y segundo, respectivamente, del Hogar Extremeño.

Conferencia del señor Moreno Dávila

VALLADOLID, 2.—En Acción Popular dió una conferencia el diputado por Granada, señor Moreno Dávila. Presidió el acto don Félix Tijera, presidente del Comité provincial, e hizo la presentación del orador el abogado don Antonio María Valiente.

El señor Moreno Dávila desarrolló el tema «Los mártires del ideal». Elogió las normas de disciplina en que se inspira Acción Popular, cuya suprema finalidad es formar una España completamente nueva. No vamos—dice—a buscar caminos fáciles para el triunfo, sino difíciles y espinosos.

Se refiere con elogio al trabajo y a las actividades de Acción Popular, y afirma que es absolutamente indispensable la disciplina, y que, para mantenerla, hay que renunciar a las opiniones personales. Recuerda que la unión de derechas en Granada ha dado el magnífico fruto del triunfo en las elecciones en aquella provincia, que era un feudo socialista.

El conferenciante fué muy aplaudido.

La Secretaría del subsecretario de Justicia

Ha sido nombrado secretario del subsecretario de Justicia, don Gregorio Santiago Castella.

Semanario suspendido

Por el gobernador civil ha sido suspendida la publicación de la revista «Aspiraciones», por infringir reiteradamente las disposiciones de la censura.

Las negociaciones con Francia

(Viene de primera plana)

SAN SEBASTIAN, 2.—El gobernador civil estuvo en Irún conferenciando con los dos ingenieros jefes de las Inspecciones de los ministerios de Agricultura y Comercio. Habló después con el represeentante de los exportadores de naranja de Valencia, señor Serrá, y seguidamente se puso al habla con los jefes de las estaciones de Hendaya e Irún. Trataron de las dificultades que siguen presentando las autoridades francesas en Hendaya. Hoy se logró que pasara un tren de 60 unidades, pero, como ha llegado otro, en la actualidad hay detenidos en Irún 186 vagones de naranja. En la estación de Hendaya se encuentran, asimismo, detenidos 199, porque la inspección que realizan las autoridades francesas sigue con la misma lentitud de que vienen dando muestras desde hace tres días. En vista de ello, se hacen gestiones cerca del embajador de Francia, porque, no estando rotas las negociaciones, no hay razón para esta restricción, que no se hace con otros productos.

Puntos de vista franceses

PARIS, 2.—Como las negociaciones económicas franco-españolas se prolongan en Madrid, se han observado ciertas dudas en diversos círculos comerciales acerca de la interpretación de los textos que rigen actualmente los cambios comerciales entre los dos países.

La confusión ha podido tener su origen en que las relaciones económicas franco-españolas están basadas en dos actas firmadas las dos en la misma fecha, o sea, el 6 de marzo de 1934.

La primera pone en aplicación un Convenio de Comercio y Navegación y la segunda constituye un arreglo complementario.

El artículo 21 del Convenio establece que éste, que comenzó a regir el 1.° de enero de 1934, fué concertado por un año, pudiendo ser prorrogado tácticamente por períodos trimestrales, pero pudiendo ser también denunciado en todo momento con un previo aviso de dos meses, a partir del primer término fijado, o sea de un año.

Como el Gobierno francés no ha expresado su intención de denunciar ese Convenio, éste sigue en vigor. El Convenio contiene el régimen general de importación de los productos (lista A y lista B), que, por consiguiente, no experimentan variación.

Especialmente las naranjas pagan los derechos fijados en la tarifa mínima francesa y siguen sometidas a las medidas de protección sanitaria.

Por otra parte, en caso de denuncia del Convenio, el plazo previo de dos meses daría tiempo a los importadores franceses para adoptar sus disposiciones.

En lo que se refiere al arreglo comercial, el artículo 23 estipula que dicho arreglo se concierta por un año, a partir de primero de enero de 1934 y podrá terminar en todo momento con un previo aviso de treinta días. A partir de primero de enero de 1935 se han concedido ya, como se sabe, dos prórrogas de quince días con objeto de permitir a las negociaciones actuales llegar a un resultado.

Por consiguiente, a partir de primero de enero las mercancías que figuran en la nomenclatura del arreglo, o tendrán que pagar los derechos de la tarifa general o no podrán pasar la frontera. Entre estos productos hay que señalar los vinos de Champagne, los coñacs y los Armagnac, en lo que se refiere a Francia y los productos de pesos en cuanto a España.

Notas del block

UN lector nos ha enviado la primera colección de fotografías que ha lanzado la propaganda roja con el pretexto de los horrores de Asturias.

Seis tarjetas postales que llevan al dorso esta indicación: "Comité International de Secours aux Refugiés prolétaires espagnols." Aparecen como hechas en la imprenta "La Fraternelle", de Burdeos.

Los muertos en las luchas sostenidas en las calles de Oviedo se convierten, por gracia de los fines que se persiguen, en "fusilados por simple sospecha", en "heridos rematados", en "hospitalizados mutilados", en "atormentados sin otra razón que la de ser proletarios".

De la misma fotografía, como ya demostramos, se dan versiones distintas según la furia del que las escribe.

No falta el retrato del legionario con cara de chacal, que lleva entre sus brazos el producto del saqueo, que, por una indulgencia de los editores de la postal, nunca bastante agradecida, no son los millones robados en la sucursal del Banco de España en Oviedo.

Pudieron hacerlo así sin estorbo, con el mismo cinismo con que han convertido a los sublevados muertos en lucha en víctimas martirizadas por el "vandalismo" de las tropas.

* * *

PERO esa colección a que nos referimos no es nada en comparación de lo que se prepara.

El portavoz de las Juventudes Socialistas nos lo anuncia:

"EL DEBATE debe administrar con cautela su indignación. Le esperan días amargos, en que toda la iracundia le resultará insuficiente para corresponder a las noticias que divulgaremos. A cada denuncia acompañará la prueba fotográfica correspondiente o el documento oficial. Y el mundo podrá asomarse, con horror y angustia, a la más cruda realidad de la historia española. Reserve, reserve EL DEBATE su indignación."

El mundo se ha asomado ya a esa trágica realidad y ha sufrido vértigos al contemplar el espectáculo: más de mil muertos, tres mil heridos, centenares de edificios destrozados... Asesinatos, crímenes, saqueos, voladuras, pillaje y todo un museo de horrores, previstos, anunciados, organizados minuciosamente por los socialistas y sus colaboradores.

El mundo lo sabe ya.

Lo que todavía no conoce el mundo es el colofón que preparan nuestros revolucionarios, quienes, después de haber anunciado que procederían "como salvajes" y "hombres sin corazón", se avienen ahora a representar una farsa, aparentando escándalo y horror por su propia obra.

* * *

DON Roberto Castrovido siente que le hayan expulsado a Bermúdez Cañete de Alemania, pero no lo puede llorar. Lo dice en "El Liberal".

En vez de llorar, ríe. "Me río recordando que EL DEBATE fué germanófilo. Me río las tripas al recordar aquella germanofilia..."

Don Roberto, que es colaborador constante de "El Liberal", tiene motivos para pasarse la vida en constante carcajada.

Unas veces porque es germanófilo y otras porque es de derechas, lo cierto es que, en cuanto les ocurre cualquier percance a los periódicos de enfrente, los hombres de "El Liberal" se ríen las tripas hasta troncharse.

Lo mismo ocurrió cuando aquella famosa suspensión de 114 periódicos en tiempos del bienio. ¿Se acuerda usted, Castrovido? No la impuso Hitler, ni Mussolini. La decretó Azaña. Y "El Liberal" y sus amigos se revolcaban también de gozo.

Bien le ha venido el pretexto de la germanofilia; pero crea el escritor izquierdista que no hacía falta.

Sabemos, desde hace mucho tiempo, que no hay hombre que se desternille más y mejor, en cuanto le sacude un calambre a un diario derechista, que uno de esos venerables santones que presumen de ser los mosqueteros de la libertad de Prensa.

A.

Restablecen la "taberna libre" en Islandia

Ayer fué el primer día, y se emborrachó muy poca gente

REIJKJAVIK (Islandia), 2.—Se ha restablecido, después de veinte años de prohibición, la libertad de la venta de vino. Hoy ha sido el primer día y han aparecido multitud de tabernas dispuestas a despachar vino.

Los taberneros han despachado con la habilidad de antaño, como si nunca hubiera existido la prohibición. Se ha embriagado muy poca gente y el país recibió la noticia de que desaparecía el monopolio oficial con su acostumbrada indiferencia. — Associated Press.

* * *

N. de la R.—En Islandia existía, desde hace veinte años, un monopolio oficial para la venta del vino, que es lo que ahora desaparece. Restablecen la libertad de venta, con lo cual, uno de los países que saldrá más beneficiado es España, ya que lo ha hecho precisamente para conservar nuestro mercado que es el mayor que tiene Islandia. De 46.500.000 coronas que exportó en 1933, sólo a España envía productos, principalmente bacalao, por valor de doce millones. Somos su mejor cliente. España envía a Islandia principalmente vinos.

BIBLIOGRAFIA

Ultimas publicaciones

CODIGO DEL TRABAJO y legislación sobre ACCIDENTES del trabajo en la industria y en la agricultura, con notas e índice alfabético. Vol. XI de la "Biblioteca Reus del Estudiante". En tela, 3 ptas.

CASAS FERNANDEZ. El Código del menor. Indice de normas jurídicas para la protección de menores. 3 ptas.

MARQUINA. "La Dorotea". Comedia en verso, en tres jornadas, inspirada en la famosa obra de Lope de Vega, 5 pesetas.

EDITORIAL REUS, S. A.

Academia: Preciados, 1. Librería: Preciados 6. Apartado 12.250. Madrid.

EN EL AUTOBUS

—¿Se ha enterado usted? Según el profesor Rossi, la humanidad perecerá asfixiada dentro de mil años.

—No creo que podamos resistir tanto tiempo.

("Guerin Meschino", Milán.)

—¿Pero dónde vas con esos zancos?

—Es que voy a tener un desafío a treinta pasos.

("Lustige Sachse", Leipzig.)

—¿Quiere usted lengua de vaca, o filetes de ternera?

—¿Qué objetos son los que usted designa con esas palabras?

("Smith's", Sydney.)

La disciplina social en el nuevo Estado

Una conferencia de don José Calvo Sotelo en el Círculo Mercantil

Aboga por la superación de los partidos, el régimen corporativo y el sufragio de ideas

Ante un público que llenaba los salones del Círculo Mercantil, y que le aplaudió con entusiasmo, habló anoche durante hora y media, el señor Calvo Sotelo, sobre «La disciplina económica y social en el nuevo Estado». Expuso las causas de la crisis moral, económica, social y financiera de España, que son de orden político y, más con-

DON JOSE CALVO SOTELO

cretamente, debidas a la indisciplina que existe en esos cuatro órdenes, y abogó por un Estado autoritario y eficaz. Mostróse enemigo del parlamentarismo, al que debe sustituir un sufragio corporativo y otro de ideas directrices. Cree que ya en estos momentos se puede ir a la superación de los partidos políticos, e hizo la relación de cuáles son las medidas que un Estado de esa naturaleza habría tomado desde octubre último para aniquilar a los enemigos internos de España.

No comparto— dijo en la primera parte de su conferencia—el criterio de quienes hablan de la primacía de los problemas económicos. Estos son en España una consecuencia de aquéllos.

Lee estadísticas y datos aislados para demostrar que ni han sido las deudas de la guerra, ni la baja de las exportaciones, ni el turismo, ni la exportación de capitales, ni la falta de reservas metálicas las que han producido nuestra crisis. Nuestro país, por ser fundamentalmente agrícola, está, si atendiéramos a las causas económicas nacionales, ante una etapa de prosperidad y engrandecimiento: se le abren grandes perspectivas de repoblación forestal, de política de riegos, de electricidad, de saneamiento urbano.

La razón de la crisis está en la disciplina nacional en el orden económico, social, moral y político.

Analiza algunas manifestaciones de esta disciplina. Hay una economía mal dirigida—política del carbón, reforma agraria, sustitución de la enseñanza—. Hay una indisciplina social producida por la penetración marxista en los espíritus, que ha provocado en éstos una hiperestesia sindical y una actitud de subversión contra la autoridad del patrono y contra la del Estado. Hay una indisciplina moral, provocada por quienes invitaron a las turbas a que se escarnecieran de los signos de la divinidad, desconociendo que mal podría exigirse respeto al tricornio de quien no sentía el temor de Dios.

Como consecuencia—y entra aquí en la segunda parte de su discurso—hay que ir a un Estado autoritario y eficaz. A un Estado que supere los intereses de clase y de partido. No soy panteísta como Fichte, ni como Hegel, ni como Mussolini, ni como Hitler. Dentro del Estado no admito nada contra el Estado; pero pongo éste al servicio de las esencias de la nación.

Analiza las ideas de libertad y democracia y el distinto sentido que aquélla tenía en el siglo XVIII, cuando había una aspiración de adquirir la carta de ciudadanía, y en el actual, cuando se trata de evitar la ruina de la civilización lograda. Combate el derecho de huelga y de "lock-out", y defiende el del Estado a regular las relaciones sociales, por encima de ambas partes. No puede, legítimamente, ejercitarlo el Estado soviético, porque, como patrono o capitalista universal, es una de las partes.

La democracia debe tener dos condiciones: posibilidad del acceso de todos los puestos y selección de los mejores. Combate el sufragio universal e inorgánico y propugna, como nuevas bases del Estado nuevo, la representación de los intereses materiales y morales (régimen corporativo) y el sufragio de ideas directrices. Es decir, a guisa de ejemplo, que al pueblo no se le debe presentar tal o cual candidatura personal, sino si quiere un régimen unitario con autonomía administrativa, o quiere el Estatuto de Cataluña.

Termina con palabras de Tardieu: "Franceses: si queréis la salud de la Patria y la libertad, restableced la autoridad". Yo, señores, tengo hambre de autoridad, de disciplina y de jerarquía.

El auditorio le aplaudió frecuentemente y le aclamó puesto en pie en varias ocasiones del discurso.

Menéndez y Peña, juzgados esta semana

YA ESTA DETENIDO UNO DE LOS QUE ASESINARON AL PADRE CARMELITA

GIJON, 2.—A fines de la próxima semana comenzarán los Consejos de guerra de oficiales generales contra los diputados González Peña y Teodomiro Menéndez; el coronel comandante militar de la plaza, señor Navarro; el coronel de la Fábrica de Armas de la Vega, don Ricardo Jiménez de la Beraza; el coronel de la Guardia civil, don Juan Díaz Carmena y el teniente coronel del mismo Cuerpo, don Juan Moreno Molina.

* * *

OVIEDO, 2.—El Consejo de guerra que debía celebrarse contra el ex concejal socialista Laureano Prado Pedido, ha sido aplazado hasta fin de mes, con objeto de ampliar unas diligencias.

Hoy se celebró un Consejo de guerra contra Manuel Díaz, por el delito de auxilio a la rebelión. Fué condenado a cuatro meses y un día de prisión.

Homenaje a la oficialidad del Tercio

A las cinco de la tarde se ha celebrado en la Diputación Provincial el homenaje a la oficialidad del Tercio, por su brillante actuación durante los sucesos revolucionarios. Consistió en la entrega de una artística placa conmemorativa, de plata, dedicada a la oficialidad por las mujeres ovetenses, y una cruz al teniente coronel Yagüe, que mandaba la columna que entró en Oviedo cuando aun dominaban en la ciudad los revolucionarios. Pronunció un discurso una señorita ovetense.

El teniente coronel señor Escamez agradeció el homenaje y expresó su deseo de que en Asturias no vuelvan a registrarse otros sucesos revolucionarios. Recordó a los legionarios muertos y terminó con vivas a España, a la Legión y a la mujer ovetense. Al acto asistieron el coronel Aranda, el presidente de la Diputación y otras personalidades. Al final, la Banda del Tercio interpretó el himno de la Legión.

La reorganización de las fuerzas

Hemos preguntado al coronel Aranda en qué consistiría la reorganización de las fuerzas en Asturias, y contestó que nada podía decir. Sin embargo, sabemos que, en principio, hay aprobado un proyecto para mantener en Asturias la Comandancia de la Guardia civil, compuesta por 1.300 hombres. Hasta ahora sólo había seiscientos hombres. También hay otro proyecto, aprobado en principio, para formar una brigada mixta, compuesta por cuatro batallones de Infantería, uno de Zapadores y dos baterías de Artillería de montaña. La guarnición será, por lo tanto, de 3.300 hombres. Hasta ahora sólo era de 1.400.

Asimismo hay aprobado otro proyecto de construcción de cuarteles de la Guardia civil, que estarán dotados de todos los adelantos de guerra, para defenderse en cualquier momento. La Guardia civil contará con medios de locomoción para trasladarse rápidamente a los lugares en que sea necesaria su presencia.

Se espera detener a todos los asesinos del carmelita

Están a punto de caer en manos de las autoridades todos los autores del asesinato del padre Eufrasio del Niño Jesús, Carmelita fusilado por los revolucionarios. Desde hace días está ya detenido uno de los principales complicados, que declaró el martirio a que sometieron al religioso. Parece que antes de fusilarle, le hicieron recorrer varias calles, a pesar de tener fracturada una cadera, por lo que había ingresado en el hospital. Aunque aun no ha podido aclararse suficientemente, parece asimismo que aparecen envueltos algunos empleados del hospital, sobre quienes recae la culpa de haber descubierto y delatado al padre Eufrasio.

Se entregan a los legionarios

Por los montes de Pola de Siero rondaban unos cuántos revolucionarios, cuya presencia inquietaba a los habitantes de aquella región. Por la noche bajaban a los pueblos y exigían alimentos. Se dieron varias batidas, sin resultado; mas ayer fueron enviadas fuerzas del Tercio, y entonces los revolucionarios, en número de once, se entregaron voluntariamente. Las mismas fuerzas recogieron en aquel lugar tres fusiles, dos mosquetones, cuatro escopetas y dos pistolas.

El ex gobernador de Granada, detenido

Ha sido detenido Félix Fernández Vega, vecino de Gijón, radical-socialista, ex alcalde de Llanes y ex gobernador de Granada. Parece que la detención se ha llevado a cabo por orden del Juzgado especial que entiende en el alijo de armas, señor Alarcón.

Norteamérica y el Soviet

En Alemania dicen que el Gobierno francés ha alentado la intransigencia rusa

WASHINGTON, 2.—La suspensión de las negociaciones entre los Estados Unidos y la U. R. S. S., obedece, principalmente, según los círculos bien informados, a la intransigencia rusa, que pide un empréstito o crédito a largo plazo, no menor de veinte años.

* * *

BERLIN, 2.—De la Agencia D. N. B.: «La Gaceta de la Bolsa», tratando el tema del acercamiento francorruso, dice que Francia no tiene interés, por el momento, en que se arregle la cuestión de las deudas entre los Estados Unidos y la U. R. S. S., ya que si se llegara a un acuerdo, se resentirían las relaciones francorrusas.

Los círculos bien informados creen en la existencia de un acuerdo secreto francorruso, según el cual, los soviets se comprometen a no tratar con los Estados Unidos cuestiones relacionadas con las deudas más que con el asentimiento de Francia y «del bloque de deudores europeos de Norteamérica».

La interrupción de las conversaciones ruso-estadounidenses, parece confirmar esta hipótesis.

No está dominada la revuelta en Méjico

A diario surgen conspiraciones en diez Estados de la nación

El Gobierno ha celebrado varios Consejos extraordinarios

MEJICO, 2.—El Gobierno ha celebrado varias reuniones extraordinarias con el fin de estudiar la manera de acabar con los complots que surgen a diario en 10 Estados.

Según informes recibidos de Puebla, aunque sin confirmación posterior, 22 rebeldes han sido muertos en un encuentro sangriento con las tropas gubernamentales. Nada se sabe de las pérdidas del Ejército.

En Chihuahua ha sido detenido un sacerdote acusado de actividades revolucionarias.

Los rebeldes han descarrilado un tren en Oaxaca, pero, afortunadamente, no ha habido víctimas.

En los círculos militares se obstinan en acusar a Prelados y sacerdotes. Dicen estar seguros de que monseñor Pascual Díaz y un sacerdote de la Catedral de la ciudad de Méjico estaban complicados en el complot revolucionario de Villarreal. También se dice que el Gobierno va a pedir que monseñor Díaz comparezca ante las autoridades para declarar.—**Associated Press.**

Los laboristas yanquis

NEW YORK, 2.—La Federación General de Trabajadores ha declarado que la resolución del senador Borah, si se llevara a cabo su recomendación, significaría una intervención injustificada en los asuntos internos de Méjico.

Acusaciones japonesas a China y Mongolia

ATACARON AL MISMO TIEMPO EN LAS FRONTERAS DE MANCHURIA

TOKIO, 2.—El ministro de la Guerra, general Hayashi, al contestar en la Dieta a una pregunta sobre el incidente ocurrido recientemente en la frontera de Jehol, manifestó lo siguiente:

"Los soldados de China y de Mongolia Exterior han invadido el territorio del Manchukuo por la parte de Jehol y de la frontera de Mongolia Exterior, respectivamente. De repente tirotearon a los soldados japoneses (en Jehol, y a los de Manchukuo (en la frontera de Mongolia Exterior), que habían ido a ejercer vigilancia en las citadas direcciones. Los soldados nipomanchúes fueron obligados a rechazar a los agresores fuera de la frontera.

Esto ocurrió en las primeras líneas de ambos destacamentos, mientras se realizaban negociaciones encaminadas a la evacuación del territorio del Manchukuo por las tropas chinas y mongoles. Sin embargo, los soldados nipomanchúes, que vigilan ambos territorios, han recibido orden de no traspasar la frontera, al rechazar a los agresores, sino de detenerse en dicha línea. Por consiguiente, estoy seguro de que no ha habido, como suponen algunas informaciones periodísticas, invasión por parte de los soldados nipomanchúes ni en Tchahar ni en la Mongolia Exterior."

Los informes rusos

LONDRES, 2.—Según informes oficiales soviéticos acerca del encuentro de mongoles y japoneses en Buir Nor, es inexacto que una patrulla manchuriana haya sido atacada por las tropas de la República de Mongolia; afirma, por el contrario, que un destacamento de tropas de Mongolia que hacen el servicio de fronteras se encontró con elementos del Ejército de Manchuria que habían entrado en territorio mongol en Halscinume. Un oficial mongol se adelantó para pedir explicaciones y los soldados manchurianos le apresaron inmediatamente y como tratara de escaparse le mataron.

Acto seguido se entabló un combate, en el que ambas partes sufrieron pérdidas.

* * *

Casi al mismo tiempo que peleaban japoneses y chinos en la frontera del Manchukuo con la Mongolia Interior, una patrulla de soldados manchúes se tiroteaban con jinetes mogoles de la Mongolia Exterior en la cercanías del lago Buir. De los dos incidentes, el primero despertó más curiosidad que inquietud; desde hace tiempo, las potencias se han resignado a que—dice Lloyd George—"el Japón vaya comiéndose a China a cucharadas". Pero Mongolia Exterior no es China más que teóricamente; en la realidad es un país sovietizado, aunque no socializado, que si ha prometido vasallaje a la República china, ha firmado alianza y mantiene estrechas relaciones con el Imperio rojo.

La historia es complicada, pero interesante. Después de la epopeya de los siglos XIII y XIV—Gengis Khan y Tamerlán—Mongolia había decaído hasta ser una provincia de china o, mejor dicho, una posesión de la dinastía manchú. Caída ésta en 1911 y roto así el lazo dinástico, más que monárquico que les ligaba al Celeste Imperio, los mogoles pensaron aprovechar la situación de China, debilitada por sus luchas internas, para buscar su libertad. Para ello, buscando el apoyo de Rusia, enviaron a San Petersburgo una demanda de apoyo que, naturalmente, fué bien acogida. No se olvide que por aquellas fechas Rusia y el Imperio británico se disputaban la influencia en Asia Central y que Mongolia forma la frontera siberiana.

Primer contacto oficial entre los dos pueblos. De aquellas negociaciones salió un Tratado, firmado después de varias vicisitudes y de alguna intervención japonesa, que separaba ya las dos Mongolias y colocaba en Urga, capital de la Exterior, a un diplomático ruso, igual en rango y prerrogativas al alto comisario chino. Este cargo, que sustituía al gobernador de antaño, ya indicaba que Mongolia Exterior dejaba de ser una provincia sometida directamente a Pekín, para convertirse en un territorio autónomo.

Vino la revolución rusa, y durante algunos años, Mongolia Exterior pasó de Ejército a Ejército en la serie de luchas entre el poder bolchevista y los soldados de Kolchak, del atamán Semenof o el famoso aventurero barón de Ungern. Los rusos acusaron siempre al Japón de ser quien inspiraba y socorría a este último, por medio del famoso Chan-So-Lin, jefe de Manchuria. De cualquier modo, Ungern fué fusilado a fines de 1921, y las tropas rusas se instalaron en Mongolia Exterior. Bajo su amparo, un grupo de agitadores, educado en la escuela soviética, fundó el partido popular de Mongolia, sojuzgó al Buda Viviente, que ejercía allí la autoridad religiosa y civil al mismo tiempo, y convocó una Asamblea, elegida por los medios que pueden suponerse en aquellas poblaciones.

Poco después, al morir el Buda, último representante del Gobierno tradicional del país, se proclamó la República y se organizó sobre la base de un sistema electoral, que recuerda en mucho al que se emplea para designar al Congreso de los Soviets. Sufragio indirecto. Primero eligen los Kochuns, especie de campamentos de 150 tiendas; estos delegados se reúnen por aimaks (20 Kochuns), y los delegados de los aimaks designan a los diputados del Kuruldan o Asamblea legislativa que, como en Rusia, elige otra Asamblea más reducida que a su vez—la semejanza continúa—nombra un Comité ejecutivo.

Apenas terminado el montaje de este aparato constitucional, una nota del Gobierno de Moscú al de China, anunció que las tropas rusas se retiraban de Mongolia. Dejaban un representante diplomático y un Tratado de alianza. Pero desde entonces esa República mongola ha vivido en la órbita rusa, enviando delegación tras delegación a Moscú, asistiendo incluso a congresos soviéticos y recibiendo también toda clase de agasajos y ayudas. Y he aquí por qué las noticias del combate en Buir Nor se han seguido con atención vivísima. Llegaban en el momento en que los japoneses adelantaban en territorio mogol las vanguardias manchúes como si iniciasen una marcha para interponer a su aliado el emperador Kang Teh (ha dejado ya su nombre "civre" de Pu Yi) entre Mongolia Exterior sovietizada y las provincias de N. China.

R. L.

Mons. Brohée, canónigo de Lovaina, en Madrid

Es presidente de la Oficina Católica internacional del "cine"

Ha celebrado varias conferencias con representantes de la Confederación de Padres de Familia

Durante estos días, e invitado por el Consejo directivo de la Confederación Católica de Padres de Familia, ha permanecido en Madrid el presidente de la Oficina Católica Internacional del Cinema (O. C. I. C.), el canónigo belga Monseñor Brohée. El ilustre canónigo de Lovaina, una de las personalidades más beneméritas de la Acción

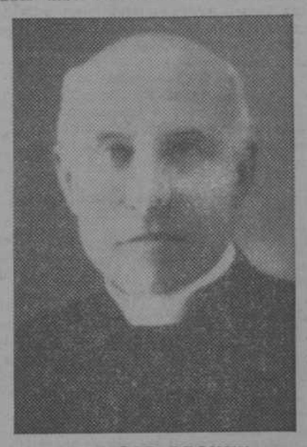

MONSEÑOR BROHEE

Católica Belga y dedicado en su país a dirigir las actividades de los católicos en el campo cinematográfico, ha recibido especial encargo del Papa de difundir estas actividades con carácter internacional.

El O. C. I. C. tiende a multiplicar el número de las grandes salas provistas de espíritu moderno, que, fuertemente coordinadas y unidas entre sí, puedan ofrecer espectáculos instructivos y recreativos de inspiración cristiana, y con sus pedidos de buenas películas pueda influir en el mercado ante las casas productoras.

Monseñor Brohée, acompañado del Ingeniero Mr. Franz Zury, se ha puesto en relación con la Confederación Católica de Padres de Familia. Bajo la presidencia del señor Obispo de Madrid, y con asistencia del Presidente de la Confederación, señor conde de Trigona; de los miembros del Consejo directivo y de elementos de las Asociaciones de Padres de Familia de Cataluña, Vizcaya, Andalucía, Valencia y Madrid, se han celebrado, durante los días pasados, varias reuniones en las que se ha estudiado la manera de introducir en España las actividades del O. C. I. C. Asimismo se ha tratado de crear en nuestro país los organismos necesarios para que esta empresa, tan necesaria en España, pueda ser pronto una realidad.

Monseñor Brohée ha visitado al señor Nuncio de Su Santidad, al señor Arzobispo de Toledo y, para continuar su labor, ha salido para Lisboa.

Va a ampliarse la Casa de Fieras del Retiro

La parte nueva tendrá aproximadamente la misma superficie que la actual. Costará la ampliación unas doscientas cincuenta mil pesetas

Algunas de las nuevas instalaciones están ya empezadas. Una gran pérgola, un foso para osos y una gran cascada para focas en libertad

Las obras de ampliación del Parque de Fieras de Madrid, iniciadas hace unos tres años, van a ser reanudadas. Actualmente están terminados unos palomares de entrada, algunos adornos de jardinería, la pérgola central y parte de un foso que iba a ser acuario. Las obras que quedan por realizar suponen alrededor de 250.000 pesetas. La nueva instalación será a base de rumiantes. De gallinas y palomas, no andamos mal: 150 y 400, respectivamente. No obstante, habrá unos palomares de arquitectura alegre: cuatro, dos a cada lado de la entrada por la parte vieja. Y, al final, cerca de la Puerta de Granada, hasta donde llegan las obras, un foso con osos en libertad. Las dimensiones de la parte nueva serán exactamente iguales a las de la antigua.

—Don Cecilio, ¿cuándo esas reformas?

Sonríe el buen hombre, plácidamente. Sus muchos años de servicio le han dado una concepción rápida y serena, a la vez, de cuestiones que se engloban, como en una familia mitológica, en ese gran parque madrileño que es el Retiro.

Los afanes van rozando azules y cosiendo horizontes. La chiquillería protesta. Han visto ya el Parque de Fieras un centenar de veces. Los mismos monos, idénticos elefantes. Conocen las palomas una a una. Saben ya de memoria cómo devora su ración de carne la pantera. La perspectiva se limita y la ansiedad se ensancha.

Ahora están de enhorabuena.

El pequeño elefante que murió tuberculoso

Un mundo nuevo como es nuestro gran parque—tiene 119 hectáreas el Retiro—, había de contar también sus tragedias. No hace mucho, el elefante apareció muerto en una mañana gris, anodina. Estaba tuberculoso. Un enfriamiento acabó por pulverizar su constitución.

—¿Es que no hay calefacción?

—Sí. Hace nueve años.

El «hermano mayor» se encuentra perfectamente en cambio. Acciona su trompa sobre la alta verja y engulle azúcar, pan y todo lo que el infantilismo de los mejores clientes del parque le entrega con ilusión y fe. Hoy existen 195 animales, sin contar gallinas y palomas. Don Cecilio se queja de que no se repongan las bajas ocasionadas. «A este paso, nos quedaremos sin animales».

Le preguntamos si no está aprobada ya la importación de nuevos ejemplares.

—Si las obras nuevas se llevan a término feliz—ya no me fío de nada—, vendrá un excelente surtido. Osos, una jirafa, focas...

¿Focas? Efectivamente. En el proyecto que acompañamos en esta plana puede ver el lector—salvada la antesala de la ampliación—, una cascada donde las focas estarán, al igual que los osos, en libertad. Mientras hablamos con don Cecilio, llegamos ante el hipopótamo. Es el animal más valioso de la colección: costó 25.000 pesetas. Consume 15 pesetas diarias de comida. Cebada, heno, verduras... Requiere, además, solícitos cuidados en lo referente a aguas calientes, limpieza, etcétera. Lleva seis años en Madrid. Fué importado de Inglaterra, como casi todos los restantes. Pesa 1.300 kilos.

El oso polar, animal temible

En el centro de su jaula, el oso mueve la cabeza sin cesar a un lado y otro. Es lo que se llama «tiro de oso», afección nerviosa que también sorprende a ciertos caballos. El oso polar, bajo el agua que chorrea una ducha constante, ofrece una estampa impresionante. Tiene dos víctimas en su haber: dos mozos de limpieza. Uno, muerto hace unos siete años. El otro, herido gravemente al año siguiente, sufre todavía las consecuencias de su imprudencia: una infección enojosa le priva de una salud perfecta.

—¿Cuánto costó este oso?

—Seis mil pesetas, exactamente.

—¿El animal más peligroso del parque?

—Cierto.

En el «zoo» se mata una caballería diaria para alimento de los carnívoros. En invierno comen más que en verano. Con la pértiga de hierro, el «manager» deja caer en la jaula de un tigre su ración de carne. Un rugido rasga el aire.

Preguntamos por algún ejemplar raro. Don Cecilio sonríe. Y no contesta.

Ahora recordamos su proyecto de hace años para convertir el Retiro en Parque Zoológico. La entrada valdría quince o veinte céntimos. Las fieras andarían en libertad, convenientemente dispuestas. En el centro, hoy estanque monumental, una estación dispondría de trenes en miniatura—como los traídos a las Exposiciones Internacionales de Sevilla y Barcelona—, para conducir a los visitantes a través de los jardines. Para lograr tal objeto, habría que invertir 3.000.000 de pesetas.

El proyecto fué desechado.

Pero don Cecilio—y los niños y «grandes» del Retiro—, se conformarían con que esas obras de ampliación, próximas a reanudarse, se terminaran en breve plazo.

"¡No más estatuas!"

El jardinero mayor dice que «ya está bien». Que cuando se inaugure la estatua a Cuba, deben darse por terminadas las instalaciones de monumentos en el Parque. Parece ser que la Junta del Mardrid Artístico y Monumental, y otras instituciones interesadas en el «ya problema», opinan exactamente igual que don Cecilio.

—Pero, ¿esa estatua a Cuba?...

—La ha ideado, escultóricamente, don Mariano Benlliure. Iba a ser destinada al general Machado. Posteriormente, parece será reformada para dedicarla a Cuba. Está sin terminar. Se nos asegura que muy pronto podrá estar en condiciones de ser inaugurada. Hasta hace días estuvo a merced de la chiquillería traviesa y malintencionada. Pero nada hay en definitiva.

En el Retiro existen actualmente veintitrés estatuas. La primera inaugurada fué la del doctor Benavente, que es también la menos costosa: consiste en el busto y un pedestal tan sólo. La más cara ha sido la de don Alfonso XII, en el estanque. Las obras empezaron hace unos cuarenta años y duraron veintiséis. No han sido terminadas. Faltan muchos detalles por rematar. Al principio, fué costeada por suscripción pública; pero el dinero se acabó, y el Estado tendió un cable. La última estatua descubierta es el monumento a los Quintero. Fué empezada por Coullat Valera y terminada por su hijo, a causa de la muerte del insigne escultor. Se encuentra emplazada a la derecha de la entrada, en el Paseo de Coches.

Del estanque grande al paseo de Alcalá Zamora, ocho reyes. Continuamos el "viaje alrededor del Retiro". Estatuas de Lázaro Eibiza, Fray Ponce de León, Ramón y Cajal, Chapí, Martínez Campos, Irigoyen, Tolosa Latour, Miguel Moya, Pérez Galdós, Campoamor, doctor Cortezo... Fuentes monumentales, cuatro: de Red de San Luis, Alcachofa, Angel Caído y Ninfas. Luego, otros detalles de menor importancia. Y en la puerta de Hernani, entre la verja y el paseo que sale a Independencia, un monumento sin dedicatoria.

(¿Será la estatua al paseante desconocido?)

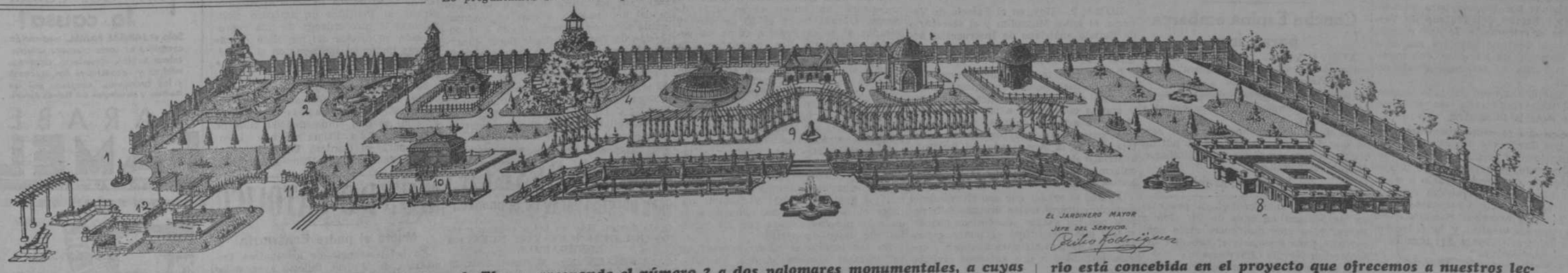

He aquí una vista general de la ampliación de la Casa de Fieras de Madrid, cuyas obras—comenzadas y suspendidas hace ya algunos años—van a ser reanudadas, según se nos asegura. Hemos de advertir que esta vista general está tomada—valga la expresión—desde la línea eje de las instalaciones futuras, lo cual quiere decir que sólo se ve en el gráfico la mitad justamente de lo que la ampliación de nuestro Parque Zoológico ha de ser.

Con el número 1 indicamos, a la izquierda, el gran acceso que ha de poner en comunicación la parte nueva con la antigua. Corresponde el número 2 a dos palomares monumentales, a cuyas plantas se instalarán dos graciosos estanques con sus respectivas fuentes.

Los números 3, 5, 6, 7 y 10 indican varias de las instalaciones—kioskos, casas rústicas, jaulas...—destinadas a albergar diversas especies de antigua o nueva adquisición.

El 4 señala una gran cascada, a cuyos pies se abrirán instalaciones para albergar a una familia de focas. La construcción correspondiente al número 8 iba a ser un acuario, y como acuario está concebida en el proyecto que ofrecemos a nuestros lectores: ahora se quiere abrir en ese mismo lugar un foso donde unos cuantos osos vivirían en el régimen de libertad compatible con un parque zoológico de cualquier ciudad moderna.

Indicamos con el número 9 la espléndida pérgola central—ya casi construida—, que ha de partir en dos la parte nueva del "Zoo". Y, finalmente, con el 10, una fuente monumental—habrá otra exactamente igual al otro lado—coronada por un oso de piedra, de cuya boca manará habitualmente un espumoso surtidor.

Ayer llegó a Barcelona el ministro de Justicia

Van a ser embargados los bienes de Companys. Una orden a los chóferes para que cooperen con las autoridades. "Cine" destruído por un incendio

BARCELONA, 2.—El fiscal de la Sección primera ha firmado un auto pidiendo que la Sala de lo criminal devuelva a los Sindicatos Libres la casa de la calle de La Unión, donde se encontraron explosivos, como consecuencia de lo cual se instruyó el oportuno sumario.

Vendedores de cocaína

BARCELONA, 2.—Los agentes que tiene a su cargo la persecución del tráfico de drogas tóxicas, han detenido hoy a Miguel Arilla, cuando pretendía vender un kilo de cocaína. Hace algún tiempo se le había puesto vigilancia, merced a la cual se ha podido averiguar que le facilitaba la droga Antonio López Marín. En poder de ambos se han encontrado frascos de medio kilo del citado estupefaciente. Según su declaración se lo vendía un farmacéutico, que también ha sido detenido.

Un acto de conciliación

BARCELONA, 2.—Hoy se ha celebrado el juicio de conciliación en la querella que don Honorio Maura había presentado contra el periódico «L'Acció», de Tarrasa, por injurias graves. El abogado del diputado a Cortes, señor Palet, ha leído un escrito en el cual dicho diputado dice que él se había declarado autor del artículo, cediendo a compromisos de partido.

Y dice: «yo no soy autor del artículo publicado, y no es cierto que don Honorio Maura profiriera las frases ofensivas para Cataluña que se le atribuyen».

El ministro de Justicia, en Barcelona

BARCELONA, 2.—En el expreso llegó esta mañana, procedente de Madrid, el ministro de Justicia, señor Aizpún. Acudieron a recibirle a la estación el gobernador general, el presidente de la Audiencia y el del Palacio de Justicia. Como el viaje no es oficial, no se le rindieron honores. El ministro se trasladó al hotel donde se hospeda, acompañado del personal del Palacio de Justicia.

Para embargar a Companys

BARCELONA, 2.—El Juzgado número 4, que tiene a su cargo la pieza separada del sumario que instruyó el Tribunal de Garantías contra el antiguo Consejo de la Generalidad para responsabilidad civil, envió un exhorto a Madrid para que el señor Companys manifieste los bienes que posee y proceder a su embargo. El ex presidente de la Generalidad alegó ser pobre, y para demostrar su insolvencia citó a dos testigos que depusieron ante el Juzgado de Madrid. Estos testigos han sido Francisco Gómez Hidalgo y Francisco Madrid. El Juzgado ha oficiado a los Bancos, Registros de la Propiedad y al pueblo de naturaleza del señor Companys para que manifiesten cuáles son los bienes que aquél pueda tener. Un día de estos se personará en el domicilio del señor Companys el Juzgado para proceder al embargo de los bienes.

Una orden a los chóferes

BARCELONA, 2.—El jefe superior de Policía ha dado hoy una nota en la que dice: "Convencida esta Jefatura Superior de que uno de los elementos más favorables a los atracadores es la ciega obediencia que les prestan los conductores de "taxis", en lo sucesivo, siempre que algún chófer tenga la sospecha de que su coche haya sido alquilado por viajeros de esta naturaleza, deberá dirigirse, sin titubeos, hasta los lugares donde haya fuerza pública, o bien detenerse ante la primera pareja que encuentre en el tránsito, a la que pedirá el auxilio necesario."

Añade la nota que se recompensará a los que con esta actuación faciliten a la Policía la práctica de estos servicios, y, en caso de que el chófer no solicite el auxilio que requiere y deje de cumplir este elemental deber de ciudadanía, será castigado, e incluso se podrá llegar a decretar su prisión.

Incendio en un "cine"

BARCELONA, 2.—Esta noche, a las ocho y media, se ha producido un incendio en el "cine" Edison, de San Adrián de Besós. El siniestro se inició en momentos en que se pasaba una película y el local estaba, por tanto, a oscuras, lo que permitió advertir inmediatamente el resplandor de las llamas. Felizmente, como el público que asistía al espectáculo era muy reducido, pudo evacuar el local con gran rapidez, sin que ocurrieran desgracias.

El incendio adquirió grandes proporciones en muy poco tiempo. Los bomberos de Barcelona, que habían acudido en seguida, trabajaron activamente y lograron localizarlo, pero no pudieron evitar que el edificio quedara casi completamente destruído.

Historia de un atracador

BARCELONA, 2.—Entre los detenidos hace varios días, cuando intentaban cometer un atraco en un automóvil, figuraba Antonio González Goiti. Este sujeto heredó unas 250.000 pesetas de su padre, y vino a Barcelona, donde las derrochó en pocos meses. Su madrastra tiene otra cifra igual en usufructo, pero se negó a darle más dinero. El comenzó entonces a dar sus primeros pasos como atracador; tomó parte en varios, fué detenido y huyó de la cárcel a Sevilla, en donde continuó dedicándose al robo, perfeccionándose en los procedimientos del atraco.

Los que detuvieron a un fiscal, detenidos

BARCELONA, 2.—Por orden del Juzgado número 9 han sido detenidos Felipe Parrón y Gregorio Rodríguez Paniagua, ex agentes de Policía de la Generalidad, que fueron los que procedieron a la detención del abogado fiscal señor Sancho, cuando la vista de la causa contra el señor Xammar. La detención obedece a que el Tribunal de la Sección primera ha apreciado que el delito, por el que están procesados los dos detenidos y el ex jefe superior de Policía señor Badía, es por atentado, y no por detención ilegal, y este procedimiento no admite la libertad provisional.

Un Consejo de guerra

BARCELONA, 2.—Hoy se ha celebrado un Consejo de guerra contra Juan Llanera, acusado de que en la noche del 6 de octubre estuvo ayudando a trasladar en una camioneta heridos de un lugar a otro. El fiscal pidió para el procesado la pena de seis años y un día de prisión.

* * *

BARCELONA, 2.—Espontáneamente se ha presentado a la Brigada de Investigación Social, Evaristo Bartrina Prat, que está complicado en los sucesos revolucionarios del 6 de octubre.

DE PROVINCIAS

Andalucía

CADIZ, 2.—Han sido detenidos Francisco Piñero, participante en el atraco cometido anoche, y sus cómplices José García Fuentes y una mujer apellidada Sedano.

SEVILLA, 2.—El Ayuntamiento ha acordado solicitar del ministro de la Gobernación que no sea trasladado a Ciudad Real el suboficial de la Guardia civil señor Rebollo, que ha realizado una gran labor en el puesto de la Macarena.

—Los alumnos del sexto año de Medicina han salido en viaje de estudios para Marsella, Milán, Ginebra y París.

Aragón

ZARAGOZA, 2.—Una muchacha de catorce años, llamada Manuela Madrid, a quien sus padres, residentes en Chelva, habían vendido a unos titiriteros, ha sido detenida en Alcañiz, ha donde había huído después de quitar 50 pesetas al director de la compañía.

Castilla la Nueva

CIUDAD REAL, 2.—En las obras de desviación de la línea férrea directa a Badajoz se ha hundido un puente y han resultado un obrero muerto y tres heridos.

Extremadura

BADAJOZ, 2.—En Fregenal de la Sierra un grupo de cien yunteros penetraron en una finca de don Feliciano Sánchez Barriga y comenzaron a roturarla sin autorización del dueño.

Galicia

VIGO, 2.—Ha llegado un ingeniero de la Dirección de Telecomunicación para estudiar la instalación de una estación radioeléctrica, en sustitución de la suprimida en Finisterre.

Valencia

VALENCIA, 2.—La Diputación ha designado a tres gestores para estudiar un plan de cultivo del aguacate en la vega valenciana.

Más representación a los campesinos rusos

MOSCU, 2.—Los campesinos rusos parece que van a tener una participación mayor en la política, como consecuencia de las medidas que se están estudiando por el Congreso de la Unión Soviética para la igualdad de representación de trabajadores y campesinos.

Según las leyes electorales en vigor actualmente, la población industrial tiene aproximadamente tres veces más representantes en el Congreso de la Unión que la población rural. Hay 28 millones de afiliados en las uniones laboristas en la U. R. R. S.

Molotov dijo al Congreso que ahora hay 78.000.000 de campesinos, incluyendo los de las granjas de cultivo colectivo; 5.265.000 en granjas del Estado y una población rural de 37.000.000 que poseen granjas individualmente. Prácticamente, todos los miembros de estos grupos, más de 18 son actualmente electores. Por consiguiente, concediendo a todos estos campesinos igualdad de derechos con los trabajadores del Estado, equivale a dar a los agricultores predominio en todos los Congresos de la Unión.—**Associated Press.**

Asistencia a partos
SANATORIO "SANTA ALICIA"
DIRECTOR: DOCTOR VITAL AZA. MADRID

Tres mil personas en la peregrinación al Pilar

Zaragoza tributó ayer un gran recibimiento a los peregrinos

El señor Pemán pronunció un discurso sobre la mediación universal de la Virgen

ZARAGOZA, 2.—En el rápido de Madrid y en numerosos "autocars" ha llegado esta tarde el mayor contingente de la Peregrinación nacional al Pilar, para la que se han inscrito más de tres mil peregrinos. En el tren han llegado la Comisión organizadora, el director espiritual de la peregrinación, don Emiliano Segura, hermano del Cardenal del mismo apellido. También han llegado don José María Pemán, conde de Rodezno, el señor Lamamié de Clairac, condesas de Padua y Pigo, conde de Xeifar, marquesa de Hinojares, marqueses de Lemus, Figueroa, Prado, San Feliu y San Andrés. Con la Peregrinación ha venido el director de la entidad organizadora, que ha manifestado su propósito de establecer un Círculo en Zaragoza y quien procurará además, de acuerdo con las autoridades eclesiásticas, restablecer la antigua Hospedería del Pilar, para albergar a los peregrinos enfermos, de igual modo que se hace en Lourdes.

Entre los peregrinos ha llegado una familia de Asturias que perdió a uno de sus miembros en el movimiento revolucionario. Con ella ha venido una señorita que perdió un brazo a consecuencia de unas heridas que recibió en uno de los tiroteos ocurridos en Oviedo.

Después de la llegada de los peregrinos a la estación de Madrid, donde se les tributó una gran acogida, fueron recibidos por la Junta local de Peregrinaciones, Junta de Caballeros del Pilar y de Señoras de la Corte de Honor, Padres de Familia y otras Asociaciones católicas, aquéllos se dirigieron inmediatamente al templo del Pilar, donde tuvo lugar el saludo a la Virgen de toda la Peregrinación, cantándose una Salve y el himno a la Virgen del Pilar. La capilla estaba profusamente iluminada.

Todos los hoteles están repletos de viajeros y muchos han tenido que rehusar peticiones de alojamientos.

Velada literario-musical

A las seis y media de la tarde se celebró en el Frontón Cinema la velada literario-musical en honor de la Virgen. Presidía el secretario de Cámara, don Ignacio Bersabé, en representación del Prelado, con los señores Pemán, Comín, conde de Rodezno y don Emiliano Segura, consiliario de la Peregrinación, así como el concejal don Carlos Navarro, en representación del alcalde. Daban guardia de honor dos parejas de la Guardia municipal en traje de gala.

El señor Bersabé saludó a los peregrinos en nombre del Prelado. A continuación, una banda de música interpretó unas composiciones musicales.

Después se dió lectura a las tres poesías premiadas en el concurso nacional organizado con motivo de la Peregrinación, y el señor Pemán pronunció una conferencia, que fué interrumpida frecuentemente con grandes ovaciones, sobre el dogma que hay tendencia a declarar, acerca de la mediación universal de la Virgen. En brillantísimos párrafos expuso los tres objetos de la Peregrinación: de acción de gracias a la Virgen del Pilar, por haber librado a España de los horrores de la revolución; de expiación, porque todos estamos obligados a reparar ante el Altísimo las faltas que cometemos constantemente, y de súplica a la Virgen para que siga protegiendo a España, como lo ha venido haciendo hasta ahora.

Al terminar el señor Pemán fué ovacionado.

Terminó el acto cantando los peregrinos el Himno a la Virgen y dándose vivas a la Virgen y a España.

A las once de la noche dió comienzo la ceremonia de la Noche Santa en el templo del Pilar, con enorme concurrencia. Los peregrinos permanecerán en él toda la noche, y a las doce se dirá una solemne misa por privilegio pontificio.

En estas ceremonias luce un enorme cirio en el centro, que representa a España, y a su alrededor hay otros 50 cirios más pequeños, que representan las provincias españolas, los cuales han sido traídos por los peregrinos que vienen de Toledo.

DE EXTRANJERO

Europa

ATENAS, 2.—La Prensa anuncia que, según se declara en los círculos competentes, es completamente inexacto que el Gobierno haya entablado negociaciones con la oposición para obtener el apoyo en el Parlamento, a cambio de decretar la ley Electoral proporcional.

BELGRADO, 2.—Ha habido tumultos graves en la parte céntrica de la ciudad y 800 estudiantes de la Universidad se encerraron en ella, amenazando con no salir de allí hasta que sus compañeros, que están en los campos de concentración de Vishezicad, sean puestos en libertad.

Las fuerzas de Policía rodean la Universidad y los estudiantes desde dentro arrojaron muebles y demás objetos por las ventanas. Uno de los policías hizo fuego y mató a Mirka Srzentitzh, hermano de Vasa, escritor renombrado de cuestiones económicas.

Los estudiantes se hicieron fuertes en los pisos superiores y por fin enviaron tres emisarios a parlamentar con la Policía. Los emisarios fueron detenidos y esposados a la vista de sus compañeros.

Durante toda la noche la Policía tuvo sitiada la Universidad, donde se encontraban los estudiantes que habían logrado hacerse fuertes en el segundo piso, levantando barricadas. La Policía les invitó a salir, y como no accedieran se les ha cortado la luz y el agua, no permitiendo tampoco que se les lleve víveres. Ayer fueron detenidos 200 estudiantes. Según informes del rector de la Universidad, el profesor Gaja ha presentado la dimisión.

BELGRADO, 2.—El estudiante muerto en las colisiones de ayer en la Universidad ha sido enterrado hoy. Solamente asistió la familia. Algunos estudiantes quisieron efectuar una manifestación, pero la Policía los dispersó, dando una carga.

GINEBRA, 2.—La Organización Americana del Trabajo, por conducto de su representante en la Oficina Internacional del Trabajo, anunció semioficialmente que William Greene, presidente de la Confederación Americana del Trabajo, sería el miembro laborista en la organización internacional.—**Associated Press.**

PECS (Hungría), 2.—Después de veintinueve horas de negociaciones, los mineros que se habían enterrado a sí mismos en las minas, han dado por terminada la huelga y han vuelto a sus casas.

Se ha llegado a un acuerdo, mediante el cual los mineros obtendrán un aumento de 10 por 100 en sus jornales; además, serán readmitidos los trabajadores que fueron despedidos después del arreglo hecho en 26 de noviembre último. El trabajo se reanudará el próximo lunes.—**Associated Press.**

PRAGA, 2.—La Asamblea del partido populista celebrada en Pilsen ha aprobado una moción afirmando que, antes de convocar a elecciones, el Gobierno debe terminar su abundante programa de trabajo.

SAARBRUCKEN, 2.—La suspensión de algunos de los periódicos nazis que circulaban en el territorio del Saar, ha sido levantada por la Comisión de Gobierno del Saar, por haber pasado ya el plebiscito. Los periódicos que volverán a publicarse, incluyendo los de Hitler, son: "Voeokisch", "Beobachter", los de Goebbels: "Angriff" y el "Saarfreun", órgano de la Liga Sarrense unpreso en Berlín, que había quedado suspendido desde 1923.—**Associated Press.**

VARSOVIA, 2.—Comunican de Gotborg que el ministro de Polonia en Estocolmo, de paso por la ciudad, ha anunciado a la Prensa local que en el próximo mes de mayo se inaugurará una línea regular aérea entre Gdyna y Malmos.

América

FLEMINGTON, 2.—El fiscal Wilents reanudó su interrogatorio contra Samaor, que declaró haber visto a un hombre y una mujer, muy parecidos a Isidor Fisch y a Violet Sharpe, con un niño en brazos, en un tranvía en Nueva York la noche del secuestro, acompañados de otro individuo.

Wilents manifestó que había observado lastimosas contradicciones en algunas partes del testimonio y pidió que se hiciera una investigación acerca del pasado del testigo.—**Associated Press.**

Oceanía

WELLINGTON, 2.—El famoso volcán Ngauruhoe ha entrado en erupción violenta. La humareda se eleva a más de mil metros. A la erupción precedió una terrible tormenta con rayos y truenos.

Afortunadamente, no se registran víctimas ni daños a la propiedad.—**Associated Press.**

Ciento once pueblos bloqueados en Burgos

El río Arlanzón está helado. En varios lugares de León la nieve alcanza tres metros de altura

TAMBIEN SE DA POR PERDIDA EN VALENCIA LA COSECHA DE ALMENDRAS

BURGOS, 2.—En la provincia de Burgos han quedado sin comunicación 111 pueblos. De los 53 términos municipales, ninguno ha escapado de los efectos del temporal, que ha ocasionado grandes daños. Unicamente está comunicada la capital, por telégrafo, con las cabezas de partido y pueblos importantes de la provincia. Constantemente llegan al Gobierno civil numerosas peticiones de obreros para restablecer las comunicaciones.

En la capital ha cesado de nevar, pero de los tejados caen grandes bloques de hielo con peligro para los transeúntes.

El río Arlanzón se ha helado. El avituallamiento de los 1.800 presos del penal se ha hecho con mulos, conducidos por soldados de Intendencia.

Esta tarde, a las dos, después de ocho días, han llegado los coches que hacen el servicio de viajeros de Madrid a Burgos y de Madrid a Irún. Es la única carretera que está expedita.

Grandes daños en la cosecha de almendras

VALENCIA, 2.—Salvo las zonas resguardadas de los fríos, que desgraciadamente son muy pocas, en todas las demás puede darse por perdida la cosecha de la almendra. Los daños son considerables, tanto en los pueblos de la ribera del Júcar como en los de las provincias de Alicante y Castellón.

Muertos por el frío

ZAMORA, 2.—En las afueras de la capital, en el sitio conocido por Fuente del Dornajo, fué encontrado el cadáver del mendigo Manuel Jubero Romero, mudo, de sesenta años, que pereció de frío.

* * *

VALENCIA, 2.—En un descampado de Gandía ha aparecido muerto de frío Francisco Catalán. Era sordomudo y muy aficionado a la bebida. Se cree que en la noche última estaría embriagado y sufriría una congestión a causa del frío.

Comunicaciones restablecidas

BILBAO, 2.—Hoy han quedado abiertas al tráfico todas las carreteras de la provincia, menos la de Orduña, que continúa cerrada por la nieve. Los autobuses circulan con normalidad, salvo por este último punto.

Diez horas para recorrer ocho kilómetros

LEON, 2.—Ha mejorado la temperatura. La capital sigue incomunicada con Riaño y, en general, con toda la zona montañosa.

En los pueblos de Viadangos, Casares, Cubillos y Mirlaro la nieve alcanza tres metros de altura. De estos lugares llegaron algunos hombres para buscar pan. Tardaron diez horas en recorrer unos ocho kilómetros.

En Luguerón murió el padre del médico de Garrafe. Para avisar al hijo salieron cinco vecinos, que recorrieron, entre el viaje de ida y el de vuelta, sesenta kilómetros por la montaña y por lugares en los que la nieve llegó a alcanzar tres metros de altura. Tardaron unas veinticuatro horas.

Requisan en Uruguay los medios de transporte

SE HA ESTABLECIDO LA CENSURA

MONTEVIDEO, 2.—El Gobierno ha requerido los aeroplanos particulares, los automóviles, 600 caballos y otros vehículos, con el fin de tenerlos listos para el momento en que sea necesario utilizarlos contra los rebeldes.

Ha comenzado la censura.—**Associated Press.**

* * *

MONTEVIDEO, 2.—Noticias oficiales anuncian que las fuerzas fieles al Gobierno han capturado cerca de Rosario una treintena de rebeldes y se han apoderado de armas y municiones.

Veintiún pescadores de Ferrol, ahogados

FERROL, 2.—Se ha confirmado el naufragio de la lancha que salió de este puerto últimamente cuyo paradero se desconocía. Se han ahogado los veintiún tripulantes. Hoy se han celebrado misas en sufragio de las víctimas y se ha iniciado una suscripción en favor de sus familias.

Disturbios antisemitas en un pueblo de Argelia

EMPEZARON POR UNA RIÑA DE BORRACHOS

SETIF (Argelia), 2.—Ha habido tumultos antijudíos durante la noche, como resultado de rumores que circularon acerca de que un soldado árabe había sido muerto por un policía judío en una pelea habida en un café.

Una multitud de árabes, en actitud tumultuosa, ha roto los cristales de algunos cafés y tiendas, propiedad de judíos.

Las autoridades enviaron fuerzas de tropa y policía, y finalmente pudo restaurarse el orden.

Los disturbios tuvieron su origen en una reyerta ocurrida en un café entre gente bebida. Entre ellos había algunos americanos y números de tropa. La Policía intervino para imponer el orden. Uno de sus miembros fué arrojado por una ventana, y entonces sonó un disparo, que ocasionó la muerte del soldado árabe.—**Associated Press.**

* * *

SETIF, 2.—Se han registrado en esta ciudad incidentes que han revestido cierta gravedad.

Grupos de indígenas han atacado anoche a las fuerzas de Policía que patrullaban en el "barrio reservado". Un tirador y un agente de Policía resultaron muertos.

Las fuerzas se vieron obligadas a replegarse, sin dejar de hacer frente a sus agresores y se encerraron en un puesto de Policía. Este fué asaltado por los indígenas, y otro agente resultó gravemente herido.

A continuación, los revoltosos recorrieron la ciudad destrozando los escaparates de varios almacenes

En mayo la canonización de Tomás Moro y Fisher

ROMA, 2.—El Papa ha dado su aprobación al acuerdo de la Congregación de Ritos celebrada el martes, favorable a la canonización de los Beatos y mártires Tomás Moro, canciller inglés, y Cardenal Fisher, Obispo de Rochester. El día 10 de febrero se leerá en presencia del Pontífice el decreto que reconoce el martirio. También se leerá otro decreto en el que se declarará, seguramente, poderse proceder a la santificación.

Terminada la misión de la Congregación de Ritos, el Papa convocará dos Consistorios para pedir el parecer del Sacro Colegio y del Episcopado. La canonización tendrá lugar en mayo próximo, y al acto concurrirán muchos peregrinos ingleses.—**DAFFINA.**

La bendición del Cordero Pascual

ROMA, 2.—Esta mañana se ha celebrado, con arreglo al rito de la Purificación, la presentación al Pontífice de los cirios bendecidos por los eclesiásticos romanos. La ceremonia se celebró en la Sala del Consistorio con asistencia de los familiares del Papa. El Maestro de Casa de los Palacios apostólicos ofreció al Pontífice un artístico cirio. Además le hizo entrega de una reproducción en bronce del medallón de las nuevas imágenes impresas en el Cordero Pascual, que el Papa bendecirá en breve.

El medallón reproduce las imágenes de los diez Santos últimamente canonizados. En la fabricación del Cordero Pascual se han empleado 500 kilos de cera virgen. La última vez que el Papa bendijo el Cordero Pascual fué el 28 de diciembre de 1930.—**DAFFINA.**

NOTICIAS DE ULTIMA HORA

El acuerdo entre Francia e Inglaterra

LONDRES, 2.—Inglaterra ha coincidido con Francia en que se abandonen las cláusulas del Tratado de Versalles; han reconocido el rearme de Alemania y la necesidad de que este país vuelva al seno de la Sociedad de las Naciones.

Se afirma que Francia ha conseguido que Inglaterra prometa firmar el Pacto del Danubio, para asegurar la independencia de Austria, así como también el Pacto de Locarno y un nuevo Pacto aéreo defensivo.

Este pacto aéreo sería firmado por Alemania, Italia, Bélgica, Inglaterra y Francia, y por él se obligarían dichas naciones signatarias a venir inmediatamente en ayuda de cualquiera de estos países, caso de ser objeto de un ataque aéreo.

Se asegura que una de las condiciones exigidas por Francia para abandonar las cláusulas del Tratado de Versalles es la celebración de una reunión general de desarme bajo los auspicios de la Sociedad de Naciones, que implicaría la vuelta de Alemania a este organismo.

La desmilitarización del lado izquierdo del Rhin continuaría, sin embargo, porque Francia lo exigiría.

Se dice que el pacto aéreo será firmado por Francia e Inglaterra y que los demás países serían invitados a firmarlo también, prescindiendo de si Alemania desea asociarse al pacto o no.

"Por ahora—dijo Laval—ya estamos de acuerdo en cuanto a las líneas generales de estos acuerdos comunes. Sólo faltan algunos detalles y la redacción de una declaración, para dar término a nuestras conferencias."

Las entrevistas Laval y Flandin y las personalidades inglesas que colaboran con ellos para asegurar la paz de Europa no terminarán hasta esta tarde probablemente, que se espera se haga público un comunicado.—**Associated Press.**

Consejo de ministros

LONDRES, 2.—El Gabinete inglés se ha reunido esta mañana para examinar las diversas cuestiones que han sido planteadas ayer en el curso de las conversaciones habidas entre los representantes franceses e ingleses.

En los círculos oficiales ingleses se concede una importancia excepcional a esta reunión.

En efecto, es la primera vez que desde que Inglaterra abandonó el patrón oro se celebra un Consejo de ministros durante el "week-end".

La cuestión monetaria

Flandin ha sido invitado a pasar el fin de semana en casa de Sir Gomer Berry, y se cree que entre otros concurrirán para festejarle el canciller del Exchequer Neville Chamberlain.

El rumor de que Flandin aprovechará esta ocasión para plantear a Chamberlain la cuestión de unir a la libra con el franco ha sido desmentido en los círculos oficiosos. Lo había publicado el "Daily Telegraph". La posición del Gobierno inglés sobre este asunto ha sido ya definido con toda claridad. El criterio del canciller es de que no se puede intentar la estabilización mientras exista la actual divergencia entre el dólar y el franco. Como preliminar para dar ese paso es preciso esperar a que el nivel de los precios varíe lo suficiente para corregir dicha divergencia.

Ordenes terminantes contra el juego

Como consecuencia de las recientes órdenes dadas por la Dirección general de Seguridad, por las que se prohiben los juegos de envite y azar, los agentes de la Comisaría del distrito del Centro en diversos establecimientos de su demarcación, detuvieron anoche a veintiséis individuos, la mayoría de los cuales jugaban al "pocker".

En vista de ello, el jefe superior de Policía reiteró a todos los comisarios de Madrid las terminantes órdenes dadas para que de ninguna manera se tolere en círculos, cafés, bares y tabernas se juegue a otros juegos que no sean la "brisca", el "tute", el "tresillo" y el "mus", no "ilustrado".

A los que contravengan estas disposiciones, se les impondrá una multa y se pasará un tanto de culpa al Juzgado.

Concha Espina embarca para Lima

NUEVA YORK, 2.—Concha Espina embarcó hoy en el "Santa Clara", para Lima.—**Associated Press.**

Fallece el general que derrotó a Rumania

GOERLITZ (Alemania), 2.—El teniente general conde Eberhard von Schmittow murió hoy a la edad de setenta y tres años.

Era uno de los amigos más íntimos y fieles del ex káiser.

En algunos intervalos actuó como mariscal de la Corte del ex káiser en Doorn.

En la gran guerra mandó varias divisiones en el frente oriental y en el occidental, derrotando a Rumania en la batalla de Aoutow, en 1916.—**Associated Press.**

Acuerdo cultural entre Italia y Austria

ROMA, 2.—Hoy, en el Palacio de Venecia, el señor Mussolini y el secretario de Estado austríaco de Instrucción, señor Aique, han firmado un acuerdo cultural ítalo-austríaco.

Después de la firma del acuerdo, el señor Tertner expuso su agradecimiento más caluroso a la eficaz iniciativa y amplia concepción a las que se debe el citado acuerdo cultural y a la amplia generosidad que permite la construcción de la nueva sede del Instituto austríaco de Cultura en terreno particularmente hermoso como el que se le ha concedido en el valle de Giulia.

Añadió el orador que ocnstituyendo el acuerdo cultural recién firmado feliz pareja con los pactos económicos concertados, ello constituye el punto espiritual que ha de unir para siempre y con más intimidad a dos antiguas civilizaciones.

No le dejan entrar en Inglaterra

PARIS, 2.—El diputado comunista señor Marcel Cantin, que se proponía hacer una información para el diario "L'Humanité" de las conversaciones que tienen lugar en Londres entre los ministros franceses e ingleses, no ha podido desembarcar en Dover por haberlo prohibido las autoridades inglesas.

Un nuevo curso del I. S. O.

Veinte plazas de alumnos internos y veinte de externos

Se les abonarán viajes y ocho pesetas diarias

Admisión de solicitudes hasta el 20 de febrero

El Instituto Social Obrero (I. S. O.) comenzará un nuevo curso el 11 de marzo. Durará hasta el 30 de abril y durante él se explicarán, como en periodos anteriores, las asignaturas de Apologética, Doctrina social católica, Legislación social, Técnica de la propaganda, Historia de las doctrinas sociales, Organización sindical e Historia de la Civilización.

Se abre un concurso para proveer veinte plazas de alumnos internos y veinte de alumnos externos.

Serán admitidos como solicitantes los obreros españoles mayores de diecisiete años y menores de veintiséis.

A los alumnos internos se les abonarán los gastos de viaje y estancia durante el curso, más una indemnización de ocho pesetas diarias por los jornales que dejen de percibir.

En las instancias harán constar los solicitantes: nombre y dos apellidos edad y fecha de nacimiento, profesión domicilio; nombre, dos apellidos y profesión del padre o persona que le represente; empresa o patrono a quien presta sus servicios, organización sindical a que pertenece, personas—con indicación clara de nombre y apellidos, dirección y profesión o cargo—que proporcionarían referencias de los interesados, y cuantas circunstancias puedan constituir méritos especiales, como haber solicitado plaza en cursos anteriores, conocer idiomas, haber hablado en público o escrito artículos periodísticos, haber asistido a cursos o cursillos de otras entidades de formación social práctica sindical, etc., etc.

Se advierte a los concursantes que se considerarán como no presentadas las solicitudes en las que no se conteste a todas y cada una de las preguntas anteriormente consignadas.

El plazo de admisión de solicitudes termina el día veinte de febrero próximo.

Las instancias deben dirigirse a la Secretaría del Instituto Social Obrero, O'Donnell, 24, Madrid.

Invitan a conmemorar el 6 de febrero

PARIS, 2.—El Frente Nacional ha publicado un comunicado en el cual, después de invocar el derecho que tienen todas las Ligas que contaron muertos entre sus miembros el día 6 de febrero del año pasado, a desfilar piadosamente en el aniversario, invita a la población de París a colocar flores durante el 6 de febrero en la fuente situada al Sur de la Plaza de la Concordia.

El comunicado termina diciendo que en el caso de que la neutralización de la Plaza de la Concordia no fuera acordada, las Ligas dejan al Gobierno la responsabilidad total de los acontecimientos que pudieran desarrollarse.

POR 50 PESETAS
VEAN NUESTRO GRAN DE PROPAGANDA
(Vale doble). Hay en todos colores y tallas. NO DEJEN DE VER NUESTRA LIQUIDACION.
CASA SESEÑA. Cruz, 30. Filial: Cruz, 23.
LA 1.ª DE ESPAÑA EN CAPAS

MUNDO CATOLICO

Muere el padre Echevarría

En la Residencia de los Padres Trinitarios, de Madrid, falleció ayer, a los sesenta y nueve años de edad, el Padre Juan de la Santísima Trinidad Echevarría y Arrieu, que había sido Definidor general de la Orden y fundador de la Residencia madrileña.

El Padre Juan de la Santísima Trinidad, que llevaba cincuenta y tres años de vida religiosa, se distinguió siempre por su afición al estudio de las ciencias eclesiásticas, en las que conquistó una gran personalidad. Su muerte ha sido edificante, rodeado de todos los compañeros de hábito. Recibían nuestro pésame la Orden Trinitaria y la familia del finado.

Motores Siemens
Los mas conocidos

Noche sin descanso
Detener la TOS
no es suficiente
¡HAY QUE CURAR la causa!
Solo el JARABE FAMEL, medicación completa al Lacto-creosoto soluble, calma la tos, desinfecta, cicatriza, vitaliza y reconstituye las mucosas y los bronquios. Adoptado por los Médicos e Hospitales del Mundo entero.
JARABE FAMEL
PRECIO P.ª 4.º IMP. COMPT.

¡POTENCIA-MAXIMA ECONOMIA!
DIESEL CATERPILLAR
QUEMAN FUEL-OIL. ARRANQUE PERFECTO SIN ELECTRICIDAD NI AIRE. NO REQUIERE CAUDAL DE AGUA NI MEDIO AUXILIAR ALGUNO
ALBERTO MAGNO-RODRIGUEZ
ALMIRANTE LOBO, 2. SEVILLA
DEPOSITOS: SEVILLA, MADRID, CORDOBA, ZARAGOZA Y JAEN

Suplemento extraordinario

EL DEBATE

Domingo 3 de febrero de 1935

MADRID.—Año XXV.—Núm. 7.857 Domingo, 3 de febrero de 1935 CINCO EDICIONES DIARIAS Apartado 466.—Red. y Admón., ALFONSO XI, 4.—Teléfonos 21090, 21092, 21093, 21094, 21095 y 21096

Cómo quedan las colonias de Italia en Africa después de los acuerdos de Roma

La ocupación de parte del Tibesti, al Sur de Libia, da a los italianos el "control" de las caravanas del Centro de Africa. Desde la posición de Dar Elua, al Sur de Eritrea, Italia domina política, económica y estratégicamente el Estrecho de Bab el Mandeb y la Península arábiga. La participación en el ferrocarril de Addis Abeba supone el reparto de influencia en Abisinia entre Francia e Italia. Los italianos proyectan un ferrocarril translibiano hasta el Camerun. Aspiración a extender las colonias desde el Mediterráneo oriental hasta el Atlántico ecuatorial, a través del Africa del Centro

POSICIONES DEL MAR ROJO CONCEDIDAS A ESPAÑA POR UN ACUERDO HISPANO-ITALIANO, QUE NUNCA FUERON OCUPADAS

Laval

Mussolini acaba de instalarse en el ministerio de las Colonias. En ninguno de los ministerios italianos se da lugar a la rutina; en ninguno se encallece la sensibilidad con el hábito. Quedan los funcionarios, porque son necesarios para mantener la tradición, para exacto y pronto conocimiento de los asuntos; pero varían con frecuencia los directores de los departamentos.

Son regla fascista estos cambios. Se advierten más claramente en política exterior. Para cada Consulado, para cada Embajada, se elige al nombre más apropiado según circunstancias de momento y de lugar. No se atiende a intrigas, ni a gustos de diplomáticos y de cónsules, que pudieran quejarse de las desventajas de ciertos puestos y apetecer otros. Se atiende solamente a la tarea que es menester realizar. Así hemos visto en Tánger, por ejemplo, que, cada uno de los representantes de Italia que por allí han pasado, desde el advenimiento del fascismo, ha llevado una misión particular, la ha realizado y, cuando ha terminado, ha sido sustituido. La sustitución, en estos casos, ni es castigo ni es premio; es, simplemente, muestra de que la obra está conclusa, de que hay que dar lugar a otra, para la que será destinado un funcionario nuevo, y de que no se permite que la inercia, los intereses locales, el apego a las personas y a las cosas resten libertad al representante de la nación.

Mussolini se ha puesto al frente del ministerio de Colonias. Indicio, pues, de que algo termina y de que algo comienza. Termina la constitución del Imperio colonial italiano. El «duce» se encargará de decir lo que comienza.

Laval va a Roma

"Todos los compromisos internacionales de Italia—dice la «Azione Coloniale»—han sido cumplidos. Mussolini entra ahora en escena para abrir un nuevo capítulo de la historia de Italia en Africa."

Constancia de Italia en esperar, en reclamar y en ser ella misma

El último episodio de esa historia es el acuerdo franco-italiano de Roma. Nos proponemos señalar en estas notas cómo han quedado delimitados los territorios franceses e italianos al Este y en el interior de Africa. Procuraremos indicar también lo que valen las concesiones francesas. Los croquis que tienen ustedes delante les procurarán más fácil inteligencia de todo ello. Si pudiéramos extendernos más, señalaríamos el secreto de una larga gestión victoriosa. Y no renunciamos a hacer unas indicaciones brevísimas sobre el particular.

Mussolini ha querido, ante todo, poner en condiciones de vida a las posesiones italianas de Africa. Para ello, era necesario rectificar fronteras, porque, para seguridad de los territorios, eran menester ciertas posiciones estratégicas y, para independencia de la vida económica de las colonias, eran necesarios algunos mercados. El objetivo fué siempre ése. La táctica fué ésta.

La Italia fascista no es germanófila ni francófila. La Italia fascista es italiana y, por consiguiente «fara da se». El sagrado egoísmo patriótico ha inspirado al «duce». Cuando las otras dos grandes potencias continentales discutían, Mussolini ponía en práctica el tradicional principio de la diplomacia peninsular; observaba, se balanceaba, hablaba con las dos, a las dos atendía, unas veces la conversación duraba largo espacio con ésta y otras con aquélla; a ninguna se entregaba. De una «combinazione» feliz podía salir el arreglo de Africa; y de una «combinazione» ha salido.

Los franceses emplearon con los italianos una de sus reglas diplomáticas más características: alargar las negociaciones, entretener, aplazar... Los franceses suelen cansar de esa manera a los pueblos nerviosos y poco estables en lo interior. Esa estratagema es una de las que, por la que nosotros, los españoles, somos siempre vencidos en las pugnas diplomáticas con Francia. Pero Mussolini ha puesto al tiempo de su parte, y el tiempo lo ha consolidado; el tiempo ha ido trayendo a Roma, de la que él no se ha movido, al jefe del Gobierno inglés, al del alemán, a varios ministros franceses.

Su cantinela ha sido siempre la misma. Las reclamaciones africanas han sido reiteradas en todos los tonos por los ministros, por los representantes en lo exterior, por la Prensa italiana. Es de suponer que en Italia se conoce mejor que en parte alguna a Maquiavelo, y dice el secretario de Florencia que "la reclamación repetida confiere derecho".

El elemento primordial de la victoria ha sido éste: la constancia de Italia en esperar, en reclamar y en ser ella misma.

Pueden luego relacionarse estas negociaciones con las de 1900, franco-italianas también. Ahora ha sido un embajador extraordinario quien ha preparado el acuerdo, el señor De Jouvenel; entonces fué el señor Barrère. Sólo que en el acuerdo secreto de 1900 Tripolitania fué cambiada, digámoslo así, por Marruecos, mientras que ahora las concesiones francesas tienen por contrapartida una promesa.

Han ido estas cuestiones africanas enlazadas con otras cuestiones puramente europeas, como todos los arreglos generales en Africa. Es típico el franco-inglés de 1904.

Se llega, además, siempre en estos arreglos, a costa de alguien. Ahora le ha tocado a Etiopía.

Los cuatro puntos sobre que ha recaído acuerdo

El acuerdo africano entre Francia e Italia ha recaído sobre cuatro puntos:

Primero. Rectificación de fronteras al sur de Libia.

Segundo. Rectificación de fronteras al sur de Eritrea.

Tercero. Compartición de influencias en Abisinia.

Cuarto. Estatuto de los italianos en Túnez.

Mussolini ha reclamado este principio en el prólogo a la "Nuova Italia d'Oltramare»: «Mientras los territorios limítrofes no están sometidos a la ocupación o al control efectivo de las naciones protectoras, la línea arbitraria trazada sobre el mapa señala un límite de influencia y no una frontera, propiamente hablando. La frontera debe ser fijada de nuevo sobre el terreno. De aquí proviene el derecho, para aquella de las dos naciones que estableció primero su ocupación efectiva sobre el territorio confinante con el límite teórico, de tomar posesión de los puntos que estime necesarios para el mantenimiento de la seguridad o para la vida económica de las poblaciones que protege."

Territorios del N. E. de Africa, en que se asientan las colonias italianas

Italia quería, pues, coordinar los intereses estratégicos, económicos y de influencia, en sus posesiones africanas; dar unidad y fundamento sólido a todos aquellos territorios; ponerlos, en una palabra, en condiciones de vida independiente de otras colonias vecinas. Es el mismo caso de todas las posesiones españolas de Africa. Todas, absolutamente todas, se hallan mediatizadas por otras francesas. Dicho sea de paso solamente.

El territorio de Libia queda ampliado al Sur en 114.000 kilómetros cuadrados. Italia ha conseguido allí posiciones estratégicas, mercados y puntos de control e influencia. Comprende la nueva zona libica una buena parte de la cordillera de Tibesti. Se eleva ésta en algunos puntos a tres mil metros sobre el nivel del mar; hay sitios en ella en que es todavía sobrepasada esta altura. Quedan dentro del territorio italiano los importantes poblados de Auzu y Guezeti. La cordillera del Tibesti apenas ha sido explorada, y cunden sobre ella las mismas leyendas doradas que sobre otros montes africanos, antes de ser conocidos.

Lo indudable es que los puntos cedidos a Italia constituyen posiciones de defensa para Libia. La ventaja principal consiste, sin embargo, en que por allí pasan las caravanas que vienen a Libia del centro de Africa, o viceversa. Este camino de las caravanas se halla dominado por los montes Auzu y Guezeti, cerca de los cuales se asientan los pueblos así nombrados; también, que juntamente con las montañas son ahora italianos. Es evidente el aumento de capacidad económica de Libia y la independencia de la colonia en este mismo orden. Un caso exactamente igual hay a la otra parte del Sahara, a Occidente. Allí un inmenso territorio arenoso es español, y el mercado principal de que depende, las salinas de Iyil, son franceses.

El territorio cedido a Eritrea por la Somalia francesa es menos extenso. Pero es de más valor en lo comercial y en lo estratégico. La posición más al Sur, que Italia tenía en el mar Rojo era Assab, en lo interior del canal. En adelante tendrán una costa sobre el mismo estrecho de Bab el Madeb, y además la isla de Dumeira. La última posición italiana, al Sur del mar Rojo, es ahora Dar Elua, justamente enfrente de la isla inglesa de Perim.

La participación de Italia en el capital del ferrocarril de Chibuti a Addis Abeba, será de 20 por 100. Un acuerdo parecido al francoalemán en Marruecos en los primeros años del siglo. No han dado nunca buenos resultados estos condominios. Pero Italia no desespera de poseer un día la Somalia francesa. Al dar cuenta de los resultados de las negociaciones, y refiriéndose a este punto, dice el «Corriere della Sera»: «Il resto verrà col tempo.»

Italia, además, puede hacer de la posición que ahora se le ha cedido en el Estrecho, la de Dar Elua, un puerto de salida para Abisinia.

Los italianos que nazcan en Túnez hasta 1965, conservarán la nacionalidad. A partir de 1945, los italianos que quieran pueden elegir la nacionalidad francesa. Serán mantenidas las Escuelas italianas hasta 1955. Tal es la concesión de Italia.

Todos consideran el acuerdo como definitivo. Hay, sin embargo, en un punto que puede ser semillero de conflictos: el condominio que se dibuja sobre Abisinia. A no ser que se piense en un próximo reparto de este país, en el que por cierto se advierten ahora los mismos incidentes que ocurrían en Marruecos a fin de siglo.

El translibiano

Los italianos han anunciado varias veces la construcción de un ferrocarril a través de Libia. Es el proyecto ferroviario nacional de gran potencia africana. Francia quiere el transsahariano; Inglaterra el transafricano, de El Cairo al Cabo. En el discurso inaugural de la Feria de Trípoli, de 1931, dijo Mussolini: "Es necesario desviar de otras salidas europeas las inmensas zonas productivas del interior de Africa. La victoria pertenecerá al que llegue el primero." Ni Francia ha asentado todavía los railes del transsahariano, ni Italia los del translibiano. Pero la rivalidad latente existe, si es que, a la postre, todos estos proyectos no quedan reducidos a una red internacional, con participación de todas las grandes potencias africanas.

Los 144.000 kilómetros cuadrados cedidos a Italia al Sur de Libia, en la cordillera del Tibesti

Los proyectos de Italia consistían en que el translibiano llegara al Camerún, en bandolera sobre el corazón de Africa, desde el Mediterráneo oriental al Atlántico del Ecuador. Tal vez el comienzo de esta red italiana sea la desviación del ramal del ferrocarril abisinio, en cuyo capital desde ahora participa, hacia la nueva posición de Dar Elua.

La observación de Mussolini en la Feria de Trípoli es elemental, y puede aplicarse a otras comarcas africanas. El Marruecos español del Norte va a quedar reducido a una isla, si los ferrocarriles de la banda occidental de Africa van a morir en puertos de Argelia o en Tánger.

Se asoman los italianos, desde ahora, al Estrecho de Bab-el-Mandeb y vigilan, desde allí, la península arábiga, con la que aumentan cada año sus relaciones comerciales y en la que se fraguan los movimientos que de vez en vez sacuden al mundo islámico.

Tienen, pues, provechosa finalidad comercial, estratégica y política las posiciones logradas. No terminan, ciertamente, ahí las pretensiones de Italia; pero son un paso dado en firme, que puede servir de punto de apoyo para el siguiente. Recuérdese lo que dice el «Corriere»: "Lo demás vendrá con el tiempo."

Y lo demás, para esta nación joven y pujante, puede ser la ampliación de su influencia y de su dominio en el centro de Africa, la intervención cada vez mayor en la península arábiga y el incremento de intereses en el Mediterráneo occidental.

Territorios del Mar Rojo que pudieron ser españoles

Por cierto que en estos parajes del mar Rojo hay posiciones que estuvieron a punto de ser españolas de hecho y que lo fueron de derecho durante algún tiempo. "El marqués de Vega de Armijo—dice Torres Campos en «Estudios geográficos», tenía un convenio ventajoso para España hecho; pero cambió el Gobierno, y el nuevo ministro de Estado, conservador, miró con malos ojos y dejó fracasar, sólo por ser obra de su antecesor, el proyecto. Cuando con buen deseo se han renovado las tentativas, ya no era posible adquirir territorios como los de Xeick-Said y Tadyura, que un día se nos ofrecieron."

Databa de mucho antes el intento de establecer en el Mar Rojo una base para los barcos que hacían la travesía hacia las colonias españolas de Asia y Oceanía. Se reanudaron también, mucho después, estos proyectos, siendo presidente Moret. Nunca se llevó a cabo el desembarco ni la ocupación. Se hizo la proposición por primera vez en 1834, varios años antes de que Inglaterra se estableciera en Aden. La última, en fin del siglo, cuando el reparto de Africa estaba casi acabado o, al menos, cuando todas las potencias se hallaban ya ambiciosamente vigilantes.

Casi todos los que aluden a este episodio de nuestra historia diplomática y colonial achacan la culpa del fracaso, o a las guerras civiles que nos dividían y entorpecían la unidad de dirección en lo exterior, o a los cambios de Gobierno.

Las disensiones políticas intestinas y la consiguiente inestabilidad gubernamental han ocasionado, en efecto, esa ausencia de criterio y esa falta de dirección y de decisión que se advierte en la política colonial española. Mas las concesiones en el Mar Rojo iban condicionadas a la adhesión de España a la Triplice, por mediación de Italia. No está todavía muy claro este episodio de la política exterior de España. Es, sin embargo, cierto que el 13 de diciembre de 1887 ratificó el Gobierno italiano un acuerdo por el que se nos cedían una estación naval y un depósito para carbón en el Mar Rojo, en Ras Garibal y en Ras Marcaua, que el 20 del propio mes fué el arreglo aprobado por el Gobierno de Madrid, que partió una Comisión italo-española para tomar posesión y fijar límites, pero que nunca desembarcó.

Pocos fueron los que en España se enteraron del incidente. Como fueron pocísimos los que supieron que España había estado comprometida en la Triplice.

Triángulo cedido a Italia, hasta la desembocadura del Mar Rojo

Unidad interior, presencia en Europa e ilusión imperial

El ideal africano no ha sido inventado en Italia por el fascismo; pero la idea imperial es fascista.

Italia enderezó sus miras hacia Africa, luego de constituída la unidad nacional. Llegó tarde al reparto, mas aprovechó las contingencias de la política europea y se valió, como siempre, de su situación privilegiada en el continente, en medio de dos grupos de fuerzas rivales. Ahora mismo, en los acuerdos de Roma, ha utilizado Italia, en beneficio propio, esta rivalidad. En muchos puntos de política exterior el fascismo no ha hecho más que seguir las indicaciones trazadas por Crispi.

Pero el fascismo ha dado unidad política al país, ha imbuído por varios medios de propaganda la idea colonial en los italianos y ha movilizado todos los sentimientos nacionales en favor de la creación de un Imperio.

Hemos dicho sentimientos, porque ellos son los que dan brío y pujanza a las decisiones; ellos solos los que determinan la acción. La acción, en fin de cuentas, no es más que la etapa final del desarrollo de un sentimiento. Pero los sentimientos no se improvisan ni se crean de la nada; es menester, para constituir uno nuevo, contar con los que ya existen en potencia o en acto, contar con las fuerzas vitales del organismo nacional. Por eso el constante recuerdo fascista del Imperio romano.

El fascismo considera que nada de lo que cayó dentro del orbe romano en la antigüedad le es ajeno. La pretensión es audaz, pero es cierta y es sentida con serena gallardía por los directores de la Italia nueva. De aquí la pluralidad de sus ambiciones en todo el litoral mediterráneo y más allá. De aquí también esa política sagaz de conseguir en cada momento lo que sea posible, sin renunciar al resto, y esa confianza, fundada o en el aire, de que otras naciones descaecen y degeneran mientras la Italia fascista se rejuvenece y asciende y de que Italia ha de heredarlas y sucederles. «Il resto verrà col tempo.» Pueden lograrse o no estas aspiraciones, mas por de pronto constituyen una fuerza auténtica.

Mussolini

Una vista de las escarpaduras de la cordillera del Tibesti, en el Centro de Africa

Es claro que negociaciones de esta índole no serían tan fáciles y aun serían imposibles si no fueran entreveradas y estrechamente relacionadas con otras puramente europeas. Así ha ocurrido siempre en los acuerdos africanos.

Y con ello quedan señaladas las causas principales del éxito de Italia en lo exterior: unidad política dentro de las fronteras, presencia en otras cuestiones exclusivamente europeas e ilusión imperial.

Santos FERNANDEZ

EL PROFESOR.—Tú, recita la primera lección de Historia.
EL NEGRITO.—"Nuestros antepasados, los galos..."
EL PROFESOR.—No, idiota, ahora nuestros antepasados son los romanos.

PARA ENTERRAR LAS VIEJAS RIVALIDADES

—¿Corbata blanca y camisa negra, o camisa blanca y corbata negra?

ÍNDICE BIBLIOGRÁFICO

"Lo que vi en Rusia", por don Eloy Montero

Un excelente y documentado libro sobre el "experimento económico y social" de los soviets

ELOY MONTERO, catedrático de la Universidad de Madrid: "Lo que vi en Rusia". Precio 5 pesetas.

El lector recordará una interviú publicada en EL DEBATE, al volver de Rusia el señor Montero. Aquéllas eran las primicias de este libro. Pero la interviú de una columna se ha extendido a 412 páginas, cuajadas de información de primera mano, y referencias de ilustres viajeros y estadistas que han visto también con sus propios ojos la Rusia soviética.

Como profesor de Derecho, el autor ha enjuiciado también la realidad jurídica de un país en que el individuo y sus derechos han sido anulados; y como sacerdote, ha podido apreciar ciertos aspectos morales y sociales, que otros viajeros pasan por alto.

Pos eso su libro, aun viniendo después de tantos como se han escrito sobre Rusia, tiene un interés particular. No sólo son cosas vistas, sino interpretadas por un hombre preparado personal y documentalmente. No es posible resumir la multitud de apreciaciones y hechos esparcidos por los treinta y tres capítulos de la obra. Tal vez para muchos de nuestros lectores les interesarán más los que tratan de la educación, el matrimonio, la religión, el orden moral; pero el señor Montero, como hombre de su tiempo, sabe muy bien que a todos inquieta sobremanera el «experimento económico y social» de Rusia. Las caucas de la revolución rusa nos interesan menos que "la finalidad y el porvenir del régimen»; y tal vez pica más aún nuestra curiosidad la organización y vida económicas, como medio para lograr los fines soviéticos.

A esto ha dedicado jugosos capítulos el catedrático de la Central; pero como en el fondo de todos esos problemas están los conceptos del hombre, de su libertad, de sus derechos, de su valor en el conjunto de la colectividad humana y del Estado, el jurista y el teólogo ahondan en su análisis ante la realidad viva de un Estado que niega el postulado fundamental de la civilización europea y del cristianismo por ende, a saber: el valor del hombre y del alma humana.

La revolución rusa se ha hecho, como todas las revoluciones, en nombre del pueblo; en concreto, de las clases obreras. Ahora bien: los obreros rusos viven mucho peor que los obreros europeos. "Sin embargo—dice el autor—, yo, que he prometido decir la verdad pura, sin parcialidad ni exageración, entiendo que el bolchevismo tiene algo de bueno y de aceptable, la teoría del bien común, del bien colectivo, del bien de la humanidad."

Pero a través de las documentadas y bien escritas páginas del libro se nota que ni se ha logrado ese bien común, pretexto de todos los despotismos, ni el fin justifica los medios tiránicos e inmorales para alcanzarlo. Convencidos estamos de que "salus pópuli suprema lex esto"; pero con una condición, que sea el pueblo mismo quien defina su propio bien.

Siempre hemos creído que San Isidoro, copiado por Santo Tomás, nos da la fórmula cristiana y jurídica de la "salus pópuli", en su famosa definición de la ley. "Lex est constitutio pópuli, secumdum quam majores natu simul, cum plebibus aliquid sanxerunt." Lo que han decretado las clases superiores con las clases obreras, o sea, la nación. Esa definición de ambos doctores de la Iglesia no se presta a tergiversaciones de oligarquías ambiciosas ni a despotismos ilustrados; a la vez nos da resuelto el origen inmediato de la autoridad y del Poder civil.

En Rusia lo político y lo económico están en recíproca dependencia, como en todas partes; por eso al trastorno político tenía que suceder el trastorno económico; en realidad éste era el fin de aquél. Por eso "Rusia marcará una huella en el mundo económico y social e influirá profundamente para cambiar el concepto hasta ahora clásico de la propiedad privada... Vendrá un día en que todos, absolutamente todos los hombres que puedan hacerlo se verán precisados a trabajar para vivir"...

Don Eloy Montero no ha visto a Rusia con esa mirada receiosa y vengativa de los que temen por «su propiedad», sino con la mirada comprensiva del jurista cristiano, que ve renovarse la sociedad, si bien entre lágrimas y sangre. «La tragedia rusa nos enseña lo que hay que evitar a toda costa en esta transformación inevitable y fatal del régimen de propiedad; pero nos enseña también a pensar en ciertos problemas sociales gravísimos de nuestros días y a buscarles solución con más cariño y con más generosidad».

A algún lector desdeñoso le parecerán vulgares estas conclusiones; pero lo desafiamos a que encuentre otras mejores. «Ese es el doble servicio que presta a la humanidad la Rusia del dolor».

En cuanto al estado religioso, vea el lector en el libro los interesantísimos capítulos que el autor le dedica, y no es menos de notar que de todos ellos sale la misma conclusión, sin que el autor se lo proponga a veces, aunque en otras la anuncie explícitamente: la protesta contra la tiranía, tanto en el orden económico como en el político y religioso. «La vida en serie, aun confortable, no puede satisfacer la aspiración de un pueblo. El espíritu dominará siempre la materia. El misticismo ruso no ha muerto...; pero hay que reconocer que en Rusia tiene lugar una experiencia tremenda, que será fecunda en lecciones para el porvenir». Esa experiencia, con su cúmulo de horrores, injusticias, impiedades, crímenes y tiranías, es la que describe el señor Montero en su libro. Mas no se contenta con describir; en sus páginas encontrará el lector los enunciados de muchas de esas lecciones terribles que a muchísimos españoles les hacen suma falta.

La Masonería y su obra

FARA: "La Masonería y su obra". Versión española con notas y apéndices. (Madrid; Editorial Tradicionalista; 1934; 4 pesetas.)

En esta obra, ricamente documentada, se quiere probar que el mundo está gobernado por fuerzas secretas, por personajes muy distintos de los que se figuran los que no están entre bastidores. Y se presenta la Masonería, impulsada y dirigida por el judaísmo, como la principal y más temible de esas fuerzas secretas. Reconocemos que las pruebas de esta afirmación no pueden pasar todavía de la categoría de fuertes presunciones; pero es claro que la lectura de este libro ha de confirmar en sus convicciones a cuantos ven en la masonería al agente principal de las revoluciones modernas, desde la inglesa de 1648 hasta la española de 1931. Que masones importantes han intervenido activamente en ellas está fuera de toda duda, y Fara lo prueba cumplidamente; que la masonería haya sido el agente principal, ya es más discutible. Pero se nota en muchos casos la influencia de fuerzas misteriosas. ¿Quién, por ejemplo, difundió en toda Francia en 1789 el pánico que tan bien sirvió a los planes de los revolucionarios? ¿No hay que ver la intervención de una fuerza oculta en el movimiento revolucionario que en 1848 estalló en casi toda Europa? ¿No hay algo de misterioso en la evolución de la política de la tercera República francesa, sobre todo entre 1901 y 1914? La misma revolución española de 1931, ¿no resulta algo incomprensible? Mas para adherirnos de lleno a la tesis del libro necesitamos pruebas aún más completas.

Como los orígenes de la Masonería son muy oscuros, no es extraño que el autor vacile al señalarlos. Por una parte se siente inclinado a ver el origen en los Templarios; por otra, cree probable la existencia de la misma en Inglaterra durante el siglo XII; pero, remontándose mucho más atrás, también parece encontrar los fundamentos de la Masonería en los antiguos sacerdotes egipcios. Parece que el autor identifica a los Templarios con los Caballeros de San Juan de Jerusalén que posteriormente se llamaron Caballeros de Malta, y que subsisten aún. Claro es que los sanjuanistas son distintos de los templarios. Para afirma también el origen y el carácter masónico de la Sociedad de Naciones: la Masonería quiere debilitar las naciones europeas con un organismo supranacional y con la propaganda antimilitarista y pacifista. No podemos compartir tal apreciación. Si bien es verdad que la Masonería aplaude la constitución y el funcionamiento de la Sociedad, esto no significa que la Sociedad de Ginebra sea hechura suya. En este punto pueden convenir los masones con los católicos; también puede suceder que la Masonería abrigue ciertas esperanzas en la Sociedad, aunque ésta no sea hechura suya. Lo que podemos decir es que hasta ahora la Santa Sede ha visto con simpatía la Sociedad de Naciones, y esto sería difícil de explicar en la indicada hipótesis.

A la obra de Fara siguen unos apéndices sobre la Masonería española, para nosotros aún más interesantes que el cuerpo de la obra. Se esboza el cuadro de la intervención masónica en la política española desde los tiempos de Felipe V, se citan nombres de los masones principales que han intervenido o intervienen en ella y se dan noticias completas de los talleres adscritos al Gran Oriente Español y a la Gran Logia Española: en 1933 aquéllos eran 147 y éstos, 55. Para que nada falte, se reproducen dos Boletines masónicos y curiosas fotografías. El autor de los apéndices promete escribir una obra sobre la Masonería española; los apéndices no son sino el anuncio de la futura obra. Por los apéndices calculamos que la obra resultará interesantísima.

El pensamiento social de Vázquez Mella

SEVERINO AZNAR: "El pensamiento social de Vázquez de Mella". (Barcelona; Subirona; 1934; 110 páginas.)

El señor Aznas ha publicado, en tirada aparte, el hermoso prólogo que puso al tomo XXIV de las obras de Mella. Brevemente, y con el debido elogio, aludimos a él al dar cuenta de la aparición de dicho tomo. Brevemente hemos de volver sobre el prólogo, que tiene muchas cosas notables. La generación actual—escribe Aznar—no conoce la elocuencia de Mella; sus últimos discursos eran ya el canto del cisne. Su cuerpo estaba enfermo y su alma desencantada y entristecida. El águila tenía las alas rotas. Pero en sus buenos tiempos fué el tribuno más grande que ha tenido la España católica. Antidemocrata convencido, fué, sin embargo, un partidario de la democracia social. ¿De dónde recibió la iniciación social? Mella dijo siempre que la había recibido de la tradición española, cuyo sentido social es notorio. Ya en el manifiesto del duque de Madrid a su hermano don Alfonso (1868) había contenido social y se leía que era necesario evitar que la riqueza abusase de la pobreza. Y en el acta de Loredán demostró el propósito de llevar a la práctica la doctrina de la "Rerum Novarum". Y Mella acentuó la orientación social católica en el nonnato manifiesto de don Jaime.

Revisión constitucional y del sistema político

La política española ha carecido de sentido nacional

Por haber estado dominada por socialistas y catalanistas

JUAN CASTRILLO SANTOS, ex diputado a Cortes Constituyentes: "Cuatro años de experiencia republicana, 1931-1935". (Gráfica Administrativa; Madrid; 1935; 5 pesetas.)

Podía titular este libro «Cuatro años en la oposición». Así lo dice el autor en la primera página; así lo confirma el lector después de leerlo.

Es una exposición crítica de la vida política española desde los orígenes de la República hasta las primeras semanas de enero del año en curso. Una crítica muy ordenada, muy precisa y muy nerviosa.

Los capítulos forman parte de un todo coherente y bien trabado; pero tienen el brío de una controversia periodística. No se amontonan las digresiones, no se distrae al lector con esas parrafadas fofas, con esas ideas vagas y mal comprendidas que tanto han abundado en la abundantísima literatura política de los cuatro últimos años. El señor Castrillo es rápido y directo, engarfia la atención del que lee y se siente uno envuelto en el ímpetu de un discurrir acelerado, a ratos bullicioso. Tal vez no nos equivocáramos si indicáramos que el señor Castrillo frecuenta la lectura de otro político periodista francés: Tardieu. Sólo que al señor Castrillo parece faltarle el dominio y la solidez mental del modelo.

De todas maneras, en el lenguaje del señor Castrillo se advierten las frecuentes lecturas francesas, no sólo por las frecuentes citas que hace, sino, sobre todo, por el gran número de galicismos que emplea. Hay dos o tres de éstos que se repiten en este libro de 400 páginas muy cerca de un centenar de veces cada uno. Así escribe el señor Castrillo; vamos ahora a ver lo que dice.

Reproduciendo literalmente unas cuantas frases del libro, podemos dar un resumen, muy completo, de todo el discurso. La tarea no es difícil, porque ya hemos advertido que esta obra de crítica va bien trabada. Lo primero de que debió preocuparse la República fué de la unidad nacional. «Un régimen que no establezca las bases de la unidad—distinta del centralismo—no podrá sustituir a la monarquía» (pág. 8). Faltó al Comité revolucionario el sentido nacional. «El Comité no hizo una República nacional. No podía hacerla. Estaba minado por el internacionalismo, sin un control nacional poderoso, dada la escasa representación de los partidos no sectarios. La substancia dominante en el Comité revolucionario era extraespañola, o no española, o anti-española.» (Pág. 276). Y eso, porque en el Comité revolucionario faltaba el "fundente nacional». «Agrupo los socialistas», nacionalistas de Cataluña y republicanos históricos, faltaba el fundente nacional. El fundente era el partido de Derecha republicana.» (Pág. 18). El de diciembre de 1930 falló el partido socialista; el 14 de abril de 1931, falló la Esquerra de Cataluña. «Ambos fallos inician las primeras líneas de fractura del régimen.» (Pág. 22). Poco después, «la derecha republicana comenzaba también a fallar en el sentido de que la opinión que debía asistir al partido se desplazaba.» (Pág. 24).

Luego en las elecciones no se dió la parte debida a la derecha republicana o «fundente nacional». Triunfaron los socialistas, y hasta los diputados republicanos, la mayoría de ellos, eran socialistas perfectos sin darse cuenta. En la siguiente etapa constituyente los republicanos quedan casi anulados, porque para subsistir el señor Azaña tiene que echarse en manos de dos fuerzas antinacionales: la socialista y la Esquerra catalana. Y así ocurrió que en las Cortes «la República moderada que ofrecieron los mismos republicanos de izquierda antes del 12 de abril, había quedado reducida a un recuerdo». (Página 44.) En otros términos, el fundende nacional se había evaporado.

Para colmo de evaporación, en noviembre la reacción fué «con tal energía que por primera vez en el curso de la historia, en el año tercero de la vida del régimen, las clases que le fundaron le desasistieron en las urnas». (Página 203.)

¿Cuál fué la causa de esta desnacionalización, de este aniquilamiento de la derecha republicana? Esto es lo que el lector busca con interés, porque el señor Castrillo debe de saberlo bien. Y esto es lo que no se halla de manera satisfactoria. Véase como lo explica el señor Castrillo: «Si la derecha republicana dejaba de hacer, los demás partidos habían de hacerse y la derecha republicana había de deshacerse. Y eso sucedió.» (Pág. 264.) No negará nadie que el párrafo parece transcrito de un artículo del señor Domingo. El señor Castrillo continúa: «La derecha republicana tenía, al parecer, la llave de la fortaleza, y entregó la llave o se la arrebataron. Tal vez no tenía la llave.» (Idem.) Quedamos sin comprender. Y quedamos sin saber por qué un observador tan apasionado y solícito como el señor Castrillo no habla aquí de la quema de los conventos y de la destrucción de infinitas obras de arte.

Hay en el libro apreciaciones justísimas sobre la política agraria, sobre la incautación de la escuela, sobre el desarme del Ejército, sobre la personalidad de Azaña. Es, en cambio, contradictorio decir, por un lado, que la C. E. D. A. debió incorporarse a la derecha republicana, e indicar, en otro, que la tal derecha se deshizo por sí mismo, que tenía la llave, que se la arrebataron y que no la tenía.

Todo ello va dirigido a la necesidad de la reforma constitucional. Y con esto, naturalmente, a la resurrección o a la formación de un gran partido de derecha republicana. La revisión no debe alcanzar solamente a ciertas normas de la Carta constitucional, sino también al sistema político íntegro, métodos políticos, tácticas, rendimiento democrático y sistema de la Constitución. Por lo que a ésta se refiere, ha de atenderse principalmente al problema de la Iglesia, a la organización del Estado, al sistema de producción, al sistema representativo y al Poder judicial. O sea, plena libertad de conciencia, indivisibilidad de España con soberanía única, tal vez un sistema presidencial adecuado a España, que asegurara la estabilidad política durante cuatro años.

Un libro de oposición, y eso quiere decir en cierto modo un libro de partido. Pero un libro en el que predomina el sentido nacional.

Otro buen libro de crítica, por el padre Félix García

Un análisis de los valores de la literatura contemporánea española

Semblanzas magníficas de Marañón, Urbel e Ibeas

EL ESTILO DEL AUTOR, ATRACTIVO IRRESISTIBLE

P. FELIX GARCIA (agustino): "Al través de almas y libros". (Barcelona; Editorial Araluce; 5 pesetas.)

A primera vista pudiera parecer pretencioso el título de esta colección de estudios literarios sobre algunos de las grandes figuras de escritores contemporáneos. La crítica, de ordinario, no suele adquirir tan raudo vuelo. Pero el P. Félix, enalteciendo la gloriosa trayectoria de los Agustinos españoles, hace de la crítica literaria un arte subido y aquilatado, por medio del cual se adentra en el espíritu de los autores cuyas obras analiza iluminándolos con perspectivas y orientaciones insospechadas para el común de los lectores; o, como bellamente dice él en el prólogo, su crítica es «un trasunto ilusionado al través de las almas y libros con el anhelo limpio de ver, de interpretar, sin desfiguraciones ni extravismos». El título, pues, responde con precisión al contenido de la obra. Es un libro que leerán con deleite cuantos saben lo maravillosamente que el padre Félix realiza la misión del crítico tal cual él la concibe en su estudio sobre Araujo-Costa. Serenamente, con fina observación psicológica, va orientando y subyugando los valores de nuestra literatura contemporánea buscando con amor los hilos más sutiles de la inteligencia y del corazón de los autores hasta hermanarse con ellos, por eso sus críticas engendran la amistad, nunca el odio, y, sobre todo, dan luz a los lectores. Después de leídos los ensayos del P. Félix, columbramos en los libros ya leídos horizontes insospechados. No todos los capítulos de esta obra tienen ni el mismo valor ni idéntico carácter. En Ramiro de Maeztu estudia la evolución de su espíritu en la conquista de la verdad integral; en Araujo-Costa analiza su copiosísima labor de crítico impresionista. En Palacio Valdés y Concha Espina sintetiza su producción literaria ahondando en lo que constituye su especialidad. Luego hace unas magníficas semblanzas de Marañón, A. Pérez de Urbel y Bruno Ibeas, terminando con un estudio sereno y cordial de las obras del P. Olmedo, S. J. Todas ellas son un reflejo objetivo exacto, pero realzando sobre todo las cualidades de estos diversos autores. Literariamente considerado, el capítulo más bello y sugestivo es el que dedica a hacer la semblanza del ilustre benedicto de Silos rebosante de gracia y de verdad.

Aparte de todas las figuras que aquí ilumina el P. Félix, apasionan hoy en el mundo de las letras, y son de actualidad, esta obra suya tiene otro atractivo intrínseco, irresistible, y es el estilo del autor. Porque el P. Félix le tiene propio, rico y de un colorido inconfundible. Hace unos años se nos antojaba rebuscado, a caza de palabras novedosas: pero hoy, a medida que adquiere madurez, se va precisando con carácter fuerte, señero, en el que las palabras, escogidas con acierto, obedecen rendidamente al pensamiento claro y brioso del autor, y es con lo cual que el ilustre agustino va escalando las gradas más altas de la literatura contemporánea.

Lámparas
ORVAZ
1.ª calidad.

VIDES AMERICANAS
Arboles frutales, forestales y de adorno.
ANTONIO ALONSO
Salmerón, 20 A. — LOGROÑO

El profesor Walter Starkey habla de España

Memorias de un viajero. Recoge lo folklórico y lo artístico, la historia y la leyenda, lo sagrado y lo profano

BELLO COLORIDO Y SIMPATIA DELICIOSA

Baggle-Taggle: Adventures with a Fiddle by Walter Starkey, t. I. Hungary and Roumania; t. II. North Spain. 400 y 495 páginas (New York, E. P. Dutton et Co.)

A Walter Starkey se le conoce bien en muchos centros intelectuales de España. Es un irlandés, profesor de español en la Universidad de Dublín, y gran conocedor y amante de la literatura española; pero es, sobre todo, un celta auténtico, un hombre de alma inquieta, un espíritu aventurero, un enamorado de todos los peligros y sorpresas que pueden presentarse en una vida azarosa y peregrinante. Su figura nos recuerda a los compañeros de Brendano y Columano, a los monjes que en siglos remotos se desafiaban, en pequeñas naves de juncos, las olas del Océano, o recorrían cantando salmos las campiñas del reino merovingio. Aquéllos solían llevar las arpas que habían heredero de Osián y los bardos; este su hermano lejano, viaja con el violín inseparable que alegró los sueños de su infancia, fué consorte en las trincheras durante la Gran Guerra y le acompañó entre los pieles rojas de los Estados Unidos, entre los bosques de Centro-América, por las pampas argentinas, a través de las llanuras del Danubio y en las aldeas, conventos y ciudades de las provincias españolas.

Este infatigable viajero es un fino observador, que sabe contar maravillosamente sus recuerdos. Por observar aprendió el «caló», se hizo gitano y vivió largo tiempo entre los gitanos y bohemios del centro de Europa, estudiando sus costumbres, recogiendo sus tradiciones, compartiendo sus fiestas y sometiéndose a sus fatigas y privaciones. Esta existencia aventurera es lo que nos cuenta el primer volumen de «Raggle-Taggle», policromía exótica y deslumbrante, inglés magnífico, cuadros llenos de una vida bravía y extraña, descripciones vivas y audaces, escenas de una psicología primitiva y elemental, ambiente alegrado con ritmos de danzas, animado por acordes de violines, iluminado por lampaguéo de dagas, entenebrecido por ímpetus de odios y venganzas y henchido por gritos de orgías, de banquetes y de mágicas sorpresas.

Otro día Walter Starkey apareció como un juglar en las plazas y caminos de España: «Mi violín, decía, me ganará la hospitalidad de los españoles.» Y así fué, efectivamente; en ferias se vió rodeado de los chicuelos y los trajinantes; los aldeanos le admiraron en los pórticos de sus iglesias; los frailes se reunieron en torno suyo, atraídos por su arte y su simpatía; los aristócratas le recibieron en sus salones, y los más ilustres de los escritores escucharon su palabra chispeante y le brindaron con su amistad. Y de España debió llevar muchas y buenas cosas que contar, puesto que el segundo volumen de «Raggle-Taggle» sólo abarca una parte de su «iter hispanicum»: las provincias vascongadas y Castilla hasta Madrid. Caminó inquieto buscando todo aquello que puede deleitar y enriquecer su vida; no se encierra en el cajón de un tren, ni se contenta con travesar rápidamente por los caminos que conoce y atraviesa todo el mundo; quiere verlo todo y gustarlo todo, y para eso viaja en el autobús, donde se apiñan las gentes del campo, sube a la vieja tartana, monta en el asno cachazudo o trepa a la montaña con el violín al hombro y la mochila a la espalda. Y un día llama a la puerta del estudio de Zuloaga, otro se presenta delante del árbol de Guernica, otro aparece en medio de un cenáculo de toreros, otro se deleita escuchando la historia de «Agustina, la reina gitana», o va en busca de las bailarinas famosas, o se emociona ante los muros graves de la casa de Loyola, o se mezcla a la sana algarabía de una fiesta popular, o llega con irónica sonrisa a observar lo que sucede en Ezquioga y a reír de la ingenuidad, o la necedad o la trapacería de sus protagonistas. Le interesa todo, lo folklórico y lo artístico, la historia y la leyenda, lo sagrado y lo profano, y todo lo recoge con la avidez siempre alerta de una deliciosa simpatía; y todo lo describe con fuerza, con gracia, con color y con arte. Ante la belleza de Castilla su pluma toma algo del lirismo de su violín; describe, emocionado y agradecido, la vida de un monasterio castellano, se exalta ante la Catedral de Burgos, recuerda con admiración las gestas del Cid y de los Infantes de Lara, escucha devotamente las sentencias y refranes de los campesinos, y se mezcla a sus veladas con amistosa curiosidad. Su frase se enriquece de colorido y movimiento al pintar el ambiente de la vida madrileña, la alta y la baja, la de la Puerta del Sol y la de Tetuán de las Victorias, la de los barrios bajos y los ricos, y la de los barrios donde reina Ramón el andaluz, una de las últimas figuras que pasan a través de este libro singular.

Una edición de cuentos medievales

Novelietes exemplers. La filyla del Rey d'Ungría. La filia del Emperador Contasti. La comtessa fidel. Amich e Melis. Lo fill del Senescal d'Egipte. A cura de R. ARAMON I SERRA. (Barcelona; Editorial Barcino; 1934; 188 páginas, 12.°; volumen 48 de "Els nostres clasics".)

Entre el voluminoso caudal literario contenido en las colecciones de ejemplos medievales, se halla una gran cantidad de relatos fantásticos, de leyendas piadosas, de milagros de la Virgen, que han dado una buena contribución al desarrollo de la novelística. Utilizados estos relatos por los predicadores, llegaron a formar en ocasiones libros enteros de ejemplos, tan manejados hoy por los historiadores de las letras y por los folkloristas, en los estudios comparativos de la Literatura. Hasta la saciedad es sabido que por este conducto se popularizaron libros como la «Disciplinæ claricalis", que aporta un gran caudal de cuentos árabes a la curiosidad del mundo occidental, y que por medio de las sumas y alfabetos de ejemplos fueron infiltrándose en los pueblos medievales toda clase de relatos legendarios, de orígenes clásicos o helenísticos, o basados en las «Vitae Patrum" y en colecciones semejantes, que reflejan la vida monacal heroica. (Véase, por ejemplo, la curiosa obra titulada el «Prado espiirtual»).

En la literatura catalana medieval, lo mismo que en la castellana, o en la francesa, o en la italiana, son frecuentes los relatos fundados en estos temas piadosos, devotos, edificantes, como se les viene llamando, y a los cuales prefiere el erudito editor del libro que nos ocupa, el doctor R. Aramón y Serra, calificar con el título de «Novelletes exemplers". Se basa para ello en "la ejemplificación que en ellos se hace de la castidad, de la amistad, de la obediencia, de la resignación, etc., que justifica suficientemente la denominación de «exemplers». Tiene este título su inconveniente: el parecido con el de las «Novelas ejemplares», de Cervantes, de estructura y forma literaria tan diferente de estos pobres relatos medievales; este título producirá decepción en el lector desprevenido, así que se haya asomado a las páginas de cualquiera de los cuentos.

Integran el volumen cinco relatos diferentes. «La fiyla del rey d'Ungria» y «La filla del emperador Contasti» se fundan en el tema de la doncella virtuosa que, para huir los propósitos incestuosos de su padre, es víctima de innumerables sufrimientos, entre los cuales destaca la pérdida de las dos manos, recobradas por milagro. Tema corriente en el folklore universal, utilizado en un poema de Philippe de Beaumanoir, figura en más de veinte textos literarios y de cincuenta cuentos populares; en lengua española puede leerse en diferentes versiones del cuento «La niña sin brazos», recogido por el eruditísimo folklorista doctor Aurelio M. Espinosa en sus «Cuentos populares españoles». El cuento catalán «La fiyla del rey d'Ungria», redacción de mitad del siglo XIV, parece emparentada con «La Manekine», de Beaumanoir, y se localiza su acción en Hungría y en Marsella. El tema de las manos cortadas que se recobran por milagro ya figura en un bellísimo cuento de las «Mil y una noches», donde la bárbara mutilación es castigo por haber infringido la orden de no dar limosna.

En «La filla del emperador Contasti», texto de mediados del siglo XV, no se cortan las manos a la protagonista, que consiente en casarse con su padre, con la condición de que éste no consume el matrimonio, y que es entregada a unos mercaderes para que la lleven a países lejanos.

«La contessa fidel» repite el tema de la mujer casta solicitada por su cuñado, que es la base de varios relatos conocidos por el nombre de la heroína —«Crescencia» o «Florencia»—; tema muy repetido en Gautier de Coincy, en las «Cántigas» del Rey Sabio, por citar sólo libros conocidísimos.

Otro tanto ocurre con la historia de «Amich e Melis», ejemplo de fidelidad de dos amigos, que les lleva a sacrificarse uno por el otro, y cuyos remotos orígenes son muy discutidos—como, en general, los de todos los cuentos—, negando Bédier el parentesco con la literatura oriental. Este relato entra por mucho en la redacción de nuestro popularísimo «Oliveros de Castilla y Artús de Algerbe».

El último cuento de esta colección es «La fill del senescal d'Egipte», basado en el tema, muy repetido, por ejemplo, en Timonda, del inocente perseguido por envidia y el castigo del envidioso. El texto catalán deriva inmediatamente del cuento francés «Du roi qui volt fere ardoir le folz de son senerchal», traducido con excesiva literalidad.

La edición está hecha cuidadosamente y resulta agradable para leer, ya que las notas y el aparato erudito lo pone el editor al fin del libro. Indica los manuscritos que le sirven para su texto y da la ediciones hechas anteriormente de estos cuentos, así como también señala los principales libros de consulta que pueden ser utilizados por quienes pretendan una mayor explanación.

Revista Eclesiástica
profesional del Clero, 12 pesetas.
Travesía Trujillos, 1. — MADRID.

HIGIENE JABON 1 PESETA
BICARBONATADO
TORRES MUÑOZ

FAGIFOR
El mejor específico para la curación de las
ENFERMEDADES DEL PECH
Resultados siempre seguros y eficaces en
TOS - CATARROS CRÓNICOS
BRONQUITIS

LIBROS VARIOS

A. BOISSEL, S. J.: "Un jefe: Gil Robles". Traducción de Angel Minchero. Librería internacional. San Sebastián. 2,25 pesetas.

La fulminante carrera de Gil Robles ha despertado en el extranjero muchas y varias resonancias. Este libro es uno de esos ecos. Viene de Francia, ha sido reeditado allí varias veces en pocas semanas y es ahora traducido en español.

A los españoles habituados a las campañas de Gil Robles, conocedores de su actividad y de su ideario, del sentido patriótico y católico de su actividad, este libro les descubre pocas novedades. Para los extranjeros es una breve exposición que puede ser útil, aunque la documentación es de segunda mano.

El triunfo ha inclinado la atención de la gente, en España y fuera, hacia la vida del jefe. Se cuenta, pues, ésta; se relatan las luchas heroicas en las Cortes constituyentes; la tenacidad con que resistió cuando la revolución lo avasallaba todo; la confianza invencible en Dios, en los destinos de España y en sí mismo; las cualidades todas, en una palabra, que distinguen esencialmente a un jefe.

Porque lo que más ha llamado la atención entre los extranjeros es el movimiento de Acción Popular. La razón es sencilla. Todos los demás son considerados como cosa ya vista. Gil Robles era un hombre nuevo, nuevo y acomodado a las circunstancias de lugar y tiempo su ideario, nuevos los métodos y permanente y eterno lo esencial: el hispanismo y el catolicismo.

Una de las circunstancias que con más fuerza subraya el padre Boissel es la legalidad en la lucha, lo que él llama "la agitación legal". Sorprende, en efecto, esa lealtad y esa confianza en los principios, sobre todo en días en que por parte de los adversarios y por parte de los amigos impacientes se invitaba tanto a la agitación ilegal y al golpe de fuerza.

RAMON DE RATO Y RODRIGUEZ SAN PEDRO: "Vagando bajo la luna". Rápida visión de Europa y sus problemas. Editorial E. C. P. Madrid; 1935; 6 pesetas.

Impresiones de viaje por Alemania, Rusia, Polonia y otras ciudades de Europa. Ingenuas a ratos, entretenidas siempre, porque van amenizadas con anécdotas y relatos, algo difusa a veces la narración o la exposición de impresiones y frecuentes aciertos en imágenes. Se advierte inmediatamente que el autor es joven; pero se nota también que se halla preparado para enfrentarse con problemas y situaciones políticas complejas, que siente hondas preocupaciones por lo que pasa en el mundo, y singularmente en Europa, y que todo lo interpreta con un criterio propio bien formado.

El pesimismo y melancolía que se traslucen en algunos pasajes, más bien es cosa de los primeros años—suaves y gratos desengaños románticos—, que producto de la experiencia o expresión de desesperanza.

El libro es variado y de lectura agradable. Más que un fruto del todo logrado, es una magnífica flor de promesa.

FLORENTINO RODRIGUEZ. "Geometría, estudio de las formas geométricas". (Madrid; Espasa-Calpe; 1934; 128 páginas.)

Este libro es el grado medio de la Geometría que don Florentino Rodríguez ha escrito para los niños. El grado de iniciación lleva por título "Formas geométricas" y el libro de grado superior el de "Geometría". En los tres se sigue el mismo plan didáctico y se notan las mismas características; por eso nos limitamos al librito de grado medio. Notamos en él un gran esfuerzo por dar claridad, interés, dinamismo a las enseñanzas. La enseñanza fría es poco eficaz; hay que despertar el interés o, por lo menos, la curiosidad en los niños, y el autor de este libro sabe hacerlo. Aplica a la práctica aquel principio "se aprende oyendo, mejor que oyendo, viendo; mejor que viendo, haciendo". Y por eso el autor hace que los niños descompongan o desarrollen y rehagan las figuras geométricas, que tracen figuras simétricas, que hagan ejercicios en el campo. Se propone la construcción de un juguete y luego se da la noción científica. Es ingenioso el procedimiento para dar idea del punto de línea, de la superficie y del cuerpo. La obra, en fin, nos parace muy pedagógica.

"Código de la Circulación". (Madrid; Casa editorial Góngora; 1934; 396 páginas; 5 pesetas, bonitamente encuadernado.)

Había gran multitud de preceptos administrativos para regular la circulación de vehículos con motor mecánico y el transporte de viajeros y mercancías. Convenía reunirlos en un cuerpo legal y se nombró una comisión encargada de redactar un proyecto de Código de Circulación refundiendo varios reglamentos y el tratado sobre unificación de señales e introduciendo las variantes aconsejadas por la técnica y la práctica. La Comisión llevó a cabo la obra, y fruto de ella es el Código de la Circulación aprobado por decreto de 25 de septiembre de 1934. Aunque el Código es completo, todavía tiene siete anejos que, sin duda, por ser índole más variable no han pasado al cuerpo del Código—modelación, tarifas, señales, infracciones, penalidad, representaciones gráficas de circulación—, y tres apéndices, uno de los cuales es el convenio para la circulación internacional por carreteras, y otro el convenio para unificación de señales en las mismas. La Editorial Góngora presenta el Código con el esmero en ella habitual y con unos índices que facilitan el manejo del mismo.

Lo que vi en Rusia, por Eloy Montero ..... 5 ptas
Ratnavalí o el Collar de Perlas. Comedia traducida directamente del Sánscrito, por Pedro Urbano González de la Calle ..... 14 "
Cancionero de Payo Gómez Chariño, almirante y poeta (siglo XIII). Texto crítico con introducción, notas, etc., por A. Cotarelo Valledor ..... 10 "
Responsabilidad atenuada de la delincuente menstruante, por J. Bugallo Sánchez ..... 3 "
Prosa de Aragón. Tomo I, por Fernando López y López ..... 4 "
Vagabundo bajo la luna. Rápida visión de Europa y sus problemas, por Ramón de Rato ..... 6 "
Viaje por Italia. Geografía e historia del país, etc., por José Jiménez Alba ..... 5 "
Germinal de hitos y metas sociales, por N. de Reynoso y F. Morales ..... 3,50 "
La crisis del Estado y El Derecho Político, por Adolfo Posada ..... 5 "
Bosque sin salida, por María-Luisa Muñoz de Buendía ..... 5 "

Librería General de Victoriano Suárez
PRECIADOS, 46 MODERNO
Tel. 11334.—Madrid.

Los libros comentados en esta página y cualquier otro que interese al lector, los sirve a reembolso la
Librería PRO-CULTURA
Alarcón, 3. MADRID.

España va a tener la mejor Escuela de Cerámica de Europ

LA "TINAJA" DE LA MONCLOA, ALBERGUE DE PICAROS Y MALEANTES, SE REVISTE DE AZULEJOS TORNASOLADOS Y QUEDA CERCADA POR LOS PABELLONES DE LA ESCUELA

Un enviado de Puerto Rico se forma en España para crear allí otra Escuela de Cerámica. Le acompañará un grupo de ceramistas, alumnos de la de Madrid, y el director, señor Alcántara

Institución gremial con todas las c gorías profesionales de la Edad Me aprendiz, oficial, maestro. Azulejos pasajes de la vida de Lope. Los rót públicos serán en cerámica

UNA "CIUDAD DE OFICIOS ARTISTICOS"

LAS INSTALACIONES SON MODERNISI

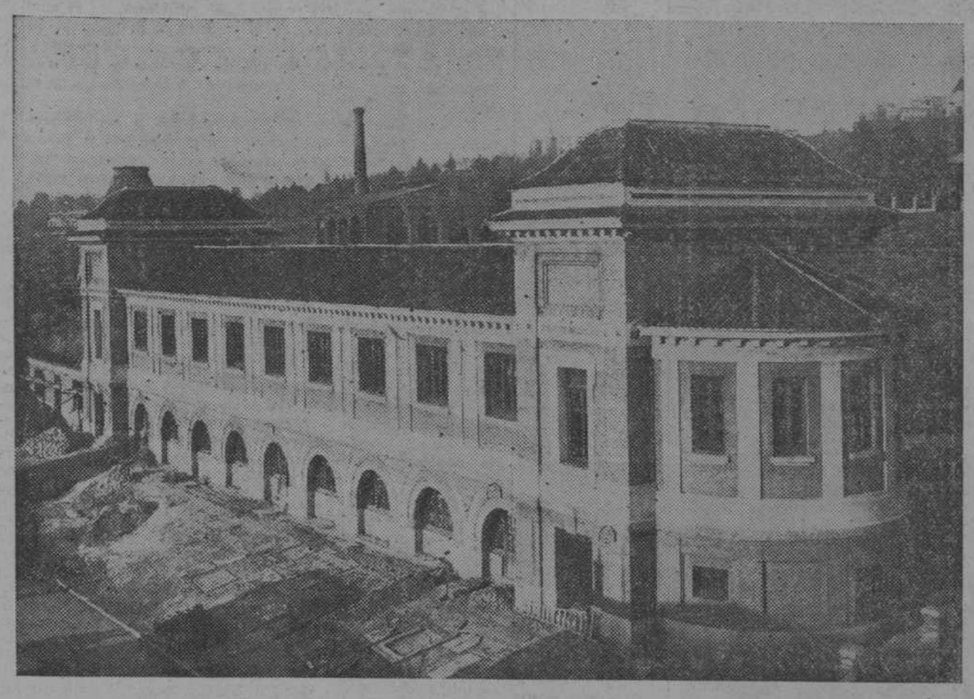

En las inmediaciones de "La "Tinaja", cuya boca asoma a la izquierda, y dentro del mismo recinto cercado, se han levantado los pabellones de la nueva Escuela-Fábrica de Cerámica en los hombres

Nuestra Escuela nacional de Cerámica, heredera de la riquísima tradición ceramista de España, se va a multiplicar por varias naciones hermanas de América.

He aquí, en el aspecto artístico, un síntoma de esa expansión espiritual de España que en tantos órdenes del espíritu se está ya advirtiendo. Pronto la Universidad experimental de San Juan de Puerto Rico contará con una escuela de cerámica tan buena en lo material como la nuestra de Madrid. Jacinto Alcántara, el animador de nuestra Escuela, está formando en ella a un enviado de la nación hermana, y marchará con él a organizar la de Puerto Rico. Les acompañará, para quedarse allí, un grupo de ceramistas españoles, alumnos de la nuestra: una verdadera transfusión de sangre y de ideas entre dos pueblos que espiritualmente son uno, pues el arte y la técnica que llevarán los alumnos españoles—y este aspecto debe cuidarse mucho—serán, después de modernizados, continuadores de la tradición popular que arranca de los restos fenicios de Ibiza y subsiste lánguidamente en Talavera, Manises, Alcora, Granada, Sevilla y otras poblaciones; y de la tradición, que podríamos llamar académica, de la fábrica del Buen Retiro y de la Moncloa.

Esos alumnos han peregrinado por aquellos rincones de España, que son todavía silos y cisterna del alma tradicional española; han tenido copiadas en centenares de acuarelas la indumentaria, las costumbres y las facciones de aldeanos de Castilla, Extremadura, Vascongadas, Andalucía, Aragón, Navarra y Galicia. Hasta han recogido bellísimas canciones populares que al ser editadas se han divulgado rapidísimamente. Esas acuarelas, que constituyen un precioso archivo y museo documental, deben ser, después de retocadas y escogidas, las láminas de muestra que pasen al barro los alumnos ceramistas de la América española. Brindamos la idea a ese hombre entusiasta que es Alcántara.

Una "Ciudad de Oficios Artísticos" en Madrid

«La Tinaja», antiguo horno de vidrio de la fábrica de la Moncloa, albergue después, durante medio siglo, de pícaros y maleantes, va a ser este año revestida de azulejos tornasolados y envuelta en manto de hiedra. En sus inmediaciones, dentro de unos amplios terrenos cercados, se han construido los pabellones de la nueva Escuela-Fábrica de Cerámica.

En esos espléndidos locales, no solamente va a tener asiento decoroso la Escuela y se va a montar la Fábrica de manera que pueda responder al creciente volumen de pedidos que por falta de medios se vienen rechazando, sino que va a extender la actividad a otras artes aplicadas de tan rica tradición española como son la talla en madera, el repujado en cuero, el encaje de bolillos y la metalistería.

Sueña ese puñado de profesores y alumnos, formados todos por la Escuela—unos doscientos—e incorporados a ella profesionalmente como artistas obreros, con verla pronto, antes de diez años, convertida en una pequeña «Ciudad de oficios artísticos», semejante, en su género, a la Ciudad Universitaria, menor en sus dimensiones, aunque dotada, tal vez, de más vida interna.

Pero esta organización gremial de los alumnos de la Escuela de Cerámica, convertidos a los pocos años de permanencia en ella en obreros y copropietarios que la dirigen en sus rumbos artísticos, que fijan los precios, que aprueban el reparto de los beneficios, tiene, desde el punto de vista social, y dadas las orientaciones corporativas de los Estados modernos, especialísimo interés.

Una institución gremial en el siglo XX

Escoge la Escuela sus alumnos entre aquellos niños, casi siempre humildes, que en las escuelas municipales muestran inclinación al dibujo. Permanecen en la sección municipal de la escuela, después de demostrar su aptitud, cuatro años. Se les orienta hacia aquella especialidad (cerámica, talla en madera, encaje) para la que demuestran más vocación, y pasan a la Escuela Superior donde reciben ya una enseñanza técnica especialista.

A los dos años reciben el título de ceramistas y pasan, como artistas obreros, a la fábrica.

Y he aquí que en pleno siglo XX—nació la Escuela en 1911—nace espontáneamente una institución gremial, con todas las categorías profesionales de la Edad Media—aprendiz, oficial, maestro de tercera, segunda y primera—; pero amparada por el Estado, perfeccionada en su funcionamiento, y mucho más generosa que los gremios, vinculados generalmente a un grupo de familias.

Como hay un aspecto artístico y otro profesional y económico, se rige la Fábrica de la Escuela por un comité artístico y por un Consejo de administración. En el primero participan autoridades académicas extrañas a la casa, con el director y profesores de la Escuela.

Jacinto de Alcántara, director y alma de la Escuela de Cerámica

El Consejo de administración lo componen el director de aquélla, tres profesores y cuatro alumnos obreros, designados por sus camaradas, y entiende en la distribución proporcional de los ingresos por los trabajos vendidos, en la fijación de precio de los encargos, en las cuestiones de disciplina, en la clasificación de los obreros artistas por categorías a los efectos de la fijación de los salarios tipo y del prorrateo de los beneficios.

Antonio R. Alonso, futuro animador de la Escuela de San Juan de Puerto Rico

La comunidad de intereses es el aglutinante de esa estrechísima solidaridad que hemos observado en los escolares de los grados ínfimos. En esos niños, casi párvulos, que, mordiéndose la punta de la lengua, copian una manzana o un ramo de flores pensando ya que estudian el oficio que les ha de hacer hombres; y hay pequeñines que, desmandándose de las prudentes orientaciones artísticas de los profesores, apuntan audacias artísticas de vanguardia. En la imaginación de esos niños de diez años que copian una manzana riñen ya batallas el realismo clásico y el impresionismo modernista.

Al lado del tugurio que ocupa hoy la escuela hay un grupo escolar modernísimo y pretencioso, mucho cemento, como obra de socialistas. Pero cuán distinta la vida de uno y otro. «La acción vital de un principio interno procede...» y el principio interno de la Escuela-fábrica es la comunidad de ideales artísticos y de intereses materiales. Algo que quiso crear, con poco éxito, la ley nazista del National-Arbeit al concebir la empresa como una «comunidad de caudillo y hueste para el bien nacional». ¡Claro está que los trabajadores, según el concepto español y cristiano de la vida, son algo más y algo muy distinto de unos soldados mesnaderos!

* * *

Apenas se inaugure la Escuela-fábrica de Cerámica verán nuestros lectores muestras de su actividad en la fachada de los monumentos nacionales de toda España, con leyendas y dibujos que se someterán a la aprobación de las Academias de Bellas Artes y de la Historia, y en las esquinas de Madrid, sustituyendo, de una manera artística, a los pocos y feos rótulos de las calles. Proyéctanse también 500 a 1.000 azulejos con el retrato, pasajes de la vida y versos de Lope. Hay encargos que casi ocupan toda la capacidad de producción de la futura fábrica durante un año, y va a ser necesario intensificar la preparación de los alumnos de los últimos cursos para engrosar los equipos de productores. Muy pronto la fábrica se podrá independizar en el orden económico—este mismo año, seguramente—, y le corresponderá al Estado sólo una función tutelar sobre la Escuela, como institución docente de carácter nacional.

A fines del mes de febrero se inaugurarán los nuevos edificios, junto a la Montaña del Príncipe Pío, en los terrenos vecinos a «La Tinaja». Habrá un jardín pedagógico de artes plásticas, salón permanente de exposiciones, sección de ventas (desde juegos de té hasta magníficos paneles decorativos de cerámica, y esculturas artísticas), laboratorios especializados en la técnica ceramística, biblioteca artística de libros y revistas de arte al servicio del público. En su parte técnica cuenta con instalaciones modernísimas para la elaboración de porcelana, loza y sus esmaltes, muflas y material pedagógico moderno.

La tradición ceramista de España

He aquí el último esfuerzo—Dios quiera que sea definitivo—de la historia ceramista de Esepaña, que no es, como en otros países, una línea ascensional, sino una cadena de episodios aislados. Como en tantos otros órdenes, han sido los destellos intuitivos de la raza, los esfuerzos geniales y aislados, los que han escrito esta faceta de la Historia de España. Que nuestro país, como han repetido Menéndez y Pelayo y Spengler, sólo ha tenido continuidad histórica y unidad geográfica cuando ha servido a ideales de misión espiritual. La misma Escuela de Cerámica, apenas nacida, quiere ser madre de varias en América. El alumno portorriqueño, que estudia nuestra cerámica, se llama Antonio R. Alonso.

Las primeras muestras históricas, no prehistóricas, de nuestra cerámica son las halladas en los hipogeos fenicios de Ibiza. De ellas se ha hablado en estas planas especiales de EL DEBATE. Tuvo nuestro arte manifestaciones singulares dentro de la civilización romana y árabe. Rompióse, para desconcierto de los investigadores, mil veces la tradición, y resurgió otras tantas con caracteres distintos. Interrumpida la historia cerámica en los siglos XVI y comienzos del XVII, no se hace nada fuera de las manifestaciones estancadas del arte popular hasta que Carlos III fundó, con elementos italianos, la fábrica del Buen Retiro, el año 1759. Tras muchos ensayos logra una porcelana dura, de las mejores de Europa. Pero artísticamente vive en su primera época del gusto italiano, y en la segunda del francés, hasta que en 1812 desaparece incendiada, según se dice, por nuestro aliado el general inglés Hill.

Técnica moderna y sentido popular

Fernando VII levanta en 1817 la fábrica de la Moncloa, cuya desordenada administración provocó su clausura en 1850. "La Tinaja" costó medio millón de pesetas y no se llegó a inaugurar. Estaba destinada a horno de cristal. Fracasa después el intento del conde de Morphi en 1873. Y llegamos a la actual Escuela, que nació modestamente en 1911, por iniciativa de don Francisco de Alcántara, padre del actual director.

Es la primera vez que esta empresa adquiere vida interna y sentido nacional. Los alumnos seleccionados han veraneado veintiséis temporadas en otras tantas regiones típicas de España, copiando la indumentaria, las facciones, las costumbres, los rincones y paisajes populares. Los millares de acuarelas reunidas constituyen por sí solas un archivo documental interesantísimo, y serán los fondos que orienten la producción cerámicas hacia asuntos nacionales.

Habrá en la Escuela una sección destinada a los alumnos extranjeros, que ya han anunciado su venida, y otra a los ceramistas industriales que quieran ensayar en ella, con los medios modernos de la fábrica, sus productos.

Jose M. SANCHEZ DE MUNIAIN

*CRIPCION DE LOS MODELOS.—Chaqueta y falda de lana gris. Cinturón de cue-
arrón. Botones de cuero.—Chaqueta en lana marrón y falda a cuadros marrón
rde oscuro. Botones de cuero. Chaqueta de ante marrón. Echarpe amarilla, con
ujo en negro y rojo. Cinturón de ante. Chaqueta de ante gris, echarpe verde con dibujos en blanco*

Pensando ya en la primavera

EN medio de estos días terriblemente fríos que padecemos, llega una voz débil, tal vez aminorada por el helado cierzo, pero clara y distinta, que anuncia la nueva consoladora: "La primavera se acerca". Nuestro contento no está exento de asombro, pues la creemos casi a la puerta, a juzgar por el numeroso cortejo de trajes y sombreros que hemos visto desfilar en columna de honor, aguardándola, ¡y el termómetro marca x grados bajo cero!

Lindos y alegres trajes y sombreros, de claras tonalidades unos y otros, nos alegran con sólo su presencia, pues son el augurio feliz del tiempo que anhelamos, en el cual el sol reinará como señor de la naturaleza, desplazando al hielo, a la nieve y a los gélidos vientos. Reinará el sol, y con su suave y caliente beso herirá los árboles y demás plantas, haciendo brotar capullos de prometedoras florecillas...

Blancos sombreritos de piqué, debidos a las diestras manos de Talbot, anchas pamelas de tafetán, que la gracia y el saber de María Alphonsine han creado, graciosos "canotiers" de Reboux, son el complemento de alegres vestidos francamente primaverales. En los que puede apreciarse, no un solo color, sino la multitud de tonalidades que llevan en sus alas las alocadas mariposas.

TRAJES "SASTRE" Y TEJIDOS ESCOCESES

Los trajes más indicados para la primavera son los "sastre", conjunto de chaqueta y falda, que además de la clásica forma toma nuevas líneas y modalidades. Si ha de servir para el deporte, entonces la chaqueta es muchas veces de ante, formando juego con el color de la falda en lana, de un grosor medio. E neste caso, la chaqueta es ajustada y cierra en el cuello, por el que sobresale bufanda de colores chillones y sabiamente contrastantes. Pero el traje "sastre", por excelencia, propio de la estación que se avecina, es el a cuadros. Hemos nombrado la mayor novedad en el atavío: los cuadros. Muchos y de distintos colores hemos de ver en la primavera: Cuadritos menudos, blancos y negros, blancos y tostados y blancos y azules. Cuadros grandes, que no contentándose con formar parte integrante de la chaqueta o la falda, suben hasta el sombrero y lo moldean, prestándole su mayor encanto. A todo esto se debe que haya renacido la boga de los tejidos escoceses. De Hermes y Maggy Rouff son los bonitos modelos que tenemos ante los ojos, y que nos encantan en medio de su completa sencillez.

María de NAVARRA

Para excursiones y deportes: gorrito de fieltro verde ajustado. Se guarnece en el lado izquierdo, con roseta de "gros grain" negro con el centro, del color del sombrero

"Jersey" de lana hecho a puntos de aguja en dibujo diagonal y tonos tostado y rosa. Tiene como único adorno sa en el escote, junto al hombro

Bonito traje para esquiar, ideado por Hein. En dos tonos, negro y azul claro; la blusa y los botines, en este último color. Son en negro el chaleco de "caracul", el pantalón de lana, todo impermeabilizado, y la capa que recubre el todo

SULTORIO DE HIGIENE Y TOCADOR

-Vamos a combatir enérgica- exceso de grasa en la ca- s las noche se espolvoreará bellos con la siguiente fór- o salicílico, 2 gramos; clor- pilocarpina, 10 centigramos; o, 25 gramos; borato de sosa, polvo de almidón, 75 gramos; ico, 100 gramos. A la mañana cabeza con jabón de brea. espuma y muy bien aclarados s cabellos. Para peinarse, un vaselina líquida. Haga esto escríbame.

No leyó la página sobre obe- mingo último? Allí dábamos

MIRUK
MIENTOS DE BELLEZA
su distinguida clientela que inaugurado su nuevo estudio ardo Dato, 6, entlo. T.º 25719.

EJA
cutis
a de
lmen-
NDS.
za, lo
y lo em-
Mantie-
tersura.
se ideal
polvos.
A HINDS

una fórmula estupendísima para combatir no solamente la doble barba, sino también para quitar la grasa que abundase en otros sitios. Unicamente con fricciones y masajes. Fórmula: Yodo metálico, 20 centigramos; extracto "hidroalcohólico" de "fecus" 2 gramos; vacelina 50 gramos. Para fricciones durante quince minutos mañana y noche en las partes donde se quiera adelgazar. El éxito estriba en que esté muy bien preparada, finamente extinguido el yodo y que lleve precisamente e lestracto de "fecus" hidroalcohólico muy bien preparado. Si encuentra dificultades para encontrarla, escríbame particularmente, y la informaré.

A la bella desconocida.—Leo tu carta que es jeroglífico de garabatos puntiagudos de esa letra elegante, muchas veces indescifrable. Estoy habituado a descifrar letras de médicos, ilegibles. Pero ésta, tu carta, es imposible de leer. Sobre todo la firma. Escribe más clarito, y te contestaré muy pronto.

H. R. Populista.—Un tratamiento especialmente estudiado para usted: Fricciones mañana y noche con la siguiente loción: Agua de rosas, 100 gramos; alcohol, 80 gramos; glicerina, 20 gramos; tintura de capsicum, 10 gramos; tintura de cantáridas, 12 gramos; espíritu aromático de amoníaco, 10 gramos; sulfato de quina, 4 gramos. Estas fricciones con un cepillo de púas de cauchú. Lavados una vez a la semana con jabón sublimado.

Un estudiante de bachiller.—Tome todos los días, en ayunas, un vaso de agua, al que agregará una cucharadita de café de bicarbonato de sosa. Todas las noches hace un cocimiento de salvado, con el que se lavará la cara. Después se da la siguiente pasta, que conservará toda la noche: Azufre precipitado, glicerina, creta, agua de laurel cerezo, alcohol. De cada cosa 15 gramos. (Mézclese y hágase según arte.) A la mañana se aclara con agua tibia. Esto durante quince días. Después siga tomando el agua con bicarbonato un mes, y repita otros quince días la pasta. Así se le quitará esa molestia de la cara.

Una rubia de ojos negros.—Durante quince días, todas las noches se pasará por la cabeza un cepillito con vaselina líquida. A la mañana lavados con jabón de ictiol. Pasados estos días la siguiente loción: Alcohol de romero, 200 gramos; resorcina, 2 gramos. Todos los días dos veces. En la nariz lavados con la loción: Antipirina, 6 gramos; agua de hamamelis, 100 gramos; agua de rosas, 100 gramos; adrenalina, 20 gotas. Después la pomada: Diadermina, 50 gramos; óxido de zinc, 8 gramos.

Una señora casada (Valladolid).—Lávese las partes con vello con jabón bicarbonatado. Después una loción de agua oxigenada.

Barbadura.—Su caso es idéntico al que contesto hoy a X. Y. Z. Haga lo mismo.

María Teresa.—Con ese plan diario de lavados con agua y jabón teniendo el cutis seco, camina usted hacia la vejez rápidamente. Hay que nutrir ese cutis averiado. Dejará de lavarse con agua y jabón durante tres meses. Se lavará únicamente todas las noches con aceite de almendras, pasándose un algodoncito por la cara. Después algodones secos. Finalmente la siguiente crema de noche, que no se quitará hasta la mañana siguiente: Lanolina, 15 gramos; aceite de almendras, 10 gramos; agua de rosas, 10 gramos; vaselina, 10 gramos. Durante el día la siguiente crema debajo de los polvos y colorete: Diadermina, 50 gramos; borato de sosa, un gramo.

Un caso (Lugo).—¡Sí que se las trae la consulta! ¡Pero casos más difíciles he vencido! Siga exactamente el siguiente plan: Se lavará la piel todas las noches con alcohol. Sobre la mancha se aplica una capa de dos milímetros de espesor de pomada de precipitado blanco, que conservará toda la noche. (Protegiéndola con una venda de gasa.) Por la mañana se lava abundantemente con agua templada y se pasa sobre la mancha con un pincelito empapado en la siguiente fórmula: Almidón de arroz, 2 gramos; óxido de bismuto, 2 gramos; creta preparada, 4 gramos; glicerolado de almidón, 10 gramos; agua de rosas, 90 gotas. Esto durante un mes. El segundo mes, si no se le ha quitado, se aplicará todas las noches, durante veinte días, un algodón empapado en agua oxigenada, 150 gramos; borato de sosa, 3 gramos.

Una sevillanita.—Dentro de un mes habrán desaparecido esas calamidades de su preciosa carita. Se lavará todas las mañanas y noches con un buen jabón de tocador Después del levado se hará un masaje durante diez minutos con la siguiente fórmula: Aceite de almendras amargas, 10 gramos; aceite de almendras dulces, 100 gramos; bálsamo del Perú, un gramo; benjuí, 2 gramos; esencia de limón, 5 gotas; esencia de bergamota, 10 gotas; esencia de jazmín, 5 gotas. Se quitará el exceso de grasa y se aplicará la siguiente crema: Glicerolado de almidón, 100 gramos; óxido de zinc, 10 gramos; kaolín, 5 gramos; esencia de nardos, 15 gotas. Sobre esto se aplica el color y los polvos. Una vez por semana usará la mascarilla de caolín, según instrucciones que hemos dado en este consultorio.

Diosdado Solveira.—Recomiende a esa señorita el método que damos a María Teresa. Es su mismo caso.

Viva Gil Robles.—Siga usando ese producto más tiempo. Ese producto no es perjudicial para las pestañas, pero debe lavarse todas las noches los ojos con agua boricada templada en bañera de ojos. Es mejor el colorete compacto, pero busque una buena marca. Aquí no podemos indicarlo, porque sería reclamo.

Mary.—Emplee agua oxigenada de doce volúmenes después de jabonarse bien la cara. También podía emplear la depilación por cera, pero, desde luego, vuelve a salir el vello.

Luis PALACIOS PELLETIER

CUELA BERLITZ
IDIOMAS MODERNOS
fesores nativos, clases pariculares y grupos
¡Todos los meses empiezan grupos!
ARENAL, 24

de reducción en Norte, M. Z. A. y Andaluces
BILLETES DE IDA Y VUELTA
o de expendición diaria para todas sus relaciones.
AZOS DE VALIDEZ PRORROGABLE

ICTORIA HOTEL
ataluña, 12. — Ronda San Pedro, 2.
SITUADO EN EL SITIO MAS
CENTRICO DE BARCELONA
mpleto. — Precios económicos. — Arreglos espe-

LA COCINA

Una conferencia de la señorita Lebée

La señorita Lebée, directora del "Puchero" (Por-au feu), ha dado en el Salón de Bellas Artes, una conferencia sobre el "modo" de emplear el arroz en la cocina.

El arroz, es precioso alimento, base de una perfecta alimentación, es para los asiáticos lo que para nosotros el pan. Francia es uno de los países que peor saben preparar el arroz.

De los países europeos que mejor se come el arroz es Italia y España; no obstante, voy a dejar hablar a la señorita Lebée.

Arte... o ciencia de la cocina

La cocina es un "sujete" a la moda, pero nunca se ha hecho peor cocina que hoy; la cocina es una ciencia (Careme decía, un arte) y esta ciencia no se aprende ya; la tradición de nuestras abuelas, se ha perdido. Sus nietas han perdido el interés por las cacerolas (la señorita Lebée exagera sin duda, pues hace ya bastantes años que los cursos prácticos de cocina figuran en el programa de los principales Lyceos de París). Y, sin embargo, conocemos el dicho del mandarín: "Francia y China son los primeros pueblos del mundo, porque son los únicos que poseen una educación y una cocina". La cocina francesa, la buena cocina francesa, tiene un gran relieve en el extranjero. Eso se explica, los franceses hacen de la mesa un arte refinado. En otras partes se come. En nuestra patria nos ponemos a la mesa y hablamos. He aquí de dos actitudes francesas. Podemos estar seguros de la tortilla de la madre Poular; ha hecho más por nuestro prestigio en el extranjero que muchos de nuestros embajadores.

Nuestra ignorancia de la cocina—continúa la conferenciante—ha sido causa de disgustos familiares y hasta de divorcios. En Francia no hay un marido (cualquiera que sea su posición social) que permanezca indiferente ante un almuerzo suculento. El señor Gerard, alcalde de Dijón, la ciudad del "buen comer", que es abogado, se complace en decir que no ha tenido nunca que tramitar el divorcio, en una familia donde la señora sabe cocinar. Hay una relación estrecha entre el cerebro y el estómago. Las buenas comidas producen el buen humor; el buen humor en la mesa influye sobre toda la vida.

No sabemos comer arroz

La señorita Lebée entra aquí de lleno en su tema. El arroz—dice—es un alimento ignorado. Generalmente lo consumimos azucarado, y es que no sabemos ni comerlo ni prepararlo. El arroz que nuestras cocineras presentan a nuestra vista—salvo algunas excepciones—es casi siempre bajo la forma de una especie de cola, poco apetitosa. Cocido a la anamita, es un regalo, que está reservado hasta hoy al público refinado, privilegiado, de los grandes "restaurants". Conocen el arte de presentar el arroz cuotidiano de una manera diferente; el "rizzotte" a la Milanesa tiene un sabor diferente.

El arroz es un alimento precioso; contiene proporcionalmente 800 calorías contra 202 de pan. Se cuece en veinte minutos; es tan asimilable que no queda después de su absorción, ningún residuo en el intestino. Cocido en un caldo de legumbres, se digiere completamente.

Y para vitar la constipación que se le atribuye, debe comerse acompañado de legumbres verdes; éstas servirán de escoba, como vulgarmente se dice.

La señorita Lebée, que tuvo de ayudantas a dos encantadoras muchachas, una morena y otra rubia, empieza aquí sus demostraciones. Ha vertido en una cacerola una cantidad de arroz crudo, que desgranado delante de nosotros cuando esté cocido—dentro de veinte minutos—tiene que desgranarse lo mismo.

Hay dos maneras de cocer el arroz.

Se cuece directamente en un líquido, a la criolla, o bien se cuece en un cuerpo graso, aceite, grasa de oveja, tuétano de buey o mantequilla, al estilo mediterráneo. El arroz es almidón casi puro; lávese, séquese y envuélvase en un cuerpo graso; tomará el color de clara de huevo; con esto no habrá almidón, y por lo tanto, no habrá cola.

Su cocción no debe exceder de veinte minutos.

El método de extremo Oriente es el siguiente:

Lávese el arroz hasta que no suelte agua blanca y échese en un líquido hirviendo. Veinte minutos de cocción serán suficientes.

La morcilla y salchicha, alimentos pesados para ciertos estómagos, se digieren bien, acompañados de arroz.

Consejos a las cocineras: Hay tendencia a pedir en la tienda de ultramarinos arroz de Carolina. Las islas Carolinas no exportan ya arroz; al contrario, lo importan. El arroz Carolina de las tiendas proviene de los arrozales de España e Italia; es muy aprestado.

El arroz mate es el mejor, y su grano es pequeño. El arroz brillante de grano grueso no es precisamente el mejor. Se consume arroz de Indochina. Si nuestra Indochina es codiciada, es a causa de la calidad y cantidad de arroz que produce. Su producción alcanza a seis millones de toneladas por año y consume únicamente 400 millones, y, sin embargo, cada indochino come diariamente una libra de arroz.

Han pasado los veinte minutos; la señorita Lebée y sus monísimas colaboradoras destapan la cacerola, y nos presentan su contenido, haciéndonos probarlo. ¿He dicho que la sala estaba llena de público? La señorita Lebée, a quien este espectáculo, mejor dicho, este éxito ha regocijado, nos promete volver el próximo año a hablarnos de "platos azucarados".

Espero que de aquí a entonces las auditoras de la señorita Lebée habrán tenido a gala añadir a las grandezas de esta gloria francesa, que es la cocina, el realce en nuestra bella provincia del arte de "bien comer".

Todo esto dice la señorita Lebée en la conferencia del Círculo de Bellas Artes; pero no cantó las virtudes de nuestro arroz Calasparra, único en el mundo como perfecto alimento y rico en hidratos de carbono.

Sarrau STER
Director de Academia Gastronómica.

FLORES Y FRUTAS NATURALES
en cada frasco de
COLONIA "ROYAL" FLORIDA
PERFUMERIA "THOMAS" - SEVILLA, 3

La propagación de la fe tiene a su servicio doscientos mil misioneros

Casi otros tantos maestros y catequistas indígenas. Francia va a la cabeza con 8.795 sacerdotes y religiosas. Más de dos milones de alumnos en las escuelas católicas misionales

Pocos cristianos, incluso sacerdotes, tienen idea cabal de lo que hoy es un misionero y del estado y organización de las "Misiones católicas". La Iglesia ha emprendido, desde Benedicto XV, una grandiosa cruzada misional cuyo alcance y modalidades ignoran muchísimos fieles; y esta es la razón principal por que la "Congregación de Propaganda Fide" ha promovido la publicación de esta obra: "Guía de las Misiones Católicas". "Hace ahora treinta años, dice el Cardenal Fumasoni-Biondi, actual Prefecto de dicha Congregación que prologa el ligero, las circunscripciones eclesiásticas de misiones no eran siquiera la mitad de las que hoy existen; los misioneros salían de Europa en pequeños grupos; ahora forman expediciones de 40, 50 y 100 personas. No hace mucho, salía de Italia para Oriente un buque, ocupado todo por misioneros. El mundo de las misiones es muy diverso de cuando empecé a prestar mis servicios a la Propaganda."

He aquí, pues, una "Guía" o mejor, un "Manual" completo de "misionología" que nos da el conjunto del mundo misionero; y abre ante la mente del lector las vastas perspectivas de la actual evangelización de los países de infieles. Dadas las gigantescas proporciones que el movimiento misionero ha adquirido, era menester, que los fieles y eclesiásticos que trabajan en él, tuvieran una obra de consulta y orientación. Monseñor Salotti, Secretario de la Propaganda Fide, formó una Comisión de especialistas para escribirla. Ha resultado un volumen de más de mil páginas, denso de nombres y números, con numerosos gráficos y grabados.

A darla a conocer ya dedicada esta página, aunque poco puede reproducir de la riqueza e interés de tan vasta obra.

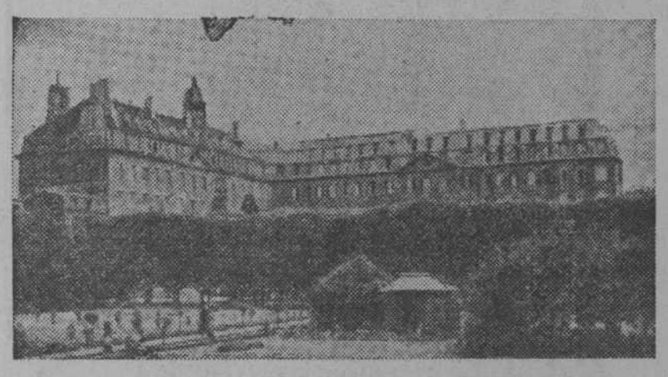

Casa general de las Misiones de París

División y contenido

Se han dividido las materias en cinco grandes sesiones.

I El Papado y las misiones. Comienza con un rápido bosquejo histórico, desde los primeros siglos de la iglesia, que termina con los recientes documentos de los últimos Pontífices, Benedicto XV y Pío XI. A ellos se debe este grandioso y universal impulso al apostolado misional. Luego viene la organización interna y competencia de la Propaganda y representaciones de la Santa Sede.

II Estadísticas y análisis de las mismas. Datos geográficos, etnográficos e históricos; Divisiones eclesiásticas, que son 499, dependientes de la Congregación de Propaganda Fide; sus transformaciones, fecha de fundación; Prelado que las rige; misiones-madres, de las que salieron otras; fuentes de esta información.

III Institutos de Sacerdotes y Religiosos y Hermandades, que trabajan en las Misiones. A la copiosa lista, con sus méritos respectivos, se agrega una porción nueva: las congregaciones indígenas, que tan eficazmente colaboran hoy con los misioneros europeos.

IV Cooperación misionera. Las "obras" que en las naciones cristianas cooperan a las Misiones, han recibido nueva organización e impulso. Esta sección que las describe, va dirigida, sobre todo, a los fieles y propagandistas.

V Esta última sección es la parte técnica, por decirlo así. Ciencias auxiliares de las Misiones; religiones y población religiosa del mundo; clasificación de los pueblos por sus formas religiosas; Misiones y derecho público; medicina y Misiones.

Como apéndice va la "Bibliografía misionera" y los índices, muy prácticos.

Roma y las Misiones

Esta división esquemática dice muy poco de la riqueza e interés de cada una de ellas. Veamos sus principales características. No nos detendremos a precisar la organización misionera de la Iglesia, y, especialmente, de la jerarquía interna de la Congregación de Propaganda Fide, que es el "Ministerio" o departamento de la Cuna romana, del cual depende todo el vasto conjunto misional católico; ni sus relaciones con la Congregación de las Iglesias orientales y otras Congregaciones romanas. Como el Sumo Pontífice es el jefe supremo, y a Pío XI le cabe la gloria de haber renovado la actividad misional del catolicismo, diremos solamente que durante su pontificado se han establecido 37 Misiones nuevas, 86 prefecturas apostólicas, 80 vicariatos, 5 territorios con administración apostólica, 16 prelacías "nullius", 66 diócesis, 15 archidiócesis. En total 305 circunscripciones o territorios organizados en países de Misiones para la predicación del Evangelio.

De la Propaganda dependen 22 colegios de Misiones masculinos, empezando por el "Urbano de Propaganda"; cuatro Colegios femeninos (todos en Italia); y otros cuatro Institutos de Instrucción Superior. Además, actúan bajo su dependencia nueve delegaciones apostólicas; sin contar las que pertenecen a la Congregación de la Iglesia Oriental, que son seis; otras cinco a la Congregación Consistorial; y nueve nunciaturas apostólicas. Todas ellas tienen jurisdicción en tierras de Misiones de las cinco partes del mundo.

El campo misional

La mayor parte de los territorios en que se desenvuelven las Misiones Católicas están bajo la jurisdicción de la Propaganda; pero hay muchas Misiones fuera de ellos. El campo misional comprende, en su sentido lato, tres grupos de individuos: los no cristianos, los no católicos, los que viven entre católicos sin organización católica. El primer grupo representa el campo clásico de las Misiones, y son aproximadamente 1.200.000; el segundo comprende protestantes y disidentes, y son unos 325.000.000; los del tercer grupo están mezclados con los católicos, y los hay en europa, más en América y en las otras partes del mundo.

La población católica que ocupa los territorios de Misiones dependientes de la Propaganda viene a ser de unos 17 millones; pero hay más que no dependen de esta Congregación. Los convertidos correspondientes a estos territorios en el año 1932-33 son 404.744; la mayor cifra corresponde al Africa y la inmediata a la China.

Las estadísticas nos dan el número de convertidos por cada sacerdote misionero, que llega a 446 en la región de Urundi, en el Africa Central.

A las conversiones antedichas hay que añadir unas cien mil anuales, que provienen de protestantes y disidentes; agregando éstas y las otras al aumento natural de los católicos, que se calcula en tres millones y medio al año, se puede asegurar que la Iglesia Católica recibe anualmente unos "cuatro millones" de seres humanos.

Casa de las Terciarias capuchinas en Masamagrell

En cuanto al personal propiamente misionero nos dan las estadísticas de la "Guía" 197.742, en su conjunto. De éstos hay que notar 10.666 sacerdotes extranjeros a las iMsiones y 5.384 sacerdotes indígenas; mucha desproporción hay todavía; en cambio, para 20.198 monjas extranjeras hay ya 18.144 del país. Si se añaden a los sacerdotes y religiosas indígenas los catequistas y maestros de su misma nacionalidad, resultan 161.744 personas indígenas que pueden considerarse como misioneros. Como siempre, Francia va a la cabeza en dar misioneros: 8.795 entre sacerdotes y monjas. El doble de Italia. Lo que cuesta trabajo comprender es que naciones pequeñas como Bélgica y medio protestantes como Holanda, tengan el doble de misioneros que España, la cual figura con 1.626. Entiéndase que este personal es dependiente de la Propaganda y no se cuentan los sacerdotes y misioneros que trabajan en su ministerio fuera de la propia nación; pero bajo jurisdicción distinta.

Notemos también que la Indochina, país colonizado por Francia, también da ya sus 6.370 misioneros, de ambos sexos.

No es menos notable este desarrollo del clero indígena en la parte que podríamos llamar directiva y docente. Sabido es que, establecida ya la jerarquía católica en China, esos Obispados ya no dependen de la Propaganda; en cambio, hay 26 territorios de Misiones que tienen ya Ordinarios del propio país. Esparcidos por esas regiones están en plena actividad 107 seminarios mayores y 286 menores. Aunque algunos se dedican a la formación de misioneros venidos de las naciones occidentales, a fin de que vivan ya el ambiente, aún quedan 3.944 alumnos en los seminarios propiamente indígenas. De estos alumnos corresponde el 30 por 100 a la China. Las escuelas católicas, elementales y superiores, ascienden a 33.635, con un total de 2.288.171 alumnos; Africa es la que tiene más. En estos aspectos culturales, no se pueden omitir los médicos misioneros, que son 211, los cuales enseñan la higiene, tan necesaria en aquellas atrasadas regiones. Les ayudan en esta labor las enfermeras seglares, que son 1.163, sin contar las monjas que ejercen este caritativo ministerio.

Monseñor Saloti

Antes de pasar a otra sección, anotemos el estado de la Prensa, o sea de la predicación misional escrita.

No es que las imprentas de las Misiones tengan un gran valor técnico; sin embargo, su eficacia de propaganda es superior a toda ponderación, dada la importancia que tiene siempre la palabra escrita en todos los países, y más naturalmente en los que vamos estudiando. Los Ordinarios han comunicado la existencia de 175 imprentas; Africa, 50; India, 30, y China, 25; citadas por ser las que más tienen. Los productos «periódicos» de estas imprentas son 345, con circulación que varía de algunos centenares a varios miles. La India tiene la mejor Prensa, con un total de 78 publicaciones; Africa cuenta con 64; China, con 35, y una diaria. El Japón, como pueblo de alta cultura, exigía una Prensa misionera

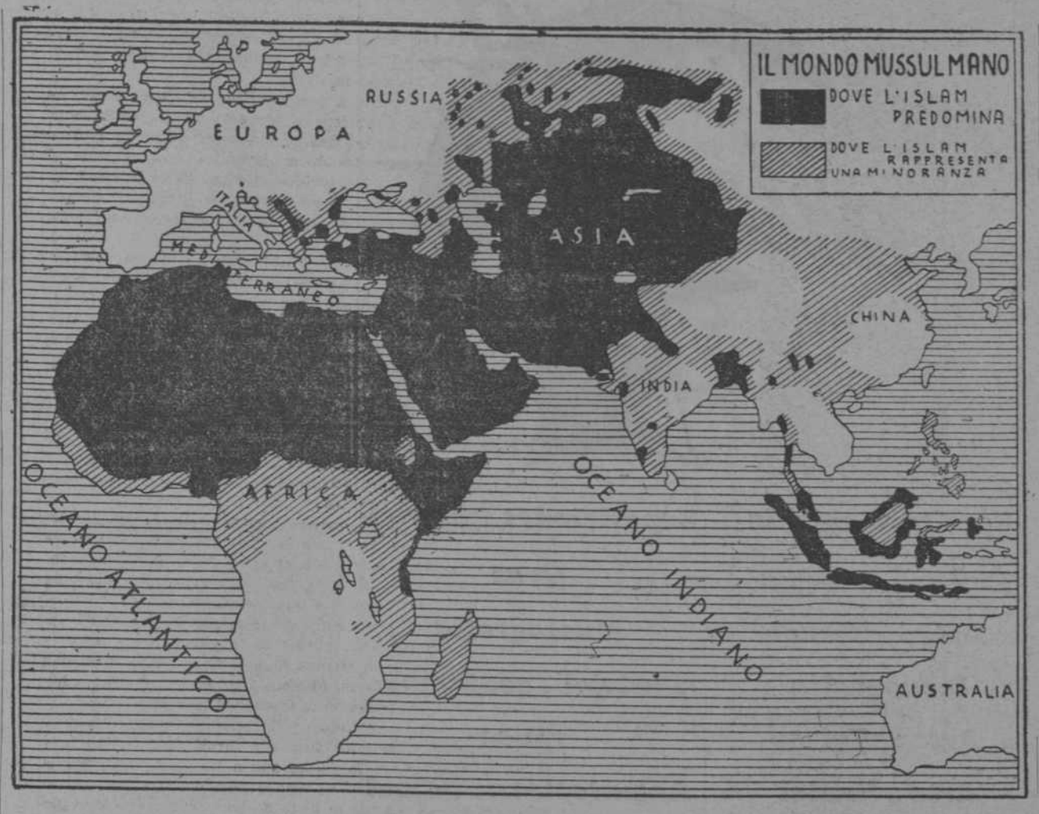

El mundo musulmán

Paulina Jaricot, fundadora de la Propagación de la Fe

acomodada a sus necesidades; por eso se ha fundado un centro nacional de Prensa católica en Tokio, que publica un semanario y varias revistas.

Las conquistas evangélicas

Como es de suponer, no todos los territorios indicados han ido absorbiendo en igual grado la labor misionera. El campo de las Misiones es muy desigual: el Asia Occidental es, sin duda, la más penetrada; pero ya hemos dicho que en el Africa avanza notablemente el reino de Di.

Sin embargo, hay también países completamente cerrados al Evangelio. Los más refractarios son los musulmanes; así es que donde ellos están en mayoría dominadora, el misionero católico encuentra cerrado el paso. Así el Sudán anglioegipcio, por ejemplo, los hay tan fanáticos que la Gran Bretaña ha prohibido entre ellos toda labor misionera; el Afganistán, la Arabia, Bhutan y otros países musulmanes no admiten misioneros. En algunos, aunque se ha establecido la libertad religiosa, en práctica se le prohibe su predicación al misionero; como en Palestina, Turquía, Irak, Persia y otros más. Las leyes holandesas prohiben también las iMsiones católicas en algunas de sus colonias. Se puede asegurar que, aun hoy, no hay libertad para predicar el Evangelio en una extensión de territorio ocupado por una población de 275 a 300 millones de habitantes.

En resúmen, el Africa con sus 120 millones de habitantes, es el campo de Misiones más floreciente; hay que agregarle la Indochina, y en tercer lugar, algunas regiones de la China septentrional y central.

Institutos misioneros

Desde el principio, después de los primeros siglos de la Iglesia, los misioneros fueron en especial «religiosos», o sea, sacerdotes profesos con los tres votos canónicos. Los Benedictinos, especialmente, aunque en su Regla no figuraba la actividad misional, fueron los primeros misioneros. San Agustín que convirtió a los ingleses, y San Bonifacio, el apóstol de los germanos, profesaban la Regla de San Benito. La primera Regla que comprende "Misiones» es la franciscana; sin embargo, el movimiento misionero «de gran estilo», que sigue a los descubrimientos geográficos del siglo XVI, comienza con los Jesuitas. Su Regla o constituciones van más allá que la franciscana. No sólo consideran el apostolado misionero como facultativo para algunos de sus miembros, sino que impone el cuarto voto a todos, por el cual se declaran obligados a ir a la Misión que el Superior General indique. Por tanto, los Jesuitas son todos misioneros. También el Clero secular ha contribuído enormemente a extender el Evangelio en países propiamente de Misiones. En nuestra América, por ejemplo, todavía no se ha estudiado la colaboración del Clero secular español a la obra de la Evangelización del Nuevo Mundo, que es mayor de lo que se cree. En el siglo XVII se fundó en París el Seminario de las Misiones extranjeras; y hoy hay en las principales naciones civilizadas institutos que agrupan o forman sacerdotes seculares para este objeto. Aunque modesto, nosotros tenemos el de Burgos.

Sería inútil y fatigoso por demás enumerar las Ordenes y Hermandades religiosas que producen misioneros. Conste que todavía van al frente los Jesuitas con 2.861 miembros de su Compañía en las Misiones; la Propaganda Fide; les siguen los Menores, con 2.014. Agreguemos, en honor de los Menores, que en "todas" las Misiones tienen ellos 3.600, y los Jesuitas 3.291. Aunque recién llegados «a la viña», los Salesianos ocupan ya el quinto lugar. Los Hermanos de las Escuelas Cristianas, a pesar de no dedicarse, envían a las Misiones 1.262, y unos pocos más, los Hermanos de Santa María.

Entre las Ordenes femeninas, van al frente las Hermanas de la Caridad de San Vicente de Paul, que tienen en las Misiones 4.577 Hermanas; y les siguen las Hermanas de la Caridad del Buen Pastor, con 2.977; luego vienen las Franciscanas Misioneras, con 2.162. Aunque parezca increíble, hay 94 Ordenes religiosas femeninas, que envían sus misioneras a países de infieles, con todo el arrojo y riesgo de los varones, cuyo número duplican.

No podíamos olvidar en esta enumeración a los Institutos indígenas. Bien es verdad que todo sacerdote indígena es misionero nato; sin embargo, se han formado ya grupos selectos dedicados en especial al apostolado estrictamente misional, pues los otros se dedican a las cristiandades organizadas ormalmente. En China existe una Orden religiosa exclusivamente indígena, «Discípulos del Señor», que se dedican a las Misiones. Numerosas son las Hermandades religiosas que suministran a los misioneros catequistas, maestros, etc. De las Ordenes femeninas ya hemos dicho que emulan a las provenientes de las naciones occidentales; masculinas y femeninas repiten allí sus grupos y casas con elementos del país. Además, todos los Institutos europeos reciben individuos de aquellas razas, con igualdad de derechos y deberes, como corresponde a la doctrina que profesan.

Imprentas y periódicos en Africa, India y China. India tiene la mejor Prensa misional, con 78 publicaciones. Las Hermanas de la Caridad, primera Orden misional femenina

Cooperación misional

Dejemos aquí en la parte de más interés inmediato, que quisiéramos dar a conocer, de la «Guía de las Misiones». Los católicos, en general, y el Clero, en particular, despertados de su inacción por las recientes recomendaciones de los Pontífices, han formado fuertes núcleos de cooperación para las Misiones. Además de las "Obras pontificias», Propagación de la Fe, La Santa Infancia, San Pedro Apóstol (Clero indígena) y la «Unión Misional del Clero», hay toda una floración de «obras misionales», generales y particulares; de antiesclavismo, de estudiantes, juventudes, etc. Más de 48 cita la "Guía", correspondientes a distintas naciones. Cinco son españolas.

No nos es posible dar idea de su importancia y actividades; pero es indudable que constituyen auxiliares poderosos para la evangelización de mundo infiel. Además, organizadas las «Obras pontificias» en España con la debida eficacia, es probable que el lector las conozca ya. En todo caso, la «Guía» le dará los resultados de conjunto de todo el mundo.

Misioneras dominicanas del Santo Rosario en Pamplona

La ciencia de las Misiones

Nos queda una sección importantísima, la que esboza las "Ciencias de las Misiones". La parte dedicada a formas de religión y prácticas afines de los pueblos llamados «de naturaleza», o sea, más atrasados, comprende la explicación de la magia, totemismo, fetichismo, mimismo, manismo, demonismo y demás prácticas y ritos religiosos, ideas y supersticiones de esos pueblos. Se comprende que el misionero debe conocerlos para extirparlos; los fieles deben enterarse para apreciar el beneficio de la fe y ser más generosos con esos hermanos nuestros, víctimas de tan repugnantes supersticiones.

No quedaría satisfecho el lector, concluyéramos sin agregar las estadísticas religiosas del mundo. Difieren poco las tres que trae la «Guía»; la del sacerdote belga D'Espierres, y la de fuente protestante. (Véase el cuadro al final de la plana.)

No puede decirse que sean exactas estas cifras. Mal puede haber estadísticas de tribus apenas estudiadas en Asia, Africa y Oceanía. Menos aun se puede saber su religión. De todos modos, esos «mil cien millones» de paganos, sin contar indios y musulmanes, son un número aterrador que debe pesar enormemente sobre toda conciencia cristiana. Sólo Dios sabe cuántos recibirán la «buena nueva». De los cristianos depende en gran parte que se cumplan los santos designios de el cual «quiere que todos se salven».

Manuel GRA

	D'Espierres	World Almanac	Lutheran W.
Total	373.569.779	1.849.500.000	1.958.213.8
Católicos	373.549.779	331.500.000	297.762.[illegible]
Protestantes	185.454.697	206.900.000	132.969.[illegible]
Disidentes	143.625.297	144.000.000	127.295.8[illegible]
Total cristianos	702.649.773	682.400.000	558.027.96[illegible]
Judíos	16.059.212	15.630.000	15.029.63[illegible]
Mahometanos	260.288.579	209.020.000	218.982.87[illegible]
Paganos	1.132.971.143	1.167.100.000	1.166.173.3[illegible]

Monsieur MANOLO
Por fin de temporada, trajes y abrigos a precios reducidísimos. Carrera de San Jerónimo, 34. Teléfono 24196.

SUBASTA
Por este medio se venderá la casa número 8 de la calle de Ramón y Cajal en la Notaría de don Mateo Azpeitia, Velázquez, 78, el día 7 de febrero actual, a las once horas. Tipo de subasta, 380.000 pesetas, libre de cargas, a deducir el capital líquido hipoteca Banco Hipotecario, 250.000 pesetas. Titulación y pliego de condiciones en la Notaría.

GARCIA MUSTIELES
ORNAMENTOS DE IGLESIA
Mayor, 11, antes 21. Tel. 25417.

LA IBERIA Bujías esteáricas. Jabones morenos.
Exigid siempre esta acreditada marca.
Bravo Murillo, 20, Madrid. Teléfono 33961

¡¡EUREKA!! LIQUIDA EN CENTRAL Y SUCURSALES 9.000 PARES ZAPATOS SEÑORA Y NIÑO A LA MITAD DE SU VALOR. NICOLAS MARIA RIVERO, NUMERO 9; MONTERA, 35; GOYA, 6.

Dens
blancura de los dientes
simpatía de la sonrisa
perfume de la palabra
Tres cosas unidas al uso diario de la Pasta Dens
Posee suavidad de esponja y fresca dulzura de menta
Úsela para tener una sonrisa «ciento por ciento»
TUBO, 2 PTAS.
PEQUEÑO, 1,25
TIMBRE APARTE
PERFUMERÍA GAL.-MADRID.-BUENOS AIRES

rio de Velasco: "Maragatos", cuadro premiado en la Exposición del Traje Regional

os mayordomos de la Virgen de la Peña", lienzo por o García Vázquez, premiado en el concurso del Traje Regional

n Evangelista", grabado alemán—el maestro ES—, ad-

actualidad artística

Escultura egipcia
Pintura antigua
Arte medieval
Iconografía
Arte religioso
Arte oriental
Exposiciones extranjeras
Museografía
Pintura contemporánea
Arquitectura actual

Escultura egipcia adquirida por el Museo Metropolitano de Nueva York

Un interior del Avery Memorial Buenos Aires.

"La Crucifixión", obrad e Jan van Scorel, recientemente adquirida por el Instituto de Arte de Detroit

Exposición de Arte gótico austríaco, en Viena. Díptico por el maestro de la Santa Cruz, de fines del siglo XV

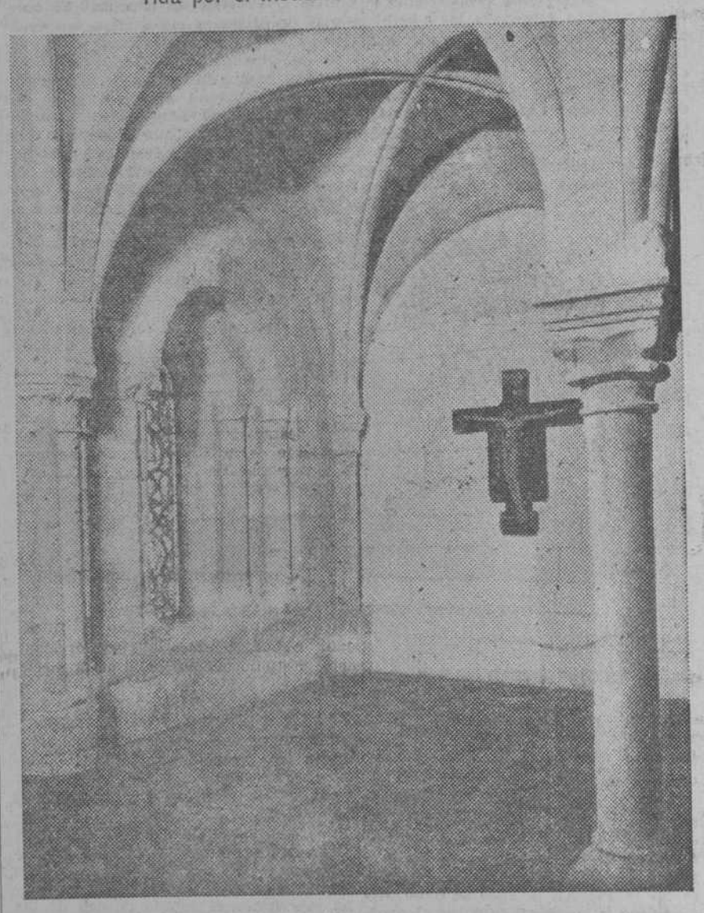

Nuevo Museo norteamericano: Un aspecto del Museo de Hartford, construído con fondos de la donación Avery

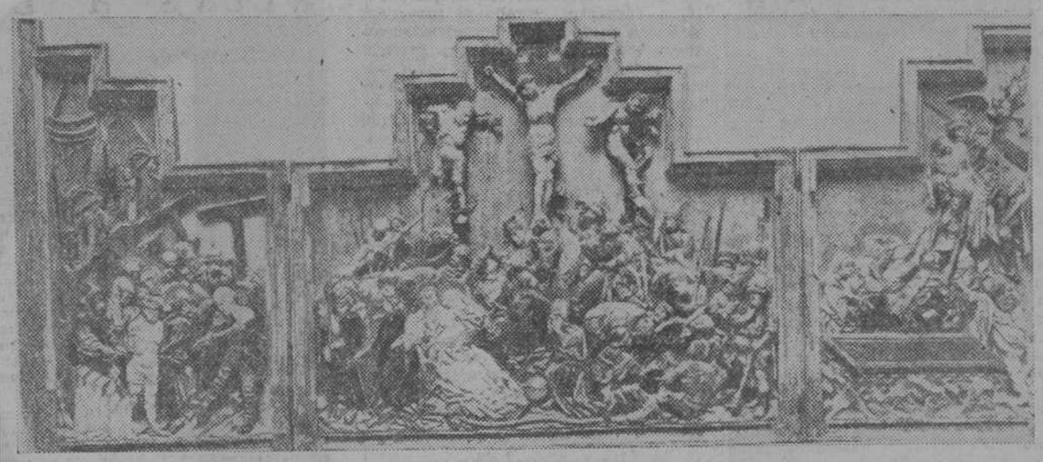

Tríptico, en madera esculpida, ejecutado por un artista vienés de hacia 1440, que ha figurado en la reciente Exposición de Arte gótico austríaco

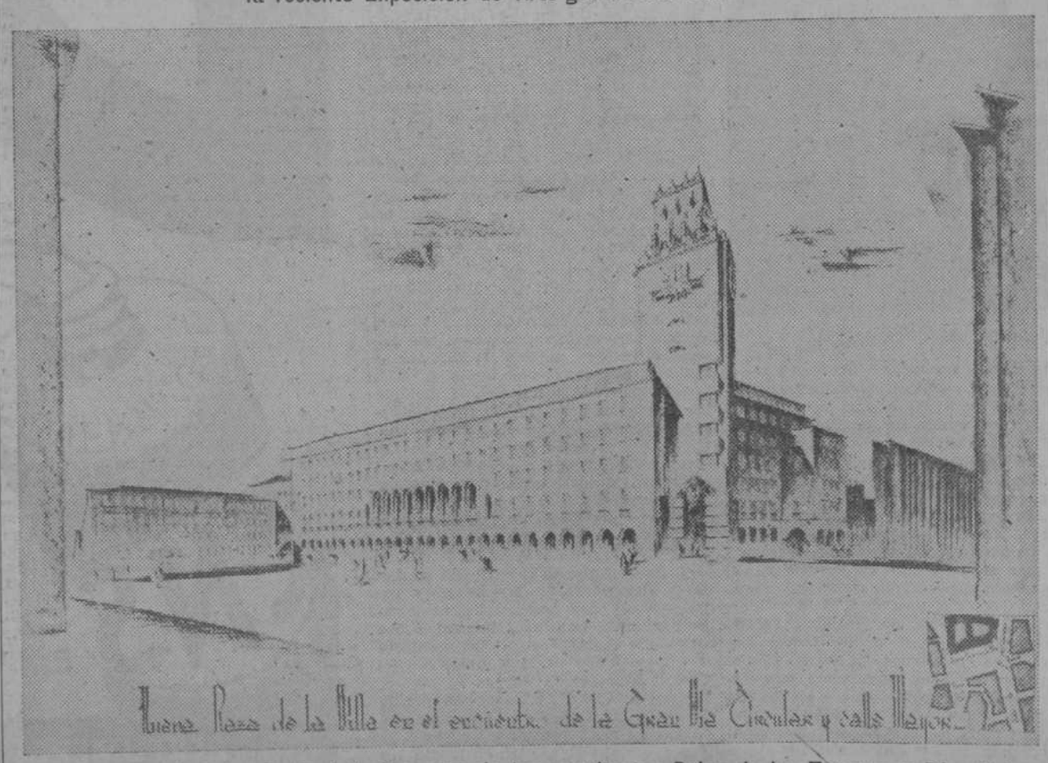

forma interior de Madrid. Proyecto de los arquitectos Sainz de los Terreros y Díaz Tolo- Gran Vía Circular y calle

Virgen Dolorosa, escultura gótica leonesa, adquirida por el Museo de Worcester y expuesta en su sección medieval

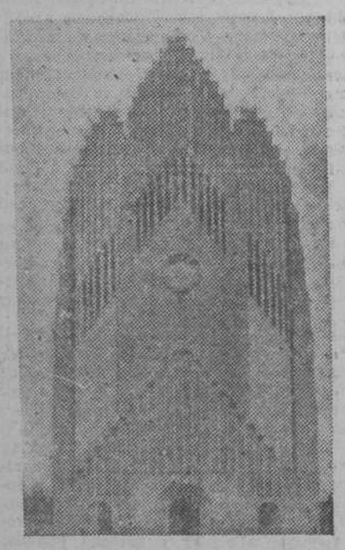

Arquitectura contemporánea en Dinamarca: una iglesia cerca de Copenhague

San Juan Bautista, admirable escultura de estilo, de Claus Sluter, adquirida por el Museo de Nueva York

LA VIDA EN MADRID

La mejor fiesta

Ayer no pasó nada en Madrid, pero fuera de Madrid ocurrieron tantas cosas, que asustaban al plácido ciudadano que en plan de asueto hojeaba los periódicos en la noche del sábado. Oído al parche:

Asalto a un Banco yanqui con "rapto" de empleados y mecanógrafas.

Revolución en el Uruguay.

Idem ídem en Méjico con violentas represalias.

Recrudecimiento de la guerra civil en China.

Trágico naufragio en el Ferrol.

Horroroso temporal en Burgos.

Crimen sensacional en París.

¡Casi nada!

Ello no impidió que, como tantas otras vísperas, menudearan por la vía pública los cazadores, esquiadores, pescadores y aficionados de toda clase al ejercicio campestre en plan de madrugar para elegir sus posiciones domingueras.

Otros madrileños de la clase de los castizos adoptan otro sistema de diversión dominical de menos violencia muscular. Por ejemplo: un amigo nuestro...

* * *

—Eso es una barbaridad.

—¿El qué?

—Eso... El madrugón para salir al campo.

—¿Es mejor dormir y salir de mañanita?

—Tampoco. Ni una cosa ni otra, porque mata la noche esta de víspera de fiesta que es un encanto.

—¿Es usted trasnochador?

—Sólo los sábados. Y usted comprenderá que no me voy a privar de esta noche en la que por no pensar en el trabajo del día siguiente, es la única en que uno se siente prócer.

—¡Hola!

—Este encanto tiene una continuación al día siguiente en la rica mañana del domingo. ¡Qué delicia! Quieto en la cama se deja pasar el tiempo que es oro de finísima ley, y cuando bien arropadito suenan las doce campanadas del medio día, el más pobre ciudadano se siente dentro del pellejo de Medinaceli. ¿No está usted conforme?

—Conformísimo, y me hago solidario de su regodeo. Pero, ¿y después?

—Pues después... Se toma el aperitivo tarde, se almuerza más tarde todavía y luego al declive del sol, se tiran unos tejos a la ramita que es el juego madrileño por excelencia. Un juego cómodo, de poco esfuerzo físico y espiritual.

—No está mal.

—¿Qué ha de estar? Eso es un día de descanso y no los "trabajos forzados" de la serranía. ¿Es verdad o mentira?

—Verdad absoluta, incuestionable, definitiva. Es usted un sibarita del domingo. Espéreme usted a las cuatro en la Fuente del Berro.—**CORBACHIN.**

Banquete a Salazar Alonso

En el Círculo de Bellas Artes se celebró el banquete homenaje al alcalde

Salazar Alonso, visto por Orbegozo

de Madrid y presidente del Círculo, señor Salazar Alonso. Ocuparon la presidencia, con el festejado, los señores Lerroux, Gil Robles, ministros de Estado, Marina y Agricultura; director general de Seguridad, gobernador civil, presidente de la Diputación y toda la Directiva en pleno del Círculo de Bellas Artes. El número de comensales pasaba de trescientos. El señor Ramírez Tomé, en nombre del Círculo, ofreció el homenaje, que agradeció en un breve discurso el señor Salazar Alonso. Este fué muy aplaudido.

Homenaje al señor Levillier

En los salones de la Unión Ibero Americana se celebró un té ayer tarde en honor del ilustre hispanófilo don Roberto Levillier. Al acto asistieron muy destacadas personalidades, y el presidente de la Unión Ibero Americana, señor Casares Gil, hizo en él entrega al señor Levillier del diploma y medalla de honor de la entidad, dedicando a la obra del insigne diplomático argentino un cumplidísimo elogio.

Conferencia del doctor Suñer

En Acción Española pronunció ayer el catedrático de la Facultad de Medicina doctor Suñer, su anunciada conferencia sobre "Estudio clínico social de la mentira".

Expone el conferenciante que para el estudio de la mentira se va a fijar primordialmente en los niños, a los que divide en tres grupos: histéricos, débiles mentales y perversos instintivos. El testimonio de los niños es absolutamente recurable. Se dejan llevar fácilmente por la sugestión, y luego mantinen la falsedad tenazmente.

Pasa a tratar de la mentira consciente, la más peligrosa porque suele ser causada por seres perversos de gran inteligencia. Después estudia la facilidad con que la masa recibe las mentiras y errores. La Historia nos presenta numerosos casos de crímenes y revoluciones cometidas por la masa presionante, engañada, fanatizada. Por último exhortó a todos a combatir este peligro social.

El ilustre doctor Suñer fué muy aplaudido.

La fundación de Lima en la Sociedad Geográfica

Mañana, lunes, a las seis y media de la tarde, la Sociedad Geográfica Nacional celebrará una sesión pública para conmemorar el IV centenario de la fundación de Lima. En dicho acto harán uso de la palabra don Luis Rodríguez de Viguri, don Abelardo Merino Alvarez y el ministro del Perú en Madrid, don Juan de Osma. Este último pronunciará una conferencia ilustrada con proyecciones.

Sesión de la Sociedad Antropológica

En la sesión ordinaria de la Sociedad de Antropología, Etnografía y Prehistoria, el catedrático de la Facultad de Medicina señor Villa desarrolló el tema "Morfología fundamental de los músculos dorsales".

A propuesta del presidente de la entidad, don Manuel Maura, se ha abierto una suscripción para dedicar una lápida o monumento en el teatro romano de Mérida al que fué presidente de la Sociedad, don José Ramón Mélida y Alinari.

Cursillos de Arte e Historia

El jueves se reanudarán, en el Centro de Estudios Históricos, las conferencias de Arte e Historia de los años anteriores. Se celebrarán todos los jueves, a las siete de la tarde. Habrá dos series de conferencias: la de "Enseñanzas de un viaje a Grecia" y la del "Arte románico español". La primera estará a cargo de don Elías Tormo, y la segunda, de los señores Camps, Lafuente, Navascués, Iñiguez, Jiménez Placer, Láinez y señoritas María Elena Gómez Moreno y Teresa Andrés.

La cultura española en el siglo XVIII

El martes, a las seis y media, inaugurará la Asociación Nacional de Historiadores de la Ciencia Española, sus tareas del presente curso, en el salón de actos de la Unión Ibero-Americana. El profesor don Luis de Sosa pronunciará una conferencia sobre «Aspectos de la cultura española en el siglo XVIII». Presidirá el acto el ministro de Instrucción pública.

Exposición Benlliure, Garnelo, Blay y Anasagasti

La Asociación de Escritores y Artistas ha querido inaugurar sus Exposiciones de Arte con una Asamblea de obras consagradas. Los nombres de Benlliure, Garnelo, Blay y Anasagasti, nombres académicos, han resuelto este propósito conciliando unas muestras de su arte ya otoñal en el estío arenoso de hoy.

Un saloncito amable recoge estas setenta y siete obras, algunas de ellas divididas en multitud de "cuadros", como esos tableros con apuntes de Garnelo que recogen cerca de un centenar de motivos. Junto a estas obras, en su mayor parte conocidas ya, figuran un "retrato de «señora», original de Muñoz Rubio, y unos cuadros y apuntes de Domingo Muñoz, fallecido recientemente.

No puede interesar hoy el juicio que las obras de estos artistas sugiera, por muy juzgadas y muy consagradas ya. Basta con noticiar la Exposición para implicar con ello la reseña. Pero sería interesante conciliar, con estas obras que responden a un tiempo y a un sentido del arte, las de otros artistas, siempre con garantía de tales, que recojan impresiones nuevas e inquietudes actuales.

Hoy, el número y la calidad de obras expuestas asegura una brillante inauguración a ese propósito artístico de la Asociación de Escritores, que ha sabido obtener con unos medios sencillamente elementales un salón de actos francamente admirable.

Exposición de fotografías de Marruecos

En el Círculo de Bellas Artes se inaugurará mañana, a las seis y media de la tarde, una Exposición de fotografías en tecnicolor, obtenidas en el Marruecos español y Smara, por don Miguel Armario Peña y don Diodoro García Ruiz.

Homenaje a don Francisco Bergamín

Hoy, a las once de la mañana, en el domicilio de la Sociedad General Benéfica del Cuerpo de Porteros de los Ministerios Civiles, se celebrará un homenaje a don Francisco Bergamín, que tomará posesión de la presidencia de honor de dicha entidad.

Curso sobre "Política ferroviaria"

El curso sobre "Política ferroviaria", a cargo del profesor señor Reparaz, comenzará mañana, lunes, a las seis de la tarde, en la Facultad de Derecho.

Boletín meteorológico

Estado general.—Las presiones bajas del Báltico invaden Alemania, Polonia y Yugoeslavia, donde se unen con las del Adriático. Las Islas Británicas, Francia y la Península Ibérica continúan bajo el área de buen tiempo del Oeste de Portugal. Los vientos soplan fuertes del Noroeste por Alemania y Países Bajos, con frecuentes aguaceros.

Por nuestra Península el tiempo es bueno, aunque muy nuboso por Galicia y el golfo de Vizcaya. El resto del país está con cielo claro y ambiente encalmado y temperatura suave.

Temperaturas de ayer.—Santiago, máxima 10, mínima 1; Pontevedra, 12 y 2; Vigo, 15 y 5; Orense, 7 y 2 bajo cero; Gijón, 12 y 4; Oviedo, 10 y 0; Santander, 10 y 8; San Sebastián, 10 y 5; Zamora, máxima 10; Palencia, mínima, 7 bajo cero; Burgos, 1 y 2 bajo cero; Soria, máxima 10; Valladolid, 10 y 5 bajo cero; Salamanca, 11 y 4 bajo cero; Avila, 6 y 6 bajo cero; Segovia, 6 y 6 bajo cero; Navacerrada, 2 y 5 bajo cero; Madrid, 12 y 3 bajo cero; Toledo, 14 y 3 bajo cero; Guadalajara, 14 y 5 bajo cero; Cuenca, 12 y 1 bajo cero; Ciudad Real, 15 y 4; Albacete, 13 y 2; Cáceres, 16 y 4; Badajoz, 16 y 2 bajo cero; Vitoria, máxima 7; Logroño, 8 y 2; Pamplona, 6 y 4; Huesca, 7 y 1; Zaragoza, 10 y 5; Gerona, 19 y 0; Barcelona, 18 y 6; Tarragona, 16 y 5; Tortosa, mínima 8; Teruel, 10 y 3 bajo cero; Castellón, 19 y 6; Valencia, mínima, 2; Alicante, 16 y 6; Murcia, 19 y 1; Sevilla, 18 y 2 bajo cero; Córdoba, máxima 14; Jaén, 14 y 2; Baeza, mínima 1; Granada, 12 y 2 bajo cero.

Para hoy

Academia Nacional de Medicina (Arrieta, 12).—4,30 t., Toma de posesión del nuevo académico don José Verdes Montenegro, que desarrollará: "Deficiencias de nuestra organización antituberculosa".

Asociación de Palabra Culta.—4 t., homenaje al Ejército en el Colegio de Nuestra Señora del Pilar (Castelló, 54).

Centro Riojano (Arenal, 26).—5,30 t., velada familiar.

Círculo de la Unión Mercantil.—6 t., velada del "Elemento joven".

Hospital del Niño Jesús.—10,30, m., doctor Garrido Lestache: "Bocio quístico".

Sociedad Benéfica de Porteros de los ministerios Civiles.—11 m., homenaje a don Francisco Bergamín.

Para mañana

Academia Médico-Quirúrgica (Esparteros, 11).—7 t., sesión pública.

Círculo de Bellas Artes.—6,30 t., inauguración de la exposición de pintura de José Cubas, Julián Ibáñez y "Diodoro".

Facultad de Derecho (San Bernardo, 51).—6 t., señor Reparaz: inauguración del cursillo sobre política ferroviaria.

Instituto de Patología Médica (Hospital Provincial).—12 m., doctor Marañón: "Concepto actual de la diabetes".

Santa Iglesia Catedral (Colegiata, 15). 6,45 y 7,30 t., don Máximo Yurramendi y don José G. Goldaraz, respectivamente, Teología dogmática y Apologética.

Sociedad Española de Física y Química (Facultad de Ciencias, San Bernardo, 49).—7,15, sesión científica.

Sociedad Geográfica Nacional (León, número 21).—6,30 t., sesión conmemorativa del IV centenario de la fundación de Lima.

El Nuncio inaugura unas cocinas ultrabaratas

A precios irrisorios se proporcionará en ellas comida abundante a los pobres

Expéndense fichas para limosna, canjeables por raciones

Asistieron también el director de Beneficencia, el alcalde y el gobernador

Mil quinientas raciones llevarán diariamente a otras tantas bocas hambrientas las cocinas económicas que las "Luisas de Marillac" inauguraron ayer en beneficio de los pobres.

El Nuncio de Su Santidad, el Vicario general de Madrid, el director general de Beneficencia, el alcalde y el gobernador de Madrid llegáronse ayer por la mañana a esos locales reducidos y humildes, prestados por la caridad de unas monjitas, que se abren en una planta baja, a poco trecho de la casa en que murió Lope de Vega.

Ya conoce el lector esas cocinas que ayer se inauguraron en la calle de la Berenjena. En ellas se venden unas fichas de aluminio para entregarlas como limosna a los necesitados, los cuales pueden canjearlas por comida. De este modo, por un precio ínfimo, se proporciona comida abundante y sabrosa, adobada con un poco de cariño, a personas humildes.

Centenares de personas apretábanse ayer en el breve recinto de esos comedores en busca de comida. Ancianos, viudas, familias enteras de obreros parados. Había quienes recogían apresuradamente la comida y, ocultando el recipiente, la llevaban a su casa. Cada persona, un drama. La alegría estaba a cargo de los niños, que, al lado de sus padres, formando grupos familiares, reían y palmoteaban. En las caras, en la avidez con que se comían las raciones, en las frases de gratitud se manifestaba en casi todos los comensales un hambre apremiante.

La ración de lentejas cuesta 20 céntimos; la de alubias, 25; el cocido, 50; la taza de caldo, 10, y el pedazo de pan, 10. Todas las raciones son generosas, pero el cocido es, verdaderamente, ración de filisteo. Varias cocineras afánanse en torno a las calderas humeantes, y un grupo de señoritas de la obra de Santa Luisa de Marillac túrnanse en el servicio de la comida.

La aglomeración era tal a mediodía de ayer que el amplio zaguán y el comedor resultaban totalmente insuficientes para contener a los comensales. Como extraordinario repartióse a todos un filete de vaca.

"No pudo lograr esto el Ayuntamiento"

El Nuncio de Su Santidad bendijo los locales y, con señales de complacencia y emoción, alentó a las organizadoras para que, multiplicando su esfuerzo, logren llevar este auxilio a todos los necesitados.

El señor Salazar Alonso, al enterarse particularmente de la calidad de la comida y del precio de ella, les dijo:

—Han conseguido ustedes una cosa que no pudo lograr el Ayuntamiento.

Efectivamente, ni por el precio, ni por la limpieza, ni por la calidad y abundancia de la comida, pueden compararse los comedores de Asistencia Social con estas cocinas.

Otras cocinas análogas se proyectan en Cuatro Caminos. Dirige esta obra el padre Enrique Arbiol. Es presidenta la señorita Mercedes Pol; tesorera, la señorita María García Poveda, y secretaria, la señorita Carmen Checa.

Son ya muchas las personas que acuden a proveerse de fichas para repartirlas en lugar de dinero a los necesitados.

Un proyecto de enlosamiento de la Plaza Mayor

La Oficina Municipal de Urbanismo propone que desaparezcan los jardines y sustituirlos con pavimento a la manera clásica castellana

SE ESTUDIA, ADEMAS, LA URBANIZACION TOTAL DE LA PLAZA

Podemos adelantar un primer proyecto de urbanización de la Plaza Mayor que próximamente someterá a la Comisión municipal de Fomento la Oficina de Urbanismo. Trátase sencillamente de enlosar a la manera castellana, con losas de granito y entrepaños de ruejos blancos y negros, la Plaza Mayor. Es decir, no toda ella, sino la elipse central, libre todavía de tranvías; pero injuriada en su carácter primitivo con unos jardines chabacanos que privan de perspectiva a esa bella plaza castellana.

Desaparecerán, pues, con el proyecto del señor García Mercadal los jardines y subsistirá el monumento ecuestre de Felipe III, las dos fuentes y, en todo caso, un magnífico árbol, que serviría para dar escala al conjunto y aportaría una nota simpática al proyecto.

Se ha querido aprovechar la ocasión única de tenerse que proceder al arreglo de la plaza con motivo del cambio de pavimento para acometer esta reforma. La fotografía retocada que publicamos da una idea aproximada, aunque imperfecta, de cómo quedará la plaza.

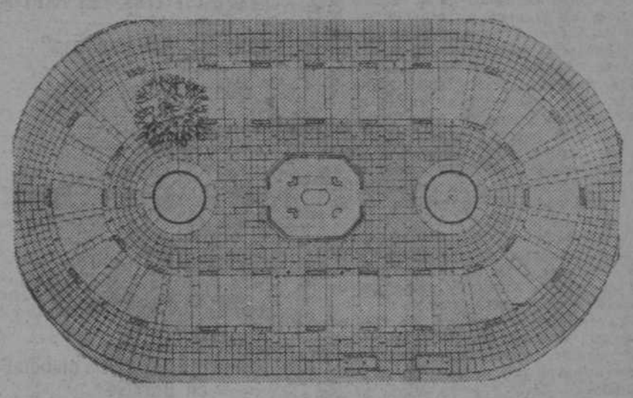

Plano de lo que hoy son jardines, en el cual éstos han sido reemplazados por el sistema de pavimento de losas a la manera clásica castellana

Hasta bastante después de su incendio, en el año 1791, la Plaza Mayor fué centro de Madrid. En esa fecha, Juan de Villanueva la restauró. Los jardines fueron una innovación reciente, cuya fecha exacta desconocemos. No faltaron las palmeras raquíticas, como plumeros ridículos, que los jardineros del siglo pasado llevaron a todos los jardines de España, plantándolas en los jardines de invierno, entre coníferas y sobre hierba. Es probable que casi todas las palmeras de Madrid, salvo los bellos ejemplares del Paseo del Prado y algún otro vayan desapareciendo. En estas semanas se han cortado las que rodeaban el monumento a Colón.

Aparte de este pequeño proyecto, que probablemente podrá ejecutarse muy pronto, hay una ponencia que ha de estudiar la reforma total de la Plaza Mayor, que tropieza con la dificultad fundamental del paso de los tranvías. Ha de estudiar principalmente unas ordenanzas especiales para adecentar el comercio de esa plaza.

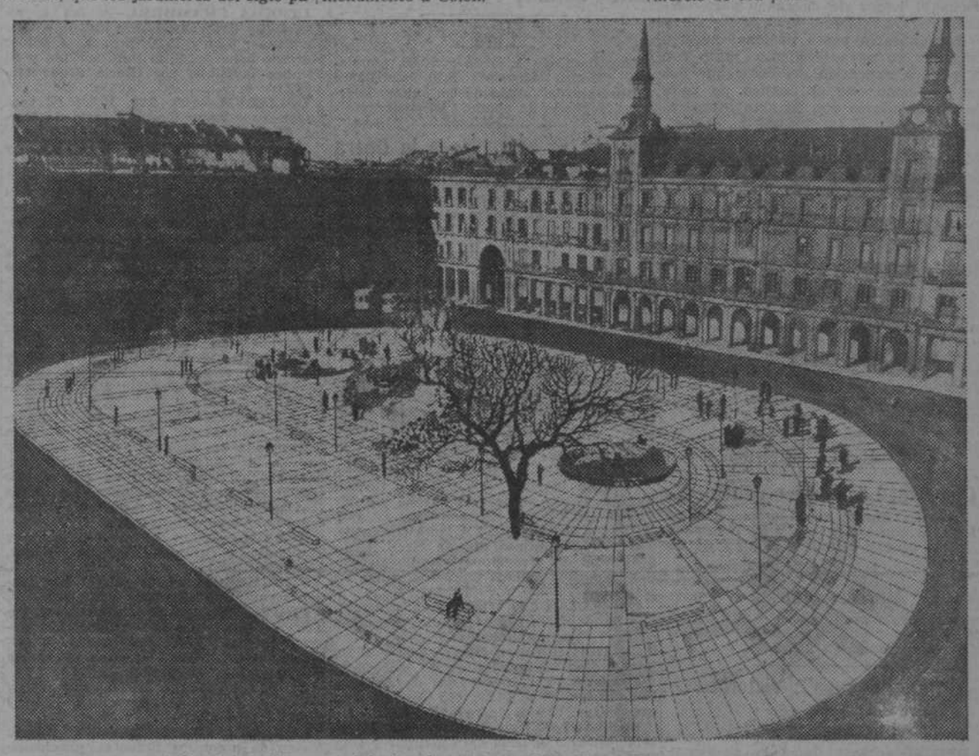

En esta composición fotográfica se advierte cómo quedará la Plaza Mayor, caso de que el proyecto de enlosamiento a que en esta informaci n nos referimos se llevara a efecto

Lo que dice la Prensa de Madrid

(Sábado 2 de febrero de 1935.)

Variedad de comentarios en los cotidianos matutinos:

"A B C" vuelve sobre las elecciones de Navarra, y escribe: "Creemos absolutamente necesario el retorno a la unión de las derechas, como esperanzadora promesa del futuro español" y "que esa misma necesidad exige que la unión no se haga sobre bases mínimas, sino sobre bases máximas, porque máxima y grande queremos a la ancha y espaciosa España." Pero no concreta esas bases.

"Si ha habido alguna ocasión en que la opinión haya acompañado unánimemente al Poder público en la defensa de los intereses nacionales, es ahora en la negociación comercial con Francia—resalta **"Diario de Madrid"**—. Hasta los elementos exportadores, que tienen sobre sí la amenaza de una pérdida sensible y cierta, se están conduciendo patriótica y comprensivamente. No tiene, pues, motivo el Gobierno para ninguna clase de vacilaciones en su actitud de firmeza. Es cuestión, a la vez, de propia estimación y de previsión del porvenir."

"De muy poco servirán esos millones que, según las referencias oficiosas, se van a destinar a paliar el paro campesino—dice **"El Sol"**—si al mismo tiempo se toleran salarios deshonrosos para quienes los imponen y para la autoridad que los tolera." Hay que aumentar la capacidad de consumo del agro español, y, como obligada consecuencia, vendrá su mayor demanda de artículos industriales y de primera necesidad, lo que remediará a su vez el paro en las industrias.

"El año 1935 ha de ser poco agradable para la economía patria, ya que en él han de advertirse las naturales repercusiones del movimiento de octubre y del régimen excepcional en que vivimos. Y porque, sin haberse ideado economías, aun quedan para examen—que es decir para su aprobación—créditos y dictámenes de suma importancia", señala **"La Libertad"**, y pide al Gobierno "que, en su natural deseo de afamarse por laborioso, tamice las iniciativas y oiga los informes que puede aportar el señor ministro de Hacienda."

"El Pueblo" continúa combatiendo a la C. N. T. por no quererle dar sus votos a los bolchevizantes, y **"El Liberal"** defiende en una de sus lucubraciones pintorescas las dietas de los diputados... revolucionarios.

* * *

«La Nación», sobre don Roberto Levillier: «Condecorado con una insignia oficial, dejando tras sí una estela de admiración y respeto, se marcha de España el gran historiador argentino. Nosotros queremos, en estas líneas, tributarle nuestro público y sentido homenaje y también lanzar una iniciativa: el nombre de Roberto Levillier debe perpetuarse en una institución de cultura o en una calle o plaza importante de la capital de esta España, a quien tan rendidamente consagró él su inteligencia, su elocuente palabra y sus eruditas investigaciones».

«Ya», sobre la ópera en Madrid: «Un impulso definitivo para la total y pronta habilitación de nuestro antiguo teatro Real, sería uno de los buenos servicios que pudieran prestársele a Madrid».

«Informaciones», sobre la defensa nacional: «Si tenemos una provincia insular como las Baleares, escala y refugio natural de barcos, lógico es que haya buques de guerra que mantengan la comunicación entre esas islas y el litoral español; lógico es, asimismo, que las bahías y puertos de Baleares no rememoren en su indefensión el trágico recuerdo de Cavite, y si tenemos unas costas accidentadas, lógico es que pongamos la ciencia militar al servicio de esos accidentes».

«La Epoca», sobre el cultivo del tabaco en España: «Obstinarse en que el público español siga consumiendo tabaco más caro y peor que hasta el presente, puede ser un peligro grande para la renta y para el incremento de la afición al tabaco, sin contar conque a la sombra de la producción autorizada será muy difícil mantener con el rigor actual, la vigilancia de la circulación del tabaco libre, lo que abrirá un portillo de incalculable trascendencia en las posibilidades del contrabando».

AGUA VISNU

IDEAL PARA EL CUTIS

En tonos:

Blanco — Rachel — Rosado — Moreno Ocre y Bronceado.

Jarabe antiepiléptico de F. URGELL

(Fórmula del Dr. Bayó)

De positivos resultados en la EPILEPSIA y toda clase de afecciones nerviosas.

De venta en todas las farmacias y centros de específicos y en los depósitos que indica el prospecto.

Precio de venta: pesetas 5,70 frasco (timbres incluidos).

170 plazas de Guardas Forestales

Instancias hasta el 15 de febrero. Exámenes el 15 mayo. Para el Programa, que regalamos, y "Contestaciones", diríjanse al "INSTITUTO REUS". Preciados, 23. MADRID

Cartas a EL DEBATE

Defensa de la Alhambra

Señor director de EL DEBATE

Muy señor nuestro: Todos los periódicos vienen ocupándose, con mayor o menor insistencia, de la restauración recientemente efectuada en el templete oriental del Patio de los Leones de la Alhambra.

En la certidumbre—que seguramente comparte usted con nosotros—de que la misión de la Prensa es, no sólo hacerse eco de la opinión pública, sino más bien orientarla y dirigirla, y aceptando la invitación que a algunos de nosotros han hecho diferentes periódicos, nos dirigimos a usted, rogándole la publicación de esta carta, que nos ha dictado la tristeza de no ver debidamente respetadas en esta ocasión la mesura ni la justicia.

El que sólo juzgara la cuestión ateniéndose a algunas desorbitantes informaciones, creería que en la Alhambra se habían perpetrado caprichosas mutilaciones, reformas irreparables y profanaciones inauditas. Aunque sean conocidos, conviene, sin embargo, recordar los hechos:

En la segunda mitad del siglo pasado se colocó en el templete oriental del Patio de los Leones una cúpula semiesférica de escamas vidriadas. La cúpula —sin justificación histórica ni arqueológica—daba al monumento un aspecto vagamente oriental, como de falsa pagoda india o remedado quiosco turco, seguramente justificado por el ambiente literario de la época. Nada quiere esto decir contra el conjunto de la labor de don Rafael Contreras, eficaz y admirable en su tiempo. Pero, desde entonces han pasado los años. Se ha profundizado enormemente en la historia de la dominación musulmana en la Península. Se han realizado investigaciones decisivas para la historia del arte hispano-arábigo. Han sido estudiados, sobre todo en Marruecos, multitud de monumentos islámicos, varios de ellos inspirados en el arte granadino. Se ha llegado a la conclusión, nada difícil, de que dicho templete estuvo cubierto con un tejado de cuatro vertientes. Era hora de devolver a ese rincón de la Alhambra—universal y no provinciana—su fisonomía auténtica. Y su arquitecto-director, previa publicación del proyecto en una revista técnica y recabados los asesoramientos superiores indispensables, ha llevado a cabo la reforma.

Evidentemente, no hay obra humana perfecta y que no se pueda discutir. El organismo técnico provincial, con asistencia de algunos de los firmantes de esta carta, ha deliberado ya sobre el problema y elevado a la superioridad sus conclusiones, no unánimes, que versan, más que sobre lo arriba expuesto, que es indiscutible, sobre la conveniencia y oportunidad de la reforma y sobre el criterio general a seguir en la restauración de los monumentos granadinos. No nos hubiera extrañado encontrar en las columnas de los periódicos análogos razonados debates. Los que suscriben no hubieran negado—y ofrecen desde ahora—su opinión pormenorizada en ellos.

Pero, hasta el presente, nada de esto hemos visto. Sólo se han publicado artículos pseudo-técnicos, basados en datos espúreos o en teorías apócrifas. Sólo se han aducido alegatos sentimentales, donde la idea más persistente era la del respeto a la impresión estética (¡) del contemplador, y el argumento más fuerte el de que la cúpula figuraba, desde hace cincuenta años, en las tarjetas postales. Sólo han visto la luz lamentaciones sobre la situación de la Alhambra, que se acallarían sin más que decir que, en una semana, todo pudiera quedar como antes. No cremos pecar de mal pensados diciendo, por último, que la campaña ha tomado un matiz lamentablemente personal, que estimamos sobremanera injusta.

La opinión pública, a la que no llega casi nunca la callada labor de los hombres de ciencia, pudiera creer, desorientada por las referencias periodísticas, que el arquitecto-director de la Alhambra es un improvisador que ha escogido el Patio de los Leones como campo de audaces experimentos. Ante ellos, nos parece necesario recordar hechos que cualquiera puede conocer, pero de los que no hemos encontrado la menor referencia.

Don Leopoldo Torres Balbás es uno de los más ilustres arquitectos, profesores y eruditos en materia arqueológica que tenemos en España y su fama hace mucho tiempo que ha rebasado la frontera. A su celo se debe la consolidación y hallazgo de importantes monumentos.

En estos mismos días hace salir a luz un espléndido palacio árabe entre las miserables casuchas de la Alcazaba de Málaga y una interesante Mezquita en Almería. Como profesor ha llegado al más alto puesto que en España se destina a su especialidad. Como publicista, es autor de fundamentales libros y estudios, algunos recentísimos.

En Granada, y como director de la Alhambra, desde hace ya muchos años, ha continuado la labor de sus predecesores y emprendido sin cesar, nuevos y fructíferos trabajos. A él se debe la consolidación del Patio del Haren, de la Torre de las Damas, de la Galería y Torre de Machuca, del ex convento de San Francisco, etc. etc. El ha iniciado fuera del recinto, importantes excavaciones que producirán verdadera sorpresa en el mundo científico. Pero, además, él ha adquirido para el Estado y admirablemente quirido para el Norte y admirablemente restaurado infinidad de monumentos granadinos: el Bañuelo, el Corral del Carbón, el Puente del Cadí, la Casa de los Girones, la Casa del Chapiz, el Palacio Arabe de Santa Isabel la Real, etc., etc. ¿Qué hubiera sido de estos preciosos restos sin su intervención y sin su solicitud? El mismo Arco de las Orejas, a que hace poco se aludía burlescamente, de no ser por su interés yacería aún, desarticulado en piezas—que se perdían progresivamente y se cubrían de musgo—en los patios y los sótanos de un Museo.

Una labor así merecería en cualquier parte (y aún para los que la estimaran equivocada en algún caso) admiración y gratitud. No parece mucho pedir que en Granada merezca, por lo menos, respeto.

Agradeciéndole de antemano la acogida que pueda dispensar a estas líneas, quedan de usted, afftmos. s. s. q. e. s. m. Firmado.—**Manuel Falla, Antonio Gallego Burín, catedrático; Emilio García Gómez, catedrático; Francisco Prieto-Moreno, arquitecto; José Segura Soriano, catedrático.**

Granada, 30 de enero de 1935.

* * *

Suscrita por los alumnos de la Escuela Superior de Arquitectura, recibimos una nota, en la que se lamentan de la ligereza con que la Comisión de Bellas Artes de Granada y algunos sectores de la Prensa han juzgado la obra del arquitecto conservador de la Alhambra, don Leopoldo Torres Balbás, con motivo de la restauración efectuada en uno de los templetes del Patio de los Leones.

Hacen constar el prestigio excepcional e indiscutible del arquitecto que ha realizado la obra. "Es desconsolador —añaden—que cuando en España se produce excepcionalmente un caso de especialización y competencia como el del señor Balbás, la incomprensión desagradecida del medio y la facilidad con que se dan a la publicidad opiniones sin categoría, puedan cortar una labor de envergadura y significación nacionales, desarrollada en un plan consciente y ordenado."

Echevarrieta será juzgado por lo del "Turquesa"

La Audiencia provincial de Madrid acaba de resolver el incidente promovido por el fiscal y las defensas de los procesados en la causa que se sigue por el alijo de armas de la Ciudad Universitaria, y de que dimos cuenta en momento oportuno.

La resolución admite íntegramente las peticiones formuladas por el Ministerio público, y, en consecuencia, por ella se acuerda que sean los Tribunales militares los que fuzguen de los hechos, calificados de conspiración militar e imputados a Sebastián Recuenco, Fernando de Rosa, Amaro del Rosal y Federico Lapin.

En cambio, en el caso de Horacio Echevarrieta, la Audiencia entiende que debe pasar a la causa que se sigue con motivo del alijo del vapor «Turquesa», instruída por el Juzgado especial.

* * *

Ayer mañana, a la Sala segunda del Tribunal Supremo ha resuelto que el ex alcalde y ex concejales de Barcelona sean juzgados por la Audiencia de Barcelona, en vez de serlo por la jurisdicción militar, a que estaban sometidos por su presunta participación en los sucesos revolucionarios.

CINEMATOGRAFOS Y TEATROS

CALDERON. — Beneficio de Sagi-Vela

La brillante temporada realizada por el admirable conjunto del teatro Calderón tenía que cristalizar en un beneficio—motivo de homenaje—al joven barítono, merecedor de ello por diversos conceptos. Personalmente es uno de los mejores barítonos de la escena española, en la cual, a pesar de su juventud, cuenta con una serie de éxitos que sería muy estimado bagaje para cualquier artista veterano; sus apellidos recuerdan prestigiosas figuras del arte lírico, realzados al unirse en la interesante persona de Luis Sagi-Vela, y, por otra parte, ninguna figura más representativa para encarnar el homenaje a que la Compañía entera se ha hecho acreedora en esta serie de triunfos, terminados por imperativo de anteriores compromisos.

Sirve de nuevo "La del manojo de rosas" como motivo de lucimiento y para dar lugar a los incesantes aplausos de un público selecto y numeroso, dominado por el entusiasmo.

La canción del platero, de "La parranda", y la cavatina de "El barbero de Sevilla" incrementaron las ovaciones recibidas, con justicia, por el beneficiado.

La música fué dirigida por los maestros Sorozábal, Alonso y Sagi-Barba, que compartieron los aplausos, así como el resto de la Compañía.

El homenaje al Perú

Recibimos la siguiente nota:

"Por causas ajenas a la voluntad de la Comisión organizadora del homenaje al Perú, ha sido suspendida la representación de la obra "El sol de Ayacucho", que el insigne poeta español don Francisco Villaespesa nos había hecho el honor de conceder para este acto.

Para nuestro poeta nacional nuestro más sincero agradecimiento, junto con la pública expresión del dolor que nos ha producido que el público no haya podido deleitarse con su arte insuperable.

Esta Comisión salva su responsabilidad por esta suspensión, ya que todos sus componentes han cumplido su palabra."

GACETILLAS TEATRALES

Berta Singermann en las "Rimas" de Bécquer

Esta creadora de su arte maravilloso interpretará en el **ESPAÑOL**, el miércoles, a las 6,30 tarde, quince rimas de Bécquer. También interpretará **"La Rumba", de Tallet**, y poesías de Unamuno, Pemán, Wordswoth, Morales Darie, Pombo Sterni y Pee. Butacas, 8 pesetas. Daniel, Madrazo, 14.

Victoria: "La Papirusa"

Comedia: Las charlas del Duero

Mañana, lunes, la segunda, titulada **"Retablo con sus bultos"**. El miércoles, 6, la tercera y última: **"Zamora de los tapices"**.

Marlene Dietrich

reaparece mañana lunes en el **CINE SAN CARLOS** con su formidable creación **"Capricho imperial"**.

"La Papirusa": Victoria

"Los miserables"

RIALTO entra el lunes en su segunda semana, tanto arte y emoción ponen Harry Baur y Florelle en la interpretación de esta inmortal obra de Víctor Hugo, y tan fielmente se sigue la novela, que el éxito de público ha obligado a prorrogar la primera jornada de las dos que consta esta cinta.

HOY, TARDE Y NOCHE, EN

LA ZARZUELA

la famosa opereta

Siete colores

A las 4, "Katiuska" (popular)

Desde mañana, todas las noches,

La del manojo de rosas

TODAS LAS BUTACAS: CUATRO PESETAS

CASA SERNA

Artículos de viaje, gramófonos, escopetas, pianos e infinidad de objetos de ocasión.

Hortaleza, 7 (rinconada)

Teléfono 10290. Sin sucursales.

Hijo de Villasante y C.ª

OPTICOS

Principe, 10, Madrid. Lentes, gafas e impertinentes. Gemelos prismáticos ZEISS. Cristales PUNKTAL ZEISS.

SE ENVIARA GRATIS

PRIMER NUMERO NUEVA REVISTA a título de propaganda a cuantos profesionales o simpatizantes se interesen por las cuestiones de Seguros, Ahorro y Previsión, Finanzas, Intercambio mercantil, Cuestiones económicas y administrativas, etc., etc.

"EL ASEGURADOR IBERO-AMERICANO"

Organo del Instituto Internacional del Seguro.

Ayala, 94 moderno. Tel. 55441. Ap. 9.019.

"Tarzán y su compañera"

hoy último día en **CINE SAN CARLOS**.

Victoria: "La Papirusa"

"Capricho imperial"

por Marlene Dietrich, mañana lunes en **CINE SAN CARLOS**.

Cómico

Diariamente **"La Dorotea"**. Exito clamoroso de Marquina y su gran intérprete Carmen Díaz.

Pilar Millán Astray

ha logrado su mejor éxito con el sainete **"La chica de la pensión"**. **TEATRO BENAVENTE**, precios populares. Hoy a las 4, 6,30 y 10,30.

Hoy, último día de "Crisis mundial" en Barceló

La más lujosa y graciosa película española.

"Pipo y Pipa en la boda de Cucuruchito"

Hoy 4 tarde, sorteo de valiosos juguetes. Butaca, 4, 3 y 2 ptas. **TEATRO MARIA ISABEL.**

110 representaciones, 110 llenos

del grandioso éxito cómico **"¡Soy un sinverg nza!"**, ta y noche **TEATRO MARIA ISABEL.**

Lara

Hoy domingo 4 tarde y 10,30, populares, **"Madre Alegría"**; 6,30 la célebre **"Estudiantina"**, éxito de los éxitos. Miércoles, segundo de abono, **"El rinconcito"**.

Aviso a los abonados a la Opera

Los poseedores del primer abono deberán retirar las localidades del segundo antes de las 8 de la tarde del domingo. Los inscriptos para el segundo abono podrán adquirirlos el lunes y martes.

Cartelera de espectáculos

TEATROS

PARA HOY

BENAVENTE (José Isbert-Milagros Leal. Ultimos días populares).—A las 4, La chica de la pensión (3 pesetas butaca); 6,30, La chica de la pensión (5 pesetas butaca); 10,30, La chica de la pensión (3 pesetas butaca).

CALDERON, OPERA.—El martes, a las 10, La traviata, por Antonio Cortés, Angeles Ottein, Celestino Sarobe y Pilar Vilardell. Director, Ricardo Villa.

CIRCO DE PRICE.—A las 4 (infantil), 6,30 y 10,30, último día de circo. Gran programa de atracciones. Rambeau con sus caballitos, perros y monos. Sillas de pista, 3 pesetas.

COMEDIA.—6,30 (butaca, 5 pesetas), Los Sandovales; 10,30 (popular, 3 pesetas butaca), Los Sandovales.

COMICO (Carmen Díaz).—6,30 y 10,30, La Dorotea. Exito cumbre de Marquina.

ESLAVA (Tel. 10029. Díaz de Artigas-Collado).—6,30 y 10,30, No juguéis con esas cosas. (Exito único) (20-1-35).

ESPAÑOL (Xirgu-Borrás).—3,45 (3 pesetas butaca), García del Castañar y Una tarde en la Boca del Asno o La boda de la Sole; 6,30 y 10,30, Yerma.

FONTALBA.—6,30, Oro y marfil. (Butaca, 5 pesetas); 10,30, Oro y marfil. (Butaca, 3 pesetas).

IDEAL.—4,30, 6,30 y 10,30, La embriaguez de la gloria. (Colosal éxito de Angelillo).

LARA.—A las 4 (popular), Madre Alegría; 6,30, Estudiantina, gran éxito; 10,30, Madre Alegría (3 pesetas butaca). (3-1-35).

MARIA ISABEL.—4 (teatro de niños), Pipo y Pipa en la boda de Cucuruchito; 6,30 y 10,30, ¡Soy un sinvergüenza (110 representaciones). ¡Risa! ¡Risa! ¡Risa!

TEATRO CHUECA (Compañía Loreto-Chicote).—4, La casa de los pingos; 6,30, Los perros de presa; 10,30, La marimandona.

VICTORIA (Tel. 13458 Compañía Heredia-Asquerino).—A las 4, El río dormido. A las 6,30 y 10,30, La Papirusa (éxito indiscutible).

ZARZUELA.—A las 4, Katiuska; 6,30 y 10,30, Siete colores. (Butacas, 5 y 4 pesetas).

FRONTON JAI-ALAI (Alfonso XI. Teléfono 16606).—A las 4 (moda), Primero, a remonte. Arrechea y Santamaría contra Mujica y Avarisqueta. Segundo, a pala. Izaguirre II y Orrantia contra Chacón y Ermua. Tercero, a remonte. Larrañaga II y San Martín contra Larramendi y Marich.

CINES

ACTUALIDADES.—11 mañana a 1,30 madrugada, continua; butaca, 1,50. Rapsodia húngara de Liszt número 2. La ciudad de Ricardo Wágner, documental, en español. Noticiarios de información mundial, en español. Revista femenina, en español; con los últimos modelos de sombreros. Reportaje sobre España, por Federico García Sanchiz.

Lunes, 2 tarde, nuevo programa.

ALKAZAR.—4,30, 6,45 y 10,45, Un vals para ti. Exito definitivo.

AVENIDA.—4, 6,30 y 10,30, Desfile de primavera (por Franciska Gaal).

BARCELO.—4,15, 6,30 y 10,30, últimas exhibiciones del "film" español Crisis mundial (25-12-34).

BEATRIZ (Tel. 53108).—3,15 (infantil), Queremos cerveza, por Buster Keatón (Pamplinas); 5, 6,45 y 10,30, Yo de día, tú de noche (Kate de Nagy y Willy Fritsch).

BILBAO (Tel. 30796).—4,15, 6,30 y 10,30 Sor Angélica (octava semana).

CALLAO.—4,30, 6,30 y 10,30, Sinfonías del corazón (Claudette Colbert) (29-1-35).

CAPITOL.—6,30 y 10,30: Noticiario Fox. Deportes en la nieve, y Por tu amor. Teléfono 22229.

CINE BELLAS ARTES.—Continua, de 11 mañana a 1 madrugada: Noticiario Fox, con últimos reportajes de Madrid y extranjero. Emocionante partido España-Francia. Actualidades Ufa. La ruta de Don Quijote (visión documental.)

CINE DOS DE MAYO.—4, 6,30 y 10,30: Vivamos hoy.

CINE GENOVA (Teléfono 34373).—4,15: Anuncios por palabras (hora y media de risa), y Lo que Betty Boop oyó; 6,15 y 10,15. ¡¡Dos formidables éxitos!! Anuncios por palabras (bellísima opereta, por Magda Schneider), y Damas de la Prensa (Frances Dee y Ralpch Bellamy.)

CINE GOYA.—4, sección infantil; 6,30 y 10,30: Paso a la juventud.

CINE MADRID.—4,30: El gato y el violín; 6,30 y 10,30: El gato y el violín. Cuando hace falta un amigo.

CINE DE LA OPERA (Tel. 14836).—4,30, 6,30 y 10,30: El heredero del Ball Tabarin. (Grandioso éxito). Lunes, 6,30 y 10,30: La taquimeca se casa, por Jean Murat y Mary Glori (30-11-934.)

CINE DE LA PRENSA (Tel. 19900).—4,30, 6,30 y 10,30: La sombra que mata y Cock-tail de besos. (Exito inmenso). Lunes, 6,30 y 10,30: El hombre del Hispano, por Jean Murat y Mary Bel y Segundo y tercer episodio de La sombra que mata (estrenos). de Filmófono (29-1-935.)

CINE SAN CARLOS (Tel. 72827).—4,15, 6,30 y 10,30: Ultimo día de Tarzán y su compañera, por Johnny Weismuller.

CINE VELUSSIA (Sesión continua).—Carbón (tragedia de una mina). Butaca, 1,50.

CINEMA ARGÜELLES.—4, 6,30 y 10,30: Hay mujeres así y La dama del Boulevard (programa doble) (24-1-934.)

CINEMA CHAMBERI.—A las 4, niños, 0,50 y 0,75: El hombre invisible, Gloria Stuar; 6,30 y 10,30, programa doble: Héroe o cobarde, Slim Summerville y El hombre invisible, por Gloria Stuar (13-3-934.)

COLISEVM.—4,30, 6,30, 10,30: El tango en Broadway. Enorme éxito de Carlos Gardel (en español.)

FIGARO (Teléfono 23741).—4,30, 6,30 y 10,30: Dama de cabaret.

FUENCARRAL.—4,15, 630, 1030: Ultimas exhibiciones de La Hermana San Sulpicio, por Imperio Argentina. Mañana lunes: Noches moscovitas, por Arnabella y la orquesta Rode (20-10-934.)

GRAN METROPOLITANO (Nueva Empresa).—4, 6,30 y 10,30: El negro que tenía el alma blanca.

MONUMENTAL CINEMA (T. 71214). 4, 6,30 y 10,30: El misterioso señor X.—Lunes, 6,30 y 10,30: El pequeño rey, por Robert Lynen (26-9-934.)

PALACIO DE LA MUSICA.—4, 6,30 y 10,30: Las vírgenes de Wimpole Street (Norma Shearer, Fredric March) (29-1-935.)

PANORAMA.—Continua, de 11 mañana a 1 madrugada. Butaca 1,50: Revista Paramount (en español). Soy lo que soy (dibujo de Popeye). Para llegar a campeón (deportiva). Cumbres del mundo (documental), y Ambiciones realizadas (revista musical en dos partes).—Lunes, 2 tarde, nuevo programa.

PLEYEL.—4,30, 6,30, 10,30: Teodoro y Compañía, y Verónica. Popular, y noche, 1,50 (19-12-933.)

PROGRESO.—4, 6,30 y 10,30: Las cuatro hermanitas (segunda semana.)

PROYECCIONES (Fuencarral, 142. Teléfono 33976).—4,15, 6,30 y 10,30: Una mujer para dos, "film" Paramount de Lubitsch, con Miriam Hopkins, Fredrich March y Gary Cooper (18-12-934.)

RIALTO (Teléfono 21370).—4,15, 6,30 y 10,30: Los miserables, por Harry Baur y Florelle (30-1-935.)

ROYALTY (Tel. 34458).—4,15 infantil. Sorteo de preciosos juguetes, graciosísimas cómicas de Charlot y maravillosos dibujos actuación del gato prestidigitador y Pichi con Pepito; 6,30 y 10,30: Sucedió una noche (por Claudette Colbert y Clark Gable en su mejor creación, último día de proyección).

SALON MARIA CRISTINA (Manuel Silvela, 9. Tel. 43325).—A las 4,30 y a las 7: Héroes de Tachuela (por Stan Laurel y Oliver Hardy) y El que paga la loza rota (por Fatty).

SAN MIGUEL.—4,30, 6,30 y 10,30: La Dolorosa (Rosita Díaz Gimeno). Música del maestro Serrano. Una película recientemente española.

TIVOLI.—A las 4,15, 6,30 y 10,30, gran éxito: El pequeño rey (por el niño actor Robert Lynen).

TEATROS

PARA MAÑANA

BENAVENTE (José Isbert-Milagros Leal. Ultimos días populares) —6,30, La chica de la pensión (3 pesetas butaca). Noche, no hay función..

CALDERON, OPERA.—El martes, a las 10, La traviata, por Antonio Cortés, Angeles Ottein, Celestino Sarobe y Pilar Vilardell. Director, Ricardo Villa.

COMEDIA.—10,30 (popular, 3 pesetas butaca), Los Sandovales (12-12-34.)

COMICO (Carmen Díaz).—6,30 y 10,30, La Dorotea. Exito cumbre de Marquina.

ESLAVA (Tel. 10029. Díaz de Artigas-Collado).—6,30 y 10,30. No juguéis con esas cosas. (Exito brillantísimo).

ESPAÑOL (Xirgu-Borrás).—6,30, Yerma; 10,30 (popular, a mitad de precio, 2,50 butaca), García del Castañar y Una tarde en la Boca del Asno (3-1-35).

FONTALBA.—6,30 y 10,30, Oro y marfil. (Popular, 3 pesetas butaca.)

IDEAL.—6,30 y 10,30, La embriaguez de la gloria (colosal éxito de Angelillo).

LARA.—6,30 y 10,30, Estudiantina (populares, 3 pesetas butaca).

MARIA ISABEL.—6,30 y 10,30, ¡Soy un sinvergüenza! (12-12-34).

TEATRO CHUECA (Compañía Loreto-Chicote).—Lunes popular. 6,30 y 10,30, La atropellaplatos.

VICTORIA (Tel. 13458. Compañía Heredia-Asquerino).—A las 6,30 y 10,30, La Papirusa.

ZARZUELA.—6,30, La del manojo de rosas (estreno en este teatro); 10,30, Siete colores. Tarde y noche, todas las butacas a 4 pesetas.

FRONTON JAI-ALAI (Alfonso XI. Teléfono 16606).—A las 4 (popular). Primero, a pala. Chiquito de Madrid y Tomás contra Ricardo y Aguirre. Segundo, a remonte. Larrañaga II y Urzainqui contra Izaguirre III y San Martín.

CINES

ALKAZAR.—4,30, 6,45 y 10,45, Un vals para ti. Exito enorme. (Segunda semana). (10-1-35).

AVENIDA.—6,30 y 10,30, Desfile de primavera (Franciska Gaal). Segunda semana (29-1-35).

BARCELO.—6,30 y 10,30, Nell-Gwyn o el gran amor de Carlos II (soberbio "superfilm" histórico).

BEATRIZ (Tel. 53108).—4,45 (butaca, una peseta); 6,45 (butaca, 1,50); 10,30, (butaca, una peseta), Yo de día, tú de noche (Kate de Nagy y Willy Fritsch) (16-6-34).

BILBAO (Tel. 30796).—6,30 y 10,30, Sor Angélica (novena semana) (20-10-34).

CALLAO.—6,30 y 10,30, Oro (Brigitte Helra). Superproducción gigante U. F. A.

CAPITOL.—6,30 y 10,30: Noticiario Fox. Deportes en la nieve y Por tu amor. Teléfono 22229.

CINE BELLAS ARTES.—Continua, de 3 a 1. A las 4, estrenos: Noticiario Fox. Reportajes nacionales y extranjeros. Actualidades Ufa. Por las sendas del Oeste (aventuras de un cameraman). Ojos hipnóticos (dibujos sonoros). Animales marinos del Adriático (cultural Ufa.)

CINE DOS DE MAYO.—Lunes popular. 6,30 y 10,30: Vivamos hoy (26-1-934.)

CINE GENOVA (Teléfono 34373).—6,15 y 10,15 (un programa extraordinario): Tenor de cámara (deliciosa opereta cómica de Lee Parry), y Divorcio en la familia (Jackie Cooper, Lewis Stone, Jean Parker y Conrad Nagel) (31-1-934.)

CINE GOYA.—6,30 y 10,30: Paso a la juventud (23-11-934.)

CINE MADRID.—El Niño de las Coles, Una noche en el Gran Hotel (16-10-934.)

CINE SAN CARLOS (Tel. 72827).—6,30 y 10,30: Capricho imperial, por Marlene Dietrich (4-12-934.)

CINE VELUSSIA (Sesión continua).—Pasto de tiburones (por Richard Arler y Zita Johonn), y El león y el mocito (del animador de Fetiche) (24-12-931.)

CINEMA ARGÜELLES.—6,30 y 10,30: Asesinato en la terraza.

CINEMA CHAMBERI (Siempre programa doble). — 6,30, 10,30: Pecadores sin careta, por Carole Lombard, y El hijo improvisado, en español, por Fernand Gravey.

COLISEVM.—6,30, 10,30: Estreno extraordinario El enemigo público número 1. Superproducción Metro Goldwyn Mayer por Clark Gable, Mirna Loy y Willian Powell (30-1-935.)

FIGARO (Teléfono 23741). — 6,30 y 10,30: El expreso de la seda. (Gran "film" policíaco.)

FUENCARRAL.—6,30 y 10,30: Estreno de la grandiosa superproducción Las noches moscovitas, por Annabella y la orquesta Rode. Distribuida por Renacimiento Films.

GRAN METROPOLITANO (Nueva Empresa).—6,30 y 10,30: El negro que tenía el alma blanca (16-11-934.)

PALACIO DE LA MUSICA.—6,30 y 10,30: Su mayor éxito (Marta Eggerth.)

PROGRESO.—6,30 y 10,30: Cargamento salvaje (la nueva gran película de Frank Buck, el célebre cazador de fieras vivas) (25-12-934.)

PROYECCIONES (Fuencarral, 142. Teléfono 33976).—6,30 y 10,30: Una semana de felicidad, divertida creación nacional.

RIALTO (Teléfono 21370). — 6,30 y 10,30: Los miserables, que entra en su segunda semana; tanto arte y emoción ponen Harry Baur y Florelle en la interpretación de esta inmortal obra de Víctor Hugo, y tan fielmente se sigue la novela, que el éxito de público ha obligado a prorrogar la jornada de las dos que consta esta cinta.

ROYALTY (Tel. 34458).—6,30 y 10,30: Idilio en el Cairo", una maravillosa y espectacular superproducción, por Renate Muller, George Rigaul, Henry Roussel y Spinelly.

SAN MIGUEL.—6,30 y 10,30: El último vals de Chopín. Dirección: Von Bolbary. Música: Chopín. (25-12-934.)

TIVOLI.—A las 6,30 y 10,30, la fantástica y espectacular super-revista Wonder Bar, con Dolores del Río, Kay Francis, Ricardo Cortez Al Jolson y las 250 mujeres más bellas del mundo. Una de fieras, graciosa parodia en español.

* * *

(El anuncio de los espectáculos no supone aprobación ni recomendación. La fecha entre paréntesis al pie de cada cartelera corresponde a la de la publicación en EL DEBATE de la crítica de la obra.)

Un pastor y dos zagales muertos a hachazos

Se hallaban durmiendo en un chozo, al que luego incendiaron

Los cadáveres se han recogido completamente carbonizados

NAVALCARNERO, 2.—En Aldea del Fresno, en una finca denominada Navalluncosa, propiedad de un industrial madrileño, han sido muertos a hachazos, en el chozo donde dormían, Ambrosio Cubero, de treinta y siete años, casado, y los zagales Juan Escobar, de dieciocho años, y Victoriano Cubero, de catorce, sobrino del primero. Realizado el crimen, el chozo fué incendiado y ardió por completo. Los cadáveres se recogieron completamente carbonizados.

Con las víctimas se hallaba en el chozo otro zagal llamado Pedro Bautista García, de veinticuatro años, soltero, y natural, como los otros, de Fuensalida, el cual ha declarado que a media noche se despertó al sentir gritos y ruido de lucha. Como reinaba completa oscuridad, no pudo ver nada; pero percibió voces de dos o tres personas. Sin hacer ruido se deslizó debajo del camastro y allí permaneció hasta que sintió alejarse a los que habían penetrado en la choza. Trató entonces de salir; pero la puerta había sido atrancada por fuera con piedras. Como los fugitivos, al huir, habían incendiado la techumbre, que era de paja, y corría peligro de perecer abrasado, con un cayado abrió un boquete, saltó al exterior y corrió a la casa de la finca, a dar cuenta de lo ocurrido.

Con toda rapidez se acudió a atajar el siniestro; pero no se consiguió nada. De los cadáveres de Ambrosio Cubero y Juan Escobar, sólo pudieron recogerse el tronco y la cabeza, en las que se apreciaban las huellas de varios hachazos; del de Victoriano quedaba solamente la caja torácica.

Pedro Bautista García ha quedado detenido, por no encontrar el juez muy claras las manifestaciones hechas por aquél.

De los Ríos, otra vez ante el fiscal

Ayer mañana ha vuelto a visitar al fiscal de la República don Fernando de los Ríos, para continuar su declaración sobre sus manifestaciones en "Le Populaire".

DEBI DE ENFRIARME AYER

Como se lanza el fiero rey de la selva, tras prolongado ayuno, sobre la infeliz gacela; como se lanza el gavilán sobre la ponedora descuidada; como se lanza el trasnochador vecino de las Ventas al estribo del último tranvía que ya inició su marcha calle de Alcalá arriba, para no tener que hacer el recorrido a "peonza", así se lanzaron ayer contra don Julio sus numerosos acreedores.

—El recibito del mes de enero, que aún colea—dijo la portera.

—Y lo que coleará, Eulalia. Más que Villalta en una caída al descubierto.

—La notita del pedido de enero de "Ultramar y sus barrios", tienda de comestibles.

—A cualquier cosa llamas tú notita.

—El segundo plazo del gabán que tuvimos el placer de confeccionarle en "El dedal autónomo".

—Que aplacen el plazo.

—La lista de lo gastado en la carnecería "La vitamina fetén".

—No me convence. Está amañada. Que te den la oficial y hablaremos.

—Pero si son las nueve de la mañana y todavía no se ha celebrao el sorteo.

—Niño, no hagas retruécanos, que te van a tener que revocar la faz.

—Bueno, ¿qué?

—Vuelvan ustedes luego, que tengo que ir a la oficina y ya es tarde.

—¡Anda! Si cada vez que he venido a cobrar la factura me hubiera dao una peseta, a estas horas todo el barrio de Salamanca sería mío.

—Y alguno de Valladolid, pollo. Eso le demostrará lo que puede una voluntad firme.

—Sí, señor. Que se empeña uno en no pagar y no paga.

—¿Es ofensa?

—Es un abuso de confianza.

—¡Insolente!

—Menos palabrería, y pague.

—Pagaré, que soy un caballero.

—Eso de caballero, vamos a dejarlo Usted no va a la oficina hasta que no nos liquide.

Como todos comenzaron a protestar a la vez, se armó un griterío ensordecedor. Las vecinas se asomaban a puertas y ventanas para inquirir lo que ocurría. Los alborotadores elevaban la voz, capitaneados por la portera, y se situaron estratégicamente para impedir la huida del moroso. Don Julio pareció resignarse:

—¡Vaya! Se ponen ustedes de una manera... Esperen un momento.

Cerró la puerta, descolgó el teléfono, marcó el número del despacho de su jefe, y cuando éste estuvo al habla, dijo:

—Perdóneme, don Filemón. No puedo ir a trabajar. Estoy pasando un rato horrible. Los dolores no me dejan parar. Debí de enfriarme ayer en la oficina. Como desde primero de año no encienden la calefacción...

Y colgó el auricular. ¡Salvado!

Niño gravísimo por atropello de "auto"

Un camión militar que conducía el soldado de Aviación Gabino Arrizabalaga, atropelló en el Paseo de Extremadura al niño de siete años Julio Ordóñez Castellano, que vive en el número 11 del citado Paseo, y le produjo lesiones gravísimas. El chófer pasó a la presencia judicial.

Los autores de un robo, detenido

La Guardia civil del puesto de las Peñuelas ha detenido a Tomás Rivera Nier, de diez y siete años, sin domicilio; Isidoro Ruiz Cao, de diez y siete años, domiciliado en la carretera de Toledo, número 32; José Aceituno González, de diez y siete años, con domicilio en Antoñita Morán, 24, y a Roberto López Giménez, de diez y ocho años, sin domicilio. Todos estos sujetos están acusados como autores del robo cometido en un almacén del paseo de las Acacias el día 24 de enero. Sustrajeron bastantes kilos de viruta de bronce y aluminio, en unión de otro sujeto apodado «El Sotero», ya detenido.

Se le ocupan armas y municiones

En la plaza de Antonio Zozaya fué detenido Angel Bocalandro Fernández, de sesenta y tres años, con domicilio en Ventosa, 14. Se le ocuparon dos pistolas y un revólver antiguo, cinco cargadores de fusil, una caja de municiones y proyectiles sueltos.

Un incendio

Ayer, a primeras horas de la noche, se inició un fuego en la Puerta del Sol, número 4. El fuego prendió en un pie derecho de la pared medianera, y como en dicho edificio hay establecida una Casa de material fotográfico, se dió inmediato aviso a los bomberos.

Estos sofocaron rápidamente el fuego.

Herido en un choque de automóviles

En la Casa de Socorro del distrito de Palacio fué asistido de lesiones gravísimas, Fernando Colón, de veinte años, domiciliado en la calle de Velázquez, número 24.

Fernando iba conduciendo por la carretera de El Pardo un automóvil, propiedad de José Angel Herrera, y chocó con otro automóvil, cuyo conductor se dió a la fuga. El herido fué trasladado al Equipo Quirúrgico.

El Nacional ganó al Rácing del Ferrol por 3-0

Gastañaga venció a Malibran por "k. o." en el segundo asalto. Esta tarde, el partido Madrid-Barcelona

Football

Nacional, 3; Ferrol, 0

Poco público acudió ayer tarde al campo del Nacional. Bien es verdad que el partido no tenía nada de particular. Venció el Nacional, como se esperaba, fácilmente, pues los ferrolanos no tuvieron poco más que entusiasmo.

Con varios jugadores lesionados, el Nacional alineó un equipo mediano, que dominó claramente al Rácing, excepto algunos minutos primeros del segundo tiempo. No marcó más por no querer exponerse.

Tres a cero fué el resultado, y así terminó el primer tiempo.

Los tres tantos fueron hechos por García de la Puerta, dos en pocos minutos. Casi al final, hizo el tercero. El primero, de resultas de un «corner»; otro, de un buen pase de Ateca, y el tercero, en una jugada inocente del guardameta.

Después, la ráfaga de dominio del Rácing, que no dispone de remate en absoluto, y además, la defensa contraria no dejó intentar nada; luego presionó el Nacional sin esforzarse. El portero detuvo bastantes remates, y en otros tuvo suerte en exceso. Casi al final el extremo derecha ferrolano tiró mal un «penalty».

Mejor las líneas de medios de ambos equipos, aunque la defensa del Nacional fué la más regular de todas. Del equipo bien modesto de la ciudad departamental, bien poco se puede destacar. Jugó bien Rivera y luego el trío interior del ataque.

Arbitro: señor Duce. Equipos:

Nacional: Bermúdez, Serrano—Calvo, Castro — Torres — Sánchez, Moriones—Ortiz de la Torre—García de la Puerta—Ateca—Sanz.

Rácing: Suárez, Chavea — Loureiro, Moman—Rivera — Romualdo, Toralla—Xielo—Vázquez—Cajigal—Pallarés.

Clasificación

Con este partido, la clasificación del primer grupo en la segunda división queda como sigue:

	J.	G.	E.	P.	F.	C.	Pn.
1, Valladolid	9	6	1	2	29	10	13
2, Celta	9	5	2	2	31	10	12
3, Nacional	10	5	2	3	20	18	12
4, Spórting	9	5	1	3	15	14	11
5, Avilés	9	4	1	4	16	23	9
6, Baracaldo	9	3	1	5	11	14	7
7, Ferrol	10	2	2	6	10	26	6
8, Coruña	9	1	3	5	6	20	5

Pugilato

Gastañaga vence a Malibrán

PARIS, 2.—En un "match" de boxeo celebrado esta noche en esta capital entre el púgil español Isidoro Gastañaga y el francés Malibrán ha vencido el primero a su contrincante en el segundo "round", por k. o.

El "match", a pesar de su corta duración, fué llevado con gran animación, tanto por parte del púgil español como por parte del francés, el cual, al final, fué vencido por la superioridad técnica de su adversario.

El púgil español escuchó muchos aplausos.

El "record" de Lozano

Damos a continuación algunas notas sobre el "record" del catalán Lozano, cuya presentación en Madrid tendrá lugar el próximo martes, en el Circo, en la misma reunión en la que Ignacio Ara reaparecerá en Europa frente al duro italiano Rusticalli.

Lozano debutó como "amateur" en 1931, ganando los treinta y cuatro combates que disputó y quedando proclamado campeón de España. Como profesional ganó el "Cinturón Barcelona 1932" y luego ha disputado veinte combates, de los que sólo ha perdido uno para el título, por puntos, con Ortega, y tiene nueve victorias por k. o., figurando entre los vencidos por él nombres tan prestigiosos como los del mismo Ortega y nuestro campeón Duarte, y los extranjeros Oliva, Gori (dos veces), Challange, Mura, Dimasio, Legrás y Barrás, este último recientemente por k. o. técnico.

Billar

Domingo vence a Mulder

MARSELLA, 2.—Hoy se ha celebrado la tercera jornada del Campeonato mundial de billar para aficionados. El español Domingo ha vencido al belga Mulder. El campeón español hizo 300-32-9, 37-35, y el belga 239-32-7, 46-38.

Solamente los jugadores Van Belle y Sweping no han sido vencidos en ningún "match". El primero es, por el momento, el que va a la cabeza de la clasificación.

Carreras de galgos

Las pruebas de esta tarde

Esta tarde, a las tres y cuarto, se celebrará en el cinódromo del Stádium la séptima reunión de invierno de carreras de galgos.

En una de las ocho carreras de que consta la jornada aparece inscrita "Bravía", la reciente ganadora del concurso de campo. ¿Qué hará contra los mejores galgos ingleses y nacionales de su categoría? La contestación a esta pregunta que se verá esta tarde en una carrera de 500 yardas, constituye la principal atracción de la reunión.

Por tratarse de un día festivo, los organizadores han hecho un programa con carácter extraordinario. De las ocho pruebas, seis son de selección, es decir, que en ellas correrán los galgos mejor calificados.

Además de la carrera de "Bravía", la de fondo y de vallas se presentan a cual más interesantes.

Rugby

Gales vence a Escocia

(Servicio especial de EL DEBATE)

CARDIFF, 2.—Se ha celebrado en esta población un interesante partido internacional que ha terminado con el siguiente resultado:

GALES	10 puntos
Escocia	6 —

Regatas a motor

Nuevo "record" internacional

ROMA, 1.—El conocido corredor italiano Fernando Venturi ha batido esta mañana el "record" del mundo de velocidad en canoa automóvil de 1.500 centímetros de cilindrada, alcanzando una velocidad media de 109,725 kilómetros por hora.

PROGRAMA DEL DIA

Carreras de galgos

Séptima reunión de invierno. A las 3,15, en el cinódromo del Stádium Metropolitano.

Ciclismo.

Prueba de la Gimnástica Española. A las tres, en el campo de la Sociedad organizadora.

Concurso de esquís

Prueba de descenso. A las 11, organizada por el Club Alpino Español.

Prueba de saltos. También del Alpino; a las 12.

Campeonato de la Gimnástica Española. A las 12, en Navacerrada.

Campeonato de INGAR. A las 12, en Navacerrada.

Prueba de neófitos. A la 1,30 se dará la salida en el chalet del Alpino.

Football

Alcántara-Imperio. A las 11, en el campo de la Ferroviaria.

Española de Valladolid-Tranviaria. A las 11, en el campo del Cafeto.

* MADRID F. C. contra F. C. BARCELONA. A las 3,30.

Pelota Vasca.

Campeonatos de Castilla "amateurs". A las 10, en Jai-Alai.

Partidos entre profesionales. A las 4, también en Jai-Alai.

GALGOS EN EL STADIUM

Setenta y cuatro galgos en carrera. Es un programa extraordinario

Esta tarde, a las TRES Y CUARTO

Campo de Chamartín

A las tres y media de la tarde

CAMPEONATO DE LIGA

F. C. Barcelona

Madrid F. C.

General: 4 PESETAS

"Standard"

8, 10, 12 y 16 caballos.

MARIANO SANCHO

Fernando Santo, 24. Estación servicio.

Una vista de la magnífica exposición de los nuevos coches ingleses "TRIUMPH" GLORIA, inaugurada en el día de ayer en la calle de Goya, número 83. La entidad concesionaria, Drima, S. A., está recibiendo calurosas felicitaciones por su acierto en la elección de esta marca de renombre mundial

LOS CONSUMIDORES DE MATERIALES DE AMIANTO Y CEMENTO, SE MUESTRAN AGRADECIDOS A

PIZARRITA

PUES MERCED A SU APARICIÓN EN EL MERCADO, DISFRUTAN DE UNA INSUPERABLE CALIDAD CON UN 40% DE ECONOMÍA

FIBROCEMENTOS CASTILLA S.A. GUADALAJARA. TEL. 83

DE VENTA EN TODA ESPAÑA

MADRID: p.º DE RECOLETOS, 8 TELEFONO, 53.880

BARCELONA: CORTES CATALANAS, 648 TELEFONO, 12.681

LA VIDA RELIGIOSA

Domingo IV, después de Epifanía

La narración de la tempestad apaciguada, que se lee en los tres sinópticos, es una de las más conocidas del Evangelio. No hemos de hacer el comentario detallado de la misma, para no repetir lo que escribimos hace poco más de dos meses, en que por las incidencias del año litúrgico puso también la Iglesia a nuestra consideración este Evangelio. Nos limitaremos a tres consideraciones.

La crítica racionalista se ha esforzado siempre por despojar de carácter sobrenatural el hecho de haber Jesús apaciguado con su mandato la tempestad del lago de Genesaret. Unos consideran la narración como una anécdota inventada por los evangelistas; la explicación es inadmisible, porque, en tal caso, todo el Evangelio podría ser un conjunto de anécdotas de libre invención. ¿Cómo va a ser calificado de fantástico un hecho que tres evangelistas narran con tal uniformidad y al cual conceden singular relieve y valor práctico? Otros ven en Jesús "un poder simpático sobre la naturaleza"; pero es imposible ver en estas palabras ni siquiera un conato de explicación, si ese poder simpático no se identifica con la Omnipotencia divina. Otros, por fin, ven en la conducta de Jesús ideas animistas, convicción de que todas las cosas tienen vida personal. Jesús no concibe—dicen—el mar y el viento como elementos materiales, cuyo movimiento está regulado por la naturaleza, sino como elementos vivos y hostiles, que turban la tranquilidad de la creación. Por eso Jesús increpa al mar y al viento y, considerándolos como seres dotados de vida y de razón, les manda: "¡Calla, sosiégate!" La acusación, como se ve, no puede ser más burda. Todas las criaturas, escribe San Jerónimo, sienten de alguna manera al Creador, y por la relación de absoluta dependencia en que con El se encuentran están siempre dispuestas a obedecer los mandatos divinos. ¿Cómo había Jesús de creer que el mar y el viento tienen alma racional? Por otra parte, esta absurda imputación de creencias animistas no es explicación alguna del hecho. Para añadir algo que parezca explicación dicen estos críticos que un hombre que cree que una palabra pronunciada con firme confianza es capaz de trasladar montañas, es muy capaz de ordenar al mar que se calme, y que lo asombroso fué que, por una mera coincidencia, el mar alborotado se calmase. Tampoco aparece la explicación por ninguna parte: hablar de una coincidencia asombrosa es renunciar a toda explicación. Reconozcamos, pues, con los Apóstoles, galileos, tan conocedores del mar de Tiberíades, que Cristo calmó las encrespadas olas con un poder completamente sobrenatural.

En la navecilla tan combatida por las olas han visto los Santos Padres una imagen de la Iglesia. El demonio y sus satélites combaten fieramente la navecilla de la Iglesia; los Apóstoles y sus sucesores trabajan por defenderla, y hay momentos de tan deshecha tempestad, que parece que Cristo, dormido, ha abandonado del todo la nave de la Iglesia y deja que sucumba. Siempre ha sido y continuará siendo perseguida la Iglesia, la navecilla de San Pedro; en algunas épocas de la Historia la persecución viene a ser extraordinariamente cruel; nuestra época es indudablemente una de ellas. Pero la navecilla de San Pedro lleva siempre en su popa al Salvador, y cuando las fuerzas humanas no bastan para salvarla, jamás deja El de intervenir para calmar la tempestad. La persecución es el gran elemento purificados de la Iglesia, y por eso Cristo no da a ésta una perpetua tranquilidad.

Adoremos los designios amorosos de la Providencia y bendigamos la mano de Dios que justamente nos castiga para volvernos al buen camino y preservarnos de mayores males. La actual persecución de la Iglesia lleva ya dos siglos de existencia y tal vez sea la más dura de todas. Tal vez aguardan aún a la Iglesia pruebas terribles; la persecución puede llegar todavía en ciertos aspectos a períodos más álgidos. Pero, en general, la Iglesia va ganando terreno y la lucha, aunque áspera todavía, se inclina resueltamente hacia un glorioso triunfo de Cristo y de su Iglesia. Las esperanzas de ayuda sobrenatural son cada vez más firmes; los resultados de la impiedad y de la indiferencia religiosa de las masas, cada vez más amargos y aterradores; los ataques de la ciencia impía, cada vez más débiles; los que se convirtieron a Dios después de una vida impía e indiferente, cada vez más numerosos. Y el poder de la Iglesia para curar las llagas religiosas y morales de la humanidad aparece con mayor evidencia. Bendigamos a Cristo Redentor, pero no dejemos de solicitar su ayuda con voces angustiosas. Las voces de los Apóstoles despertaron a Jesús que dormía tranquilamente, a pesar de la tormenta; nuestros apremiantes llamamientos en demanda de ayuda sobrenatural harán que Cristo se ponga nuevamente de pie para devolver la tranquilidad a la Iglesia y a toda la humanidad. Clamemos vehemente e incesantemente: "¡Sálvanos, Señor, que perecemos!, y El nos salvará.

Los Santos Padres ven también en la navecilla, duramente azotada por la borrasca, una imagen del alma cristiana. Cada uno de nosotros es también combatido reciamente, Dolores del cuerpo y angustias del alma, tentaciones y desfallecimientos, persecuciones de los adversarios e inquietudes de la conciencia, azotan a menudo violentamente la nave de nuestra alma y perturban profundamente la paz de nuestro corazón. A veces nos vemos tan en peligro de sucumbir, que creemos que la Providencia nos abandona, que Dios nos envía padecimeintos del todo insoportables y permite que nos sobrevengan tentaciones muy superiores a nuestras fuerzas. Recobremos alientos: no sucede así nunca. A nuestro lado está siempre Jesús para ayudarnos en la dura lucha; nunca nos abandona. Y en todos los peligros, en todos los combates, en todos los momentos de dolor, debemos solicitar con tanta vehemencia como confianza su ayuda sobrenatural, diciéndole con voz salida de lo más íntimo del alma: "¡Sálvame, Señor, que perezco!" Y El nos salvará. Luchará a nuestro lado para que no seamos vencidos por la tentación y nos levantará si alguna vez tenemos la desgracia de caer; nos dará también resignación y valor ante los dolores del cuerpo y las desgracias humanas. La nave de nuestra alma no puede arribar a las playas celestiales sino empujada por el soplo divino de la gracia, pero ese soplo divino no nos faltará si no lo rechazamos.

ITINERARIO LITURGICO

La Purificación de la Santísima Virgen

Un misterio que cierra las amables efusiones de las alegrías de Navidad. María continúa en Belén, "revolviendo siempre en su corazón" los sucesos portentosos de la noche inolvidable, en que los ángeles anunciaron la paz al mundo. Son meditaciones de júbilo y terror al mismo tiempo. En los ojos del pequeñuelo hay reflejos de una felicidad insondable y de una inenarrable amargura, indicio y presentimiento de un destino de dolor y de victoria.

Han pasado cuarenta días, cuarenta días de reclusión, durante los cuales la ley mosáica le prohibía acercarse al tabernáculo, cuarenta días de éxtasis, de adoración, de íntimos coloquios con aquel Dios, que aún no sabía hablar. ¿Qué le importaba a ella el templo de Salomón, donde dominaban los sacerdotes y hacían su negocio los saduceos, si tenía en su regallo aquella carne tierna y rosada que era al mismo tiempo templo y tabernáculo, y altar, y víctima y sacerdote? Pero he aquí que José se le acerca, interrumpiendo aquellas extáticas alegrías. Ha terminado el plazo de la separación y la ley de Jehová urge: hay que subir a Jerusalén, hay que purificar a la recién parida, hay que rescatar al recién nacido, que como todos los primogénitos es propiedad del Señor, y hay que ofrecer el holocausto del cordero, o por lo menos, si la madre es pobre, el par de torcaces o palomas. María, ciertamente, estaba segura de que aquella ley no se había hecho para ella. ¿No era acaso el santuario purísimo del Espíritu Santo siempre casta, pero más casta todavía desde que había vivido en sus entrañas el Dios de la santidad? No obstante, quiere obedecer, quiere mezclarse con las demás madres que llegan al templo diariamente, para recobrar la pureza con el sacrificio. No ha llegado aún el momento de la revelación definitiva de su hijo: los pastores de Belén se volvieron a sus chozas, guardando en sus almas el secreto de su regocijo; los magos de Oriente llegaron silenciosamente a su patria, sin ver de nuevo la santa ciudad, que se había conmovido con su venida; y el mismo nacimiento de Jesús en Belén debía permanecer ignorado de las gentes. Cuando llegue su hora se llamará el Nazareno. Como antes el edicto de Octaviano, el Hijo y la Madre obedecen ahora la ley de Moisés.

Sigamos el humilde cortejo: José y María, y en los brazos de María el recién nacido. Desde Belén Efratá hasta Jerusalén: gargantas y pegujales áridos, praderas con rebaños y pastores embozados en sus anguarinas y campos donde verdean ya los trigales, que dan el nombre a la ciudad de David: montañas grises y llanuras grises con manchones verdes y amarillos. Pero hay algo que parece rejuvenecer al mundo: la tierra y el cielo y la naturaleza entera son alegrados y santificados por la presencia de su Criador. Va María envuelta en una atmósfera de arrobamiento, entre el interés o la indiferencia, o la incomprensión de los transeúntes. A su lado, José lleva la ofrenda que se ha de presentar al sacerdote. No, no es un cordero, que le hubiera costado quince denarios. Son ellos demasiado pobres; y, además, ¿no será llamado aquel Niño, el Cordero que quita los pecados del mundo? Su ofrenda es la ofrenda de la pobreza: dos palomas que aletean en una jaula y que son el símbolo de la castidad y de la fidelidad, de la simplicidad y de la inocencia.

Helos ya en las calles ruidosas de Jerusalén, abriéndose paso entre los cestos de los galileos, que pregonan el pescado del Jordán, y los puestos de las vendedoras que expenden las verduras de Emaús y Betania; entran en el templo, pisan tímidamente aquellos pórticos magníficos, que el Niño llamará más tarde guaridas de ladrones; José, un poco azorado; María, cubierto el rostro, el alma ajena a aquel ambiente de negocios sacrílegos. Tal vez algún levita se ríe de los dos provincianos; y, sin embargo, es aquel un momento solemne, un acontecimiento histórico, que había sido previsto y cantado por los profetas de Israel. Un día, cuando Zorobabel reconstruía la morada de Jehová, destruída por los asirios, desalentado porque no podía emular la magnificencia de Salomón, se sentó frente a las construcciones, lamentándose de su impotencia; y entonces fué cuando el profeta Ageo se acercó a él y le dijo: "No desmayes ni te entristezcas, porque he aquí lo que dice el Señor: "Un poco de tiempo aún, y yo haré temblar el cielo y la tierra; yo estremeceré los Imperios; y el Deseado de las gentes vendrá, y llenará de gloria esta casa; y la gloria de esta segunda casa será mayor que la de la primera, porque en ella aparecerá la paz".

La profecía se cumple en estos momentos: José entrega las dos avecillas; María presenta a su Hijo, el gran sacerdote toma en sus manos aquel retoño del tronco de David, y aburrido tal vez, reza las palabras del ritual. Todo pasa en silencio. La vieja Sinagoga no sabe que este rito es el anuncio de su desaparición, la abrogación de su ley. Todo pasa en silencio; pero allí, en un ángulo, el viejo Simeón alza los ojos de las Escrituras, se estremece al ver a aquel Niño cuyo nombre le ha parecido descubrir en cada página bíblica, y canta el "Nunc dimittis". Figura del mundo antiguo, envejecido en su larga expectación, se renueva, rejuvenece como el águila en cuanto toca con sus manos aquel fruto de vida, abre su boca jubilosa, une su voz a la voz de los reyes y los pastores y anuncia la "luz que iluminará a las gentes, la gloria del pueblo de Israel". A sus voces acude Ana, la profetisa, y también ella comprende y adora; y las alabanzas de los dos ancianos, representantes de la sociedad antigua, se juntan para celebrar la aparición dichosa del Niño, que viene a renovar la faz de la tierra.

A ellos nos juntamos todos los cristianos en la procesión graciosa de la Candelaria. Es una ingeniosa, una delicada manifestación de nuestro amor filial a María. Queremos acompañarla en su camino, queremos alumbrar su paso, queremos recordar aquella luz descubierta por el viejo sacerdote, y recordando el misterio, tomamos en la diestra el cirio simbólico. No nos importa el origen pagano de este rito; no importa que sea un vestigio de las fiestas Supercales o Amburbales, que lanzaban a la calle a los romanos, blandiendo antorchas y recordando el paso de Ceres por las cimas del Etna; para nosotros el cirio, que el sacerdote bendice y pone en nuestras manos, es la figura de Cristo; porque, como decía San Anselmo, en la cera, obra de la abeja virginal, vemos su cuerpo; en la mecha que la cera envuelve, su alma, y en la llama, su divinidad.

Fr. Justo PEREZ DE URBEL

Epístola y Evangelio

Domingo IV después de la Epifanía.—Santos Blas, ob.; Sinfronio, Laurentino, Ignacio y Félix, márt.; Celerino, d.; Anacario y beato Nicolás de Longobardo, conf.

Epístola de San Pablo a los Romanos (13, 8-10).—A nadie debáis nada: sino el amor mutuo; porque el que ama al otro, cumple la ley. Porque aquello de: No adulterarás, no matarás, no hurtarás, no codiciarás, y cualquier otro mandamiento, se recapitula en esta palabra: Amarás a tu prójimo como a ti mismo. La caridad no hace mal al prójimo. Así, pues, la caridad es cumplimiento de la ley.

Secuencia del Santo Evangelio, según San Mateo (8, 23-27).—Habiendo entrado Jesús en una lancha, le siguieron sus discípulos. Y de repente hízose en el mar gran movimiento, hasta el punto de ser envuelta la lancha por las olas. Pero él estaba durmiendo. Y yendo a él sus discípulos, le despertaron diciendo: ¡Señor, sálvanos que perecemos! Y díceles él: ¿Por qué estáis tímidos, hombres de poca fe? Y al punto, poniéndose de pie, increpó a los vientos y al mar, y se extendió una gran serenidad. Y los hombres quedaron admirados, diciendo: ¿Qué es éste, que los vientos y el mar le obedecen?

Cultos para hoy y mañana

Adoración Nocturna.—Sanguis Christi. Lunes, Cor Mariae.

Ave María.—A las 11 y 12, misa, rosario y comida a 40 mujeres pobres, que costean doña Marcelina Alvarez Carballo y la duquesa de la Conquista.—Lunes. A las 11 y 12, misa, rosario y comida a 40 mujeres pobres costeadas por don Augusto Navarro y doña María Gallego, respectivamente.

Cuarenta Horas (Religiosas Maravillas, Príncipe de Vergara, 21). Lunes, id.

Corte de María.—Del Buen Consejo, Escuelas Pías de San Antón y San Fernando.—Lunes, De los Dolores. Religiosas Servitas, Caballero de Gracia, Santísimo Cristo de la Salud y parroquias de San Luis, San Sebastián, Chamberí, Justo y Pástor, Carmen, Santa Cruz, Santa Bárbara y Calatravas.

Santa Iglesia Catedral.—Misa conventual a las 9,30.

Parroquia de Nuestra Señora de la Almudena.—De 7 a 12. Misas cada media hora. A las 6, santo rosario.

Parroquia de Covadonga.—A las 8, comunión general, y por la tarde, ejercicio al S. C. de Jesús.

Parroquia de Nuestra Señora de los Dolores.—A las 8,30, misa de comunión general, en la que se repartirá un recuerdo. A las 10, misa cantada. A las 6 tarde, exposición de S. D. M., santo rosario, bendición con el Santísimo y reserva. Con estos actos tiene lugar la fiesta solemne de la Congregación y Hermandad de Sufragios a la Santísima Virgen del Carmen.

Parroquia de San Jerónimo.—Continúa la novena a San Blas; a las 10, misa solemne. Por la tarde predicará el señor García Valcárcel.

Parroquia de San José.—A las 6, continúa la novena a Nuestra Señora de la Purificación.

Parroquia de San Luis.—A las 7, continúa la novena a Nuestra Señora del Buen Parto.

Parroquia de San Ginés.—A las 8 noche, santo rosario y visita a la Virgen de las Angustias.

Parroquia de Santa Cruz.—A las 8,30, comunión general para la Archicofradía del Apostolado de la Oración; a las 6, ejercicio con S. D. M.

Parroquia de Santiago.—A las 9, misa solemne con explicación del Santo Evangelio. A las 6, ejercicio con sermón.

Parroquia de Santa Teresa y Santa Isabel.—Comienza el piadoso ejercicio de los Siete Domingos de San José. A las 8, misa de comunión; a las 5,30, ejercicios del primer domingo de San José.

Iglesia de las Calatravas.—8,30, misa de comunión en el altar de la Virgen para las Hijas de María.

Capilla del Cementerio de la Almudena.—A las 10,45, santa misa rezada; a las 4,30, santo rosario y ejercicio de los Siete Domingos a San José.

Comendadoras Reales de Calatrava (Rosales, 12).—Comienzan los Siete Domingos en honor de San José. A las 9, misa. A las 4,30, manifiesto y bendición solemne.

Santísimo Cristo de la Salud (Ayala, 12).—A las 11, misa solemne. A las 6, exposición de S. D. M. y santo rosario.

Oratorio de Nuestra Señora de Lourdes (Fortuny, 21).—A las 12, misa con exposición de S. D. M. A las 5, manifiesto, santo rosario y novena a la Titular.

Capilla de la V. O. T. de San Francisco de Asís (San Buenaventura, 1).—8,30, misa de comunión general. A las 4,30, exposición de S. D. M., reserva, procesión del Cordón con la imagen de N. S. P. y responso.

Día 4. Lunes.—Santos Andrés Corsino, Remberto, Fileas, ob.; Eutiquio, Aquilino, Gimino, Gelasio, Magno, Donato, mártires; Aventino, Isidoro, Gilberto, José de Leonisa, cfs. B. Juan de Britto. S. J. mr.

La misa y oficio divino son de San Andrés Corsino, con rito doble y color blanco.

Basílica Pontificia.—A las 6, ejercicios con exposición menor de S. D. M.

Parroquia de San Jerónimo el Real.—A las 10, misa solemne. A las cuatro y media, exposición de S. D. M., estación y santo rosario, bendición y reserva.

Parroquia de San José.—A las 6, exposición de S. D. M., estación, rosario y sermón de la novena de la Congregación de Nuestra Señora de la Purificación y Candelaria.

Parroquia de San Luis.—A las diez y media, misa mayor, con sermón. A las siete, exposición de S. D. M., estación, rosario, sermón y reserva de la novena a Nuestra Señora de la Leche y Buen Parto.

Iglesia de las Calatravas.—A las 11,45, misa mensual de la archicofradía de señoras de Santa Bárbara.

Santísimo Cristo de la Salud (Ayala, 12).—A las 11, misa. A las 6, exposición de S. D. M., estación y rosario de la novena a María Inmaculada de Lourdes.

Oratorio de Nuestra Señora de Lourdes (Fortuny, 21).—A las 12, misa, con exposición de S. D. M. A las 5, manifiesto, rosario y novena a la titular.

Religiosas Maravillas.—A las 8, exposición de su S. D. M. A las 11, misa solemne. A las 6, continúa, la novena a su titular.

* * *

En el Cerro de los Angeles.—A las tres y media de la tarde de hoy, salen los autobuses de Neptuno. A la llegada, Exposición, rosario y bendición. A las 5, regreso a Madrid.

Para detalles y billetes en Olózaga, 14, Secretariado del Cerro.

* * *

(Este periódico se publica con censura eclesiástica.)

AJEDREZ

Alekhine en España. Su actuación en Barcelona. ¿Admiraremos su juego en Madrid? De los campeonatos centro y gallego.

El campeón del mundo.—¿Viene o no viene a Madrid?

No se cuidó a su debido tiempo de atender a los requerimientos hechos y ahora todo son prisas para ver de subsanar tan grave descuido. A última hora el Madrid F. C. tiene el generoso rasgo de ofrecer 500 pesetas a condición, naturalmente, de que en su local social se celebre una de las pruebas. Se está gestionando del Centro Cultural del Ejército y Armada igual cantidad para subvencionar otra prueba. Hay varios ofrecimientos de particulares aficionados. Quiero confiar en que la afición madrileña no quedará defraudada.

Las dos actuaciones del doctor Alekhine en Barcelona tuvieron diverso éxito. En el Ateneo Barcelonés ganó 33 partidas, empató cuatro y perdió seis, en el tiempo de siete horas. Hay que advertir que se le opusieron fuertes aficionados. Pero en el Club Barcelona, ante trece jugadores todos de gran clase (si bien no estaban todos los que son), se creció hasta el punto de no sufrir derrota alguna, ganando diez partidas y haciendo tablas las tres restantes con los señores Ribera, Cherta y Duffo. Duró cuatro horas esta sesión, que se jugó con reloj, a veinte jugadas por hora.

Los demás participantes eran: Vilardebó, Domenech, Lloréns, Comas, Catalá, Vallvé, Cabestany, Maristany, Busto y el insigne y benemérito maestro don Valentín Marín.

Tengo a la vista todas las partidas de esta memorable sesión—gracias a la amabilidad y laudable interés deportivo del infatigable organizador y vicepresidente del Club Barcelona señor Guinart Cavallé—, todas merecedoras de ser publicadas, como probablemente lo serán o lo van siendo ya en varios periódicos y en las excelentes revistas "Els Escacs a Catalunya" y "El Ajedrez Español". En algunas se llegó a complicaciones que producen admiración y placer. El final inesperado de la del doctor Vallvé deja un poco de sabor amargo. La de Lloréns otro tanto después de la sorpresa... y también la de Comas tuvo un desenlace poco normal.

La Federación Catalana contribuyó subvencionando el tablero del campeón señor Ribera.

Por el Club Condal participaron los señores Vilardebó y Catalá.

Por el Club Ruy López-Tivoli, los señores Comas y Duffo.

Los restantes son jugadores oficiales del Club Decano organizador.

A todos envío nuevamente efusiva felicitación.

Partida número 309.—Sesión de trece simultáneas con reloj, por el doctor Alekhine, en el Club Barcelona.—Blancas, Alekhine, campeón del mundo; negras, Ribera, campeón de Cataluña.

1. P4D, C3AR; 2. P4AD, P3R; 3. C3AD, P4D; 4. A5C, A2R; 5. P3R, C5R; 6. A×A, D×A; 7. D2A, O—O; 8. A3D, C×C; 9. P×C, P3TR; 10. C3A, C2D; 11. P×P, P×P; 12. O—O, C3A; 13. C5R, P4A; 14. P4AR, C5C; 15. TD1R, C×C; 16. PA×C, A3R; 17. T3A, TD1A; 18. TD1AR, T2A; 19. D2AR, P×P; 20. PA×P, TR1A; 21. T3C, T8A; 22. P3TR, R1A; 23. R2T, T×T; 24. A×T, T8A; 25. T3A, R1R; 26. D2C, D2A; 27. D3T, P3T; 28. D3D, D7A; 29. D3T, D8C; 30. D6D, T×A; 31. T×T, D×T; 32. D8C+, R2R. Tablas.

En Palma de Mallorca.—Primera sesión de 42 simultáneas. Ganó 41 y perdió 1. Esta noche habrá jugado diez simultáneas a la ciega.

Madrid.—El campeonato regional se acerca a su fin. Continúa en cabeza Almirall, seguido de Sanz, Ortueta, Gamonal, Cadenas, Kern, Roig, Naharro, Cifuentes, Vázquez, Aubarede, etc.

El hecho de haber varias partidas aplazadas hace difícil fijar la posición exacta de los participantes. Esto y algunos incidentes han dado pie a la frase que aparece al final de un anuncio de torneo, que será "un modelo de previsión y seriedad en su organización, que nos está haciendo mucha falta para corregirnos de prácticas viciosas".

Mi criterio es que tanto como reformar algunas bases o añadir otras nuevas, importa reformar... el espíritu de cumplirlas, haciendo honor, con toda escrupulosidad, a la firma estampada al pie de ellas.

Los disgustos—me refiero a los evitables—cesarán cuando cese la equivocación funesta de emplear condescendencias o andar con titubeos en puntos taxativamente definidos en las Bases y Reglamentos.

No disminuirá en un ápice la caballerosidad de nuestros jugadores, más bien se afirmará el día que queden desterradas todas las condescendencias que rocen Bases o Reglamentos que son la expresión meditada de su propia voluntad.

En la próxima crónica (D. mI.) diré algo sobre la Asamblea de la F. E. D. A., asunto de trascendental importancia y que afecta a todas las regiones.

Partida número 310. — Blancas, Vázquez; negras, Ortueta.

1. P4D, C3AR; 2. P4AD, P3R; 3. C3AD, P4D; 4. A5C, A2R; 5. C3A, C3A; 6. P3R, C5R; 7. C×C, P×C; 8. A×A, D×A; 9. C2D, P4A; 10. P3TD, O—O; 11. D2A, P3CD; 12. P3CR, A2C; 13. A2C, C1D; 14. O—O, C2A; 15. P3A, P×P; 16. A×P, P4A; 17. TD1R, TD1D; 18. A×A, D×A; 19. C3A, P4CR; 20. T1D, P5C; 21. C4T, C4C; 22. D2C, D3T; 23. D2AD, P×P; 24. T×P, T×T; 25. P×T, D2C; 26. D2C, D2CR; 27. T1D, C6T+; 28. R1A, P5A; 29. D4R, P×P+d.; 30. R2C, C4C; 31. D×PC, T7C+; 32. R1T, T×P+; 33. Abandonan.

Galicia.—En el torneo regional ha obtenido el primer puesto don Ramón Enríquez, cuyos serios estudios van obteniendo el premio compensador. En Madrid se le veía siempre atento a estudiar partidas finales, problemas. Así se explica su clasificación como "challenger" al título de campeón de Galicia, en reñida lucha con los señores Carro, Puig, Fernández, Patiño, Docampo, Alvarez y Baldomir.

Ganó diez partidas, empató dos y perdió otras dos.

Partida número 311.—Blancas, J. Fernández; negras, R. Enríquez.

1. P4D, C3AR; 2. P4AD, P3R; 3. C3AD, P4D; 4. C3A, CD2D; 5. A5C, A2R; 6. P3R, P3A; 7. D2A, P3TR; 8. A4T, O—O; 9. A3D, P×P; 10. A×P, T1R; 11. O—O, P3T; 12. P3TD, P4CD; 13. A2T, A2C; 14. TD1D, D3C; 15. A1C, C1A; 16. A×C, A×A; 17. C4R, A2R; 18. C5A, TD1D; 19. C×A, D×C; 20. C5R, T1A; 21. D4R, A3D; 22. P4A, P4AR; 23. D3A, C2T; 24. P4R, P4A; 25. P5D, PA×P; 26. A×P, C3A; 27. A6C, T1A; 28. P×P, D2R; 29. A7A+, T×A; 30. P×T+, R1A; 31. C6C+. Abandonan

En el problema número 119, edición de Madrid, apareció la Dama en sitio muy cómodo para el mate anunciado. Su lugar es 1TD (= a 1).

Consultas.—I. N. D. Valladolid.—Es conveniente que le inicie un aficionado apasionado y sensato a la vez. Aplaudo su noble intención

PROBLEMA NUMERO 120

A. Botacchi

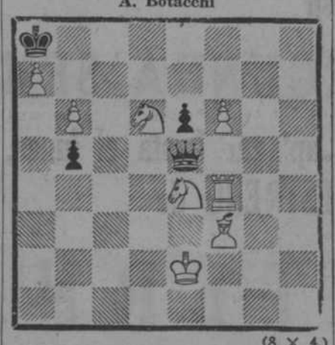

(8 × 4.)

Mate en dos

DR. JACCQUES

Desconfíe de recomendaciones y compre sus gafas en Cottet, cuya fama tiene por única base la calidad insuperable de sus artículos y la plena satisfacción de sus clientes
INSTITUTO MEDICO OCULISTA
Cottet PRINCIPE, 15

DOLOR de CABEZA
NEURALGIAS Y JAQUECAS DESAPARECEN EN CINCO MINUTOS CON LA
HEMICRANINA
del Dr. M. CALDEIRO
3,50 pesetas
PIDASE EN FARMACIAS

Calefacción in-
sustituible por petróleo, nuevas estufas. Baterías de cocina Unicas Ajuar, precios baratos. Remitimos a provincias.
MARIN. 10, Plaza de Herradores, 10.

Neurastenia HISTERISMO PSICOSIS
SANATORIO NEUROPATICO. Carabanchel Bajo (Madrid). Tres pabellones. Uno especial para señoras. Cuatro médicos. Tratamientos modernos. Director: Doctor Gonzalo R. Lafora. PLAZA DE LA INDEPENDENCIA, 8, MADRID.

Fábricas camas doradas
Valverde, 3 cpdo. Portada Roja. Riego, 13.

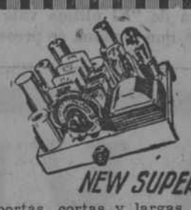

NEW SUPER
Extracortas, cortas y largas. Amplificadores. Precios desconocidos.
DUMENIEUX. Eibar.

La HAMBURG-AMERIKA LINIE
realizará desde Marzo a Mayo
5 Cruceros por el Mediterraneo
con la motonave »MILWAUKEE«
el mayor buque a motor alemán
Se visitarán los lugares de la clásica antigüedad:
Italia, Grecia, Egipto, Turquía, Tierra Santa, Beyrout, Corfú, Malta, Tripolis, Palma de Mallorca, etc. etc.
El pasaje español puede embarcarse el 2 de Marzo en Cádiz, para enlazar con el Gran Crucero a Oriente el 11 de Marzo de Venecia
Conservando el esmerado trato proverbial de la Compañía, los precios han sido reducidos considerablemente con relación a años anteriores
Informes: Agencia general de la HAMBURG-AMERIKA LINIE
Alcalá, 43 Madrid
Teléfono 11267

Folletín de EL DEBATE 25)

TH. BERNARDIE

MAS ALLA DEL PERDON

(NOVELA)

(Traducción expresamente hecha para EL DEBATE por Emilio Carrascosa.)

—No lo estoy—se apresuró a tranquilizarlo la joven—, me siento con fuerzas para continuar el camino; creo, en cambio, que es tu cansancio el que debemos evitar. No olvides que has estado gravemente herido y que sería una locura comprometer tu convalecencia, exponiéndote a un retroceso, a una recaída. La tensión en que te ves obligado a mantener tu espíritu para conducir el coche tal vez sea excesiva y perjudicial. ¿No estaremos abusando de tus fuerzas de una manera imprudente?

Valberg envolvió a su mujer en una acariciadora mirada y se echó a reír de la mejor gana. ¿Es que no resultaba ingenuo aquel empeño de rodear de precauciones y cuidados a un hombre fuerte, rozagante, que respiraba salud y felicidad?

Carlota sonrió, a su vez, plenamente dichosa.

—¿Quién reconocería en ti, Estanislao, al hospitalizado intensamente pálido que tanto preocupaba todavía no hace mucho tiempo al doctor Coutry, al herido a quien un día me creí en el caso de ofrecer mi asiento, temerosa de que fuera a caerse? Nadie diría, viéndote, que eres el mismo de entonces.

Estanislao Valberg le tapó la boca con una mano, con gesto un tanto cómico.

—¿Quieres callarte, mujercita?—la interrumpió—. No hablemos de aquel tiempo espantoso, terribilísimo, en que me hacía sufrir cruelmente, más que mi herida, el miedo a que no accedieras nunca a ser mía... Te aseguro que no estoy cansado, que no experimento la más ligera fatiga. ¿Deseas que prosigamos el camino?

—Te engañaría si te lo ocultara. Sí, reanudemos el viaje; ¡tengo tantas ganas de llegar pronto, lo antes posible a nuestra casita, a nuestro nido, como tú lo llamaste en una ocasión! Pero no me juzgues demasiado impaciente ni excesivamente curiosa; échale la culpa a la descripción que acabas de hacer de Brabanzelle.

—Un consejo voy a darte: no te imagines las cosas demasiado lindas, porque podrías sufrir una decepción. Quiero ahorrártela.

Salieron del valle del Ródano, y luego de dejarlo atrás, se desvieron hacia el Oeste, siempre a buena marcha.

Cansada a consecuencia del viaje, sin haber dormido desde hacía cuarenta y ocho horas, suavemente mecida por el traqueteo del carruaje y abrumada por el calor sofocante y pegajoso de la canícula, Carlota fué rindiéndose poco a poco, cerró luego los párpados y un rato después dormía profundamente, apoyada la gentil cabeza en el hombro de su marido.

Estanislao no se cansaba de contemplarla. Al cabo de unos minutos, aprovechándose de la inconsciencia de su mujer, aceleró la marcha del automóvil, que era ya muy veloz, por lo que Carlota se había mostrado inquieta; el coche voló por las carreteras blancas, y sólo al atravesar los pueblos frenaba un poco Valberg, para seguir después vertiginosamente.

Hacía ya tiempo que dejaran atrás el Ródano y caminaban ahora por una región más abrupta y accidentada. Pasados los collados, el terreno era salvaje. Sucedíanse unos tras otros los valles, siempre verdes, húmedos y frescos. Suavemente, para no despertarla, Valbeg recogió la manta de viaje que se había deslizado de las rodillas de su mujer y arropola de nuevo.

A pesar de la precaución, Carlota abrió los ojos, y al darse cuenta de donde estaba, entornó otra vez los párpados para continuar pensando en su felicidad. Como no había hecho el menor movimiento, su marido continuó creyéndola dormida...

Ella se guardó muy mucho de hablarle, aunque no le faltaban deseos de hacerlo. Pero caminaban a velocidad tan vertiginosa que tuvo miedo de comprometer su propia seguridad personal y la de él si le distraía.

Asustada un momento por la imprudente marcha a que iba lanzado el "auto", permaneció inmóvil, acurrucada en su asiento, con los ojos semicerrados, gozando de la sensación de seguridad que, a pesar de todo, experimentaba cuando se hallaba al lado de su marido.

Los lugares habitados se habían ido quedando atrás. Atravesaban a la sazón un bosque, en el que abundaban la yedra y las setas. Carlota divisó a una ardilla que con agilidad se había encaramado a la copa de un árbol y que, suspendida de unas de las ramas más altas, los miraba al pasar.

De pronto, surgió de la espesura y desembocó en la carretera un corzo que corría alocado, como si se sintiera perseguido.

Para sortear al venado, que iba ciego, Valberg hizo un viraje demasiado rápido...

El "auto" se desvió de la recta y fué a chocar contra un árbol.

... ...

Cuando Carlota, aturdida unos momentos por la violencia del golpe, recobró el sentido, miró en derredor, y como no viera lo que buscaba, gritó con angustiada voz:

—¡Estanislao!... ¿Dónde estás?... ¿Te ha ocurrido algo?

Un gemido fué la única respuesta que obtuvo, un gemido que le heló la sangre Dueña de sí misma en seguida, porque la gravedad de las circunstancias tuvo la virtud de devolverle todas sus energías. Carlota hizo un supremo esfuerzo para desprenderse del montón de astillas en que había quedado convertida la carrocería del "auto", a fin de comprobar por sí misma la importancia del accidente, la magnitud de la desgracia de que acababan de ser víctimas.

—¡Dios mío!, ¡Dios mío!—murmuraba sollozante la joven—, ¡ten piedad de nosotros!

Después de realizar vigorosos esfuerzos, de los que se la hubiera creído incapaz, no sin gran trabajo pudo salir del interior del coche, que aparecía volcado en la cuneta de la carretera, medio destrozado por el encontronazo contra el árbol.

Su marido yacía inerte, con los ojos cerrados. Un hilo de sangre manaba de su frente por una herida no muy extensa, pero, al parecer, profunda, situada cerca de la sien; una de sus manos pendía flácida de la manga de la americana; esta prenda aparecía con grandes desgarraduras y salpicada de manchas, en las que la tierra se amasaba con la sangre.

—¡Estanislao, respóndeme por lo que más quieras! —clamaba Carlota, arrodillada junto al herido—. ¿Es que no me oyes?... ¿No oyes a tu mujer?

Valberg movió de una manera apenas perceptible los labios, de los que salió un débil suspiro, en medio del cual creyó la joven oír su propio nombre.

Trató Carlota de reanimarlo, para lo que comenzó a prodigarle las más tiernas palabras, al mismo tiempo que le aplicaba a las sienes compresas de agua de colonia. Afortunadamente, llevaba un frasco en su saco de viaje, y todo se redujo a improvisar un vendaje haciendo tiras un pañuelo de batista.

Al cabo de un rato, Valberg abrió los ojos dos o tres veces, y aun pareció reconocerla; luego, después de haber agitado los labios nuevamente, como si quisiera hablar, tornó a cerrar los párpados.

Llena de impaciencia y de temor, con movimientos febriles, Carlota desabrochole la ropa y su mano trémula fué en busca del corazón. Apenas le hubo palpado el pecho prorrumpió en una exclamación de gozo. ¡El corazón latía, un poco pausadamente, pero con ritmo regular!

Elevados al cielo los ojos, juntas las manos en actitud implorativa, Carlota murmuró:

—¡Vive, Virgen Santísima! ¡Vivirá!... ¡No, Dios es infinitamente bueno y no podía consentir que...!

Pero una angustia terrible se apoderó de ella en aquel momento, sumiéndola en una cruel incertidumbre. ¿Qué era lo que debía hacer? ¿Dónde encontrar los socorros que el estado del herido requería? ¿A quién pedirle auxilio?

Los últimos pueblos por los que pasaran habían quedado atrás, muy lejos. Tan confiada iba que no había tenido la curiosidad, y mucho menos la precaución, de indagar sus nombres; consecuencia de esta imprudentísima conducta era que no tenía el más leve indicio del lugar en que se hallaban.

Durante los últimos kilómetros del recorrido, por otra parte, no se habían cruzado con nadie en el camino; ni un coche vieron, ni un carro, ni un peatón. ¿Cómo esperar que ocurriese ahora cosa distinta? ¿No sería una rarísima casualidad que alguien acertara a pasar por allí? ¿Y podía quedar la vida del herido a merced de una casualidad, pendiente de que se produjera?

Un atento examen de la carretera llevó a Carlota a la conclusión de que se trataba de una vía de comunicación de tercer orden, poco importante y menos frecuentada. Más que carretera era un camino estr

cine

Una escena de "Desfile de primavera", la mejor creación de Franciska Gaal, que mañana entra en su segunda semana en el Avenida

Una escena de "El último vals de Chopín", superproducción Ufilms, que mañana se presenta en el Cine San Miguel

Hans Albers y Ernst Karchow, en el grandioso superfilm "¡Oro!", que mañana se estrena en el aristocrático Callao

Marie Glory reaparece mañana en el Cine de la Opera con "La taquimeca se casa"

Una escena de "Por tu amor", el gran "film" que mañana se estrenará en Capitol

Martha Eggerth en una escena de "Su mayor éxito", superproducción Ufilms, que mañana se estrena en el Palacio de la Música

Annabella en "Noches moscovitas", superproducción Renacimiento Films, que mañana se presenta en el Fuencarral

movilidad de "escenario", traducida en imágenes ritmadas. Las escenas que se desarrollan en el laboratorio del profesor Aschenbach y en la fábrica submarina, constituyen un conjunto cinematográfico de gran potencia e incomparable ejecución." P. Malo. ("L'ami du Peuple".)

"Este tema que moderniza un ritmo wagneriano, está magníficamente desarrollado con un estilo y una movilidad de rara belleza. La visión del laboratorio es inolvidable. Hay allí como un apoteosis del flúido eléctrico que produce un estilo de belleza absolutamente inédito. El "cine" se encuentra en sus auténticos dominios, es decir, en una zona que le es enteramente personal y en la cual tiene el poder de creación." E. Vuillermoz. ("Le Temps".)

"Ritmo irresistible, de tal fuerza, de tal maestría, de un poder tan seguro y equilibrado, que nada obscurece la obra. Karl Hartl ha construído uno de los más bellos fragmentos de lirismo que nos ha ofrecido el "cine" sonoro." Lucienne Escoube. ("L'Intransigeant".)

"¡Oro!" es un "film" enorme por su asunto, la amplitud de su realización y su sentido objetivo basado en las realidades económicas inmediatas." Arlette Jazarín. ("Comoedia".)

"Por tu amor" se estrena mañana en Capitol

Suponeros a Franco Foresta, el cantante de la voz de oro, interpretando las más bellas y deliciosas composiciones musicales.

Desde "Otello" hasta "Pagliacci", son las más bellas composiciones las que en "Por tu amor" interpreta el eminente cantante admiración de los públicos de todo el mundo.

Jim y Jack le hacen pasar unos malos ratos en "Por tu amor", pero él sale airoso, y termina la cinta como toda buena producción sabe hacerlo.

La dirección, sin tacha, de Carmine Gallone, admirable en extremo, nos presenta los más adecuados escenarios de una grandeza y de una atracción espectacular poco comunes.

"EL HOMBRE DEL HISPANO"

Mañana se estrenará en el Palacio de la Prensa esta esperada superproducción que lleva la marca de Filmófono, garantía de éxito.

Por primera vez aparecen juntos en la pantalla Marie Bell y Jean Murat.

Marie Bell es, de todas las figuras femeninas del "cinema", la única que, por su fina sensibilidad, podía encarnar la protagonista de esta maravillosa realización del genial Epstein. Por otra parte, Jean Murat reúne todas las características para hacer vivir el romántico personaje de "Georges".

Toda la feminidad de Marie Bell, la inteligencia y prestancia varonil de Jean Murat, hacen que estos dos artistas hayan sido considerados como la pareja ideal de la pantalla.

El asunto, basado en la novela de Frondai, es profundamente humano. El amor es su tema único, un amor imposible entre dos seres a los que todo les es adverso, sociedad y fortuna.

Además de esta admirable comedia, figuran en el programa de la Prensa los emocionantes episodios segundo y tercero de la intrigante serie "La sombra que mata".

"Su mayor éxito"

Martha Eggerth y Ufilms... Ha bastado asociar este nombre y esta marca para que el público espere con ansiedad el estreno de mañana en el Palacio de la Música. Martha Eggerth, después de su encumbramiento, esclavizó a la afición y realizó el milagro de incorporar al "cine" gentes que aun mostraban su oposición al nuevo arte con la maravilla de la pantalla "Vuelan mis canciones".

Ufilms ha presentado cintas de singular calidad artística, nos ha mostrado artistas del mérito de Jean Kiepura y es, en fin, la importadora de la citada creación de Martha Eggerth.

Por ello, el anuncio de que Ufilms presenta otra gran producción de Martha Eggerth en el Palacio de la Música, ha causado lógica sensación.

Además, ya lo hemos dicho, el "film" se titula "Su mayor éxito", y aseguran cuantos le conocen que no en vano se le puso este título.

"Su mayor éxito" es obra del gran director Meyers, está basada en la vida de la cantante austríaca Teresa Krones y ambientada en la Viena del pasado siglo.

La partitura del maestro Franz Grothe proporciona a Martha Eggerth ocasión de deleitar al público con su voz deliciosa.

"LOS MISERABLES" ENTRAN EN SEGUNDA SEMANA

Tan maravillosamente está seguida la acción de esta obra superproducida y arrulne el negocio, en el que se juegan varias fortunas. El competidor tiene sus espías, que van en el mismo tren. Los personajes, pues, son hombres de negocios unos, espías otros, asesinos aquellos, ladrones algunos, detectives y empleados del ferrocarril, vagabundos y agentes de la Compañía de Seguros.

Todos aquellos hombres, a medida que el tren marcha devorando kilómetros, luchan encarnizadamente para lograr cada uno el objeto que se ha propuesto. El tren corre. Hay asesinatos misteriosos y misteriosas apariciones... Son 70 horas de una angustia cruel e indescriptible condensada en los 70 minutos del rodaje del "film". La Warner Bros, productora de esta cinta, la ha rodeado de todo el ambiente que el caso requiere y, para darle mayor atractivo, ha puesto el encanto de una figura de mujer que se mueve entre todos aquellos hombres, sufriendo una agonía de muchas horas ante lo inexplicable de los hechos que allí ocurren.

Sheila Terry es la figura femenina que da su encanto al "film" y, entre ellos, se cuentan como figuras principales Neil Hamilton, Guy Kibbee y Allen Jenkins.

"EL EXPRESO DE LA SEDA" se estrena mañana en Figaro.

UNA PELICULA EN COLORES DEL FONDO DEL MAR

El lunes en Actualidades

Además de presentar los misterios y monstruos del mar, en blanco y negro, la emocionante película "CON LA CAMARA EN EL FONDO DEL MAR", en la que el capitán Williamson, primero en fotografía submarina, trae a la pantalla la belleza del fondo marino, es una producción sólidamente ambientada y realizada valientemente anualmente a los aficionados de todo el mundo.

A continuación copiamos algunas opiniones de la Prensa parisina sobre este "film" extraordinario, que ha sido considerado como superior a "Metrópolis" y a "I. F. 1 no contesta".

"Producción sólidamente ambientada y realizada valientemente... Y el espectador, anhelante, olvida la ficción para seguir esta producción específicamente cinematográfica—¡al fin!—de la que se desprende una grandiosidad llena de poesía. M. Idskowski". ("Le Jour".)

"Auténtico "cinema", es decir, una atracción espectacular poco comunes.

"EL EXPRESO DE LA SEDA"

El escenario es un "pullman" que va unido a "El expreso de la seda", nombre del convoy que traslada el cargamento de seda cruda desde Seattle hasta Nueva York. El cargamento ha de llegar determinado día para evitar que el competidor acapare el mercado y arruine el negocio, en el que se juegan varias fortunas. El competidor tiene sus espías, que van en el mismo tren. Los personajes, pues, son hombres de negocios unos, espías otros, asesinos aquellos, ladrones algunos, detectives y empleados del ferrocarril, vagabundos y agentes de la Compañía de Seguros.

Todos aquellos hombres, a medida que el tren marcha devorando kilómetros, luchan encarnizadamente para lograr cada uno el objeto que se ha propuesto. El tren corre. Hay asesinatos misteriosos y misteriosas apariciones... Son 70 horas de una angustia cruel e indescriptible condensada en los 70 minutos del rodaje del "film". La Warner Bros, productora de esta cinta, la ha rodeado de todo el ambiente que el caso requiere y, para darle mayor atractivo, ha puesto el encanto de una figura de mujer que se mueve entre todos aquellos hombres, sufriendo una agonía de muchas horas ante lo inexplicable de los hechos que allí ocurren.

Sheila Terry es la figura femenina que da su encanto al "film" y, entre ellos, se cuentan como figuras principales Neil Hamilton, Guy Kibbee y Allen Jenkins.

"EL EXPRESO DE LA SEDA" se estrena mañana en Figaro.

EL EXITO DE "DESFILE DE PRIMAVERA" OBLIGA A APLAZAR EL ESTRENO DE "LA MATERNAL"

Aunque estaba descontado el gran triunfo de Franziska Gaal en su última producción, "Desfile de primavera", la empresa del Avenida, atendiendo los impacientes requerimientos del gran sector de público que sigue de cerca los grandes acontecimientos cinematográficos fuera de España, había programado para el próximo lunes, día 4, "La maternal", película que no necesita propaganda, porque todos los aficionados al "cinema" conocen que está reputada como la obra más emocional y perfecta de la producción sonora en Europa.

Pero "Desfile de primavera" continúa llenando el local desde el día de su estreno, y fuerza es prorrogarla durante la próxima semana, única que podrá permanecer en cartel, por tener que dar cumplimiento a los compromisos contraídos para el estreno de "La maternal".

Mañana se estrena en el Callao "Oro"

Por fin, mañana se estrenará en el "cine" del Callao "Oro", el "film" grandioso que la UFA prorrogarla durante la próxima semana, única que podrá permanecer en cartel, por tener que dar cumplimiento a los compromisos contraídos para el estreno de "La maternal".

AVENIDA

EL GRAN EXITO DE

Desfile de Primavera

la mejor película de

Franziska Gaal

que entrará mañana en su

SEGUNDA SEMANA

obliga a la Empresa a aplazar hasta el lunes, día 11, el ESTRENO de

LA MATERNAL

PRENSA

Mañana estreno

Prensados vivos

La mirada diabólica

Segundo y tercer episodios de

La sombra que mata

y la comedia dramática por Marie Bell y Jean Murat

El hombre del Hispano

El más bello poema de amor. El encanto y emoción de un magnífico sueño prolongado hasta la muerte de... "EL HOMBRE DEL HISPANO"

Producciones FILMOFONO

Actualidades

Lunes, sensacional y emocionante acontecimiento: estreno de la película de aventuras submarinas, realizada y dirigida por el capitán Williamson

CON LA CAMARA EN EL FONDO DEL MAR

En esta película se presentan, por primera vez en el mundo, escenas obtenidas en el fondo del mar, en sus colores naturales.

EL CANARIO DESCONTENTO

Nuevo y divertidísimo dibujo en colores de la Metro Goldwyn Mayer.

Completarán el programa noticiarios de información mundial, comentados en español, con los últimos acontecimientos mundiales.

FIGARO

Mañana lunes

NEIL HAMILTON

SHEILA TERRY

en el gran "film" policíaco

El expreso de la seda

Setenta horas de angustia condensadas en setenta minutos de proyección.

Un "film" apasionante y misterioso.

Producción WARNER BROS, FIRST NATIONAL

COLISEVM

LUNES, ESTRENO DEL SENSACIONAL "FILM"

EL ENEMIGO PUBLICO N.° 1

por CLARK GABLE, MIRNA LOY y WILLIAM POWELL

CALLAO

MAÑANA ESTRENO

ORO

UNA PRODUCCION GIGANTE

MAS GRANDE QUE "METROPOLIS" Y QUE "I. F. 1 NO CONTESTA"

Fabricar oro es un sueño milenario del hombre.

El oro es la dicha y la maldición de la humanidad.

Por el oro luchan entre sí las tribus y los pueblos.

Por el oro los hombres se persiguen, se engañan, se matan unos a otros...

Intérpretes de "ORO": BRIGITTE HELM y HANS ALBERS

OPERA

Mañana lunes, presentación

La taquimeca se casa

Marie Glory, Jean Murat, Armand Bernard

El trío de la simpatía y la gracia

BARCELO

MAÑANA LUNES 4

EL "SUPERFILM" HISTORICO

Nell Gwyn

o

El amor de Carlos !!

Historia de una mujer TODO BONDAD, ARTE Y ARROLLADORA SIMPATIA

(MEYLER FILM)

FOX CHARLES BOYER CARAVANA ANNABELLA

FOX UNA GRAN ESTRELLA Ketti Gallian

RIALTO

Mañana lunes, SEGUNDA SEMANA

LOS MISERABLES

(Primera jornada)

Exito sin precedentes

Próximamente, segunda y última jornada

Lea usted las críticas, pregunte a sus amigos y no dejará de ver la mejor superproducción europea

LOS MISERABLES

HARRY BAUR FLORELLE

CINEMA BILBAO

continuando su éxito creciente

SOR ANGÉLICA

entra mañana lunes en su NOVENA SEMANA.

Creación de Lina Yegros y Arturito Girelli, el cual recogerá personalmente los aplausos que diariamente le tributa el público

CAPITOL

presenta a

FRANCO FORESTA

(el tenor de la voz de diamante)

y ARTHUR RISCOE, NAUTON WAYNE

y DIANA NAPIER

en la comedia musical

POR TU AMOR

Un "film" de Carmine Callone

Producción de Winsor-Sterling

LUNES 4, ESTRENO

INFORMACION COMERCIAL Y FINANCIERA

Resumen semanal de la Bolsa de Madrid

Las obligaciones ferroviarias acaparan la actualidad del mercado. Fuertes alzas y creciente actividad. Las probables emisiones de las Compañías de Ferrocarriles, causa de esta reacción. Fondos públicos, aunque conservan su buena orientación, aparecen algo cansados

Y con ésta son tres las semanas consecutivas en que casi todos los valores de nuestra Bolsa cierran en alza.

Este índice es por sí solo suficiente para calificar el mes de enero que acaba de terminar. Un mes, en general, de reacción para el mercado, pero sobre todo en la segunda quincena; un mes en que la tendencia ha sido, por lo común, al alza, en que la Bolsa ha aprovechado la menor coyuntura que se le ofrecía para irradiar alegrías, en que el dinero ha acudido al mercado en grandes masas, muy superiores a las del mes precedente.

La semana última de enero, con la que empieza también el mes corriente, continúa reflejando estas caracteristicas de bonanza; pero ya no con la brillantez de la septena precedente. Ni en las diferencias de los precios ni, sobre todo, en el volumen del negocio realizado se destacan aquellas notas de pujanza que hicieron de la anterior la semana más firme del mes de enero.

VALORES	nterior.	Ultima.	Diferencia.
Interior	71,50	71,70	+ 0,20
Amortizable 4 por 100	81,00	82,15	+ 1,15
Amortizable 5 por 100, 1917	92,70	92,75	+ 0,05
Amortizable 5 por 100, 1926	101,40	101,65	+ 0,25
Amortizable 5 por 100, 1927, sin	101,65	101,60	— 0,05
Amortizable 5 por 100, 1927, con	91,90	91,95	+ 0,05
Amortizable 3 por 100, 1928	76,50	77,00	+ 0,50
Amortizable 4 por 100, 1928	92,65	92,50	— 0,15
Bonos Oro	238,00	239,75	+ 1,75
Villas 1913	79,50	80,50	+ 1,00
Villas 1931	85,50	86,00	+ 0,50
Cédulas hipotecarias 4 por 100	87,75	89,75	+ 2,00
Banco Local 6 por 100	92,35	93,75	+ 1,40
Tabacos	222,00	223,50	+ 1,50
Alicantes	201,00	209,00	+ 8,00
Nortes	259,50	270,00	+ 10,50
Explosivos	520,00	531,00	+ 11,00
Obligaciones Alicantes primera	243,00	251,00	+ 8,00
Serie G	82,35	84,40	+ 2,15
Serie H	73,15	76,35	+ 3,20
Serie I	82,00	82,50	+ 0,50
Nortes primera	59,50	59,75	+ 0,25
Valencianas	85,75	88,00	+ 2,25
Especiales 6 por 100	88,50	91,00	+ 2,50
Alberches	45,00	44,00	— 1,00

Claramente se ve en el cuadro anterior que las obligaciones ferroviarias han estado de actualidad; se ha notado una desviación del dinero, que en la temporada anterior tenía cierta predilección por los valores eléctricos, hacia ferrocarriles.

El negocio

Pero donde la desviación se nota más aún es en las cantidades negociadas. La semana, en conjunto, presenta un volumen menor que la anterior: nueve millones menos. Y la disminución corresponde en bloque a los Fondos públicos que, a pesar de que cierran en alza, tienen una semana algo más fría que la anterior.

El total de obligaciones negociado se incrementa de tal manera, que hay algún día en que el negocio de acciones industriales es inferior al de obligaciones, y en otros la diferencia no suele ser mucha.

La causa de esta preferencia del dinero la hemos expuesto ya: la posibilidad de que se autorice a las Compañías ferroviarias la emisión de obligaciones a un plazo superior al de la reversión de las concesiones al Estado. Esto implicaría una consiguiente revalorización de los títulos actualmente en circulación.

La liquidación

Nada nuevo ha traído la liquidación de fin de enero. El traspaso de posiciones se ha realizado normalmente, y el número de cantidades dobladas es inferior al del mes de diciembre.

Dinero, como de costumbre, sin restricción para doblar y a tipos tal vez inferiores a los que en diciembre rigieron.

He aquí el volumen total y detallado de cantidades negociadas en el curso de esta última septena.

Renta fija

Renta fija: Fondos públicos y Obligaciones. Aquí radica el nervio de la semana.

Pero la actualidad se separa de los Fondos públicos y se desvía hacia las Obligaciones industriales. El alza se mantiene en todos los departamentos de renta fija; pero es más evidente en las Obligaciones, y entre éstas, en las Obligaciones ferroviarias.

Hay varios índices que nos lo corroboran de manera que no deja lugar a dudas: el negocio de los diversos grupos nos lo da a entender. Véase antes en el siguiente cuadro el cierre de los principales valores:

Concepto	L.	M.	M.	J.	V.	Total	Semana anterior
Valores del Estado y Tesoro	3.521.400	5.061.800	2.998.000	1.669.200	1.723.300	14.973.700	26.197.000
Otros efectos públicos españoles	243.600	242.000	269.000	100.500	284.800	1.103.900	710.400
Valores con garantía del Estado	9.500	55.500	34.000	19.000	9.000	127.000	128.500
Efectos públicos extranjeros	230.500	63.000	282.500	15.000	173.000	764.000	774.000
Efectos públicos extranjeros con garantía del Estado	18.500	49.500	10.000	40.000	"	118.000	347.500
Cédulas Banco Hipotecario	222.000	204.000	122.500	337.000	182.000	1.067.500	1.016.500
Cédulas Banco Crédito Local	110.500	51.500	57.000	82.500	17.500	359.000	629.500
Acciones de Sociedades industriales	1.711.075	2.311.375	528.500	783.300	566.550	5.900.800	5.224.150
Obligaciones y bonos de Sociedades industriales.	441.525	204.475	693.425	503.275	526.575	2.668.275	1.807.450
Acciones extranjeras	"	"	"	"	2.500	2.500	22.000
Obligaciones extranjeras	5.000	2.500	"	4.000	"	11.500	108.000
Totales	6.513.600	8.545.650	4.994.925	3.553.775	3.525.225	27.133.175	37.345.850

Notas bursátiles

Se ha celebrado la Junta anual del Montepío de Dependientes de Agentes de Cambio y Bolsa y de la Bolsa de Madrid. La Junta directiva queda integrada del modo siguiente:

Presidente, don Julio Piernas y De Tineo, marqués de Vista Alegre; vicepresidente, don Bernardino Ríos; contador, don Claudio Butragueño; tesorero, don Alejandro Martínez; secretario, don Miguel Casado; vocales, don Miguel Maldonado, don José Cañeque, don José Monter, don Eugenio Maluenda y don Alfredo Andarías.

El presidente y contador, a quienes corresponda cesar, fueron reelegidos por unanimidad.

El balance del Montepío en 31 de diciembre pasado ascendía a 259.605 pesetas, unas veinte mil más que en el año anterior. Los anticipos a los asociados ascienden a 1.315 pesetas; los subsidios por fallecimiento de asociados, a mil pesetas; los subsidios por enfermedad, a 2.700 pesetas; las pensiones por viudedad, a 3.375.

Recaudación del Norte

La recaudación de los Ferrocarriles del Norte en la primera decena de enero ha sido la siguiente:

	Pesetas
1935	9.545.678,02
1934	8.894.860,43
Diferencia en más	650.817,59

EL DEBATE PRECIOS DE SUSCRIPCION
Madrid ..... 2,50 pesetas al mes
Provincias ..... 7 pesetas trimestre
FRANQUEO CONCERTADO
PAGO ADELANTADO

CANTIDADES DOBLADAS EN ENERO EN MADRID

Las posiciones siguen disminuyendo en nuestra plaza, según puede verse en el siguiente cuadro de cantidades dobladas durante el mes de enero, a liquidar a fin de febrero próximo:

CLASE DE VALORES	Pesetas nominales	Núm. de títulos	Valor efectivo
4 por 100 interior	50.000	"	35.700.—
Deuda 5 por 100 amortizable, 1920	150.000	"	142.500.—
Idem 5 por 100 Amortizable, 1927, c. 1...	50.000	"	45.925.—
Bonos Oro Tesorería	230.000	"	548.125.—
Deuda Ferroviaria 4,50 por 100, 1928	50.000	"	46.500.—
Idem Ferroviaria al 4,50 por 100, 1929	50.000	"	46.500.—
Obligaciones Villa de Madrid, 1868	"	50	5.900.—
Acciones Banco Central	"	475	178.125.—
Idem Banco Español de Crédito	"	2.075	941.531.25
Banco I. de Industria y Comercio	"	50	21.250.—
Canalización y Fuerzas del Guadalquivir	"	225	104.875.—
Cooperativa Electra Madrid	"	50	33.750.—
Hidroeléctrica Española	"	400	315.500.—
H. Americana de Electricidad (CHADE)	"	265	485.950.—
Mengemor de Electricidad	"	275	173.937.50
Saltos del Alberche, ordinarias	"	1.775	395.312.50
Telefónica, ordinarias	"	25	12.375.—
Minas del Rif al portador	"	2.275	625.625.—
Duro Felguera	"	2.275	555.000.—
Metalúrgica Los Guindos	"	950	209.000.—
F. de Madrid a Zaragoza y a Alicante	"	11.450	2.354.137.50
Caminos de H. del Norte de España	"	7.425	1.960.[illegible].—
Madrileña de Tranvías	"	10.225	5.112.500.—
Unión Alcoholera Española	"	2.250	1.125.000.—
Unión Alcoholera E., capital amortizado.	"	7.000	700.000.—
Altos Hornos de Vizcaya	"	150	54.375.—
Ordinarias, S. G. Azucarera de España.	"	5.700	1.083.000.—
Cédulas Beneficiarias, S. G. Azucarera	"	725	72.500.—
Acciones portador, E. de Petróleos	"	11.450	294.375.—
Idem Unión Española de Explosivos	"	10.625	5.581.400.—
Papelera Española	"	1.375	1.127.500.—
Oblig. Valencianas Norte, 5,50 por 100	"	50	21.750.—
Idem del Ferrocarril M. Z. A., 1.ª hip.	"	275	67.650.—
Idem del Ferrocarril M. Z. A., serie H	"	25	9.468.75
Idem Azucarera, sin estampillar	"	300	117.000.—
Azucarera, estampillada, 1931	"	475	182.875.—
Azucarera al 5,50 por 100	"	250	113.125.—
Bonos Tesorería, 6 por 100, S. G. Azuc.	"	1.825	816.687.50
Idem preferentes	"	3.800	950.000.—
Totales	580.000	87.040	26.667.125.—

Dos sepulcros antiguos descubiertos en Gerona

Se cree que datan de los primeros tiempos del cristianismo

GERONA, 2.—En el paraje próximo a esta capital conocido por Fontajau, se han descubierto unas sepulturas con restos humanos. Se cree que pertenecen a los primeros tiempos del cristianismo, debido a la posición en que están colocados los cadáveres. También apoya esta suposición el hecho de que en Gerona existió en la época romana un gobernador—Ruffinus—que poseía una quinta, que el historiador Botet identifica situada en el mismo lugar, donde ya ha habido otros descubrimientos de vestigios romanos.

Velada de la poesía española en París

Es la primera de las que ha organizado la Asociación "Los Amigos de la Poesía"

PARIS, 2.—La Asociación "Los Amigos de la Poesía", que preside el académico M. Paul Valéry, inaugurará el 5 del corriente la serie de veladas dedicadas a la poesía extranjera, comenzando por la española.

Diversos actores de la Academia Francesa recitarán composiciones de poetas españoles, especialmente de los modernos. La profesora francesa y feriente hispanista, Mlle. Matilde Pomés, hará una semblanza crítica de los poetas españoles cuyas composiciones se reciten.

Negocio bursátil

El negocio realizado en la sesión de ayer fué el siguiente:

	Miércl.	Jueves
Valores del Estado y Tesoro	2.988.000	1.669.200
Otros efectos públicos españoles	269.000	100.500
Valores con garantía del Estado	34.000	19.000
Efectos públicos extranjeros	282.500	15.000
Efectos públicos extranjeros con garantía del Estado	10.000	40.000
Cédulas Banco Hipotecario	122.500	337.000
Cédulas Banco Crédito Local	57.000	82.500
Acciones de Sociedades industriales	528.500	183.300
Obligaciones y bonos de Sociedades industriales	693.425	503.275
Acciones de Sociedades extranjeras	—	—
Obligaciones extranjeras	—	4.000
Total	4.994.925	3.553.775

TRIBUNA LIBRE

Un ruego al ministro de Agricultura

En el año pasado, para dar salida al enorme "stock" de azúcar que tenía determinada Sociedad y de evitarle el quebranto posible, las principales entidades azucareras acudieron en su auxilio y concertaron un convenio de contingentación de aquel producto por cuatro años.

Pero aquello que se hizo en beneficio exclusivo de la referida Sociedad y con limitación de tiempo, se intenta ahora convertirlo en algo permanente, contrario a la libertad de producción y de trabajo.

Y hasta se trata de emplear para conseguirlo, como señuelo ante el Gobierno, el propósito de poner en explotación, para remediar el paro obrero, la fábrica, hoy cerrada, de Puebla de Hijar, de escaso volumen económico, y cuya explotación están dispuestas a facilitar y favorecer, sin compensación alguna, las demás entidades azucareras.

Nos importa, pues se trata de intereses industriales de mucha consideración, llamar la atención del ministro de Agricultura, porque el asunto no puede ni debe resolverse unilateralmente, o sea con el propósito de que una Sociedad trate de obtener, por medios que pudieran tener mucho de "boicot", que se intente un verdadero atentado al juego lícito de una industria y a causar lesión enormísima a intereses del consumidor, convirtiendo lo que se estableció en auxilio circunstancial a una determinada entidad, en momentos de agobio para ella, en una situación privilegiada y, como tal, intolerable.

El propósito a que nos referimos puede ser estudiado y resuelto con la vista fija en el interés del agricultor, del consumidor y de la industria azucarera, tan digna de atención por su importante volumen dentro de la economía nacional.

cine

Una escena de "El expreso de la seda", gran "film" de misterio que mañana se estrena en el Fígaro

Gaby Triquet en "Los miserables", "film" que se proyecta con enorme éxito en Rialto

Clark Gable y William Powell en "El enemigo público número 1", "film" M-G-M., que mañana se estrena en Colisevm

Marie Bell y Jean Murat en la superproducción Filmófono "El hombre del Hispano", que mañana se estrena en el Cine de la Prensa

Sir Cedric Hardwicke en "Nell Gwyn o el amor de Carlos II", superfilm histórico que mañana presenta Barceló

Bela Lugosi en "La sombra que mata", "film" que con enorme éxito se proyecta en el Cine de la Prensa

del mar, en los colores naturales de aquel lugar encantado.

Los puntos de máximo interés de "CON LA CAMARA EN EL FONDO DEL MAR", incluyen el drama natural de la lucha por la existencia, los bosques majestuosos de coral, buzos luchando con monstruos del fondo.

Ha sido posible la realización de este drama submarino con el uso de un tubo metálico, bajado de un buque en secciones. Este tubo conduce a una espaciosa habitación de cristal, el estudio de fondo del mar donde, guardados del desfile continuo de los tigres y lobos del fondo, los pulpos y las escuelas de peces de diferentes colores, el operador arriesgó su vida constantemente para ofrecer al público las más bellas imágenes del fondo del mar.

Además de esta interesante película, se estrenará el divertidísimo dibujo sonoro en colores de la Metro Goldwyn Mayer, titulado "EL CANARIO DESCONTENTO", maravilloso alarde de fina gracia y de magnífico colorido que hará las delicias del público habitual de este salón, que sabe apreciar esta clase de películas.

Completarán el programa interesantes noticiarios de información mundial, comentados en español, con los últimos temporales de nieve en todo el mundo, y otros interesantes reportajes.

"Noches moscovitas"

Siguiendo su brillantísima campaña de cinema, Fuencarral presentará mañana la superproducción de Renacimiento Films "Noches moscovitas", reciente gran éxito del Palacio de la Música.

El espectacular "film" y su música interpretada por la famosa orquesta Rodé, proporcionarán al Fuencarral grandes entradas, continuando así su serie de aciertos.

"LA TAQUIMECA SE CASA"

Todos recordarán el éxito que alcanzó el "terceto de la gracia", Marie Glory, Jean Murat y Armand Bernard, en el "film" "La taquimeca", proyectado el año pasado. Pues bien: como continuación a aquella deliciosa historieta se ha rodado una encantadora comedia musical, en la cual se siguen aquellas aventuras, llenas de juventud y dinamismo. Los intérpretes son los mismos y la música es también de Paul Abraham, el gran compositor de moda.

En París y en Berlín, en donde recientemente se ha estrenado "La taquimeca se casa", ha causado gran sensación, triunfando la gracia desbordante de Marie Glory.

Este gran "film", que se estrenó en Madrid en el Palacio de la Música y obtuvo un enorme éxito, se proyectará desde el lunes, en primer reestreno, en el "cine" de la Opera.

CHARLES BOYER EN AMERICA

El verdadero arte no tiene fronteras. Y así hemos visto cómo Charles Boyer y Annabella, las dos grandes figuras del cinema francés, cuyos últimos éxitos en Europa son todavía tan recientes entre nosotros, han traspasado las fronteras y han llegado a Hollywood, donde el gran director europeo Eric Charell les reclamaba para interpretar su primera película realizada en América: "Caravana".

Desde todos los tiempos América ha estado efectuando una absorción sobre los demás continentes, arrancándoles sus más grandes figuras para incorporarlas a sus producciones, y Charles Boyer no podía desoír esta llamada, porque los grandes artistas no pueden ser particularistas ni limitarse a un ambiente reducido. En Hollywood Charles Boyer ha interpretado para Eric Charell las dos versiones de esta producción suya "Caravana", que se anuncia como una de las mayores sorpresas de la temporada y que en dos versiones, inglesa y francesa dará a conocer al mundo entero la personalidad de este actor sobrio y vigoroso, que interpretaciones anteriores como "Tumultos", "I. F. 1 no contesta" y "La batalla" había consagrado ya entre los públicos continentales.

En la versión francesa, que es la que veremos nosotros, Charles Boyer está admirablemente secundado por Annabella, el más grande valor del cinema francés y la estrella que en más poco tiempo ha realizado la carrera más brillante. Poco tiempo hiciera desde aquel día de su primera aparición en un "film" de René Clair, consiguiendo atraer la atención de todos los espectadores, lo cual había de repetir en todas sus interpretaciones sucesivas.

"Caravana" constituye una de las mejores producciones que la Fox ofrece este año al público. Realizada con el máximo esplendor aparte de la reconocida categoría del director y de sus primeros intérpretes, cuenta con una música deliciosa, original del compositor europeo Werner R. Heyman y con un reparto completísimo en esta versión francesa, en la que vemos a nuestra compatriota Conchita Montenegro en un delicioso papel ajustado a sus aptitudes. Pierre Brasseur el conocido galán y André Berley, Louis Alberni y otros muchos.

"Caravana", esta sensacional producción de Eric Charell, será presentada muy pronto entre nuestro público.

UNA GRAN PELICULA
Maria Galante

PALACIO DE LA MUSICA
MAÑANA, ESTRENO
MARTHA EGGERTH
SU MAYOR EXITO

FUENCARRAL
Teléfono 31204
MAÑANA LUNES
Noches moscovitas
Dos maravillas en una película: la sonrisa de ANNABELLA y el violín de ALFREDO RODE
Distribuída por RENACIMIENTO FILMS

Proyecciones
MAÑANA LUNES
la gran producción nacional
Una semana de felicidad
Divertida creación de
RAQUEL RODRIGO y TONY DALGY

SAN MIGUEL
Mañana lunes
EL ULTIMO VALS DE CHOPIN
Un gran "film" de ambiente romántico, evocado insuperablemente, basado en la vida del célebre compositor polaco.

FRONTON MADRID
Hoy domingo: tarde, a las 4 1/4, y noche, a las 10 1/4
Grandes partidos de pelota y quinielas
por las más notables raquetistas.
PARTIDOS DE "ASES"

FRONTON JAI-ALAI
(ALFONSO XI. TELEF. 16606).
A las 4 (moda)
Primero, a remonte:
Arrechea y Santamaría contra Mújica y Avarisqueta
Segundo, a pala:
Izaguirre II y Orrantia contra Chacón y Ermúa
Tercero, a remonte:
Larrañaga II y San Martín contra Larramendi y Marich

ESCUELAS Y MAESTROS

Nombramiento de director de Graduada de menos de seis secciones.—En vista de que los maestros no se ponían de acuerdo para la propuesta de director de la Escuela graduada de niños del Oeste de Santander, la Dirección General de Primera Enseñanza nombra maestro-director de la misma a don Antonio B. Bretón Serrano, desestimando definitivamente el supuesto derecho que alegaba don José Hernández Campillo.

Concursillo para Madrid.—Las vacantes son éstas:

Maestros. — Unitaria antigua Bailén funciona en Pérez Galdós; Sección Pardo Bazán; Joaquín Costa, Menéndez Pelayo, Lope de Rueda, Carmen Rojo; 1-A y Getafe.

Maestras.—Sección Julio Cejador, Marcelo Usera y 14 de Abril; Pinto, unitaria número 2.

El 15 del actual se reunirá la Junta de Autoridades para la adjudicación de estas plazas y de las resultas. El plazo de presentación de instancias termina el día 14.

Aspirantes a interinidades.—El Boletín Oficial de la provincia de Madrid publica relación de aspirantes a interinidades en esta provincia.

Maestros.—Abad, don Lorenzo; Acitores, don Mariano; Adiego, don Fernando; Alamo, don Cándido; Abillo, don Joaquín; Albores, don Francisco; Alcañiz, don Gerardo; Alcázar, don Miguel; Aldana, don Emilio; Alfonso, don Pascual; Alonso, don Eusebio; Alonso, don Adrián; Alonso, don Manuel; Alonso, don Leandro; Alonso, don José María; Alonso, don Julio; Aliaga, don Juan; Alvarez, don Adrián; Alvarez, don Andrés; Amo, don Eugenio; Amo, don Alejandro.

Antón, don Miguel; Arias, don Tomás; Artola, don Francisco; Arribas, don Julio; Asenjo, don Mario; Auñón, don Francisco; Balsino, don Francisco; Barreiro, don Eduardo; Barrio, don Fermín; Barrio, don Rufino; Belinchón, don Tomás; Benito, don Víctor; Benito, don Julio; Besonia, don Manuel; Blanco, don Félix; Blanco, don Francisco; Blázquez, don Romualdo; Blázquez, don José; Blázquez, don Francisco.

Boj, don Mariano; Bonafé, don Bernardo; Bonilla, don Manuel; Borallo, don Martín; Borreguero, don Cipriano; Bravo, don Exuperancio; Buendía, don Gregorio; Buencuerpo, don Jerónimo; Buencuerpo, don Primitivo; Burriel, don Argimiro; Cabanillas, don Cándido; Cabezas, don Miguel; Cadenas, don Alfonso; Calvo, don Evelio; Calle, don Ricardo; Calle, don Félix; Camacho, don Fernando; Camaño, don Esteban; Cámara, don Angel; Campos, don Angel; Cano, don Ubaldo; Cano, don Miguel.

Cañada, don Basilio; Cañamares, don Pedro; Cardona, don José; Carrillo, don José; Casado, don Feliciano; Casas, don Alejandro; Castañón, don Luis; Castro, don Ramón; Caz, don Gerardo; Cebolla, don José; Cejudo, don Abelardo; Centellos, don José; Cerrudo, don Jesús; Céspedes don Rufi. ; Clemente, don Manuel; Cogollar, don Mariano; Colina, don Francisco; Comendador, don Manuel; Colmes, don Luis.

Conde, don Máximo; Crispín, don José; Chacón, don Fernando; Chomizo, don Eusebio; Chico, don José; Díaz, don Luciano; Díaz, don Sabas; Díaz, don Gregorio; Domínguez, don Venancio; Dominguez, don Juan; Domarco, don Nicolás; Doñate, don José; Dormelachete, don José-María; Enguita, don Vicente; Escalona, don Eugenio; Escobar, don Amador; Escolano, don Victoriano; Espinosa, don Francisco; Espuela, don Eusebio.

Fernández, don Eusebio; Fernández, don Sixto; Foronda, don Froilán; Flores, don Marcelino; Flores, don Alfonso; Fuentes, don Tomás; Fuentes, don Antonio; Frontaura, don Mariano; Galán, don Teófilo; Gallego, don Luis; Gallén, don Mario; Gamarra, don Benjamín; García, don Prudenciano; García, don Antonio; García, don Luis; García, don Abraham; García, don Luis; García, don Alejandro; García, don Antonio; García, don Antonio; García, don Rafael.

García, don Emilio; García, don Victoriano; García, don Juan-Antonio; García, don Ignacio; García, don Ramón; García, don José; García, don Maximino; García, don José-María; Girón, don Germán; Gil, don José; Gistas, don José-Antonio; Gómez, don Juan-Francisco; Gómez, don Amador; Gómez, don Jesús; González, don Vicente; González, don Tarsicio; González, don Santiago; González, don Gregorio; González, don Martín; González, don Juan.

Gordillo, don Victoriano; Guerrero, don Epifanio; Guijarro, don Santiago; Hamard, don José; Herrera, don Francisco; Herrera, don José; Herrero, don Carlos; Hidalgo, don Víctor; Iglesias, don Manuel; Iglesias, don Gaudencio; Iñigo, don Eulogio; Jaime, don Antonio; Jiménez, don Alfonso; Jiménez, don Luis; Lacoma, don Agustín; Laguna, don José; Laredo, don Juan; López, don José; Lera, don Enrique; López, don Manuel.

López, don Emilio; López, don Eduardo; López, don Pascual; Losa, don Andrés; Lozano, don Eugenio; Macías, don Ricardo; Machuca, don Manuel; Madueño, don Julio; Madrid, don Juan; Mariblanca, don Lorenzo; Manzano, don José; Martín, don Agustín; Martín, don Juan-Manuel; Martín, don Cecilio; Martín, don Gabriel; Martín, don Arturo; Martín, don Luis; Martínez, don Emilio; Martínez, don Donato; Martínez, don Filomeno; Martínez, don José; Martínez, don Héctor.

Matos, don Jesús; Matute, don Félix; Mardones, don Máximo; Meléndez, don Oscar; Melitón, don Juan Antonio; Merlos, don José; Mesto, don Gregorio; Mezquita, don Rafael; Molina, don Francisco; Montesinos, don Cirilo; Morante, don Jesús; Mora, don Pablo; Moratallas, don Francisco; Morcillo, don Julián; Moreno, don Ildefonso; Moya, don Francisco; Muñoz, don Pedro; Muñoz, don José; Murillo, don Luis.

Naranjo, don Evaristo; Narbona, don Rafael; Nieto, don José; Nieto, don Antonio; Novoa, don Manuel; Oliva, don Eugenio; Olivera, don Nazario; Orenga, don Juan Bautista; Oreza, don Daniel; Ortega, don Eusebio; Ortiz, don Ginés; Ortiz, don David; Otero, don Faustino; Otero, don José; Padilla, don Ildefonso; Palacios, don Graciano; Paramio, don Alfredo; Parra, don José; Pascua, don Joaquín; Pérez, don Angel; Pérez, don Manuel; Pérez, don Martín.

Pérez, don José; Pérez, don Guillermo; Picón, don Angel; Pío, don Trinitario; Pingarsón, don Angel; Pita, don Manuel; Polo, don Victoriano; Ponce, don Donato; Postiguillo, don Cayo; Prado, don Santos; Prado, don Luis; Provenza, don Esteban; Puerta, don Daniel; Pulido, don Juan; Puñal, don Julián; Ramos, don Francisco; Ramos, don Emiliano; Ramírez, don Andrés; Rincón, don Manuel; Río, don Juan.

Roger, don Fraile; Román, don Luis; Romero, don Mariano; Romero, don Buenaventura; Rodríguez, don Amador; Rodríguez, don Celestino; Rodríguez, don Valentín; Rodríguez, don Benito; Rodríguez, don Miguel; Rodríguez, don Ildefonso; Rodríguez, don Bernabé; Rosa, don Ceferino; Rosés, don Ramón; Rubio, don José; Rubio, don Fidel; Rubio, don Gabriel; Ruiz, don José; Ruiz, don Carmelo; Ruiz, don Ignacio; Ruiz, don Antonio.

Sáinz, don Rafael; Soto, don Manuel; Salas, don Joaquín; Salado, don Francisco; Sánchez, don Rufo; Sánchez, don Antón-Crisanto; Sánchez, don Fernando; San Feliú, don Vicente; Sastre, don Juan; Seco, don Fructuoso; Segui, don Fernando; Serna, don Ramón; Serrano, don Máximo; Serrano, don Leandro; Serrano, don Salvador; Serrano, don Manuel; Serrano, don Enrique; Sota, don Luis.

Susana, don Angel; Torre, don Víctor; Ubeda, don Andrés; Useros, don Antolín; Varas, don Alfonso; Vecina, don Aurelio; Vega, don José de la; Vela, don Santiago; Velasco, don Angel; Vergara, don Andrés; Vicente, don José; Vicente, don Manuel; Vidal, don Angel; Viguera, don Mariano; Vila, don Antonio; Villares, don Antonio; Villarrubia, don Miguel; Villaverde, don Salvador; Vilches, don Isidoro; Vizcaíno, don Juan; Zafra, don Victoriano; Zabala, don Manuel; Zurdo, don Melquiades.

La mejora de los locales-escuelas.—Recibimos la siguiente nota: "La Federación católica de los Maestros Españoles comunica a cuantos se dirigen para consultarnos, alentarnos, dar informes sobre condiciones que reunen los locales destinados a escuelas, etc., que mientras se celebró la Asamblea de los maestros católicos fué imposible contestar a todos los amigos con la pnntualidad acostumbrada, por el abrumador trabajo que pesó aquellos días sobre la entidad, yque en lo sucesivo, ya vueltos a la normalidad, recibirán contestación a sus comunicaciones con toda rapidez; que las autoridaes del ministerio están muy bien dispuestas para estimular y activar las tramitaciones de construcción y mejora de locales-escuelas; que por haber visto los hermosos frutos que produce la convivencia de los compañeros de diversas provincias, tenemos el propósito de que estos actos se repitan en la misma forma de los que celebrados y con la frecuencia que nos sea posible. Finalmente, que habiendo sido bien acogidas las conclusiones de la Asamblea y oído frases de aliento y cooperación entusiasta, continuaremos trabajando con el mismo ardor y atenderemos con gusto a cuantos se dirijan a nuestra oficinas del Claudio Coello, 32."

De la Guardia civil

Servicios del mes de diciembre

Según datos facilitados por la Inspección general de la Guardia civil, en el mes de diciembre del pasado año la Benemérita ha prestado los siguientes servicios:

Denidos por diferentes delitos, 3.905; captura de requisitoriados, 430; delincuentes aprehendidos por daños en los montes y frutos, 2.420; ídem por pastoreo abusivo del ganado, 214. Total de detenidos, 6.969.

Denuncias: Por infracción a la ley de Caza, 272; a la ley de Pesca Fluvial, 16; en carreteras y carruajes, 1.741; de armas, 605; en los montes y roturaciones, 2.222; pastoreo abusivo del ganado, 974; en las vías pecuarias, 7. Total de denuncias, 5.837.

Cabezas de ganado denunciadas por pastoreo abusivo, 32.013; caballerías rescatadas procedentes de robos y hurtos, 96; contrabandos aprehendidos, 1.

Recogidas: escopetas, 837; armas cortas de fuego, 821; armas blancas prohibidas, 179. Total de armas recogidas, 1.837.

Auxilios prestados en incendios ocurridos, 26. Total de servicios humanitarios, 26.

Notas militares

LOS AGREGADOS MILITARES A EMBAJADAS

Por decreto del ministerio de la Guerra se dispone que el cargo de agregado militar a las Embajadas o Legaciones de España en el extranjero será desempeñado por cada oficial durante un plazo no prorrogable de tres años y por una sola vez.

RADIOTELEFONIA

Programas para hoy:

MADRID. Unión Radio (E. A. J. 7, 274 m.).—8: «La Palabra».—9: Calendario astronómico.—13: Campanadas. El «cock-tail» del día. Música variada.—13,30: Sexteto: «Caleta malagueña», «Andante de la sexta sinfonía», «Boris Godounoff». — 14: Música variada. — 14,30: Sexteto: «Escenas alsacianas».—15: Música variada.—15,30: Sexteto: «Freischütz», «El cabo primero», «Preludio». — 17: Campanadas. Música variada.—18: «Reseñas de arte». Sexteto: «¡Canela en rama!», «Mulata mía», «La Corte de Faraón», «Suite exótica».—19: Encuesta homenaje a Lope de Vega. Música de baile.—19,45: Música de baile.—21: Concurso de violín: «Sonata» en re mayor», «Rondó», «Siciliana y Rigodón», «La Campanella», «Romanza andaluza», «Pieza en forma de habanera», «Introducción y tarantela».—22: Cante flamenco. Ramón Gómez de la Serna.—23: Música de baile.—24: Campanadas.

Radio España.—E. A. J. 2. — 14: «Rosa del Río», «Retazos asturianos», «Al dorarse las espigas», «La Canción del olvido», «La Boheme», Cuentos vascos, «Stenka Rasin», «Sevilla», Noticias. 17,50: Curso de latín. 17,45: Música regional. 18,45: Peticiones de radioyentes. 19: Noticias. Música de baile. 22: «Juliska», «La Bruja», «Serenata húngara», Crónica taurina. Canciones. «Rigoletto», «Minuette y Acherzo del Septimino», «El amor brujo». 22,30: Música de baile. 23,45: Noticias.

RADIO VATICANO.—(Onda de 50 metros). — 10 mañana, hora española: Lectura de la Santa Misa para los enfermos, en francés y en latín. Canto.

Programas para el día 4.

MADRID. Unión Radio (E. A. J. 7, 274 metros).—13: Campanadas. «El «cock-tail» del día».—10,30: Sexteto: «Aria de Suite en re», «Andante de la sinfonía española», «Barcarola», «Mazurca», «Berceuse», «La gruta de Fingal». — 14: Cambios de moneda. Música.—14,30: Sexteto: «Lagrima cañí», «Las Leandras», «Serenata», «Juegos malabares». — 15: Música.—15,30: Sexteto: «La Holandesita», «Lianesque», «El valle de Ansó».—17: Campanadas.—18: «Fragmentos orquestales de Carmen.—18,30: Cotizaciones. «Las Asociaciones femeninas: España femenina».—19: «La Palabra». Concierto de banda: «Suspiros de España», «Alhambra», «Viva Navarra», «Las hijas de Zebedeo», «Alborada gallega», «El dúo de la africana», «Fantasía morisca».—19,40: Recital de canciones: «Los ojos negros», «La enredadera», «Chilena gentil», «No sé», «Lamento gitano», «Tus besos fueron míos», «Volvé».—20,15: «La Palabra». Recital de guitarra. «Marieta», «Gavota», «Clavelitos», «Preludio», «Danza», «Evocación», «Sonatina-Allegreto».—21: Concierto: «Suiete en estilo antiguo». Diálogos trascendentales. Concierto: «En las estepas del Asia central».—22: Campanadas.—22,05: «La Palabra». 22,30: Transmisión desde un teatro.—23,45: «La Palabra».—24: Campanadas.

Radio España (E. A. J. 2, 430,2 metros).—14: Sintonía. «La Saeta», «La vida breve», «El aprendiz de brujo», «La labradora», «Navarra», «Molinos de viento», «Sueño de una noche de verano», «La verbena de la Paloma», «La casta Susana», «Madame Butterfly», «Vals del Emperador».—17,30: Sintonía. Programa variado. Ninchi, locutor, por Pepe Medina.—19: Música de baile. 22: Sintonía. Música selecta.—23: Una hora de música de baile.—24: Cierre.

RADIO VATICANO.—A las 3,30 de tarde, con onda de 19 metros. A las 7 de la tarde, con onda de 50 metros.

Semana Social Agraria en Ciudad Rodrigo

CIUDAD RODRIGO, 2.—Organizada por la Federación Agrícola Mirobrigense, con la cooperación del Servicio agronómico y la Cátedra ambulante de la provincia, se celebrará en los días 5 al 10 de los corrientes, una Semana Social Agraria. Tendrá por objeto perfeccionar la formación social, técnica y administrativa de cuantas personas integran sus Instituciones.

Se explicarán las siguientes materias: Acción social, social-económica, administrativa y normas de actuación, técnica agrícola y técnica ganadera. Todas divididas por lecciones, a cargo de un cuadro de profesores, entre los que figuran los señores Martín Alvarez, Illanes, Miranda, Ruiz Ballota, Alcalde y García de la Infanta, Castro, Turégano, Aristizábal y Blanco. Hablará también el R. P. Ignacio de la Cruz.

La matrícula está abierta en las Oficinas de la Federación y es completamente gratuita. Conviene hacerla personalmente o por carta, lo antes posible, para conocer con antelación el número aproximado de semanistas.

Bicarbonato Torres Muñoz

ANUNCIO OFICIAL

La Comisión Gestora de Madrid saca a subasta las obras de pavimentación de la travesía de Carabanchel Alto, en el camino al kilómetro 6 de la de Andalucía a Carabanchel Alto, con arreglo al proyecto, presupuesto y pliegos de condiciones que se hallan de manifiesto en la Sección de Fomento de esta Corporación.

Servirá de tipo para la subasta la cantidad de 54.618,65 pesetas, debiendo depositarse como garantía el 5 por 100 de dicha cantidad.

Las proposiciones podrán presentarse todos los días hábiles, de diez a una, en la citada Sección de Fomento y en la dirección de los Establecimientos de Beneficencia, hasta el día 12 del actual, y los depósitos que se constituyan en la Caja provincial habrán de efectuarse durante el mismo plazo, de diez a doce.

La subasta tendrá lugar el día 13, a las doce.

ESTUFAS LILOR

se transforman. Dobles calorias. Alumbrado y cocina por gasolina. Catálogo gratis.

Casa GALINDO

ROBERTO CASTROVIDO, 13.

†

LA SEÑORA

DOÑA DOLORES HORMAECHEA Y MIRIATEGUI

VIUDA DE PAEZ

Falleció en Madrid

EL DIA 1 DE FEBRERO DE 1935

HABIENDO RECIBIDO LOS SANTOS SACRAMENTOS Y LA BENDICION APOSTOLICA DE SU SANTIDAD

R. I. P.

Su director espiritual, reverendo padre don José Echeverría; sus hijos, don Antonio, don Eugenio y doña Dolores; hijos políticos, doña María Pradilla y don Ramón Villanueva-Solís; hermano, don Carlos; primos, sobrinos y demás parientes

PARTICIPAN a sus amistades tan sensible pérdida y ruegan una oración por su alma.

La conducción del cadáver se ha verificado el día 2 a la Sacramental de Santa María, no habiéndose dado parte de este acto por disposición expresa de la finada.

Hay concedidas indulgencias en la forma acostumbrada.

(2)

†

LA SEÑORITA

BLANCA SALVARREY Y CERRO

TERCIARIA FRANCISCANA

Ha fallecido en Madrid

EL DIA 2 DE FEBRERO DE 1935

HABIENDO RECIBIDO LOS SANTOS SACRAMENTOS Y LA BENDICION DE SU SANTIDAD

R. I. P.

Su director espiritual; sus hermanos, don Nicolás, don José-Canuto y doña Ana; hermanos políticos, doña Josefa Helguera, doña Amelia de la Torre, doña Adela Ortiz y don Celestino de la Lama; sobrinos, primos y demás parientes

PARTICIPAN a sus amistades tan sensible pérdida y les ruegan la tengan presente en sus oraciones.

El entierro tendrá lugar el día 4 del corriente en el panteón de familia en la Villa de Castro Urdiales (Santander).

El funeral por el eterno descanso del alma de la finada se celebrará en dicha Villa, el mismo día del entierro.

Las misas gregorianas empezarán hoy 3, a las ocho de la mañana, en la iglesia de San Fermín de los Navarros.

Los excelentísimos e ilustrísimos señores Nuncio de Su Santidad, Obispos de Madrid-Alcalá, Málaga y Santander han concedido indulgencias en la forma acostumbrada.

(11)

POMPAS FUNEBRES. Arenal, 4. MADRID.

Mercados de Madrid

MATADERO Y MERCADO DE GANADOS

(Cotizaciones del día 2 de febrero 1935.)

Reses sacrificadas.—Vacas, 133; terneras, 36; lanares, 250; cerdos, 175.

Foráneas.— Terneras, 284; lechales, 693.

Vendidas en el mercado.—Terneras, 364; lechales, 1.554.

Quedan en cámaras.—Terneras, 96; lechales, 952.

Vacuno.—Cebones, buenos, de 2,83 a 2,87; regulares, de 2,61 a 2,78; vacas gallegas, asturianas y leonesas, buenas, de 2,52 a 2,61; regulares, de 2,22 a 2,39; bueyes, buenos, de 2,70 a 2,74; regulares, de 2,39 a 2,52; vacas de la tierra, serranas, extremeñas y andaluzas, buenas, de 2,78 a 2,83; regulares, de 2,61 a 2,74; toros y novillos, buenos, de 2,89 a 3,04; regulares, de 2,78 a 2,83.

Terneras.—Castilla, primera, de 4,26 a 4,52; segunda, de 3,69 a 4,13; Montaña y Asturias, primera, de 3,83 a 4,13; segunda, de 3,48 a 3,71; gallegas, primera, de 3,13 a 3,56; segunda, de 2,91 a 3,09; de la tierra, primera, de 3,39 a 3,69; segunda, de 3 a 3,26.

Lanares.—Corderos, nuevos, de 4,40 a 4,50; viejos, de 4,10 a 4,20; carneros, de 3,80 a 3,90; ovejas, de 3,30 a 3,40.

Corderos lechales.—De primera, de 2,60 a 2,70; segunda, de 2,20 a 2,30; tercera, de 1,90 a 2.

Cerdos.—Chatos y blancos, del país, de 3 a 3,10; andaluces, a 2,74; extremeños, a 2,74; murcianos, chatos, de 3,10 a 3,20.

Mercado de aves y caza (precio por unidad).—Gallinas, de 4 a 7,25; gallos, de 5 a 7,50; pollos, de 2,75 a 8; patos, de 4 a 6; pavos, de 10 a 16; pichones, de 1,75 a 2; conejos, primera, par, de 6,25 a 7,50; ídem segunda, de 5,25 a 6; ídem tercera, de 4,50 a 6; perdices, de 5,50 a 6; liebres, de 4,50 a 5.

Mercado de huevos (precio en 100). Gallegos, de 17 a 22; castellanos, de 18,50 a 21,50; Murcia, de 21 a 22; Polonia, a 11; fayones, a 11; Holanda, de 18,50 a 22,50; morunos, de 14,50 a 16,50; Chile, a 16; Argentina, a 16.

Cereales y piensos (precio en 100 kilos, puestos en fábrica o almacén).—Trigo, de 50 a 51; cebada, de 31 a 32; avena, de 30 a 31; centeno, de 34 a 35; habas, de 45 a 46; algarrobas, de 39 a 40; maíz, de 45 a 46; heno, de 19 a 20; harina de candeal, de 65 a 66; salvado de hoja, de 28,50 a 30; ídem fino, de 28,50 a 30; ídem ordinario, de 24 a 25; paja de trigo, de 7,50 a 8; ídem de algarrobas, de 8 a 9.

IMPRESIONES DEL MERCADO

Vacuno.—Pocas existencias; las cotizaciones siguen firmes y con tendencia a mejorar.

Lanares.—Se consume muy poco de este ganado, debido a que los precios de venta al detall son muy elevados y la oferta muy reducida.

Las cotizaciones se sostienen firmes.

OPOSICIONES Y CONCURSOS

Peritos agrícolas. — El ministerio de Agricultura ha sacado a concurso entre los peritos agrícolas la provisión de las plazas vacantes en las Secciones del Instituto de Investigaciones Agronómicas que siguen:

Una, en Villena; dos, en Arévalo; dos, en Mahón; una, en Santa Cruz de Tenerife; una, en Ciudad Real; una, en Tomelloso; una, en Tarancón; una, en Málaga; dos, en Avilés; una, en Sevilla; dos, en Reus; una, en Burjasot, y otra en Toro.

Ingenieros agrónomos.—La Dirección de Agricultura ha anunciado un concurso entre ingenieros agrónomos para la provisión de las plazas vacantes en las Secciones del Instituto de Investigaciones Agronómicas que siguen:

Sección de Fitopatología, una de ingeniero en la estación de Burjasot.

Sección de Viticultura y Enología, una de director de la estación de Jerez de la Frontera; otra de ingeniero en Alcázar de San Juan.

Sección de Horticultura y Jardinería, una de director en Aranjuez; y de ingenieros en Málaga; Santa Cruz de Tenerife, Murcia y Valladolid.

Sección de Olivicultura, una de ingeniero en Jaén; otra de director en Tortosa; y una, de ingeniero en Almodóvar del Campo.

Sección de Cerealicultura, una de director en Jerez de la Frontera, y otra, de director en Sueca.

Sección del Naranjo, una de ingeniero en Burjasot.

Auxiliares de Instrucción pública.—Una Comisión de aprobados sin plaza, acompañada del diputado don Emiliano Iglesias, se entrevistó con el ministro para interesarle se constituya un Cuerpo, con los opositores aprobados sin plaza de auxiliares en expectación de destino. El señor Dualde prometió estudiar el asunto con todo cariño.

Ministerio Fiscal.—406, don Fernando L. González, 18,80 puntos; 462, don José Latou, 18,50. Convocados para el día 4, del 492 al final de la lista.

¡NERVIOSOS!

Basta de sufrir inútilmente, gracias a las acreditadas

Grageas Potenciales del Doctor Soivré

que combaten de una manera cómoda, rápida y eficaz **Neurastenia** la impotencia (en todas sus manifestaciones) dolor de cabeza, cansancio mental, pérdida de memoria, vértigos, fatiga corporal, temblores, dispepsia nerviosa, palpitaciones, histerismos y trastornos nerviosos en general de las mujeres y todos los trastornos orgánicos que tengan por causa u origen agotamiento nervioso. Las

GRAGEAS POTENCIALES DEL DR. SOIVRE

más que un medicamento, son un alimento esencial del cerebro, medula y todo el sistema nervioso, regenerando el vigor sexual propio de la edad, conservando la salud y prolongando la vida; indicadas especialmente a los agotados en su juventud por toda clase de excesos, a los que verifican trabajos excesivos, tanto físicos como morales o intelectuales; esportistas, hombres de ciencia, financieros, artistas, comerciantes, industriales, pensadores, etc., consiguiendo siempre con las **Grageas potenciales del Dr. Soivré** todos los esfuerzos o ejercicios fácilmente y disponiendo el organismo para reanudarlos con frecuencia y máximo resultado llegando a la extrema vejez y sin violentar el organismo con energías propias de la juventud.

Basta tomar un frasco para convencerse de ello.

Venta a 6,50 pesetas en todas las principales farmacias de España, Portugal y América.

NOTA.—Dirigiéndose y enviando 0,25 ptas. en sellos de correo para el franqueo a Oficinas LABORATORIO SOKATARG, calle del Ter, 16, Barcelona, recibirá gratis un librito explicativo sobre el origen, desarrollo y tratamiento de estas enfermedades.

ANUNCIOS POR PALABRAS

Hasta ocho palabras ..... 0,80 ptas

Cada palabra más ..... 0,10 "

Más 0,10 ptas. por inserción en concepto de timbre

ESTOS ANUNCIOS SE RECIBEN EN:

Agencia Cortés, Valverde, 8.
Publicidad Domínguez, Plaza de Matute, 8.
Rex, Agencia de Publicidad, Avenida Pi y Margall, 7.
Quiosco Glorieta de Bilbao, esquina a Carranza.

SIN AUMENTO DE PRECIO

ABOGADOS

SEÑOR Cardenal, abogado. Cervantes, 19. Consulta tres-siete. (5)

JUAN Pulido. Consulta seis-nueve noche. Augusto Figueroa, 4, principal centro. (5)

AGENCIAS

DETECTIVES. Todas misiones secretas, económicamente. Teléfono 44523. (5)

DETECTIVES, vigilancias reservadísimas, investigaciones familiares, garantizadas, divorcios. Instituto Internacional (fundado 1918). Preciados, 50, principal. Teléfono 17125. (18)

PATENTES, marcas, nombres comerciales. Osuna Compañía, Hortaleza, 38. Teléfono 24833. (4)

SATURNINO Pastor Hernández, gestor administrativo colegiado, certificados penales y otros. Santa María, 6. Apartado 939 (T)

NEGOCIOS, comisiones, deséanse Almería, Granada, Málaga. Proposiciones escritas: Comercial, Preciados, 52. Anuncios. (T)

AGUAS MINERALES

¡ENFERMOS! Curaréis rápidamente bebiendo al medicinaros agua "La Campana". Marmolejo. (V)

¡ENFERMOS! Curaréis rápidamente bebiendo, al medicinaros, agua "La Campana". Marmolejo. (V)

ALMONEDAS

LIQUIDACION comedores, despachos, alcobas, armarios, espejos. Traspaso local. Leganitos, 17. (20)

RECLAMO. Mesa y silla, 22 pesetas; camas doradas, 35. Puente. Pelayo, 31. (V)

CAMAS bronce, queriendo calidad, visite la exposición tienda Alcalá, 84. Depósito de la fábrica E. Guzmán: María Teresa, 6. (V)

MUEBLES, los mejores, los más baratos, de mayor duración, tenemos esta norma de siempre, hoy con más motivo por reforma. Flor Baja, 3. (5)

VALE 10 % descuento en todas las ventas. Grandiosa liquidación de alcobas, comedores, despachos, tresillos, camas, muebles en general, precios reducidísimos por reforma. Flor Baja, 3. (5)

SALDAMOS alcobas, comedores modernos, mitad precios. Estrella, 10. (7)

LIQUIDACION verdad todas existencias. Matesanz. Estrella, 10. (7)

MUEBLES Gamo. Los mejores y más baratos. San Mateo, 3. Barquillo, 27. (18)

MAGNIFICA pianola, rollos musiqueros, baratísima, liquidación antigüedades, tapiz piso persa 7 × 4,50, bargueños, sillerías tapiz, infinidad curiosidades, últimos días. Carrera San Jerónimo, 39. (11)

ELEGANTISIMA almoneda, despacho, comedor, alcoba, tresillo, recibimiento. Fuencarral, 21, entresuelo. (18)

SALONCITO, varios muebles. San Bernardo, 10, primero derecha: diez-doce. (10)

GRANDIOSA ocasión. Comedor completo, 260. Muchos muebles, precios increíbles. Losmozos. Santa Engracia, 65. (8)

LIQUIDO armarios, camas doradas, colchones lana, ropas, vajillas, espejos, salamandra y varios. Toda la casa. Barquillo, 12, segundo derecha. Ascensor. (10)

SALONCITO, varios muebles. San Bernardo, 10, primero derecha: diez-doce. (10)

POR ausencia, recibimiento, despacho, comedor y alcoba, 3.900, máquina, tresillo, varios. Razón: 42918. (8)

LAMPARA, muebles. Vergara, 4: 10-12. (A)

REUNA boletos "Obsequios Fantasio", pronto valdrán mucho dinero. (18)

ANTIGUEDADES

OBJETOS arte, plata antigua. Pedro López, Pez, 15. Prado, 3. (21)

ALQUILERES

LOCAL amplio, almacén, tienda, garage. Blanca Navarra, 7. (A)

DOS naves, corriente alterna, continua, con vivienda. Linneo, 14. Vaquería. (A)

LOCAL amplio, industrias, guardamuebles, taller, precio económico. Teléfono 13346. (24)

PISOS espléndidos, todos precios, 300 nuevos diariamente. Información: Príncipe, 1. (V)

CHALET, todo confort, Chamartín, 425 mensuales. Teléfono 34859. (7)

PRINCIPAL, todo confort, 325. General Porlier, 16. (2)

PISOS cinco duros hasta 2.000 pesetas. Príncipe, 14, principal. Villoria. (3)

PIANOS alquiler, perfecto estado, económicos. Oliver, Victoria, 4. (3)

PLAZA Santa Ana, 6, principal. Seis balcones a la plaza y seis a la calle del Príncipe, ascensor, calefacción, baño. (T)

TIENDA, 70; con vivienda, 125; naves. Embajadores, 104. (2)

INFORMACION garantizada pisos desalquilados, todos precios. Preciados, 10, entresuelo. (V)

AVENIDA Plaza Toros, 11. Cuarto todo confort, Mediodía, espaciosa tienda. (18)

NAVE para industria, 250 pesetas, superficie 2.400 pies cuadrados. Alcántara, 31. (7)

GARAGE para dos coches, 75 pesetas. Alcántara, 31. (7)

MUDANZAS bien hechas verdad, baratísimo. Consulten: teléfono 73620. (V)

PISOS desalquilados todos precios. Marán. Espoz y Mina, 5. (3)

INFORMACION gratuita de pisos desalquilados. El Centro. Mudanzas y guardamuebles. Goya, 56. (21)

ALQUILASE hotel amueblado Parque Metropolitano. Calle Brisa, 6. Teléfono 43462. (T)

LOCALES propios industrias, almacenes, con luz, agua. Pacífico, 22 (T)

MAGNIFICO piso quinientas cincuenta pesetas. Plaza Matute, 11. (T)

PISITO amueblado, confort. Tel. 23035. (T)

TIENDA espaciosa, con dos hermosas naves, para almacén, industria. Altamirano, 31. (T)

GRAN entresuelo. Calefacción, cincuenta duros. Barbieri, 3. (T)

INFORMACION pisos desalquilados y amueblados. Preciados, 33. 13603. (18)

CASA nueva, Mediodía, espléndidos, calefacción central, baño, gas, ascensor, 42 duros, Ramón Cruz, 105. (18)

VIVIENDA y comercio, tres huecos, precio rebajadísimo. Claudio Coello, 16. (16)

PRECIOSO piso, todo confort, Mediodía, esquina, Carmen, 6. (16)

CEDO gabinetes, alcobas exteriores. Palma, 16, primero izquierda. (8)

SEGUNDO, sol, vistas Gran Vía, baño, 50 duros. Desengaño, 10. (2)

INTERIOR, 65; ático, 85. Ercilla, 19. Ascensor. Nueva. (2)

PRECIOSO cuarto amueblado, instalación moderna, confort, 600 pesetas. Pardiñas, 50. (A)

PRECIOSO entresuelo, 18 habitaciones, gran galería, 300 pesetas. Lagasca, 105. (E)

REUNA boletos "Obsequios Fantasio", pronto valdrán mucho dinero. (18)

TIENDA dos huecos, cueva, pequeña vivienda, 26 duros. Príncipe Vergara, 93. (6)

SE alquila gran local, piso entresuelo, propio para almacenes o grandes oficinas. San Marcos, 40. (3)

AUTOMOVILES

¡AUTOMOVILISTAS! Neumáticos seminuevos. Los más baratos. Santa Feliciana 10. Teléfono 36237. (21)

NEUMATICOS y radio. ¡¡Para comprar barato!! Casa Ardid. Génova, 4. Envíos provincias. (V)

CAMIONETA Ford, toda prueba, 1.500 pesetas. Carretera Carabanchel, 85. Mataderos. (2)

JAULAS independientes, estancias, treinta pesetas. Garage Andalucía. Torrijos, 20. (7)

ENSEÑANZA conducción automóviles. Código, carnets, todo 99 pesetas. Escuela Automovilistas. Niceto Alcalá Zamora, 56. (2)

ACADEMIA Automovilista Plus Ultra. Sacamos carnet en quince días. Cuesta Santo Domingo, 12. (4)

SINGER fué siempre el automóvil económico de mayor calidad. Hoy es también el más barato. Véalo en Goya, 24. (9)

GENERAL Motors recomienda para sus coches lubrificantes Fiske's. Paseo del Prado, 32. (T)

VENDO Magníficos Plymouth y Austin. Relatores, 10. Zapatería. (21)

LUJOSISIMOS automóviles bodas, abonos, viajes a 0,40 kilómetro. Sánchez Bustillo, 7. (2)

RECAUCHUTADOS Badals, por Integrales. Los mejores, garantizados. Madrazo, 9. (V)

BUICK, dos asientos, muy buen estado, baratísimo. Garage. Fernández la Hoz, 52. (T)

OCHO caballos, conducción, toda prueba. Posadas. Vallehermoso, 44 moderno. (18)

CARNET, garantizo conducir automóviles, motocicletas, Reglamento, mecánica, taller, 100 pesetas. Marqués Zafra, 18. (5)

ACADEMIA automovilista La Hispano. Coches europeos, americanos. Santa Engracia, 6. (2)

ALQUILER automóviles nuevos, sin chófer, dos pesetas hora. Doctor Castelo, 20 (teléfono 61598); Garage Andalucía, Torrijos, 20 (61261); Sánchez Bustillo, 7 (Puerta Atocha) (74000). (7)

ESCUELA Zacarías, la mejor garantía, obtención carnets. Luchana, 35. (3)

CAMPBELL. Modernísima radio automóvil. ¡Algo maravilloso! Herrera. Plaza Canalejas, 6. (3)

ACADEMIA Americana. Conducción, mecánica, todo 100 pesetas. General Pardiñas, 89. (5)

CALZADOS

CALZADOS goma, sport, inmejorables, reparaciones calzados goma; arréglanse bolsas goma e impermeables. Relatores, 10. Teléfono 17158. (24)

CONSULTAS

CURACIONES prontas, alivio inmediato, venéreo, sífilis, blenorragia, espermatorrea, sexuales. Clínica especializada. Duque Alba, 10: diez-una, tres-nueve. Provincias correspondencia. (5)

**

AVENTURAS DEL GATO FELIX

"Jeromín", la gran revista para niños, publica todos los jueves una plana completa de Aventuras del Gato Félix, diferentes de las que publica EL DEBATE.

—¿De veras crees tú que me podré presentar?
—Seguro.

... ...

—Ahora, estate quietecito y verás qué guapo te voy a poner.

—Hay que cortar la cola.
—Pero, deje un poco siquiera.

PAGAMOS más que nadie alhajas, objetos oro, plata, antigüedades, objetos de arte. Pez, 15. Prado, 3. (21)

ALHAJAS, objetos, papeletas del Monte. Máquinas de coser, escribir, aparatos de "radio". La Casa que más paga. Sagasta, 4. Compra-venta. (2)

ORO, 5,75 gramo. Pagamos todo su valor alhajas, plata, platino, dentaduras. Plaza Mayor, 23 (esquina Ciudad Rodrigo). Teléfono 15657. (3)

COMPRO libros, todas clases bibliotecas, Enciclopedia Espasa. Pago espléndidamente. 47869. (4)

PAGO oro ley 5,70 gramo y fino 8, peso exacto. Venta de alhajas ocasión verdad. Doldán. Preciados, 34, entresuelo. Teléfono 17353. (11)

LIBROS, bibliotecas, todas clases, compro a particulares. Teléfono 13945. (5)

COMPRARIA multicopista usado, buen estado. Detallad: Apartado 216. (18)

REUNA boletos "Obsequios Fantasio", pronto valdrán mucho dinero. (18)

DENTISTAS

ALVAREZ. Magdalena, 26. Especialista dentaduras, precio módico. Consulta gratis. Teléfono 11264. (5)

MARIA Carmen Hernández Bravo. Goya, 83. Teléfono 52958. Consulta de 3 a 7. Francés, alemán. (T)

DENTISTA Cristóbal. Atocha, 39. Teléfono 20603. (T)

DANIEL Martínez, Fernando VI, 19, primero. Teléfono 41380. (18)

DENTISTA Gurrea ha traslado su consulta de Magdalena, 28 a Alcalá, 22, primero (junto al cine Alkázar). Teléfono 11536. Dentaduras completas sin paladar.

ENSEÑANZAS

SEÑORITAS: Aprendan corte, confección, dos meses. Lope Rueda, 10, entresuelo. (T)

MECANOGRAFIA, Underwoods nuevas, 6 pesetas. Dirección Seguridad, profesorado Cuerpo, 30 pesetas; taquigrafía, cultura general. Instituto Taquimecanográfico. Emilio Menéndez Pallarés, 4 (junto Fuencarral, 59). (V)

ACADEMIA dibujo y pintura. Travesía Pozas, 3, cuarto. (T)

SEÑORITA parisina, joven, licenciada Sorbona, francés. Dato, 21. (2)

CORTE, aprendizaje rápido. Fernández de la Hoz, 38, principal derecha. F. Estrada. (10)

CORTE, confección, 10 pesetas clase diaria, concédese título, enseñanza rápida, garantizada. Academia Redondo. Romanones, 2. (18)

ACADEMIA Bilbao. Secretarios, Dirección Seguridad, mecanografía (alquilamos), bachillerato, comercio, taquigrafía, cultura, idiomas. Fuencarral, 119, segundo. (2)

PROFESORA inglesa, Londres, acreditada, económica. Magdalena, 19, entresuelo derecha. (2)

ACADEMIA Olmedo. Salud, 11 (entrada Carmen o Gran Vía). Preparación auxiliares Dirección Seguridad, cargo capitanes Estado Mayor, abogados. No precisa comprar apuntes. Matrícula, informes: doce a una y seis a ocho. (2)

ACADEMIA Domínguez. Cultura general, taquigrafía, mecanografía, 5 pesetas. Alvarez Castro, 16. (2)

PROFESOR alemán nativo, católico, lecciones, traducciones científicas. Escribid: Paul. Lagasca, 129. (E)

INGLES, diaria 10 pesetas mensuales. Atocha, 8; 10-12. (5)

PARA aprender moderna taquigrafía española, dirigíos García Bote, taquígrafo Congreso. (24)

ACADEMIA Redondo. Romanones, 2. Bachillerato abreviado, cultura general, idiomas, cálculos, taquimecanografía, gramática, ortografía, contabilidad, honorarios módicos. (18)

INGLESA titulada (Londres), enseñanza rapidísima. Pi Margall, 11. (9)

DOCTOR Phil. Universidad Zurich. Clases latín, francés, alemán; eficacia. Teléfono 26390. (8)

EMPLEO accesorio enseñanza, mañanas, preferida mayor o anciana, título. Razón: Noviciado, 20. Colegio. (T)

SEÑORITA francesa (París), diplomada, lecciones. Teléfono 52375. (E)

AUSTRIACO da lecciones de alemán. Teléfono 53660. (T)

COLEGIO Romano. Fundado en 1885. Auxiliares Seguridad, secretarios Ayuntamiento, bachillerato, primaria, taquimecanografía, cultura general (ambos sexos). Magdalena, 6. Teléfono 18886. (7)

IDIOMAS. Examine en cualquier librería eficacísimos Métodos "Parejo". Innecesario profesor. (T)

IDIOMAS. Inglés, francés, alemán, italiano, profesor extranjero. Calle Apodaca, 9, primero. Teléfono 43488. (21)

TAQUIGRAFIA. Lección postal. García Bote, taquígrafo del Congreso. Ferraz, 22. (24)

TAQUIGRAFIA, mecanografía, contabilidad, Aritmética, Gramática, Ortografía. Atocha, 37. (18)

INGLESA, lecciones, acompañar señoritas o interna. Hermosilla, 48, primero. (T)

ALEMAN nativo clases individuales, grupos pequeños. Teléfono 92458. (T)

ALEMANA diplomada, inglés, francés, ofrécese lecciones. Razón: DEBATE número 109. (T)

MECANOGRAFIA, 7 pesetas; taquigrafía 10. Especialidades. Academia Montera. Montera, 7. (16)

ITALIANO. Distinguida profesora diplomada, da lecciones. Alcalá, 101. (16)

LECCIONES inglés, precios moderados, competentísima inglesa. Teléfono 52643. Velázquez, 69. (2)

PROFESORA inglesa, lecciones, cartas comerciales. Magdalena, 19, entresuelo derecha. (2)

FRANCESA, profesora, enseña rápidamente conversación. Gramática. Preciados, 9.

PROFESOR francés, nativo, universitario, enérgico, enseña rápidamente personas necesitando dominar francés. Especialidad preparación candidatos diplomáticos y comercio exterior. Traducciones, inclusive técnicas, rápidamente ejecutadas. Precios moderados. Preciados, 9. (2)

SEÑORITA alemana daría lecciones económicas alemán, francés, inglés. Escribid: C. B. Castelló, 43. (A)

FRANCESA diplomada, cursos elementales, superiores. San Bernardo, 112. (18)

CORREOS, Telégrafos. Exitos. Marín Amat. Claudio Coello, 65. (3)

ESPECIFICOS

UNAS gotas Iodasa Bellot en comidas purifica la sangre, evitando congestiones. Venta farmacias. (22)

ENFERMOS: Pedid contra reembolso farmacia Carreño, Dato, 12, Madrid, cuantos específicos y medicamentos necesiten. (18)

FILATELIA

SOLICITEN envíos cuadernos sellos escoger. Agencia Americana. Viesca, 10. Cádiz. (9)

FOTOGRAFOS

PARA retratos artísticos de boda, niños, ampliaciones. Roca. Tetuán, 20. (2)

GUARDAMUEBLES

MUEBLES, cinco pesetas, recogida gratis. Paseo Marqués Zafra, 18. (5)

FINCAS

Compra-venta

VENTA San Fernando 170 fanegas a 300 pesetas. Teléfono 13346. (24)

FINCAS rústicas, urbanas, solares, compra o venta, alquiler villas, pisos amueblados. Administraciones "Hispania". Oficina la más importante y acreditada. Alcalá, 60 (lindando Palacio Comunicaciones. (3)

FINCA rústica gran porvenir a 20 kilómetros Madrid, permutaría por casas y solares, facilidades pago, sin corredores. Detalles: doña Alicia de Val. Plaza Salesas, 11, primero A derecha. (T)

BUENISIMA, esquina, orientación, véndese finca-titanic, rentando 103.000 pesetas anuales, con 1.300.000 pesetas, valoración Banco, excluida veinte años contribución, toda alquilada, estando hace cuatro años construída, por próxima valoración Banco y quedándose comprador hipoteca Banco. Dirijanse: Apartado de Correos 10.095. (T)

CASA barrio Salamanca, céntrica, 7 % libre. 58771. (2)

HERMOSA casa ensanche, 8 % libre, vendo, permuto, acepto, pago, parcial solar, granjita, etc. San Agustín, 2: siete-ocho. (18)

A constructor o materialista solvente doy solar y previa. Apartado 7.045. (18)

ADMINISTRACION fincas, bienes, secretaría, análogo, solvencias, garantías. Escribir DEBATE, número 77779. (T)

SOLAR Hermosilla, 3. Mediodía, Poniente. Señor Sánchez-Blanco. Augusto Figueroa, 4. (2)

FINCAS, compras, ventas, permutas. Administración de casas. Antigua y acreditada Agencia Villafranca. Génova, 4: cuatro-seis. Teléfono 32245. (3)

COMPRO casa hasta 600.000 pesetas. Escribid, detalles: Núñez. Glorieta Bilbao, 3. Estanco. (8)

SOLAR vendo directamente 15.000 pies, susceptible ampliación, edificado parte, con dos fachadas de 17 metros, beneficiado nueva reforma por dos grandes vías. Apartado 8.028. (4)

VENDO solar 60.000 pies, cuatro calles, propio sanatorio, casas baratas. José Paulete, 5. Puente Vallecas. (T)

VENDO solar barato, Guindalera, 5.900 pies, próximo tranvía, "Metro". Ayala, 61, carbonería. (T)

VENDO terreno 2.700 pies, cercado, final O'Donnell y otro 14.000 pies en Peña Grande, a 100 metros tranvía, éste contado o plazos. Teléfono 50902. (T)

VENDO, cambio, alquilo hoteles, granja, solares, tranvía puerta. Hernán Cortés, 7. (18)

FINCA Sierra, próxima Madrid, con agua mineral pretuberculosos, véndese. Razón: Apartado 4.042. Madrid. (T)

CASAS en Madrid, vendo y cambio por rústicas. Brito. Alcalá, 94. Madrid. (2)

VENDO hotel nuevo, dos plantas, garage, confort, 62.000 pesetas. Ardemáns, 67. (T)

HOTEL capacidad, confort, vendo barato. Teléfonos 50463, 53206. (3)

HOTEL Dehesa Villa vendo mitad valor. Teléfono 20402: 3 a 5. (T)

VENDO hotelito junto glorieta López Hoyos. Francisco Campos, 25. (18)

FINCAS avícolas, hoteles, terrenos Pozuelo, adquiérense algunas 20 % valor. ¿Cómo? Visíteme. Lucas. Estación Pozuelo. (16)

CIUDAD Lineal. Ocasión, hotel confortable, calefacción, jardín. Teléfono 51780. (10)

COMPRO casa, hasta 70.000 duros, capitalizada 7 libre. Ofertas: teléfono 16279. (8)

SOLAR 4.576 pies, Francos Rodríguez, esquina pasaje Bellas Vistas (no colonia), vendo a dinero, 4 pesetas pie. Príncipe Vergara, 77. (2)

COMPRARIA solar de 4.000 a 5.000 pies en las inmediaciones del paseo Ronda, Castellana, Prosperidad, sin intermediarios. Dirigirse: señor Domingo. Maudes, 11. (V)

CASA próxima San Francisco, semimoderna, renta 19.700 pesetas, con alquileres módicos, precio 38.000 duros. Villafranca, Génova, 4: cuatro-seis. (3)

FLORES

LA mejor tienda en plantas y flores naturales en San Bernardo, 68. Madrid. (V)

HIPOTECAS

COMPRO hipotecas sobre fincas Madrid. Apartado 760. Madrid. (T)

HIPOTECAS. Miguel Pizarro, agente oficial. Fuencarral, 33. Madrid. (T)

DOY 150.000 pesetas primera hipoteca sobre buena casa Madrid; no trato intermediarios. Escribid: DEBATE número 50.038. (T)

HUESPEDES

CEDESE habitación caballero. Cardenal Cisneros, 84, segundo bis letra B. Teléfono 20302. (T)

PENSION Domingo. Aguas corrientes, económico. Mayor, 9, segundo. (20)

PENSION confort, precios reducidos. Narváez, 19. "Metro" Goya. (T)

HABITACIONES soleadas, confort. Serrano, 8, segundo izquierda. (T)

CASA particular admite caballero, pensión económica. Jacometrezo, 84, segundo. No preguntar portera. (T)

HABITACION confortable, con comida. San Jerónimo, 19, segundo. (T)

GABINETE, dormitorio, exterior, interior, confort. Teléfono 52280. (T)

PENSION. Abundante comida, desde cinco pesetas, teléfono, baño, ascensor. Preciados, 29, segundo. (2)

PENSION económica, desde 5 pesetas, habitaciones independientes, exteriores, baño, teléfono. Libertad, 3, principal izquierda. (2)

PENSION Pili. Fuencarral, 19, segundo; tres platos, vino, postres; habitaciones exteriores, baño, teléfono, ropa, cinco pesetas. (4)

PENSION Arce. Disponibles habitaciones magníficas, matrimonios, amigos, todo confort. Hilarión Eslava, 6. Casa las Flores. (4)

PENSION confort, desde 6 pesetas. Hortaleza, 102. (A)

OFREZCO habitación confortable, con, para dos familiares. 23860. (A)

PENSION Montaña. Completa, 5; dormir, 1,50. Paz, 23, junto Sol. (18)

RESIDENCIA Hogar señoritas, dirigido familia distinguida, calefacción. Pavía, 2. (18)

UNO, dos amigos, en familia. Cabeza, 15, segundo exterior. (18)

BONITAS habitaciones, dos amigos, siete pesetas, gran confort. Alcalá, 33, segundo. (18)

FAMILIARMENTE, 5,25 a 6,75, incluido baño, calefacción, teléfono. Preciados, 35, primero izquierda. (18)

HOTEL Niza. Calefacción central, aguas corrientes, completa 8 pesetas; ascensores subir y bajar. Dato, 8. Gran Vía. (10)

GRATIS indicamos habitaciones, pensiones, todos precios, ahorrándole molestias. Internacional. Príncipe, 1. (V)

NECESITAMOS habitaciones bonitas para estables. Preciados, 10, entresuelo. (V)

GRATUITAMENTE facilitamos información, hospedajes, particulares, pensiones. Preciados, 10, entresuelo. (V)

ESTUDIANTES, estables, edificio moderno, pensión desde 6,25, dos; individual, 8,75; calefacción central, ascensor, frente Palacio Prensa, con sucursales, desde 5,50. "Baltymore". Miguel Moya, 6, segundos. (18)

HOTEL Fornos. Confortabilísimo, desde 5 pesetas, teléfono. Fuentes, 5, principal. (18)

ESTOS anuncios, Agencia Reyes. Preciados, 52. Grandes descuentos. 21333. (18)

PENSION Gran Vía. Espléndida, lujosa y soleadísima habitación, máximo confort, trato esmeradísimo como en familia, para matrimonio, 8 pesetas pensión. Dato, 23. (18)

HABITACION confort, señorita. Lista, 59. (T)

PENSION Millán. Edificio teatro Fontalba, económica. Jiménez Quesada, 2. Gran Vía. (5)

CASA particular, gabinete, alcoba, dos camas, confort, buen trato. Castelló, 40, tercero izquierda. (T)

PENSION Quintana. Ciudad Rodrigo, 15. Habitaciones soleadas, precios módicos. (V)

SEÑORA sola daría pensión a señorita, todo confort, 250 pesetas mes. Cerca de la Glorieta Bilbao. 49602. (V)

GRAN Pensión. 7,50 completa. Teléfono, confort. Príncipe, 17. (16)

PARTICULAR ofrece, con, sin, matrimonio o individual, confort. Castelló, 34 moderno, principal centro. (T)

CATOLICOS: Hotel Puerto Rico, calle Mayor, 6, pensión de 9 a 15 pesetas, aguas corrientes, calefacción. (T)

FAMILIA honorable cede gabinete, alcoba exteriores, confort, teléfono, calefacción central, con, sin. Soleado, vistas Retiro. Alcalá Zamora, 56, quinto derecha. (T)

CASA seria, hermoso exterior, dos amigos, económica, confort. Carrera San Jerónimo, 36, segundo derecha. (18)

ESPLENDIDA habitación para señoras, bien amueblada, con, sin, económica. Teléfono 60881. (T)

PARTICULAR, pensión económica, confort. Pardiñas, 8, primero izquierda. (T)

PENSION todo confort, estables desde 8 pesetas. Peñalver, 7. Pensión Ibiza. (E)

HABITACIONES espaciosas, todo confort, matrimonio, caballero. Porlier, 16. (E)

HUESPEDES, habitación todo confort, con o sin. Teléfono 36448. (18)

PENSION completa, 5 pesetas; baño, teléfono. Hernán Cortés, 9. (18)

EN familia, comiendo bien, 6 pesetas, baño. Palma, 22, segundo. (V)

FAMILIA honorable, cede habitación céntrica, confort, pensión completa, 35098. (V)

FAMILIA médica, con casa céntrica, soleada, cuidaría señora delicada, niños o matrimonio. Teléfono 19498. (3)

HABITACIONES confort, con, sin. Calle Prado, 3, principal derecha. (3)

GRATUITAMENTE facilitamos huéspedes, pensiones. Príncipe, 14, principal. Villoria. (3)

PENSION, uno, dos amigos. Plaza Jesús, 6, entresuelo izquierda. (2)

COLINDANDO Gran Vía, pensiones céntricas, desde 7 pesetas. Miguel Moya, 4; Concepción Arenal, 3. (2)

CUATRO platos, vino, postre, 1,70; habitación, 2,50; completa, seis pesetas; calefacción. Montera, 29. (7)

DESDE 6 pesetas, aguas corrientes, calefacción, teléfono, ascensor, trato esmerado. Infantas, 26, segundo. (5)

PENSION Guevara, habitaciones exteriores, teléfono, precio módico. Fuentes, 5, segundo. Junto Arenal. (5)

PENSION Coruña, habitaciones, calefacción, ascensor. Infantas, 26, principal. (5)

PENSION, nuevo dueño; todo confort, desde 10, cocina familiar. Montera, 53, segundo A. (16)

PENSION Cristóbal. Confortabilísima, desde 10 pesetas. Preciados, 4, principal. (16)

PENSION Santa Ana. Estables, 10 pesetas. Zurbano, 8. (18)

HABITACION completa señora, señorita, matrimonio solo. Avenida Pablo Iglesias, 15. Alvaro. (3)

PENSION Rodríguez. Gran confort, cocina de primer orden, pensión, desde 10 pesetas; habitaciones, desde cinco. Avenida de Peñalver, 14 y 16. (T)

GRATUITAMENTE proporciona huéspedes, pensiones. Marán. Espoz y Mina, 5, 12615. (3)

INCREIBLE. Elegante habitación dos personas, aguas corrientes, calefacción, baño, ducha, teléfono, inmejorables comidas, todo incluido, 7 pesetas individuo. Belén, 4, tercero. (18)

HOTEL Buenos Aires. Mobiliario moderno, confortabilísimo, habitaciones exteriores, 4 pesetas. Dato, 21, principal. (9)

HABITACIONES exteriores, amigos, 4,50, 5, completa, tres platos, postre, baño, teléfono. Arrieta, 8, entresuelo izquierda. (2)

PENSION Arenal. Confort, seis pesetas. Mayor, 14, primero. (2)

"PENSION Galetti". Confort, aguas corrientes, precios módicos. Avenida Dato, 6, principal A izquierda. (2)

LUJOSAS, confortabilísimas habitaciones, estables. Concepción Arenal, 3, quinto derecha. (2)

ROYALTY. Pensión distinguida, matrimonios, individuales, precios moderados. Santa Engracia, 5. (T)

DESEO estable, hermosa habitación económica. Alfonso XII, 64, interior. (T)

EXTERIORES, soleadas, esmerada limpieza, con o sin. 20335. Lope de Vega, 11, principal. (V)

ALQUILO elegante habitación, todo confort. Teléfono 61441. (V)

PARTICULAR, hermoso gabinete exterior, confort, con, sin. Goya, 58, tercero. (T)

JOVEN, caballero cristiano, desea pensión completa en casa de señora sola o matrimonio cristiano, poca familia, sitio próximo Banco Español de Crédito. Escribid: Carretas, 19, principal. (T)

ALQUILASE habitación exterior, señorita, caballero, asistencia completa. Nicasio Gallego, 12, tercero derecha. (T)

ESTUDIANTES. Habitación exterior, baño, teléfono, dos únicos, 6 pesetas, próximo Universitaria. Quintana, 13, segundo derecha. (T)

CEDO habitación exterior, sin o con, desayuno, caballero formal, preferible empleado estable. Palma, 69, primero derecha. (18)

MATRIMONIO formal desea dos huéspedes, baño, ascensor. Torrijos, 58. (T)

CEDO habitación a estable. Alcalá, 88, primero. (T)

PENSION Suiza. Gran confort, excelente cocina española, mejor sitio Madrid. Paseo del Prado, 14. Teléfono 18691. (18)

SEÑORA alquila habitación, baño, persona formal. Escosura, 27, entresuelo izquierda. (18)

SACERDOTE desea pensión exterior, luz, familiar. Urbina. Preciados, 52. Anuncios. (18)

SEÑORA viuda ofrece gabinetes confort, 45 pesetas; otro, 70. Guzmán Bueno, 5, esquina Alberto Aguilera. (18)

HABITACION confortable, todos servicios, precio módico. Sagasta, 26. (16)

CASA particular, honorable, desea estable, uno, dos amigos, matrimonio. Fernando VI, 5 principal. (16)

PARTICULAR desea huéspedes, baño, teléfono, económico. Pez, 1, segundo.(16)

PENSION. Paseo Recoletos, 14. Cambio dueño. Estables, calefacción, aguas corrientes, teléfono, baño, precios económicos. (E)

PALERMO. Pensión lujosísima, especialidad estables. Plaza las Cortes, 4, cuarto. (18)

PENSION cuatro pesetas, balcón calle, habitaciones independientes. Paz, 20, segundo. (18)

ALQUILASE gabinete exterior. Paseo Prado, 12, segundo izquierda. (18)

SE desea caballero estable, habitación exterior, confort, 61695. (18)

REUNA boletos "Obsequios Fantasio", pronto valdrán mucho dinero. (18)

EN familia honorable, gabinete-alcoba, exterior, frente Retiro, caballero, dos amigos. Teléfono. Lagasca, 5, entresuelo derecha. (9)

HABITACIONES exteriores, una, dos camas, aguas corrientes, baño, ducha, con, sin pensión, baratísimas. Teléfono 17404. (2)

PENSION Nueva Bilbaína. Espoz y Mina, 17, primero. Todo confort. (23)

HABITACION independiente, pensión completa, matrimonio, señorita. Señora Molero. Churruca, 14. Teléfono 20412. (8)

DOS habitaciones para tres estudiantes, con pensión completa, 5,50 y 6 pesetas, baño, calefacción, ascensor. Benito Gutiérrez, 9, ático. (18)

HABITACION confort, casa particular, con. Goya, 40. (4)

PENSION Logroñesa, 6, 7, 8 pesetas; baño, ducha, teléfono, calefacción. Pérez Galdós, 4, principal. (2)

SE alquila habitación para dos amigos, con pensión completa. Hilarión Eslava, 5. (5)

JOVEN, empleado Estado, desea pensión, casa familia distinguida, pagar fin mes. Escribid: DEBATE 47.811. (T)

CEDO habitaciones económicas, dormir. Velázquez, 22. Teléfono 57937. (T)

BARATA habitación exterior, baño, teléfono. Plaza España. Teléfono 48165. (T)

EXTRANJERA alquila a persona con referencias, habitación confortable. Teléfono 45646. (T)

CASA particular, económica, baño, ascensor. Magdalena, 8, tercero. (T)

HABITACION, exterior, todo confort. Alberto Bosch, 12, tercero. (T)

RESIDENCIA Internacional de señoritas. Precios económicos. Mayor, 71 moderno. Directora: doctora Soriano. (10)

HABITACIONES, con, sin, económicas, céntricas. Valverde, 12, segundo. (10)

PENSION, confort, 6 pesetas. Nicasio Gallego, 10, primero derecha. (8)

PARTICULAR, pensión completa, 6,50, ascensor, baño. Plaza Olavide, 5, segundo centro. (8)

PENSION para dos, tres amigos, exterior, ascensor, baño, teléfono, calefacción, 6,50. Arenal, 15; preguntad portería. (5)

HOTEL Rialto. English spoken. On parle français. Pensión desde 10 pesetas, ascensores, aguas corrientes, cocina selecta, limpieza sin igual. Gran Vía. Pi Margall, 22, terceros. Teléfono 23028. Madrid. (5)

HOTEL Rialto. Pi Margall, 22, terceros. Teléfono 23028. Habitación tres amigos, estables, baratísima, excelente comida. (5)

HABITACION alquílase a señorita, señora, familia honorable, calefacción, baño. San Hermenegildo, 15, entresuelo centro. (4)

EXTRANJERA alquila habitaciones, exteriores, soleadas, casa nueva, todo confort, pensión completa. Avenida Plaza Toros, 11. (2)

ESPACIOSAS habitaciones exteriores, caballero. Pez, 15, tercero derecha. (2)

SEÑORA habitación caballero, soleada, limpia, económica. Conde Duque, 24, tercero. (2)

CONFORT, completa, seis pesetas. Alberto Aguilera, 11, segundo centro derecha. (2)

PENSION familiar, matrimonio, dos amigos, teléfono, baño, buen trato. Felipe V, 6, principal (Opera). (V)

PRECIOSO cuarto, instalación moderna, distinguida, completa, ocho, diez pesetas. Pardiñas, 50. (A)

PARTICULAR pensión económica, matrimonio, dos amigos, baño, calefacción. Libertad, 12, entresuelo derecha. (E)

JOVEN formal desearía pensión casa seria, cerca Cibeles, preferible único. Escribid: X. Carretas, 3. Continental. (V)

PENSION señorita hotel particular. Carretas, 3. Continental. Antonia. (V)

PARTICULAR alquila habitación, sitio céntrico, económica. 13704. (A)

LABORES

DIBUJOS. Iniciales sueltas. Figurines. Patrones. "La Casa de los Dibujos". Carmen, 32. (5)

DIBUJOS modernos, baratísimos, mantelerías, juegos de cama, colchas, estores, deseo propaganda y trabajo. Pedidos: Eugenio Martín (dibujante). Lumbrales (Salamanca). (5)

LIBROS

COMPRAMOS libros, novelas. Librería El Estudiante. Pozas, 2 (esquina Pez). (5)

"CARTILLA de Automóviles", Arias y Otero, segunda edición. Funcionamiento, manejo, averías del automóvil moderno. (6)

SE vende colección Ingeniería y Construcción, económica. Dag. Jorge Juan, 93, bajo. Laborables: 8-9 tarde. (T)

MADERAS

ADRIAN Piera. Sucursal 4. Avenida García Hernández (Puente Vallecas). Teléfono 73364. En esta sucursal encontrará el comprador modesto toda clase de maderas a precios baratísimos. (3)

MAQUINAS

1.000 máquinas de escribir, coser, ocasión verdad, a mitad de precio. Quien bien se administra no compra a plazos. Leganitos, 1, Veguillas. (20)

MAQUINAS escribir ocasión a 125, 300, 400, 500 pesetas. También alquilamos buenas máquinas. Enrique López. Puerta Sol, 6. (6)

MAQUINAS escribir. Alquiler, venta plazos, reparaciones perfectas. Morell. Hortaleza, 17. (21)

MAQUINAS escribir reconstrucción esmerada, esmaltándolas a fuego. Abonos mensuales de limpieza domicilio. Casa Americana. Pérez Galdós, 9. (T)

MAQUINAS Singer. El mejor taller de reparaciones. Cava Baja, 26. (V)

OCASION. Las mejores máquinas Singer, garantizadas. Cava Baja, 26. (V)

MODISTAS

MAGNIFICA modista, confección esmeradísima. Vestidos y abrigos, hechura desde 15 pesetas. Montera, 47, segundo izquierda. Teléfono 14977. (A)

MODISTA, cortadora de profesión, trabajos garantizados. Avisos: teléfono 17094. (22)

MODISTA de San Sebastián, confecciona veinticuatro horas; especialidad trajes noche. Abada, 23, junto Cine Avenida. Teléfono 21387. (18)

MARIE. Alta costura. Vestidos, abrigos. Marqués Cubas, 3. Se admiten géneros. (5)

PELETERIA, confección, renares, desde 40 pesetas. Renardinas. Tenimos. Bola. 13. (3)

REUNA boletos "Obsequios Fantasio", pronto valdrán mucho dinero. (18)

TERESA. Abrigos, vestidos, confección, 20 pesetas. Manuel Becerra, 2. Teléfono 60880. (2)

MODISTA, domicilio, 3,50, sabiendo sastra, blanco, peletera. Muñoz Torreros, 7. Teléfono 25947. (18)

MODISTA garantizada, económica a domicilio. Echegaray, 34, portería. (T)

MUEBLES

GRAN Bretaña. Camas y muebles. Plaza de Santa Ana, 1. (T)

NOVIAS. Duque de Alba, 6. Muebles baratísimos. Inmenso surtido en camas doradas, madera, hierro. (24)

MUEBLES y camas estilo moderno, precios modestos. Torrijos, 2. (23)

LIQUIDACION total camas doradas. Crom. Valverde, 1 triplicado. (10)

ALMACENES Reneses. Mesas plancha, armarios cocina, formas modernas. Nicolás Salmerón, 2. (7)

MUEBLES. Veguillas. Desengaño, 20. Camas doradas, plateadas. Veguillas. Desengaño, 20. (10)

OPTICA

OPTICAS Arnáu. Proveedor Clero. Ordenes religiosas, 15 por 100 descuento, graduación vista gratis, personal competente. Plaza Matute, 4: Conde Romanones, 3. Madrid. (V)

PRESTAMOS

DINERO sobre hipotecas, testamentarias. Madera, 19. (T)

PRESTAMOS autorizados sobre alhajas y papeletas. Carrera San Jerónimo, 9, entresuelo. (11)

PROPIETARIOS y comerciantes, se conceden hipotecas y préstamos, seriadas y reserva. Escribid: 10.679. Montera, 15. Anuncios. (16)

NECESITO socio pequeño capital, negocio interesante. Propaganda. Escribid: Euge. Montera, 15. Anuncios. (16)

RADIOTELEFONIA

REPARACIONES radios todas marcas, garantía, rapidez, economía. Vivomir. Alcalá, 67. (3)

RADIO. Los mejores aparatos y económicos. Casa Fuentes. Arenal, 20. (3)

RADIO, reparaciones garantizadas por ingenieros especializados; rapidez, perfección, economía. Martín Mayor. Goya, 77. Teléfono 59171. (3)

RADIOS toda onda, corriente universal, seis válvulas, todas las mejores marcas, 395 pesetas, precio único. Isoc. Peligros, 7, principal. (3)

REPARACIONES radio, gramófonos. Talleres: Lista, 88. Teléfono 51554. (A)

OFRECESE cocinera, repostera. La Milagrosa. 57269. (23)

SASTRERIAS

SASTRERIA Peinado. Reformo, vuelvo gabanes, trajes, libreas. Almagro. 12. (T)

HECHURA de traje o gabán, 40 pesetas. Vuelta, 25. Arrieta, 9. (5)

MAGNIFICAS hechuras traje, 35 pesetas. Navarro. Fuencarral, 40. (8)

TRABAJO

Ofertas

GUARDAS forestales, formularios, contestaciones hechas personal afecto servicio Forestal, 2,50 tema. Giros: Apartado 2.084. Madrid. Arreglamos documentaciones. (5)

ANUNCIOS todos periódicos. Agencia Reyes. Preciados, 52. Descuentos. 21333. (18)

500-1.000 mensuales, haciéndonos circulares, direcciones, juguetería (provincias). Apartado 544. Madrid. (5)

SOCIEDAD con inmejorables asuntos ferrocarriles, Estado, servicios públicos, utilidad general, gran porvenir y beneficios, admite participes activos aporten 10.000 a 100.000 pesetas, garantizadas. Escribid: DEBATE número 47.791. (T)

SIRVIENTA para todo necesitase, no durmiendo, buenos informes. Martí, 4, segundo, esquina Montesa. (2)

COLOCACIONES particulares, administradores, cobradores, mecanógrafas, ordenanzas, porteros. 16.000 colocados. Costanilla Angeles, 8. (18)

100-150 pesetas semanales trabajando mi cuenta propio domicilio, pueblos, provincias. Apartado 9.077. Madrid. (V)

JOVEN católico, pagaría espléndidamente clases profesor particular, garantice éxito oposición. Sánchez. Preciados, 52. Anuncios. (18)

PARA mayor desarrollo de comercio en marcha, falta socio con 100 mil pesetas, administradas por sí mismo. Escribid: General Pardiñas, 24-26, estanco. Señor Pérez. (T)

REPRESENTANTES, Empleados Alcaldías, Diputaciones, Estado, Madrid y provincias, aumentarán sus ingresos ocupando sus ocios representación honorable entidad importante, nada de ventas. Escribid: Apartado número 9.019. Madrid. (T)

EXCELENTE preparación bachillerato y primera Comunión, francés. Escribid: señorita Joaquina, Divino Pastor, 33, tercero izquierda. (T)

OFRECESE señorita formal, secretaría, cargo análogo, taquimecanógrafa, francés. Escribid: señorita Joaquina, Divino Pastor, 33, tercero izquierda. (T)

NECESITASE mecanógrafa rápida, conocimientos elementales inglés, francés. Ofertas escritas: Hortaleza, 17, segundo izquierda. (3)

DESTINOS para licenciados Ejército. Nueva ley. Porteros y ordenanzas ministerios, guardas forestales, alguaciles Juzgados Instrucción, carteros urbanos, repartidores Telégrafos, cobradores arbitrios, ingreso Guardia civil, abriráse nuevamente Carabineros. "La Patria", diario nacional, remite relaciones vacantes. Suscripción: 5 pesetas trimestre. Redacción: Santa Engracia, 24. (3)

REUNA boletos "Obsequios Fantasio", pronto valdrán mucho dinero. (18)

NECESITO persona con conocimiento dibujo lineal, trabajo particular. Jorge Juan, 34, primero izquierda. (V)

NECESITO químico especializado perfumería. Escribid: Químico, La Prensa. Carmen, 16. (2)

PROPORCIONAMOS servidumbre todas clases, informada. Preciados, 33. 13603. (18)

NECESITO cocinera, doncella y para todo. Duque Sexto, 14. (23)

NECESITAMOS camión con chófer para viaje provincias, uno o dos meses. Teléfono 21659. (V)

Demandas

SEÑORA: La Milagrosa, institución católica, proporciona servidumbre cristiana. 57269. (T)

JEFE militar, retirado, desea administración. Escribd: DEBATE 47.626. (T)

OFRECESE práctico explotaciones agrícolas, ganadería, católico, pocas pretensiones. Florencio Pérez. Alcoy. (T)

OFRECESE señora para todo. Columela, 4. (T)

SEÑORITA francesa, inglés, alemán correctamente, español bien; mecanografía, taquigrafía, busca situación familia o despacho. Inmejorables referencias, dirigirse: Apartado 40. Señorita. (6)

REPRESENTANTE introducido, cirujía, ortopedia, gomas, ofrécese. Verónica, 5. Mayoralas. (E)

DONCELLAS, cocineras, amas, nodrizas, informadas. Católica Hispanoamericana. Fuencarral, 88. Teléfono 25225. (5)

ZURCIDORA, tejedora, económica, rápida. Ramón Cruz, 80, bajos. (T)

DELINEANTE muy práctico, cubicaciones, presupuestos, estudios, tanteos de edificios, perspectivas, acuarelas. Conociendo correctamente francés y teneduría libros, ofrécese, Madrid, provincias. Excelentes referencias. Modestas pretensiones. Dirigirse al 646. Apartado 911. Madrid. (9)

AMA cría montañesa. Razón: Lista, 23, bajo derecha. (T)

GRATIFICARE proporcionándome portería. Jorge Juan, 94, tercero izquierda. (T)

ADMINISTRADOR solvente, referencias, ofrécese. Teléfono 59229. Señor Frutos. (T)

SERVIDUMBRE informada facilitamos todas clases. Cruz, 30. Teléfono 11716. (V)

SEÑORA joven, inteligente, ilustrada, mejores refer

Las maravillosas joyas de la nieve, catalogadas minuciosamente

Cincuenta años ha estado obteniendo fotografías de las estrellas de la nieve el norteamericano Bentley. Y ahora se estudian por los rayos X. En España ha nevado mucho, porque el aire helado era húmedo. Venía del Atlántico en vez de llegarnos de Europa

Se vió extenderse por España la helada. Y pudo notarse que invadía las zonas naranjeras. Los nuevos métodos germano-franceses de defensa contra las heladas debían ensayarse en España, por ser más baratos que los norteamericanos

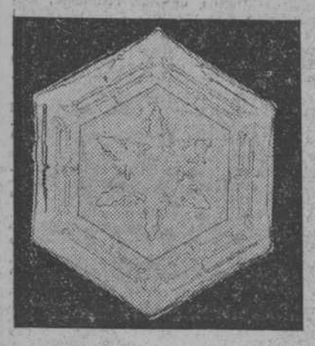

La estrella de nieve más sencilla

La nieve ha sido cantada por los poetas y pintada por los pintores, que han obtenido de los paisajes cubiertos de blanquísimo manto los más bellos efectos de luz.

Los científicos, a su vez, que también son capaces de sentir la belleza como los artistas, han descubierto, al mirar los copos de nieve a través del microscopio, que éstos se hallan compuestos de unas estrellitas diminutas, pero tan maravillosas, que compiten con las más fantásticas y sutiles filigranas, o con las piedras preciosas más refulgentes. ¡El cuidado exquisito de Dios en la Creación entera!

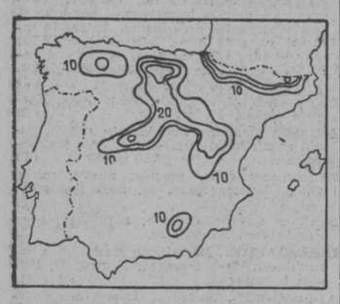

Número de días que suele nevar en España al año

Pero esas estrellitas ¡son tan frágiles y se liquidan y deshacen con tanta facilidad! Ha sido necesario el mimo de la técnica más delicada para lograr aprisionarlas en su fugaz vida y que se dejasen fotografiar antes de morir. Aunque ya antes había habido quien logró esto, o al menos quien reprodujo con el lápiz las figuras que contemplaba, ha sido hace pocos años un especialista, dotado de una paciencia inagotable, el que ha dado fin a la labor de reunir en un magnífico atlas más de 2.000 fotografías de estrellas de nieve tomadas con una cámara especial situada al aire libre y que obtenía las pruebas de los copos en el momento mismo de caer éstos en un cristalito situado delante del objetivo. Nos estamos refiriendo al norteamericano W. A. Bentley, de Jericho, Vermont. Su libro pudiera titularse: "Galería de joyas que adornan el manto de armiño de los montes". Verdaderamente queda uno encantado de ellas. Unidad y variedad sin límites: este pudiera ser el lema de la obra, de la cual van aquí reproducidas unas muestras.

Parece ser que el primero que se ocupó en dibujar estas estrellitas fué Olaus Magnus, Arzobispo de Upsala. Su curioso libro de fenómenos naturales, publicado en Roma el año 1555, contiene algunos grabados dedicados a este asunto.

Ya en este siglo pasado el explorador polar Scoresby, valiéndose de la habilidad de los mejores dibujantes, logró publicar una colección bellísima de las estrellas de la nieve.

Y el meteorólogo alemán Hellmann reunió una breve, pero hermosa serie de fotografías de las mismas, y dió la clasificación más concienzuda de ellas.

Cincuenta años estudiando la nieve

Pero el atlas de Bentley, publicado en 1931, ha superado en cantidad y en calidad a todo lo conocido en esta materia. Da idea de la magnitud del trabajo que supone, el decir que es el fruto de cerca de cincuenta años de trabajos de observación realizados en las montañas más septentrionales de Nueva Inglaterra (Norteamérica).

Cientos de formas diferentes ha logrado reunir en su colección, siempre uniformadas dentro del plan general del exágono; pero con las puntas alternadamente suprimidas en algunos casos hasta degenerar en la forma aparente de triángulo.

Además, Bentley no se ha contentado con la simple visión directa por el microscopio, sino que, aplicando los rayos X, ha tratado de penetrar en el interior de los maravillosos cristales de la nieve para investigar cuál es, a su vez, el más elemental de ellos, el que quizá por su unión y combinación con otros puede ser que forme las estrellas más complicadas. Aquí la investigación está actualmente detenida y en suspenso, y un sabio concienzudo como el autor de esta obra se queda callado y sin dar contestación definitiva del interrogante que se suscita.

Nos da, en cambio, una descripción de cómo ha encontrado distribuídas las varias clases de cristales y estrellas de la nieve. De ellas, unas son columnitas, de más longitud que grueso, a veces terminadas en dos plaquitas, una arriba y otra abajo, a la manera de un gemelo; otras veces son cristalitos de mucha más superficie que espesor, y otras, finalmente, son una pirámide, o quizá dos. Estas últimas son muy raras, y sólo se han hallado en las regiones polares.

Las que tienen forma de columnita se producen en donde el frío es intenso y hay mucha sequedad. Por eso constituyen ellas las nubes finísimas y altísimas, que semejan preciosas plumas de blancura maravillosa: los cirros. Que son como las arañas de cristal suspendidas del cielo, con esas columnitas de hielo por colgantes, los cuales descomponen la luz en sus siete colores y reproducen los "halos" o inmensos circulos coloreados alrededor del Sol o de la Luna.

En cambio las estrellas de forma de placa, que son las más corrientes, caen en donde el frío es relativamente menor. Estas serían, probablemente, las que hallaríamos nosotros con mayor abundancia en España.

De éstas las hay sencillas y las hay de puntas con dibujos muy complicados. La mayor complicación corresponde a una mayor humedad y temperaturas del aire en que se forman.

Mucha nieve por el viento húmedo

¡Qué buena ocasión de observar estas maravillas hemos tenido en nuestra Patria los días pasados. La mitad de ella estaba cubierta por el manto blanquísimo recamado de los millones de estrellitas de la nieve. Podíamos habernos extasiado contemplándolas y... no lo hemos hecho. Nos hemos contentado con dolernos vivamente—y en verdad que con razón—de las muchas calamidades que no nos han llovido, pero sí nevado y, en cambio, la curiosidad, al menos, no nos ha empujado a ponernos a mirar las bellezas infinitas que nos rodeaban o que pisábamos desdeñosos.

Esta ya tiene cinco cortes

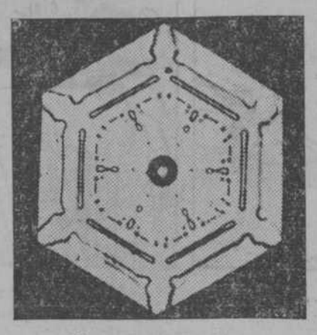

Un reloj de pulsera

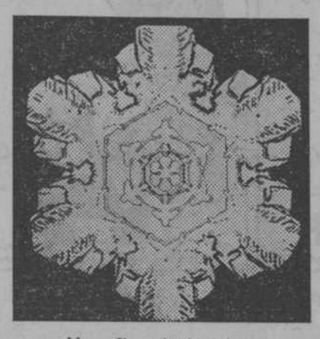

Una flor de la nieve

Gentes hay que preguntan si la nieve puede caer cuando hace mucho frío. Hay que responderles que entre 40 grados bajo cero y 10 grados sobre cero puede presentarse la nevada. Pero lo más corriente es que se verifique cuando en el aire la temperatura es aproximadamente 0 grados.

En España ha nevado, sin duda, ahora mucho, porque el aire que producía esta ola de frío ha venido, no de Europa, como otras veces, sino de las regiones polares pasando por el Atlántico. (Véase el gráfico adjunto.) Ha sido, pues, un aire muy saturado de humedad, a la vez que muy frío, y la combinación de ambas cosas es, sin duda, lo que ha determinado que las nevadas sean abundantísimas.

La nieve se derrite y se "desinfla" extraordinariamente. A la décima parte de su volumen, y quizá menos, se queda reducido un copo cuando se convierte en agua. Especialmente ocurre esto si la nieve es muy seca, y menor es, en cambio, esa reducción cuando está ya muy húmeda y apelmazada.

La nieve cae de capas nubosas que empiezan aproximadamente a 5.000 metros de altura; pero si la temperatura junto al suelo es muy baja, puede caer también desde menores alturas.

Las nubes que nos han enviado la nieve de los anteriores días sobre la meseta castellana es muy probable que se encontrasen a menor altura de la dicha; al menos su base. La cima de ellas quizá llegase a los 9.000.

La nieve de colores

La nieve es blanca, la nieve es pura; pero... también puede ocurrir, y acaece en ocasiones, que caiga mezclada con impurezas que la den color amarillo, rojo, verde, etc. En nuestra vecina Sierra de Guadarrama se han registrado en ocasiones nevadas rojas y de ellas ha hecho un precioso estudio el catedrático señor Rodríguez Rosillo, el cual, analizándola al microscopio, ha encontrado en ella infinidad de células rojas de formas variadísimas que correspondían a otras tantas fases de desarrollo de un alga volvocínea, el "Chlamydomonas nivalis" Wille. Pero esta coloración no aparece, generalmente, en la nieve nueva, sino en la vieja, ya en principio de fusión.

La helada en Valencia

La ola de frío ha llegado esta vez a Valencia, Murcia y Andalucía. Y las naranjas han padecido destrozos que aun es muy prematuro apreciar, porque la variedad de las condiciones del terreno, de la orientación de los vientos, de la humedad del suelo y del aire, de las especies de la naranja y de la edad de los árboles puede determinar resultados muy diferentes. Conviene, pues, no aventurar juicios. Hay que esperar unos días a examinar las naranjas. Y suspender quizás la recolección como se ha hecho prudentemente otras veces en estos casos.

Mas cualquiera que sea el resultado, no sería superfluo el ir pensando en los medios defensivos contra las heladas. Son muchos millones los que se pueden perder en una sola noche de frío intenso.

Cierto, dirán los naranjeros, pero los medios preventivos son carísimos. Es preferible correr el riesgo de que un año se pierda la cosecha a instalar los aparatos que para defenderse de las heladas se emplean en los Estados Unidos. Además el petróleo que allí emplean para encender las estufas de caldeo del aire es en esa nación baratísimo y caro, en cambio, en España. Y con estas innegables y atendibles excusas se niegan a variar de método y soportan los efectos desastrosos, que se podrían quizá aminorar al menos con el estudio de dos puntos principales.

Se la vió extenderse

El primero es el de si es posible prevenir las heladas con medios sencillos. Casi todos los que a los cultivos del naranjo y de otros frutos delicados se dedican han oído hablar de un sencillísimo aparatito compuesto de dos termómetros, uno corriente y otro también corriente, pero cuyo depósito se recubre de una finísima tela humedecida. Este aparato se llama "psicrómetro". Leyendo sus indicaciones al anochecer y comparándolas con las de una tablita numérica puede obtenerse ya un indicio de si existe inminente peligro de helada o no.

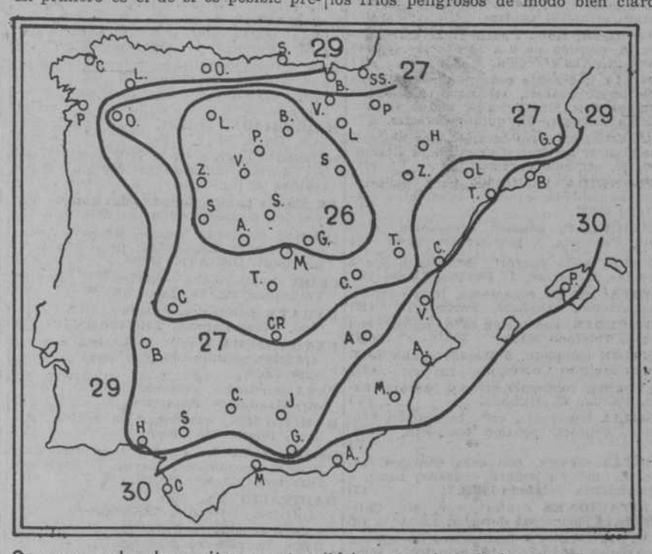

Como mancha de aceite se extendió la zona de heladas por España

Pero nosotros no nos referimos a él. Nos referimos, y en esto quisiéramos insistir y llamar la atención muy reciamente, a lo conveniente que es que los valencianos hagan la sencilla prueba que nosotros hemos hecho en el adjunto gráfico, donde se ve que las heladas se han ido extendiendo como mancha de aceite por España en el plazo de unos cuatro días. Han podido, pues, estar prevenidos y alerta de lo que iba a sucederles. Bastaba, repetimos, trazar las curvas que nosotros hemos trazado, curvas que encierran la zona de las heladas de cada noche, para ver cómo el enemigo se les echaba encima.

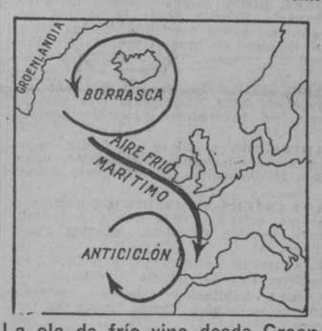

La ola de frío vino desde Groenlandia por el Atlántico. Era húmeda

Siempre ocurre igual. Lo mismo este año que el 1931, por ejemplo, en que la helada estropeó la cosecha naranjera de Castellón, se ha visto propagarse los fríos peligrosos de modo bien claro y en el plazo suficiente de días para poder ponerse en guardia.

A nosotros ya no nos es dado el discernir, ni esa es de nuetra incumbencia, si cuando se ve el peligro avanzar se podría adelantar un poco la recolección a algunos sitios. Eso a los peritos en la materia toca resolverlo. Mas sí nos creemos en el deber de llamar la atención de los muchos interesados en estos asuntos sobre la importancia que para ellos podría tener tan elementalísima precaución como les proponemos practicar por su bien.

Nuevos aparatos germano-franceses contra heladas

El otro punto de que conviene aquí hablar es el del estudio de los aparatos que recientemente se están ensayando en Francia y en Alemania para defenderse contra las heladas. No dudamos que los centros técnicos encargados de la mejora de los cultivos de los naranjales en la región valenciana habrán hecho ya las pruebas de los aparatos dichos, aparatos cuyas marcas no queremos aquí citar por no hacer desde estas columnas propagandas que no nos incumben. Pero sí hemos de decir que, según los datos que poseemos, el gasto de ingredientes por noche de helada no pasa de unas 150 pesetas para defender una extensión de 5 a 10 hectáreas de terreno. La circunstancia de que un invento hecho en Alemania haya sido aceptado con entusiasmo en Francia es indicio elocuente de que se trata de un método no rechazable ni despreciable, sino merecedor de estudio. Merece tenerse en cuenta. Y la reciente lección de lo ocurrido en la presente baja de temperatura en Valencia debe ser un estímulo y un vivo acicate a los levantinos para que traten de seguir el ejemplo de las naciones europeas, que, al igual que nosotros, no disponen de petróleo barato y que por eso mismo han buscado otros medios sencillos y, a lo que se dice, eficaces y baratos para luchar contra las heladas.

¿Son periódicas las heladas? La pregunta es muy difícil de contestar con las estadísticas actuales, un poco escasas todavía. Pero si hubiera que señalar esa periodicidad de alguna manera, quizá convendría fijarse, más que en años determinados, en períodos o grupos de años. Los años que anduvieron alrededor del 1920 forman un grupo. Los que ahora atravesamos puede ser que otro. ¡Qué perspectiva de investigaciones se abre ante los ojos en este asunto! Y merecería dedicarle atención en España.

El colmo de la sutileza

Es igual que sea en Inglaterra, o en Suiza, o en España; el cartero rural es el héroe del invierno

En Irlanda e Islandia, mejor que en España

El calor... de Islandia ha sido tema que ya hemos sacado a colación en alguno de nuestros anteriores artículos.

Los vehículos están bloqueados por el blanco elemento

Ha habido mañanitas de estas que acabamos de soportar ahora en las cuales la temperatura que se disfrutaba a las siete era allí de 3 grados sobre—nótese bien, sobre—cero. Mientras que Valencia estaba a 1 grado bajo—nótese bien, bajo—cero.

Si la comparación la hacemos de nuestra Valencia con Valentia de Irlanda, entonces resulta más llamativa, porque en esta población, sometida directamente a las acometidas de los vientos polares, se encontraban a 7 grados sobre cero al amanecer, es decir, a una temperatura que para nosotros hubieramos deseado.

Marchémonos, pues, a invernar a Irlanda o a Islandia. Pero no. Quedémonos en la soleada España, que esta ola de frío ya pasó y el Sol va a lucir hermoso y con él podremos cultivar algo más que las pobres patatas irlandesas o que las esmirriadas yerbas islandesas.

* * *

Por este año la Cadenlaria no ploró. Si es verdad el refrancillo nos queda todavía por pasar otra parte del invierno. Nosotros creemos que ya, hasta fines de febrero, podremos descansar un poco de los escalofríos últimos.

METEOR

2 febrero, 1935.

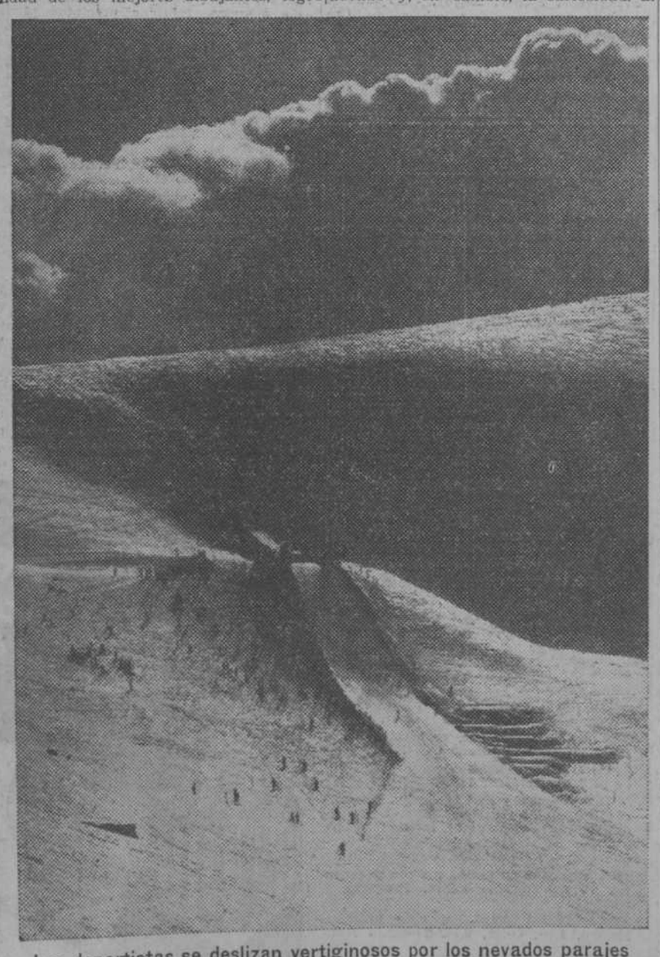

Los deportistas se deslizan vertiginosos por los nevados parajes

CRONICA DE SOCIEDAD

Según se dice, se casarán en breve una encantadora muchacha, que forma con sus hermanas una familia de bellezas, hija de unos títulos y cuyo primer apellido es el de un popular y noble prócer malagueño, con un joven, oficial que fué de complemento en Húsares, hermano de un batallador diputado, grande de España, cuyo padre, teniente general, falleció hace años en París.

—Se habla, asimismo, de que en breve será pedida la mano de una encantadora señorita, hermana del contrayente anterior, con un joven oficial del Ejército, perteneciente a distinguida familia, muy conocido en la aviación española.

—Por los señores de Manglano y para su hijo el teniente de Infantería don José Manglano y Selva, de antigua familia valenciana, ha sido pedida en Valencia a doña María Luisa Ferreres, la mano de su bella hija María Luisa. La boda se celebrará en la próxima primavera.

—Por los señores de Cuatrecasas, en representación de la señora viuda de Rodríguez Salmones, y para el hijo de ésta, teniente de Artillería don Carlos Rodríguez Salmones, ha sido pedida, en Mataró, a don Antonio Coll, la mano de su bella hija Carmen Coll y Boadasú. La boda se celebrará en la primavera próxima.

—La joven señora del diputado a Cortes y catedrático, don Jesús Pabón y Suárez de Urbina, ha dado a luz felizmente en Sevilla, a una hermosa niña, que es el tercero de sus hijos.

—También ha dado a luz con felicidad a una niña, la señora del diputado don Carlos Núñez Manso, nacida Raimunda Moreno de Guerra.

—La señora de don Francisco Cortés Rozada, nacida Florencia Ormazábal, ha recibido felizmente a su segundo hijo, que será bautizado en la parroquia del Salvador y San Nicolás, con el nombre de su padre.

San Blas

Hoy celebran su santo el marqués de Navasequilla y el señor Moreno Arteaga.

Santa Agueda

Pasado mañana es el santo de la señora Subirats de Campjs (don Jorge).

Señoritas de Bustos y Martorell, hija de los duques de Montalto y Urruela y Sanllehy, hija de los marqueses de San Román de Ayala.

Viajeros

Llegaron: de San Sebastián, la baronesa de Oña y su bella hija Tere; de Roma, la señora viuda de Martín Alguacid y su bella nieta Carmen Piorno.

—Han marchado: a Coruña, la bella señorita Asunción Piñeiro, hija de los condes de Canillas; a Sevilla, el barón de Benedris y la condesa de Bagaes.

Necrológicas

Ayer ha fallecido la señorita Blanca Salvarrey y Cerro, terciaria franciscana, y por su alma se aplicarán sufragios en Madrid.

—Anteayer murió doña Dolores Hormaechea y Miriátegui, viuda de Pez. La conducción de cuyo cadáver se verificó ayer a la Sacramental de Santa María.

—En Santiago ha fallecido don Jacobo Varela de Limia, catedrático de aquella Universidad y figura muy conocida en el campo de la sindicación agraria católica. A sus familiares damos nuestro pésame.

—Cristianamente ha fallecido ayer don Carlos Linhoff Kalhen, distinguido caballero, que, enfermo desde hace algún tiempo, no ha sobrevivido cuatro días a su esposa, fallecida en la misma semana. A sus hijos don Guillermo y doña Concepción, hijo político don Jerónimo Roure, y demás familia, renovamos nuestro sentido pésame.

ALMACEN JOYERIA JOSE PEREZ FERNANDEZ. ZARAGOZA, 7. Precios sin competencia en toda clase de alhajas, en brillantes de primera calidad.

HISTOGENO LLOPIS

El tratamiento eficaz de la Tuberculosis Debilidad Catarros crónicos Consunción

Una opinión médica de garantía:

El ilustre doctor A. Presta, presidente de la Comisión directiva de los Dispensarios del Patronato de Cataluña para la Lucha contra la Tuberculosis, ha emitido el certificado siguiente: "Que de los numerosísimos ensayos practicados durante años en los enfermos concurrentes a los mismos, con el producto farmacéutico HISTOGENO LLOPIS, se desprende la alta utilidad del mismo en el tratamiento de dichos enfermos, de manifiesta eficacia en los inapetentes y depauperados."

Esta certificación demuestra la conveniencia del empleo del Histógeno Llopis en todos los casos de la tuberculosis y estados pre-tuberculosos, anémicos, neurasténicos, catarrosos, etcétera.

LEA EL PROSPECTO QUE ACOMPAÑA A CADA FRASCO.