EL TIEMPO (S. Meteorológico N.).—Probable hasta las seis de la tarde de hoy. Toda España: Vientos flojos. Buen tiempo, algo nuboso por el Cantábrico. Temperatura: máxima de ayer, 23 en Murcia; mínima, cero en Zamora. En Madrid: máxima de ayer, 15,3 (2 t.); mínima, 4,2 (5 m.). (Véase en quinta plana el Boletín Meteorológico.)

EL DEBATE

LA ALEGRIA DEL CAPITAN RIBOT
la gran novela de Palacio Valdés aparece esta semana en "LECTURAS PARA TODOS"
EL HERMANO PACIFICO
la maravillosa novela histórica de Paul Féval la semana próxima

MADRID.—Año XXIV.—Núm. 7.605 • Viernes 13 de abril de 1934 — CINCO EDICIONES DIARIAS — Apartado 466.—Red. y Admón., ALFONSO XI, 4.—Teléfonos 21090, 21092, 21 093, 21094, 21095 y 21096

HEMEROTECA MUNICIPAL MADRID

Se dice que ha sido descubierto el autor del robo de los documentos del proceso Stavisky

¿Otra reforma de la Segunda enseñanza?

Por conducto fidedigno ha llegado a nosotros la noticia de que el ministro de Instrucción, señor Madariaga, se propone hacer pública prontamente una nueva reforma de la Segunda enseñanza. No sería el propósito, con serlo mucho, lo más grave que el caso sugiere. Lo más grave es que esta reforma en proyecto se aplicará también por vía de ensayo, como lo ha sido la de 1932, y, desde luego, se impondrá por decreto.

Vale la pena salir al paso de la medida con anterioridad y señalar a la opinión pública, al par que advertir al ministro el enorme yerro que significa. A la vista está el fracaso manifiesto sufrido por la última reforma, que debe servir de inestimable lección. Un afán impremeditado de legislar sin calma y sosiego sobre materia tan difícil como la docente, ha sembrado en nuestros Centros secundarios el caos más completo. Los señores De los Ríos y Barnés no se contentaron en su deseo de dejar una huella institucionista a su paso por el ministerio, con liquidar los planes Callejo y Tormo que repudió la opinión profesoral y la pública de educadores y alumnos. Ni siquiera con restablecer aquel viejo bachillerato, el anacronismo más lamentable de cuantos se registran en nuestra legislación. Sin someterse a las Cortes Constituyentes, a las que se envió un proyecto de reforma de las tres ramas de la enseñanza, sin esperar el resultado de la información pública que abrió la Comisión parlamentaria correspondiente, un buen día apareció en la "Gaceta" la reforma de la Segunda enseñanza, escamoteada por capricho ministerial a la decisión de la Cámara. Tuvimos entonces en 1932 nada menos que cuatro planes vigentes, con una confusión que recuerdan tristemente profesores, alumnos y familias. Los residuos de los planes Callejo y Tormo, el viejo bachillerato restablecido y el nuevo de carácter cíclico que ha durado sólo dos años por virtud de las últimas disposiciones rectificadoras.

Cualquier espíritu imparcial que examine la perspectiva pedagógica de la última década ha de hallar un absurdo e inexplicable zigzagueo que lo llenará de indignación. La juventud española ha sido "conejillo de Indias" de las ideas y los caprichos pedagógicos de cada uno de los ministros de Instrucción pública. Todos han puesto manos en nuestra desdichada Segunda enseñanza. Ninguno ha realizado una labor fructífera y eficaz. Elaborados los planes sin método, sin aislarlos de la política, concebidos no en coordinación con una reforma integral de la enseñanza en la que se empezara por renovar toda la vieja máquina, que desde 1857 está llena de moho y podredumbre, los esfuerzos habían de ser estériles. ¿Era posible que ninguno de esos ministros pensara que no podía haber en España una enseñanza secundaria, mientras subsistiera la vetusta ley Moyano, mientras no se reformase al propio tiempo la superior y la primaria con el mismo tono, con el mismo ritmo europeo y moderno?

Pues he aquí al cabo de dos lustros de persistentes conatos infructuosos el triste resultado: Un fracaso rotundo de política escolar. Unos y otros planes fueron cayendo abrumados por la ineficacia, por la impopularidad y volvió a surgir siempre con un maldito automatismo el arcaico bachillerato de tiranía enciclopédica, con su máquina torturada de exámenes por asignatura, su carencia absoluta de esencia formativa, su memorismo ridículo, su esterilidad más completa. Y no es la consecuencia más lamentable el fracaso político. La más lamentable es que al cabo de dos lustros nos encontremos con diez generaciones de estudiantes cuya formación cultural ha sido nula, cuya inteligencia ha sido deformada, cuya educación ha sido preterida por obra y gracia de los altibajos de la política que, alterando a su antojo el sistema pedagógico secundario, han reducido a la nada los fundamentos y bases de la capacitación cultural del alumnado español. ¿Tiene ahora derecho el señor Madariaga a repetir la suerte en su paso rápido por un ministerio, cuyos problemas no siente? ¿Tiene derecho—repetimos—a despreciar la amarga lección española de estos últimos diez años y embarcarse precipitadamente en un nuevo plan no coordinado con la reforma de las demás ramas de la enseñanza, no controlado por el Poder legislativo, no refrendado por los asesoramientos técnicos de los organismos y de las organizaciones docentes, no aceptado por la opinión pública, sino impuesto por decreto y por vía de ensayo?

Huelga declarar por nuestra parte—y descartamos una obvia objeción—que no somos en modo alguno contrarios a una reforma integral de la enseñanza. La necesita España, tanto acaso o más todavía que la reforma social o la de sus instituciones políticas. Precisamente ha sido EL DEBATE por espacio de muchos años portavoz de una campaña sistemática y jamás interrumpida en pro de una renovación total de nuestra vida docente. De toda nuestra vida docente—entiéndase bien—, desde la escuela a la Universidad, sin excluir la enseñanza secundaria. Lo que hemos repudiado siempre y repudiamos ahora son esas innovaciones parciales y caprichosas nacidas de un arbitrismo ministerial, sin solvencia técnica y pedagógica, que han destrozado y siguen destrozando la formación de nuestra juventud.

Que el señor Madariaga no quiere ser ave de paso en el ministerio de Instrucción. Que quiere acometer la empresa, bien ardua y meritoria por cierto, de transformar la vida cultural y pedagógica de nuestro país, anquilosada y rutinaria en una floración moderna y a la altura de los países más prósperos del mundo, hágalo en buena hora. Pero no olvide la lección pasada y aprenda el camino. No habrá en España una Segunda enseñanza eficaz mientras no se elabore una nueva ley de Instrucción pública a la altura de nuestro tiempo y de nuestras necesidades, mientras no se rehabilite la vida universitaria al mismo compás, mientras no se echen los cimientos de una enseñanza primaria, intensiva y fecunda. Y esta colosal empresa hay que acometerla de cara al país, a plena luz, buscando parsimoniosamente todas las cooperaciones y los asesoramientos, afrontando el peso de una discusión parlamentaria en la que se oigan todas las opiniones. Así puede ser obra duradera. Lo otro, lanzar esporádicamente, escondiéndose en las columnas de un decreto, una reforma parcial, está condenado a la suerte de las reformas pasadas. Y eso, créalo el señor Madariaga, esta vez no lo tolerarán las Cortes, ni lo pasará la opinión pública.

LO DEL DIA

Libertad religiosa en Méjico

Los periódicos de Méjico nos traen ahora la noticia de que el Gobierno de ese país prohibió, en vísperas de Semana Santa, las películas de "cine" y las representaciones teatrales que de algún modo se relacionaban con la solemnidad religiosa de aquellos días. Decimos de algún modo porque, para caer dentro de la prohibición, bastaba que algunas "escenas o ideas" del "film" o la obra teatral estuviesen ligadas a credos religiosos. Con ello, según las autoridades mejicanas, se debía considerar esas representaciones como "actos de culto público" prohibidos por la ley.

En Méjico, pues, no será posible representar los autos sacramentales españoles, ni el "Condenado por desconfiado", de Tirso, ni el "Otelo", de Shakespeare—esa plegaria de Desdémonani...—, ¿para qué enumerar? El menos versado en las literaturas clásicas se da cuenta de que, respetada estrictamente, esa prohibición impedirá al pueblo mejicano conocer, si no es por lecturas, la inmensa mayoría de las obras de arte dramático que se han escrito en el mundo.

Evidentemente, si nos dirigiésemos sólo a los gobernantes de Méjico, mitigaría mucho nuestra indignación el consejo que cuida del destino que debe darse a las margaritas; pero la cuestión no puede reducirse a un litigio entre el analfabetismo sectario y los colosos del teatro mundial. Porque bien se entiende que al proceder de este modo los gobernantes de Méjico pensaban de modo exclusivo en añadir una vejación más, un refinamiento de su proceder contra la religión y la Iglesia católica. Y sin gallardía, admirando vergonzosamente el satanismo moscovita, escondiéndose detrás de un texto legal que, según ellos, ¡consagra la libertad religiosa!

Bien es verdad que aun en estos detalles mezquinos de la persecución fulgura el arraigo de la fe, mantenida en Méjico por encima de los atropellos y las insanias cometidas desde hace diez años sobre todo. No hiere a las autoridades mejicanas la representación teatral, sino la afluencia de público a esa manifestación de fe religiosa, el éxito de esos teatros y esos cines. Con sus pastores desterrados, sus templos invadidos por esbirros del Gobierno, sus escuelas prohibidas, vive la Iglesia mejicana. ¡Como que allí las "vacaciones de primavera" coinciden también con la Semana Santa! Se decretó así pocos días antes de prohibir las representaciones a que aludimos.

Nacionalización

Al analizar las causas que han provocado la crisis del Banco socialista belga y de sus empresas filiales y asociadas, se observa que casi todas las faltas y errores de la administración tienen su origen en el criterio, más político que económico, que presidía toda la actividad de los banqueros del socialismo. Se hicieron préstamos sin la suficiente garantía, y se continuaron o se emprendieron negocios sin otra justificación que la de tratarse de empresas correligionarias o satisfacer anhelos doctrinales.

También ha influído en estas ligerezas la acumulación de cargos, que quizás en buena parte obedezca a falta de gentes preparadas dentro del partido, pero que de cualquier modo hacía difícil el control de los créditos que se concedían y la vigilancia de las operaciones que se efectuaban con las mismas firmas y sin salir de las mismas manos. Digamos que, pese a estas facilidades, nada se ha encontrado que afecte a la honorabilidad de los directores en el sentido en que se habla de esto cuando se entra dentro del Código Penal.

Pero, en cambio, se ha visto de modo palpable lo que puede ser en la práctica el famoso plan recientemente aprobado por los socialistas belgas, y cuya base es la nacionalización del crédito. No se llega a nacionalizar los Bancos privados, pero se les dirige en sus operaciones de tal modo que el Estado pueda estimular o reprimir las diversas industrias, según crea conveniente a los intereses nacionales.

Y ya se ha visto cómo entienden sus deberes los autores del plan: dirigiendo el crédito conforme a las opiniones políticas del solicitante, olvidando o, por lo menos, no teniendo en debida cuenta los demás factores que han de ser primordiales en toda empresa productora. Y si esto ocurre en instituciones en que por el carácter privado de las mismas no se puede eludir fácilmente la responsabilidad, ¿qué no debe temerse al administrar organismos del Estado, donde, salvo casos muy claramente delictivos, el funcionario resulta en la práctica irresponsable?

Los porteros y sus accidentes

Una orden del señor Estadella, de 23 de febrero último, accediendo a lo solicitado por las Cámaras de la Propiedad Urbana, resolvía "que el seguro de accidentes del trabajo de los porteros no es obligatorio para los dueños de las casas destinadas a moradas o viviendas". Decía fundarse en que los porteros no tienen el carácter de operarios, sino el de servidores domésticos.

Impugnada esta orden por una Sociedad de Porteros, el ministro acaba de dictar otra—la publica la "Gaceta" del miércoles—en la que se decide que no procede la suspensión de la anterior; y se razona la negativa explicando que en aquélla se reconoce ya lo que quieren sus impugnadores que se declare, esto es: "la existencia de porteros que... tienen definido carácter de operarios y están, en caso de accidentes, al amparo de la legislación que ordena indemnizarlos".

La desdichada redacción de ambas disposiciones permite afirmar una sola cosa: que para el ministerio de Trabajo hay porteros, operarios con derecho al régimen de accidentes, y porteros, servidores domésticos que no se benefician de él. Pero no se trate de averiguar, por la lectura de los textos, cuáles son unos, cuáles otros. Una nueva orden tendrá que venir a aclararlo.

Previniéndolo así, exponemos al ministro el criterio que nos parece razonable. Es éste: a los porteros de edificios industriales, y los de todas aquellas casas destinadas a alquiler de viviendas, no se les puede considerar servidores domésticos; el concepto de éstos ha de quedar reducido a los que sirven la propia morada. Aquéllos, pues, no pueden ser excluídos, como no obreros, del régimen de accidentes. Decía la orden de febrero que aún esos tales no prestan sus servicios a un patrono determinado, sino a los inquilinos, y que son contratados por un amo de casa sin fin de lucro. No habrá nadie que estime reales estas apreciaciones.

Que se haya de extender en la forma que decimos a casi todos los porteros el régimen de accidentes, no quiere, sin embargo, decir que éste sea para ellos igual al que disfrutan los obreros industriales o los del campo. Y aquí es donde el ministro debiera reflexionar serenamente antes de resolver, si se decide a hacerlo, el asunto. Nosotros insinuamos sólo esta consideración: no toda la actividad del portero, en su larga jornada, es trabajo al servicio de la casa y del propietario de ésta. La determinación del riesgo profesional, como la calificación del accidente referidos a él, no pueden, por tanto, hacerse por las reglas comunes.

Vea el señor Estadella cómo, a pesar de lo que su nueva orden dice, no está "aclarado" el asunto. Si no quiere que sus disposiciones sean un semillero de litigios y, acaso, una fuente de injusticias, provea de verdad a su necesario esclarecimiento.

Muere de repente un funcionario llamado a declarar

Fué quien vió la carta de Dalimier en que se recomendaban los bonos de Bayona. Se ha ordenado la autopsia del cadáver. Ayer terminó Pressard su declaración. La viuda de Prince y el hijo han enviado a la Comisión investigadora una requisitoria contra el ex fiscal

LOS EXCOMBATIENTES ACEPTAN, CON CONDICIONES Y POR UN AÑO, LA REDUCCION DEL 3 POR 100 EN LA PENSION

(Crónica telefónica de nuestro corresponsal)

PARIS, 12.—El interrogatorio del señor Pressard ha durado dos horas. La Comisión ha querido saber dos cosas principalmente: por qué se ha tenido tantas y tan excepcionales consideraciones para con el señor Stavisky en el Tribunal del Sena, y por qué no fué cursado el informe del inspector Gripois. No ha logrado averiguar ninguna. Por lo que se refiere a la primera, el antiguo procurador de la República ha repetido las razones de ayer; se ha referido al crecido número de asuntos en que tiene que entender el Tribunal, y ha agregado: "No puedo hacer más que deplorar de nuevo este estado de cosas."

El segundo, como ya hemos advertido, es más complicado. El señor Pressard persiste en que no llegó a sus manos el informe Gripois, pero hoy ha sido entregado al ministerio de Justicia un documento en que se pretende lo contrario. La viuda y el hijo del magistrado señor Prince han redactado una Memoria, en la que constan todos los datos averiguados sobre la muerte del infortunado consejero. Se recuerdan las circunstancias del viaje a Dijon y se prueba de una manera irrefutable que el señor Prince fué víctima de una asechanza. Al final se investigan los móviles del crimen: no fué obra de un loco, porque se ha comprobado que hubo coordinación y asociación de varias personas; no fué por robo, porque el señor Prince ni llevaba gran cantidad de dinero ni era rico; tampoco se ha descubierto ningún indicio que permita suponer una venganza privada de índole pasional, ni un malhechor condenado por el señor Prince, ni una represalia por motivo de política extranjera. Todas estas hipótesis han sido examinadas con extremado rigor por los Tribunales de Dijon y París, y se ha concluído en que ninguna es admisible. Resta el asunto Stavisky; aquí se acumulan los indicios y las acusaciones contra el señor Pressard.

"En abril de 1930 llegaron a manos del señor Prince tres informes: dos de ellos, del señor Pachot, y uno del señor Gripois. En los tres documentos se llamaba la atención de los Tribunales de Justicia sobre la nueva actividad de Stavisky, después de haber sido puesto en libertad. Los tres fueron transmitidos por el consejero al procurador Pressard en vísperas de las vacaciones de Pascuas, que comenzaron aquel año el día 20.

Es indudable que el procurador señor Pressard tuvo en su poder los documentos que fueron encontrados mucho más tarde en el cajón de su despacho en presencia del señor Prince.

Tres testigos, el señor Cauwes, consejero del Tribunal; el señor Bruzin, sustituto, y el señor Canjolle, perito, recibieron de parte del señor Prince las confidencias de este hecho. El señor Pressard quiso guardar los documentos "para enseñarlos a no se sabe quién" Según el testimonio del señor Canjolle, el señor Pressard dijo al señor Prince: «No haga usted nada en este asunto sin mí. Quiero yo solucionarlo por mí mismo». Sobrevino en 1934 el asesinato; el ministro de Justicia ordenó se constituyera una Comisión administrativa para averiguar las responsabilidades. Esta Comisión redactó un primer informe, en el que se culpaba al señor Pressard y después por iniciativa del señor Prince, porque este consejero fué a ver al presidente del Tribunal y presidente de la Comisión, para decirle que había recordado nuevos datos y encontrado nuevos documentos, la Comisión redactó el segundo informe, cuya consecuencia primera fué la destitución del procurador de la República en el Tribunal del Sena.

El señor Prince no pudo hacer llegar otra nueva declaración prometida, porque fué asesinado, ni pudieron ser conocidos los documentos, porque se los robaron. En la Memoria se recogen confidencias hechas en varias ocasiones por el señor Prince a amigos que se nombran.

«Aterrorizado por su negligencia para con el estafador, el señor Pressard tuvo una entrevista con el señor Prince. Según éste dijo a sus íntimos, el procurador estuvo llorando amargamente. En otra ocasión, el señor Prince confesó al señor Canjolle: «Este asunto es tan grave como el del collar de la Reina». Y otra vez al señor Guerthault: «Entre Pressard y yo, existe un odio a muerte. Se quiere cargar sobre mí la responsabilidad. Afortunadamente, he encontrado dos cartas de Pressard, que ponen mi responsabilidad a salvo».

La Memoria de la familia recoge también el hecho de que los señores Pressard y Chautemps, en las primeras horas que siguieron a la noticia de la muerte del consejero, cuando nadie tenía todavía detalles sobre el suceso, aventuraron la especie de que se había suicidado. Cuando el señor Prince partió precipitadamente para Dijon, telefoneó desde la estación a su mujer. La dijo que, afortunadamente, había llegado a tiempo para coger el tren. (Por la huelga de «taxis» temía llegar con retraso), y agregó que, con la precipitación de la marcha, había dejado en casa un documento que necesitaba para trabajar en el camino. En la Memoria se adjunta una fotografía de este documento. Es un papel en el que el señor Prince había asentado las fechas de los tres informes para justificar las explicaciones que había prometido a la Comisión Administrativa, presidida por el señor Lescouve. En resúmen, el señor Pressard dice que no recibió los informes; varios amigos del señor Prince declaran que llevaba en la cartera, sin desprenderse nunca de ellos, algunos documentos importantes.

Lo terrible del caso es que el hombre que iba a hablar, fué asesinado, y que los papeles desaparecieron de su bolsillo. Es difícil calcular las consecuencias de este asunto. Francia amenaza con dividirse en dos, como cuando lo de Dreyfus. Periódicos de inspiración masónica se empeñan en defender la tesis del suicidio contra todas las conclusiones judiciales y científicas.

Hoy se ha decidido practicar la autopsia del cadáver del funcionario Mauricio David. Fué éste quien visó la famosa carta de Dalinier a Dubarry. Tenía que declarar hoy, pero murió de repente anteayer por la noche.

Según el "Petit Parisién", la justicia conoce ya al autor del robo de las 1.200 piezas de un expediente de Stavisky.—Santos FERNANDEZ.

La declaración de Pressard

PARIS, 12.—La Comisión parlamentaria de responsabilidades sobre los asuntos Stavisky continuó esta tarde la audición de Pressard.

El ex procurador de la República indicó que Lescouvé le había expuesto los testimonios de los magistrados los cuales comunicaron a Lescouvé las declaraciones que les había hecho Prince, pero Lescouvé se limitó a repetir a Pressard que estaba en contradicción con dichos testimonios.

Respecto al informe Gripois, el declarante manifestó que no le fué comunicado dicho documento. Por lo demás, estima que Prince no debió conceder a dicho documento, en el momento en que le fué entregado, más que un interés documental.

Añadió Pressard que Prince, según afirman testigos, dijo en presencia del ministro de Justicia que los informes del "rapport" Gripois eran comprometedores en forma abrumadora para Stavisky, pero que era necesario, para continuar la instrucción, que el estafador cometiera un acto que cayera inmediatamente bajo el peso de la ley.

Los ex combatientes

PARIS, 12.—Por una mayoría de más de las tres cuartas partes de los asistentes, el Consejo nacional de ex combatientes ha votado una moción aceptando la reducción del 3 por 100 sobre las pensiones, a condición de que esta contribución esté limitada al año 1934 y sea condicional.

En cuanto a las condiciones, son: que la aplicación de esa contribución se efectúe antes de julio; que se aplique a la reforma de la moralidad pública y combatir los abusos; que se destine también a depurar los escándalos y los cuadros administrativos.

La moción rechaza como ineficaz y atentatorio al derecho de los ex combatientes el artículo que pone a cargo del Negociado Nacional de combatientes el servicio del retiro de éstos.

El Consejo Nacional solicita que se sustituya esa modalidad por una Caja de pensiones susceptible de funcionar por un llamamiento posible al crédito.

Se acordó que el texto de la moción no sea publicado antes de que tenga conocimiento de él el presidente del Consejo, señor Doumergue.

Otra colisión

PARIS ,12.—En la Comisión de investigación sobre los sucesos del 6 de febrero, uno de los comisarios, el señor Ramette, diputado comunista, evocó los incidentes sangrientos de Henin-Liétard y presentó una propuesta de resolución solicitando al Gobierno que desarme de modo efectivo a las "ligas fascistas".

El presidente hizo notar que dichos incidentes no eran de la competencia de la Comisión, y que, por lo demás, el Gobierno había tomado las medidas oportunas para la disolución eventual de las "ligas armadas".

Ramette declaró que ante la insuficiencia de la acción gubernamental no había que extrañarse de las medidas de autodefensa que puedan tomar los comunistas.

Los sucesos ocurridos ayer en Hein-Liétard, con motivo de una reunión celebrada por el Comité local monárquico, entre miembros de las juventudes socialistas y "camelots du Roi", han tenido una segunda parte.

Como se sabe, en el tiroteo entablado entre adversarios políticos resultó muerto un socialista. La Policía se incautó de varias pistolas y porras abandonadas en el lugar de la lucha, pero no pudo encontrar a los autores de los disparos.

Más tarde, un grupo de jóvenes socialistas encontró a dos "camelots du Roi". Estos emprendieron la huída, pero uno de ellos vaciló y cayó al suelo. Ante el temor de ser agredido por los socialistas empuñó una pistola y la disparó contra éstos, resultando gravemente herido un sobrino del socialista muerto anteriormente.

Lo del 6 de febrero

PARIS, 12.—La Comisión parlamentaria sobre los sucesos del 6 de febrero escuchó esta tarde las declaraciones de varios agentes y manifestantes. También prestaron declaración tres concejales que se trasladaron a la Cámara y que en la noche del 6 de febrero tomaron parte en las manifestaciones.

A las diez menos cuarto de la noche la Comisión continuaba sus trabajos.

Se ha sabido a última hora que la Comisión ha decidido carear esta noche a los señores Bonnefoy-Sibour, ex prefecto de Policía, y Guichard, director de la Policía municipal.

EMPEZO A DISCUTIRSE EL ARTICULADO DE LA LEY DE AMNISTIA

Prosigue la obstrucción de los socialistas al proyecto

Un voto de los radicales suprime la fecha tope, con excepción de ciertos delitos cometidos en estado de alarma o prevención

SIGUIO EL DEBATE SOBRE LAS TARIFAS FERROVIARIAS

Fué aprobado el Convenio internacional sobre la plata

Hoy tenemos amnistía a todo pasto. Parece que el público lo ha adivinado, y desde el primer instante se advierte una gran animación en escaños y tribunas. Pero lo esperado suele decepcionar. La sesión se hace gris y decaída desde que comienza. Porque comienza a hablar el señor Tomás Piera, un diputado de la Esquerra. Quiere volver a lo de ayer. Pero le falta habilidad. ¡Otro escandalito, no! Tampoco lo consigue su compañero Trabal, que más que catalán merece ser baturro por su tozudez a prueba de yunque.

Pasamos a la plena obstrucción. Una obstrucción desvaída ,monótona, en que a cada rato suenan los timbres para las votaciones nominales. Defiende la actitud de la Comisión con batalladora elocuencia el señor Arrazola. Hay una razonada intervención del señor Cimas Leal. Lo demás, enmienda y enmienda. Timbres. El sí y el no entre los rumores de los grupos que comentan.

Un discursito del señor Bolívar pone una nota de amenidad. Este Robespierre con cara bonachona de lego de convento dice a los diputados que ellos son los que debieran estar en cárcel. Nos reimos un poco... ¿Qué vamos a hacer?

Después... tarifas ferroviarias, de las que ya estamos hasta la coronilla. Nos queda amnistía para rato.

La sesión

A las cuatro y diez, el señor ALBA abre la sesión. Hay bastante animación en tribunas y escaños. En el banco azul los ministros de Justicia y Agricultura. Aprobada el acta se pasa al

Orden del día

Definitivamente se aprueba la ley que concede un crédito de 837.140,07 pesetas para pago de obras en la Prisión del Puerto de Santa María. Se sigue discutiendo.

El proyecto de Amnistía

Se concede la palabra al señor TOMAS Y PIERA (de la Esquerra), para consumir un turno de totalidad. Antes de entrar en el tema se queja de que en la última sesión el presidente le quitara la palabra que tenía concedida. El PRESIDENTE recuerda las anómalas circunstancias en que se desarrolló el debate de ayer. El señor BOLIVAR (comunista), recuerda que aún no se discute su propuesta sobre la ocupación de Ifni. El PRESIDENTE le asegura que el jefe del Gobierno contestará en la sesión de hoy a sus preguntas.

El señor TOMAS PIERA consume un turno en contra de la amnistía, que juzga injusta y desproporcionada. Se extraña de que el ministro de Justicia aún no haya dimitido (Grandes protestas.), y dice que el señor Alvarez Valdés hizo ayer el elogio del 10 de agosto y de la evasión de capitales. Ataca a las derechas y censura la fijación de la fecha tope.

Afirma que gran parte de la opinión

Peregrinación española recibida por el Papa

Una peregrinación mundial de ex combatientes a Lourdes

(De nuestro corresponsal)

ROMA, 12.—Su Santidad ha recibido a 120 peregrinos españoles, divididos en tres grupos: uno, que regresa de un viaje por Palestina; otro, procedente de la diócesis de Murcia, y otro, de la de Pamplona. Fueron acompañados por don Carmelo Blay, quien les tradujo las palabras del Pontífice, de exhortación, saludo y bendición.—Daffina.

* * *

TARBES, 12.—Los ex combatientes de todas las naciones del mundo proyectan realizar una peregrinación a Lourdes durante el próximo mes de septiembre.

Otros veintidós náufragos del "Cheliuskin" salvados

MOSCU, 12.—Hoy han sido recogidos otros veintidós náufragos del "Cheliuskin" y trasladados por medio de aviones a la base de los trabajos de salvamento situada en el cabo Wankaren. Ya sólo quedan en el bloque de hielo seis personas. El bloque sigue navegando a la deriva. El jefe de los náufragos, profesor Schmidt, está enfermo de pleuresía. Ha sido trasladado a Alaska.

Insull embarca para E. U.

ESTAMBUL, 12. — El financiero Insull ha embarcado hoy en el puerto de Adana con rumbo a los Estados Unidos.

Se pide para una religiosa la cruz de Beneficencia

Por un miembro del Comité ejecutivo del partido radical-socialista

CORDOBA, 12.—El ex director general de Prisiones, señor Ruiz Maya, miembro del Comité ejecutivo del partido radical-socialista, ha pedido en la Diputación que se conceda la Cruz de Beneficencia a Sor Manuela Vespereira, Hermana de la Caridad, que lleva cincuenta años al frente del Manicomio.

Una expedición alemana al Himalaya

BERLIN, 12.—El principal grupo de los componentes de la expedición alemana al Himalaya han salido esta mañana de Munich con rumbo a Venecia.

Desde esta última capital los expedicionarios se trasladarán a Bombay.

La ascensión propiamente dicha al Himalaya será iniciada durante los primeros días del próximo mes de mayo.

Huelga en los barcos y los muelles daneses

COPENHAGUE, 12.—Se han declarado en huelga los cargadores de muelle y los marineros de la Marina mercante danesa, a pesar de que en la votación realizada en la Unión Sindical sólo se mostraron partidarios de la huelga el 16 por 100 de los cargadores y el 10 por 100 de los marineros, afiliados a dicha organización. La huelga durará veinticuatro horas.

Portugal autoriza las corridas de toros

LISBOA, 12.—Un decreto que se publicará en breve autorizará las corridas de toros de muerte. El 20 por 100 de los ingresos serán destinados a la Asistencia pública. Cuando las corridas sean a beneficio de instituciones de Beneficencia, ese porcentaje se reducirá al 5 ó al 2,50 por 100.

Estas corridas serán autorizadas en plazas de toros que reúnan condiciones de seguridad. Posiblemente sólo serán autorizadas en Lisboa, Oporto, Santarem, Villafranca y Evora.

* * *

LISBOA, 12. — A bordo del vapor "Adriatique" han llegado 700 "boyscouts" al frente de sir Baden Powell.

Resuelta la crisis en Cuba

LA HABANA, 12.—Saladriga ha sido nombrado ministro de Justicia en sustitución de Méndez Penate.

El señor Miguel Núñez ha sido nombrado ministro del Trabajo.

El viaje del "S. Elcano"

WASHINGTON, 12.—El buque-escuela español "Juan Sebastián Elcano" llegará a Charleston el día 23 del corriente y permanecerá allí cinco días.

Después se trasladará a Nueva York.

Había complot en Rumania

BUCAREST, 12. — Un comunicado oficial del ministerio de la Defensa Nacional que ha sido facilitado esta mañana y que está relacionado con el supuesto movimiento revolucionario militar, dice que el día 7 de abril fueron detenidos varios oficiales subalternos, entre los que figuran un teniente coronel, un comandante, varios capitanes, algunos tenientes y alféreces, así como varios suboficiales que se hallaban comprometidos en una maniobra aislada de carácter subversivo, maniobra que es objeto de una información.

COMEDORES PARA LOS PARADOS A CARGO DE RELIGIOSAS

SEVILLA, 12.—Se ha reunido en el Ayuntamiento la Comisión designada para entender en los comedores para los obreros parados. Asistieron el alcalde, el presidente de la Diputación y el Cardenal Ilundain. Se ha acordado que, inmediatamente, empiece el reparto de comidas, y se ha designado a los comedores que a su cargo tienen las Hermanas de la Caridad y las Hermanitas de la Cruz para que se hagan los repartos. Se reciben muchos donativos para estos fines.

Indice - resumen

13 abril 1934

Glosario, por Eugenio d'Ors Pág. 3
La vida en Madrid..... Pág. 5
Deportes ..... Pág. 6
Cinematógrafos y teatros... Pág. 6
Información comercial y financiera ..... Pág. 7
Crónica de sociedad..... Pág. 8
Anuncios por palabras..... Págs. 8-9
Aventuras del gato Félix... Pág. 9
La fiesta de los abogados, por M. Herrero-García..... Pág. 10
Del color de mi cristal (Química), por Tirso Medina... Pág. 10
Palíques femeninos (Epistolario), por El Amigo Teddy ..... Pág. 10
Notas del block..... Pág. 10
Dos almas (folletín), por Jules Cocheris..... Pág. 10

—o—

PROVINCIAS.—La Generalidad, autorizada para hacer una ampliación de los bonos de Tesorería.—Anuncio de huelga general de campesinos en la provincia de Ciudad Real (pág. 3).

—o—

EXTRANJERO. — El Papa recibió ayer a tres grupos de peregrinos españoles.—Otra muerte sospechosa en Francia; ha sido descubierto el que robó los documentos del proceso de Stavisky; los antiguos combatientes aceptan las reducciones de sus subsidios con ciertas condiciones y por un año. — Alemania proporcionará este año veraneo gratuito a cien mil obreros (págs. 1 y 3).

española está contra la amnistía y pide que se dote a la nación de la ley sobre el referéndum, aludida en el artículo 66 de la Constitución, para que el pueblo pueda revelar su voluntad. La amnistía es una piedra de toque para los republicanos. No hay elección entre Monarquía y República. España tiene que ser republicana y gobernada en republicano desde el banco azul. (Aplausos de las izquierdas.)

Plena soberanía de la Cámara

El señor REIG (de la Comisión), estudia varios conceptos falsos que se están vertiendo en el debate.

En el terreno de los principios no puede dudar nadie de que la Cámara puede perdonar todos los delitos.

Un SOCIALISTA: Menos los antirrepublicanos.

El señor REIG: Perdone su señoría, la amnistía la dan los vencedores a favor de los vencidos y no tiene limitación.

El señor TRABAL (Esquerra): La semana que viene estará el señor Sanjurjo en esas tribunas.

Varios DIPUTADOS: ¿Y qué?

Sigue el señor REIG demostrando que el Parlamento es, dentro de la Constitución, soberano.

El señor TRABAL: Y si el Parlamento no es republicano... (Grandes protestas contra el tozudo diputado de la Esquerra.)

Fíjense, dice el señor REIG, que la amnistía en ninguna manera convalida los delitos ni rehabilita a los delincuentes. La amnistía puede ser limitativa, condicional, restringida, si el Poder público lo cree necesario para no aparecer desarmado ante los enemigos.

Ante la Constitución se guarda perfecta legalidad. El artículo 102 no da regla alguna sobre la amnistía. Olvidan quienes atacan el proyecto, que en la amnistía se incluye también la sublevación de enero de 1933, que no fué de la derecha. (Aplausos.)

El señor BOLIVAR (comunista) consume otro turno en contra, usando de sus acostumbrados argumentos.

Contesta por la Comisión el señor CIMAS LEAL (popular agrario), que examina los conceptos de delito evolutivo y delito político. (Entran los ministros de Hacienda e Industria.) El señor Cimas hace un documentado estudio jurídico de dichos conceptos, examinando las tendencias de tradición y de progreso.

Se entra en el articulado

Comienza la discusión del articulado, y el señor MARTINEZ MOYA (presidente de la Comisión) indica que como hay enmiendas que tienen el mismo texto que algunos votos, aunque estos votos sean retirados, las enmiendas podrán ser defendidas. Así se acuerda por la Cámara.

Se pasa a discutir el primer voto particular, que es del señor ANDRES Y MANSO (socialista). Pide en él que se suprima la fecha tope y se conceda la amnistía hasta el momento de promulgación de la ley. (Entra el jefe del Gobierno.)

Por la Comisión contesta el señor ARRAZOLA (radical), haciendo notar que hay un voto suyo, que ya se estudiará, en el que se fijará fecha tope solamente para ciertos delitos. Probablemente su voto será aceptado, y entonces entrarán en la amnistía varios hechos de diciembre de 1933. Ahora no se acepta el voto del señor MANSO. Este rectifica, haciendo notar que los delitos que amnistiaría la Comisión serían los no cometidos en estado de alarma o de prevención, y no sería ostensiblemente distinto el tope de fecha. De esta manera, termina, no se pacificarán los espíritus.

El señor ARRAZOLA le contesta de nuevo. Parece, por lo que se dice, que solamente se quiere amnistiar a los sublevados de agosto. Se olvida a los sublevados de agosto. Olvidan los que así piensan a los sublevados de Fígols y el Llobregat, que también tienen amnistía.

El señor GONZALEZ LOPEZ explica el voto de la izquierda republicana. Ruega al ministro de Justicia que contribuya a la buena intención de la Comisión, dando amnistía al mayor número posible de delincuentes. Debe el ministro meditar; todo se reduce a excluir del beneficio a los que colocan explosivos. No se debe tratar desigualmente a los que son iguales, porque esta es la mayor injusticia. Puede darse la amnistía excluyendo solamente a los dinamiteros, a los terroristas con medio de explosivos.

Lo que ahora no se amnistía

Contesta el ministro de JUSTICIA: Sería absurdo incluir en la amnistía a los que se sublevaron contra la opinión después de las elecciones. (Rumores.)

Tiempo habrá para dar esa amnistía más adelante, y lo que se puede hacer, como máximo, es aceptar el voto del señor Arrazola.

Contesta el señor GONZALEZ: Perdone su señoría, pero el voto del señor Arrazola es un pequeño trágala, que disimula solamente la fecha. Insiste en que no se debe proceder a votar tan rápidamente, sin meditar la trascendencia del acto.

El MINISTRO insiste. Claro está que el Gobierno no piensa amnistiar los delitos políticos posteriores al 3 de diciembre.

El señor MANSO aconseja también un detenido estudio de la fecha tope, máximo punto de la amnistía, que no ha sido estudiada por la Comisión.

El señor MARTINEZ MOYA desmiente este criterio y el PRESIDENTE ordena la votación.

El señor BARCIA, sin embargo, antes explica el voto de izquierda republicana. Hay una ligera discusión sobre si tiene derecho a esta explicación, aclarándose que antes el señor González López habló como miembro de la Comisión.

El señor BARCIA llama al ministro de Justicia ministro de Gracia y Justicia. Hay risas por la equivocación. El señor GIL ROBLES dice: Recuerdos del pasado, de cuando fué reformista. El señor BARCIA: Si no le hubiera inspirado la gracia a su señoría no hubiera traído este proyecto. (Risas.)

El señor BARCIA explica su voto favorable al voto particular, empleando razones análogas a las del señor Manso.

Se procede a la votación y el voto es rechazado por 125 votos contra 56.

Un voto que cambia el dictamen

Se acepta seguidamente por la Comisión el voto particular del señor ARRAZOLA, que dice: "Se concede amnistía a todos los sentenciados y procesados por hechos constitutivos de las infracciones a que se refieren los apartados siguientes, con excepción de los delitos señalados en los números 2.°, 3.°, 4.°, 5.° y 10, que hubiesen sido cometidos hallándose en vigor los estados de prevención o de alarma, regulados por la ley de Orden público."

Enmiendas de obstrucción

El señor VIDARTE (socialista) presenta una enmienda en la que pide una amplia amnistía para todos los delincuentes, menos para los sometidos a la Comisión de Responsabilidades de 1931 y los del movimiento de agosto de 1932.

Rechaza la enmienda, por la Comisión, el señor TABOADA (agrario) y se celebra votación nominal, que arroja 165 votos contra 52.

El señor VIDARTE sostiene otra enmienda en la que pide la supresión de la fecha tope 3 de diciembre de 1934.

También contesta el señor TABOADA y es rechazada la enmienda en votación nominal por 167 votos contra 44.

El señor LUNA (socialista) sostiene una enmienda análoga a la primera del señor Vidarte. Pide nueva votación nominal y la pierde por 170 votos contra 44.

El señor BOLIVAR (comunista) sostiene otra enmienda en la que pide la amnistía de todos los delitos político-sociales impulsados por hambre y miseria.

En su defensa dice que los obreros saldrán de las cárceles y en su lugar entrarán los diputados. Emplea otras expresiones igualmente violentas y dice que los diputados de derecha debían siquiera probar una "quincena".

El señor MAURA (don Honorio): Ya las hemos pasado más de una vez.

El señor COMIN (tradicionalista): Y no robábamos conejos ni comíamos bellotas. (Risas.)

Le contesta un miembro de la Comisión, haciendo notar que ya se incluyen en el apartado nueve del dictamen varios de los casos aludidos por el señor Bolívar. Votación nominal rechaza la enmienda por 147 votos contra 37. Se suspende este debate y se pasa a discutir

El aumento de las tarifas ferroviarias

El señor JIMENEZ CANGA ARGUELLES (popular agrario) mantiene al artículo primero una enmienda en la que pide que en igual cuantía puedan elevarse las tarifas creadas con posterioridad al decreto de 26 de diciembre de 1918, siempre que mediante las mismas no se hubiesen elevado las bases de percepción por unidad y kilómetro vigentes en dicha fecha.

Le contesta el señor BLANC. Reconoce que la enmienda del señor Canga Argüelles es aceptable si se quiere con ella que el aumento actual, sumado al del marqués de Cortina de 1918, no exceda nunca del 30 por 100; no sería aceptable, en cambio, en la hipótesis distinta. En la forma dicha, se acepta la enmienda.

El señor ALONSO (socialista) sostiene otra enmienda relacionada con el ferrocarril de Alar a Santander, para el que pide exención del aumento de tarifas.

El señor FUENTES PILA (Renovación Española) declara que votará la enmienda del señor Alonso, porque es reproducción de un voto particular del señor Pérez del Molino (popular agrario) y responde al deseo y al interés de la Montaña. Votación nominal la rechaza por 116 votos contra 51. Votaron en pro todos los diputados de derecha por Santander.

El señor BLAZQUEZ (socialista) mantiene otra enmienda en la que cifra el aumento de tarifas solamente en un 5 por 100, y pide que no se aumente el precio de los billetes de tercera ni el de los viajantes de comercio, que hoy viajan a comisión y no con gastos pagados.

El señor BLANC rechaza las tres enmiendas defendidas en conjunto, haciendo notar que las Compañías tienen tarifas rebajadas para los viajes colectivos y que son los viajeros de primera y segunda los que más usan del automóvil con detrimento del ferrocarril.

Rectifica el señor BLANC y se plantea el problema de cómo ha de votarse la proposición, si en una sola votación o en tres. El señor MATESANZ anuncia que vota en pro de la exención de los viajantes. Los socialistas acceden a que no se celebre votación, para no prolongar la sesión que languidece. Con el tácito acuerdo de la Cámara se rechazan las enmiendas. Se suspende el debate.

El convenio sobre la plata

Se aprueba sin discusión un dictamen de la Comisión de Estado aprobando el acuerdo concertado en Londres por los delegados de España, Australia, Canadá, China, Estados Unidos, India, Méjico y Perú, relativo a la plata.

Se levanta la sesión a las nueve en punto.

SAL
VICHY-ETAT
para hacer el agua digestiva

Se busca una fórmula para la aprobación de la amnistía

Se insiste en suprimir la fecha tope de diciembre excluyendo de los beneficios los delitos de terrorismo. Las minorías izquierdistas presentaron ayer unas proposiciones para dificultar la aprobación del proyecto. La Comisión de Guerra pide que se investigue sobre los rumores en torno de los proyectos que benefician a los Cuerpos subalternos del Ejército

El presidente de la Cámara se ausentó a las ocho de la noche. Antes recibió a los informadores, a los que dijo que se marchaba, porque tenía que asistir al banquete de gala en Palacio.

Luego añadió el señor Alba:

—En contra de la costumbre, hoy voy a hacerles unos comentarios. He leído con complacencia la Prensa de esta mañana, pues por ella veo que mientras las derechas me tildan de débil y complaciente con los socialistas, las izquierdas me acusan de estar entregado a las derechas. Esto prueba que guardo la equidad, manteniéndome en mi puesto.

La sesión de hoy—agregó— prueba que sin violencias, y a pesar de que se han discutido votos que no respondían a una discusión normal, se llegará, por este procedimiento, al término de la discusión del dictamen de Amnistía con normalidad, sin necesidad de grandes esfuerzos.

El programa para mañana—añade—es el siguiente:

En primer lugar, amnistía, y luego, tarifas ferroviarias. Dedicaremos algún rato a dos proposiciones que se han presentado esta tarde, la primera de las cuales procede de la Comisión de Guerra. Propone ésta que se nombre una Comisión investigadora sobre un asunto, del cual ya les han dado referencia y no he de insistir. Creo que el criterio del Gobierno es de facilitar la aprobación de esta propuesta, pero aún no le he consultado. La otra proposición se refiere a un referéndum previo para la aprobación de la Amnistía. El Gobierno, según mis noticias, se opondrá a este referéndum.

Un periodista le dijo que si iría también mañana la proposición pidiendo que sean cubiertas con crespones las lápidas de Galán y García Hernández, y el señor Alba contestó:

—He hablado ya con el primer firmante de dicha proposición, y desde luego está conforme con que, en todo caso, vaya la semana próxima.

Alba conferencia con el ministro de Justicia

A primera hora de la tarde llegó a la Cámara el ministro de Justicia, que pasó inmediatamente a conferenciar con el señor Alba.

Al salir el señor Alvarez Valdés dijo a los periodistas:

—La sesión de hoy estará dedicada, en su mayor parte, al proyecto de ley de amnistía.

Un periodista le preguntó si quedaría aprobado mañana totalmente el proyecto, y el ministro contestó:

—No sé nada de eso. Hay que ver lo que suceda en la sesión de esta tarde.

—¿Hay propósito de "guillotina" por parte del Gobierno?

—El Gobierno—contestó el ministro—no tiene ningún propósito. Y ya digo que hay que ver lo que sucede esta tarde en el salón de sesiones. Puede ocurrir que surja alguna fórmula que, sin ser del completo agrado de todos, sirva para que, aun con alguna protesta, pueda ser aprobada la ley.

—Y si así no sucediera, ¿se iría a la "guillotina"?—insistió el periodista.

—Por ahora no existe tal propósito. Más tarde ya veremos.

* * *

A los pasillos del Congreso llegó la noticia de que todo el Gobierno había hecho causa común y se había solidarizado en absoluto con su compañero el ministro de Justicia, señor Alvarez Valdés, por las palabras que éste pronunció anteanoche en el salón de sesiones, palabras que aprovechó la minoría socialista para derivar el debate sobre la amnistía a terrenos de escándalo y violencia.

Una fórmula para la amnistía

Ayer se estuvo trabajando en llegar a una fórmula, en virtud de la cual se piensa suprimir del proyecto de amnistía la fecha tope de diciembre, aunque sin incluir en los beneficios los delitos de explosivos y otros de terrorismo. A juzgar por las conversaciones que hubo en los pasillos, esta fórmula sería bien recibida por todos los sectores de la Cámara. Como por otra parte la fecha es la objeción principal que hacen los socialistas, se decía ayer que suprimido ese obstáculo, el proyecto sería aprobado sin grandes dificultades y sin necesidad de aplicar la guillotina.

Votos particulares y enmiendas

La Comisión de Justicia ha aceptado el siguiente voto particular al proyecto de amnistía del representante radical señor Arrazola.

"El párrafo primero del epígrafe a), del artículo único quedará redactado así:

Artículo único. a) Se concede amnistía a todos los sentenciados y procesados por hechos constitutivos de las infracciones a que se refieren los apartados siguientes, con excepción de los delitos comprendidos en los números 2, 3, 4, 5 y 10, que hubiesen sido cometidos hallándose en vigor los estados de prevención y alarma, regulados por la ley de Orden público.

También se aceptó otro voto particular del mismo diputado, en el que propone que al apartado a) del artículo único del dictamen se adicione un número que dirá: Delitos comprendidos en el artículo 267 del Código de Justicia Militar.

* * *

Firmada, en primer término, por los señores Guisasola y La Hoz, y con firmas de todas las minorías de derecha y de centro, se ha presentado una enmienda al proyecto de amnistía, encaminada a que los funcionarios de ella beneficiados sean repuestos en los cargos que desempeñaban o, si no es posible, queden excedentes con opción para pedir las vacantes que se produzcan inmediatamente o en un plazo de seis meses.

Proposiciones de la minoría izquierdista

Con determinados fines políticos, y para dificultar o retrasar la aprobación de la amnistía, las minorías izquierdistas presentaron ayer la siguiente proposición:

"Teniendo en cuenta el sentido impunista que en favor de los adversarios de la República se precisa netamente en el proyecto de amnistía, puesto a discusión de la Cámara, sentido y orientación contrarios a las esencias republicanas que en la sesión de ayer definió terminantemente el señor ministro de Justicia al condenar el movimiento revolucionario republicano de 15 de diciembre de 1930, que inició el triunfo del régimen actual, y considerando el agravio que con ello se infiere a quienes dieron su sangre en defensa de la República, los diputados que suscriben tienen el honor de proponer a la Cámara que mientras dure el debate sobre el proyecto de amnistía sean cubiertas las lápidas que ostentan los nombres de Galán y García Hernández.

Firman, en primer lugar, Traval, Luis Prieto, Lamoneda, Luis Bello, Trifón Gómez, etc."

Por otra parte, el diputado de la Esquerra señor Tomás y Piera manifestó a los periodistas que, firmada por él y otros diputados de dicha minoría, se había presentado una proposición incidental en la que piden que se suspenda la discusión del proyecto de amnistía hasta el momento en que, por el Parlamento, se dé al país, en cumplimiento del artículo 66 de la Constitución, la ley reguladora del referéndum de iniciativa popular. Dijo también que de esta manera aprobada la ley de amnistía el pueblo podrá atraerla a su decisión y demostrar con plena eficacia cuál es su voluntad en relación a la misma.

La Comisión de Guerra

Ayer se presentó una proposición incidental, que dice así:

"Los rumores que vienen circulando referentes a cotizaciones hechas por determinados sectores del Ejército encaminadas a facilitar que prosperen las mejoras económicas que en diferentes proyectos y proposiciones de ley se solicitan para los subalternos, obliga a la Comisión permanente de Guerra para poder seguir actuando con plena autoridad, a solicitar de las Cortes que se designe una Subcomisión constituida por cinco miembros d aequélla que sin perjuicio de la acción judicial ya iniciada investigue la certeza de los hechos y participación que en ellos hayan tenido las Comisiones gestoras y cualquiera otra que con ellas guarde relación y pueda servir de antecedente para juzgar el recto proceder de los miembros de dicha Comisión en cuestión de esta naturaleza.

Las atribuciones de la Comisión serán meramente investigadoras, facultándola para citar a cuantas personas puedan dar detalles del asunto requiriendo las declaraciones, reclamar documentos; solicitar informes y remitir en su caso las actuaciones a la autoridad judicial, por si de ellas se dedujera existencia de delito, debiendo tener terminado su cometido en el más breve plazo posible y dar cuenta a la Cámara de sus determinaciones y propuestas."

Esta proposición va firmada en primer término por el diputado republicano conservador por Valencia don Eduardo Molero. Fué entregada por la tarde al presidente de la Cámara, a quien rogaron que por la importancia de su contenido se sirviese declararla urgente y se discutiera en la sesión de mañana. El señor Alba les contestó que tenía que dar cuenta antes al Gobierno, y por este motivo quedó aplazada hasta el próximo martes.

La C. de Agricultura

En la reunión que ayer mañana celebró la Comisión de Agricultura fué aprobado totalmente el artículo primero. Quedó aceptado un voto particular del señor Villalobos, en el que se dispone que queden exceptuados de las disposiciones de la ley de Arrendamientos los contratos de esa clase celebrados entre ascendientes, descendientes y colaterales.

La Comisión de Gobernación

La Comisión de Gobernación, en su reunión de ayer, se ocupó de los siguientes asuntos:

Proyecto de ley modificando el artículo tercero del decreto-ley de 16 de agosto de 1932 relativo a la Inspección general de la Guardia Civil. Aplaza la discusión.

Bases para el Estatuto de Funcionarios de la Administración Local. Constituyen la ponencia los señores Comín, Morayta y Septién.

Supresión del Ayuntamiento de La Parra de Arenas y agregando su término municipal al de Arenas de San Pedro (Avila). Nombrados ponentes los señores Illanes y Septién. El alcalde del Ayuntamiento de Arenas de San Pedro no ha contestado a la comunicación que se le dirigió el 22 de marzo interesando facilitase los datos que estimase oportunos.

Se autorizó la lectura de una proposición de ley de don Francisco Morayta y otros señores diputados declarando eliminados de la escala técnica del Cuerpo de Vigilancia a los funcionarios ingresados por virtud de la real orden de 4 de agosto de 1920.

Los barcos para Méjico

Ayer mañana se ha reunido la Comisión de Presupuestos. Dictaminó el del ministerio de Hacienda y aprobó un proyecto de ley de pensiones para los que trabajaron por el advenimiento de la República. Se abstuvieron de votar los señores Amado y Toledo. También se dictaminó favorablemente el proyecto de ley, en el cual se conceden las cantidades necesarias para el pago de sus haberes a unos carteros creados por una ley de febrero pasado.

En el presupuesto del ministerio de Hacienda dictaminado por la Comisión figura como más importante novedad la consignación de treinta millones para los gastos de la construcción de buques de guerra contratados con México.

Hígado, riñón, estómago, diabetes
Aguas de Marmolejo
Hotel Balneario: 1.° abril-15 junio.
Pida el agua embotellada.

Excursiones en Autocar de la Oficina de Turismo de EL DEBATE
14 y 15 de abril
A Cuenca y la Ciudad Encantada
Todo comprendido: 70 pesetas.
Vuelta a Castilla: Toledo, Avila, Segovia y El Escorial
Todo comprendido: 72 pesetas.
Inscripciones: de 11 a 1 y de 5 a 7 en ALFONSO XI, 4.

Cuando
su estómago
funcione mal...
...no tome productos que tengan substancias que puedan ser peligrosas. Recurra siempre a los que se usan para ancianos y niños de pecho.
En los casos de acidez y dolor de estómago es maravilloso el
DIGESTÓNICO
del Dr. Vicente
VENTA EN FARMACIAS

LECTURAS PARA TODOS
Esta semana aparece
la gran novela de
PALACIO VALDES
La alegría del capitán Ribot
en la prestigiosa revista literaria
LECTURAS PARA TODOS
que realiza el esfuerzo increíble de dar esta gran novela contemporánea completa, y precisamente ilustrada al precio de
TREINTA CENTIMOS
En la semana próxima, la gran serie de novelas históricas que viene insertando
LECTURAS PARA TODOS
se continúa con la primera parte de
EL HERMANO PACIFICO
bellísima narración histórica de PAUL FEVAL

La Confederación del Segura

Se encuentran en Madrid 200 regantes de las provincias de Alicante y Murcia. Acompañados de los diputados de dichas provincias visitaron ayer mañana al ministro de Obras públicas para expresarle su conformidad con el plan de obras hidráulicas que horas antes habían examinado en el Palacio de la Música.

A las cuatro de la tarde se reunieron nuevamente en la sección segunda del Congreso, con el fin de estudiar los medios para constituir la Confederación Hidrográfica de la cuenca del Segura con las facultades autónomas que han sido concedidas a la del Ebro.

En esta reunión intervinieron don José Asensio, presidente del Sindicato Central de Regantes del Segura; el delegado del Gobierno en la Mancomunidad, y los diputados de ambas provincias.

Se acordó solicitar de nuevo que el Gobierno conceda la autonomía, solicitada ya en otro viaje anterior. El ministro de Obras públicas asistió a la última parte de la reunión, y a petición de los reunidos manifestó que el Gobierno se propone realizar un plan de obras hidráulicas que obedezca a un sentido nacional y no a planes partidistas o localistas.

He querido—agregó el señor Guerra del Río—sustituir la información pública por una exposición, pública también, pero que llega mucho más al conocimiento del pueblo. Terminada esa exposición, presentará a las Cortes un proyecto de ley en el que recogerá los puntos fundamentales del plan elaborado por el Centro de Estudios Hidráulicos.

Cuando ese proyecto sea aprobado, entonces se precisarán los instrumentos adecuados para su ejecución. El señor Guerra del Río afirmó seguidamente que creía que sólo una etapa de pasión podía haber inspirado la pretensión de que las Confederaciones Hidrográficas fueran suprimidas.

La coordinación de las diferentes Confederaciones debe corresponder a un Consejo Central de las Confederaciones que tenga un ritmo más moderno que el actual de las Direcciones generales.

El señor Chapaprieta, en nombre de todos los diputados asistentes a la reunión, ofreció la colaboración de éstos.

En defensa de la naranja

Los diputados de la Derecha Regional Valenciana señores Lucia, García Guijarro, Villalonga y Martí se entrevistaron ayer tarde con el ministro de Industria y Comercio para recabar, como compensación al impuesto inglés del 3-6, y siguiendo el precedente del año anterior, que se conceda la prima de exportación de tres pesetas por media caja de naranjas. El ministro acogió favorablemente esta petición, y espera que los interesados hagan la oportuna petición al Poder público para poder resolver sobre ella. Este asunto será sometido a la próxima reunión del grupo parlamentario naranjero, así como el de bonificación del 50 por 100 en las tarifas ferroviarias para la naranja destinada al mercado interior.

El azúcar de caña

En la reunión celebrada ayer mañana entre las representaciones de agricultores y fabricantes de caña de azúcar de Motril para examinar la fórmula propuesta por el vicepresidente de la Comisión mixta arbitral agrícola, no se llegó a un acuerdo puesto que los fabricantes se obstinaron en no ceder en nada de sus ofertas anteriores.

Por este motivo los agricultores estuvieron por la tarde en el Congreso, donde se entrevistaron con algunos diputados.

Los señores Fernández Heredia y Moreno Dávila se entrevistaron a su vez en los pasillos con los señores Pareja y De los Ríos y con el jefe de la minoría radical, señor Iglesias, a quienes preguntaron si en caso de que el asunto tomase otras derivaciones podría contarse con la anuencia de los distintos grupos políticos en favor de una fórmula armónica que sin perjudicar a los fabricantes deje a salvo los intereses de los agricultores, obteniendo en todas estas gestiones una favorable acogida.

En pro de un Tratado con Polonia

El diputado por Tarragona, señor Paláu ha visitado al ministro de Industria para encarecerle la necesidad de establecer un Tratado comercial con Polonia para intercambio de productos y, especialmente, para dar salida a los vinos, arroces y avellanas españolas. También visitó al ministro de Marina, para hacerle ver la necesidad de que se creen líneas directas marítimas entre Polonia y España.

La importación de tubos

Los señores Pérez del Molino, Oreja y Zamanillo visitaron al ministro de Industria para interesarle la rectificación de lo acordado en el Tratado de Comercio de Francia respecto a la importación de tubos fundidos. Recibieron del ministro la impresión de que este asunto ha sido ya tratado en el Consejo y de que se halla ahora en el ministerio de Estado para la gestión oportuna.

La situación de Zaragoza

Los diputados aragoneses han visitado al presidente del Consejo para rogarle que atienda los deseos manifestados en la exposición elevada por la Federación patronal para remediar la situación anárquica en que se halla Zaragoza.

El señor Lerroux dijo a los comisionados que, desde luego, estaba dispuesto a acabar con los brotes existentes en aquella ciudad. Los comisionados le hicieron ver que no se referían sólo al estado en que ahora se encuentra Zaragoza con motivo de la huelga, sino al estado general de intranquilidad en que se halla.

El Consejo de la C. E. D. A.

Ayer mañana se reunió el Consejo de la C. E. D. A., cuyos miembros trataron de diferentes cuestiones relacionadas con las organizaciones de provincias, así como de los trabajos que se realizan para el acto que se celebrará en El Escorial.

RUMORES

—¿De modo que...?
—Sí...
—¿Desde cuándo?
—Ayer...
—¿De quién?
—De allá...
—Pues entonces debe ser cierto.

("Lustige Kolner Zeitung", Colonia.)

—Oiga, marinero, ¿se puede oír la "radio" de Toulouse?

("Sie und Er", Zofingen.)

EN EL POLO NORTE

—Niña, levántate, que llevas ya cinco meses y medio durmiendo.

("Smith's", Sydney.)

Banquete de gala en el Palacio Nacional

Mañana, la fiesta escolar en el Monumental Cinema. El presidente de la República dirigirá una alocución

Ayer noche se celebró en el comedor de gala del Palacio Nacional el banquete con que el Presidente de la República obsequiaba al Gobierno y altas autoridades para conmemorar el tercer aniversario de la proclamación de la República.

Los puestos de la mesa fueron ocupados en el siguiente orden:

Derecha del Presidente de la República: Señora de Lerroux, presidente del Tribunal de Garantías, señora de Salazar Alonso, ministro de Marina, señora de Abad Conde, ministro de Trabajo, señora de Rodríguez del Barrio, ministro de Industria y Comercio, señora de Ruiz Trillo, alcalde de Madrid, general inspector de Carabineros, general jefe de la primera división, gobernador del Banco de España, general ayudante de campo de S. E., oficial de la Guardia interior de Palacio.

Izquierda del Presidente de la República: Señora de Albornoz, ministro de Estado, señora de Del Río, ministro de Hacienda, señora de López Silva, ministro de Comunicaciones, señora de Queipo de Llano, don Diego Martínez Barrio, ex presidente del Consejo; presidente del Tribunal de Cuentas, gobernador civil de Madrid, general jefe del Estado Mayor Central del Ejército, rector de la Universidad Central, introductor de embajadores y secretario de Embajada del Gabinete diplomático.

Derecha de la señora de Alcalá Zamora: Presidente del Congreso, señora de Pita Romero, ministro de Justicia, señora de Guerra del Río, ministro de la Gobernación, señora de Morata, ministro de Agricultura, señora de González Posada, presidente del Consejo de Estado, director general de Seguridad, vicealmirante jefe del Estado Mayor de la Armada, presidente del Consejo de Trabajo, contraalmirante segundo jefe del Cuarto militar de S. E., señor capitán de la Guardia exterior de Palacio.

Izquierda de la señora de Alcalá Zamora: Señor presidente del Consejo de ministros, señora de Alvarez Valdés, ministro de la Guerra, señora de Samper, ministro de Instrucción pública, señora de Valdivia, ministro de Obras públicas, señora de Zavala, presidente del Tribunal Supremo, general inspector de la Primera inspección del Ejército, presidente de la Audiencia territorial de Madrid, inspector general de la Guardia civil, comandante jefe de la Escolta presidencial y secretario del Gabinete diplomático.

Las cabeceras de la mesa fueron ocupadas por el secretario general de la Presidencia y el general jefe del Cuarto militar del Presidente.

* * *

Terminada la comida se celebró un concierto, a cargo de la Banda Republicana. Fueron invitadas las más altas personalidades del elemento oficial residente en Madrid.

* * *

Los ministros, con el jefe del Gobierno, se reunieron ayer a almorzar en un céntrico hotel para festejar la fecha de conmemoración de la República.

Otras fiestas conmemorativas

Para conmemorar el tercer aniversario de la proclamación del régimen se celebrará mañana en el Monumental Cinema una fiesta escolar universitaria, en la que el Presidente de la República dirigirá una alocución. En este acto se leerá el "Elogio de la expansión de la cultura española por el mundo y loor de la lengua española", de Castelar. El Orfeón Donostiarra, la Masa Coral de Madrid y la Orquesta Sinfónica interpretarán diversas composiciones.

Por la tarde se representará en la Plaza de Toros Monumental "El Alcalde Zalamea".

Estos actos serán retransmitidos por Unión Radio.

* * *

Hoy, a las diez de la mañana, se celebrará en la Plaza de Madrid un festival taurino organizado por los soldados del regimiento de Infantería número 6, con motivo de las fiestas de la proclamación de la República. La lidia será dirigida por Marcial Lalanda y "El Estudiante".

El conflicto metalúrgico

El ministro de Trabajo fué interrogado ayer por los periodistas acerca del laudo que, según parece, piensa dar para resolver el conflicto de metalúrgicos madrileños.

—Aún no hemos pensado en eso—replicó—, pero creo que será necesario el que se arbitre una solución en esa forma, porque si no los conflictos se eternizan y se hacen crónicos o se acaban, y esto es lamentable, por consunción.

Un periodista le dijo que, según sus noticias, los obreros estaban dispuestos a aceptar la fórmula.

—Es posible—dijo el ministro—, porque la intransigencia en estas cuestiones cambia de un lado a otro. Los patronos dicen que ya todo va bien, porque hay obreros que piden entrar al trabajo, y que han entrado ya; pero mis noticias son de que el número de los que entran y quieren entrar es muy escaso.

En Gobernación

El ministro de la Gobernación, al recibir ayer tarde a los periodistas, les dijo que había conferenciado con el gobernador de Zaragoza. Este le comunicó que ayer habían salido en dicha ciudad los tranvías con personal propio, y que esperaba que hoy puedan celebrarse ya los espectáculos. Por lo demás, agregó el señor Salazar Alonso, la tranquilidad es completa en España.

En Guerra

El ministro de la Guerra permaneció durante las primeras horas de la mañana en el Ministerio. Después recibió en audiencia a los generales Núñez de Prado, Cruz, López Gómez, Martín González y Rabasa.

En Marina

El ministro de Marina recibió ayer, entre otras, las visitas de los diputados a Cortes don Ramón Garrido, don Lorenzo Galiardo y del alcalde de Cartagena acompañado por una Comisión de esta ciudad.

Los Tribunales de examen

Una Comisión del Colegio oficial de licenciados y doctores de Ciencias y Letras, de la que formaba parte como vocal el señor Toledo, ha visitado al subsecretario de Instrucción pública, para exponerle el estado de alarma que existe en toda la enseñanza privada ante la orden ministerial del 12 de febrero último, en la cual se organizan los Tribunales de examen y se olvidan los derechos que las disposiciones legales conceden a los titulados profesores de los colegios para que formen parte también de dichos Tribunales. El subsecretario pidió a la Junta los antecedentes que otorgan este derecho a los licenciados y doctores, con objeto de estudiar el asunto, sin que de momento pueda prejuzgar la cuestión.

El señor Toledo entregó al subsecretario una razonada instancia de todos los doctores del colegio del distrito universitario de Zaragoza, en la cual piden la pronta y favorable resolución de este asunto, que tanta importancia tiene para la enseñanza privada.

Falsa propaganda de una escuela de pilotos

El señor Cid entregó a los periodistas la siguiente nota:

"Ha llegado a mi conocimiento que circula un escrito en el que, sin firma que lo garantice, se hace una burda y audaz propaganda ofreciendo al que se haga piloto en la Escuela Española de Pilotos Civiles de Aeronáutica, fantásticas sinecuras y sueldos magníficos en Acción Militar. La Escuela citada ha desmentido rotundamente esta circular, protestando enérgicamente de propaganda tan contraproducente a los nobles fines que le guía, y el Servicio de Aviación Militar, por su parte, ha rectificado en un todo tal información, ya que lo único que existe, cuando dicho servicio lo estima oportuno, son unas clases de transformación, a las que pueden aspirar todos los que se encuentren en posesión del título de piloto elemental, bien de la Federación de Aeronáutica Internacional, o de la Española, realizando después unas prácticas, pero sin que en ningún caso pasen a la escala de pilotos profesionales militares. Conviene, pues, desmentir tal propaganda para que la juventud con aficiones aviatorias no se engañe y tome por carrera una profesión que hasta ahora en España no pasa de ser un deporte."

Los químicos contra la guerra

El decano de la Facultad de Farmacia, don Obdulio Fernández, en nombre de las instituciones representadas en el reciente Congreso Internacional de Química celebrado en Madrid, ha remitido su adhesión a la campaña que realiza la Liga Pro Paz Mundial, con el fin de que los Gobiernos y Parlamentos de todo el mundo adopten acuerdos contra la guerra.

Periódico denunciado

El fiscal denunció ayer el número de "Luz". La Policía procedió a recoger la edición.

Notas varias

Ayer comenzaron las reuniones del Comité nacional del Sindicato ferroviario, convocado por la Comisión ejecutiva. En las dos sesiones celebradas se aprobaron las cuentas y la gestión de dicha Comisión ejecutiva. Hoy continuará la Asamblea.

* * *

La colonia toledana en Madrid ha organizado para la próxima semana un banquete en honor del ministro de Instrucción pública, don Salvador de Madariaga, y los directores generales hijos de aquella provincia, señores don Hipólito Jiménez Coronado, don Arturo Martín de Nicolás y don Juan José Benayas. Las tarjetas pueden adquirirse en la revista "Toledanos", Jovellanos, 6.

* * *

Hoy, viernes, a las ocho de la noche, celebrará una reunión extraordinaria la Junta provincial del partido republicano liberal democrático, en su domicilio, Prado, 8.

* * *

Una Comisión de la Matritense de Amigos del País ha visitado a los ministros de Instrucción pública y Trabajo para trasmitirles los acuerdos adoptados por la Asamblea de la Federación de Económicas, celebrada recientemente en Madrid, en relación con sus respectivos departamentos.

Los alumnos de la Escuela de Jardinería

ARANJUEZ, 12.—Para visitar al ministro de Agricultura ha marchado a Madrid una numerosa Comisión de profesores y alumnos de la Escuela Oficial de Jardinería, para pedir al señor Del Río que sean colocados los alumnos de tres promociones que salieron de la Escuela y que actualmente carecen de ocupación. Estos alumnos desean que mientras se crea el Patronato de conservaciones de jardines se les coloque en los jardines del Ayuntamiento y del Estado.

Réplica a un concejal socialista

AVILA, 12.—La Prensa local publica una carta del diputado y párroco de la iglesia de San Pedro, don Robustiano Pérez Arroyo. Rebate en la carta los argumentos que contra él esgrimiera el concejal socialista señor Meneses en una sesión del Ayuntamiento, al tratar del derribo del histórico malecón de la citada iglesia. Afirma el señor Pérez Arroyo que el Ayuntamiento desconoce las leyes de España y que la Corporación no está autorizada para el derribo del malecón, pues, por pertenecer a los bienes nacionalizados, no es quién el Concejo para disponer de ellos. Termina diciendo que si padecen retraso las obras del mercado grande la culpa será de los socialistas, que son los que predominan en el Ayuntamiento.

Se han agotado los sellos de Cabo Juby

Los sellos de un céntimo que fueron lanzados a la circulación en nuestro protectorado de Marruecos, con destino exclusivo a la correspondencia de Cabo Juby, han sido agotados rápidamente por los aficionados a la filatelia, y en vista de ello ha sido preciso hacer otra emisión de sellos de nuevo tipo.

Los teléfonos de EL DEBATE son: 21090, 21092, 21093, 21094, 21095 y 21096

Estudiantes católicos de Suramérica en España

"Estamos maravillados del movimiento católico español"

Se encuentran en Madrid varios representantes de las Juventudes católicas suramericanas que vinieron a Europa con motivo del Primer Congreso Iberoamericano de Estudiantes Católicos, celebrado en diciembre último en Roma.

Don Eduardo Frei Montalva, presidente de la Juventud Católica de Chile; don Gerardo Alarco Larrabure, delegado peruano, y don César Arrospide de la Flor, presidente de la Juventud católica peruana.

Asistieron al Congreso de Roma y después han visitado varios países: Bélgica, Alemania, Francia y ahora España, en donde han estudiado de cerca la organización estudiantil y social católica.

—Estamos maravillados del movimiento católico que hemos encontrado en España, nos dicen. Entramos en ella con una impresión totalmente distinta de la realidad: creíamos encontrar un catolicismo apagado y hemos hallado un revivir que nos produce gran estímulo.

—El movimiento católico español—nos dice el señor Frei—nos admira, no sólo por su forma, que revela una organización digna de todo encomio, sino por el espíritu. Para nosotros es de una importancia capital. Ciertamente, en nuestros países suramericanos, se reflejan antes los movimientos políticos que los otros; pero la repercusión de este resurgir católico ha de servirnos de gran ejemplo, y hemos de estar en continuo contacto con él. No sólo por medio de las revistas y de la comunicación directa; a este propósito procuraremos aprovechar el proyectado Congreso Eucarístico de Buenos Aires para que algunos propagandistas lleguen a nuestro país.

La Universidad en Perú

Nos hablan de la organización católica en Perú el señor Alarco, ingeniero y profesor de la Universidad Católica del Perú, y el señor Arrospide de la Flor, abogado y profesor de la misma Universidad Católica.

—En nuestro país no existe la organización estudiantil católica. Tampoco existe el problema sangrante estudiantil por la razón de que desde hace dos años están cerradas las Universidades oficiales. Existe una Universidad católica. La Juventud católica fué constituída hace cuatro años y ahora nos proponemos dar un gran impulso a esta organización que está integrada principalmente por elementos estudiantiles. La tarea se presenta difícil, puesto que el extremismo consigue numerosos adeptos entre la juventud, pero creemos que el porvenir nos deparará mejores horizontes, ya que hemos conseguido algunos éxitos.

De la organización de Perú nos habla el señor Frei, abogado y profesor de la Universidad Católica de Santiago de Chile.

Existe en Santiago de Chile una Universidad Católica, una estatal y otras dos Universidades libres. En las Universidades estatales, el elemento estudiantil se polariza en dos núcleos principales: los católicos y los comunistas. La lucha por la hegemonía entre estos dos grupos ha sido estos años la causa de perturbaciones. Como en todos los sitios existe una masa amorfa de inclinación circunstancial.

Los estudiantes tienen representación en los Claustros universitarios y asisten a sus deliberaciones. La representación no es monopolio de ninguna Asociación: para elegir a los representantes cada Facultad se constituye en una especie de colegio electoral y tienen derecho al voto todos los estudiantes.

La organización de la juventud data de veinte años a esta parte y cuenta con unos 1.500 socios. Recientemente ha celebrado un gran Congreso para constituir de una manera definitiva y nacional el estudiantado con arreglo a las nuevas normas de Acción Católica, que ha de tener ahora un gran desarrollo.

Los delegados suramericanos estarán en España hasta el próximo día 16. Se marchan con un gran sentimiento: con el de no poder presenciar el gran acto que se prepara en El Escorial.

Ciclo de conferencias del partido agrario

Lo inaugurará el domingo el señor Royo Villanova, en el Victoria

Recibimos la siguiente nota:

"El Partido Agrario Español, en el deseo de dar a conocer los problemas más importantes de la vida política y económica del país, ha abierto un ciclo de conferencias, que serán pronunciadas por personalidades conocedoras de estos problemas.

La inauguración de ellas corre a cargo de don Antonio Royo Villanova, y versará sobre un tema tan sugestivo como el siguiente: "República conservadora".

La conferencia se dará en el Teatro Victoria el próximo domingo, día 15, a las doce de la mañana.

Como esta conferencia ha despertado extraordinario interés, habiéndose hecho peticiones numerosas de localidades para la misma, se ruega a los que deseen asistir que las pidan al Partido Agrario Español, Avenida de Eduardo Dato, 32, teléfono 27761."

Antiguos Alumnos de la Escuela de Periodismo

La Asociación celebrará el domingo Junta general

La Asociación de Antiguos Alumnos de la Escuela de Periodismo de EL DEBATE celebrará Junta general el próximo domingo, a las doce de la mañana, en el domicilio de la Escuela. La directiva encarece la asistencia de todos los antiguos alumnos adheridos, los cuales deben considerarse convocados por esta nota. Se celebrará en esta Junta la elección, por papeletas, de la nueva Junta directiva y habrá luego lugar a ruegos, preguntas y proposiciones.

FIGURAS DE ACTUALIDAD

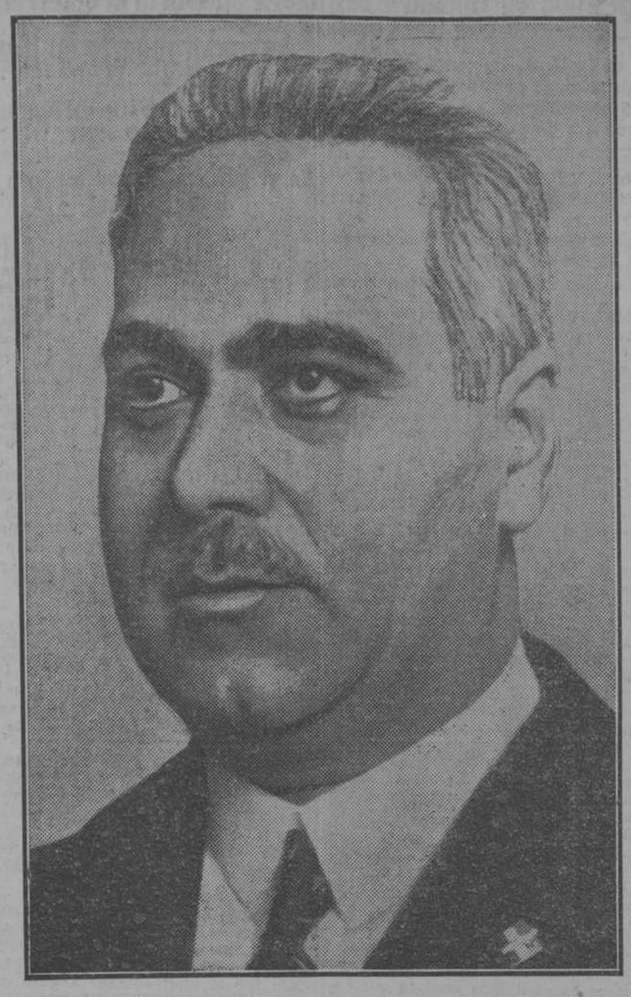

El profesor italiano doctor Parravano, que sucede al señor Bülmar en la presidencia de la Unión Internacional de Química

GLOSARIO

LA ANARQUIA O LA GUERRA

Asombra—y hasta, en mentes gustosas de la claridad y del orden, ha de producir cierta satisfacción inevitable—ver cómo en los diversos países europeos, amén de algún otro americano, la política y las situaciones políticas van uniformando sus repertorios de motivos. Hasta el vocabulario, etiquetas de partido inclusive, se vuelve común. Cuidado si la de "radical-socialista" amenazaba parar en significaciones múltiples, por lo mismo que, en su origen y literalidad, no tenía ninguna. Pues bien; va resultando que hoy, en las más diversas naciones, "radical-socialista" viene—¡oh sorpresa!—a significar lo mismo.

En cosas más profundas se reproduce la analogía de procesos. Así, en la especialidad de los peligros que acompañan a cada solución de un color determinado. El peligro de ciertas soluciones es la Anarquía. El peligro de las soluciones contrarias es la Guerra. Este parece crecer automáticamente a medida que disminuye aquél. Recíprocamente, a la atenuación de los riesgos bélicos corresponde el incremento de las posibilidades de dispersión anárquica. Entre la vecindad de un mal y del otro no hay sino escoger.

Escoger y montar atenta vigilancia hacia el lado donde el peligro se presenta. Tratando de evitar la Anarquía en los casos de anemia nacional. Tratando de evitar la Guerra en los casos de congestión. Tratando siempre de escapar a la amenaza de la Barbarie, que, por madura políticamente que supongamos a una situación, está constantemente—en España como en todo país del mundo—ahí, a la puerta.

Eugenio d'ORS

(Reproducción reservada.)

Veraneo barato para los obreros alemanes

Hasta ahora se ha preparado para 100.000 Parece que la situación de Rosenberg se hace insostenible

(Crónica telefónica de nuestro corresponsal)

BERLIN, 12.—Con razón se ufana el diario "Der Deutsche", el órgano de los Sindicatos Obreros. La institución "Fuerza por la alegría", que, como se sabe, cuida de la distracción de los obreros tras la jornada o durante las vacaciones anuales de una semana, que ahora empieza a concederse, ha conseguido establecer veraneos baratísimos para 100.000 trabajadores con sus familias. Podrán estos realizar una excursión por ferrocarril a precio menor de la mitad del normal o hacer un crucero marítimo en dos grandes barcos de viajeros. El precio de esta excursión será de 33 marcos por persona. De esa cantidad, y tratándose de obreros muy necesitados, pagará la organización casi la mitad, 15 marcos. Con actos como éste es obvio que hasta el recuerdo de la lucha de clases habrá desaparecido pronto en Alemania.

Los protestantes

De la situación espiritual tengo más optimistas impresiones. Del lado de los protestantes, la autoridad del Primado Muller se quebranta por día. Hitler está desilusionado de él por no haber logrado la paz ni aun después de la promesa de obediencia de los Obispos hostiles que el canciller, por su intervención de 27 de enero, consiguió.

Ayer se han celebrado dos reuniones importantes entre los eclesiásticos de esa comunión. La una en Nurenberg, convocada por el Obispo de Baviera, pretende llegar a una fórmula con Muller y sus cristianos alemanes. La otra, en Dortmundo, por disidentes de Westfamilia, que, más bravos, quieren proclamarse en como iglesia independiente. La Asociación de defensa de los párrocos está entre unos y otros y no ha asistido oficialmente a ninguna de las conferencias. Espera, sin duda, a que se aclare un poco la confusa situación de su iglesia para decidirse.

A todo esto los protestantes suizos han contestado a un mensaje de salutación de una especie de Obispo de Relaciones Exteriores creado por Muller, afirmando que tales innovaciones no son conformes al cristianismo ni al espíritu de la reforma. Y como nota curiosa-heroica, la del párroco de Dahlem, antiguo comandante de submarinos, que sigue predicando a iglesia llena después de destituído. El sustituto recién nombrado ni ha aparecido por allí. Quizás porque no se atreve con quien antes que pastor fué jefe de sumergibles.

El ocaso de Rosenberg

Entre los católicos disgusta el que se siga atacando a las Juventudes dando hasta por "radio" para sembrar el pánico, la noticia de alguna que otra "traición" de chicos que se pasan a la I. H.; pero la inmensa mayoría sigue firme. El porvenir, como decía, tiende a despejarse.

La situación de Rosenberg es insostenible. Hitler ya hace tiempo que le desautorizó de un modo que era una invitación a que dimitiera. Aludo al acto de la ianuguración de su cargo de director de formación racista, en que anunciaba a bombo y platillo la presencia del "Fuhrer". Este mandó a decir que no podía asistir por graves ocupaciones, y se fué, a que todo el mundo lo viera, al Palacio de los Sports, donde se exhibían patinadores sobre el hielo.

Ahora ya no se oculta que el inicuo artículo del sábado ha disgustado mucho en las altas esferas. Si Rosenberg cae, la situación para los católicos estará casi salvada. Porque a él seguirá Schirach, jefe de los J. H., y la izquierda cultural racista estará vencida. Dios lo haga.

Lo de Ifni

Por fin hemos disfrutado hoy los españoles leyendo la Prensa. Los periódicos dan gozosamente—excepto el "Volkische Beobachter", que lo hace mortificándonos—la noticia de Ifni.—Bermúdez CAÑETE.

* * *

BERLIN, 12.—La Iglesia católica participará oficialmente en la fiesta nacional del primero de mayo, llamada "Día del Trabajo". Las autoridades eclesiásticas han ordenado que en todas las iglesias se celebren cultos en honor de San José Patrón del obrero cristiano. Habrá oraciones por el éxito de los directores de la nueva Alemania, en especial en lo que se refiere a las medidas encaminadas a la supresión del paro forzoso.

Periódico ruso prohibido

BERLIN, 12.—Las autoridades han prohibido la entrada en territorio alemán por tiempo indefinido del órgano oficial soviético del partido comunista, "Pravda", a causa, según parece de ciertos artículos que viene publicando firmados por Dimitroff, uno de los procesados absueltos en la causa que se seguía por incendio del Reichstag, que ahora está en Rusia, donde se ha hecho súbdito soviético a causa de que en su país de origen—Bulgaria—no le querían recibir las autoridades. Este Dimitroff ataca violentamente al Gobierno nacional-socialista alemán y a la revolución hitleriana. Las autoridades alemanas juzgan que estos ataques resultan intolerables por la falta de sinceridad y exceso de malicia en que se inspiran.

Rebaja de alquileres

BERLIN, 12.—Una de las mayores propietarias de inmuebles de Berlín ha anunciado que de ahora en adelante rebajará un 10 por 100 de la renta de los inquilinos que tengan más de tres hijos menores de edad. El número de familias a quienes beneficia esta reducción es de 3.500. También ha anunciado la Empresa que se aplicará la misma rebaja del alquiler a los nuevos matrimonios durante el primer año de casados y que hará un regalo de 50 marcos por cada hijo que nazca. Las familias que actualmente tienen cuatro hijos o más y son inquilinos de esta sociedad recibirán un obsequio de 100 marcos.

El comercio exterior

BREMEN, 12.—Hoy se ha verificado la apertura solemne de la Asamblea de Oficinas de Comercio Exterior alemanas. La ceremonia se celebró en el salón de sesiones de la antigua Casa Consistorial. Asistieron los ministros de Higiene y Alimentación, Darre; el ministro de Economía, doctor Schmitt, y representantes del ministerio de Negocios Extranjeros y autoridades locales.

La Asamblea ha sido convocada por el Gobierno con objeto de que proponga las medidas que crea que serían convenientes para la protección del comercio exterior alemán. En los discursos predominó el deseo de encontrar una solución para el pago de las importaciones alemanas y al mismo tiempo buscar el medio de aumentar el comercio exterior actuando sobre los aranceles y nuevos Tratados comerciales con los países que exportan a Alemania o que importan mercancías alemanas.

La Generalidad amplía los bonos de Tesorería

Para subvenir a gastos de la misma, ante las exigencias que imponen los traspasos de servicios. La Lliga asistirá a las reuniones de la Comisión que estudie el proyecto de ley electoral

(Crónica telefónica de nuestro corresponsal)

BARCELONA, 12. — Cataluña sigue trabajando activamente en el extranjero para ser considerada como nación diferente de España. Los primeros que consiguieron resultados felices en este aspecto fueron los socialistas catalanes, que ya hace años lograron—con gran desesperación de los líderes de Madrid—ser relevados por la Internacional de Amsterdam de toda dependencia y sumisión a la U. G. T. y al partido socialista de España. Famosas fueron también las gestiones que todos los años, con terca contumacia, iban a realizar a Ginebra cerca de la Sociedad de Naciones algunas personalidades catalanistas muy conocidas.

Otro éxito de esta naturaleza es el conseguido en el aspecto deportivo. En la Asamblea Internacional de "rugby" celebrada en París para constituir la Federación Internacional, España concedió su representación a un catalán apellidado Boix, quien pidió que se concediese a Cataluña un puesto independiente del que tenía España. La propuesta fué aprobada. De nada valió que la Federación española descalificase a la catalana.

Posteriormente, en el II Congreso Internacional de "rugby", celebrado en Hannóver, al que asistieron diferentes delegados de España y de Cataluña, fué Cataluña elegida para un puesto directivo mientras España quedaba al margen. En esta situación queda concertado un "match" "internacional" Cataluña-Italia, que se ha de celebrar el domingo día 14 en el campo de Las Corts. Ni que decir tiene el regocijo extraordinario que provoca el carácter "internacional" del encuentro, detalle que para muchos es lo más interesante del programa de las fiestas de primavera.

Y es lo más sorprendente que haya sido precisamente Italia el país que se haya prestado a dar el espaldarazo internacional a Cataluña, con mengua del prestigio y sentimiento del resto de España.

Aunque es muy posible que la celebración de tal "match" haya escapado al conocimiento de los Centros oficiales italianos e incluso del Comité deportivo nacional de Italia.

Pero sea de ello lo que fuere, es lo cierto que Cataluña ha conseguido ya el reconocimiento de su personalidad internacional en este modesto ambiente del "rugby". Y se abrigan fundadísimas esperanzas de que muy en breve se va a conseguir otro tanto en las Federaciones Internacionales de los demás deportes.—ANGULO

Ampliación de los bonos de Tesorería

BARCELONA, 12.—El consejero de Hacienda recibió hoy a los periodistas, a los que dió cuenta de haber sido autorizado para hacer una ampliación de los bonos de Tesorería de la Generalidad, para subvenir a gastos de la misma, ante la absoluta necesidad de cubrir las exigencias que le imponen los traspasos de servicios que le han sido hechos el día 1.º de abril. Aunque en estos traspasos figura el de la contribución territorial, con cuyos ingresos han de cubrirse la totalidad de los gastos de los traspasos, éstos no empiezan a proporcionar ingresos hasta el próximo mes de mayo. Con esta medida, el Gobierno ha podido evitar el tener que solicitar temporalmente el apoyo del Estado y tener que recurrir al crédito. Ha manifestado, además, que la Generalidad había recibido muchas ofertas de consorcios y entidades, tanto nacionales como extranjeros, para operaciones de crédito o colocación de capitales, pero cree el Gobierno que el ahorro de Cataluña es suficiente para sus necesidades, y que, por tanto, es innecesario recurrir fuera de ella.

El proyecto de ley Electoral

BARCELONA, 12.—El diputado de la Lliga, señor Trías de Bes, estuvo en la Generalidad para dar cuenta de su propósito de asistir a las reuniones de la Comisión jurídica asesora, que se celebren en el Parlamento de la Generalidad para estudiar el proyecto de ley Electoral. Este proyecto es muy interesante, pues se trata de implantar el sistema electoral atemperado. Al interrogarle los periodistas sobre si la Lliga volvería a los escaños del Parlamento, contestó que no podía asegurarlo. Añadió después que el sistema proporcional es el más apropiado y con el cual se evitaría la constitución de Parlamentos como el de las Cortes Constituyentes.

El conflicto del ramo del agua

BARCELONA, 12.—El consejero de Gobernación ha manifestado que el conflicto del ramo del agua mejoraba notablemente y que hoy habían entrado al trabajo muchos más obreros que en días anteriores.

Banda internacional de estafadores

BARCELONA, 12.—Los agentes de la brigada de extranjeros, que manda el inspector Baquer, ha logrado detener a una banda de estafadores internacionales, que tenía ramificaciones en otros países. Los detenidos se llaman Darío Darsen, de cuarenta y dos años, natural de Roma; Eligio Pini Betti, de cuarenta y ocho, chofer; Micheli Passino Rano, de cuarenta y dos, y Adela Savifi Lunati, de cuarenta y un años. Estos sujetos tenían un garage en el que había dos automóviles de matrícula moderna. Uno de ellos tenía la numeración combinada a las piezas del motor. El otro era uno que recientemente había sido robado en la Rabla de Santa Mónica. En el domicilio de estos detenidos se ha encontrado documentación, que permite conocer las ramificaciones y trabajos que realizaba la banda. Estos individuos, para hacerse con automóviles, los compraban a plazos, y una vez pagado el primero hacían las modificaciones necesarias, incluso cambiando el número del motor, para que no fuera descubierto.

Distinción a Pablo Casal

BARCELONA, 12.—La Comisión de Gobierno del Ayuntamiento de Barcelona ha tomado el acuerdo, en su reunión de ayer, de conceder la Medalla de la Ciudad al violoncelista Pablo Casal y nombrar hijo adoptivo de la ciudad. También acordó dicha Comisión dar a una calle de la capital el nombre de Sabino Arana, fundador del nacionalismo vasco.

* * *

BARCELONA, 12. — El diputado a Cortes por Tarragona don Joaquín Bau ha entregado la cantidad de mil pesetas, importe de sus dietas de diputado del presente mes, a los huérfanos de la Policía, y de su bolsillo particular ha donado 500 pesetas con destino a la familia del agente señor Guevara, víctima del atraco al empleado de la Casa Cinaes.

* * *

BARCELONA, 12.—Los agentes encargados de instruir los atestados de los 275 detenidos cuando celebraban una reunión clandestina en la calle del Municipio, han terminado ya su cometido y posiblemente esta tarde pasarán las diligencias a disposición del Juzgado. Los detenidos, antes de ingresar en la cárcel, promovieron grandes alborotos en el cuartel de la Casa Davis, donde fueron encerrados provisionalmente. Los alborotadores llegaron a romper algunas bombillas del alumbrado, con propósito de preparar la fuga.

Traslado procesional del Santo Patrono de Alcoy

Por haber autorizado el acto el gobernador, dimiten el alcalde y el teniente alcalde

ALCOY, 12.—Autorizado por el gobernador se ha celebrado, procesionalmente, el traslado de la imagen de San Jorge, Patrono de Alcoy, desde su iglesia, a la parroquia de Santa María. Antes del acto, un grupo de mozalbetes, para impedir el acto, arrojó algunas piedras contra la iglesia, causando la rotura de varios cristales.

Acudieron fuerzas de Seguridad y de la Benemérita, y el orden no se alteró durante la procesión. La imagen, a su paso por las calles, fué aclamada con entusiasmo por numeroso público. Como consecuencia del permiso concedido por el gobernador han presentado la dimisión el alcalde, Evaristo Botella Asensi, y el teniente alcalde.

Hoy dará comienzo un solemne novenario en honor de San Jorge. De los sermones está encargado el Canónigo de Toledo don Hernán Cortés.

La propaganda de Acción Católica en Andalucía

Ayer se celebraron actos en Huelva y en Sanlúcar de Barrameda

En esta población se organizó la Juventud Católica, en la que se inscribieron numerosos jóvenes

Sexto aniversario de la fundación de la J. Católica de Santos Justo y Pástor, de Madrid

HUELVA, 12.—Los sacerdotes propagandistas de la Acción Católica han empezado sus tareas en esta capital con una reunión celebrada con el Clero del Arciprestazgo.

Han acudido los párrocos de los pueblos próximos. Después celebraron varios actos públicos y mañana por la noche regresarán a Madrid.

Un Centro de J. Católica en Sanlúcar

SANLUCAR DE BARRAMEDA, 12. Procedentes de Huelva han llegado los sacerdotes propagandistas de la Acción Católica, señores Bellón y Hervás, que tuvieron una primera entrevista con la Junta diocesana. Los propagandistas realizaron algunas gestiones para, de acuerdo con la unión diocesana, constituir un Centro de Juventud Católica. Inmediatamente recibieron el ofrecimiento de muchos jóvenes, en especial de estudiantes. También recibieron la visita de varios profesores de los Colegios Salesianos. Al atardecer, los señores Hervás y Bellón dieron sus conferencias públicas a hombres y mujeres en las iglesias del Carmen y Santo Domingo, respectivamente.

Visita al Cardenal Ilundain

SEVILLA, 12.—Los señores Hervás y Bellón, propagandistas de la Acción Católica, han sido recibidos esta mañana, a su paso para Huelva, por el Cardenal Ilundáin.

Bendición de una bandera de Juventud Católica

BURGOS, 12.—La Juventud Católica del pueblo de La Horra ha celebrado solemnemente la bendición de su bandera. Actuó de madrina doña Concepción Abad. Por la mañana se celebró una misa de comunión, y a la tarde la jura de bandera y una velada, en la que tomaron parte varios elementos de la nueva Juventud.

Asamblea de J. Católica

MALAGA, 12.—En el pueblo de Mochinejo se ha celebrado una Asamblea de los jóvenes católicos de algunos pueblos de la provincia.

Por la mañana se celebró una misa cantada y a continuación un círculo de estudios extraordinario. La Asamblea se clausuró con una velada, en la que intervinieron varios jóvenes asambleistas.

Nueva Juventud Católica Femenina

ALCAZAR DE SAN JUAN, 12.—En Agudo se ha constituído la Juventud Católica Femenina, y ha quedado elegida la siguiente Junta directiva: presidenta, señorita Rosa Puebla; vicepresidenta señorita Guadalupe Ramírez; tesorera, señorita María Puebla; secretaria, señorita María del Carmen Puebla; y vocales, señoritas Josefa Calderón, Isabel Sobrino, Damiana León y Rosario Blázquez.

Inauguración de un Círculo de estudios

PUENTE GENIL, 12.—La Juventud Católica de esta ciudad ha celebrado el acto de inauguración de su Círculo de Estudios. Tomaron parte en dicho acto el vicepresidente de la Juventud, señor Alvarez de Sotomayor; el secretario, señor Mendoza, y el presidente, señor Melero, el cual relató las impresiones de su reciente viaje a Roma, en la peregrinación de la Juventud Católica.

Numeroso público acude a oír al padre Laburu

CORDOBA, 12.—Anoche en el templo del Salvador desarrolló una conferencia el padre Laburu, que disertó sobre el tema: "La doctrina de Cristo sobre el uso de las riquezas". La conferencia fué retransmitida a la iglesia de San Pablo, el mayor templo de Córdoba, que se hallaba también lleno de público.

En la ciudad sólo se habla de los conceptos vertidos por el padre Laburu en sus conferencias, organizada, como se sabe, por la Asociación Católica de Padres de Familia.

La J. Católica de Santos Justo y Pástor

La Juventud Católica del centro parroquial de Santos Justo y Pástor, celebra en el sexto aniversario de su fundación un ciclo de conferencias en honor de sus Santos Patronos.

Intervendrán en ellas don Joaquín de la Sotilla, don Pedro de Alarcón, reverendo padre Rafael Alcocer, don Arturo López, don Alejandro Aguilar y el cura párroco, don Agustín Ruiz, que hará un resumen de los actos.

El domingo próximo, día 15, habrá misa solemne y pronunciará el sermón el consiliario, don Mariano Moreno. Terminada la misa se verificará la imposición de insignias.

A las dos de la tarde se reunirán los jóvenes católicos en un fraternal banquete.

SUSPENSION DEL SECRETARIO DE UN JURADO MIXTO DE TRABAJO

TALAVERA DE LA REINA, 12.—El ministro de Trabajo ha suspendido de empleo y sueldo al secretario de la Agrupación de Jurados mixtos de Trabajo que funcionaba en ésta. Se anuncia, además, una visita de inspección para investigar la parte administrativa de dicho organismo.

Al efectuar sus compras, haga referencia a los anuncios leídos en EL DEBATE

Anuncio de huelga de campesinos en Ciudad Real

La preparan las organizaciones de la U. G. T., como protesta contra una disposición ministerial. El paro alcanzaría a toda la provincia. En Valencia se consiguió ayer restablecer en parte el servicio de gas

Numerosas solicitudes de obreros en Zaragoza para ocupar los puestos de los huelguistas

ZARAGOZA, 12.—Han menudeado las coacciones, aunque sin que se registraran graves incidentes. Una aprendiza que llevaba al brazo un gabán lujoso de señora fué agredida por varias huelguistas, las cuales se apoderaron del gabán y desaparecieron. Varias repartidoras de pan y leche han sufrido coacciones, pero en proporción insignificante. Aumenta la circulación de tranvías con el nuevo personal sin ocurrir incidentes ni atropellos, a pesar del poco tiempo que han estado de prácticas los nuevos tranviarios. Esta noche se prestó servicio una hora más. Los coches se retiraron a las nueve.

En la línea de tranvías de Torrero, al pie de un poste, fué descubierta por un guardia y un vigilante que allí prestaban servicio una bomba de grandes dimensiones con la mecha encendida. El artefacto ha sido trasladado al Parque de Artillería.

La Policía, que realiza numerosos registros domiciliarios, ha detenido a tres individuos pertenecientes al Comité de huelga. Se ejerce también una estrecha vigilancia por la ciudad y sus afueras y las rondas volantes en autobuses, coches y motocicletas prestan una eficaz ayuda y acuden rápidos cuando son requeridos.

Hoy las calles y los paseos céntricos han estado más concurridos. Para evitar que las tiendas de primera necesidad queden desabastecidas se prepara un servicio especial de transportes para mañana.

Alocución del gobernador

El gobernador ha hablado por la «radio» y ha dicho: «La persistencia en la continuación de una huelga, que, además de su ilegalidad, por no haberse ajustado a la tramitación determinada en la ley para ejercitar este derecho, causa hondos y graves trastornos a la ciudad, me mueve a apelar una vez más a la sensatez de la inmensa mayoría de los obreros, recomendándoles que, desoyendo excitaciones que no conducen más que a su ruina moral y material, se reintegren cuanto antes al trabajo, en cuyo caso serán amparados por la autoridad en la medida que sea necesario, teniendo, por otra parte, en cuenta, que de no hacerlo así, me veré obligado a aceptar el gran número de solicitudes que de fuera de la capital se me dirigen, en demanda de ocupar los puestos de los huelguistas en los servicios de carácter público.»

Esta noche, cuando el gobernador habló con los periodistas, les dijo que la solución ansiada no puede ser otra que la vuelta al trabajo de los obreros y dependientes, y después vendrá el estudio de las incidencias o reclamaciones; pero lo primero es ponerse dentro de la ley. Ha puesto de relieve que han salido hoy más tranvías que ayer, con personal nuevo, y expresó su sentimiento por los obreros que están en peligro de quedarse sin un jornal fijo por no incorporarse. A este propósito reiteró el gobernador una vez más que había recibido numerosos ofrecimientos de personal obrero parado de los pueblos, y hasta dependientes de otras provincias han solicitado las plazas de los huelguistas.

Mostró su complacencia por la reacción favorable que parece haberse operado entre los dependientes de comercio, pues muchos han solicitado su reingreso, que les ha sido concedido.

Mañana—agrega el gobernador—saldrán camiones y carros para abastecer de artículos de primera necesidad. Ha desmentido la información publicada por un periódico madrileño, según la cual, el Gobierno había enviado a un alto funcionario para ayudarle en la solución de estos conflictos.

Se prohibe la hoja de "El Noticiero"

Por orden gubernativa se ha suspendido la edición de la hoja tirada en aparato multicopista por "El Noticiero". Los periódicos de Madrid, a pesar de haber aumentado sus envíos, se agotan muy pronto.

Anuncio de huelga general de campesinos

CIUDAD REAL, 12.—La Federación de Trabajadores, afecta a la U. G. T., ha presentado en la Delegación de Trabajo el oficio de huelga general de campesinos de la provincia para el día 20 del actual. La huelga es motivada por la orden del día 6 del corriente, promulgada por el ministerio de Trabajo, en virtud de la cual queda derogada la del 25 de febrero sobre retroactividad del pago en demasía de los jornales por la recolección de aceituna. Se espera que el conflicto se resuelva antes de que los obreros vayan a la huelga.

La huelga de Puertollano

CIUDAD REAL, 12.—En Puertollano continúa en igual estado la huelga general de mineros. La Empresa Peñarroya ha admitido personal nuevo y empezará en seguida los trabajos. Hoy es esperado un delegado de Trabajo para abrir una información sobre las causas que motivaron la huelga.

Un "sabotage"

VALENCIA, 12.—El gobernador manifestó que continuaba realizando gestiones para la solución de la huelga de gas, agua y electricidad. Hoy celebró unas conferencias con los representantes patronales y obreros.

Como cada noche aumenta el número de calles que quedan a obscuras, con el consiguiente riesgo para los peatones de numerosas casas particulares, se han sacado bombillas eléctricas a los balcones. Esta tarde se consiguió restablecer el servicio de gas en un importante sector de la ciudad. El gobernador espera que mañana quede normalizado por completo.

Anoche, en Alcira, hicieron explosión tres petardos en unos postes de conducción de energía eléctrica. A consecuencia de este acto de "sabotage" se produjo un corte en la luz, que alcanzó incluso a los pueblos de Cullera, Albalat, Sueca, Poliñá, Benifalló, Algemesí, Corbera, Benimuslem y Alberique. La avería ha quedado reparada.

Dos importantes detenciones

MALAGA, 12.—La Policía ha detenido a Andrés García Leiva, supuesto pistolero, y a otro individuo muy elegantemente vestido, llegado hoy a Málaga. Se guarda reserva sobre estas detenciones, aunque se estima que están relacionadas con los atentados terroristas. El detenido, cuya filiación se desconoce, prestó declaración en la Comisaría. Se concede gran importancia a lo manifestado.

El paro obrero en Jaén

JAEN, 12.—Para remediar el angustioso paro obrero que existe en los pueblos de la provincia, la Federación Provincial de Labradores, apoyada por el gobernador, Cámara Urbana, Cámara de Comercio y la Prensa, ha hecho gestiones cerca de las personas pudientes para repartir comidas entre los necesitados. En Jaén van ya recaudadas y repartidas 30.000 pesetas. En los pueblos de Torre del Campo, Porcuna, Jabalquinto, Andújar, Bailén, Villanueva, Martos, Rus, Sabiote, Arjona, Alcaudete y Villacarrillo se distribuyen diariamente mil panes y raciones de arroz, alubias y bacalao, en proporción al número de hijos de las familias necesitadas.

En favor de los parados

TORRIJOS, 12.—Firmado por el párroco de la localidad se ha repartido un manifiesto en el que hace un llamamiento a todos los vecinos para que contribuyan en la medida de sus fuerzas a remediar las necesidades de los obreros parados. Pide también que cooperen a la suscripción iniciada para empezar simultáneamente obra sen la iglesia, en el convento y en el Hospital.

FUMADORES

La marca ROMEO y JULIETA, de la Habana, ha rebajado sus precios y ofrece al público consumidor, cigarros desde 0,90 a 4,00 pesetas en diez vitolas distintas.

Elaboración a mano y con el mejor tabaco de las vegas de Vuelta Abajo.

TOS BRONQUITIS JARABE FAMEL ENFERMEDADES DEL PECHO

Cabreiroa

DIABETES, ARTRITISMO, VIAS URINARIAS

Un Ayuntamiento en que todo son deudas

Las hay desde setenta y cinco mil hasta tres pesetas. Todo ello merced a la gestión de los ediles socialistas

BADAJOZ, 12.—El periódico "Hoy" publica una información acerca de las irregularidades descubiertas en el Ayuntamiento de Almendralejo. Como se recordará, este Ayuntamiento, que era de filiación socialista, fué sustituído por otro radical. Este último, al hacerse cargo del Municipio, se encontró con que en un presupuesto de 751.000 pesetas, 299.950 se destinaban al pago de los 177 funcionarios municipales que hay en plantilla. Por consiguiente, este gasto asciende a un 39,94 por 100 del presupuesto, sin tener en cuenta que la legislación en vigor determina que dicho porcentaje no podrá rebasar del 25 por 100.

Durante el Gobierno de los concejales socialistas se aumentaron todos los gastos, y hoy gravita sobre dicho Ayuntamiento una deuda anual de 278.000 pesetas. Además, se debe por todos los conceptos imaginables, desde la cantidad de 75.000 pesetas por intereses de un anticipo que se viene arrastrando desde ejercicios anteriores, hasta la insignificancia de tres pesetas por otros tantos litros de gasolina.

Por otra parte, existe una oficina de colocación obrera que cuesta a dicho Municipio 10.000 pesetas al año. Se da el caso que el presidente de la Casa del Pueblo es oficial de dicha oficina, y que otro jefe de la misma es un significado socialista de la localidad. De esta forma la Oficina en cuestión es manejada a capricho de la Casa del Pueblo, exagerando el problema de trabajo, en una población donde apenas tiene importancia, ya que no hay más que 16.000 habitantes; la extensión del pueblo asciende a 15.000 hectáreas y hay, además, 15.000 fincas inscritas en el registro de la Propiedad.

La opinión pública desea unánimemente que se realice una inspección en el Ayuntamiento.

Ayuntamiento destituído

BADAJOZ, 12.—El gobernador manifestó que durante la pasada noche fué asaltado el Ayuntamiento de Tamurejo. Se cree que el asaltante fué un individuo solo, a quien le guiaba el propósito del robo. No se ha hecho ninguna detención.

Dijo también que en Zarzacapilla habían intentado unos individuos asaltar el Ayuntamiento, pero no consiguieron su propósito.

Por último manifestó que el Ayuntamiento de Lobón había sido sustituído en virtud del pliego de cargos formulado por el inspector que había girado una visita a dicho Municipio.

Concejales destituídos

BADAJOZ, 12.—El gobernador manifestó que habían sido nombrados cinco concejales en el pueblo de Nogales, en sustitución de los destituídos con motivo del expediente que se instruyó a dicho Ayuntamiento.

También por iguales motivos se habían nombrado otros concejales en el pueblo de Bienvenida.

El alcalde y tres concejales, suspendidos

ALMERIA, 12.—El gobernador ha suspendido al alcalde de esta capital, Francisco Sánchez Moncada, y a los concejales Antonio Ortiz Estrella, José García Cruz y José Pérez Almansa, como consecuencia del expediente instruído por los ataques a la autoridad gubernativa que se dirigieron en la sesión municipal del lunes pasado.

La expectoración difícil en los ataques gripales

Que la gripe tiene carácter infeccioso, cuyo germen es el "Bacilus Influenza", está bien comprobado, como lo es igualmente que la primera emergencia, donde encuentra anidamento para desarrollar su maleficio, es en la laringe y los bronquios. Cuanto más éstos se encuentran debilitados por afecciones añejas—al iniciarse el ataque gripal—más cerca se está del peligro de la neumonía o inflamación de los tejidos pulmonares, cuyas consecuencias son siempre temibles.

El primer efecto de la reproducción, fantástica, de los bacilos gripales, es la tos seca; los tejidos agarrotados impiden expectorar. Se comprende la necesidad de un bálsamo que aseptice, mate los bacilos y promueva la expectoración, primer síntoma de mejora. La farmacopea moderna, ofrece a los pacientes el incomparable bálsamo Thus Serum; y unas cuantas cucharaditas, sueltas, o en alguna tisana, aún en agua caliente, durante el día, son el gran remedio para estas afecciones; el alivio suele ser inmediato.

El Thus Serum es la asociación de elementos balsámicos, cicatrizantes; y por su virtud terapéutica, contrarresta la violencia de los bacilos, impidiendo su proliferación. La tos más pertinaz, cede casi al momento, con este soberano bálsamo anticatarral.

Los teléfonos de EL DEBATE son: 21090, 21092, 21093, 21094, 21095 y 21096

Llega a Madrid el cadáver del aviador muerto en Ifni

HA SIDO TRASLADADO EN AVION DESDE CABO JUBY

En el territorio de Ifni continúa la tranquilidad

El subsecretario de la Presidencia, señor Alvarez Buylla, recibió ayer por la mañana a los periodistas, a quienes manifestó que, según las noticias recibidas en la Presidencia, ayer había fondeado frente a la costa de Ifni el transporte de guerra «España, 5», escoltado por el cañonero «Dato». Agregó que aún no se había recibido ninguna noticia de haberse iniciado las operaciones de desembarco, ni del estado del mar, que era malo el día anterior.

Después confirmó el fallecimiento del teniente de aviación señor Fernández Botija, y dijo que continuaba la tranquilidad en el territorio recientemente ocupado por el coronel Capaz.

El cadáver del teniente Botija

Ayer por la tarde aterrizó en el aerodromo de Getafe un avión procedente de Cabo Juby, en el que venía el cadáver del teniente de aviación, señor Fernández Botija, muerto en el accidente ocurrido en las cercanías de Ifni. Tripulaban el aparato el capitán señor Angulo y el sargento señor Ramírez.

El cadáver del teniente Fernández Botija fué trasladado al Hospital Militar de Carabanchel, donde quedó instalada la capilla ardiente, y hoy, a las 11 de la mañana, se verificará el entierro. La víctima había nacido el 15 de enero de 1905, y era teniente desde 1926.

* * *

SEVILLA, 12.—Esta tarde, a las tres, ha aterrizado en el aeródromo de Tablada el aparato trimotor "Eokk-Erl", que, procedente de Cabo Juby, venía pilotado por el capitán señor Angulo y, como mecánico, el sargento Ramírez. A bordo del avión traían el cadáver del teniente Botija, que, como se sabe, encontró la muerte en un accidente de aviación ocurrido ayer cerca de Ifni. El avión había salido de Cabo Juby a las siete y media de la mañana. Según manifestaciones de sus tripulantes, al parecer, ocurrió cuando el aparato volaba cerca de Ifni, sobre el desierto, a consecuencia de parársele el motor. Resultaron heridos el teniente Botija y el suboficial Lavarga, pero el primero murió poco después, a consecuencia de gravísimas heridas.

En los primeros momentos fueron asistidos por unos indígenas, los cuales les lavaron las heridas con agua y les aplicaron unos preparados especiales.

Acompañando al cadáver del teniente Botija viene un hermano suyo.

El trimotor emprendió de nuevo el vuelo a la media hora de aterrizar, después de aprovisionarse de ochocientos litros de gasolina y doscientos de benzol, combustible suficiente hasta Madrid, que es el punto adonde se dirigen.

Se dice que el capitán Angulo es portador de un mensaje especial del coronel Capaz para el presidente del Consejo de ministros.

La U. Católica de Estudios Internacionales

Conferencia del decano de la Facultad de Derecho de Salamanca, señor Torres López

La segunda conferencia del ciclo organizado por la Unión Católica de Estudios Internacionales estuvo a cargo del decano de la Facultad de Derecho de Salamanca, don Manuel Torres. Examinó la candente cuestión de la guerra.

Ni toda guerra puede justificarse, ni toda guerra es necesariamente ilícita. Sólo es justa la guerra que es necesaria, decía en el paganismo Tito Livio, exigiendo además que se hubieran agotado todos los medios. La guerra es en sí un mal: líbranos, Señor, de la guerra, clama la liturgia católica, asemejando la guerra a la peste.

Admite que sólo teóricamente puede contarse con una legitimación de la guerra, especialmente de la defensiva, pero en la práctica es dificilísimo encontrar una guerra justa.

Esta casi imposibilidad debe ser el punto de partida y de apoyo del movimiento pacifista católico. Si es difícil que se den los requisitos justificantes de la guerra, hay que hacer que en la práctica no se den nunca. Perfeccionamiento de las instituciones de paz para que cumplan su destino, difusión de la mentalidad pacifista de tipo constructivo, son premisas para llegar a la supresión de la auto-justicia internacional que la guerra significa, como en los siglos XII al XV la auto-justicia privada. La guerra tiene que desaparecer, tiene que ser proscrita de la tierra, como sostuvo Pío IX.

Los católicos antes que nadie han de sostener la tesis del desarme moral, pues sólo a través de él se podrá llegar al desarme efectivo, y el católico tiene una específica misión en tal sentido.

Termina ocupándose de la "objeción de conciencia", que aparece ya formulada en Francisco de Vitoria, que enfocó el asunto en forma luminosa.

Al terminar su disertación, el señor Torres López fué calurosamente aplaudido.

El sistema de coeducación en los Institutos

SEGUNDA CONFERENCIA DEL PADRE HERRERA

En la segunda conferencia pronunciada en la Asociación de Padres de Familia por el padre Herrera disertó sobre "La educación en Normales, Institutos y colegios".

No cabe duda—dijo—que Inglaterra es un país modelo en los sistemas educativos. Alemania es más analítica, pero Inglaterra es más sintética. De aquí que los sistemas ingleses sean más eficaces para formar políticos. Por eso mismo Guillermo II envidiaba los métodos ingleses. Los muchachos en el período de la segunda enseñanza deben formar su madurez para el día de mañana. En España, en otro tiempo, esto se consiguió por medio de la educación clásica. La destrucción de centros clásicos por las sectas en Francia y en España en aquel mismo tiempo dió por resultado la muerte de la madurez mental de la formación religiosa y de la ciudadanía. Por eso treinta años después pudo estallar la revolución francesa. Sus jefes fueron hombres a quienes faltó una educación equilibrada y el sentido moral religioso.

En España, es evidente que con el actual régimen en enseñanza secundaria no es posible educar. Fernando de los Ríos no supo empalmar el bachillerato cíclico con el sistema de exámenes.

No es posible que el ministerio desconozca la técnica de la organización de la segunda enseñanza. Estos tres años la Institución Libre ha manejado el ministerio de Instrucción pública, y, sin embargo, no ha hecho una reforma cuyas directrices se comprenden con sólo visitar unos cuantos Centros de Segunda Enseñanza en Europa. La educación moral es muy difícil en los Centros oficiales de segunda enseñanza y en las Normales, mientras exista la coeducación. Es coincidencia curiosa que a poco de subir al ministerio de Instrucción pública Marcelino Domingo, y a la Dirección de Primera Enseñanza el señor Llopis, ambos del Consejo Supremo de la Masonería, se decretara la coeducación en todas las Normales e Institutos. Los técnicos de la Institución Libre defienden la coeducación, pero ellos saben que los técnicos extranjeros que la defienden consideran una tiranía el imponerla en todos los Centros de segunda enseñanza, y más con esa mezcolanza espantosa en número que hay en muchos Centros del Estado.

Como muestra de formación ciudadana, de amor a la Patria, presenta el gran Colegio de Eton, en Inglaterra, que describe con detalle. Allí hay una imponente serie de lápidas de los 1.150 alumnos muertos en la guerra europea.

Exhorta a los padres de familia a luchar por la reforma de la segunda enseñanza y a insistir con los políticos católicos y con los ministros de Instrucción para que inmediatamente se derogue la coeducación impuesta en Normales e Institutos.

Fué muy aplaudido.

Roban una tabla de la "Adoración del Cordero"

BRUSELAS, 12.—Se ha descubierto en la Catedral de Gante el robo de la tabla de la extrema izquierda del famoso cuadro de los hermanos Van Eyk, "La Adoración del Cordero". Una de las puertas de la Catedral había sido abierta violentamente desde dentro, lo que hace creer que el ladrón o ladrones se escondieron en la Catedral el martes por la noche y salieron forzando una de las puertas después de cometer el delito.

A pesar de las pesquisas realizadas no se ha logrado recoger el menor indicio que permita emprender una pista para lograr la detención de los ladrones que robaron en Gante el famoso tríptico del cuadro «El Cordero Místico».

La Policía sigue afanosamente trabajando en el asunto, para lograr la pronta recuperación de tan famoso objeto.

El Gobierno, contrario a la pluralidad de cargos

No es justo que mientras unos perciben varios sueldos, otros no tengan ninguno

El proyecto de la CEDA sobre el paro está inspirado en un deseo altamente generoso y patriótico

Se cree a esta minoría una cosa arcaica y yo la he visto abierta a toda justa reivindicación social

MANIFESTACIONES DEL MINISTRO DE TRABAJO

Hace algún tiempo que la minoría popular agraria presentó a la Cámara un proyecto para resolver el paro forzoso. El viernes pasado, ante la Comisión de Trabajo, informó el ministro del departamento. La Prensa ha dado cuenta de ello, aunque brevemente.

Con objeto de conocer ampliamente la posición del Gobierno ante este proyecto, nos hemos entrevistado con el señor Estadella, el cual nos ha hecho las manifestaciones siguientes:

En el proyecto que, inspirado en un deseo altamente generoso y patriótico, ha presentado la C. E. D. A., en relación con el paro obrero, se propone la elevación a la categoría de obligatorio, el seguro voluntario que ya rige en España; la constitución de un fondo llamado de crisis, para atender a las posibles deficiencias de los cálculos matemáticos de seguro y para el pago de las cuotas que han de abonar los obreros cuando estén en paro forzoso; la acometida de una serie de obras, que permitan ser interrumpidas con arreglo al ritmo del paro, y la constitución de equipos de trabajadores voluntarios.

En cuanto al seguro obligatorio, el Gobierno no es partidario de su instauración, aunque en principio lo repute, teóricamente, ideal. No obstante, a pesar del enorme sacrificio que supondría para el Erario público, el Gobierno se decidiría a aplicarlo siempre que las Cortes le propusieran los medios de subvenir a las cargas que se encomiendan al Estado. Quizás lo más práctico sería ver de reforzar el seguro voluntario o facultativo en vigencia, mediante una propaganda a fondo.

Y por lo que hace a los equipos de trabajadores voluntarios, estimo que chocarían con la psicología de nuestro país. Se trata de un procedimiento extremo, y hemos de reconocer, en honor a la verdad, que en España no hace falta, afortunadamente, acudir a medidas excepcionales, porque el paro no reviste las características alarmantes que muchos creen. De los 618.000 obreros parados que señalan las estadísticas, más del 40 por 100 son sólo parados parciales, esto es, que no trabajan todos los días de la semana.

La pluralidad de cargos

Es indudable que la crisis de trabajo se aliviaría mucho si se evitare que una misma persona ocupara varios cargos, y en el ánimo del Gobierno está hacer una investigación sobre las personas que ocupen más de un cargo. Aunque sea muy laudable ese espíritu trabajador, no es justo que, mientras unos perciben varios sueldos, otros no perciban ninguno. El Gobierno se ha hecho cargo de esta desigualdad y está dispuesto a evitarla a toda costa.

Finalmente, nos dice el señor Estadella, quiero que haga usted resaltar la viva complacencia con que el Gobierno ha visto los buenos propósitos de la CEDA, que indican una alteza de miras y un gran espíritu progresivo, que se evidencia hasta en la definición digna y humana que hace del trabajo en su proyecto. Es de notar también la alusión a la Conferencia Internacional del Trabajo que hubo en Wáshington en 1919, en la cual se acordó el deber que tenían los Estados de acudir a remediar esos fenómenos sociales, y el respeto que a los firmantes del proyecto les inspiran las leyes reguladoras del trabajo, respeto que se acusa cuando para la implantación del seguro obligatorio cuentan con las actuales Bolsas de Trabajo y con las Oficinas de Colocación. Alguien cree que esta minoría es una cosa arcaica, hermética, fosilizada; pues bien, algunos de sus actos demuestran todo lo contrario. Yo la he visto abierta a toda iniciativa de justicia y de reivindicación social. No importan las diferencias de ideología que nos separan para reconocerlo así.

ULTIMA HORA

Los obreros metalúrgicos desautorizan al Comité

En la Asamblea de anoche se mostraron disconformes con la trayectoria de la huelga

Temen un fracaso mayor que el de Artes Gráficas

En la Casa del Pueblo se celebró anoche, con asistencia de unos 4.000 huelguistas, la Asamblea de obreros pertenecientes al Sindicato metalúrgico El Baluarte. Se dió cuenta de las gestiones realizadas en el ministerio de Trabajo y del fracaso de éstas, toda vez que los patronos se han negado a aceptar la fórmula de transacción y han rechazado la fórmula del director de Trabajo, que fué aceptada en principio por los obreros, mediante el referéndum verificado hace unos días. En su consecuencia, prevaleció el acuerdo de mantenere la fórmula inicial, o sea pedir la implantación de la jornada semanal de cuarenta y cuatro horas para todas las secciones que integran el Sindicato metalúrgico.

Se convino también en la necesidad de dar a la huelga diferente trayectoria de la que llevaba hasta ahora, ya que la conducta seguida por los dirigentes de la Casa del Pueblo amenazaba llevar a los huelguistas a un fracaso mayor todavía que el sufrido por los obreros del ramo de Artes Gráficas.

Se propuso después la destitución del Comité de huelga, y los miembros del mismo, en vista de la desautorización de que eran objeto por parte de los obreros, presentaron en el acto la dimisión total. Se acordó que las diferentes secciones que integran el Sindicato metalúrgico El Baluarte, designen un elemento de su seno para constituir el nuevo Comité de Huelga, y comunicar el acuerdo a la C. N. T., a fin de que el Sindicato Unico de la Metalurgia designe también su nuevo representante.

Huelga en la Papelera Madrileña

Hace algún tiempo la Dirección de la Papelera Madrileña acordó reformar el seguro médico de sus obreros y que éstos se sometieran a un nuevo reconocimiento facultativo. Ayer, al ir a hacerlo, unos obreros se negaron a ello y otros se insolentaron con la Dirección, por lo cual fueron suspendidos por ocho días. El resto de los obreros hizo causa común con sus compañeros y abandonaron el trabajo sin incidentes.

La Dirección de la Papelera comunicó ayer mismo que no podía reanudarse el trabajo por haberse apagado las calderas, pero que, además, su criterio era que no se reanudase hasta que se resuelva definitivamente el conflicto.

Intentan impedir el acto de El Escorial

En el domicilio de la Sociedad de Vendedores en general, calle de la Encomienda, 3, se reunieron ayer algunos individuos de la Juventud comunista para tratar de impedir por todos los medios la celebración del acto que el día 22 se celebrará en El Escorial. Acordaron ponerse al habla con las Juventudes socialistas para impedir que del día 20 al 22 circule ningún automóvil que se dirija a dicho punto.

BOLSOS para SEÑORA

LA MEJOR EXPOSICION "AL ESPRIT", CARMEN, 8.

PERICO CHICOTE

Pone en conocimiento de su distinguida clientela que en su Bar de Conde de Peñalver, 15, se siguen elaborando las más famosas fórmulas de "cocktails" y demás bebidas americanas

SELECTIVIDAD ABSOLUTA

eliminando con asombrosa facilidad aquellas estaciones que molesten, se obtiene únicamente con el ULTIMO MODELO

SUPREMO

DE TRES CONDENSADORES BLINDADOS

Modernísimo superheterodino universal de cinco válvulas, para continua y alterna, sin antena ni tierra.

Ptas. 350

Por ser un receptor de ALTA CALIDAD, de construcción ultramoderna, no se vende a precio de saldo, aunque sí a un precio rigurosamente justo y económico, que le pone al margen de toda competencia. No malgaste su dinero en aparato de dudosa calidad. Compre un receptor para siempre, un "SUPREMO". Solicite una demostración al distribuidor general:

I. CARMONA. Colón, 15. Madrid.

VENTAS POR MAYOR Y DETALL

cera ALEX PERFUMADA PISOS IDEALES

LA VIDA EN MADRID

Academia Española

La Academia Española celebró ayer sesión, bajo la presidencia del señor Alcalá Zamora.

Se modificaron las locuciones siguientes: Columna, columna dórica, ática, estriada, acanalada, itálica, historiada, corolítica, funicular, fasciculada, agrupada, pareada, fajada, anillada, monumental, triunfal, antorchada y metereológica.

A las nueve de la noche se levantó la sesión.

Sociedad Española de Higiene

Bajo la presidencia del subsecretario de Sanidad, doctor Pérez Mateos, se ha celebrado la sesión inaugural de esta Sociedad.

El secretario, señor Yague y Espinosa, dió lectura a la Memoria reglamentaria, y el inspector provincial de Sanidad, don Enrique Bardají, leyó un trabajo sobre "Algunos aspectos del Seguro de enfermedad".

Seguidamente se procedió al reparto de premios concedidos a los trabajos presentados al concurso del año anterior.

El presidente de la Sociedad, doctor Mariscal, hizo resaltar la vida académica de la Sociedad, desde su fundación, y los propósitos que la animan en el nuevo curso.

El doctor Pérez Mateos ofreció la colaboración del Gobierno para tan altruista labor e interesó el apoyo moral y material de la misma en las campañas que proyecta llevar a cabo la Subsecretaría de Sanidad.

La concurrencia muy numerosa aplaudió a todos los oradores.

Hermandad Médico-Farmacéutica de S. Cosme y S. Damián

Hoy viernes, a las siete y media, la Academia Deontológica celebrará su sesión acostumbrada, en el domicilio social, calle de Recoletos, 15, disertándose sobre el tema «Crisis de la Receta».

Curso sobre "Fisicoquímica médica"

El Instituto de Patología Médica del Hospital General, ha organizado un cursillo sobre «Principios de Fisicoquímica médica», que explicará en doce lecciones el doctor González Núñez. Las clases comenzarán el próximo día 16, y continuarán los lunes, miércoles y viernes sucesivos, para terminar el día 11 de mayo.

Las lecciones irán acompañadas de sesiones prácticas, y es de notar que es la primera vez que en España se organiza un curso sobre el tema mencionado.

Exposición en el Círculo de Bellas Artes

El lunes, día 16 del corriente, se inaugurarán en los salones del Círculo de Bellas Artes, las Exposiciones de Pintura de Pedro Segimón, Juan Luis López y Juan Almagro, clausurándose, con este motivo, el domingo día 15, las Exposiciones de Bernardino de Pantorba, de la señorita argentina Lola de Lusarreta y de Arturo de León.

La entrada será pública a diario, de seis y media a nueve de la noche, excepto los domingos, que sólo se abre por las mañanas, de once a una.

Excursión escolar a Guadalupe

La Asociación de Alumnos de Bellas Artes celebrará durante los días 14 y 15 una excursión colectiva al Monasterio de Guadalupe, deteniéndose en Talavera y Oropesa. Como preparación a dicha excursión, dará una conferencia el profesor de la clase de Historia del Arte, don Rafael Láinez Alcalá, hoy, a las cinco de la tarde. Para informes e inscripciones, en la Secretaría de la Asociación, Alcalá, 13, hasta esta tarde, a las seis, que quedará cerrada.

Boletín meteorológico

Estado general. — Aumenta rápidamente la presión por el mediodía de Europa y se restablece el buen tiempo. La borrasca de Azores sigue estacionaria, pero se prolonga hasta Inglaterra.

Por España ha llovido durante la noche por todos las regiones, y durante el día mejora el tiempo, pero quedan todavía pequeños centros que han producido ligeras lluvias por Cataluña y Levante.

Lluvias recogidas en el día de ayer. En Pamplona, 31 mm.; Córdoba, 22; Baeza, 15; Albacete y Pontevedra, 9; Cuenca, 6; Gerona y Segovia, 5; Barcelona, 4,3; San Sebastián y Toledo, 4; Granada, 3; Tarragona, 2; Burgos, Guadalajara, Huesca, Huelva, Palencia, San Fernando y Vitoria, 1; Tortosa y Valencia, 0,9; Coruña, 0,6; Igueldo, 0,5; Albacete, Coruña, Málaga y Orense, 0,4; Logroño y Santander, 0,3; Avila, Sevilla y Tetuán, 0,2; Alicante, inapreciable.

Temperaturas de ayer en España.—Albacete: 14 máxima, 9 mínima; Algeciras, 17 y 12; Alicante, 22 y 13; Almería, 17 y 14; Avila, 10 y 2; Badajoz, 17 y 6; Baeza, 12 y 7; Barcelona, 16 y 13; Bilbao, 10 mínima; Burgos, 11 y 3; Cáceres, 16 y 4; Castellón, 19 y 13; Ciudad Real, 18 y 7; Córdoba, 18 y 10; Coruña, 6 mínima; Cuenca, 14 y 7; Gerona, 16 y 9; Gijón, 16 y 7; Granada, 15 y 10; Guadalajara, 14 y 4; Huelva, 18 y 8; Huesca, 16 y 8; Jaén, 15 y 11; León, 4 mínima; Logroño, 17 y 7; Mahón, 20 y 12; Málaga, 20 y 13; Melilla, 11 mínima; Murcia, 23 y 11; Orense, 16 y 6; Oviedo, 14 y 6; Palencia, 13 y 4; Pamplona, 17,6; Palma Mallorca, 8 mínima; Pontevedra, 15 y 7; Salamanca, 12 máxima; Santander, 15 y 9; Santiago, 13 y 4; San Fernando, 12 mínima; San Sebastián, 15 y 9; Santa Cruz Tenerife, 15 mínima; Segovia, 10 y 3; Sevilla, 20 y 9; Soria, 11 y 3; Tarragona, 17 y 11; Teruel, 15 y 5; Toledo, 15 y 6; Tortosa, 20 y 11; Tetuán, 19 y 13; Valencia, 20 y 13; Valladolid, 13 y 4; Vitoria, 18 y 6; Zamora, 14 y 0; Zaragoza, 17 y 10.

Para hoy

Asociación de Estudiantes de Veterinaria (Embajadores, 70).—6,30 t., don César Ajenjo: "Los pigmentos de la leche".

Asociación Profesional de Estudiantes de Medicina (Facultad de Medicina).—8 n., doctor Sanchís Perpiñá: "Enfermedades de Buerger y Raynaud".

Cuerpo Auxiliar Subalterno del Ejército (Espoz y Mina, 1).—10 n., fiesta en el Metropolitano.

Económica de Amigos del País (Plaza de la Villa, 2).—7 t., don Baldomero Argente: "Conveniencia de que los partidos políticos elaboren programas municipales".

Hermandad de San Cosme y San Damián (Recoletos, 15).—7,30 t., sesión.

Instituto Pedagógico F. A. E. (Claudio Coello, 32).—7 t., don Félix del Olmo: Latín; 7 t., don Daniel García Hughes: Griego; 7,30, don Nicolás Marín Neguerueia: "Escuela psicológica de James".

Lar Gallego (Alcalá, 20).—10,30 n., fiesta familiar.

Renovación Española (Villanueva, 4). 7 t., don Luis Sáinz de los Terreros: "Renovación Española y la Arquitectura".

Unión Católica de Estudios Internacionales (Medinaceli, 6).—7 t., don Luis Legaz Lacambra: "La primacía de lo espiritual en la construcción jurídica internacional".

Universidad Central (San Bernardo, 51).—7 t., M. Barthelemy: "La vida pública en Francia".

Para mañana

Hospital General (Alberto Aguilera, 1).—12 m., sesión clínica.

Otras notas

Junta de Defensa de Madrid.—En su reunión semanal última el Comité de Defensa de Madrid ha acordado: Convocar una reunión para el domingo próximo en la Casa de los Gatos, calle de la Bola, 2, para tratar de varios problemas locales urgentes y recibir les reclamaciones que formulen los asistentes para la sección de Consultas de Acción Municipalista Madrileña. La reunión tendrá lugar a las once de la mañana. Preparar la celebración de un mitin en el Teatro Victoria.

Expresar su satisfacción porque se ha pagado a los maestros los subsidios de casa-habitación e insistir en la campaña iniciada en relación con los problemas tratados en el pasado mitin municipalista. Felicitar a los periódicos que han emprendido campañas locales de carácter específico y ofrecerles la modesta cooperación de la J. D. M.

MEDIAS MOLINUEVO
Las mejores. Caballero de Gracia, 42.

MAROTZ
VESTIDOS-ABRIGOS
Presenta su magnífica colección modelos desde 100 pesetas. — VILLANUEVA, 6.

Pronto llegará el mejor receptor americano RADHION. Envíos provincias.

HACIENDO PATRIA

En el siempre castizo barrio de Chamberí, se prepara un importante acontecimiento: es éste la apertura de una casa de confecciones y novedades para señora, que hemos visitado, quedando admirados de sus existencias y organización, lo que desmiente el conocido tópico de la carestía de la vida. Dos grandes secciones de confecciones, la económica y la de lujo, ambas aisladas y con probadores separados. En la primera, unos irreprochables abrigos sastre, con forros de seda, a 32 ptas., y vestidos de todos los modelos, a 25; en la segunda, verdaderos modelos de París, cuyas copias inmejorables cuestan sólo 75 a 100 pesetas, y un gran surtido de lanas, sedas, fantasías de algodón, sombreros, medias e infinidad de artículos.

Augurándoles un gran éxito, máxime con los regalos que han de hacer con los billetes del tranvía, abandonamos los GRANDES ALMACENES GOUT, que, en la GLORIETA DE BILBAO, 4, abren sus puertas al público, para ofrecerle artículos en condiciones ni igualados.—P. B.

Sindicato autónomo de Periodistas

Hoy se celebrará la elección de directiva de once de la mañana a nueve de la noche

Como ya hemos anunciado, hoy se celebra, en el domicilio de la Asociación de la Prensa, la votación para elegir la Junta directiva que ha de regir el Sindicato Autónomo de Periodistas, cuyos reglamentos han sido aprobados hace días por el ministerio del Trabajo. Se recuerda que la elección empezará a las once en punto de la mañana y que ha de continuar sin interrupción hasta las nueve de la noche. Hay que elegir un presidente, un vicepresidente, un secretario, un vicesecretario, un tesorero, un contador y cinco vocales, más otros tres adheridos que han de formar la Mesa de discusión, incluyendo los catorce nombres en una sola papeleta.

HERIDO GRAVE EN UNA REYERTA ENTRE FASCISTAS Y COMUNISTAS

JAEN, 12.—En el pueblo de Huelma se produjo una colisión entre elementos fascistas y comunistas en un "bar" de la localidad.

En medio de la refriega sonaron unos disparos. A consecuencia de uno de ellos resultó herido de carácter gravísimo el comunista Francisco Carrasco Martínez. También resultó herido de arma blanca el autor de los disparos, Antonio García Rosa, que presenta una herida en la región clavicula. Algunos otros de los que intervinieron en la lucha resultaron igualmente heridos, aunque de menos importancia.

Su crédito comercial

—Y eso te lo digo porque quiero y porque me sale del interior.

—Todo lo que sale ha "estao" en el interior.

—No me corrijas, que te tienes "olvidao" que yo hablo poco, pero mis frases son siempre "dilapidarias".

—Bien, pues no hablemos más.

—Hablaremos, que quiero "diafanizar" el asunto.

—Hablarás. Ya he dicho lo que tenía por conveniente. He dicho.

—No saludes, que nadie te aplaude el remate del discurso, que ha sido un discurso de remate. Tú tienes que explicarme por qué en vez de hacer el marco rectangular, como te encargué, me lo hiciste cuadrangular.

—Pero ¿qué importa?

—Importa 15 pesetas, que no he "cobrao", y dos "pelas" que te di por el trabajo.

—Pero si es lo mismo.

—¿Cómo va a ser lo mismo, ladrón? Por aprovechar el marquito tuve que cortar el retrato por el nudo de la corbata, porque discerní que lo más feo del mismo era la cara de aquel tío con gafas y perilla, y en cuanto que se lo echó a la cara la viuda y lo vió sin cara, se cayó de espaldas, desmayada. Al volver "en ella" se vino hacia mí como una pantera y me dijo: —"Si no me trae usted la cabeza de mi marido, le quito a usted la suya". A lo cual que yo, muy "finodo", voy y la contesto: —"Señora, no se ponga así". Y va la fiera aquella, se "inrita", y empieza a dar gritos "histriónicos". Yo, por mor de calmarla, recurro a mis dotes oratorias y le espeto un discurso como para taquigrafiarlo, que terminé así: —"Y si lo que usted intenta es que yo le traiga una cabeza y la reproducción fotográfica de la de su marido, no se la puedo devolver, ya que mis niños, en su "inconsecuencia", la han "destrozao" jugando al tiro al blanco con cascotes, yo le traigo a usted la de una máquina de coser, de mucho más valor intrínseco que la de su difunto".

—Y, naturalmente, la señora, se indignó.

—¡Y de qué forma! "Trinqué" el marco y salí por "pieses". Aquí tienes el marco y dame las dos pesetas.

—Pero ¿tanto han subido? Si después de la gran guerra te daban un par de millones por "cinquito".

—Y yo te voy a dar un par de millones de golpes "de gratis". Con la faenita que me has hecho he perdido mi crédito comercial.

—Perdona; pero es que no me salía, y cortando, cortando, quedó el marco un poquillo desigual. Y en cuanto a las dos pesetas...

—Acaba, acaba. O me das las dos pesetas o nos matamos en un solar.

Pero no se mataron. Un guardia de Seguridad los denunció por escándalo público.

Muerto por el tren

El joven de doce años Felipe Herranz Díaz, que vivía en la calle de Segovia, 49, fué arrollado por un tren en la línea de circunvalación. Conducido a la Casa de Socorro correspondiente ingresó ya cadáver.

Atropellado por una camioneta

La camioneta 18.289, de la matrícula de Madrid, atropelló y causó lesiones de pronóstico reservado al niño Valentín Alfalla Rey, de cuatro años, domiciliado en la calle de Cristóbal Bordiu, número 44. El conductor del vehículo se dió a la fuga.

Lesionado cuando jugaba

En la Casa de Socorro del distrito de la Latina fué asistido de lesiones de pronóstico reservado, que se produjo cuando jugaba con otros chicos, Carlos Fernández Souza, de once años, domiciliado en la calle de José María Rey, número 5 (Carabanchel).

Robo en una papelería

Don Felipe Crespo, dueño de una papelería sita en la calle Mayor, denunció robo de 200 plumas stilográficas, valoradas en 1.000 pesetas y 600 en metálico.

Robo de alhajas y billetes

Don Vicente Dochao Pedrosa, que vive en la calle de Juanelo, número 15, denunció robo en su domicilio de alhajas, valoradas en 1.000 pesetas y 500 en billetes.

Robo en una perfumería

Inocencio Cortés Hurtado ha denunciado que de una perfumería de su propiedad, sita en la calle del Pacífico, 27, le han sido sustraídas 10.000 pesetas en metálico y géneros cuya valía no podía precisar.

Seis muertos al quemarse un taller de pirotecnia

ALMERIA, 12.—En el pueblo de Pechina se produjo un incendio, seguido de una explosión en un taller de pirotecnia, a consecuencia de la cual han perecido el dueño del taller, José Díaz Fernández, de treinta años de edad; su esposa, Encarnación Mira García, de veintisiete; los hijos de ambos Juan y Francisco, de tres años y once meses, respectivamente, y los operarios Antonio Ferrer Abad, de treinta y tres años, y Rosa Cazorla, de treinta y siete.

La explosión fué de una intensidad enorme, hasta el extremo de que el cadáver de Antonio Ferrer fué recogido a una distancia de 100 metros del taller. Todos los cadáveres presentan horrorosas mutilaciones y algunos quedaron en esqueleto por la carbonización.

EL DEBATE PRECIOS DE SUSCRIPCION
Madrid..... 2,50 pesetas al mes
Provincias 9 pesetas trimestre
PAGO ADELANTADO
FRANQUEO CONCERTADO

Los preparativos para el Congreso de la JAP

Ya ha comenzado la venta de las tarjetas de congresistas, y en la semana próxima los billetes para los trenes especiales. Después de la misa de El Escorial habrá un homenaje a los mártires. Continúan anunciando de provincias el envío de grandes contingentes de jóvenes. Un numeroso grupo de marinos de Vigo

SUSCRIPCIONES EN VARIOS PUEBLOS DE MURCIA PARA LOS OBREROS QUE DESEAN VENIR

Nota de la J. A. P.:

«Funciona en la J. A. P. una Secretaría para la organización del Congreso con una Secretaría general, y las siguientes secciones: Hospedaje, trenes especiales y billetes, autobuses, estadística, servicio de orden, deportes y concursos especiales, propaganda de Prensa y servicios especiales.

La Comisión organizadora actúa constantemente, y en las últimas horas de la tarde, el movimiento en Acción Popular es inusitado.

Se reúnen los socios de los diferentes distritos de Madrid, a los que exponen los directivos las instrucciones para la celebración del acto.

Desde hoy se entregarán las tarjetas de congresistas a todos los jóvenes, de edad o de espíritu, que quieran intervenir en el acto. Dicha tarjeta da derecho a entrar en los lugares donde se celebren los actos y la gran manifestación cívica. Las tarjetas se entregan a los socios de la J. A. P. en Secretaría, y los de A. P. en los distritos. Las personas que no pertenezcan a Acción Popular y quieran asistir al Congreso, deben ser presentadas por un socio responsable.

Las sesiones del Congreso

Durante los días 20 y 21, el Congreso de la J. A. P. se celebrará en el salón de actos de la nueva casa de A. P., el cual permite acomodar a miles de personas. Todas las provincias y organizaciones envían delegados para tomar parte en la discusión. Están ya redactadas las 24 ponencias, que han pasado a estudio de todas las organizaciones de provincias. Ha habido algunas modificaciones en la lista de ponentes. La tercera, «Juventud, Fe, Arrojo, Voluntad, Espíritu joven en la política nueva», la ha redactado don Antonio Cañete. La séptima, «Libertad de enseñanza. Los hijos no son del Estado», por don José María de Alarcón. La octava, «El amor de la Religión, base del amor a España», la Juventud de A. P. Navarra, y la novena, «Especialización. Más preparación y menos discursos», don Carlos Inza.

En la próxima semana comenzará a venderse los billetes para los varios trenes especiales que se han organizado en Madrid; condición indispensable para adquirirlos, es presentar la tarjeta de congresista.

Se ha repartido a todas las organizaciones la música del himno del Congreso de la J. A. P., que será cantado por todos los congresistas en El Escorial. Dentro de breves días estará impreso el disco, el cual será interpretado por Unión Radio los días 19 y 20, en la audición de la noche, para conocimiento de los jóvenes todos de provincias que asistan al Congreso.

Se prepararán varias bandas de música, además de las que vengan de algunos centros de A. P., que interpretarán el himno y diferentes marchas durante la manifestación cívica.

En El Escorial. Recuerdo a los mártires

Toda la actividad de la Comisión organizadora está concentrada en el estudio del acto de El Escorial. Se han dibujado planos detallados que se envían a cada organización, en los que se marca el lugar que han de ocupar en el acto y el lugar de la comida, así como el referente al estacionamiento de coches, recorrido de la manifestación cívica, etc., etc.

Una magnífica instalación de altavoces dará en cada momento las órdenes precisas. La masa de decenas de jóvenes estarán en todo momento obedientes a las órdenes del dirigente del acto, situado ante el micrófono en lugar preeminente. Se prepara un gran estrado y diferentes banderas y gallardetes de gran tamaño con los escudos regionales y tradicionales. Tendrán un lugar preferente los diputados de la minoría popular agraria, las personas representativas de A. P. así cómo los invitados especiales.

Después de la misa se leerá a todas las juventudes, formadas por regiones, en la Lonja Grande de El Escorial, los nombres de todos los mártires de A. P., que siempre han de ser recordados en todas las Asambleas que Acción Popular celebre, respondiendo al lema de la Juventud: "Ante los mártires del ideal: Presente y adelante."

Los discursos y la manifestación

Después serán leídos y aclamados los 19 puntos de la J. A. P. Por último dirigirá la palabra don José María Valiente, presidente de la J. A. P., y el jefe supremo de A. P., don José María Gil Robles.

Por orden de regiones y precedidos de las banderas y estandartes de cada una, desfilarán civilmente todas las juventudes ante el señor Gil Robles. Se espera que se reunirán un millar de banderas acompañadas de los típicos elementos representativos del folklore local, gaitas, parejas de baile, etc.

Fiestas populares y deportivas

En el monte de la Herrería se congregarán a continuación todos los asistentes agrupados por regiones para tomar una comida de campaña en frío. El señor Gil Robles dará el ejemplo comiendo entre los jóvenes.

En un lugar preparado al efecto se celebrarán las fiestas populares, con intervención de elementos de las diversas regiones, concursos de baile, orfeones, bandas y demás notas típicas. A continuación se jugarán algunos partidos de foot-ball de tiempo reducido y se celebrarán concursos de lanzamientos de discos, jabalina, pesos, saltos y carreras de 100 y 500 metros y de relevos.

Antes del anochecer, todos los excursionistas saldrán de El Escorial en trenes especiales y autobuses."

La Juventud Femenina

La Juventud Femenina de Acción Popular nos remite la siguiente nota:

"Se organiza un servicio de autobuses para asistir al grandioso acto de El Escorial que ha de celebrarse el día 22 del corriente.

Las inscripciones para reservar plaza pueden hacerse en la Sección Femenina de esta entidad hasta el jueves 19, en que termina el plazo de inscripción.

¡Jóvenes todas de Acción Popular, acudid al acto de El Escorial para testimoniar vuestra adhesión a nuestro presidente, don José María Gil Robles!"

Propaganda por la provincia de Madrid

Recibimos la siguiente nota:

"Han visitado los pueblos de Alcalá de Henares, Pezuela de las Torres, Anchuelo, Santorcaz, Los Santos, etcétera, los señores Esparza, diputado a Cortes por la provincia, y don José Delgado, presidente de A. P. de la provincia de Madrid. Volvieron muy satisfechos del entusiasmo que reina en dichos pueblos. Por el distrito de Chinchón estuvo el señor Fernández Heredia, acompañado de varios directivos de la J. A. P.

Se sabe ya que de Morata saldrán numerosos camiones llenos de jóvenes; de otros pueblos, como Colmenar de Oreja, Chinchón, Villaconejos, Brea y Carabaña, también saldrán expediciones.

El miércoles recorrieron el distrito de San Martín de Valdeiglesias los señores Cortes (don Francisco), Martín Arregui y Sanz. Fueron recibidos por los elementos jóvenes de dichos pueblos; ofrecieron su asistencia a El Escorial con banderas y estandartes unos 600 muchachos del distrito.

Por la noche asistieron al acto de constitución definitiva de la Juventud de A. P. de Aranjuez; quedó constituída dicha Junta en la siguiente forma: presidente, don Fernando Arana; vicepresidente, don Antonio María de Iraola; secretario, don Eduardo Riestra; vicesecretario, don José María Marañón; tesorero, don Carlos Moraleda; vocales, don Mauro Julián, don Baltasar Galobardes, don Luis Arias, don Angel García Reyes y don Agustín Fernández. Hicieron uso de la palabra los propagandistas madrileños don Francisco Cortés Rozada y don Luis Sanz, quienes explicaron la significación del Congreso de Juventudes y el hondo sentido social y agrario que tiene desde su fundación Acción Popular y la Juventud. Fueron muy aplaudidos por los muchos jóvenes que llenaban el salón. En esta población se está organizando un tren especial.

También en los distritos de El Escorial y Colmenar Viejo fueron, visitados, durante los días de esta semana, todos los pueblos, de los cuales saldrán nutridas representaciones para el mencionado acto."

En otras provincias

MURCIA, 12.—La campaña de propaganda del Congreso de Juventud de Acción Popular prosigue por toda la provincia. En Mula los propagandistas fueron recibidos entusiásticamente. Quedó abierta una suscripción para costear el viaje a algunos obreros que han mostrado deseos de asistir.

El pueblo de Bullas ha prometido también enviar una nutrida representación.

En Cehegín los propagandistas tuvieron que dirigir la palabra para acceder a los requerimientos de los numerosos elementos que les esperaban. Don Antonio Guirao, secretario de la J. A. P. glosó los 19 puntos del programa de la Juventud. El presidente de la JAP y diputado popular agrario, señor Reverte, señaló la conveniencia de que de todos los pueblos de la provincia acudan representaciones al Congreso para recoger orientaciones plausibles.

En este pueblo se abrió también una suscripción para sufragar los gastos de viaje de los que asistan al Congreso.

Los propagandistas estuvieron también en los pueblos de Caravaca y Moratalla, en los cuales fueron igualmente recibidos por muchas Comisiones. Al igual que en pueblos anteriores, se abrió en éstos una suscripción.

Se espera que Murcia envíe un respetable contingente de jóvenes.

* * *

AVILA, 12.—La Juventud de Acción Popular está dedicada actualmente a los trabajos de preparación para asistir al acto de El Escorial, al que seguramente asistirán unos 300 jóvenes. La bandera que llevarán los excursionistas, bordada por las afiliadas a la sección femenina de la Juventud, será bendecida en una función solemne, que al efecto se celebrará. El periódico de la Juventud prepara un número extraordinario para el día 22, que constará de más de 20 páginas.

* * *

CACERES, 12.—Ha quedado constituída en Trujillo la Juventud de Acción Popular, en medio del mayor entusiasmo.

Se ha celebrado una reunión para ultimar los preparativos del viaje a El Escorial, para asistir al Congreso de las Juventudes de A. P. con una representación numerosísima.

La Junta directiva ha quedado integrada por los jóvenes siguientes: Presidente, don Manuel Alvarez; vicepresidente, don Juan Sanz; secretario, don Pedro Carrera; vicesecretario, don José Muriel, y vocales, don Antonio Vivas, don Atilano Castuera y don Juan Cabanillas.

* * *

VIGO, 12.—Reina un gran entusiasmo entre las Juventudes de A. P. para asistir al Congreso. Vendrán los más afamados gaiteros de la localidad y un numeroso núcleo de marineros con sus típicos trajes

* * *

LOGROÑO, 12.—Existe un gran entusiasmo para el Congreso de Juventudes de A. P. Es seguro concurran al mismo más de un millar de jóvenes de esta capital y pueblos importantes.

* * *

GIJON, 12.—La Juventud de Acción Popular, que a causa del estado de alarma no pudo constituirse legalmente, lo ha hecho ahora, y se propone enviar una nutrida representación a El Escorial. Varias afiliadas de la sección femenina bordan una magnífica bandera, que se estrenará en ese día. La representación que acudirá a El Escorial será numerosísima, a juzgar por el entusiasmo que existe.

* * *

ORENSE, 12.—Se ha constituído la Juventud de Acción Popular, que ha elegido la directiva siguiente:

Presidente, José Pérez Avila, abogado; vicepresidente, Constantino Añel Lafuente, licenciado en Ciencias; secretario, Antonio Miranda; tesorero, Darío Losada; vocales, Alejandro Guzmán Rodríguez; vocales, Jaime Casas Blanco, Wifredo Vargas Iñiesto y Julio Lage Cid.

Otros actos de Acción Popular

Organizado por el Centro de Acción Popular de Cuatro Caminos, tuvo ayer lugar la anunciada conferencia, a cargo de don José García-Nieto, de la Escuela Superior de Arquitectura, con el título «La madera, el hierro y el hormigón en la construcción».

El orador, después de hacer un bosquejo histórico del empleo de estos materiales, habló de las diversas ventajas e inconvenientes que cada uno de los sistemas presenta, y llegó a la conclusión, de que ninguno de ellos debe ser aplicado indistintamente, sino que en cada caso se requerirá el empleo de un determinado sistema constructivo.

El orador fué muy aplaudido.

Festival deportivo en Carabanchel

Nota de la Juventud de Acción Popular:

«Se recuerda a todos los socios de la J. A. P., que el festival deportivo anunciado, se celebrará el próximo domingo, día 15, en el aerodromo de Loring (Carabanchel Alto). Comenzará a las nueve de la mañana con un partido de «foot-ball», verificándose a continuación diversas pruebas de atletismo, para las que se han inscripto gran cantidad de socios. El tranvía 24-A, que sale de la plaza Mayor, conduce cerca del aerodromo. Para más detalles, en la Secretaría de la J. A. P.

Nuevos locales de A. P. de Martos

MARTOS, 12. — Con extraordinaria concurrencia y no menos entusiasmo, se ha celebrado el acto de bendecir el nuevo domicilio social de Acción Popular. Hablaron los señores don Cándido Escobedo, don Juan Posada, don Antonio Pareja, don Luis Camacho y don Manuel Carrasco. Hizo el resúmen de los discursos el presidente del partido local, don Manuel Pérez Camacho, el cual, así como los demás oradores, fué muy ovacionado.

D. Luis Basagoiti, muerto en un accidente

Al salir de un ascensor fué aprisionado por éste contra el rellano de la escalera

Víctima de un desgraciado accidente falleció ayer, a los treinta y ocho años de edad, don Luis Basagoiti Ruiz. El señor Basagoiti se dirigió ayer, como tenía por costumbre, a visitar a su madre, domiciliada en la casa número 9 de la calle de Antonio Maura, y para subir al piso utilizó el ascensor, que funcionó normalmente hasta que, sin que aun se conozcan las causas, comenzó a descender. Su ocupante, al intentar salir, resultó cogido entre la parte superior del ascensor y el rellano de la escalera, de tal forma que fueron inútiles los trabajos que hicieron para extraerle algunos vecinos y el portero, que acudieron a las voces de auxilio de la víctima. En vista de ello fueron avisados los bomberos, quienes trataron de levantar el ascensor, y como tampoco pudieron conseguirlo, se vieron obligados a destrozarle a martillazos y pudieron extraer, al fin, con vida al señor Basagoiti; pero las lesiones por éste recibidas eran de tal gravedad que falleció antes de llegar a la Casa de Socorro, a donde fué llevado en un automóvil.

El muerto, que pertenecía a una distinguida familia vasca, era hijo del que fué presidente del Consejo de Administración del Banco Hispano Americano, don Antonio, y estaba casado con doña Isabel Noriega de la Borbolla, de quien tenía ocho hijos. Hoy, a las once de la mañana, se celebrará un funeral por el eterno descanso de su alma en la parroquia de San Jerónimo, donde se despedirá el duelo, pues el cadáver será conducido a Algorta para ser inhumado.

Reciba la familia del señor Basagoiti nuestro sincero pésame por la tremenda desgracia.

BIBLIOGRAFIA
NUEVAS PUBLICACIONES "LABOR"
Aparecidas durante el primer trimestre 1934
Las hormonas del ovario y del lóbulo anterior de la hipófisis, por B. Zondek. 391 págs. y 123 figs. 38.—
Tratado de Diagnóstico quirúrgico, por F. de Quervain. 788 páginas y 839 grabados (2.ª edición considerablemente aumentada). 50.—
El cuadro hemático y su valor en la clínica, por V. Schilling. 364 páginas, 48 grabados y 300 hemogramas. (2.ª edi.) ..... 30.—
Exodoncia, por A. Berger. 347 páginas y 269 figuras ..... 23.—
Tratamiento odontológico de la infancia, por M. E. Jordon. 188 páginas y 158 figuras ..... 15.—
La prótesis dental en porcelana, por A. L. Le Gro. 350 páginas y 333 ilustraciones ..... 25.—
Cristalografía, por A. K. Boldyrev. 432 páginas y 356 figuras. 27.—
La moderna construcción de carreteras, por H. Hentrich. 572 páginas y 407 ilustraciones ..... 42.—
Mecánica para Ingenieros, por A. Morley. 311 págs. y 199 figs..... 20.—
Movimientos de tierras, galerías y túneles, por A. Birk. 219 páginas y 108 figuras ..... 8.—
Teoría general del Estado, por H. Kelsen. 520 páginas ..... 30.—
Organización y administración de empresas industriales, por E. D. Jones. 784 páginas. (2.ª edi.)... 24.—
Orientación profesional, por A. Chleusebairgue. 214 páginas y 60 figuras ..... 5.—
Europa medieval, por H. Davis. 210 páginas y 24 láms. (2.ª edi.) 5.—
La Escuela, por J. J. Findlay. 206 páginas y 16 láminas. (2.ª edi.). 5.—
Historia de la Música, por H. Riemann. 480 págs., 77 figuras y numerosos ejemplos. (2.ª edi.)... 9,50
Pida usted folleto explicativo.
En venta en todas las librerías y en
Editorial LABOR, S. A.
BARCELONA: Provenza, 84
MADRID: Plaza Independencia, 4

AGUAS MINERALES
de todas clases.—Servicio a domicilio
CRUZ, 30.—TELEFONO 13279.

MECANOGRAFAS
Marina, inmediata oposición. ACADEMIA FERNANDEZ SARAS. Carretas, 4.

LO QUE DICE LA PRENSA DE MADRID

(Jueves 12 de abril de 1934)

"A B C" aplaude las declaraciones hechas ante el Parlamento por el ministro de Justicia. "No podemos por menos de otorgarle nuestro aplauso, primero por el valor cívico que supone el declarar en el Parlamento cómo el hecho de Jaca fué esencial y jurídicamente tan criminoso como el de Madrid y Sevilla."

"El Sol" continúa su comentario al tema de los socialistas y la política internacional, y alude también al debate comercial que inició el señor Badía.

"La Libertad" dedica su primer editorial al aniversario de la República. "En España hay ahora veinte veces más republicanos que entonces. Y no se puede seriamente decir que lo sea mejor el más viejo ni el más agitador. Todos los republicanos en cuanto confiesan el régimen y lo apoyan y están dispuestos al sacrificio por él son igualmente estimables. Y lo es más el que denota preocupación por el porvenir que el que se envanece por un pasado que a veces no significa nada."

"El Liberal" se refiere también a "la fecha gloriosa". "Los Ayuntamientos —dice—proclamaron la República y los republicanos se olvidaron de los Ayuntamientos".

Se ocupa, ¿cómo no?, de la amnistía, y censura el proyecto que se discute, rompiendo una lanza por los anarcosindicalistas. Para que la primera plana sea completa, un artículo del ex diputado estructurador y posibilitador don Marcelino Domingo, negando el Poder a las derechas en nombre de la democracia, que dejó sin acta siquiera a él y a los suyos.

"El Socialista" rebosa editoriales por los cuatro costados. El más llamativo es el de la sesión parlamentaria de ayer. Un nuevo rasgamiento solemne de las vestiduras por lo que dijo el ministro de Justicia. Hay uno para nosotros, tan delicado y fino como siempre, porque nos hemos atrevido a criticar la retirada de los socialistas de la Junta permanente de Estado. Los demás no valen la pena.

* * *

"La Nación", comentando las declaraciones del señor Alba acerca de la posibilidad de que no esté aprobada la amnistía el 14 de abril, dice que rehusa discutir los fundamentos en que pueda apoyarse el augurio del presidente de las Cortes. "¿Que la amnistía no se aprueba pasado mañana? El señor Alba sabrá por qué. Lo que nosotros decimos es que ha habido tiempo; que ha podido aprobarse, y que se podrá aprobar todavía en la fecha que se ha señalado". Hace notar en otra parte que **"El Socialista"** encarece la necesidad de intensificar la lucha práctica para la conquista del Poder al recomendar los trabajadores que adquieran el libro editado por la Casa del Pueblo con los discursos del señor Largo Caballero, y comenta: "En un país que tuviera un sentido de conservación más vivo, fundándose en razones bien destacadas por la realidad, los socialistas serían colocados fuera de la ley".

"Luz", que pregunta si el Gobierno se ha solidarizado con el señor Alvarez Valdés, pide la dimisión de éste por el discurso que pronunció anteayer en la Cámara contestándole al señor Prieto. "Estamos ante un caso evidente de "aurora boreal". La dimisión del señor Alvarez Valdés, que ha podido ser ministro gracias a la revolución que en diciembre de 1930 acaudilló el señor Alcalá Zamora, debía haber sido fulminante. Creíamos que esta mañana nos la hubiera notificado la "Gaceta". No ha sido así. Tanto peor para la República".

A **"La Voz"** no le bastan las explicaciones dadas por el Gobierno sobre la ocupación de Ifni, pregunta por qué hemos ido y afirma que el pueblo español "ha dado suficientes pruebas de ser un pueblo adulto, con los nervios bien templados, para que no se le haga ahora la injuria de volverlo a someter a tutela". E insistiendo, añade: "Le interesa mucho al pueblo español saber la verdad; pero al caso le interese más al Gobierno y al régimen decirla. A la postre, el pueblo sabrá la verdad y los engaños, que no pueden permanecer eternamente ocultos, dan siempre muy agrios frutos para los pretendidos engañadores".

"Informaciones" juzga inexplicable la demora en la aprobación del proyecto de amnistía, entiende que "la innoble conducta del partido socialista debería haber sido ya motivo para que el proyecto se diera por suficientemente discutido, y mediante la aplicación de los medios reglamentarios, aprobado", y dice que ante la obstrucción socialista huelgan las componendas y que "lo que hay que hacer es votarlo e imponerlo legalmente". En otro lugar insiste en que la escisión del partido socialista es un hecho consumado, aunque no haya obtenido consagración oficial y pone de relieve la conducta del señor Largo Caballero difiriendo un día y otro la reunión del Congreso extraordinario de la U. G. T. "que a los verdaderos obreros, desprovistos de odio y que no necesiten de la protección de la Guardia civil, convendría convocar con urgencia".

"El Siglo Futuro" resume así su posición: "Amnistía para los españoles generosos que, por salvar a la Patria la ofrendaron la vida, la libertad y la tranquilidad de sus hogares; residencia y castigo para los que, contra la voluntad de los españoles, detentaron el Poder y usaron de su fuerza contra los patriotas que supieron dar el pecho y la cara".

"La Tierra" dice que el señor Martínez Barrio ha confirmado la autenticidad de la lista de diputados martinezbarristas que publicó en su número de anteayer.

"Diario Universal" denuncia la conducta de los emboscados izquierdistas que se niegan a dimitir, y escribe: "Sería execrable

La expectación por el partido Athlétic-Madrid

Ya no hay billetes. Hoy se disputará en Canto Blanco la Copa Castilla. Ante el próximo partido de "rugby" Madrid-Lisboa

EL "RECORD" MUNDIAL DE ALTURA EN AVION

Football

El partido Athlétic-Madrid

BILBAO, 12.—Hoy ha tenido entrenamiento el Athlétic de Bilbao, pero sólo de cultura física. El único que no se entrenó fué Iraragorri, a quien se le ha concedido descanso. Su lesión de la ingle ha desaparecido y podrá jugar el domingo. El equipo del Athlétic será el mismo que jugó en Madrid, menos Pichi, que será sustituído por Gerardo. Hoy se abrirán las taquillas a las seis y media de la tarde, y ya desde anoche, a las nueve, hay cola de público a las puertas del Club.

* * *

BILBAO, 12.—En pocas horas se han agotado las localidades del partido Athlétic-Madrid.

Arbitros para el domingo

Para dirigir los partidos de pasado mañana, han sido designados los siguientes árbitros:

Athlétic-Madrid, señor Vilalta.
Español-Oviedo, señor Escartín.
Betis-Barcelona, señor Canga Argüelles.
Valencia-Hércules, señor Casterlenas.

Tercera División

Valladolid-Gimnástico, señor Usandizaga (para mañana).
Elche-Baracaldo, señor Sanchiz.
Logroño-Zaragoza, señor Vallana.

Campeonato «amateur»

Rácing de Sama-Eiriña, señor Hernández Areces.
Unión de Irún-Vasconia, señor Dere.
Ferroviaria-Onuba, señor Soliva.
Europa-Olimpic de Játiva, señor Rivera.

La Copa Murcia

MURCIA, 12.—Se está organizando en esta capital un torneo de fútbol denominado "Copa de Murcia", con el fin de fomentar este deporte y formar jugadores locales. En esta competición tomarán parte 38 equipos infantiles. El torneo se celebrará en siete grupos y los partidos se jugarán en el campo de Zarandona, cedido por el Imperial.

Tiro de pichón

Copa Castilla

Hoy, a las doce y media en punto, comenzará a disputarse en Canto Blanco la Copa Castilla, dotada con 25.000 pesetas.

A 12 pichones, dos ceros, serie.

La temporada de San Sebastián

SAN SEBASTIAN, 11.—Ya está ultimado el programa de la Sociedad de Tiro de Pichón para la próxima temporada de verano, con un total de premios que asciende a 240.000 pesetas, sin contar numerosos y valiosos trofeos. Las pruebas se disputarán como sigue:

16 de agosto: Gran Premio de España.
Día 17: Gran Premio de Guipúzcoa.
Día 18: Campeonato internacional.
Día 20: Gran Premio Euskal Erria.
Día 21: Premio del Ayuntamiento.
Día 22: Premio de Gulamendi.
Día 23: Premio de la Diputación.
Día 24: Gran Premio de San Sebastián.
Día 25: Gran Premio de Europa.
Día 27: Gran Premio del País Vasco.
Día 28: Campeonato de Guipúzcoa.
Día 29: Gran Premio de Cantabria.

Rugby

El partido Madrid-Lisboa

Se puede dar por terminada la labor de los seleccionadores señores Hermosa y San Miguel, después del partido de acoplamiento que se celebró en el campo de Torrijos. A pesar del mal tiempo, posibles y probables han dado muestra de su valor y estamos seguros de que los jugadores de Castilla están preparadísimos.

De los encuentros que disputó Castilla hasta la fecha, el que se celebrará el próximo domingo será el más emocionante por el equilibrio de las fuerzas de los dos quinces, pudiéndose pronosticar la primera victoria de los jugadores madrileños.

En mayo de 1932 la selección de Madrid jugó contra el PUC, de París, en Madrid. El partido terminó por 16-8 a favor de los franceses.

En mayo de 1933, los castellanos se desplazaron a Biarritz para jugar contra uno de los mejores equipos de la vecina República: el de Biarritz Olympique, finalista del Campeonato de Francia. A pesar de la gran superioridad de dicho equipo, nuestros jugadores obtuvieron un resultado halagüeño de 40-22, siendo estos 22 puntos el mayor tanteo que haya sufrido el Biarritz Olympique durante el año 1933.

El mes pasado la selección de Madrid jugó en Portugal contra la selección de Lisboa, sucumbiendo por la mínima diferencia de 6-5.

Se trata, pues, de una revancha que, en nuestro campo y delante de nuestro público, será favorable a nuestros colores, en justa recompensa de los continuos esfuerzos de los directivos de la Federación Castellana de Rugby.

Aviación

"Record" mundial de altura

(De nuestro corresponsal)

ROMA, 12.—En el aeropuerto de Monte Celio y debidamente controlado, el aviador italiano Renato Donati ha batido el "record" mundial de altitud, subiendo a 14.500 metros con un biplano "Caproni 114", superando en cerca de 900 metros el "record" que poseía el francés Lemoine, que era de 13.661 metros. El piloto ha encontrado en aquellas altitudes bajísimas temperaturas, que llegaron hasta los 56 grados bajo cero.—Daffina.

Concurso de esquís

El equipo del Alpino a Granada

Ha salido para Granada el equipo del C. A. E. que participará en los concursos organizados con motivo de la VIII Semana Deportiva Sierra Nevada. Dicho equipo está ocmpuesto por los señores Arche, Barra, Jiménez y Moreno.

Acompañando al equipo, y con representación del C. A. E., ha marchado el secretario, don Sócrates Quintana.

Ajedrez

El campeonato del mundo

VILLINGEN, 12. — Hoy se ha celebrado la continuación del partido Alekhine-Bogoljubow, que se interrumpió ayer miércoles, correspondiente al cuarto "match".

Su resultado ha causado una sorpresa. Bogoljubow llevó casi siempre una inmejorable posición, sobre todo en el momento de la suspensión. Hacia el final el campeón tuvo un momento de inspiración y ganó la partida.

Se hicieron 61 jugadas y el "match" duró en total ocho horas y media.

* * *

La quinta partida se jugará mañana.

Pugilato

Gironés vence a Torres

BARCELONA, 11.—Esta noche, en el teatro Olympia, con un lleno completo, se celebró una velada de boxeo con los siguientes resultados:

A 6 "rounds" **Martín** vence por "k. o", en el segundo asalto, a Colaveo.

A 8 "rounds", **Ariandis** vence por puntos a Max Brown.

A 10 "rounds", pesos gallos, **Carlos Flix** vence por puntos a Safont.

A 10 "rounds", **Vitriá**, en un gran combate, vence por puntos a Arias.

El último combate fué entre **Gironés** y **Javier Torres**. Venció Gironés por escaso número de puntos.

El equipo polaco

VARSOVIA, 11.—La Federación polaca de Boxeo ha designado ya el equipo polaco que participará en los campeonatos mundiales que han de celebrarse en Budapest.

Forman este equipo los púgiles Rotolc, Rogalaki, Sipinaki, Kajnar, Seweryniak, Majchrzycki, Antozak y Pilak.

Pelota vasca

Campeonatos castellanos

Partidos para el domingo en el Jai-Alai:

A las diez de la mañana

Pala, segunda categoría. — Arroyo-Hurtado de Mendoza (Hogar Vasco) contra Gargoco-Abásolo (Hogar Vasco).

A mano (campeonato).—Betamendia-Aguirrezabalaga (Hogar Vasco) contra Salva-Burgalés (Imperio F. C.).

A mano (amistoso).—Vallano-Sacristán "Maloney" contra Polo-Bascoechea.

Pala, primera categoría. — Goizueta-Castillo (Imperio F. C.) contra Urniza-Aguirre (Madrid F. C.).

Encarnación R. Arias
Casa especializada en equipos de novia.
Precios baratísimos.
PI Y MARGALL, 8.

CAFES DEL BRASIL
POR TODA ESPAÑA
EXIGID
los cafés del Brasil
Son
los más finos y aromáticos
CASAS BRASIL
PELAYO Bracafé CARIOCA

3 PESETAS
Cintas GOLF para toda clase de máquinas de escribir; son las mismas de 5 pesetas, que las vendemos a 3 para darlas a conocer. Tampones para máquina YOST, a 12 pesetas. Papel carbón marca GOLF buena calidad, a 7 pesetas la caja de 100 hojas.
Todo se remite por correo, a reembolso, franco de portes.
1.000 máquinas
para escribir, de todas las marcas nuevas y de ocasión, al contado, plazos y alquiler. Lo sabe todo el mundo: vendemos muchas máquinas, porque tenemos mucho donde elegir y las damos muy baratas. Máquinas de ocasión, buenas, a 300 pesetas. Máquinas nuevas, varias marcas, a 500, 600 y 700 pesetas. Además, a nuestros clientes, en todo tiempo, les cambiamos su máquina por otra o se la volvemos a comprar, si así lo desean.
Grandes talleres para la reparación de toda clase de máquinas de escribir.
ENRIQUE LOPEZ
PUERTA DEL SOL, 6. MADRID

TELEGRAFOS 100 plazas, 4.000 ptas. Preparación por Calderón, Leal, Moreno, Castillo y Antolínez. Academia Especial de Preparaciones, Esparteros, 12 y 14.

MUEBLES Y CAMAS
Máxima calidad. Precio ínfimo. — PLAZA DE SANTA ANA, 1.

AL 6 POR 100 ANUAL
pueden conseguirse, actualmente, del Banco Hipotecario préstamos sobre fincas rústicas y urbanas; para la reforma de casas antiguas que mejoren sus rentas; para comprar fincas y partes indivisas de ellas cuando se disponga de la mitad del valor de ellas, y para pagar hipotecas de vencimientos inmediatos.
Tramitación rápida y muy reservada el Agente para préstamos del Banco Hipotecario de España.
M. SORIANO SANCHEZ.—ALCALA, 159.—MADRID. TELEFONO 51769.

NAVARRO
VALVERDE, 5. MADRID muebles y decoración

AFICIONADOS A LA FOTOGRAFIA
El Archivo Ibérico de Arte, "A. I. D. A.", Arenal, 9, celebra la semana dedicada a los productos KODAK.
¿Quiere usted que le salgan gratis sus trabajos fotográficos en el presente mes? Lo conseguirá comprando en A. I. D. A. un aparato de la marca KODAK, de su extensa variedad de precios y modelos—a plazos o al contado—..., y, además, TAMBIEN SE LE REGALARA por cada rollo que utilice UNA AMPLIACION 13 × 18 de su cliché preferido.
Esta es la ocasión para que compre usted una máquina fotográfica en las mejores condiciones de precio y calidad, para debutar como aficionado a la fotografía, sin costarle dinero el ensayo.
"A. I. D. A.", establecimiento fotográfico especializado en documentación de ARTE, HISTORIA y TURISMO para ediciones, proyección y estereoscopia.
A. I. D. A. — Arenal, 9. — MADRID.

Exija
LA BUJIA DE LOS CAMPEONES NUNCA FALLA
CHAMPION
CONCESIONARIO PARA ESPAÑA: FRANCISCO FLORES ESPINARDO (MURCIA)
ALAI

Vinos tintos
de los herederos del
Marqués de Riscal
ELCIEGO (Alava)
ESPAÑA
MARCA CONCEDIDA
[illegible] el administrador, don Jorge Dubos, por Gualoro.
ELCIEGO (Alava).

Primera corrida de abono

LOS TOREROS ACUATICOS

Por suspenderse el último domingo se juega en jueves la primera corrida del abono, y sobre la plaza siguen amenazando la fiesta unas nubes cargadas de agua.

No nos extraña. Ya el año pasado, con Chicuelo y Cagancho en el redondel, celebróse otra corrida de abono, bajo una tempestad de granizo. Nadie habrá olvidado la tal corrida, que fué triunfal, por cierto, para ambos maestros sevillanos.

En esta primera de la serie de 1934, Chicuelo, Cagancho y el Estudiante salen al anillo a despachar media docena de toros del campo de Utrera con divisa de don Esteban González.

Ni que decir tiene que la ilusión, compañera inseparable de los aficionados, nos tiene esperanzados en el tendido, pensando en que puedan repetirse los bellísimos quites chicuelinos y los floridos muletazos caganchescos de aquella tarde tan acuática como la semana, o más bien, la quincena húmeda que estamos disfrutando.

Soñemos, pues, con las probables florituras antes de que salga el toro.., ya que en todo el escalafón taurómaco no existen dos espadas tan inseguros como Manolo y Joaquín, que lo mismo pueden parar en la cárcel, tras su trabajo en el ruedo, que en las altas cimas de la victoria crepitante.

* * *

Datos para la historia. El primer bicho de la colección, el que abre el abono madrileño, se llama "Aguilucho", es negro zaino y tiene el número 14 en el registro de la ganadería. Se trata de un buen mozo, con arrobas y pitones, al que saluda Chicuelo con unos lance algo movido. En cambio, tras la primera vara, ejecuta el de Sevilla un quite magnífico, de colocación.

La res, que hace una decorosa pelea con los montados, achucha un poquito, por lo que los matadores bailan bastante con la capa; en el tercio, nada lucido.

En este plan, Chicuelo trastea por la cara con la muleta en la diestra, aliñando sin dominar al toro y sin intentarlo siquiera. Entre Rosarito y Rubichi le cuadran el bicho dos veces y otras tantas entra a matar Manolo con alivio. Hay un intento de descabello fallido y dobladura final.

El segundo de la tarde, algo más escurrido de carnes, sale también armado como el otro.

Quizá por eso lancea despegado al saludar al enemigo por verónicas de lo más vulgarcito.

Tampoco hace nada en el primer quite, contrastando con el Estudiante, que se ajusta al toro enormemente. Pero esto resulta pálido ante lo que hace Chicuelo: tres lances estatuarios, dos chicuelinas y un recorte, rodilla en tierra, que son un portento de gracia, de estilo y de serenidad torera.

Tarde quiere Cagancho reponerse en el último quite, que instrumenta movido, como hace luego con la muleta, que juega despegado, y con adornos fuera de cacho. Tampoco con el estoque luce su estilo del año pasado, y vemos cinco pinchazos, alargando la manita y una pescuecera lamentable.

Sigue la buena presentación en el tercero, y, por consiguiente, siguen en general el baile en la torería. Del resumen de la quimera de garrochas, bastante buena, apenas podemos apuntar un par de capotazos ceñidos del Estudiante.

Pero a la hora de la verdad, podemos apuntar mucho más.

Unos derechazos, barriendo los lomos. Un natural bueno, otro mucho mejor, aguantando de firme, y otro tercero, corriendo la mano suave para echarse el toro fuera con un pase alto ceñidísimo. Continúa la faena con la diestra, con floridos adornos, entre apiausos entusiastas, y se acaba la cosa con una estocada baja, atacando valiente. Ovación, vuelta y petición de oreja, que no concede "usía" por la mala colocación del estoque.

El cuarto, cárdeno, lucero, es también "un toro". Chicuelin le toma por verónicas movidas y comienza la batalla picanderil, en la que el morlaco recarga de firme, aunque sale suelto del apretado embroque.

Llega el cornúpeto al final muy quedado, pero con nervio, y Manuel, en vez de batirle con la muleta, deja este menester a la cuadrilla, y en la primera ocasión mete el pincho en los bajos, echándose fuera.

Tras varios intentos infructuosos con el estoque de descabellar, se echa el toro y hay una poquita música de viento.

Otro buen ejemplar el quinto, por no variar, se arrima a los caballos con voluntad y se deja torear..., aunque no le toreen.

Cagancho lancea con despego en el saludo y en los quites, y con más desconfianza trastea con el trapo escarlata, jugado por la cara, para recetar un bajonazo al segundo envite, que no gusta nada a la reunión.

Más recogido de cuerna el sexto; luce el mismo trapio de la corrida toda, acudiendo bien a los caballos y a los peones.

El Estudiante escucha aplausos con la capa al pasarle a la verónica, así como Chicuelo, que lancea firme y pinturero en un turno de quites.

El toro, muy castigado, se aploma al final de la lidia y el Estudiante le muletea por bajo, con doblones primero y por la cara después, atizando como remate cinco sablazos de la peor especie. Un certero descabello y a la calle.

Curro CASTAÑARES

La vista de la causa por los sucesos de Casas Viejas

CADIZ, 12.—La Sala de esta Audiencia que interviene en la causa por los sucesos de Casas Viejas ha resuelto el recurso interpuesto por el abogado defensor del capitán Rojas, señor Pardo Reina. En dicha resolución se accede vengan a prestar declaración los veinte jefes y oficiales de Seguridad y Asalto que pedía dicha defensa, y en cuanto a los señores Azaña, Casares, Cabanellas y Pozo, se concede al abogado defensor un plazo de ocho días para que presente por escrito las preguntas que habrá de dirigir a dichos señores.

Esta solución ha causado sorpresa, por saberse que tanto la Fiscalía como el magistrado privado de la Sala habían suscrito en un todo las peticiones del señor Pardo Reina. Este ha manifestado que mañana publicará una nota que entregará a la Prensa. Insistió en que está dispuesto a que se obre con toda rectitud y claridad en este asunto, caiga quien caiga.

CINEMATOGRAFOS Y TEATROS

PELICULAS NUEVAS

PALACIO DE LA MUSICA.—"La novia universitaria"

Película vieja. Para pocos días. Revive en ella esa tipología tan archivista de la juventud universitaria norteamericana con sus alegrías, su ambiente deportivo, sus amoríos, sus lances de siempre, sus tópicos de siempre también. El tema deportivo es precisamente la consabida regata, y el sentimental, la estudianta frívola y conquistadora, que acaba por ser conquistada de verdad.

La película es de una vulgaridad constante y pierde todo su interés porque el asunto se deja ver desde los comienzos. Aparte de ciertas desnudeces y de las acostumbradas efusiones, es moral y decorosa.

L. O.

AVENIDA: "El novio de mamá"

No acaba uno de situarse, de localizarse en España ante una película en la que si no como fundamento, arroja su sombra un divorcio con subsiguiente matrimonio.

Y tanto pesa esto en la película, que no acaba de captarnos como cosa propia; si nada puede oponérsele como hecho real, la aleja constantemente de nosotros el sentimiento y la ideología.

Casi todos los incidentes se derivan de la situación que crea este divorcio; una reacción de la heroína: el rasgo de retirarse a un convento pudiera variar un conflicto hondo de conciencia si como causa tuviera el dolor del hogar roto y de los padres rebeldes a la Iglesia; pero la causa es más trivial: una supuesta infidelidad del novio, y esta superficialidad, a la que responde también lo inconsistente de la decisión y el concepto convencional del claustro con monjas demasiado aspaventosas y asustadizas resta consistencia a todo.

Abundan las escenas e incidentes graciosos: algunos desproporcionados a la ligereza de la película y faltos de justificación, pero sueltos, ágiles y afortunados de técnica.

Hace tiempo que Carmen Moragas demostró sus aptitudes para el cinematógrafo y su actuación en esta película las confirma. Muy bien, Imperio Argentina, fina y graciosa, y Miguel Ligero.

Correcta de técnica y de fotografía, la cinta, salvo el divorcio, no es inmoral, pero tiene toda ella un tono general de despreocupación de todo lo trascendental y un desenfado vodevilesco que le perjudica.

J. de la C.

ALKAZAR: "Se ha fugado un preso"

Orphea Film recordaba seguramente a Buch, al magnífico Buch que Juan de Landa creara en "El presidio". Y para él ha hecho esta película.

Hemos creído siempre que la obra que nace supeditada a las exigencias de un actor no puede ser nunca una obra completa. El triunfo admirable de algunos "films" europeos está en haber sabido buscar los actores necesarios a una película en vez de crear una película para unos actores determinados; en librar el conjunto de esa tiranía, esencialmente americana, que lo supeditaba todo a una figura.

Como reseña del estreno de ayer, consignemos el regocijo unánime del público. Pero... no es fácil comprender qué pretendieron decirnos con esta película Jardiel Poncela y Benito Perojo. Desde luego, nada que merezca la pena. Argumento no existe, trozos sueltos, mejor, anudados tan burdamente, que la acción tropieza a cada momento con las incoherencias y los absurdos. Los motivos sentimentales se desploman en carcajadas; los cómicos se obtienen de una manera burda y superficial. Las escenas de la sublevación del barco ni pueden tomarse en serio ni merecen tomarse a broma. Y el interés no sigue en ningún momento al buen deseo de los intérpretes.

En el "haber" anotemos un coro de opereta librado—¡al fin!—de esos coros de zarzuela tan nuestros; música fácil, un diálogo generalmente ingenioso y un esfuerzo físico de interpretación. Juan de Landa hace lo de siempre, lo que sabe: sus gestos, sus gracias, todo ello de una manera primitiva. Juan de Landa es un actor determinado ya, y no puede culpársele a él de que queden sin respuesta en la película muchos momentos. Rosita Díaz trabaja bastante, y en algunas escenas llega incluso a trabajar bien; ella es quien matiza un poco de gracia y expresión la obra. Le acompaña Ricardo Núñez.

M. G. V.

Velada benéfica en la Casa Charra

Organizada por la Casa Charra, y a beneficio de sus clases de estudio, se celebró anoche, en el Teatro Chueca, una velada, en la que tomaron parte los elementos de su cuadro artístico.

Componían el programa la representación de la comedia en un acto de los hermanos Quintero "Zaragatas", interpretada por los socios de la entidad; el monólogo de Vital Aza "Médico cazador", que recitó la niña Marujita Tello; un recital de poesías por Lope Hernández, y un concierto a cargo de la soprano señorita María Ferré y el tenor Antonio Cremades.

Por último, y tras unas palabras de don Gregorio Fraile, presidente de la entidad, el maestro Rebollo presentó los Coros Charros, que dirige y que interpretaron diversas obras de sabor regional.

Todos fueron muy aplaudidos.

GACETILLAS TEATRALES

"Cinco lobitos"

Cómico.—Hoy, tarde, esta maravillosa comedia. Graciosa como ninguna.

Calderón

Hoy, a las 6,30, **"Azabache"**. Todas las noches, y mañana sábado, por la tarde, **"La chulapona;** éxito triunfal.

Lara

Forastero que a Madrid llega, una de su ocupación predilecta es conseguir en Lara localidades para ver **"Madre Alegría"**; todo el mundo sabe que se llena a diario, y el público que la ve, se lo explica por su bondad y acertada interpretación.

"¡Un tiro!"

Cómico.—Hoy, noche, esta comedia humorística. Grandioso éxito. Genial interpretación de la Artigas y Collado.

"Venus en seda"

la opereta de mayor éxito. Todos los días, tarde y noche, en el lindo teatro Astoria.

Beatriz

Hoy, noche, estreno de **"El mesón de la Gloria"**, poema en tres actos, de José María de Sagarra. Protagonista: María Vila. Vestuario de Cornejo. Decorado de Fontanals.

"Pipo y Pipa en busca de la muñeca prodigiosa"

Cómico.—Mañana, 4 tarde, extraordinaria representación de este maravilloso espectáculo.

"Tarzán de las fieras"

llegará a Madrid el lunes; la película más grande del año. ¿Dónde?

Fígaro

Hoy, en viernes de moda, el interesante documental **"Con Alan Cobham al lago Kivu"** y la novela de Gaston Leroux, **"Rouletabille aviador"** En la función de tarde, obsequios a las señoras.

Cine San Carlos

Exito extraordinario de la gran película futurista **"El túnel"**.

Gustav Froelich y Liane Haid

en la deliciosa opereta **"No quiero saber quién eres"** (del maestro Robert-Soltz) se proyecta hoy en Pleyel Cinema.

Plaza de Toros de Madrid

Para los días 14, 15 y 16, con motivo de las fiestas de la República, se anuncian las tres grandes corridas siguientes:

Sábado 14.—Gran novillada extraordinaria. Seis novillos de Coquilla para los grandes novilleros Madrileñito, Laine y Lorenzo Garza. Precios corrientes.

Domingo 15.—Gran corrida de toros. Segunda de abono. Seis toros de la ganadería de Cova de Peñaflor, cruce de la Corte. Matadores, Nicanor Villalta, José Amorós y Carnecerito de México.

Lunes 16.—Gran corrida de Beneficencia, con asistencia de las altas autoridades del Gobierno. Ocho toros de Coquilla. Matadores, Marcial Lalanda, Nicanor Villalta, Vicente Barrera y Fernando Domínguez.

Para esta gran corrida los señores abonados tendrán reservadas sus localidades en las taquillas de la Empresa el sábado 14, mañana y tarde.

Zarzuela

Últimos días del mejor ilusionista del mundo: Goldín, con su compañía de revista mágica.

Cartelera de espectáculos

TEATROS

ASTORIA (Compañía operetas modernas, en la que figura Pepe Romeu).—6,30 y 10,30: Venus en seda (del gran compositor Robert Stolz; éxito clamoroso. Precios populares) (1-4-934).

BEATRIZ (Teléfono 53108).—10,30: El mesón de la Gloria (de José María de Sagarra; estreno).

CALDERON. — 6,30: Azabache. — 10,30: La chulapona (éxito grandioso) (1-4-934).

CIRCO DE PRICE.—Sábado y domingo, fiestas de la República. Grandiosas funciones de ópera flamenca. A las 6,30 y 10,30 con la reaparición en Madrid de la primera y única dominadora del cante jondo Pastora Pavón, "La Niña de los Peines" y 14 artistas más escogidos, entre ellos, el célebre Americano y el aplaudido Niño de la Huerta. Butacas, 3,50; general y paseo, 1,50.

COMEDIA. — 10,30 (popular, 3 pesetas butaca): La marquesona (8-2-934).

COMICO (Díaz Artigas-Collado).—6,30: Cinco lobitos. — 10,30: Un tiro. — Sábado, 4 tarde: Pipo y Pipa en busca de la muñeca prodigiosa (7-4-934).

ESPAÑOL (Xirgu-Borrás).—10,30: La sirena varada (grandioso éxito).

FONTALBA (Carmen Díaz). — 6,30 y 10,30: María del Valle (butaca, 5 pesetas) (11-4-934).

LARA. — 6,45 y 10,30: Madre Alegría (gran éxito) (4-1-934).

MARIA ISABEL.—A las 6,30 y 10,45: Angelina o el honor de un brigadier (Un drama en 1880) ¡Lo más gracioso de Jardiel Poncela! (3-3-934).

MUÑOZ SECA (Loreto-Chicote). — 6,30 y 10,30: La tragedia del segundo (1-4-934).

TEATRO CHUECA (Compañía Meliá-Cibrián. Viernes fémina. Localidades de señora a mitad de precio).—6,30 y 10,30: Hay que vivir.

VICTORIA (Compañía Celia Gámez). A las 6,30 y 10,30: El baile del Savoy.

ZARZUELA.—A las 6,30 y 10,30: Goldín, con su compañía de revista mágica (éxito extraordinario).

FRONTON JAI-ALAI (Alfonso XI. Teléfono 16606).—A las 4 (corriente): Primero, a remonte, Mugueta y Zabaleta contra Echániz y Ugarte. Segundo, a remonte, Arano II y Guruceaga contra Aramburu II y Erviti.

CINES

ACTUALIDADES.—11 mañana a 1,30 madrugada, continua (butaca, una peseta): Noticiarios Pathé y Eclair. Gran Premio de Automóvil en Mónaco. Homenaje en Madrid a los diestros Bienvenida. Mickey, aprendiz (dibujo Walt Disney; éxito clamoroso). La vida de Josélito (emocionante documental restrospectivo, en español).

ALKAZAR.—5, 7 y 10,45: Se ha fugado un preso (Rosita Díaz y Juan de Landa; éxito inmenso).

AVENIDA.—A las 6,30 y 10,30: El novio de mamá (por Imperio Argentina y Miguel Ligero).

BARCELO.—6,45 y 10,45: El favorito de la emperatriz (21-3-934).

BELLAS ARTES.—Continua de 3 a 1. Novísimos modelos de peinados. Su Santidad presencia las fiestas de Pascua. Homenaje de los exploradores españoles al fundador del Instituto. Gran Premio Automovilista de Mónaco. Instalación del campamento de vagos en Alcalá de Henares. Madrid: Concurso nacional militar de tiro. Partido de campeonato nacional de hockey femenino. Partido de fútbol Madrid-Athlétic. El jefe del Gobierno y el ministro de la Guerra afirman la toma de posesión del territorio de Ifni. Alfombra mágica, dibujos, etc.

CALLAO.—6,30 y 10,30: Rosa de medianoche (Loretta Young y Ricardo Cortez). El divorcio y la amistad (Stan Laurel y Oliver Hardy) (10-4-934).

CAPITOL.—6,30, 10,30: Madame Butterfly. Actualidades. Documental. Dibujos. Concierto. Teléfono 22229 (5-4-934).

CINE DOS DE MAYO (Viernes fémina. Localidades de señora a mitad de precio).—6,30 y 10,30: La llama eterna (en castellano) (23-1-934).

CINE GENOVA (Teléfono 34373).—6,30 y 10,30. Extraordinario programa doble: La bailarina de Saus-Sauci, deliciosísima y espectacular opereta, por Lil-Dagover, y El cantar de los cantares (maravilloso "film" Paramount, por Marlene Dietrich. Pronto Gary Cooper, con Si yo tuviera un millón (20-12-933).

CINE IDEAL (Cine sonoro).—A las 6,30 y 10,30: El barrio chino (hablada en español) (19-11-932).

CINE DE LA OPERA.—6,30 y 10,30: Yo y la emperatriz, por Lilian Harvey. (Grandioso éxito) (25-10-933).

CINE DE LA PRENSA.—6,30 y 10,30: Anuncios por palabras. (Selecciones Filmófono) (31-1-934).

CINE ROYALTY (Teléfono 34458).—6,30 y 10,30, gran éxito de la suprema creación de Jan Kiepura: Todo por el amor (16-11-933).

CINE VELUSSIA (Rportajes de actualidad).—Sección continua. Revista Paramount número 35. Constantinopla. Cinemagazin número 18. Noruega. Primavera helada. Seifemblasen. (Butaca una peseta).

CINEMA ARGÜELLES.—6,30 y 10,30: Los crímenes del Museo (23-11-933).

CINEMA BILBAO (Teléfono 30796).—A las 6,30 tarde y 10,30 noche (programa extraordinario): Tres vidas de mujer y Su última pelea (21-2-934).

CINEMA CHAMBERI (Siempre programa doble).—6,30 y 10,30: Amor de uniforme. El arca de Noé y Odio (en español) (27-2-934).

CINEMA ESPAÑA.—A las 5 y 10,30: Susana tiene un secreto (28-11-933).

CINEMA GOYA (Viernes fémina. Localidades de señora a mitad de precio).—6,30 y 10,30: Una cliente ideal.

COLISEVM (Tres pesetas butaca).—6,30 y 10,30. Programa monstruo: Krakatoa y La ciudad de cartón (por Catalina Bárcena). Segunda semana (1-4-934).

FIGARO (Teléfono 23741).—Viernes de moda).—6,30 y 10,30: Con sir Alan Cobham al lago Kivu y Rouletabille aviador (por Roland Toutain) (10-4-934).

MONUMENTAL CINEMA. — 6,30 y 10,30: Rasputín y la Zarina, por los hermanos Barrymore (6-12-933).

PALACIO DE LA MUSICA.—6,30 y 10,30: La novia universitaria (Buster Crabbe).

PANORAMA.—11 mañana a 1 madrugada, continua, precio único, una peseta: Actualidades francesas. Relámpagos deportivos (carreras de galgos, natación). El instinto de los animales (documental). Betty sube y baja (dibujos). Nupcias bailables (comedia lírica). Delicias de invierno en el Smmering (un alarde deportivo y cinematográfico).

PLEYEL.—4,30, 6,30, 10,30: No quiero saber quién eres (opereta del maestro Robert-Stolz) (4-4-933).

PROGRESO.—6,30 y 10,30: La ley del Talión (22-3-934).

PROYECCIONES (Fuencarral, 142. Teléfono 33976).—Programa doble de Radio-Sice: El diluvio y Agullas rivales.

SAN CARLOS (Teléfono 72827).—A las 6,30 y 10,30: El túnel.

SAN MIGUEL.—6,30 y 10,30: Catalina de Rusia (Douglas Fairbanks y Elisabeth Bergner. ¡El espectáculo más grandioso del año! (22-3-934).

TEATRO FUENCARRAL. — 6,30 y 10,30: El misterio de los sexos. (Segunda semana de éxito) (1-4-934).

TIVOLI.—A las 6,30 y 10,30. Exito formidable, segunda semana: Vuelan mis canciones, por Martha Eggerth y la sinfónica de Viena, música de Schubert. Los tres cerditos y Besos en la nieve, por Carmen Navascués (22-11-933).

* * *

(El anuncio de los espectáculos no supone aprobación ni recomendación. La fecha entre paréntesis al pie de cada cartelera corresponde a la de la publicación en EL DEBATE de la crítica de la obra.)

LINOLEUM
PERSIANAS - SALINAS
Carranza, 5. Teléfono 32370

¡¡YA ES UN HECHO...!!
"EL PARAISO"
Ha inaugurado su exposición de nuevos modelos de vestidos y abrigos de primavera en sus entresuelos.
¡¡VESTIDOS ALTA COSTURA a SETENTA Y CINCO PESETAS!!
Se han recibido los nuevos modelos de las famosas fajas Warner's.
"EL PARAISO", Carrera de San Jerónimo, 6

OPOSICIONES AL BANCO DE ESPAÑA
Convocadas 150 plazas con 3.500 ptas. Instancias hasta octubre. Exámenes en noviembre 1934. No se exige título. Edad: 21 a 26 años. Para el Programa que regalamos, "Contestaciones" y preparación, con profesorado del Cuerpo, diríjanse al "INSTITUTO REUS", Preciados, 23, y Puerta del Sol, 13, Madrid. Exitos: En la última oposición, para 40 alumnos obtuvimos 33 plazas, entre ellas los números 5 y 8. En el prospecto que regalamos se publican los números y nombres de este triunfo definitivo.

BLENORRAGIA
Curación rápida, usando la INYECCION MESTRES; mata los gonococos en 10 minutos, no produce estrecheces ni mancha. Venta F. GAYOSO, Arenal, 2.

Barcelona - Majestic Hotel
Paseo de Gracia.—Primer orden. 200 habitaciones. 150 cuartos de baño. Orquesta. Precios moderados. El más concurrido.

PROTEJE LA PIEL DE LOS NIÑOS
BALSAMO BEBE
LABORATORIO FEDERICO BONET - Apdo. 501 - Madrid

Información comercial y financiera

Cotizaciones de Bolsa

No hay Bolsa en Madrid

Ayer, por haber sido declarado festivo el día, no hubo en nuestra plaza sesión de Bolsa, ni abrieron los establecimientos bancarios.

Tampoco operó el Centro de Contratación de Moneda, por lo que no se publicaron cambios de divisas.

BOLSA DE BARCELONA

Acciones	
"Metro" Transversal	24,00
Aguas Barcelona, ordinarias	171,75
Cataluña de Gas	104,00
Chade, A, B, C	321,00
Hullera Española	53,00
Banco Hispano Colonial	245,75
Créditos y Docks	165,00
Compañía Española Petróleos	31,25
Tabacos de Filipinas	311,00
Minas Rif, portador	305,00
Alicante	236,00
Norte	266,00
Explosivos	702,50
Obligaciones	
Obligaciones Norte 3 por 100, 1.ª	58,25
Idem, íd., 5.ª	56,00
Valencianas 5,50 por 100	86,00
Prioridad Barcelona 3 por 100	60,35
Especiales Pamplona 3 por 100	56,75
Ciudad Real-Badajoz 5 por 100	81,00
M. Z. A., 3 por 100, 1.ª hipoteca.	54,75
Idem, Ariza, serie E, 4,50 por 100.	71,00
Idem, íd., serie G, 6 por 100.	85,75
Almansa 4 por 100	62,50

BOLSA DE BILBAO

BILBAO, 12. — La sesión de hoy ha transcurrido con menos actividad que las anteriores, por causa de haber sido declarado inhábil el día en la Bolsa de Madrid, por lo que se ha dejado sentir la falta de arbitraje. Sin embargo, dentro del corto negocio y de la irregularidad que se ha manifestado, vuelve a confirmarse la buena tendencia de días precedentes. Los valores de renta fija se ven favorecidos por las disponibilidades del mercado, y las Obligaciones se mantienen en su punto de firmeza.

En los valores bancarios, los Vizcaya mejoraron a la apertura cinco puntos, perdiéndolos después, para recuperarlos de nuevo al cierre. Quedaron pedidos. Los Bilbao retrocedieron diez puntos y quedaron con aceptación. No hay operaciones en ferrocarriles. En eléctricas, las Ibéricas dan un nuevo avance de medio duro, quedando pedidas. Las Viesgos confirman sus cambios anteriores y las Españolas bajan medio entero.

En el sector siderúrgico, las Mediterráneo retroceden tres enteros, y las Felgueras mejoran su cambio dos enteros y medio, quedando papel de aquéllas y solicitadas éstas.

En el departamento de varios, los Explosivos han sufrido un ligero descenso, quedando después bien orientados. La impresión de la sesión de la mañana fué buena, a pesar de la desanimación reinante. En el bolsín de la tarde el negocio quedó orientado favorablemente.

* * *

Banco de Bilbao, 1.145; Banco de Vizcaya, serie A, 1.040; Electra de Viesgo, 420; Hidroeléctrica Española, 150,50; Hidroeléctrica Ibérica, 627,50; Duro Felguera, 42,50; Siderúrgica del Mediterráneo, 14; Explosivos, 680,50; Interior, 4 por 100, 70,45.

BOLSA DE PARIS

3 por 100 perpetuo	66
3 por 100 amortizable	77
Banco de Francia	10.750
Crédit Lyonnais	1.980
Société Générale	1.057
París-Lyon-Mediterráneo	890
Midi	683
Orleáns	820
Electricité del Sena Priorite	485
Thompson Houston	186
Minas Courrieres	258
Peñarroya	180
Kulmann (Establecimientos)	540
Caucho de Indochina	305
Pathé Cinema (capital)	65
Russe consolidado al 4 por 100.	19
Banco Nacional de Méjico	187
Wagon Lits	94
Riotinto	1.463
Petrocina (Compañía Petróleos).	430
Royal Dutch	1.656
Minas Tharsis	261
Seguros: L'Abeille (accidentes).	552
Fénix (vida)	616
Owenza	520
Piritas de Huelva	1.440
Trasatlántica	26

BOLSA DE BERLIN
(Cotizaciones del día 12)

Continental Gummiwerke	145	3/4
Chade Aktien A-C	156	1/2
Gesfürel Aktien	96	3/8
A. E. G.	27	
Farben	140	3/4
Harpener	92	3/4
Deutsche Bank & Diskontoges.	61	1/2
Dresdener Bank	62	
B. A. T.	38	1/2
Reichsbank Aktien	147	3/4
Phönix	51	1/4
Hapag Aktien	28	1/4
Norddeutscher Lloyd Aktien...	32	3/4
Siemens und Halske	139	
Deutsche Ablösungsanleihe	22,85	
4 ½ % Hamburger Hypotheken	92,37	
Siemens Schuckert	101	
Gelsenkirchner	64	3/4
Berliner Kraft	131	5/8

BOLSA DE ZURICH
(Cotizaciones del día 12)

Chade serie A-B-C	675	
Serie D	131	
Serie E	130	
Bonos nuevos	29	
Acciones Sevillanas	155	
Donau Save Adria	36	1/2
Italo-Argentina	100	
Elektrobank	609	
Motor Columbus	252	
I. G. Chemie	540	
Brown Bovery	112	

BOLSA DE NUEVA YORK
(Cotizaciones del día 12)

Radio Corporation	7	3/4
General Motors	38	7/8
Electric Bond Co	16	7/8
American Tel & Tel	119	3/4
Internat Tel. & Tel	14	5/8
General Electric	23	
Consol Gas N. Y.	37	3/8
Pennsylvania Railroad	35	1/4
Baltimore and Ohio	30	1/4
Canadian Pacific	17	
Anaconda Copper	17	
National City Bank	29	5/8
Madrid	13,69	
París	6,60	
Londres	5,165	
Milán	3,58	
Zurich	32,38	
Berlín	39,50	
Amsterdam	67,67	

BOLSA DE METALES DE LONDRES
(Cotizaciones del día 12)

Cobre disponible	33	7/16
A tres meses	33	5/8
Estaño disponible	238	15/16
A tres meses	237	3/8
Plomo disponible	11	9/16
A tres meses	11	7/8
Cinc disponible	14	7/8
A tres meses	15	1/4
Cobre electrolítico disponible.	36	1/2
A tres meses	37	
Oro	134	
Plata disponible	20	3/16
A tres meses	20	1/4

Dictamen sobre el acuerdo de la plata

Se propone la retroactividad al 31 de marzo pasado

La Comisión de Estado ha emitido su dictamen sobre el proyecto de ley que aprueba el acuerdo concertado en Londres por los delegados de España, Canadá, China, Estados Unidos, India, Méjico y Perú, relativo a la plata, en 22 de julio de 1933, en la Conferencia Económica Mundial celebrada en aquella ciudad. La única modificación que introduce en el proyecto de ley es la de autorizar su ratificación, a efectos retroactivos, a partir del día 31 de marzo del corriente año.

Este acuerdo fué firmado, por parte de España, por el señor Nicolau d'Olwer, que presidía la delegación de nuestro país, y con la intervención activa del señor Flores de Lemus.

Por el citado acuerdo India se compromete a no vender en los cuatro años 1934-37 más de 140 millones de onzas de plata fina; la China no podrá vender en estos cuatro años plata alguna procedente de la desmonetización, y España podrá vender cinco millones anuales.

El dictamen

He aquí algunos extremos del dictamen de la Comisión de Estado:

El deseo de revalorizar el metal plata y restablecer su función monetaria, ya que entre 1929 y 1932 ha perdido más del 50 por 100 de su valor en el mercado, a pesar del decrecimiento sensible que desde 1915 se nota en la producción de los Estados Unidos, constituía una aspiración de casi todos los miembros de la Conferencia de Londres. Influye principalmente en esta baja el abandono de la plata como base de los sistemas monetarios al abandonarse por las principales naciones el sistema bimetalista y adoptar el régimen llamado del "gold standard" o patrón oro.

Las grandes existencias de plata que han ido acumulándose en algunos países, especialmente en la India, China y España, en poder de los Gobiernos respectivos, podían constituir una seria amenaza de desmoralización del mercado de este metal si las ventas del mismo no se limitaban de algún modo; sólo la India posee en poder de su Gobierno un "stok" de cerca de 400 millones de onzas de plata, más del doble de la producción mundial en 1932, y sus ventas anuales, que en dicho año han llegado a 46 millones, han tenido en el mercado una influencia harto sensible.

La China, con su población numerosa, es el país que más plata posee, y solamente en Shanghai el "stok", que hasta el año 1931 se aproximaba a 200 millones de onzas, ha alcanzado en el último año la cifra de 350 millones, siendo una de las principales causas de la menor capacidad de compra de la India y de la China, que ha determinado la rápida caída de su comercio exterior.

En España es indudable la existencia de un fuerte "stok" de plata, que algunos cifran en 1.000 millones de pesetas, teniendo en cuenta no sólo las existencias del Tesoro y de los Bancos, sino lo atesorado en poder de particulares.

Por otra parte, se hace necesario que los países productores: Estados Unidos, Méjico, Bolivia, Perú, Canadá y Australia se concierten para limitar su producción y la cantidad de plata que han de enviar al mercado mundial.

Las ventas

Señalar a cada uno de estos países sus obligaciones no fué empresa fácil para la Subcomisión antes mencionada; pero tras no pocos esfuerzos consiguióse en el acuerdo que lleva la fecha de 22 de julio del pasado año. En su virtud, la India sólo podrá vender en los cuatro años 1934-37 140 millones de onzas de plata fina, que podrán ser en todo caso incrementadas a 35 millones más si se trata del pago de deudas de guerra al Gobierno de los Estados Unidos. La venta anual se fija en 35 millones de onzas, pudiendo el déficit de un año incrementarse a la venta del siguiente, siempre que no se exceda de un total de 50 millones por año.

La China no podrá vender en estos cuatro años ninguna plata procedente de la desmonetización y España podrá vender cinco millones anuales y en la misma forma que la India; la cantidad no vendida en un año incrementará la del siguiente, siempre que no exceda el total anual de siete millones de onzas.

Los países productores, con excepción de Bolivia, que no ha tomado parte en el acuerdo, no venderán en los cuatro años tampoco plata alguna y entre todos ellos retirarán cada año 35 millones de onzas de plata fina del mercado.

El acuerdo se completa por la obligación de procurar impedir la desaparición o destrucción de la plata amonedada en el caso de alzas por encima del valor nominal o de la paridad, contingencia siempre posible y de la que nuestra Patria ha sido víctima en ocasión de la última alza del valor de la plata.

Al lado de este acuerdo, que para ser efectivo ha de condicionarse a que sea suscrito y aprobado por todos los países que lo adoptaron en Londres, figura una recomendación, de la que a nuestra parte interesa tan sólo la abstención de adoptar medidas legislativas que reduzcan la ley de la moneda de plata por debajo de 800 milésimas, límite inferior al que por disposición legal España tiene establecido, no sólo para la moneda de cinco pesetas, sujeta a la ley de 900 milésimas, sino para la divisionaria cuya ley está fijada en 835 milésimas.

Los compromisos, pues, que España contrae en este acuerdo no contradicen su política monetaria, ya que desde 1901 la adquisición de barras de plata para el Tesoro y la acuñación de monedas de cinco pesetas se halla prohibida y las limitaciones que a las demás naciones contratantes se imponen implican para nosotros una posición beneficiosa, tanto más conveniente cuanto que España, aunque la aceptó de hecho, no suscribió ni fué parte en ninguna de las Convenciones de la Unión Latina, que hoy en realidad, desde el Tratado de 9 de diciembre de 1924, carece de finalidad económica.

La Marina mercante

LONDRES, 12.—Ha tomado estado parlamentario la gestión que han hecho en común Suecia, Noruega, Dinamarca y Holanda acerca del Gobierno británico, para que si éste lo considera conveniente convoque una Conferencia marítima internacional con objeto de estudiar el remedio a la crisis de las marinas mercantes de todos los países mediante la supresión de los subsidios que hacen ruinosa la competencia y mediante una adaptación de los programas de construcciones nuevas a la situación actual del comercio marítimo internacional.

Un diputado preguntó al Gobierno la posición que adoptaría ante esta petición, y entonces el secretario parlamentario del Board Trade, doctor Burgin, contestó que actualmente estaba en estudio la comunicación de los cuatro países citados, pero que Inglaterra apoyaría la política señalada por estos países, en el caso de que se reuniera la Conferencia que sugieren.

Asamblea económica del país valenciano

En el ministerio de Agricultura se celebrará, a las siete de la tarde de hoy, una Asamblea de elementos relacionados con la economía valenciana para designar el Comité que representará a Madrid en la Primera Conferencia Económica del País valenciano, que se celebrará en Valencia en la primera quincena de mayo.

Asistirán los ministros de Agricultura e Industria, y los directores generales y subsecretarios de estos Departamentos, diputados de Alicante, Castellón y Valencia, representantes de la Cámara de Comercio e Industria, del Consejo Ordenador de la Economía Nacional, Económica Matritense, Casas regionales valencianas y cuantas personas se interesen por los problemas económicos de la región valenciana.

La Asamblea de Valencia tratará de "la organización económica del país valenciano".

En Madrid funciona una Secretaría permanente (Príncipe, 8), donde se reciben los trabajos de los que quieran concurrir al Congreso.

Un empréstito municipal

BILBAO, 12.—Hoy ha quedado abierta la suscripción pública a unas obligaciones del Ayuntamiento de Bilbao para determinadas obras públicas, por un importe de 23 millones de pesetas. Hasta este momento se da por seguro que la suscripción se cubrirá con exceso, pues estaba garantizada por varios Bancos locales.

ANUNCIO OFICIAL

A N U N C I O

BANCO DE ESPAÑA

Habiéndose extraviado los resguardos de depósitos transmisible números 28.971 y 35.663 de pesetas nominales 3.000 y 7.000 en acciones de la S. A. Altos Hornos de Vizcaya, expedidos por esta Sucursal en 20 de octubre de 1924 y 1.º de junio de 1929, respectivamente, a favor de don José Frutos Epalza y Legórburu, se anuncia al público por primera vez, para que el que se crea con derecho a reclamar lo verifique dentro del plazo de un mes, a partir de la fecha de la publicación de este anuncio en la "Gaceta de Madrid" y de la primera inserción del mismo en los diarios EL DEBATE, de Madrid, y "El Nervión", de Bilbao, de acuerdo con lo que disponen los artículos 4 y 41 del vigente Reglamento del Banco de España, advirtiéndose que, transcurrido dicho plazo sin reclamación alguna, se expedirá duplicado de dichos resguardos, anulándose los primitivos y quedando el Banco exento de toda responsabilidad.—Bilbao, 28 de marzo de 1934.—El Secretario, M. RIPOLL.

PAPELERIA
OBJETOS ESCRITORIO
Bravo Murillo, 73
Teléf. 35377
Sellos Caucho
CENTRAL:
ENCOMIENDA - 22
Teléfono 74752
IMPRENTA

Se habla de moratoria en Alemania

Conferencia del doctor Schacht sobre la cuestión de las transferencias

BERLIN, 12.—Los representantes de los acreedores de Alemania han celebrado ayer en Basilea una entrevista privada con el doctor Schacht. Estas conversaciones, según se asegura en los medios autorizados alemanes, se han desarrollado en un ambiente de cordialidad, pero hasta ahora sin que se haya llegado a un resultado positivo.

En Inglaterra

LONDRES, 12.—En los círculos ingleses se tiene cada vez más la impresión de que las recientes medidas adoptadas por el Gobierno alemán y las palabras del doctor Schacht son signos precursores de una moratoria en el pago de las deudas exteriores, pero en los círculos bancarios parece esperarse que las dos principales categorías de tenedores, o sean los acreedores a plazo corto, a medio y largo plazo, serán tratados de manera diferente.

Se declara en los sectores oficiales que el Gobierno estaría dispuesto a intervenir en favor de los tenedores ingleses, pero no adoptará iniciativa alguna si no es requerido para ello.

Ventas de Rusia a Estados Unidos

HELSINGFORS, 12.—Con motivo de la reanudación de relaciones diplomáticas ruso-americanas y con el advenimiento de la Ley Húmeda americana, los Soviets han vendido recientemente a los Estados Unidos treinta vagones de vodka, que serán embarcados en las primeras semanas del entrante mes.

La moratoria en Cuba

LA HABANA, 12.—El presidente Mendieta ha declarado una moratoria de dos años en el pago de los principales empréstitos británicos y americanos, cuyo total asciende a cincuenta millones de dólares.

El señor Medieta al mencionar las razones que le obligan a ello, dijo que Cuba se encuentra ante el dilema de, o declarar la moratoria o encontrarse incapaz de hacer frente al pago de las obligaciones internacionales e incluso los sueldos de los funcionarios.

El señor Mendieta terminó diciendo que la moratoria no afecta a los intereses de los préstamos, los cuales serán hechos efectivos.—**Associated Press.**

Ningún empréstito italiano

ROMA, 12.—Se desmiente oficialmente la noticia publicada por algunos periódicos financieros extranjeros, según la cual Italia había obtenido la apertura de un crédito de cien millones de florines en el Banco Central de Londres.

Dicho rumor se relaciona con una serie de noticias tendenciosas que circulan desde la publicación del último balance del Banco de Italia, que presenta una disminución de las reservas en oro y valores extranjeros.

Se hace notar que el hecho en cuestión es una consecuencia de la conversión del Consolidado italiano. El extranjero ha formulado demandas de reembolso, y el Gobierno italiano, para evitar salida de liras, ha hecho frente a la situación por medio del oro y de los valores extranjeros. Se añade que el primer trimestre es siempre desfavorable para el balance en cuestión.

DUBOSC OPTICO
Gafas y lentes
Con cristales finos para la conservación de la vista.
L. Dubosc, Optico, Arenal, 21. MADRID.

POR 40 PESETAS SOLAMENTE
ofrecemos a título de propaganda este precioso aparato fotográfico WYKRISS Iegítimo 4x3 que permite sacar con la mayor sencillez DIECISEIS fotografías de 4x3.
LA ULTIMA MARAVILLA DE LA INDUSTRIA ALEMANA
No tiene fuelle sino una montura helicoidal patentada. Doble diafragma. Objetivo Rodenstock-Periscope 1:9 de gran luminosidad. Obturador para instantáneas y exposiciones. Visor perfeccionado.
Acabado perfecto y ENTERAMENTE GARANTIZADO. Envío a todas partes, muy cuidadosamente embalado, con su estuche y folleto de instrucciones, contra reembolso de 40 Ptas SOLAMENTE, FRANCO DE PORTES y EMBALAJE. — Distribuidores exclusivos para ESPAÑA
Tamaño del aparato 4 x 7 x 9 c/m
UNION FOTOGRAFICA-SAN SEBASTIAN

MOLINOS
UN MOLINO PARA CADA TRABAJO
MAS DE 300 MOLINOS
• PARA ESCOGER •
Pida catálogo a la fábrica de Molinos
Victor GRUBER Y CIA LDA.
APARTADO 450
BILBAO

La naranja valenciana vence a la de Jaffa

Buenos precios en los mercados extranjeros. A pesar de ellos, en los huertos se paga muy mal. Ha sobrado pasa y va a las destilerías

VALENCIA, 12.—La satisfacción de los arroceros con motivo de confirmarse la noticia del intercambio de este producto por maíz argentino, queda neutralizada por el fracaso de las gestiones gubernamentales para que Inglaterra suprima o aplace el aumento arancelario de tres chelines seis peniques, ya entrado en vigor en el Reino Unido, y por la amputación que hemos sufrido en el contingente que Francia nos tenía concedido antes del famoso Tratado. Dicho contingente era de 1.800.000 hectolitros y ahora ha quedado en 1.400.000.

Es decir, que con escasa diferencia, estamos como en la semana anterior, por que todavía las lisonjeras esperanzas del intercambio arrocero no se reflejaron debidamente en los precios de compra, y para los demás productos, en especial para la naranja, el momento no puede ser peor, ya que existen, y hemos podido comprobarlo, huertos magníficos con naranja de superior calidad, que no la quieren a ningún precio. Hemos presenciado la compra del fruto de 40 hanegadas (12 hanegadas=una hectárea) por 20 pesetas, y hay propietario que está dispuesto a que la naranja se pudra en los árboles antes de consentir que al cogerla de cualquier modo, se causen daños de consideración.

En los mercados extranjeros siguieron durante la semana las depresiones y paralización de las anteriores, de tal modo, que los comerciantes sufren pérdidas continuas que les retraen en absoluto de sus actividades. Todo esto repercute en las poblaciones agrícolas, donde se han agotado hace tiempo las reservas de los cultivadores y escatiman cuanto pueden las ordinarias labores del cultivo, agravando con ello el problema del paro y, por tanto, la tirantez de relaciones con los obreros campesinos. En resumen, la situación es angustiosa, si bien se soporta con la esperanza de próximos alivios anunciados por algunos miembros del Gobierno que demuestran una seria preocupación ante la crisis latente.

Aceite

Aunque no sea este producto para Valencia tan importante como el de arroz y el de la naranja, también nuestras zonas productoras unen sus peticiones a las de mayor importancia de España referentes a la política comercial.

En cuanto al mercado de aceites sigue con pocas actividades, continúa la esperanza de que Italia reanudará las compras, lo que, indudablemente, producirá una reacción y, por tanto, los productores no se apresuran a vender. Los precios en plaza son: de la región, a 15 y 17 pesetas arroba, y a 170, 180, 190 y 200 pesetas los 100 kilogramos, según clase. De orujo verde, a 93 pesetas. Idem decolorado, a 118.

Patata

Este tubérculo sigue su curso vegetativo normal. Según nos dicen los cultivadores, la cosecha, a juzgar por la lozanía de la vegetación, promete ser buena. La patata vieja se está cotizando en nuestro mercado a 0,40 pesetas el kilo.

Vino

En el mercado interior el comercio sólo compra para atender a necesidades de momento, por no decidirse a pagar la pequeña reacción que se ha producido al calor de las modificaciones introducidas en el régimen de alcoholes, que les hace mostrarse firmes, pero que ha tenido poca efectividad por el motivo de que se vendió mucho alcohol industrial que se sirvió días antes de entrar en vigor esta disposición, unido a la época de poco consumo y falta de exportación de vinos.

Aunque los precios, por verificarse pocas operaciones son nominales, los que se pagan en plaza son: tinto de Utiel corriente, de 1,70 a 1,80 pesetas grado y hectolitro. Tinto de ídem de buen color, de 1,75 a 1,85. Tinto de Utiel de doble pasta, de 1,85 a 1,95. Rosado de Utiel, de 1,90 a 2. Mosto apagado blanco región, de 2 a 2,10. Mosto apagado moscatel, de 2,15 a 2,25. Mistela moscatel, de 3,50 a 3,60.

Pasa

El total exportado desde el principio de la temporada asciende a 52.581 quintales de 50 kilos, contra 159.619, exportados durante el mismo período de la temporada anterior. Con ser tan corta la cantidad exportada, aún ha estado a punto de sobrar, habiendo dado el golpe final a las disponibilidades el decreto prohibiendo los alcoholes industriales para uso de boca. Gracias a eso se ha comprado la pasa restante en su casi totalidad para las destilerías. Las viñas han avanzado grandemente en su floración, aunque ésta se ve muy desigual por los estragos producidos en las cepas, por las plagas del año anterior. En el actual, no se ven daños nuevos, pero los agricultores realizan sus preparativos para prevenir las posibilidades de una invasión.

Naranja

Los mercados consumidores han seguido mejorando sus cotizaciones. Las ventas que se han realizado han sido de mercancía, que se retrasó la llegada y de la que quedaba por vender de arribos anteriores al primero de abril. Como a estos mercados se mandaron muy pocas cajas en la semana pasada, es de esperar que las cotizaciones mejoren para compensar el aumento del arancel 3 por 6, que desde el primero del corriente pagamos.

Las disponibilidades de naranja buena en la Plana asciende a unos tres millones y medio de cajas, incluyendo en esta cifra la que ha de salir por vía marítima y por la terrestre.

Según noticias, parece ser que la naranja valenciana vuelve a recobrar su crédito, ya que la demanda para ésta es ya superior a la de Jaffa. Ello obedece al especial cuidado que, en la actualidad, se tiene en los envíos de fruto.

Estas buenos noticias han influído en que las actividades aumenten en los centros productores, abriéndose algunos almacenes que se habían cerrado en vista de las circunstancias.

El total exportado desde el principio de la temporada ha sido: Por vía marítima, 7.675.908 cajas contra 8.762.126, exportadas durante el mismo período anterior. Por vía terrestre salieron 34.799 vagones, con 200.943 toneladas, contra 36.530 vagones, con 211.763 toneladas, exportadas durante el mismo período del año anterior.

Cebollas

A pesar de que en los mercados ingleses hay abundancia de mercancía de otros procedencias, se sostiene la estima para la de Valencia, cuya temporada puede darse por terminada. El total exportado es de 1.226.114 cajas, contra 1.845.118, exportadas durante el mismo período del año anterior.

Arroz

Se ha ultimado la negociación de cambio de maíz por arroz, según nos dice la «Gaceta», pero, por lo visto, aún tardará algún tiempo en quedar este asunto terminado. El mercado está firme, con tendencia al alza. Los precios en Lonja son: Arroz en cáscara viejo, de 30 a 31 pesetas los 100 kilos. Arroz en cáscara nuevo, precio de tasa, 33 pesetas. Arroz blanco elaborado, sin saco, de 45 a 46 pesetas. Arroz blanco matizado, de 46 a 47.

Mercados de Madrid

Matadero y mercado de ganados.—Las cotizaciones e impresiones no varían con relación a las publicadas ayer:

Reses sacrificadas: Vacas, 333; terneras, 74; lanares, 4.023; cerdos, 329.

Reses foráneas: Terneras recibidas, 182; lechales ídem, 637.

Quedan en cámaras: Terneras, 1.283; lechales, 1.626.

Poco maíz en la Argentina

BUENOS AIRES, 12.—El Gobierno ha hecho pública la primera estimación de la cosecha de maíz.

Los maizales cubren este año seis millones y medio de hectáreas, en lugar de 5.800.000 hectáreas que cubrieron el año pasado. A pesar de este aumento, la cosecha de este año se calcula que no pasará de 55 millones de quintales métricos, mientras que la del año pasado fué de cerca de 70 y la cosecha media es de 80 millones de quintales.

Esta disminución tan grande es imputable a las malas condiciones meteorológicas del año.

NO
SE DESESPERE
aunque no haya encontrado hasta hoy remedio para sus
CALLOS
juanetes, verrugas, durezas, ojos de gallo y otras molestias de los pies.
El patentado
UNGUENTO MAGICO
le librará de todas ellas a las tres aplicaciones.
En todas partes 1'60. Por correo 2 pts.
FARMACIA PUERTO PLAZA DE SAN ILDEFONSO, 4. MADRID

PARA UN NUEVO DIARIO DE LA NOCHE
Faltan por suscribir solamente 150.000 PESETAS
SE HAN AGOTADO LAS ACCIONES DE 500 PESETAS Y VAN SUSCRITAS YA
TRES MILLONES OCHOCIENTAS CINCUENTA MIL PESETAS

BOLETIN DE SUSCRIPCION

Don ..... domiciliado en ..... calle ..... núm. .... suscribe ..... acciones nominativas de (1) ..... pesetas cada una a la par, de cuyo importe total abonará un 50 por 100 en el acto de la suscripción, y el resto en tres plazos de la cuantía y en las fechas que con anticipación de tres meses señale el Consejo de Administración.

..... de ..... de 193..

(Firma del suscriptor)

(1) Escríbase en letra. Las acciones son de 250 y 50 pesetas cada una.

NOTA.—El pago del 50 por 100 puede realizarse por medio de giro postal, cheque a nombre de la Editorial Católica, S. A., o transferencia a la cuenta que EL DEBATE tiene en alguno de los Bancos de esta plaza: Banco de España, Español de Crédito, Banco de Vizcaya, Banco de Bilbao, Banco Hispano Americano o Banco Anglo-South. Es conveniente que los accionistas, al hacer el pago en una de estas formas, lo avisen directamente a la Administración de la Editorial Católica, S. A.

La Editorial Católica
(S. A.)
Sociedad propietaria de
EL DEBATE
HOY, de Badajoz
IDEAL, de Granada
JEROMIN
"Lecturas para Todos"
y otros periódicos y revistas

Crónica de sociedad

En la capilla particular de los señores Aragón y Carrillo de Albornoz, en Aguilar de la Frontera, se ha celebrado la boda de la encantadora señorita María de la Antigua Aragón y Carrillo de Albornoz, nieta del marqués de Senda Blanca, con el juez de Aoiz (Navarra), don Tomás Marco Garmendia.

La novia vestía elegantemente de blanco, e iba acompañada por seis pajes, lindamente vestidos. Fueron padrinos el padre del novio, don Florencio Marco Pérez, y la madre de ella, doña Josefina Carrillo de Albornoz, viuda de Aragón y Calvo de León.

Como testigos firmaron el acta matrimonial, por ella, el marqués de Senda Blanca y don Eduardo Calvo-Rubio de la Cámara, y por el novio, el magistrado del Supremo don Agustín Aranda García de Castro, y el presidente de Sala de la Audiencia de Granada, don Luis Jiménez Clavería.

La boda se celebró en la intimidad por reciente luto de la novia, y el nuevo matrimonio salió en largo viaje de novios.

—En Berna, ha sido pedida la mano de la bella señorita Ana de Stoutz, hija mayor del que fué durante varios años ministro de Suiza en España, señor Maxime Stoutz y de su distinguida esposa, para M. Nicolás de Weck.

=Se ha celebrado el bautizo de la hija recién nacida de los señores de García de Quirós-Pardo, imponiéndosele los nombres de Celia, María Luisa, y siendo apadrinada por sus abuelos, don Dimas Pardo Barreda y doña Asunción M., viuda de García de Quirós. Después de la ceremonia religiosa, en la residencia de los padres de la recién nacida, se celebró una grata reunión, a la que asistieron sus familiares y algunos amigos íntimos.

=Se encuentra enferma, hace algún tiempo en Sevilla, la condesa de la Torre de Gualiamar.

—También lo está de gravedad, en Algeciras, el teniente coronel de Estado Mayor, don Manuel Fernández Loaysa, hermano de los condes de Villamar.

=Expresamente para asistir a las fiestas de la República regresaron ayer mañana de París, en el sudexpreso, los embajadores de la República Argentina en España.

Viajeros

Llegaron: de Barcelona, la marquesa viuda de Elduayen y el conde de Gamazo; de Orense, la marquesa de la Atalaya; de Manila y París, el marqués de Melín e hija.

—Marchó: a Sevilla, la duquesa de Andría.

—Se han trasladado: de Logroño a San Sebastián, el marqués del Puerto; de Roma a Sevilla, los marqueses de Campo Nuevo e hijos; de Valencia a Barcelona, el marqués de Caro; de Barcelona a Mallorca, el conde de Ribas.

Necrológicas

Por el alma de don José Ramón de Aznar y de la Puente, hijo de la marquesa viuda de Zuya, fallecido el 6 del corriente, y por la de la excelentísima señora doña Manuela Díaz de Bustamante, viuda de Gallo, que murió el 14 de abril de 1915, se aplicarán en Madrid diversos sufragios.

OPOSICIONES Y CONCURSOS

Judicatura.—En los exámenes verificados ayer aprobaron el segundo ejercicio los opositores números 135, don Luciano Mas Castel, 26; 139, don Pedro Mateo Agulló, 29, y 146, don José María de Meina y San Millán, 27.

Para hoy están citados desde el número 155 al 205.

Abogados del Estado.—Hoy deberán presentarse a actuar los opositores comprendidos en los números 50 al 55.

Secretarios judiciales.—Para hoy están citados desde el número 209 al 225.

Correos.—Hoy están convocados para efectuar el tercer ejercicio los opositores correspondientes a los números 13, 44, 108, 125, 134, 136, 156, 160, 164 y 165.

Radiotelefonía

Programas para hoy:

MADRID. Unión Radio (E. A. J. 7, 274 metros).—8: «La Palabra».—9: Informaciones especiales. Cotizaciones. Guía de ferrocarriles y de automóviles. Calendario. Bolsa de trabajo.—13: Campanadas. Música variada. — 13,30: «Yone», «Los pescadores de perlas», «Cock-tail de amor». — 14: Cartelera. Cambios de moneda. Música variada.—14,30: «El arte de ser bonita», «Bournemouth», «El caserío».—15: Música variada. — 15,15: «La arlesiana». — 15,50: «La Palabra».—17: Campanadas. Música ligera.—17,30: «Un viaje a Marruecos».—18: Nuevos socios. «Las sirenas», «Córdoba», «Peer Gynt», «Tannhauser». 18,30: Cotizaciones. «La traviata», «Gianni Schichi», «La boheme», «Cavallería rusticana», «La Gioconda», «Alegría», «Seguidilla gitana», «Malagueña», «Juan Simón», «Fandangos», «Milonga», «Fandanguillos», «Cartageneras».—19,30: «La palabra». Emisión fémina. Discos. Modas. «Novedades musicales». «Mujeres célebres». Música de baile.—20,50: Nota deportiva. Noticiario taurino.—21: Campanadas. «Coppelia».—21,30: «Amor de aldea».—22: «La Palabra». «La caravana», «Oberón», «Domani», «La barba blanca», «Recueillement», «Vilanelle», «La Dolores», «Judit», «Tus ojillos negros», «El molinero», «La perla del Brasil», «Octava sinfonía», «El caballero de la rosa».—23,45: «La Palabra».—24: Campanadas.

Radio España (E. A. J. 2, 410,4 metros).—14,30: Notas de sintonía. «Amor gitano», «Los de Aragón», «Danza japonesa de las linternas», «El flauto mágico», «Doña Francisquita», «Ave María», «Gauchito zalamero», «Tannhauser». Noticias.—17,30: Notas de sintonía. Curso de inglés.—17,45: Selección de «Los Gavilanes».—18,30: Sección femenina. — 18,45: «Puericultura». — 19: Bolsa. Noticias. Boletín meteorológico. Música de baile.—22: Notas de sintonía. Selección de «Payasos». «El Turismo en España». — 23,45: Noticias. Música de baile.

SEIS MILLONES DE LICENCIAS DE "RADIO" EN INGLATERRA

LONDRES, 12.—Según las estadísticas recientemente publicadas, ha aumentado en este año el número de concesiones de licencias de receptores de "radio" en 757.000. En efecto, las licencias concedidas en el año fiscal que terminó el 31 de marzo fueron 6.254.400, y las del año anterior 5.497.000.

HOMENAJE A MARCONI EN LONDRES

LONDRES, 12.—En la reunión anual de la Compañía Internacional Marítima Marconi, el presidente ha relatado los trabajos que la Sociedad ha realizado en el año pasado para la instalación y mejora de aparatos de radiotelefonía en los barcos. Terminó su disertación con un elogio a Marconi, porque a él se debe que hoy puedan comunicar telefónicamente los viajeros de los barcos con tierra aun a distancias de muchos miles de kilómetros. También alabó el invento de Marconi de una sonda radiotelefónica, mediante la cual se podía medir sin pérdida de velocidad ni de tiempo la profundidad del mar desde los barcos, y se evita así gran número de embarrancamientos.

RADIO VATICANO.—A las 10 de la mañana, con onda de 19 metros. A las 7 de la tarde, con onda de 50 metros.

"EL PARAISO"

Continúa liquidando con grandiosa demanda sus riquísimos artículos de ropa blanca de cama y mesa, encajes, bordados, camisería y novedades. El público, convencido de la verdad que se le ofrece, se aprovecha de esta singular circunstancia. Artículos riquísimos a los precios de los de uso corriente.

¡NO VACILE! ¡LO BUENO al precio de lo MALO!

CARRERA DE SAN JERONIMO, 6

Escuelas y maestros

El Congreso Nacional de Cursillistas. Se reanudan las tareas del Congreso. Cierto nervosismo parece dominar el ambiente. Cada delegado mantiene con tesón sus respectivos puntos de vista. No obstante, es posible llegar a la unificación de criterios y tendencias, aprobándose casi unánimemente (ya que sólo votan en contra Murcia y Huelva) las conclusiones de la Sección primera, ya conocidas por nuestros lectores. La unanimidad se desborda al tratar de la gestión del Comité organizador, al cual se concede un voto de gracias, por aclamación.

El nervosismo vuelve a entrar en juego en la sesión de la tarde. Parece como si existiera el propósito deliberado de hacer la obstrucción suficiente para desacreditar el Congreso. Sin embargo, lógranse anular todos los obstáculos que se oponen al desenvolvimiento normal de la Asamblea, y la serenidad se restablece.

Pero surge el caballo de batalla: la sustitución de la enseñanza religiosa. Casi todas las delegaciones propugnan la sustitución. Con calor defienden este punto tres congresistas en sendos turnos. No faltan tampoco los impugnadores: son los delegados de Vascongadas y Albacete y un congresista de Madrid. Razones de peso: que es imposible la sustitución; que es un problema nacional en el que intervienen muchísimos factores; que no se resuelve el problema de la colocación inmediata de los cursillistas; que sembrará el descontento entre muchos maestros; que ni el mismo "Frente Unico" del Magisterio ha querido abordarlo... No se hacen argumentos de tal índole que puedan ser tachados de confesionalidad. No hacen falta.

Al fin se impone el espíritu de concordia y se llega a una fórmula donde los sentimientos quedan a salvo y a salvo también el apoliticismo del Congreso. Nos alegramos por los mismos maestros. ¿A qué suscitar un problema que sólo puede tener la virtualidad de restar eficacia a la justicia de sus reivindicaciones profesionales?

* * *

A las once de la mañana se reunió el Pleno, bajo la presidencia de Cádiz. Se puso a debate la ponencia de la Sección primera ("Lista única"), y se aprobaron las conclusiones que publicamos ayer, con el voto en contra de Murcia y Huelva. Acto seguido, el presidente del Comité Pro-Congreso informó ampliamente, siéndole concedido por aclamación un voto de gracias, ya que se debe a dicho Comité la cristalización de este Congreso.

A las cuatro de la tarde se reunió la Sección II para el estudio de las ponencias relativas a la "Colocación inmediata". Se aprueban por unanimidad las siguientes conclusiones propuestas por la Delegación de Madrid:

Primera. No esperar para la colocación de los cursillistas a las resultas del tan mencionado concurso general.

Segunda. Segregación de las plazas necesarias, partiendo del tope de 500 habitantes de menor a mayor.

Tercera. La colocación se verificará antes del 1.º de septiembre, con efectos de 1.º de enero próximo pasado. Esta colocación se efectuará ateniéndose a las siguientes normas: a) Colocación por provincias en que actuaron con arreglo a la lista provincial necesaria para la adjudicación de plazas; b) Supresión de los actuales concursos para la adjudicación de vacantes, sustituyéndolos por solicitud de viva voz ante el Consejo Provincial, previa la convocatoria de la necesaria reunión; c) Reserva de derecho para solicitar en el concurso general a todos aquellos compañeros que por carencia de vacantes en su provincia no pudiesen solicitar en esta adjudicación.

Cuarta. Colocación provisional de todos los cursillistas en las Escuelas que en la actualidad se hallan servidas por interinos, considerando los servicios en propiedad y la Escuela en carácter provisional o interino.

Tras de amplia discusión sobre la petición que hacen varias provincias de que se lleve a efecto la sustitución de las Ordenes religiosas, y en la que intervienen en contra Vascongadas, Albacete y un congresista de Madrid, se aprueba la siguiente conclusión, propuesta por el presidente del Comité Pro-Congreso:

Quinta. Que quede terminantemente prohibido el ejercicio de la Enseñanza primaria a los no titulados y el cumplimiento del decreto-convocatoria en lo que respecta a los derechos que otorga a partir de 1.º de enero. Votan en contra Burgos y Avila.

* * *

Hoy: A las diez, Reunión del Pleno; a las cuatro, Reunión de la Sección III ("Sueldo mínimo"), y a las seis, Reunión de la Sección IV ("Organización profesional").

Disposiciones oficiales

EL PERSONAL DE LA ARMADA

La "Gaceta" de ayer publica un decreto por el que se autoriza al ministro de Marina para que presente a las Cortes un proyecto de ley cuyo artículo único dice así:

"El personal que procedente de la Armada ingresó en el Cuerpo general de Servicios Marítimos, se considerará, para todos los efectos, como retirado en ella o en la reserva, según los casos, sin señalamiento de haberes; correspondiéndole, por lo tanto, el disfrute de todos los derechos que a unos y otros concede la vigente legislación."

EL OFICIAL DE PRISIONES SEÑOR VARGAS, SEPARADO

Por orden del ministerio de Justicia se acuerda la separación definitiva del servicio y baja en el Cuerpo de Prisiones de don Eugenio Vargas Rodríguez. Este acuerdo lo toma el ministerio de conformidad con el dictamen del Consejo del Estado y como resultado del expediente por abandono del servicio en el día 2 de noviembre de 1933, en la Escuela de Reforma de Alcalá de Henares.

Como se recordará, ésta es la fecha en que se evadió de dicha prisión el señor March.

LA VENTA EN LOS MERCADOS PUBLICOS

Por orden del ministerio de Trabajo se ha resuelto desestimar las instancias de los Ayuntamientos reclamantes y declarar, una vez más, que el régimen de horarios y descanso dominical que, en uso de sus atribuciones reglamentarias, acuerden los Jurados mixtos para los establecimientos comerciales de un gremio, deberá ser observado uniformemente, no sólo por esos establecimientos, sino también por los vendedores de los mercados públicos que se dediquen al mismo ramo de comercio.

Los teléfonos de EL DEBATE son: 21090, 21092, 21093, 21094, 21095 y 21096

CAMAS DORADAS
LAS MEJORES EN LA FABRICA
34 CALLE DE LA CABEZA 34

†

EL SEÑOR

D. José Ramón de Aznar y de la Puente

Falleció en Madrid el día 6 de abril de 1934

a los veintinueve años de edad

DESPUES DE RECIBIR LOS SANTOS SACRAMENTOS Y LA BENDICION DE SU SANTIDAD

R. I. P.

Su madre, la señora doña Jesusa de la Puente, marquesa viuda de Zuya; sus hermanos, don Emilio, marqués de Zuya; doña Concepción, doña Luisa y doña María Isabel; sus hermanos políticos, doña Cristina M. de Irujo, marquesa de Zuya; don Felipe de Eulate y don Ignacio de Satrústegui; tíos, sobrinos, primos y demás parientes

RUEGAN a sus amistades se sirvan encomendarle su alma a Dios, y asistir a los funerales que se celebrarán mañana sábado, 14 de abril, en la parroquia de Santa Teresa y Santa Isabel (Chamberí), a las once y media de la mañana, por lo que les quedarán agradecidos.

Las misas gregorianas se vienen celebrando, a las nueve de la mañana, en las iglesias de San Fermín de los Navarros y Esclavas del Sagrado Corazón de Jesús (Martínez Campos), por el eterno descanso de su alma.

†

ANIVERSARIO

LA EXCMA. SEÑORA

Doña Manuela Díez de Bustamante

VIUDA DE GALLO

FALLECIO EL DIA 14 DE ABRIL DE 1915

HABIENDO RECIBIDO LOS SANTOS SACRAMENTOS Y LA BENDICION DE SU SANTIDAD

R. I. P.

Su hija y demás familia

RUEGAN a sus amigos la encomienden a Dios Nuestro Señor.

Todas las misas que se celebren el día 14 en la parroquia de Santa Bárbara y Nuestra Señora de Lourdes, y el manifiesto; Religiosas del Beato Orozco (General Porlier); el 15 en San José de la Montaña (Caracas) y Culto Eucarístico (Blanca de Navarra); el 16 en San Pascual, y el 18 en Caballero de Gracia, serán aplicadas por el eterno descanso de su alma.

Varios señores Prelados han concedido indulgencias en la forma acostumbrada.

Para esquelas: Hijos de Ramón Domínguez, Barquillo, 45. Teléfono 33019.

†

EL SEÑOR

D. Luis Basagoiti Ruiz

Falleció el día 12 de abril de 1934

HABIENDO RECIBIDO LOS AUXILIOS ESPIRITUALES

R. I. P.

Su viuda, Isabel Noriega de la Borbolla; hijos, Isabel, María Luisa, María del Perpetuo Socorro, José María, Juan Luis, María Josefa, Manuel-María y Teresa; madre, hermanos, hermanos políticos, tíos, sobrinos, primos y demás parientes

RUEGAN a sus amigos encomienden su alma a Dios Nuestro Señor.

El funeral "corpore insepulto" se celebrará a las once de la mañana de hoy 13, en la parroquia de San Jerónimo el Real, donde se recibe y despide el duelo.

El cadáver será inhumado en Algorta (Guecho-Vizcaya).

POMPAS FUNEBRES, S. A. Arenal, 4. MADRID.

SANTORAL Y CULTOS

DIA 13.—Viernes.—Santos Hermenegildo, rey; Carpo, Justino el Filósofo, Máximo, Quintiliano y Agatónica, mrs., y btas. Margarita e Ida, vgs.

La misa y oficio divino son de San Hermenegildo, con rito semidoble y color encarnado.

Adoración Nocturna.—Sancti Spiritus.

Ave María.—A las 12 misa, rosario y comida a 40 mujeres pobres, costeada por doña María Ramos.

Cuarenta Horas (parroquia de San Sebastián).

Corte de María.—De los Remedios, San José. De la Salud, Santiago, San José (P.) y en la Pasión.

Parroquia de las Angustias.—A las 7, misa perpetua por los bienhechores de la parroquia.

Parroquia de Nuestra Señora del Carmen.—A las 8, misa rezada para la Archicofradía de San Antonio de Padua.

Parroquia de Nuestra Señora de los Dolores.—A las 6,30 t., continúa la novena en honor de San José, con sermón por el R. P. Juan Echevarría.

Parroquia de San Ginés.—A las 8 n., corona dolorosa a Nuestra Señora de las Angustias.

Parroquia de San Ildefonso.—A las 8,30, misa comunión para la Pía Unión de San Antonio. A las diez de la mañana misa solemne, sermón, don Sebastián Rodríguez Larios. A las 6 t., continúa la novena a San José, predicando don Teodoro Molina Escribano, abad de la Colegiata de Jerez de la Frontera.

Parroquia de San José.—A las 6,30 t., exposición, estación mayor, santo rosario, sermón, R. P. Esteban San José, ejercicio santo "miserere", para terminar con la reserva del Santísimo Sacramento.

Parroquia de Santa María de la Almudena.—A las 5 t., catequesis.

Parroquia de San Martín.—A las 9, misa para la Congregación de Santa Lucía, en el altar de la Santa.

Parroquia de San Sebastián (Cuarenta Horas).—A las 8, exposición; a las 10, misa solemne, y a las 6 t., estación, rosario y reserva.

Parroquia de Santa Teresa y Santa Isabel.—A las 6,30 t., novena a San José, con exposición, estación, sermón por don Martín Pérez Carbonell y reserva.

Agustinos Recoletos (P. Vergara, 85). A las 8,30, misa y ejercicio a San Antonio de Padua.

Asilo de San José de la Montaña (Caracas).—A las 5,15 t., continúa la novena a San José de la Montaña, predicando, a las 5,30, don Diego Tortosa.

Basílica de Atocha.—Cultos de reparación al Amor Misericordioso: A las 6,30 t., exposición, rosario, sermón, P. Perancho, reserva.

Calatravas.—Empieza un triduo solemne a San Francisco de Paula: A las 10,30 y 11, misas solemnes; 11,30, rosario y ejercicio. A las 7 t., exposición, estación rosario sermón don Enrique Vázquez Camarasa; ejercicio, salmo Credidi, reserva y gozos.

Capilla de la V. O. T. de San Francisco (San Buenaventura 1).—A las 5 t., exposición, estación, corona franciscana, plática bendición, reserva y ejercicio del Santo Vía Crucis.

Cristo de San Ginés.—A las 9,30, misa cantada en el altar del Santísimo Cristo. Al anochecer, ejercicios de rosario, meditación, sermón y preces.

Cristo de la Salud.—De 6 a 8 de la tarde, Exposición de S. D. M.

Hospital de San Francisco de Paula. A las 5 t., continúa la novena a su Titular, con exposición, estación, sermón, R. P. Ramonet, y reserva.

Santo Niño del Remedio (Donados).—A las 11, misa solemne en honor de su Santo Titular.

Templo de Santa Teresa (Plaza España).—Todos los días, a las 8, misa especial en el altar de Santa Teresa. A las 6,30, santo rosario y visita a la Virgen del Carmen.

COMUNION DE ENFERMOS

El próximo día 15, a las 8 m., se llevará la Sagrada Comunión a los enfermos e impedidos de la parroquia de Nuestra Señora de los Angeles, para el cumplimiento pascual.

* * *

(Este periódico se publica con censura eclesiástica.)

DOS ENCICLICAS DE S. S. PIO XI

La oración y la penitencia, remedios del desorden presente

"Caritate Christi"

Los Ejercicios Espirituales

"Mens Nostra"

10 CENTIMOS

Pedidos e informes a:

"EL DEBATE"

Sección Ventas

Apartado 466.—MADRID

Anuncios por palabras

Hasta ocho palabras... 0,60 ptas.
Cada palabra más..... 0,10 "

Mas 0,10 ptas. por inscripción en concepto de timbre.

ESTOS ANUNCIOS SE RECIBEN EN:

Agencia Reyes. Conde Romanones, 10.
Hijos de Valeriano Pérez. Plaza del Progreso, 9.
Continental Carretas. Carretas, 8.
Agencia Ekos. Postas, 23.

ABOGADOS

SEÑOR Cardenal, abogado. Cervantes, 19. Consulta 3-7. (T)

AGENCIAS

PATENTES, marcas, nombres comerciales. Osuna Compañía. Hortaleza, 38. Teléfono 24833. (4)

DETECTIVES, vigilancias reservadísimas, investigaciones familiares, garantizadas. Instituto Internacional. Preciados, 50, principal. (18)

DETECTIVES, vigilancias, determinación personas infieles, investigaciones para casamientos, divorcios, asuntos judiciales, todas misiones España, extranjero. Absoluta reserva. Instituto Marte. Hortaleza, 116. Teléfono 46523. (5)

INVESTIGACIONES particulares, reservadas. Hispania. Pi Margall, 7. 27707. (V)

AGUAS MINERALES

SERVIMOS domicilio toda clase aguas minerales. Cruz, 30. Teléfono 13279. (T)

ALMONEDAS

GRAN ocasión. Vendo varios muebles antiguos, bargueños, lámparas, mesas, sillerías toda clase cuadros. Barbieri, 26. (3)

PARTICULAR liquida muebles antiguos, modernos, alfombras, objetos arte. Magdalena, 6, entresuelo. (3)

ASOMBROSA liquidación. Comedores, alcobas, despachos, tresillos, armarios, camas doradas, percheros, cajas caudales, arcones, camas turcas, 30 pesetas; jamugas, colchones. Cañizares, 10, entresuelo. (10)

MUEBLES Gamo. Los mejores y más baratos. San Mateo, 3. Barquillo, 27. (18)

SUNTUOSISIMO despacho español, elegante comedor, regia alcoba, recibimiento, tresillos, todo sin estrenar. Desengaño, 12, primero. (2)

FORMIDABLE liquidación, más de quinientas mil pesetas, alcobas, comedores, despachos, camas plateadas, doradas, lámparas, salón dorado, pianolas, tresillos sillerías, cedo negocio. Matesanz. Estrella, 10. (7)

OCASION. Fantástico despacho, comedor, alcoba, tresillo, recibimiento. Montera, 16, principal. (18)

OPORTUNIDAD. Lujosísimo despacho, comedor, alcoba, tresillo, recibimiento. Fuencarral, 21, entresuelo. (18)

ALCOBAS, despachos, comedor, salones dorados, cortinajes, lámparas, apliques bronce, armario para archivo, muebles diversos primera calidad, precios rebajados. Serrano, 19. 11 a 1, 4 a 7. (T)

ALMONEDA elegante, tresillo, comedores, despachos, bargueños, lámparas, arcas, precios moderados. Avenida Toros, 8. (3)

LIQUIDACION comedores, despachos, alcobas, armarios, espejos, oratorio roble. Leganitos, 17. (20)

DESPACHO español, alcoba, comedor moderno. Reyes, 20, bajo. (7)

ARMARIOS, 45 pesetas; de luna grande, 65. Camas, comedores. Puente. Pelayo, 31. (V)

MUEBLES muchísimos, baratísimos, clases, estilo, camas. Estrella, 10. (7)

DESPACHO español, 300; burós americanos, 100. Estrella, 10. (7)

ARMARIO luna, 60; cama dorada, 35. Estrella, 10. (7)

NOVIAS. Comprad vuestros muebles, camas doradas, plateadas, en Veguillas. Desengaño, 20. (10)

ALCOBA, comedor moderno, recibimiento español, lámparas. Estrella, 10. (7)

LIQUIDO despacho, dormitorio, recibimiento, consolas, cómodas, porcelanas, cuadros. Leganitos, 13. (8)

ALMONEDA despacho moderno, armario, comedores, varios. Hortaleza, 104. (2)

URGENTE. Deshago casa, comedor, alcoba, despacho, tresillo, alfombras, aspiradora. Marqués Duero, 6. (5)

DESPACHO arte español, 390 hasta 1.100 pesetas. Flor Baja, 3. (6)

GRANDIOSA ocasión. Comedor completo, 260; camas niqueladas, 45. Muchos muebles, precios increíbles. Losmozos. Santa Engracia, 65. (8)

TRESILLOS confortables, 360 hasta 700 pesetas; gran surtido comedores, desde 260 pesetas; cubistas, 625. Flor Baja, 3. (5)

URGE vender todos muebles, alfombras y cuadros de piso lujo. Velázquez, 30, primero izquierda. (16)

MUEBLES, 20 meses plazo, sin fiador. Preciados, 27. Crédito Familiar. Teléfono 11957. (2)

ALQUILERES

SAN Bernardo, principal, doce piezas, baño, próximo Gran Vía, propio vivir e industria. Demandas Jerónimo Quintana, 2. Continental "San Bernardo". (6)

ALQUILANSE exteriores, 150-180 pesetas, ocho habitaciones, mirador Mediodía, baño, teléfono, calefacción, ascensor. Hermosilla, 65. (18)

EXTERIORES, naves, 17 por 7; tienda ochava, cuatro huecos, instalada. Pablo Iglesias, 18. Tetuán. (18)

GARAJE uno, dos coches, independiente, agua, foso, W. C., 80 pesetas. Santísima Trinidad, 20. (A)

ALQUILO locales grandes, pequeños, espléndidas luces. Acacias, 4. Teléfono 70001. (T)

EXTERIOR, confortabilísimo, 170. Lope de Rueda, 28, esquina Menorca. (2)

UNICO desalquilado, General Arrando, 16, propio matrimonio. Teléfono 30324. (6)

TIENDA dos huecos, casa habitación confortabilísima, 245. Lope Rueda, 28 (esquina Menorca). (2)

ALQUILO locales, almacenes, taller, dos garajes. Malasaña, 1. Teléfono 23317. (T)

PIANOS de alquiler, perfecto estado, desde 10 pesetas mensuales. Oliver. Victoria, 4. (3)

SE alquilan pisos amueblados, nuevos. Informes: Marqués Duero, 1. Teléfonos 52608, 33943, 58237. (T)

HOTELITO confort, garajes, jardín, tranvía, sitio ideal, 4.000 anuales. Teléfono 15609. (2)

SOLEADO, lujoso, habitaciones grandes, oficinas. San Lorenzo, 11. (8)

EXTERIORES, 150, 160, 175; ático, 200; baño, calefacción, ascensor, finca nueva. Alcalá, 162. (5)

LOMBIA, 12. Espacioso exterior, gas, baño, calefacción, baño, baratísimo. (18)

ALQUILASE bonito hotel Chamartín, situación inmejorable, garaje. Teléfono 30349. (18)

CUARTOS, 55; áticos, 85. Casa nueva. Ercilla, 19. (2)

CUARTO bajo, gran salón para oficinas, industria o comercio. Fernando VI, 6. (T)

ESPACIOSOS pisos exteriores, sin estrenar, baño, calefacción, etc., 180-195 pesetas. Benito Gutiérrez, 31. (2)

PRINCIPAL muy amplio, propio para industria. Encomienda, 11. (3)

SOTANO sin vivienda, propio para almacén. Encomienda, 11. (3)

HOTEL lujoso, 500 pesetas. Ayala, 94. (10)

NAVE propia talleres, almacenes, camiones, alquiler barato. General Porlier, 31. (10)

55 duros, hermoso piso, sol todo día, verdadero sanatorio. Santa Engracia, 125, frente Metro Ríos Rosas. (A)

CASTELLANA, 72. Hotel, espaciosísimas habitaciones, pleno sol, calefacción central, jardín. (A)

INFORMACION gratuita de pisos desalquilados. El Centro. Mudanzas y guardamuebles. Goya, 56. (21)

LUJOSO pisito, hotel, amueblado. Parque Metropolitano. Jardín, garaje. Teléfono 36004. (2)

POZUELO-estación, alquilo hotel espacioso, jardín, garaje, baño. Teléfono 35049. (A)

TIENDA moderna, dos huecos, sótano, 25 duros. Quiñones, 15. (A)

ALQUILO habitación independiente, planta baja, propia pequeño despacho. Isabel Católica, 17. (V)

CUARTO económico, todo confort, ascensor, baño, teléfono. Claudio Coello, 68, inmediato Serrano-Goya. (T)

MEDIODIA, espléndidos, todo confort, calefacción central, 40 duros. Ramón Cruz, 105. (18)

DESEO local industria, amplio, buena luz, céntrico, hasta 400. Gálvez, Conde Peñalver, 5. (16)

LOCAL grandísimo, propio almacenar próximo "cine" Astoria, 300 pesetas. Informarán: teléfono 26425. (16)

HERNIADOS

Instituto Herniólogo del Doctor Marín Espinosa

No todas las hernias son tributarias al mismo tratamiento: INSTITUTO HERNIOLOGO, disponiendo de todos los procedimientos conocidos en la actualidad, está en condiciones de aplicar en cada caso el procedimiento más conveniente.

APARATOS

Tan sólo es posible obtener la curación con ellos en la infancia; en los restantes casos, el aparato tiene por única misión el contener la hernia. INSTITUTO HERNIOLOGO dispone de los aparatos más perfectos, a precios reducidísimos, 25 a 50 ptas., aparatos sencillos, y de 50 a 100 ptas., aparatos dobles. Para poder enviar aparatos a provincias con garantías de éxito, es condición indispensable ser visitado por un Médico de la localidad, el cual se servirá llenar la hoja de datos indispensable a este Centro.

OPERACION

Especialmente indicada para personas jóvenes sin tara orgánica. Operaciones económicas practicadas a domicilio o sanatorio. Tratándose de obreros y personas modestas, existe una tarifa reducida de 250 ptas., incluída estancia en sanatorio diez días.

INYECCIONES

Tratamiento totalmente inofensivo, especialmente indicado para personas de edad y en los casos de hernias operadas reproducidas. HERNIAS enormes que, a pesar del aparato, se escapan continuamente, a la tercera inyección están totalmente contenidas.

DR. M. ESPINOSA. Sagasta, 4, principal, MADRID. De 3 a 5. Teléfono 23164.

NORDDEUTSCHER LLOYD BREMEN

De SANTANDER, GIJON, LA CORUÑA y VIGO saldrá

Para HABANA, VERACRUZ y TAMPICO el magnífico trasatlántico

"SIERRA VENTANA"

los días 20 y 21 de abril

admitiendo pasajeros de primera clase, clase de turista y tercera clase. Para informes y reservación de plazas, diríjanse a

LLOYD NORTE ALEMAN

AGENCIA GENERAL MADRID:

CARRERA DE SAN JERONIMO, 33. Teléfono 13515

o a los consignatarios:

Sres. Hoppe y Compañía, SANTANDER.
" Hijos de Casimiro Velasco, GIJON.
" Felipe Rodríguez Rey, LA CORUÑA.
" Luis García-Reboredo Isla, Ltda., VIGO.

AVENTURAS DEL GATO FELIX

—La huelga de dientes flojos ha sido un fracaso, Yeyito. Yo creo que hemos perdido a Félix para siempre.

—Vamos, hijitos. No lloréis más, y ayudarme a limpiar el patio.

—Mira, mira cuántos papeles están cayendo en el patio...

...¡Y qué bonitos son, Yeyito! Tienen los filos dorados. Vamos a guardarlos para jugar después con ellos.

"Jeromín", la gran revista para niños, publica todos los jueves una plana completa de Aventuras del Gato Félix, diferentes de las que publica EL DEBATE.

INFORMACION pisos desalquilados y amueblados. Preciados, 33. 13603. (T)

LUJOSO bajo amplísimo, todo confort, 350. Serrano, 57. (T)

APARTAMENTO céntrico, amueblado, 12 duros. Calle Quevedo, 6. (T)

NAVACERRADA (pueblo). Hotel todo confort, alquílase barato. 56640. (T)

CUARTOS modernos, quedan dos, 30, 32 duros. Avenida Pablo Iglesias, 15. (T)

PARTICULAR, exteriores. Barquillo, 34, segundo. Pensión, 8 pesetas, baño. (T)

ALQUILASE garaje o tienda. Rafael Calvo, 15; casitas independientes, desde 35 pesetas. Barrio de Doña Carlota. Razón: Ferraz, 27. (16)

RAPIDISIMA información pisos deslaquilados, amueblados. Hispania. Pi Margall, 7. 27707. (V)

GARAJE cuatro coches o industria, 120 pesetas. Marqués Monteagudo, 12 (Guindalera). (E)

MAGNIFICO exterior, grandes habitaciones, todas comodidades, 45 duros. Ayala, 96 moderno, próximo Torrijos. (2)

ALQUILASE amplio piso, confortablemente amueblado, orientación Mediodía, tres dormitorios, comedor, despacho, salita, sala, recibimiento, etc., cerca Palacio, 600 pesetas. Escribid: Dubois. Prensa. Carmen, 16. (2)

AZOTEA. Jerónima Llorente, 42 (Cuatro Caminos), 75 pesetas. (10)

EXTERIOR, seis piezas, 25 duros. Alvarez Castro, 11. (3)

ALQUILASE para tienda o garaje magnífico local Rafael Calvo, 15; en Ferraz, 31, espléndida tienda, seis huecos, 300 mensuales; en barrio Doña Carlota (Puente Vallecas), nave para almacenes, 100 mensuales; en el mismo barrio, casitas independientes, desde 35 pesetas mensuales. Informarán: Ferraz, 27. (16)

ENTRESUELO, baño, gas, 31 duros. Ramón Cruz, 6. (T)

SE alquilan locales propios almacenar toda clase de artículos, guardamuebles, talleres, con servicio de transporte, guarda permanente, teléfono, todos servicios y todos precios, en sitio céntrico. Informes en Marqués Duero, 1. Teléfono 52608. (T)

AUTOMOVILES

¡¡NEUMATICOS!! Accesorios. ¡¡Para comprar barato!! Casa Ardid. Génova, 4. Envíos provincias. (V)

OCASION coches y camiones usados diferentes marcas. Agencia Ford. L. Castro. Ronda de Atocha, 39. Teléfono 76067. (V)

ALQUILER automóviles lujo con chauffeur población, 10 pesetas hora; carretera, 0,50 kilómetro; sin chauffeur, 2 pesetas hora. Sánchez Bustillo, 7. Teléfono 74000. Antigua casa de Ayala, 13. (20)

NEUMATICOS de ocasión. La casa mejor surtida. Santa Feliciana, 10. Teléfono 36237. Se garantizan las reparaciones. (21)

ACADEMIA Americana. Automovilismo, motorismo, conducción, mecánica, 100 pesetas con carnet. General Pardiñas, 93. (5)

SINGER fué siempre el automóvil económico de mejor calidad. Hoy es también el más barato. Véalo en Goya, 24. (9)

¡¡¡CUBIERTAS!!! Grandes rebajas. Reparación y recauchutado garantizado. Invar. Alberto Aguilera, 18. (3)

HUDSON cerrado, dos puertas, barato, urge venta. Maldonado, 62. (T)

URGENTEMENTE vendo Ford, cabriolet, modelo 31. Jorge Juan, 53. (T)

CITROEN, 10 caballos, cabriolet, cubiertas nuevas, perfecto estado, baratísimo. Jorge Juan, 53. (T)

AUTOMOVILISTAS: para estos días de vacaciones alquilo un Ricardo, conduciéndolo usted mismo, servicio rápido. Llame teléfono 30050. (16)

JAULAS cómodas, independientes, toda confianza. Longoria, 5 duplicado. (2)

GANGA. Vendo Hudson, conducción interior, siete plazas, casi nuevo, toda prueba. Seguro, patente, pagos. Jorge Juan, 76. (T)

ABONO coupé lujo, baratísimo. 30928. (18)

CALZADOS

ZAPATOS descanso señora, desde 9,75, buen resultado. Jardines, 13, fábrica. (21)

CALZADOS crepé. Los mejores; se arreglan fajas de goma. Relatores, 10. Teléfono 17158. (24)

¡SEÑORITAS! Los mejores teñidos en guantes, abrigos, calzados y bolsos en colores moda. "Ebrox". Almirante, 32.

COMADRONAS

PROFESORA Mercedes Garrido. Asistencia embarazadas económicas, inyecciones. Santa Isabel, 1. (20)

PARTOS. Estefanía Raso, asistencia embarazadas, económica. Mayor, 40. (11)

MARIA Mateos, profesora partos. Consultas, hospedajes embarazadas. Autorizada. Carmen, 33. Teléfono 26871. (2)

EMBARAZO, faltas menstruación, matriz. Reconocimiento gratuito. Hortaleza, 61. (2)

PROFESORA partos, consulta, faltas menstruación, médico especialista. Pensión. Alcalá, 157, principal. (5)

VICENTA Santaclara, hospedajes, consultas menstruación, especialista. Apodaca, 6. (6)

NARCISA. Consulta menstruación, hospedaje embarazadas. Conde Duque, 44. (2)

EMBARAZADAS, reconocimiento económico, faltas menstruación. Bravo Murillo, 78. (V)

ASUNCION García. Consulta, hospedaje autorizado. Contesto provincias. Felipe V, 4. Teléfono 11082. (5)

COMPRAS

MUEBLES, objetos, pisos enteros, antigüedades, ropa, saldos, paga incomparablemente. Espantaleón. Teléfono 75831. (2)

PAGO insuperablemente muebles, trajes, objetos plata, porcelanas, condecoraciones, bastones mando, máquinas coser, escribir. Teléfono 59852. Andrés. (3)

PAGO oro ley 5,70 gramo y fino, 7,90. Ventas de alhajas. Ocasión verdad. Doldán. Preciados, 34, entresuelo. Teléfono 17353. (11)

PARTICULAR compro muebles, ropas, objetos arte, libros. Teléfono 74743. Cuenca. (8)

COMPRO créditos hipotecarios, facturas, letras. Centro Comercial. Príncipe, 18. (V)

ALHAJAS, papeletas Monte. Casa Popular da mucho dinero. Esparteros, 6. (V)

PARTICULAR compro toda clase muebles ropas, objetos, libros, máquinas y restos buhardillas. Miguel. Teléfono 71267. (8)

COMPRO muebles, objetos, voy rápidamente. Pardiñas, 17. Teléfono 52816. (5)

LA Casa Orgaz, compra y vende alhajas, oro, plata y platino, con precios como ninguna otra. Ciudad Rodrigo, 13. Teléfono 11625. (2)

COMPRO muebles, cuadros, porcelanas, pianos, caja caudales, tapices, alfombras, máquina coser, colchones, libros, plata, oro. No se venda sin ver oferta mía. Escudero. Teléfono 33746. (5)

COMPRO, vendo toda clase muebles, porcelanas, cuadros, arañas. Leganitos, 13. Teléfono 21361. (V)

COMPRO Obligaciones C. M. U. Vindel. Antigüedades. Plaza de las Cortes, 10. (21)

PAGAMOS más que nadie alhajas, objetos oro, plata, antigüedades, objetos de arte. Pez, 15. Prado, 3. (21)

ALHAJAS, papeletas del Monte, escopetas, máquinas de coser y escribir. La casa que más paga. Sagasta, 4. Compraventa. (2)

TRAJES caballero, abrigos, condecoraciones, ropa diplomáticos, muebles, objetos, pago sorprendentemente. Recoletos, 12. Teléfono 57398. (3)

COMPRO, pagando mucho, alhajas, papeletas Monte, máquinas fotográficas, escribir, toda clase objetos. Preciados, 39, esquina Veneras. (3)

PAGO altos precios alhajas oro, plata, platino, dentaduras. Plaza Mayor, 23 (esquina Ciudad Rodrigo). Fundada 1800. (3)

CASA Magro. Alhajas, escopetas, aparatos fotográficos, máquinas escribir, coser, papeletas Monte, artículos viaje. Fuencarral, 93. Teléfono 19633. (20)

COMPRO motorcito máquina coser corriente Universal. Teléfono 34724. (T)

CONSULTAS

URINARIAS, venéreo, blenorragia, sífilis, consulta particular, honorarios moderados. Hortaleza, 30. (5)

ALVAREZ Gutiérrez. Consulta vías urinarias, blenorragia. Preciados, 9. Diez-una, siete-nueve. (18)

CURACIONES prontas alivio inmediato venéreo, sífilis, blenorragia, espermatorrea, sexuales. Clínica especializada. Duque Alba, 10: diez, una; tres, nueve, provincia correspondencia. (5)

CONSULTORIO. Venéreo, vías urinarias. Consulta general, una peseta. Especial, 5 pesetas. Estudios, 2. (2)

ENSEÑANZAS

FRANCES (París). Monsieur Robert. Larra, 9. (2)

INGLES por extranjero, al mes 50 pesetas, domicilio, diaria. Habio bien castellano. DEBATE número 37.630. (T)

SEÑORITA inglesa Londres, lecciones inglés, alemán. Luchana, 27, cuarto izquierda. Teléfono 45023. (V)

PROFESORA inglesa lecciones en casa o domicilio. Teléfono 57988. (V)

TELEGRAFOS, 100 plazas, única especializada. Academia Gimeno. Arenal, 8. Internado. (3)

SEÑORITA da clase corte, confección, particulares. Teléfono 25988. (A)

SE dan lecciones dibujo, pintura. Teléfono 12776. (T)

MATEMATICAS elementales, clase particular, por alumno ingeniero. General Pardiñas, 40 moderno, tercero izquierda. (E)

DARIA lecciones taquigrafía, 30 pesetas mes, a domicilio. Apartado 509. (E)

APROVECHAD el tiempo aprendiendo taquigrafía García Bote, taquígrafo del Congreso. (24)

BACHILLERATO abreviado. Academia Barriocanal. Andrés Mellado, 9. (2)

TRADUCCIONES comerciales, técnicas al y del inglés, francés, alemán. Trabajo esmerado. Copias máquina. Precios razonables. Wolseley. Hermosilla, 3. (4)

ACADEMIA a domicilio. Especializada Telégrafos, oposiciones todas clases, bachillerato, comercio, francés; garantía preparación. Infórmese: teléfono 52338: ocho a diez noche. (16)

MODISTA. Enseñanza práctica, corte y confección. Moratín, 15, entresuelo. (T)

TAQUIGRAFIA. Lecciones particulares, económicas. Benito Gutiérrez, 17, segundo. (T)

CLASES Matemáticas, castellano, también domicilio. Ancha, 75, principal. (4)

CLASES particulares. Primera. Segunda enseñanza. Lista, 98, primero. (T)

SEÑORA enseñaría niños tardes, primeras letras, francés, con práctica. Martín de Vargas, 3. Conserje. (T)

TELEGRAFOS, ingenieros, Telecomunicación. Preparación, Hervás. Paseo Recoletos, 29. (T)

TELEGRAFOS, preparación, máximo diez alumnos. Hortaleza, 92 moderno. (15)

TAQUIMECANOGRAFIA, procedimientos modernos, rápidos, eficaces. Contabilidad, inglés, francés, Gramática, Aritmética, Algebra, Geometría, honorarios módicos. Emilio Menéndez Pallarés, 4, junto Fuencarral, 59. (V)

ESPECIFICOS

DIABETICOS, suprimir glucosa, tomando Glycemal, té antidiabético. Gayoso. Farmacia. (T)

TE Pelletier. Evita estreñimiento, congestiones, hemorroides, 15 céntimos. (9)

LOMBRICINA Pelletier. Purgante infantil expulsa lombrices, 20 céntimos. (9)

EN épocas del crecimiento y desarrollo es necesario dar al organismo un estimulante tónico, este es Iodasa Bellot, compuesto de iodo y peptona. Venta farmacias. (22)

FINCAS

Compra-venta

HOTELITO confort, garaje, jardín, tranvía, sitio ideal, adquiérese 40.000 pesetas, resto convenir 5 %. Teléfono 15609. (2)

VENDESE hotel, muy bien situado. Teléfono 56774. (T)

VENDEMOS baratos, largos plazos, hoteles Ciudad Lineal, próximos Instituto Nacional Goya. Crédito Mercantil. Serrano, 1. (9)

VENDO mi casa barrio Salamanca, buenas condiciones. Teléfono 51071. (T)

FINCAS rústicas y urbanas, solares, compra o venta. "Hispania". Oficina la más importante y acreditada. Alcalá, 60 (lindando Palacio Comunicaciones). (3)

EN la Ciudad Fin de Semana, que se está construyendo desde 15 céntimos pie, pagando por cuotas mensuales desde 10 pesetas, puede hacerse propietario de una parcela. Oficinas, de cinco a ocho. San Bernardo, 15. Madrid. (16)

PARCELAS final Perdices, situación inmejorable véndense facilidades. Castellana, 10. Teléfono 50234. (E)

CASA nueva, renta 73.000, calle Alcalá, véndese 700.000 directamente propietario. Apartado 476. (5)

FINCAS rústicas compro y cambio por casas en Madrid. Brito. Alcalá, 94. Madrid. (2)

VENDO fincas rústicas cinco kilómetros Madrid, propias para avicultura, huerta, cosa análoga, precios baratísimos. Franco. Espoz y Mina, 18. Teléfono 12337. (3)

OCASION. Sierra Guadarrama. Hotel confortable, independiente, gran jardín, espléndida situación. Teléfono 51780. (10)

TESTAMENTARIA venta hotel, con jardín 3.000 pies. Cuatro Caminos. Teruel, 13. Teléfono 35355. De 3 a 5. (18)

VENDO hotel tres plantas, jardín, huerta, arbolado, departamentos avícolas, 22.000 pies terreno, todo amurallado, sitio más sano de Madrid, treinta minutos Puerta Sol, "Metro", tranvía, pesetas 125.000, vale doble. Ofertas: señor Ramos. Apartado 203. (T)

VENDO dos casas Chamberí, con vaquería una, otra con garaje y hotel Ciudad Lineal. Santa Feliciana, 9. (T)

CERCEDILLA. Vendo parcelas, hoteles, ambos bien situados, facilidades, garantía. Apartado 336. (3)

URGE venta dos hoteles Pozuelo, cerca estación, buenas condiciones. Teléfono 35049. (A)

VENDO casa muy céntrica, sitio lo más comercial, dos pasos Gran Vía. Teléfono 31729. (8)

VENDO, alquilo hotel, jardín, garaje, confort. Carretera Chamartín, 27, tranvía puerta. (T)

¿QUEREIS sacar dinero al extranjero? En Argentina campo virgen 3.059 hectáreas vendo o permuto por casa en Madrid 120.000. Barraú. Dato, 21, cuarto: de 3 a 7. (V)

COMPRO contado casa céntrica, 30-40.000 duros, trato solamente propietarios. Serrano. Dato, 21: 4-6. (3)

CAPITALISTAS. Ocasión vendo dos casas calle primer orden, esquina, buena construcción, renta 209.000 pesetas, precio 1.700.000, sin intermediarios. Serrano. Dato, 21: 4-6. (3)

VENDESE solar 9.370 pies en calle Lozano (Guindalera), apropiado para construir hotel particular. Razón: calle Francisco Cea, número 3. Teléfono 59872. (3)

HOTEL capacidad confort, vendo barato. Teléfono 50463. (3)

CASA rentando 14.820 pesetas; precio 125.000, hipotecada Banco. Trato directo dueño. Apartado 471. (10)

CERCEDILLA vendería, permutaría por solar, hotel 20 habitaciones, campo deportes. Apartado 4.034. (2)

COMPRAVENTA fincas, agente colegiado. Ernesto Hidalgo. Torrijos, 3. (3)

PERMUTO finca rústica libre cargas, por urbana o solares céntricos Madrid. Si hubiere diferencia entrego metálico. Dispongo 3.000.000 pesetas para primeras hipotecas urbanas Madrid. Cómpranse créditos hipotecarios. Escribid: M. Sánchez. Apartado 12.145. (3)

VENDO urgente casa renta 9.000 pesetas por 70.000, bastando 25.000 en dinero; otra 46.000, libre. L. Castelló. San Onofre, 5, principal: 4 a 7. (9)

FORMIDABLE oportunidad. Finca 10 kilómetros San Sebastián, tranvía puerta, casas labor, señorío, salto aguas, central eléctrica, abundantísimos pastos, importantes huertas, muchos frutales, gallinero, ganado vacuno, lanar y cerda, magníficos manantiales agua potable. Centro Comercial. Príncipe, 18. (V)

VENDO urgentemente precioso hotel Cuesta Perdices. Ródenas. Hortaleza, 80. (T)

FILATELIA

PEDID nuevas tarifas precios, listines subastas próximas. Centro Filatélico. Pi Margall, 11. Madrid. (V)

FLORES

PLANTAS y flores. Próxima apertura. Alcalá, 101 (Retiro). (4)

HIPOTECAS

RODENAS. Agente préstamos para Banco Hipotecario Hortaleza, 80. 2-5. (16)

DINERO garantizado hipoteca administrado interesado, rentará 20 por 100. Montserrat, 18. (16)

DOY 150.000 pesetas hipoteca segunda, primera. Teléfono capitalista, 96660. (5)

DISPONGO 100.000 pesetas para primera hipoteca; nada intermediarios. Apartado 440. (T)

CAPITALISTAS: asuntos garantizados, buen interés. Iberia. Reina, 13. (3)

PARA primera hipoteca necesito 300.000 pesetas, intereses el ocho. Directo. Escribid: Alonso. Alvarez Quintero, 2. (V)

SOBRE casa, hotel o solar céntrico, doy en primera 250.000 pesetas por cinco años. Serrano. Dato, 21: 4-6. (3)

HUESPEDES

EN Sigüenza (Hotel Elías), todo confort, sucursal Hotel Central Madrid. (21)

PENSION Maganto. En El Escorial. Habitaciones con aguas corrientes, calefacción.

PENSION confort, precios reducidos. Narváez, 19. "Metro" Goya. (T)

PENSION Castillo. Arenal, 23. Católica, muy económica, calefacción. Teléf. 11091. (T)

PENSION Nueva Bilbaína. Espoz y Mina, 17. Pensión completa desde 8 pesetas, todo confort. (23)

PENSION Paz. Desde diez pesetas, confort. Eduardo Dato, 6, segundo. (10)

ESTUDIANTES: pensión desde 5,75, confort, modernísimo. Miguel Moya, 4, tercero izquierda. (18)

INCREIBLE, pensión desde 6,25, confort, modernísimo. "Baltymore". Miguel Moya, 6, segundos. (18)

RESIDENCIA Hogar Señoritas, dirigido familia distinguida. Fuencarral, 21. (A)

PENSION Florencia. Gran confort, comida excelente, cambio de dueño. Barquillo, 22. (7)

PENSION Cantábrico. Cruz, 3. Cambio de dueño, grandes reformas, calefacción, aguas corrientes, 9 a 11 pesetas. (21)

ESPLENDIDAS, exteriores, matrimonio, amigos, confort, desde siete pesetas. Pensión Toscana. Príncipe, 1. (2)

PENSION todo confort, señoritas y familias estables. Atocha, 4 triplicado, segundo derecha. (6)

PENSION 6,50, calefacción, baño, teléfono, trato esmerado. San Bernardo, 35 moderno. (2)

PENSION honorable para señoras y señoritas. Sacramento, 6. (A)

FAMILIA distinguidísima alquila habitación, baño, caballero único. Palma, 17, segundo. (8)

OFREZCO para dos amigos completa exterior, baratísimo, baño, ascensor, teléfono. Preciados, 37, tercero derecha. (5)

HUESPEDES, económico, familia católica. Leganitos, 25, entresuelo izquierda. (9)

CASA formal, próxima Retiro, cedo muy confortable habitación. Teléfono 56623. (T)

HABITACION persona estable, todo confort, con, sin. Nicasio Gallego, 10, entresuelo derecha. (V)

PENSION Torio. Viajeros, próximo Sol, Gran Vía. Teléfono. Carmen, 31. (20)

PENSION Maruel. Buen trato, económico, baño, teléfono. Ballesta, 8, detrás Madrid-París. (4)

ECONOMICO, exterior, dos amigos, sin. Mesonero Romanos, 12, segundo. (2)

HABITACION exterior, todo confort, sol, ropa, baño, calefacción, teléfono, ascensores, 75 pesetas; otra, 60, y otra, 50. Bravo Murillo, 17, tercero 3, junto Quevedo, "Metro", tranvías: de 11 a 6. (8)

FAMILIA católica admitiría estables, 7 pesetas, céntrico, todo confort. Teléfono 26903. (A)

GABINETE, alcoba exterior, confortable, matrimonio, dos amigos, buena comida, todo incluido, 7 pesetas. Villalar, 6, principal (entre Olozaga-Recoletos). (T)

PENSION La Perla Gallega. Desde seis pesetas. Mayor, 14, principal derecha. (5)

CEDO alcoba, baño, ascensor, sin. Juan Austria, 2, principal centro derecha. (V)

HABITACION confortable, económica, caballero. General Porlier, 32, bajo D. (T)

PARTICULAR, todo confort, con, sin, económica. Fuencarral, 137, cuarto derecha interior. Aurora. (8)

EDIFICIO nuevo cede espléndida habitación, todo confort. Santa Isabel, 15. (V)

CERCA Retiro, habitaciones soleadas, confort, con, sin. Núñez Balboa, 16, tercero derecha. (V)

PASEO Recoletos, 14. Pensión completa, baratísima, ascensor, calefacción teléfono, baños, aguas corrientes, cocina esmeradísima. (V)

PENSION Domingo. Aguas corrientes, confort, desde siete pesetas. Mayor, 9, segundo. (20)

PARTICULAR admite huéspedes, económicos, confort. Rodríguez San Pedro, 57, tercero derecha (junto droguería). (16)

PARTICULAR, habitación a estable, formal. Prado, 25, tercero. (16)

FAMILIAR, tranquila, confortable, habitaciones individuales, pensión, 7,50. Clandio Coello, 24. (T)

PROPORCIONAMOS huéspedes y gratis relaciones hospedajes. Preciados, 33. (T)

PARTICULAR da pensión estable, confort. Pardiñas, 8, primero izquierda. (T)

HOTEL Puerto Rico, Dato, 21, Gran Vía. Descuento en pensión a católicos. (T)

EN familia admitiría dos o tres amigos, comida casera, pensión, 5 pesetas. Altamirano, 12, tercero izquierda; no preguntar portería. (T)

HABITACION caballero, único. Guzmán Bueno, 47, segundo centro. (9)

PENSION 6,50, exteriores, baño, teléfono. Barquillo, 36, segundo izquierda; no confundirse. (E)

6,50. Aguas corrientes, confort, viajeros, 8. Pensión Pirineos. Preciados, 33. (E)

FAMILIARMENTE admitese estable, confort. Lope Rueda, 26, principal segunda. (E)

FAMILIA distinguida daría pensión todo confort, excelente comida. Teléfono 60513. (E)

PARTICULAR cedo gabinete soleado, caballero o señorita, sin, único. Piamonte, 25, primero derecha. (T)

HABITACION exterior, todo confort. Alberto Bosch, 12. (T)

HABITACION exterior, todo confort. Marqués de Cubas, 11. (T)

ALQUILO habitación para caballeros. Travesía Horno Mata, 5, primero. (2)

ALQUILASE a señorita extranjera, habitación confortable, sólo para dormir. Escribid: Dubois. Prensa. Carmen, 16. (2)

EN el mejor trozo de la calle de Fuencarral, casa nueva, ascensor, baño, sol, calefacción, habitación exterior, para estable, pensión completa, incluido baño y ropa, 8 pesetas. Teléfono 34665. (2)

COLINDANDO Gran Vía, pensiones céntricas, desde 7 pesetas, Miguel Moya, 4. Concepción Arenal, 3. (2)

HABITACIONES exteriores, confort, económicas. Hermosilla, 50, tercero centro. (E)

MATRIMONIO alquila habitación céntrica, señora formal. 32347. (3)

EN familia, dos, tres amigos, habitación, confort. Eduardo Dato, 10, tercero 2. (A)

PARTICULAR cede gabinete matrimonio, dos amigos. Calle Prado, 3. (V)

SEÑORA cede gabinete, alcoba a caballero o señorita. Teléfono 20736. (T)

HERMOSA habitación exterior, con, confort. Dato, 11, tercero derecha. (T)

CABALLERO desea vivir familia acomodada, único, cerca Universidad. Escribid Rex. Número 461. Pi Margall, 7. (4)

MAGNIFICAS habitaciones, con, sin, económicas. Atocha, 82. (3)

PENSION Oporto. Todo confort, desde 7 pesetas. Zorrilla, 9, frente Congreso. (16)

NUESTRA Señora de la Antigua. Estables, viajeros, habitaciones individuales, matrimonios, cocina bilbaína. Paseo del Prado, 12, primero izquierda. (23)

PENSION Abella. Todo confort, precios económicos. San Bernardo, 13-15 (esquina Eduardo Dato). (T)

PENSION Gredola (antes Gredos). Precios económicos. Teléfono 15303. Pontejos, 2, tercero. (23)

LIBROS

SERMONES voladores del padre Vilariño, 0,70 centenar. Bilbao. Apartado 73. (T)

ANUNCIADAS oposiciones Telégrafos, recordad "Contestaciones Algebra", por Luis Barrio. Martín Heros, 30. Madrid (8).

Librerías. (T)

"CARTILLA de Automóviles", Arias y Otero, segunda edición (Apéndice: coche usado). (6)

MAQUINAS

MAQUINAS escribir, coser, "Wertheim". Reparaciones, abonos. Casa Hernando. Avenida Conde Peñalver, 3. (21)

MAQUINAS Singer. El mejor taller de reparaciones. Cava Baja, 26. (V)

MAQUINAS escribir nuevas, ocasión, todas marcas, desde cualquier precio, reparadas concienzudamente, documento garantía. No gustando, volvemos comprar, visitenos. Hortaleza, 4. (7)

OCASION: Las mejores máquinas Singer, garantizadas. Cava Baja, 26. (V)

MAQUINAS escribir reconstrucción esmerada, esmaltándolas a fuego. Abonos mensuales de limpieza domicilio. Casa Americana. Pérez Galdós, 9. (T)

MAQUINAS escribir. Underwood, nueva, 650 pesetas. Morell. Hortaleza, 23, entresuelo. (21)

UNDERWOOD magnífica, carro grande, 650. Corredera Alta, 23, principal. (16)

MODISTAS

MARIE. Alta costura, vestidos, abrigos, admite géneros. Marqués Cubas, 3. (5)

MODISTAS: Visitad bordados cornely, vainicas, plisados, botones, incrustaciones. Hortaleza, 50. (8)

MODISTA a domicilio. Eloy Gonzalo, 36 moderno. (T)

MODISTA. Vestidos, desde 12 pesetas. Acuerdo, 31, entresuelo. (3)

MODISTAS y sombrereras: cajas para entregar, precios de fábrica. Luis Vélez de Guevara, 4. (21)

MUEBLES

MUEBLES y camas, todo nuevo, precios muy baratos. Torrijos, 2. (23)

NOVIAS. Duque de Alba, 6. Muebles baratísimos. Inmenso surtido en camas doradas, madera, hierro. (24)

GRAN Bretaña. Camas y muebles. Plaza de Santa Ana, 1. (T)

PRESTAMOS

DINERO sobre testamentarias, créditos hipotecas. Piamonte, 10. (T)

DINERO comerciantes, empleados, automóviles sin retirar. Coloreros, 1. Mayor, 22. (T)

HIPOTECAMOS casas, compramos nudas-propiedades, rentas vitalicias. Apartado 10.049. (3)

CABALLERO católico, ejerciendo profesión universitaria, úrgele de persona cristiana préstamo 20.000 pesetas, plenamente garantizadas fincas para solventar situación apurada. Asunto serio, moral. Escribid: J. D. 1.211. Lista de Correos. Sevilla. (T)

RADIOTELEFONIA

¡¡OCASION!! Kadette precintado ¡¡2.000!! a 195 pesetas. Casa Ardid. Radio de todas marcas. ¡¡Neumáticos!! Génova, 4. Teléfonos 32058 y 31226. ¡¡Neumáticos!! Envíos provincias. (4)

TECNICO revisará gratis su radio. Teléfonos 72831, 58293. (T)

RADIO. Receptores desde 85 pesetas. Casa Fuentes. Arenal, 20. (6)

RADIORREPARACIONES. Máxima garantía. Economía. Radiorrepa. Plaza San Miguel, 7, entresuelo. Teléfono 25545. (V)

SASTRERIA

HECHURA traje, forros seda, 50 pesetas. Casa Bajo. Magdalena, 1. (2)

SASTRERIA Reguero. Hechura fina traje 55 pesetas. Príncipe, 7, entresuelo. (V)

SASTRERIA Filgueiras. Hechura traje, gabán, 55 pesetas. Hortaleza, 7, segundo. (24)

SASTRERIA Peinado. Hechura traje, 45 pesetas, vuelvo, reformo trajes, gabanes. Almagro, 12. (T)

TRABAJO

Ofertas

500-1.000 mensuales, representantes, haciéndonos circulares, direcciones, trabajos manuales, incubadoras (localidades, provincias). Apartado 544. Madrid. (5)

AGENCIA poblaciones Península, concedemos jóvenes activos, bien relacionados. Rapidradio. Montesquinza, 16. (T)

SE desea señorita francesa o alemana para niños. Señor Carreño. Ayala, 10: de tres a cuatro tarde. (V)

SOCIEDAD necesita para cubrir bajas administrador, secretario, personas solventes. Escribid aptitudes y garantías. Reunidas. Preciados, 28. Billetaje. (V)

ADMINISTRADOR popular teatro, sueldo 750 pesetas, garantía metálica 50.000, interés 8 %, garantizadas finca 275.000. Informarán: Centro Comercial. Príncipe, 18. (V)

SE necesita para Jerez de la Frontera niñera francesa, para dos menores de tres años. Inútil presentarse sin buenos informes y gran experiencia de niños. Escribid a Marquesa del Salobral. Hotel Palace. Madrid. (4)

GESTIONAMOS colocaciones diversas, oficinas. Rocha. Eduardo Dato, 12. (5)

TRABAJO fácilito a señoras, señoritas y caballeros, en propio domicilio, en industria nueva, con exclusiva por distritos. Informes y muestras gratis. Apartado de Correos 12.085. Madrid. (T)

PUBLICIDAD circulante necesito el mejor productor introducido comercios, espectáculos, beneficios partes iguales, preferible con capital. DEBATE 38.195. (T)

REPRESENTANTES para artículos escaparates precísanse. Paseo Recoletos, 4: de 5 a 8. (T)

NECESITASE cocinera, chica para todo. Luchana, 10, segundo. (5)

PROPORCIONAMOS servidumbre todas clases, seriamente informada. Preciados, 33. 13603. (T)

SEGUROS, póliza complementaria importantes delegaciones y agencias concedemos. Apartado 3.014. Madrid. (E)

SOLICITO chica joven para cocinera, con informes. Juan de Mena, 3. (T)

GANARAN dinero vendiendo gemelos para puños de camisa con iniciales del comprador en oro. Hispano Inglesa. Eibar. (3)

Demandas

DONCELLAS, cocineras, amas, nodrizas, etcétera, ofrécese informadas. Católica Hispanoamericana. Fuencarral, 88. Teléfono 25225. (5)

SACERDOTE 25 años, ofrece conocimientos, trabajo, ruega caridad. Almendra (Zamora). (T)

EBANISTA, tapicero, económico, cortinas, fundas, barnizado, muebles. 33524. (2)

OFRECESE muchacha para todo, cocinera, doncella. Hortaleza, 39. (2)

SEÑORITA educada ofrécese cuidar, acompañar niños, señora, externa. Señorita Franco. Protección Trabajo Mujer. Serrano, 25. (T)

COPIAS a máquina, trabajos económicos, rápidos, esmerados. Puebla, 7, principal derecha. (6)

SEÑORITA educada, con buenos informes, acompañaría señora. Escribid: Apartado 790. (T)

ENFERMERA, masajista, titulada, ofrécese sanatorio, casas particulares. Residencia Señoritas. Mayor, 71. (T)

FRANCESA diplomada interna, lecciones. Alcalá Galiano, 8. Residencia. (2)

ADMINISTRADOR solvente ofrécese, caballero buenas referencias. Señor Frutos. Teléfono 59220. (16)

CHICO 13 años colocaríase botones, sólo comida. Bravo Murillo, 17, tercero 3. (8)

INSTITUTRIZ interna, alemana, francés, gimnasia. Escribid: Deutsch. Marqués de Urquijo, 10. (A)

FACILITAMOS toda clase servidumbre, informada, gratuitamente. Teléfono 44043. (5)

OFRECESE asistenta. San Bartolomé, 2. (V)

OFRECESE cocinera y doncella francesa para niñas. Centro Católico. Eduardo Dato, 25. Teléfono 26200. (T)

OFRECESE profesor Matemáticas elementales y superiores. Rosales, 10, principal. (T)

MATRIMONIO respetable, venido menos, aceptaría portería, conserjería, análogo. "JV". DEBATE 37.710. (T)

CULTA, distinguida presencia, jovencita, ofrécese tardes cualquier colocación honorable, o acompañar señora, señorita. Escribid: DEBATE 37.705. (T)

OFRECESE cuidar niños, acompañar señoritas, análoga. Espoz Mina, 4-6, tercero derecha. (T)

MUJER seria, limpia, sabiendo bien labores caseras, cocina corrientes, buenos informes, ofrece mañanas. Marqués Santa Ana, 24, cuarto izquierda. (T)

OFRECESE asistenta cocinera. Teléfono 55790. (T)

SEÑORITA francés correctamente ofrécese acompañar señoritas, niños. Marqués Santa, 24, cuarto izquierda. (T)

EXTRANJERA, culta, dominando inglés, francés, ofrécese secretaria. J. R. Lista Correos. (6)

OFRECESE primera doncella servicio señora o poca familia. Teléfono 13217. (E)

JOVEN bachiller, mecanógrafo, necesitado, ruega caridad cualquier empleo. Alberto Ruiz. Alcalá, 2. Continental. (E)

ABOGADO soltero, honorable, sentimientos religiosos, inmejorables informes, habiendo ejercido veinticinco años cargo judicial, solicita colocación decorosa, bien remunerada, prefiriendo secretaría señoras posición, sociedad o pasante buen despacho. Dirijanse: señor Zárate. Calle Juan de Dios, 5. Madrid. (E)

SEÑORA hablando francés desea colocación interna para niños o señoras. Nicasio Gallego, 17. (T)

ALEMANA católica, inmejorables informes, desea interna. Indicad condiciones: Alemana. Prensa. Carmen, 16. (2)

COCINERA, costurera económica, poca familia. Barco, 13, tercero. (10)

TRASPASOS

MEJOR sitio Gran Vía, pensión todo confort, muy acreditada, facilidades. Reyes, 17. Panadería. (4)

TRASPASO ultramarinos, fruterías, mercerías, locales céntricos, verdadera ocasión. Manuel Cortina, 5. Cerezo. Teléfono 31697. (18)

SE traspasa hotelito, lujosamente amueblado, sitio céntrico, todas comodidades. Teléfono 61645. (4)

TRASPASO piso amueblado y coche Chrysler 77 coupé. Núñez Balboa, 22: de 7 ½ a 8 ½ tarde. (V)

TRASPASASE pensión, admítese socio, dos pisos, acreditados, llenos. Miguel Moya, 6, segundos. (18)

TRASPASO tienda céntrica, tres escaparates, renta 150. Teléfono 17638. (T)

PERFUMERIA-bisutería, lujosamente instalada, inmediata Puerta Sol, cedo urgente, por coste existencia, alrededor cincuenta mil pesetas, beneficio líquido año pasado, nueve mil; sin intermediarios. Escribid: Mateo. Postas, 23. Publicidad. (V)

CAFE, bar céntrico, restaurant, junto Sol, facilidades. Centro Comercial. Príncipe, 18. (V)

TABERNA, restaurant, frutería céntrica, bar, cervecería. Centro Comercial. Príncipe, 18. (V)

**TRASPAS

La fiesta de los abogados

El ilustre Colegio de Abogados ha celebrado un año más, la fiesta religiosa que desde hace tres siglos largos viene celebrando. Tan simpática efemérides me trae a las puntas de la pluma una poesía que antes de mediar la décimaséptima centuria dedicó don Jerónimo de Cancer y Velasco a la fiesta religiosa que este Colegio de Abogados celebraba. La poesía contiene ciertos detalles no despreciables para la historia de la secular institución, que, como otras tantas, bien merece que alguna docta pluma la escriba, tallando un sillar más para la historia de la cultura española.

Cancer y Velasco conoció los días en que los abogados de Madrid hacían su fiesta el día de la Asunción de Nuestra Señora. Claro que entonces la movilización veraniega no existía como al presente, y era posible celebrar un acto religioso sin menoscabo de la concurrencia. A la fiesta asistía el Consejo Real de Castilla, la más alta institución político-administrativa cerca del Trono. El Consejo Real, entre otras funciones, actuaba de ministerio de Justicia, razón por la cual honraba con su asistencia a los abogados. ¿Por qué celebraban éstos a Nuestra Señora como a Patrona del Colegio? ¿Tal vez porque presentían el gran dogma de la Mediación universal de María? Algo así viene a decir Cancer y Velasco, aunque algo conceptistamente:

Los abogados, Señora,
este festejo os consagran;
y es mucho que así os celebren,
siendo también abogada.

La función religiosa debía ser costosa, por la suntuosidad con que la celebraban los abogados, y como, al mismo tiempo, la profesión no atravesaba tiempos muy buenos, el poeta se hace cargo del sacrificio que por su devoción se imponían, y de ahí que le diga así a la celestial Festejada:

Mucho les debéis, por cierto;
que los que el dinero gastan,
son hombres de muchas letras,
pero ninguna aceptada.
Yo sé que la abogacía
en grande aprieto se halla,
y en esto de los Derechos
gran civilidad se gasta.

¿Había habido un cambio en la indumentaria de los letrados hacia el año 1650? Me faltan documentos para acabar de desentrañar el sentido de los versos que dan a entender algo por el estilo:

Antes de entrar a la gorra
y renunciar la sotana
les iba mucho mejor,
porque, en efecto, pasaban.

Parece que los abogados habían dejado el antiguo "ropón", que tan atestiguado está en los textos clásicos. ¡Ah, que muchas veces el prestigio va unido no poco a los uniformes! Lo cierto, al decir del poeta, es que las cosas habían venido a lamentable decadencia:

Ya defienden de obra pía
los pleitos y las demandas,
y aunque en el estudio hay voces,
nunca se llega a las blancas.
Pero los Letrados son
una gente tan honrada,
que cuando buscan dineros,
de un buen Consejo se pagan.

¡Lo de siempre! A falta de dinero, buenos son honores! Allí estaba el magnífico Consejo Real de Castilla, para honrar a los abogados; el Consejo que albergaba en su seno lo más linajudo, lo más sabio y lo más valioso de cuanto el Rey tenía en sus anchos dominios:

Aquí asisten los más fijos
astros que alumbran a España;
que si el lugar los distingue,
la claridad los iguala.

Luego se dirige al presidente del Consejo, y le dice:

Dadles a los Abogados
con qué de miserias salgan,
y no es mucho lo que os piden,
que todo se halla en la plaza.

¡La plaza! ¡Una plaza! ¡La eterna obsesión de todos los españoles!

Antes de fundarse el Colegio de Abogados, existía una piadosa Congregación, que, en su día, se transformó en Colegio. Y como este nombre es equívoco de Colegio Universitario, plantel en aquella época de las magistraturas más lucrativas de la nación, el poeta dice así al presidente:

Aquesta Junta devota
Congregación no se llama,
que ya le han puesto Colegio
por ver si el nombre os ablanda.
Colegio es aqueste, y tiene
grande fuerza esta palabra;
que debajo de la beca
está, en botón, la garnacha.

Al cabo de tres siglos, algún poeta podría trovar con los mismos conceptos, o muy parecidos, la fiesta de los abogados. También corren tiempos de crisis, también hay espera de plazas, y, también, para consuelo, perdura aquella fe y piedad de los abogados de Madrid.

M. HERRERO-GARCIA

TURISMO, por K-HITO

—Sí, señor. La campana gorda está en Toledo. Pero, si no tiene usted mucha prisa, espere un poco, que la van a traer al Congreso para acabar con los escándalos.

Pintor inglés fallecido

LONDRES, 122.—Ha muerto el notable pintor John Collier a la edad de ochenta y cuatro años. Hace ya algún tiempo que sufrió un ataque de parálisis parcial, pero continuó pintando hasta hace dos semanas. Era un habitual exhibidor en la Exposición de la Royal Academy desde 1875, y precisamente hace poco había entregado dos magníficos cuadros para la Exposición de verano de este año.

PALIQUES FEMENINOS

EPISTOLARIO

Española (Madrid).—Nuestro deseo de complacerla es tan grande, como la dificultad, la imposibilidad, mejor dicho, de realizarlo, puesto que en el breve espacio de que disponemos no hay manera de responder a su consulta. Usted lo reconocerá, y nos perdonará por esta vez.

Uno de Acción Popular (Huelva).—A su pregunta: "¿Qué diferencia existe entre Acción Popular y Acción Ciudadana?" Respondemos que no es posible contestar, mientras usted no especifique de qué punto es esa Acción Ciudadana, a que se refiere. Existió una en Cádiz, en la que figuraban agrupadas todas las derechas, hasta que, recientemente, se fundó allí la «Confederación Española de Derechas Autónomas", quedando en la primera los de Renovación Española. La Acción Ciudadana y Agraria de Cuenca tiene por caudillo a Gil Robles. Y así podríamos citar otros varios casos. En suma: concrete, repetimos, y conste que no hay ninguna entidad nacional denominada Acción Ciudadana, sino varias provinciales, derechistas todas, aunque de distintos matices.

Telmo Buen (Barcelona).—Recibida, leída y trasladada a quien corresponde, su última carta, tan interesante como las que la precedieron.

Eloísa (Novelgas, Oviedo).—Su carta fué remitida al señor Gil Robles.

Nelson, pero no inglés (Santander).—Facilísimo, lo segundo, simpaticón consultante: dirigirse a una buena librería de ahí o de aquí de Madrid, Hernándo, calle del Arenal; Suárez, calle de Preciados, etc., etc., y pedir "lo mejor" en esas obras. Para lo primero ensayar, escribir y romper muchas cuartillas, y después intentar publicar, enviando "cosas" a periódicos y revistas modestos, que son los que admiten esa clase de colaboración. Más tarde... ¡quién sabe! Mucha lectura buena (los clásicos, sobre todo), formarse y corregir el estilo, afinar, practicándolas, las facultades de observación y evocación de lo observado y vivido (tipos y ambientes: cosas y almas) y, en fin, vocación, entusiasmo, consagración integra a la pluma, al arte literario, sin simultanear esta actividad con ninguna otra; o sea, siendo el escritor puro, sólo atento a ensanchar y ahondar su cultura y su visión del mundo y de la vida, procurando superarse siempre.

Claretiam Missionaries (Yuma-Arizona, Estado Unidos).—Carta y "cheque" es trasladado a quien corresponde. Recibirán el número extraordinario de EL DEBATE que desean. Un saludo afectuoso y respetuoso.

Faro (Madrid).—Una vida... tormentosa y un presente difícil, consecuencia de ese pasado. Pero por lo visto, la «borrasca» le dejó a usted, por fortuna suya, el recuerdo de aquellas plegarias de la niñez y de aquellos buenos religiosos con quienes se educó. Queda una lucecita de fe en la noche de sus errores de todo género. Dice usted "que escuchando al padre Laburu en un templo madrileño y sin haber pisado una iglesia hacía quince años (!) lloró... de emoción". No nos pida consejo a nosotros. Acuda al tribunal de la penitencia, lo primero; llore usted allí todo ese pasado, y... allí encontrará, junto con el consuelo y la paz en su alma, un camino de luz para el presente y el futuro... Lo primero... volver a pronunciar y a sentir "aquellas plegarias" de aquellos tiempos felices.

Rafael (Londres, Inglaterra).—Muy amable lector, encabezando la consulta. Respuestas: Primera. No poseemos documentación suficiente. Segunda. Tenemos entendido que sí: alguna obra de Derecho.

Madame Lannaut (París, Francia).—¡Oh! Desde luego hay varias traducciones de sus obras al español, y, concretamente, de "El sentido de la muerte", la novela que usted cita. ¿A qué cronistas de Carlos V. se refiere usted en su pregunta? Suponemos que será a don Antonio de Guevara, a Florián de Ocampo y al formidable (en su tiempo) arqueólogo y epigrafista Ambrosio de Morales. La «Crónica general de España» la formó Ocampo, recopilando todas las crónicas anteriores. Nos pregunta usted "que dónde empieza esa famosa "Crónica". Empieza, si la memoria no nos es infiel en este momento, en la venida de Túbal. Desde luego, a esos tres historiadores de ese primer período de la Edad Clásica española, los supera, hasta el punto de no poder compararse con él don Diego Hurtado de Mendoza, no sólo historiador magnífico, sino, a la vez, como es sabido, poeta, diplomático, consejero de Carlos V y militar ilustre. Su "Historia de la Guerra de Granada", le será facilísimo adquirirla en París; está traducida a muchos idiomas, y desde luego al francés. Siempre recibiremos encantados sus consultas, lo mismo en francés que en español; como a usted le sea más cómodo y más grato redactarlas.

Muchacha moderna (Madrid).—Sí, sí; intente el viaje y hágalo para "quitarles las cabezas respectivas» a Greta y a Marlene. De seguro, es cierto, que supera usted a las dos "stars" cumbres en todo: en línea, en belleza, en "fotogénesis" y en... gracia. En gracia sobre todo. Una pregunta: ¿se afeita usted a diario? Otra pregunta: ¿prefiere usted las rubias a las morenas? ¡Ah, guasón disfrazado (bien disfrazado, esa es la verdad) de "Muchacha moderna"! Está bien el intento de "camelo"; pero, ¡ah!, resulta que "Mister Teddy", como usted dice, usa un "monóculo" que deja en ridículo a los grados ecuatoriales, que "acercan" la Luna a diez mil kilómetros.

Una curiosa ignorada (Madrid).—Respuestas: Primera. No es masón. Segunda. No. Tercera. Sí; pero por otros motivos. Cuarta. A raíz de aprobarse la ley persecutoria contra la Iglesia. Sin fundamento lo que dice haber oído en cuanto a ese médico y la Juventud Católica.

Del género ambiguo (Madrid).—El seudónimo más feo. Y en cuanto a la carta, es trasladada a quien corresponde. El final, muy amable.

Las cuatro soñadoras (Badajoz).—Y simpáticas en competencia. Y en cuanto a sus dudas, de ir o no ir a "ese "cabaret" elegante, que han instalado por primera vez en la tranquila capital, y que ha despertado una curiosidad enorme entre las muchachas de buenas familias y católicas", les contestaremos que es mejor que no visiten ustedes "eso". Y no porque merezca "despertar esa curiosidad enorme", sino, precisamente, por lo contrario: porque un "cabaret" es una de las cosas modernas más aburridas y más cursis. Y cuanto más elegante, más aburrido y más cursi. ¡Palabra! Por lo visto, respecto de novios, están ustedes... dejadas de la mano de Dios; el uno por un estilo; el otro por otro, y el otro porque es un pobre anciano enamorado: total, que los deben ustedes "liquidar" a los tres. Y «renovado el personal», seguir, lo más de prisa posible, el "camino" de las bendiciones. Así sea.

El Amigo TEDDY

Notas del block

LA ocupación de Ifni y el debate sobre amnistía se la ha jugado de puño al Congreso nacional extraordinario del partido radical-socialista.

No se le ha dedicado la debida atención. Ha sido una lástima, porque nos hubieran proporcionado un buen rato de solaz, ya que los Congresos de dicho partido habían adquirido una reputación de fiestas olímpicas de valor inestimable.

En todas las memorias viven aquellas sesiones con trituración de muebles y salida en brazos de los guardias de Asalto.

Lo que nos ha parecido de una modestia ejemplar es el número de afiliados representados en el Congreso: 39.557. Es una cifra mezquina. Con eso no se va a ninguna parte. No olvidamos que en el Congreso anterior se demostró que Galarza multiplicaba por ciento el número de sus amigos de Zamora, y Marcelino añadía tres ceros al número de sus amigos de Tortosa. ¿A qué cifra exacta de afiliados corresponde ese número que han dado en la ocasión presente?

¿Por cuánto ha sido necesario multiplicar o dividir el partido radical-socialista para que un Congreso nacional extraordinario haya quedado reducido a esa piltrafa?

* * *

AL mencionar Margarita Nelken a un diputado derechista le llama titi.

Algunos diputados sienten una inclinación, por demás peligrosa, a convertir el Parlamento—éste y el anterior—en un parque zoológico.

Se ha hablado del rinoceronte, del oso, del hipopótamo, de la vulpeja, de la serpiente y del león.

La colección se va enriqueciendo.

Y hay quien parece congratularse a la llegada de nuevos compañeros de jaula.

* * *

LA moda de los acuariums, bellísimos como adorno de halls y salones, ha dado origen a una industria que está desarrollándose en París, Londres y Berlín especialmente.

La cría de los peces de lujo.

La aclimatación de estos pececillos a la vida de acuarium cuesta infinitos trabajos, cuidados y vigilancia. No hay que olvidar que estas joyas vivientes han sido extraídas de los mares de China o de la Oceanía y necesitan para vivir su flora especial, su temperatura y su alimentación particularísima.

Esto último ha motivado otra industria: la del alimento para peces de lujo de colores ardientes, de fosforescencias misteriosas que no viven ni comen como el vulgar bocarte.

Son peces refinados, antojadizos, de gusto difícil.

En el catálogo de una casa de París, que se dedica a la preparación de alimento para estos peces de exhibición, se puede leer lo siguiente:

Polvo rosa: especial para peces de lujo, a base de leche: 600 francos 1.100 gramos.

Resultaría más barato hospedarlos en el Ritz.

* * *

SE puede descubrir a un criminal como se descubre un manantial, o unas ruinas, o unos estratos, por las oscilaciones de la varita que el iniciado tiene en sus manos.

Ello no exige ni el ser diestro en artes ocultas, ni poseer un don extraordinario, sino simplemente dominar una técnica.

La técnica de lo que algunos denominan la T. S. H. humana.

El operador emite su "rayo mental" que va hacia el objeto que se busca, y desde donde vuelve con la onda. Ese "rayo mental", escribe un hombre documentado, no es una ficción. Ha sido identificado, y con la ayuda de polarizadores se ha podido determinar su naturaleza electromagnética; ha sido medido y situado en el infrarrojo.

Esta clase de investigaciones se hacen en un terreno puramente científico. El ofrecimiento del abate Mermet, que ha realizado experiencias con resultados asombrosos para descubrir a los asesinos de Prince, ha permitido nuevos y curiosos esclarecimientos.

A.

DEL COLOR DE -:- MI CRISTAL -:-

QUIMICA

Desde lejos, y como simple lector de los extractos periodísticos, asisto al Congreso de Química con la profunda admiración de un paleto en la feria. Nada admiro tanto como lo que no entiendo. Las palabras extrañas y de misterioso sentido que se cruzan entre los congresistas me dejan suspenso. Suspenso en Química, naturalmente. Pero sobre todo dos cosas me han llamado la atención: las novedades científicas referentes a sustancias medicamentosas y las que se relacionan con la parcial realización de los antiguos sueños alquimistas.

En cuanto a lo primero, me admira oír hablar de composiciones nuevas que acabarán embotelladas y puestas en los estantes de la botica. Imposible adivinar qué es lo que le va a uno a doler el día de mañana. Y he aquí el problema: alguna de esas cosas de que hoy hablan los sabios, ¿servirán después para quitarnos el dolor imprevisto y futuro? Esos nombres de substancias que oímos por primera vez, ¿nos serán algún día familiares porque nos alivien de la dolencia que en suerte nos corresponde?

¡Quién sabe! Acaso sí, acaso no. Escuchemos a prevención con todo interés las revelaciones de los doctos. Si nos sentimos ineptos para elevarnos a las cumbres de la Química pura, somos lo bastante prácticos para interesarnos mucho por la Química Aplicada. Especialmente la aplicada a la botica, que llegará, al fin, a nosotros en forma de ungüentos, inyectables, polvos, píldoras y cucharadas.

En cuanto a lo segundo, la impresión no puede ser más penosa. Sospechan los sabios que las piedras preciosas podrán fabricarse en el laboratorio. Y, como es lógico, prevén el fracaso económico de la naturaleza cuyos más estimados productos minerales, tan caros hasta ahora, perderán la mayor parte de su valor. Es decir, que la naturaleza, como fabricante de piedras para alhajas, trabajará a menos del precio de coste y tendrá que declararse en quiebra.

Pero como resultado de esta competencia ilícita, ¿saldrán triunfantes los laboratorios químicos? No lo creo. Si venden baratas las piedras que fabriquen, no harán negocio. Si las venden al precio de las naturales, ¿qué se habrá adelantado?

¿Y si la naturaleza se irrita y se lanza al «dumping»? Téngase en cuenta que la naturaleza no paga alquiler de local para sus laboratorios, ni compra primeras materias, ni retribuye a sus agentes químicos. Por consiguiente, la producción le cuesta mucho menos que a nadie. Luchar con ella en el terreno mercantil es expuesto a la ruina.

En todo caso, ésta es una empresa triste. Los diamantes de laboratorio podrán desacreditar a los de minas, pero no substituirlos; como las flores de trapo no han conseguido quitar ningún encanto a las que nacen en el jardín. Desde luego, la superación es imposible. Si las flores de trapo tienen un poco de vergüenza, deben de sentirse muy humilladas ante una flor natural. Lo mismo habrá de ocurrirles a esos diamantes fabricados. Cuando ellos se vean formando collar sobre el busto de una dama, acaso la dama se ría de lo bien que engañan a sus envidiosas; pero los diamantes, que saben la verdad, si tienen amor propio van a pasar mucha vergüenza.

Tirso MEDINA

Al efectuar sus compras, haga referencia a los anuncios leídos en EL DEBATE

Distribuidores generales para España y Marruecos: BERMUDEZ DE CASTRO Y SANCHEZ, S. L., Apartado 28, LA CORUÑA. Oficinas en Madrid: Carrera San Jerónimo, 31. Teléfono 23100.

Folletín de EL DEBATE 36)

JULES COCHERIS

DOS ALMAS

(NOVELA)

(Traducción expresamente hecha para EL DEBATE por Emilio Carrascosa.)

talles del escenario que se le ofrecía a la mirada. Julia de Fontrailles se le acercó, y sin decir palabra, con un silencio más elocuente que todas las frases, le estrechó la mano.

Regresaron a París al atardecer, y en el momento de llagar al hotel coincidieron con el señor de Hauterive, que iba a visitar a su amigo Juan.

—¿Dónde cenas esta noche, Fredy?—inquirió el diplomático.

—¡Donosa pregunta!—respondió el interpelado—. ¿Dónde ha de ser sino en mi casa? Lúculo cena en casa de Lúculo. La cosa no puede ser más natural.

—Pero pueden presentarse circunstancias excepcionales que alejen a Lúculo de su casa, ¿no crees?

—Me contento con no comprenderte, porque mi credulidad es limitada.

—Quiero decirte que si mi prima te autoriza a sentarte a la mesa con el traje que vistes puedes quedar- a cenar con nosotros, porque te invito.

—Señorita, ¿le parece a usted que estoy presentable así?—preguntó de Hauterive—, ¿me autoriza a prescindir del "smoking" por esta noche?... Porque en ese caso acepto la invitación de mi excelente amigo.

—Te prevengo, prima—bromeó Juan—, que es absolutamente inútil que te fatigues en responderle a Fredy. El no piensa sino cuando habla, y como está pensando continuamente... habla sin tino, como si le hubieran dado cuerda. Al principio marea con su incontinencia verbal, pero termina uno por acostumbrarse hasta el punto de que se sienten deseos de pedirle que reanude su charla cuando se calla, cosa que ocurre raras veces.

Luego se volvió a su tía para decirle:

—Tía Solange, te confío a Fredy por un rato; yo necesito hablar con la señorita de La Chesnaye. Trátamelo bien, y en cuanto adviertas que te duele la cabeza llámame para que acuda en tu auxilio.

Juan de Fontrailles se sentó en un diván al lado de Beatriz, con la que habló de la vida que hacía en el convento. Después mostró deseos por conocer sus proyectos.

—Desde Evian volveré a Vendôme, con las Benedictinas—respondió la señorita de La Chesnaye a una pregunta concreta de su tutor.

—¿Y después?

Beatriz hizo un vago gesto de indecisión.

—¿Después?...—repitió como un eco—. ¿Lo sé yo siquiera? Tu pregunta me ha producido no poca extrañeza, primo.

—No creo que tenga nada de extraño mi deseo, perfectamente natural y aun obligado, de conocer tus propósitos.

—Es que quien te oyera podría suponer que soy dueña de obrar como me plazca.

—Lo eres, en realidad; sin ninguna limitación.

La señorita de La Chesnaye se encogió de hombros.

—A pesar de lo cual—arguyó—, me ha sido imposible decirte a dónde iré cuando salga del convento.

—¿Por qué?

—Porque antes habría tenido que preguntártelo a ti. ¿Acaso no es mi primo y tutor el que ha de decidirlo?

Juan de Fontrailles quedóse mirando a la joven.

—Voy a pensar en ello con toda calma—dijo—, para resolver lo que sea más conveniente. Pero me gustaría que hablases de todas estas cosas que tan directamente te afectan con tía Solange; entre otras razones, porque conociendo de antemano tus preferencias, me sería más fácil complacerte, secundar tus deseos, realizar tus aspiraciones dentro de lo posible, ya que no colmarlas. No me atrevo a tomar la iniciativa de una proposición que puede disgustarte. Tuve tan poco éxito la primera vez que se me ocurrió hacerlo... Espero que no me habrás guardado rencor...

Y como Beatriz no respondiera, añadió:

—Te ruego que me perdones, que busques alguna excusa a mi conducta. Podrías encontrarla pensando que no estaba preparado para realizar la delicada misión que tu abuelo me confió cerca de ti.

—No tengo motivo alguno de agravio, primo. Antes, por el contrario, estoy muy agradecida a lo que has hecho conmigo.

—¡Bien poca cosa, por cierto! Y ahora, voy a pedirte un favor, si me lo consientes.

—Cuenta con él. Lo tienes plenísimo, para que lo utilices de aquí en adelante.

El diplomático se detuvo un momento, irresoluto, vacilante. Al fin se decidió, y endulzando la voz cuanto le fué posible, dijo en tono casi afectuoso:

—Desearía que no siempre me llamases primo, como acostumbras a hacerlo cuando hablas conmigo...

—¿Pues y eso?—inquirió la muchacha un tanto desconcertada.

—Es un título de parentesco que me enorgullece—prosiguió el joven—, pero repetido en el trato, se me antoja un tanto frío y ceremonioso. Tengo un nombre de pila... ¿Por qué no me llamas Juan? Resulta mucho más cordial, más íntimo, y puesto que no somos extraños el uno para el otro... ¿Aceptas mi sugerencia? Como yo te llamo Beatriz, llámame tú Juan..., siquiera alguna vez.

—Trataré de darte gusto—balbuceó la señorita de La Chesnaye, sin poder ocultar su turbación—; ensayaré hasta acostumbrarme.

—¿Me lo prometes formalmente?

—Sí, prim...

El joven diplomático se echó a reír.

—¿Ya olvidas tu compromiso?

—No..., Juan—rectificó la señorita de La Chesnaye.

—Así, eso es; te ha salido maravillosamente—exclamó Juan de Fontrailles, con una jovialidad de la que no solía dar muestras habitualmente—. Me llevo una excelente impresión de nuestra charla. Y digo que me llevo, porque voy a despedirme de ti. Parto de París mañana a primera hora.

—¿Por mucho tiempo?

—Es cosa que no depende de mí, sino de las circunstancias y del resultado de la misión que el ministerio me ha confiado.

—¿Vas muy lejos?

—A Bucarest. Te agradezco infinitamente que me hayas hecho el honor de aceptar la hospitalidad de nuestra casa. Tía Solange te quiere con verdadero apasionamiento, y sueña con tenerte a su lado en Evian. Te recomiendo a mi hermana Julia, por la que siento un entrañable afecto. Es una criatura de una naturaleza en extremo impresionable, con el sistema nervioso en constante desequilibrio, y una compañía como la tuya le será beneficiosa por todos conceptos.

—Julia queda a mi cuidado; puedes irte tranquilo.

IV

Egloga.

La pintoresca "villa" que la señorita de Fontrailles poseía en Evian hallábase situada en la parte más pintoresca de la estación termal, próxima a la florida terraza del hotel Royal, el preferido de los agüistas. Desde el mirador se abarcaba el grandioso panorama del lago, al que servían de fondo las montañas, cuyos picachos cubiertos de nieve iban a hundirse en las nubes teñidas de rosa y oro.

Al día siguiente de la llegada, Beatriz, ávida de emociones estéticas, consiguió que Julia accediese a acompañarla al borde del lago, aunque le costó gran esfuerzo vencer la resistencia que en un principio oponía su prima. Cogidas del brazo siguieron el camino practicado en la colina, hasta llegar a la ermita, donde tomaron el funicular para descender por la avenida del Puerto al faro de Brancovan. La luz, de una intensidad africana, esclarecía las aguas transparentes del lago, que dejaban ver las rocas blancas del fondo. Un vapor procedente de Lausana y ocupado por algunos centenares de turistas, atracaba al puerto en aquel momento. Las jóvenes continuaron su paseo por el camino de Blonay, y después de dejar atrás el Casino y el jardín inglés, se sentaron en el césped, a la sombra de un plátano y al borde mismo del lago. No lejos de allí, un "jazz" tocaba un tango. La sociedad elegante de París, que es la misma que invade las playas de Niza y de Deauville, parecía como si se hubiera dado cita en aquel lugar. Se sucedían sin interrupción los saludos a Julia, que correspondía con graciosas inclinaciones de cabeza.

—¡Siempre las mismas personas!—exclamó, contrariada, la hermana de Juan—. ¡Me aburren los saludos! ¡Me saca de quicio esta obligación de ser cortés y amable a todas horas, de sonreír en todo momento, aunque no se tenga gana! Yo preferiría venir a Evian en el mes de diciembre, cuando no hay aquí nadie, cuando esto se asemeja a un desierto. Tía Solange hizo una de sus curas de agua en pleno invierno, pero no quedó arregostada a volver en esa época; a lo que parece, no tuvo otra compañía que la de los indígenas, y no es mujer que guste de la soledad.

Una pareja de paseantes se aproximaba. El caballero inclinóse profundamente y se quitó el sombrero; la dama, que se apoyaba en su brazo, tendióle la mano a Julia.

—¡Qué grata sorpresa!—exclamó—. No esperaba encontrarla por aquí. ¿Ha venido usted con su madre?

—No—respondió Julia—; mamá está en Aix. He venido acompañando a mi tía-abuela y a mi prima, la

(Continuará.)