EL TIEMPO (S. Meteorológico N.).—Probable hasta las seis de la tarde de hoy. Cantabria y Galicia: Vientos del Oeste y aguaceros. Resto de España: Cielo con nubes y tiempo inseguro. Temperatura: máxima de ayer, 23 en Málaga; mínima, 2 bajo cero en León. En Madrid: máxima de ayer, 15; mínima, 4. (Véase en quinta plana el Boletín Meteorológico.)

# EL DEBATE

PRECIOS DE SUSCRIPCION
MADRID ..... 2,50 pesetas al mes
PROVINCIAS ..... 9,00 ptas. trimestre
PAGO ADELANTADO — FRANQUEO CONCERTADO

MADRID.—Año XXII.—Núm. 7.024 * Domingo 3 de abril de 1932 — CINCO EDICIONES DIARIAS — Apartado 466.—Red. y Admón., COLEGIATA, 7.—Teléfonos 71500, 71501, 71509 y 72805

# Terminada la tregua de Pascua, hoy se reanuda en Alemania la campaña electoral

## Y no por culpa de los católicos

No se extingue la hoguera de la lucha religiosa en nuestro país. Apenas transcurre día sin que se registre algún hecho que demuestre esa realidad. Tres hace que el Parlamento extremaba los rigores del anticlericalismo negándose a votar la concesión de un haber pasivo a los sacerdotes despojados. Anteayer ingresó en la cárcel de Barcelona una distinguida señorita de aquella ciudad que se había permitido silbar, a la caída del telón, el primer acto de una comedia injuriosa para la Compañía de Jesús. El gobernador de Valencia sostiene la peregrina tesis de que para celebrar un entierro católico es fuerza solicitar permiso del ministerio de la Gobernación, con lo cual se opone una traba, poco menos que insuperable, a los enterramientos católicos en aquella provincia. En varios pueblos de España se ha dado el caso—el último en la provincia de Toledo—de celebrarse procesiones por voluntad popular unánime y decidida, contra el mandato de las autoridades locales, empeñadas en hacer triunfar su sectarismo.

Mas ¿para qué la enumeración? Notorio es lo que en España ocurre a este respecto. Y cuando faltaren los incidentes y las coacciones, parte material y directa de la ofensiva, tenemos el discurso de un ministro, o del propio presidente del Consejo, para zaherir los sentimientos católicos, para negar la misma evidencia de su realidad en el alma española. Aun cuando no existiesen otras pruebas de la mediocridad gobernante, tales hechos bastarían para acreditar que no hay verdaderos hombres de Gobierno al frente de los destinos de España. Si lo fueran, habría cesado la persecución. Saben ellos que carece de ambiente entre las naciones cultas de las que ninguna nos ofrece ejemplo semejante y si muchas pruebas de simpatía por los católicos españoles; saben que carece en España hasta del ambiente callejero; han visto que la misma Prensa sectaria guarda un comedimiento y parquedad en los que se adivina un claro reflejo de la opinión.

¿Qué más, sino advertir que entre los mismos grupos que constituyeron el bloque revolucionario los hay disconformes con esa política de persecución? ¿Pero no ocurre lo propio dentro del mismo Gobierno? Vestales de ese fuego antirreligioso son el ministro de Instrucción pública, don Fernando de los Ríos, que se halla en su propia casa entre los judíos de Tetuán, y el ministro de Justicia, don Alvaro de Albornoz, quien tan a maravilla viste los harapos del anticlericalismo decimonono, que parece que con todo aquel zurcido de burdos errores y tópicos desacreditados le han hecho un traje a la medida. De dar el "tono" —¡y qué tono!—se encarga el presidente del Consejo, ocupado en enlazar la historia de hoy, cuando menos con Leovigildo.

Distantes nos hallamos, a más no poder, de otros personajes del día. Mas no sería justo dejar de reconocerles otra mesura y otro tacto. Hoy mismo publicamos unas manifestaciones de don Marcelino Domingo en las que afirma que "una actitud rabiosamente anticlerical no es suficiente para juzgarse en las primeras avanzadas; hay otros problemas que se plantean a un radical de nuestro tiempo y otras son las actitudes que le caracterizan". Por otra parte, don Alejandro Lerroux ha querido, por fin, que constase su favorable voto al particular de don Abilio Calderón en el asunto del Clero. ¿Ingenua confianza nuestra en estos hombres? Nada de eso. Simple registro de actitudes dispares.

Si tuvieran sentido político quienes hoy nos gobiernan, en propio interés suyo habrían entrado por vías de un comedimiento que se hace cada vez más necesario. Han visto el renacimiento del fervor en todo el país, las espléndidas manifestaciones de fe religiosa. El señor Prieto, en su discurso de anteayer, en Palma, delató su temor de que las derechas adquiriesen una influencia decisiva en la República. ¿Quién no se da cuenta, en efecto, de que el crecimiento de la derecha es enorme? Pues el fenómeno que en realidad lo produce es la persecución religiosa y el denominador común de todas las fuerzas derechistas, es la defensa de la fe y de los derechos de la Iglesia.

La política anticlerical está en derrota. Mucho daño puede hacer aún. Pero no transcurrirá demasiado tiempo sin que tengan que rectificarse algunas medidas. No están dispuestas las derechas a ceder en este terreno ni un ápice de lo que en justo derecho defienden. La táctica que han sabido seguir hasta hoy les asegura el respeto de toda España. Respeto ganado en buena lid. Y en duro combate, sostenido con la mayor firmeza. El Gobierno debe estar persuadido de que el camino que sigue no desemboca en la paz social. La obra destructora, única realizada hasta el presente, era fácil, y cualquiera sirve para llevarla a cabo. Pero algún día será necesario empezar a construir. Esto no se logrará sin el concurso de todos, y si claro está que las derechas no negarán jamás su concurso a toda labor que el patriotismo demande, cierto es también que por imperativo de sus convicciones y de su conciencia plantearán abiertamente la cuestión de la justicia que se les debe, de la justicia que se les ha negado y que volverá por sus fueros, exigiendo la indispensable reparación.

Equilibrio inestable hoy el de la política nacional española. Posición agria, violenta. A los católicos les cabe la seguridad de no tener en ello ninguna culpa.

## Stimson decide venir a la C. del Desarme

### ESTUDIARA TAMBIEN LA SITUACION EUROPEA

### El miércoles empieza la primera conferencia del Danubio

WASHINGTON, 2.—El señor Stimson, que embarcará probablemente el viernes para Europa, ha dicho lo siguiente:

"Me dirijo a Ginebra porque me parece que ha llegado el momento en que podré ayudar a la Delegación norteamericana en la Conferencia del Desarme."

Contrariamente a ciertos rumores que han circulado, el señor Stimson no asumirá la presidencia de la Delegación, que continuará desempeñándola el señor Gibson.

El señor Stimson se ocupará principalmente del desarme, pero no se negará, según se afirma en los círculos políticos autorizados, a discutir otras cuestiones importantes, si los jefes de Gobierno desearan ocuparse de ellas.

### La C. del Danubio

LONDRES, 2.—Se anuncia oficialmente en el ministerio de Negocios Extranjeros que la Conferencia de las cuatro potencias se inaugurará el miércoles 6 del corriente, a las dos y media de la tarde, en el Foreign Office.

### Tardieu a Londres

LONDRES, 2.—El presidente del Consejo francés, señor Tardieu, ha anunciado que regresará a París el martes.

El señor Flandin, por su lado, permanecerá algún tiempo más con objeto de tomar parte en la Conferencia Danubiana.

* * *

PARIS, 2.—El señor Tardieu ha recibido hoy a los embajadores de Alemania e Italia y al ministro de Checoslovaquia con los cuales ha tratado especialmente de las cuestiones relativas a las conversaciones que próximamente se han de celebrar en Londres y a la Conferencia de los Cuatro.

### Alemania y Austria

BERLIN, 2.—El presidente del Reich, mariscal Hindenburg, ha recibido hoy al ministro del Interior de Austria, señor Winckler, que se encuentra actualmente en esta capital para realizar algunas gestiones.

### Los créditos alemanes

BERLIN, 2.—El Comité de Bancos suecos se ha declarado dispuesto a adherirse al convenio relativo a la prórroga de los créditos extranjeros inmovilizados en Alemania.

Con objeto de facilitar la reglamentación técnica de este acuerdo, el Comité de los deudores alemanes ha propuesto al Comité de Bancos suecos prorrogar hasta el día 15 del corriente la fecha de adhesión al acuerdo de inmovilización.

Esta propuesta ha sido aceptada por el Comité sueco.

## Hoy, el banquete de los Amigos de EL DEBATE

Ayer, a las once de la mañana, no quedaba ni una sola tarjeta de las 1.250 que, por no permitir más la capacidad del local, se han impreso para este acto. Muchas personas que acudieron después de la hora citada se quedaron sin poder adquirir tarjeta. Las de las personas que las han pedido a su debido tiempo, de provincias, están reservadas en Acción Nacional, Plaza de las Cortes, 3, hasta las doce en punto de la mañana de hoy.

Las personas que acudan al acto no deben preocuparse por su colocación con respecto a la mesa que ocupen los oradores. Una perfecta instalación de altavoces permitirá oír enteramente desde los rincones más apartados.

Importa mucho que tengan todos presente que no queda "ni una sola" tarjeta, y que, por lo tanto, con gran sentimiento de la Comisión organizadora no se podrá dar entrada a nadie que no sea portador de tarjeta, ni se expenderá ninguna en el hotel. No podrá haber excepciones en este punto. Sólo penetrarán en la sala del banquete las personas que lleguen provistas de su tarjeta correspondiente.

## Los estudiantes franceses

NIZA, 2.—El Congreso de Estudiantes celebrado en esta ciudad ha continuado sus trabajos en medio de tumultuosos debates.

Después de éstos, diversas asociaciones estudiantiles se han separado de la Unión Nacional de Estudiantes franceses. Entre estas asociaciones figuran las de Lila, París, Nantes y Toulouse.

## LO DEL DIA

### Las incompatibilidades

La Comisión parlamentaria de la Presidencia ha acordado "en principio" que la ley de Incompatibilidades, cuando se promulgue, se aplique a esta misma Cámara. Nos parece bien este criterio y solamente lamentamos que el acuerdo no sea ya una firme decisión porque varias minorías no hayan dado su conformidad. Incomprensible actitud. Por toda clase de razones morales y políticas urge resolver este problema de las incompatibilidades ahora mejor que dentro de un mes. Y la delicadeza más elemental obliga a que se aplique toda la ley, en primer término, a los que la preparan y han de aprobarla. La misma delicadeza que exigiría aplazar hasta el nuevo Parlamento cualquier beneficio material concedido a los representantes del país. Porque la austeridad debe predicarse con el ejemplo.

Conste que no juzgamos el fondo del problema, ni nos interesan las repetidas afirmaciones de unos y otros acerca de la duplicidad y multiplicidad de cargos con retribución o sin ella, o que desempeñan los diputados. Es más, tememos que la futura ley peque por exceso y ponga dificultades, casi vejatorias, a la gobernación del país. Pero no se trata, por ahora, de discutir la ley futura, sino de insistir en que lo que se vaya a hacer se haga pronto y las restricciones que se acuerden se acepten por los autores de la ley.

Este es, sin duda, el mejor camino para terminar de una vez el pleito de los "enchufes". Mucho más eficaz, desde luego, que la larga lista compilada recientemente y la lamentable sesión que le siguió.

### Orden público y ley de Defensa

El interés político de la reunión celebrada anteayer por la minoría radical reside en la actitud de su jefe durante las próximas sesiones de Cortes. Decimos próximas, porque el ex ministro de Estado al decir que hablará en la primera ocasión propicia ha dejado entender que no creía lejano su discurso. Pero no ha precisado la materia del mismo. ¿Estatuto catalán? ¿Reforma agraria? Parece que el señor Lerroux no busca un problema, sino que espera una ocasión. Y en ella no se limitará al asunto que se discuta, sino que expondrá el pensamiento político de su minoría. Un diario de la mañana precisa además que pedirá la abolición de la ley de Defensa de la República y la discusión urgente de una ley de Orden público.

Es un propósito que no podemos censurar... si se cumple. El señor Lerroux presume de ferviente republicano y demócrata: no puede acomodarse, pues, con el espíritu tranquilo, a una ley que sustituye la Constitución—toda la Constitución—por el arbitrio ministerial. Y la forma en que esa ley se aplica es otro argumento para todo espíritu gobernante que propugna la igualdad, dentro de la ley, de todos los españoles.

La ley de Defensa de la República puede ser sustituída ventajosamente por una ley de Orden público clara, concreta, "jurídica". En realidad, hace mucho tiempo que en España se echa de menos esa ley como un instrumento casi indispensable de gobierno. El Poder público, en estos tiempos inquietos, necesitará más de una vez concentrar todos los resortes del mando y limitar los derechos de los españoles. Pero estos recursos excepcionales no pueden ser abandonados permanentemente al arbitrio de un ministro o de un Gobierno. Que esto es—y quizás más—la actual ley de Defensa de la República.

Oficialmente no sabemos los propósitos del jefe radical, pero sí juzgamos por sus discursos y por su actitud en aplicaciones recientes de la ley de excepción, es probable que sean verdaderos los propósitos que se le atribuyen. Y nosotros no podemos juzgarlos desacertados...

### Hora de construir

Cierto colega, elevando de modo tácito a la categoría de pensamiento financiero de EL DEBATE, un comentario a la sesión parlamentaria en la que pronunció su discurso el señor Carner, comentario sin otra intención que la puramente descriptiva y literaria, lo replica con el párrafo en que el ministro evaluó la Deuda acumulada por el Estado español desde los más antiguos tiempos hasta el presente y particularmente durante la época de la Dictadura con especificación de importantes gastos extraordinarios.

La opinión de EL DEBATE sobre todos los hechos que han dado lugar a la acumulación hasta el día, de 20.000 millones de pesetas en Deuda pública, no consta ciertamente en nuestra colección dados los remotos orígenes de esta masa de Deuda..., tan fácilmente enjuiciada. Pero sí consta en dicha colección la opinión que oportunamente nos merecieron los hechos más destacados de la política económica de los últimos tiempos, y no se podrá decir que nos solidarizásemos con todos ellos.

Desapasiónese el colega y comprenda que esta parte del discurso del señor Carner, como todo él, no llega a dejar el ánimo de las personas que enjuician estos fenómenos con miras imparciales y puramente técnicas, suspenso por admiración. No todo lo que el ministro imputaba a la responsabilidad de la Dictadura son errores... Ni toda la política de los Gobiernos del último año son aciertos económicos. El colega puede comparar el precio del oro en el día de hoy, con el que se cotizó el año pasado en igual fecha, si en ello no le va molestia.

Desde fines de 1929 hasta el presente, casi dos años y medio, la evolución política de España ha exigido que se saturara el ambiente exclusivamente de juicios duros y censuras acres sobre la política económica de la Dictadura. Confesamos que a nuestro sentido constructivo, le llena ya de fastidio tanta vaciedad. Dedicar dos años y pico a censurar la política seguida durante seis, sin haber visto nacer todavía otra más feliz con que sustituir a aquélla, debiera ya, por pudor de la inteligencia, hacer callar a censores que tan estériles se han mostrado.

## Ayer entró el primer tren en la Ciudad Vaticana

### Llegó a las diez y cinco de la mañana a la estación pontificia

ROMA, 2.—Ante bastantes curiosos reunidos en las terrazas y techos adyacentes a la Ciudad del Vaticano y en la cúpula de San Pedro, ha entrado en la línea ferroviaria de la Ciudad Vaticana la primera locomotora. La máquina pertenece a la serie 735 destinada al transporte de grandes vagones de mercancías. La locomotora salió de la estación italiana de San Pedro con varios altos funcionarios de los ministerios de Comunicaciones y Obras públicas, a las diez de la mañana y cinco minutos, después penetraba en el paso abierto en los muros de la Ciudad del Vaticano para la línea férrea. Allí se detuvo un momento para que subieran algunos funcionarios del Vaticano antes de llegar a la estación de la Ciudad Vaticana. Después la locomotora hizo diversos viajes en la línea a distintas velocidades con objeto de hacer las pruebas completas. En total, estuvo una hora.

El Pontífice expresará particularmente a las autoridades italianas su satisfacción por esto.

—El Pontífice ha concedido el título de marqués, con derecho a transmitirlo a los hijos varones y primogénitos, al gobernador de la Ciudad del Vaticano, Serafini.—**Daffina.**

### Una protesta de Belgrado

ROMA, 2.—Con el título de "Ataques injustos contra la Santa Sede", "L'Osservatore Romano" publica la siguiente nota: El diario "Política", de Belgrado, ha publicado un editorial titulado "El Vaticano y las minorías nacionales". En este editorial, contando las cosas a su modo, el periódico yugoeslavo censura la dimisión del difunto Arzobispo de Goritzia y el nombramiento de un Administrador apostólico; atribuye a la Santa Sede no sólo hechos y acuerdos inventados, sino propósitos e intenciones altamente ofensivas para los principios de la justicia y de la caridad con que la Santa Sede abraza todos los pueblos católicos para llevar a las gentes a la salvación eterna fuera de toda preferencia nacional y política.

Por tal indigna publicación, continúa "L'Osservatore", destinada a excitar contra la Santa Sede odio y desprecio, el Nuncio, monseñor Pellegrinitti, ha presentado al Gobierno de Yugoeslavia una nota de protesta refutando las insinuaciones falsas. El Gobierno tomó nota de las declaraciones del Nuncio y contestó que deploraba la publicación de ese artículo, hecho sin conocimiento de la censura y que esa publicación había desagradado al propio Gobierno de Yugoeslavia.

## Una rebelión en Argentina

BUENOS AIRES, 2.—Los diputados y senadores elegidos por la provincia de Buenos Aires en las elecciones anuladas en 1930, se han reunido en el pueblo de Lemas y han abierto una legislatura provincial, al margen de la actual.

Los reunidos han comunicado lo sucedido al Gobierno, dando también cuenta de su propósito de mantener esta actitud.

El Gobierno departamental de Buenos Aires ha decidido no reconocer el citado parlamento ilegal, ya que las elecciones generales de diez de noviembre de 1931 reconstituyeron el Parlamento y que también han sido reconstituídos los Gobiernos de la nación y de las provincias.

### Sueldos atrasados

BUENOS AIRES, 2.—El ministro de Hacienda ha informado al Parlamento de que el Estado argentino debe a los funcionarios civiles y a los individuos que prestan servicio en el Ejército y la Armada la cantidad de 118.640.000 pesos, por sueldos y pagas atrasadas.

Al mismo tiempo, propuso que se apruebe con la mayor urgencia una autorización para emitir un empréstito de 500 millones de pesos, a fin de hacer frente a los sueldos corrientes y a los atrasos.—**Associated Press.**

### Estado de guerra en Paraguay

ASUNCION (Paraguay), 2.—El decreto del verano pasado, que declaró estado de guerra en todo el país, para hacer frente a los disturbios que se produjeran en aquella fecha, ha sido prorrogado por el Gobierno hasta el día 31 del próximo mes de julio.

El presidente Guggiari, al solicitar autorización del Parlamento para decretar esta prórroga, dijo que, aunque el orden en la nación es completo "continúan fluyendo corrientes corrosivas". **Associated Press.**

## Moneda falsa en Alemania

BERLIN, 2.—La Policía ha descubierto en Erding, en las proximidades de Munich, dos fábricas de moneda falsa.

Según investigaciones practicadas hasta ahora el valor de las monedas falsificadas asciende a 140.000 marcos.

## El Liceo francés de Madrid

PARIS 2.—El "Diario Oficial" publica la ley del ministerio de Negocios Extranjeros por virtud de la cual se abre un crédito de 4.157.000 francos para la ampliación del Liceo francés de Madrid.

## Diez mil mítines en pro de Hindenburg

### El kronpinz se ha declarado en favor de Hitler

### Falta una semana para la segunda votación

BERLIN, 2.—Terminada la tregua de Pascua, hoy han visitado al mariscal Hindenburg el vicepresidente y el presidente del Comité central que dirige los trabajos de propaganda de su candidatura. Para organizar esos trabajos se han constituído más de 200 Subcomités en Alemania, y todos ellos han recibido gran número de adhesiones de muchas personalidades que se ofrecen para toda clase de trabajos.

La campaña propiamente dicha empezará el lunes y durará toda la semana. La Liga llamada el Frente de Hierro, constituída por los defensores de Hindenburg, piensa celebrar 10.000 mitines durante esta semana. Además de esta propaganda oral se fijarán en todo el país varios millones de carteles y también se utilizarán aeroplanos.

Por su parte, Hitler ha tenido hoy la adhesión del ex Kronprinz, que en una declaración pública anuncia su propósito de votar por los racistas en la segunda vuelta.

* * *

BERLIN, 2.—El duque Carlos Eduardo de Coburgo, que había firmado un manifiesto en favor de la elección de Hitler para la Presidencia de la República, ha sido expulsado por esta razón de la Asociación Casco de Acero.

### Funcionario castigado

CARLSRUHE, 2.—El ministro del Interior de Baden ha suspendido de empleo y sueldo a un funcionario que había distribuído hojas racistas durante la campaña de propaganda con motivo de las elecciones para la presidencia de la República.

Se prevé que dicho funcionaro comparecerá ante un Consejo de disciplina.

* * *

Hitler ha dado a sus adeptos esta consigna para la campaña electoral de la segunda vuelta: arrebatar a Hindenburg tres millones de votantes. Con esto y los dos millones de votos obtenidos por el candidato de los nacionalistas y el "Casco de Acero" está seguro de triunfar. ¿Pero es fácil, existe alguna probabilidad de que los racistas consigan desviar en favor de Hitler a esos millones de electores? No lo creemos, a pesar de todo el entusiasmo y la habilidad indiscutible con que el caudillo racista sabe organizar su propaganda. Cierto que ha movilizado en su favor a los príncipes de Hohenzollern; la única adhesión importante de esa familia, la del Kronprinz, se ha publicado ayer, mas no creemos que sea bastante, ni con mucho, para arrastrar tantos electores nuevos ni desplazar a otros del 13 de marzo pasado, como necesita para batir a Hindenburg.

Tiene en su favor el entusiasmo desbordante de sus masas juveniles, la inquietud del momento presente, que lleva a tantos alemanes a buscar fórmulas nuevas, y la ayuda que pueden prestarle elementos nacionalistas dedicados a su propio candidato en las elecciones pasadas. Con todo, la diferencia de votación es demasiado grande para que la derrota pasada haya de convertirse en triunfo. En realidad, el 13 de marzo lucharon ya los dos grupos: el bloque "nacional"-racista y el "frente de hierro", donde se juntaron los partidarios del presidente Hindenburg.

Antes de la votación podía mirarse con cierta inquietud al candidato nacionalista coronel Dustenberg y al comunista Thalman. Hoy no es posible. Se sabe la fuerza con que cuenta el primero, que no es ni con mucho decisiva. Y el segundo que mantiene su candidatura no llegó a los cinco millones de votos. Así, aun suponiendo que todos los votos de Dustenberg fuesen para Hitler, el jefe racista no pasaría de 14 millones de votos, mientras Hindenburg obtuvo 18.700.000 aproximadamente.

Ni siquiera esta cuenta debe tenerse por rigurosamente exacta. De un lado, hemos visto a la Asociación "Casco de Acero" que expulsa de sus filas al duque Carlos Eduardo de Coburgo por firmar un manifiesto en favor de Hitler contra Hindenburg, contraviniendo el acuerdo de la Asociación de observar neutralidad en esta segunda contienda. (Será curioso saber si se atreve a tomar una sanción parecida contra el Kronprinz, que es también miembro de esa Asociación.) De otro lado, los socialistas, reservados en la primera vuelta, en la que no pasaron de dar su apoyo al mariscal, se disponen ahora a tomar parte activa en la campaña, y es de suponer que parte de los abstenidos en la ocasión pasada acudirán a las urnas, porque ya se trata de un combate directo con Hitler.

Según todas las probabilidades los dos candidatos aumentarán sus votos respecto al 13 pasado. Pero nos parece que el propio Hitler está convencido de su derrota. Sólo que... estamos a veinte días de las elecciones prusianas, bávaras y wurtemberguesas, y es necesario mantener en sus tropas el espíritu de combate. Lo que se haya hecho estos días servirá de provechosa lección. Será el único partido que sepa, voto por voto, el minimum de sufragios con que cuenta, porque ha peleado solo, sin alianzas, mientras sus enemigos, juntos, en un bloque, no tendrán una guía tan segura. Y la magnitud del partido racista, comprobada ya, puede arrastrar, cuando no se trate de combatir al mariscal Hindenburg, a más de un vacilante.

El peligro racista no es temible el 10 de abril. Pero, quince días más tarde, será verdaderamente una jornada decisiva para Alemania y para Europa.

R. L.

## Actos de derechas suspendidos

## EL MITIN TRADICIONALISTA DE HOY, SUSPENDIDO EN CORDOBA

### La orden de suspensión fué comunicada a las once de la noche de ayer

### Ya se había formado y pagado un tren especial de Sevilla con mil plazas

### El banquete tenía que celebrarse en dos hoteles a la vez por falta de local capaz

### Los diputados tradicionalistas anuncian una interpelación al Gobierno

SEVILLA, 2.—A última hora de la noche se ha recibido noticias de la suspensión del mitin tradicionalista de Córdoba. El Círculo Tradicionalista se ha llenado de afiliados comentando esta suspensión, pues se da la circunstancia de que estaba preparado un tren especial con mil plazas, que estaba ya formado, para salir mañana por la mañana.

La orden de suspensión se ha recibido a las once de la noche, y se han reunido los oradores, los cuales han mandado un telegrama al ministro de la Gobernación en el que dice: "Después de la suspensión del mitin de la Plaza de Toros de Sevilla y pueblos de la provincia, ante la nueva suspensión arbitraria e injustificada del mitin de mañana en la Plaza de Toros de Córdoba, autorizado previamente por el gobernador con aquiescencia del Gobierno, la suspensión comunicada a los organizadores de Córdoba, a las once de la noche, después de la llegada de parte de público y salida de Madrid y otras ciudades de autobuses y pagado y preparado el tren especial de Sevilla, protestamos enérgicamente. Protestamos también de que el citado acuerdo haya sido anunciado en la Casa del Pueblo y comunicado a los organizadores en el mismo momento en que los socialistas celebraban esta noche un mitin en Córdoba. Desigualdad de trato a socialistas y tradicionalistas, cediendo presión de los primeros, cuando nuestra campaña preconizaba orden y paz social, frente elementos comunistas y anarquistas, acreditan una vez más proceder despótico irritante para ahogar propagandas éxito creciente dentro procedimientos legales. Anunciamos interpelación que esperamos aceptará." Firman el telegrama los diputados conde de Rodezno y Lamamié de Clairac.

### Gran animación

CORDOBA, 2.—Existía gran animación para el mitin monstruo que debía celebrarse mañana en la Plaza de Toros. De Sevilla se había anunciado la llegada de un tren especial con mil plazas, el cual sería escoltado por un avión. Dado el número de comensales inscritos para el banquete, éste se debía celebrar en dos hoteles, por insuficiencia de locales.

### Un encuentro

CORDOBA, 2.—Los propagandistas del mitin tuvieron un encuentro con un grupo, que intentó arrebatarles las proclamas y con gran entereza se defendieron. Se repartieron bofetadas por ambas partes. La Prensa de izquierda excita a que la autoridad suspenda el mitin, que dicen va contra la República.

### Frente único

JAEN, 2.—Se asegura que se realizan trabajos para formar el frente único de las derechas.

### Otra suspensión

VALENCIA, 2.—Por causas desconocidas ha sido suspendido el mitin organizado por la Derecha Regional Valenciana en Antella. Para el día 4 tiene preparados la Derecha Regional mitines de propaganda en Bolbaite, Carrera de Cort y Aljafar.

### Un Comité

ALICANTE, 2.—La Derecha Regional Agraria de Muro, reunida en Asamblea, nombró el siguiente Comité: Don Enrique Mailin Dura, don Alejandro Pérez Vicente, don Jesús Cascán, don Francisco Climent Solbes, don Tomás Alemany Gisbert, don Federico Such Molina y don José Alcaraz Calvo, que representan a clases sociales diversas. Los afiliados son más de 400. Se ha inaugurado el domicilio social en la calle del Angel, 10. Reina gran entusiasmo.

## EN HELLIN, EL ALCALDE SUSPENDE UN MITIN DE ACCION NACIONAL

### Elementos de la Casa del Pueblo promueven desórdenes y asaltan el local

### El pueblo reacciona contra los alborotadores y se origina un tumulto

### Los oradores, obsequiados con un gran banquete y despedidos por el pueblo en masa

### Son suspendidos también los mítines de Cifuentes, Molina y Sigüenza

HELLIN, 2.—El delegado de la autoridad, por acuerdo del alcalde, suspendió el mitin de Acción Nacional, y en el que debían tomar parte los señores Valiente y Gómez Acebo.

La disposición se tomó en vista de los desórdenes originados por los elementos extremistas de la Casa del Pueblo, que con una bandera roja y cantando la Internacional, y dirigidos por un veterinario titular, expulsó a las señoras del local. Los organizadores, ante lo que ocurría, demandaron al alcalde el auxilio de la fuerza pública; pero éste la negó y los elementos de orden eran cacheados, mientras los revoltosos asaltaban el local. Al salir del teatro los señores Gómez Acebo y Valiente fueron acogidos con grandes ovaciones e inmediatamente el público reaccionó contra los alborotadores y se originó un gran tumulto, del que resultaron varios heridos, entre ellos un sacerdote. Finalmente, tuvo que intervenir la Guardia civil, que dió varias cargas y restableció el orden.

Los oradores fueron defendidos de la inminente agresión de que habrían sido objeto por parte de los revoltosos.

La población está indignada contra los alborotadores. El comercio había cerrado sus puertas, y habían llegado numerosos automóviles de Albacete, Cieza, Alcaraz y otros puntos. Con gran entusiasmo se ha celebrado un banquete político, al que asistieron numerosísimas personas, y se pronunciaron fogosos brindis. A las doce y cincuenta de la noche los señores Valiente y Gómez Acebo salieron para Madrid y fueron despedidos con enorme entusiasmo.

### En Elche de la Sierra

HELLIN, 2.—En Elche de la Sierra se ha celebrado el mitin organizado por Acción Nacional. A las doce de la mañana llegaron los señores Valiente y Gómez Acebo, que fueron recibidos con gran entusiasmo por el pueblo en masa. El acto se celebró en el teatro, que estaba abarrotado de público y asistieron más de 1.500 personas. La conferencia terminó en medio del mayor entusiasmo y se dieron muchos vivas a Acción Nacional y a España católica. Después los oradores fueron obsequiados con un banquete, y a las cuatro de la tarde marcharon los oradores, que fueron despedidos con gran entusiasmo.

### En Caudete

CAUDETE, 2.—En el teatro Cortes y ante dos mil espectadores, se ha celebrado anoche el mitin de Acción Nacional. Hizo la presentación de los oradores el presidente de la Agrupación Agraria local, don Cristóbal Gracia. Hablaron los señores Valiente y Gómez Acebo, que pronunciaron elocuentísimos discursos, que fueron interrumpidos por los aplausos. A la salida del acto se celebró un banquete, al final del cual se despidieron los oradores entre grandes salvas de aplausos. El señor Gracia, que agradeció la visita que habían recibido, reclamó para fecha próxima la del señor Gil Robles. De los pueblos de los alrededores vinieron numerosas comisiones. Durante el acto ni a su terminación se produjo ningún incidente.

* * *

GUADALAJARA, 2.—El señor Gil Robles, acompañado de los señores Arauz y Toledo, ha estado hoy con objeto de realizar su propaganda en la provincia de Guadalajara. Al llegar a la capital se encontraron los expedicionarios con la noticia de que el gobernador había prohibido la celebración de los actos que se habían anunciado en Cifuentes, Molina de Aragón y Sigüenza. Saludaron inmediatamente al gobernador, el cual les manifestó, después de escuchar las posibilidades de que el señor Gil Robles hablara en Cifuentes en el banquete que se celebraría en sustitución del acto que había prohibido, que no autorizaría tampoco el banquete.

El señor Arauz intentó hablar con el ministro de la Gobernación, y después continuaron hacia Cifuentes, pasando por Brihuega, donde fueron aclamados por el público que les esperaba.

En Cifuentes se celebró el banquete al que asistieron cerca de 200 comensales. La comida se dió en los locales de Acción Nacional de dicha localidad y al final de la misma, el público que estaba agolpado a las puertas, invadió todos los salones y dirigieron la palabra los señores Arauz y Gil Robles, siendo ovacionados y despedidos entusiásticamente por todo el gentío de la localidad.

De haberse podido celebrar el mitin es seguro que se hubieran reunido 7.000 almas, que no acudieron porque inmediatamente después de conocerse la suspensión se avisó para evitar un viaje en balde.

El gobernador de la provincia comunica al señor Arauz, la decisión de suspender el mitin de Molina, por orden gubernativa. No obstante, los expedicionarios se dirigieron a Molina, donde el alcalde envió un oficio al señor Gil Robles prohibiéndole hablar en público mientras estuviese en aquella localidad. En vista de ello al final del banquete que se organiza el señor Arauz hace uso de la palabra en Cifuentes y en primer término leyó el oficio del alcalde y criticó duramente la actuación del gobernador y la del Gobierno, prohibiendo estos actos de pura libertad ciudadana.

Desde allí los organizadores [illegible] su viaje a Sigüenza, donde también se había comunicado la orden de suspensión del mitin, aun cuando éste se iba a celebrar en un local cerrado y que como en los demás pueblos los organi-

## Indice - resumen

3 abril 1932

**Deportes** ..... **Pág. 4**
**Cinematógrafos y teatros...** **Pág. 4**
**Charlas del tiempo** (Los pronósticos de las "cabañuelas"), por "Meteor".... **Pág. 4**
**La vida en Madrid** ..... **Pág. 5**
**Crónica de sociedad** ..... **Pág. 6**
**Información comercial y financiera** ..... **Pág. 7**
**Crónica de sociedad** ..... **Pág. 8**
**Mi brindis**, por José María Pemán ..... **Pág. 10**
**Del natural**, por "Curro Vargas" ..... **Pág. 10**
**Notas del block** ..... **Pág. 10**
**La alegría que vuelve** (folletín), por Marie le Mière. **Pág. 10**

—o—

**PROVINCIAS.**—Los separatistas de Estat Catalá empiezan su ofensiva contra la Esquerra y Maciá.—El general Cabanellas en Andalucía en visita de inspección.—Empeora la huelga de Jerez **(página 3).**

—o—

**EXTRANJERO.**—Se reanuda la campaña electoral en Alemania: los partidarios de Hindenburg piensan dar 10.000 mitines.—Stimson decide venir a la Conferencia del Desarme.—Combates violentos en Mandchuria **(páginas 1 y 3).**

zadores de los mitines habían puesto las invitaciones a disposición de los alcaldes para que éstos efectuaran su reparto, y además los mismos organizadores garantizaban el orden si es que la autoridad, como era su obligación, no lo hacía.

Ha causado pésima impresión en toda la provincia la orden de suspensión de estos mitines y se cree obdece a un decidido propósito de las autoridades de evitar toda clase de propaganda de las derechas en aquella provincia.

### Banquete de Cifuentes

GUADALAJARA, 2.—En Cifuentes, después de varias incidencias, se ha celebrado el banquete organizado por Acción Agraria Ciudadana. Los locales estaban llenos de gente y de numerosos forasteros llegados de los pueblos cercanos, así como de Molina, de Soria y Sigüenza. Al banquete asistieron 150 comensales, entre ellos el alcalde, que es de filiación radical socialista.

La llegada del señor Gil Robles y de otros expedicionarios madrileños fué acogida con una estruendosa ovación de las clases populares, entre las que había gran cantidad de mujeres, que exclamaban: "Gracias a Dios que llega". El almuerzo transcurrió en franca alegría y satisfacción profunda. Ante la insistencia de los comensales, el señor Gil Robles se levantó a hablar y fué acogido con imponentes aclamaciones de los reunidos. El señor Gil Robles aludió a los ofrecimientos que han hecho en su propaganda los republicanos y socialistas, que han quedado incumplidos, pues que no se han repartido las tierras, ni los pinares, y que la vida cada vez es más difícil.

Dijo que el actual Gobierno acumula las dificultades y que se está distanciando del pueblo al atacar los más caros sentimientos con sus medidas intransigentes. Las ovaciones cortaron de continuo el breve discurso, y todos los oyentes lo comentaron favorablemente. El acto se terminó sin registrarse ningún incidente, después de hacer uso de la palabra, muy ligeramente, el señor Arauz de Robles.

Los oradores, autorizados por el ministro de la Gobernación, salieron a dar la conferencia de Molina, y mañana a dar otra en Sigüenza y poder llegar puntualmente al banquete organizado por los amigos de EL DEBATE. Acompañan a los oradores muchos admiradores suyos.

### Inauguración de locales

ZARAGOZA, 2.—Mañana se inaugurarán los nuevos locales de la Acción Nacional, que serán previamente bendecidos. En el acto harán uso de la palabra por la directiva, don Emilio Bas; en representación de la Sección Femenina, la señora doña Pilar de Juan de Navascués, y, por último, el señor Guallar, diputado católico.

### Gran mitin en Almería

ALMERIA, 2.—Desde que quedó constituida en esta ciudad la Sección Femenina de Acción Nacional, en la que los cargos de delegada y subdelegada son desempeñados por las señoras doña Angela Benítez de Torres y doña Josefa García del Moral de Bueno, se viene realizando una intensa labor de propaganda, que es acogida con gran simpatía por la mujer almeriense, y no cesan de llegar adhesiones.

Para el día 9, a las cuatro de la tarde, se ha organizado una conferencia para señoras en un teatro, y que estará a cargo del señor Gil Robles.

El día siguiente, domingo, a las once de la mañana, se celebrará un grandioso mitin, en el que tomarán parte los señores Gil Robles, Madariaga y Goicoechea. Después del acto, los oradores serán obsequiados con un banquete.

Para la celebración de estos dos actos reina gran entusiasmo y una expectación que no es comparable con ninguno de los actos políticos que se han realizado hasta ahora en Almería.

### Mitin prohibido

VALLADOLID, 2.—El alcalde de Villalba de los Alcores ha prohibido el mitin organizado para mañana en dicho pueblo por Acción Nacional, pretextando una posible alteración de orden público.

### Conferencia agraria

DAIMIEL, 2.—Esta tarde en el teatro Ayala, y organizada por el Comité local de Acción Agraria Manchega, afiliada a Acción Nacional, dió una conferencia el diputado agrario señor Madariaga. Se han agotado todas las localidades. Vinieron comisiones de los pueblos próximos. El señor Madariaga visitó el Sindicato Agrícola, el Círculo de Artesanos y la Alianza Femenina, y se constituyó el Comité local definitivo de Acción Agraria Manchega.

### Mitin aplazado

ALICANTE, 2.—El mitin de las derechas de Novelda se ha aplazado a primeros de junio por no tener fecha libre antes los señores Gil Robles, Lucia y otros oradores.

### Propaganda femenina

LEON, 2.—El Comité femenino de Acción Nacional del pueblo de Bañar, ha desarrollado una intensa propaganda por toda la comarca.

### Cambio de domicilio

Mañana lunes se trasladarán las oficinas de Acción Nacional a la calle de Alfonso XI, número 4, principal. No se abrirán al público hasta el martes día 5, por la tarde. Los teléfonos del nuevo domicilio son los números 91060, 91097, 91098 y 91099.

### Contra la escuela única

SALAMANCA, 2.—En la Federación Católica de Estudiantes, don Gonzalo Sierra disertó sobre el tema "Escuela única". Recordó la confusión que existe en las definiciones de escuela única y analizó sus orígenes. Dijo que en el siglo XIX aparece con Napoleón el monopolio docente y que actualmente Mussolini quiere apoderarse de las conciencias por la tiranía.

Examina los aspectos de este problema y termina diciendo que se pretende arancar a Dios de la conciencia y del corazón del niño.

El público, numerosísimo, que le escuchaba le tributó una gran ovación.

### Ventosa en Sevilla

SEVILLA, 2.—Esta mañana ha llegado, en el rápido de Barcelona, don Juan Ventosa, acompañado de su secretario, señor Nadal. En la estación le recibieron comisiones de las federaciones económicas de Andalucía. También le recibieron comisiones de Acción Nacional y unos representantes de la colonia catalana en Sevilla. Mañana dará su anunciada conferencia sobre la reforma agraria, que ha despertado gran expectación. Se anuncia que vendrán muchas comisiones de pueblos de toda la provincia para oirle. Ya están agotadas todas las localidades. El señor Ventosa ha marchado esta tarde a visitar las Marismas del Guadalquivir. A su regreso visitará el local de la colonia catalana, y por la noche será obsequiado por el comité de Acción Nacional, con una comida íntima.

### Conferencia de Royo Villanova

neo. Hizo el recorrido histórico del problema catalán. Dijo que los políticos catalanes saben presentar los asuntos espectaculares. Analizó la solidaridad de la primera fase del problema del movimiento ocurrido como protesta de la ley de Jurisdicciones, que como toda ley de excepción, es odiosa, y no quiere decir que lo sea la de la Defensa de la República. Dijo que Salmerón aceptó entonces la jefatura de la minoría sacrificando la del partido republicano.

Estudia luego la mancomunidad que quisieron resolver Maura, Canalejas, Romanones y Sánchez Guerra. Ahora se presenta el problema con el pacto de San Sebastián (que describe con gracejo), que no consistió en lo que dicen los catalanes. Afirma que no puede creer que los asistentse al pacto tomaron el nombre de España, recordando que Wilson comprometióse a fundar la Sociedad de Naciones y el Senado de los Estados Unidos no lo aprobó, y por ello no está en ella esta nación.

Dice que confía que las Cortes no accedan a la petición de la minoría catalana, y que se les dará nada más que la autonomía y no la independencia. Finalmente dijo que era optimista y que tenía fe en los destinos de España. El numeroso público que llenaba el local, tributó al orador una formidable ovación.

### Conferencia agraria

LEON, 2.—Se ha celebrado hoy con enorme concurrencia y gran éxito, la conferencia organizada por Acción Agraria Leonesa, en la que tomó parte don Antonio Alvarez Robles, que disertó sobre la reforma agraria.

# Combates en Mandchuria

## LAS TROPAS DEL NUEVO GOBIERNO SE HAN SUBLEVADO

LONDRES, 2.—Comunican de Tokío a la Agencia Reuter:

Noticias de Mandchuria recibidas en esta capital dan cuenta de que se han reanudado las operaciones en aquel territorio.

Los combates revisten especial violencia y los chinos menudean sus ataques en todos lados, atacando con saña a los núcleos de población y a los destacamentos japoneses.

Unos seis mil chinos concentrados en las cercanías de Mukden han emprendido una violenta ofensiva contra la capital del nuevo Estado mandchú.

### Victoria japonesa

TOKIO, 2.—Comunican de Chang Chung que, después de un violentísimo combate que ha durado ocho horas, las tropas del ejército japonés, con la cooperación de los efectivos que manda Chang Kan Peng, han derrotado por completo a los rebeldes, contra los cuales habían emprendido operaciones esta mañana a primera hora.

Las fuerzas japonesas han entrado en Nun Gan esta tarde.

Los efectivos rebeldes se retiran en precipitada fuga hacia el Noroeste.

### Las tropas manchúes se han sublevado

TOKIO, 2.—Noticias llegadas a esta capital procedentes de la frontera entre Mandchuria y Corea, dicen que las tropas se han sublevado contra el nuevo Gobierno manchú y han hecho causa con las numerosas bandas de guerrilleros.

En vista de los acontecimientos, el Gobierno manchú se ha dirigido al de Tokío, solicitando el envío de nuevos contingentes de tropas de policía.

Millares de rusos blancos y coreanos huyen de Mandchuria y se refugian en Corea atravesando la frontera.

### La ayuda financiera

TOKIO, 2.—El Gobierno ha decidido autorizar próximamente el funcionamiento de grandes "trust" económicos japoneses, que invertirán capitales en Mandchuria, bien financiando empresas o bien ayudando al nuevo Gobierno a salir de sus dificultades financieras.

—El Gobierno ha aprobado el crédito que con destino al Gobierno de Mandchuria conceden tres organizaciones oficiosas.

### Protesta china

LONDRES, 2.—Comunican de Nankín a la Agencia Reuter que China ha protestado enérgicamente cerca del Gobierno del Japón contra la decisión del Gobierno de Mandchuria de disponer de los ingresos de Aduanas y de la sal en Antung y en Ying Keu.

### Tropas a Tsin Tao

TOKIO, 2.—El ministro de la Guerra ha ordenado que salga de Corea para Tsin Tao un destacamento de tropas.

# Excursión científica

MURCIA, 2.—Procedente de Granada llegó, en excursión científica, un grupo de alumnos de la Universidad de Zaragoza, con los catedráticos don Mariano Usón y don Rafael Sánchez Ventura, y el decano de la Facultad de Filosofía y Letras don José Salarrullana. En el grupo figura el alumno japonés Eoshin Kano, pensionado por el Gobierno de su país para estudiar España. El grupo visitará las imágenes de Salcillo, la huerta y continuará su viaje a Elche y Valencia, para regresar a Zaragoza.

## LECCION DE GEOGRAFIA

—¿Qué sabe usted de Ginebra?
—Es una bella ciudad suiza.
—¿Y qué más?
—Nada más.

("Il Travasso", Roma.)

# Paliques femeninos

## EPISTOLARIO

**Una madre** (Alicante).—Desde luego, señora, la Residencia escolar que cita es laica y pertenece a la famosa Institución Libre. No creemos necesario decir más. Preferible desde luego la otra Residencia que nombra.

**Herrerófilo** (Valencia).—Es usted la amabilidad andando, sentado y de todas maneras; pero, amigo mío, nos "coloca" usted un interrogatorio de "pronóstico grave". No es que pregunte usted cosas raras, sino "cosas", que la verdad, no son para tratadas en la vía pública, que es a lo que equivaldría responder a ellas en esta sección. Y como "Herrerófilo" es sin duda inteligente, ¡ni media palabra más!

**Seis hermanas "cavernícolas"** (León). Gustoso accederá el señor director al ruego de ustedes; pero, por una parte, acceder a ese ruego es facultad del Consejo, y, por otra, hemos de inspirarnos en sus decisiones y normas de restricción.

**León Decrepe** (Sevilla).—Complicado eso de la masonería; demasiado complicado para exponerlo aquí en... media docena de líneas. Pero ¡anda que la segunda pregunta deja a la primera en... pañales! Nos pide usted "nada más" que lo siguiente: "Programa y doctrina del socialismo, con la refutación de ambos." Y se queda usted tan.... tranquilo. ¿Qué idea tiene usted, lector amable, de lo que solicita de nosotros en este caso?... Una idea... fantástica, evidentemente.

**Viva San Ignacio** (Madrid).—Desgraciadamente, ya sabe usted que por ahora su pregunta tiene que quedar sin contestación. Muy agradecidos.

**Un admirador** (Pontevedra).—El artículo que nos remite es interesante, en efecto. Acerca de la novela que cita usted, literariamente es un "plomo" y una obra sectaria que rezuma odio y pasión. Pero todavía resulta más despreciable ese libro, para toda conciencia honrada, al saber que quien lo escribió fué educado de caridad por esos mismos religiosos a quienes con tanta saña calumnia y ridiculiza. O sea, que, aparte el valor de la novela y sus fines, representa para su autor un baldón de ingratitud y de bajeza: es la obra de un mal caballero y un porcino.

**Chiquilla** (Zaragoza).—Esa palabra quiere decir "estudio del alma", y procede de "psiquis" (espíritu) y "logos" (tratado). Se escribe no como usted lo hace, sino "psicología". Respecto de lo otro, ya sabe usted a estas horas la causa de nuestro prolongado silencio.

**Un médico católico** (Madrid).—Revela usted ser sobrado inteligente, culto y comprensivo para no darse cuenta de que, dada la fama y popularidad (justificada o no) de ese médico, mencionarlo no añadía absolutamente nada a su popularidad que, como usted sabe perfectamente, ha llegado a lo que pudiéramos llamar "saturación". De eso sí de acuerdo con el resto de su estimada, en la que abundan las observaciones certeras y las verdades indiscutibles, todo ello presidido por una cortesía exquisita y afectuosa a la vez.

**Indecisión** (Pamplona).—En ese plan no dude, no vacile y... escríbale. Pero no una carta formularia y estudiada, sino escrita con el corazón, es decir, diciéndole noble y valientemente la verdad, toda la verdad, incluso lo pesarosa que está usted de haber procedido como lo hizo. Hágalo y verá cómo lo reconquista y vuelven ustedes a ser dichosos.

**Olvidadiza** (Hondón de las Nieves, Alicante).—Recomiéndole a su hermano incrédulo (incrédulo por no haber leído más que obras contra la Religión) que lea "Cartas a un escéptico", de Balmes. Nada más.

**Marianela** (Madrid).—Modernamente está admitido, pero... no está bien, como tantas otras cosas parecidas. El "conflicto" lo puede usted resolver buscando una persona, una amiga, que la acompañe.

El Amigo TEDDY

# Manifestación de mujeres comunistas en Bilbao

## Piden la libertad de los detenidos

BILBAO, 2.—Esta mañana un numeroso grupo de mujeres de los comunistas que se hallan en la cárcel detenidos gubernativamente, recorrieron las calles en manifestación de protesta contra el prolongado encarcelamiento de sus maridos e hijos. Los manifestantes se dirigieron al Gobierno civil profiriendo gritos contra las autoridades y contra el régimen y pidiendo la libertad de sus deudos. Al llegar frente al Gobierno civil la policía disolvió al grupo, pero no pudo impedir que las mujeres se situaran frente a dicho centro oficial y que por espacio de dos horas permanecieran allí sin cesar de proferir gritos subversivos. Después se disolvieron pacíficamente. El gobernador, al recibir a los periodistas, quitó importancia a lo ocurrido y dijo que no estaba dispuesto a dejarse coaccionar por esta clase de actitudes, que más bien perjudican a los reclusos. Añadió que estaba decidido a poner en libertad a algunos de ellos. Como se sabe, los presos comunistas llevan cuatro días sin comer por haber declarado la huelga del hambre.

—El conflicto planteado en la Babcock-pleto. Esta mañana entró al trabajo todo el personal, incluso el comité de huelga.

### Arden 15.000 pinos

—Comunican de Baracaldo que Balbino Laburu, que se hallaba cortando leña en el monte de Anamurriaga, propiedad de la Diputación, cometió la imprudencia de prender fuego a unas malezas y ocasionó un formidable incendio, quemándose más de 15.000 pinos. Las pérdidas son cuantiosas, pues el fuego alcanzó a unas 300 hectáreas de monte. El autor del siniestro ha sido detenido.

—Ha regresado de Madrid el alcalde. Según ha manifestado a los periodistas sus gestiones han dado por resultado la resolución del expediente para la construcción del puente de Buenos Aires, con lo que se podrá dar trabajo a muchos obreros. También ha conseguido que próximamente empiece la construcción de otro puente en Deusto y la concesión de otras obras, con las cuales se remediará en gran parte la crisis de trabajo.

# Mundo periodístico

En Jaén ha comenzado a publicarse un nuevo diario, "La Mañana", cuyo primer número hemos recibido.

El periódico, bien presentado no obstante no tener aún completa su maquinaria, se consagrará principalmente a la defensa de los intereses agrícolas de la provincia, de tanta importancia para ésta en los actuales momentos.

Correspondemos afectuosamente a su saludo.

### "Ideas"

Dirigido por el diputado obrero católico don Dimas de Madariaga, ha empezado a publicarse en Madrid un periódico quincenal titulado "Ideas".

El nuevo colega, redactado en un estilo vibrante, opone en sus columnas los más sanos principios sociales, a los falsos defendidos por los a sí mismos titulados líderes obreristas.

Saludamos con todo cariño la aparición del colega y le deseamos mucho éxito.

# Un proyecto sobre la edificación rural

## Domingo elogia la separación de dos diputados de su minoría

## El anticlericalismo rabioso—dice—no es una actitud de avanzada

El ministro de Agricultura, al recibir a los periodistas, les hizo las siguientes manifestaciones:

—La minoría parlamentaria del partido radical socialista ha tomado un acuerdo de importancia, como es el de separar de ella a dos de sus componentes. Este es un hecho que evidencia la moralidad del partido y el sentido de responsabilidad que informa sus actos. Esto se evidenció ya en el reciente Congreso de Murcia, convocado solamente con el fin de definirse sobre la disciplina del partido. El Congreso se pronunció con profunda claridad. El primer acto de indisciplina, que se cometiera, sería sancionado firmemente, para evitar que se repitiera. Y ahora no se ha tratado de una discrepencia doctrinal en el sentido de representar un mayor radicalismo. Todo lo contrario. Ser izquierda hoy no es lo mismo que serlo en el siglo pasado. Una actitud rabiosamente anticlerical, no es suficiente para juzgarse en las primeras avanzadas. Hay otros problemas que se plantean a un radical de nuestro tiempo y otras son las actitudes que le caracterizan. Si el partido radical socialista quisiera significar su radicalismo con palabras, actos o exigencias de un radical del siglo XIX, sería un partido rezagado y condenado a ser un recuerdo vago en lugar de una promesa de realidad firme y moderna.

Pero la resolución actual no es un problema de doctrina, sino de conducta. Un partido ha de tener una autoridad y ésta, que responderá siempre ante el Congreso, ha de ser acatada. La minoría ha interpretado, pues, el espíritu y la letra del Congreso de Murcia.

### La edificación rural

Seguidamente el señor Domingo manifestó que están en estudio dos proyectos de ley que van a llevarse a las Cortes con toda rapidez y que obedecen a un plan de conjunto que se irá realizando paulatinamente. Uno de estos proyectos se refiere a la edificación rural. El otro se relaciona con los créditos y pretende darles una nueva orientación en el sentido de posibilitar la rapidez de la construcción de la edificación rural, que cambien completamente la fisonomía de los pueblos de España, en los que abundan las viviendas que no reunen ninguna de las condiciones exigibles para ser un hogar. Con ello se inicia por este misterio la labor que debe hacer la República en el campo, para que éste reciba los beneficios del nuevo régimen. Terminó diciendo que a uno de los próximos consejos llevará el decreto de constitución del Consejo de organización de la producción nacional, del que ya habló en la Cámara cuando la discusión de los Presupuestos, y expresó su confianza de que con este organismo se conseguirá transformar nuestra economía, adaptándola a las necesidades de nuestro tiempo.

Dijo también que el jueves, a las siete de la tarde, dará su anunciada conferencia en el Círculo Mercantil sobre el tema "La República y la economía nacional", primera de una serie en la que piensa exponer en distintos puntos de España, la orientación que ha de tener la economía española y la obra que él piensa realizar desde su ministerio.

# LAS NUEVAS NEGOCIACIONES ENTRE ESPAÑA Y FRANCIA

PARIS, 2.—El presidente del Consejo, señor Tardieu, se ha entrevistado esta mañana con el embajador de España, don Salvador de Madariaga.

En la entrevista se ha tratado de las importantes negociaciones comerciales entre España y Francia, decididas en Ginebra y que serán seguidas con gran actividad la semana próxima.

* * *

PARIS, 2.—Las negociaciones franco-españolas decididas recientemente en Ginebra y que van a entrar en una fase activa en la semana próxima, tienen por objeto buscar un equilibrio más normal entre la balanza comercial de los dos países en sus cambios recíprocos.

Los negociadores insistirán, entre otras cosas, en que las modificaciones introducidas en las disposiciones tarifarias y en las medidas de restricción actualmente en vigor en ambos lados de la frontera sean susceptibles de asegurar este equilibrio, compaginando los intereses legítimos de las dos partes.

Sin embargo, la cuestión de los vinos que ha sido objeto de un acuerdo recientemente entre los Gobiernos de Madrid y París, no será probablemente abordada, pues los productores españoles habrán recibido en ese época las satisfacciones que deseaban.

Asistencia a partos
SANATORIO "SANTA ALICIA"
DIRECTOR: DOCTOR VITAL AZA, MADRID

# ULTIMA HORA

## PRETENDEN INCENDIAR EL SANTUARIO DE LA VIRGEN DE AFRICA

CEUTA, 2.—Se ha intentado incendiar el Santuario de la Virgen de Africa, Patrona de la ciudad. Para ello rociaron la puerta principal con gasolina. La guardia del cuartel de Artillería, que se dió cuenta, puso en fuga a los autores, que desaparecieron amparados en la obscuridad de la noche.

El hecho ha causado enorme indignación en el vecindario. El párroco está recibiendo muchas protestas.

# LA "GACETA"

### SUMARIO DEL DIA 3

**Trabajo.**—Decreto relativo a la Junta consultiva de Seguros.

**Estado.**—Admitiendo a don Luis Usera y Bugallal la renuncia del cargo de vocal propietario de la Junta Central de Emigración; y nombrando a don José García Reboredo.

**Gobernación.**—Disponiendo que en lo sucesivo sea vocal nato en cada Junta provincial consultiva e inspectora de teatros, en sustitución del ingeniero mecánico, químico, electricista, el ingeniero jefe de la Jefatura de Industria u otro ingeniero de la misma en quien delegue.

**Agricultura.**—Orden dando disposiciones para la provisión en propiedad de las plazas vacantes de inspectores municipales veterinarios que estén en la actualidad desempeñadas interinamente.

# Un obrero atracado

HUESCA, 2.—Dicen de Ayerbe que en la carretera de Ardisa cuatro desconocidos, pistola en mano, atracaron al obrero Pedro Gómez, a quien después de robarle 225 pesetas le ataron con alambres a un árbol.

SOLARES
La mejor agua medicinal y de mesa.

AVISO
En breve comenzará a cerrar los domingos el comercio de alimentación. Con este motivo, usted necesita ahora más que nunca para conservar los alimentos en perfecto estado una
NEVERA AUTOMATICA
Pida detalles a COPELAND
Peligros, 20. Teléfs. 93450 y 10152.

Cuide usted su estómago porque es la base de su salud
Yo padecí también como usted, pero me curó el
DIGESTÓNICO del Dr. Vicente
VENTA EN FARMACIAS

OPTICA
ARTICULOS FOTOGRAFICOS Y LABORATORIO
VARA Y LOPEZ. PRINCIPE, 5.

# El lunes irá Azaña a Valencia

## Acompañará al Presidente de la República, que el jueves regresará a Madrid

### En Estado

El ministro de Estado recibió a los encargados de Negocios de Guatemala y San Salvador; al ministro de España en Berna, señor Aguirre de Cárcer; ministro excedente, conde de Prader; cónsul general en Argel, señor Somoza, que regresa a su destino; don Fernando Viola, secretario general del Congreso Hispano Americano de Cinematografía, y al señor Mariné, corresponsal del diario "La Razón", de Buenos Aires.

### El pesaje de los toros

Una comisión de ganaderos de reses bravas ha visitado al ministro de la Gobernación, para rogarle que el pesaje de los toros, se efectúe después de muertos, aunque enteros, con objeto de evitar las dificultades que en muchas plazas existen para pesarlos en vivo.

### El voluntariado en Africa

El señor Azaña recibió a los periodistas en el ministerio de la Guerra. Les manifestó que había trabajado durante toda la mañana en el proyecto de ley sobre el voluntariado en Africa. Anunció que el subsecretario de la Presidencia haría un viaje a Marruecos, adelantándose en unos días al que efectuará el Presidente de la República.

El señor Azaña marchará el lunes a Valencia para regresar el jueves, acompañando al Presidente de la República. Ese mismo día se celebrará Consejo de ministros en Palacio y el viernes habrá también Consejo ordinario.

El jefe del Gobierno recibió al presidente del Colegio Central de Titulares Mercantiles, señor García Martí; al general García Boloix; coronel Molina; a una comisión de las Cámaras de la Propiedad Urbana y Asociaciones de propietarios libres de Barcelona, que le entregaron las conclusiones aprobadas en una asamblea recientemente celebrada.

### Los remolacheros

El ministro de Trabajo recibió a una comisión de remolacheros de Aragón, que le expusieron que algunas fábricas no hacen contratos, y ello supone que los campos se queden sin poderse dedicar a las faenas propias ni a la de otros productos.

—Como esto es una cuestión de tal gravedad—dijo el ministro—que no la puedo yo resolver les he dicho que llevaré el asunto al primer Consejo de Ministros para que el Gobierno intervenga. He dado orden al Jurado mixto de Zaragoza para que haga una revisión de los contratos hechos por si reflejan en cuanto a la cantidad la verdad de lo que manifiestan, porque me denuncian que hay agricultores, los pocos que han suscrito contratos, que han puesto una cantidad que no pueden suministrar, y ello es debido a que las fábricas se han hecho un cupo de toneladas de adquisición y de esta manera la quieren llenar.

También recibió a los delegados de las Escuelas Sociales, que le entregaron las conclusiones aprobadas en el Congreso celebrado.

### La propiedad urbana

Una comisión de la Cámara de la Propiedad Urbana de Madrid, presidida por el señor Ordóñez, y a la que acompañaban varios propietarios de fincas urbanas de Barcelona, fueron a exponer al ministro del Trabajo los graves perjuicios y la delicada situación en que se encuentra la propiedad urbana, en virtud de los decretos del ministerio de Justicia. Esta comisión visitó también esta mañana al jefe del Gobierno.

El señor Largo Caballero dió cuenta de la solución de los conflictos sociales en Fuente de Lano (Avila) y en las minas de Trecheros (Oviedo).

### Los profesores de Religión

Por virtud de una orden del ministerio de Instrucción pública, inserta en la "Gaceta" de ayer, se dispone que, de acuerdo con la orden circular de 23 del corriente, los profesores de Religión que hayan servido sus cargos en propiedad se les acreditarán sus haberes hasta fin del mes presente, con cargo al capítulo séptimo, artículo único, concepto octavo, debiendo cesar en la percepción de los mismos desde el día siguiente a esa fecha, pasando a la situación de excedencia forzosa, con los derechos que les corresponden, según la clasificación que de ellos haga la Dirección de Clases Pasivas, habida cuenta de la legislación vigente y de la interpretación jurisprudencial de la misma.

En un plazo de ocho días, desde la publicación de esta orden en la "Gaceta", los interesados comunicarán al ministerio la localidad donde han de fijar su residencia y el Instituto por el que han de percibir sus haberes.

### Los penados de Figueras piden su libertad condicional

Los penados de la Central de Figueras han dirigido una nota a la Prensa pidiéndola se interese para que, con motivo del aniversario del advenimiento de la República, se les conceda la libertad condicional.

Piden que el ministro de Justicia derogue las modificaciones introducidas por la Dictadura en la aplicación de dicha ley, dejándola tal y como se dispone en su origen e implantación.

Estiman que, de accederse a su petición, ascendería a trescientos el número de los beneficiados, que podrían, de este modo, reintegrarse a la vida ciudadana.

### Los repartidores de Telégrafos

Los repartidores del Cuerpo de Telégrafos ingresados por Guerra, en nombre de seiscientos compañeros han elevado un escrito al Gobierno, en el que exponen con detalle la situación en que se encuentran, y les colocan las reformas que se quieren introducir en el Cuerpo. Comparan los distintos modos de ingreso en el Cuerpo, por propuesta de la Junta de Protección a la Infancia, por recomendación y por concurso entre licenciados del Ejército. Dicen que es ilegal la variabilidad de las Escalas que se pretende hacer con el pretexto de unos quinquenios y creaciones de nueva escala.

"FRUSLERIAS SELECTAS"
ESCOGIDA COLECCION DE VERSOS HUMORISTICOS DE
DE CUENCA
CARLOS
PRECIO PEDIDOS A LA de EL DEBATE COLEGIATA, 7

—¿Es usted el señor García?
—No, señor.
—Ya me extrañaba a mí. Porque el gabán es el del señor García; pero el señor García soy yo.

("Vart Hem", Estocolmo)

EL CAMARERO DIPLOMATICO.—¿Qué decía usted?
EL CLIENTE DUDOSO.—No he dicho nada.
EL CAMARERO DIPLOMATICO.—¡Ah! Creí que había usted dicho: "La cuenta".

("Smith's", Sydney)

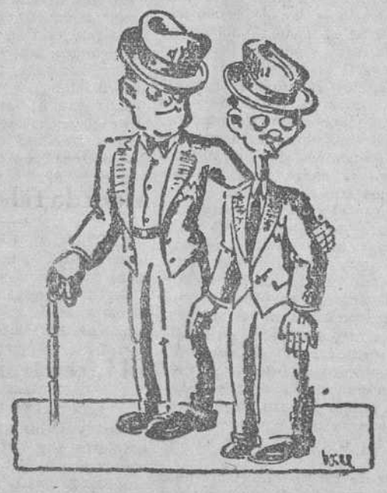

—Esta muchacha heredará toda la enorme fortuna de su padre.
—¿Qué edad tiene?
—Diez y ocho años.
—No pregunto por la edad de ella, sino por la de su padre.

("Lustige Kolner Zeitung", Colonia)

—Esta tumba tiene mil años de antigüedad.
—No diga usted tonterías. ¡Si no estamos más que en el 1932!

("Il Travaso", Roma)

# El general Cabanellas en Andalucía

## Parece que realizará una visita de inspección en toda la región

## Los parados promueven alborotos en el Ayuntamiento de Cartagena

## EL MINISTRO DE JUSTICIA EN ALMERIA

SEVILLA, 2.—El general Cabanellas, que llegó a Sevilla de madrugada, ha marchado a Cádiz para recoger a un hijo suyo. La estancia del general Cabanellas en Andalucía parece que tiene por objeto el hacer una inspección de la situación general de Andalucía, y quizá el próximo envío de fuerzas de la Guardia civil a Marruecos.

### Cabanellas en Cádiz

CADIZ, 2.—A las siete de la tarde ha llegado en "auto", procedente de Sevilla, el director general de la Guardia civil, señor Cabanellas, para esperar a su hijo Guillermo, que regresa mañana de Fernando Poo. Conferenció largo rato con el gobernador civil. Ha confirmado el general Cabanellas que se creará un tercio móvil de la Benemérita, que estará distribuído por los pueblos de la provincia.

* * *

JEREZ DE LA FRONTERA, 2.—El general Cabanellas almorzó con el marqués del Mérito y el duque de Algeciras. Mañana volverá a conferenciar con las autoridades.

### Una dimisión

ALICANTE, 2.—Ha marchado a Madrid el gobernador civil. Se afirma que ha dimitido. Se ha encargado del despacho del Gobierno el presidente de la Audiencia.

### Alborotos en el Ayuntamiento

CARTAGENA, 2.—En la sesión del Ayuntamiento, los obreros parados produjeron alborotos al protestar por la falta de trabajo. Los guardias, por orden del alcalde, les desalojaron de la tribuna. Se aprobó una moción de un concejal radical socialista dando los nombres de Alcalá Zamora y Marcelino Domingo, a la calle de San Miguel y a la plaza de San Ginés, respectivamente.

### Ayuntamiento repuesto

CORDOBA, 2.—El ministro de la Gobernación ha dispuesto la reposición del Ayuntamiento de Fernán Núñez, que estaba suspendido, a requerimiento del Juzgado de Fuenteovejuna.

### Les niegan el salón

ZARAGOZA, 2.—La Diputación, en la sesión de hoy se ha negado a ceder su salón para la celebración de una asamblea organizada por la U. G. T. Han fundado esta negativa en que en la asamblea que se celebró con motivo del centenario de Carlos Marx, se produjeron algunos destrozos en el material del citado salón.

### Mitin sindicalista

ZARAGOZA, 2.—Por haberse negado la empresa de la Plaza de Toros a que se celebrara el mitin de la C. N. T. en su recinto, éste se llevará a efecto en los locales del Sindicato de la Construcción, que está en la plaza de San Miguel.

### Regresa el director de Seguridad

SEVILLA, 2.—Ha marchado para Madrid en un avión de la base de Tablada el director general de Seguridad. Es casi seguro que regrese a Sevilla el día 12 del actual y estará aquí varios días.

### El director de Primera Enseñanza

CUENCA, 2.—A primera hora de la tarde ha llegado a esta ciudad el director de Primera enseñanza, que se reunió en la Escuela Normal de Maestros, con los profesores, autoridades docentes, el gobernador, el alcalde y el presidente de la Diputación, para elegir el proyecto de la nueva Normal que se ha de construir en esta ciudad. Inspeccionó las obras de ampliación de la actual Escuela Normal, y después dirigió la palabra a los estudiantes de la F. U. E., a quienes habló sobre la reforma hecha en la Primera enseñanza.

### Congreso socialista

ALMERIA, 2.—En el mixto de Madrid ha llegado el diputado socialista señor Cordero, que viene a presidir las sesiones del Congreso de afiliados de la U. G. T. A esta reunión asisten numerosas representaciones de las organizaciones de la provincia.

### Albornoz en Almería

ALMERIA, 2.—Al atardecer llegó el ministro de Justicia señor Albornoz. En las afueras fué recibido por numerosos correligionarios. Le acompañan el diputado señor Granados y otras numerosas comisiones de la provincia. A primera hora de la mañana salieron en "autos" el gobernador, el presidente de la Diputación y otros correligionarios a esperar al señor Albornoz al límite de la provincia. El señor Albornoz, que se hospeda en el Gobierno, se negó a recibir visitas. Por la noche ha sido obsequiado con una comida. Mañana dará un mitin en el teatro Cervantes. Por la tarde regresará a Madrid.

### Los republicanos conservadores

MURCIA, 2.—El señor Maura ha comunicado al Comité del partido republicano conservador que no puede venir mañana, domingo, para tomar parte en el mitin anunciado, pero que empezará la propaganda política por esta ciudad.

### Los radicales, divididos

VIGO, 2.—Un grupo de amigos del diputado señor Iglesias, le han obsequiado con un banquete. Delante del edificio se situaron grupos de personas que silbaron estrepitosamente a la llegada de Emiliano Iglesias y tuvo que intervenir la fuerza pública para evitar un choque entre los partidarios del señor Iglesias y los alborotadores. Con tal motivo, se han repartido profusamente y se han fijado en las paredes hojas clandestinas, en las que se combate duramente a Emiliano Iglesias, a quien se le llama confidente de Martínez Anido en contra de la República y se le acusa de haber pretendido sobornar a la Comisión de Responsabilidades con pesetas 25.000, mientras él se quedaba con una cantidad superior. También se dice en las citadas hojas que Iglesias quiere implantar en esta región la política vergonzosa que no le dejan hacer en Cataluña.

El partido radical de Vigo está dividido, pues un grupo sigue al actual alcalde y el otro al Comité Provincial, que no acata al primero.

### Una denuncia

HUESCA, 2.—Firmado por el Comité del partido radical, del radical socialista y Acción Republicana se ha presentado un escrito al gobernador civil y al ministro de la Gobernación, en que se denuncia a los actuales miembros de la Comisión gestora de la Diputación, que no gozan de la confianza oficial de tales partidos, y que algunos de ellos han sido expulsados por su historial político.

# VELADA NECROLOGICA EN MEMORIA DEL MARQUES DE VALDECILLA

## La organizó el Patronato y cuerpo médico de la Casa de Salud

## Asistieron las autoridades y representaciones de las entidades y Corporaciones santanderinas

## El Obispo de la diócesis, en representación de la familia, presidió el acto

SANTANDER, 2.—Esta noche, en el salón de actos de la Casa de Salud Valdecilla, se ha celebrado con gran solemnidad la velada necrológica dedicada a la memoria del marqués de Valdecilla, organizada por el Patronato y cuerpo Médico. La presidencia la ocuparon el Obispo de la diócesis, que ostentaba la representación de la familia, y representantes del gobernador civil, Diputación, Ayuntamiento, Patronato de la Casa de Salud, médicos, etc., etc. Asistieron más de 300 personas, entre ellas, representaciones de todas las entidades y corporaciones de Santander.

Comenzó el acto con la lectura de unas cuartillas en nombre del Patronato, por don Juan José Quijano, que ensalzó la figura del prócer fallecido, del que dice tenía tres virtudes: el trabajo, la cultura y, en sumo grado, el bien del prójimo, que tanto debe a su inagotable caridad. Por eso, en su obra cumbre, esta Casa de Salud, fué su voluntad crear un gran centro de trabajo dentro del cual dió cabida a un instituto médico de postgraduados, a una escuela de enfermeras, reuniendo el esfuerzo de todos en bien del enfermo. Terminó diciendo que a todos toca trabajar con entusiasmo para continuar la obra.

En nombre de los médicos internos habló el señor Domínguez Borreguero, primero de los que se ha doctorado en la Escuela de post-graduados. Aludió a cómo en España, apenas se sale de la Facultad, ya puede ejercerse la profesión, no siempre con la necesaria práctica hospitalaria. No sucede así en Alemania, en los Estados Unidos y otros países, en los que se exije la permanencia de los médicos durante unos varios años en instituciones médicas antes de poder actuar profesionalmente.

El marqués de Valdecilla se ha adelantado a lo que dentro de poco será una necesidad en España. Elogió también a la marquesa de Pelayo, generosa donante de la Biblioteca, en la cual se pueden leer todas las revistas que interesan a los médicos.

El jefe de la Sección de Maternidad, don Guillermo Arce, hizo el más exaltado elogio del marqués de Valdecilla y de la marquesa de Pelayo. Habló seguidamente el doctor González Aguilar, médico de la Institución y director del Sanatorio marítimo de Pedrosa, que destacó cómo también en Pedrosa se ha sentido la labor benefactora del marqués.

### Almas hermosas en cuerpos hermosos

El doctor Usandisaga, en nombre de la Escuela de enfermeras de Valdecilla, dijo que en España estamos muy retrasados por no haber recursos económicos para atender a los hospitales. Hoy cuenta Santander con la primera institución sanitaria de España, gracias al marqués de Valdecilla. El director del Instituto de segunda enseñanza, don Emilio Moreno, en nombre de los rectores de las Universidades de Madrid y Valladolid trazó una síntesis de la obra cultural realizada por el marqués, de quien dijo que había roto la tradición española, porque sabía que el Estado no puede dar forma a pormenores que completen la educación del niño y el marqués facilitó todos esos medios. Leyó después unas sentidas cuartillas en nombre de las alumnas enfermeras, la señorita Pilar Redondo.

A continuación habló el director de la Casa Salud, que pronunció una sentida y elocuente oración fúnebre. Describió la contextura espiritual de aquel gran hombre que hoy llora toda la Montaña. El marqués de Valdecilla—dijo—logró la personalidad histórica a través de sus actuaciones nacionales. Los hombres de mañana tendrán que reconocer el gran espíritu de justicia social que animaba a aquel hombre insigne. Hizo otros elogios del marqués y terminó dirigiendo al Prelado, como representante de la familia, las siguientes palabras: Señor, no os damos el pésame, que lo recibimos.

Hablaron después el presidente de la Diputación y el representante del Ayuntamiento y cerró los discursos el Obispo, que cantó las excelencias morales del marqués de Valdecilla, que no hizo el bien para que se lo agradecieran, sino que, como esos ricos que cruzan las regiones, fué dejando los bienes sin querer recibir la gratitud, ni pedirla. La perfección humana se refleja en aquella frase sabia: Un alma hermosa en un hermoso cuerpo. Ese era el ideal que perseguía el marqués de Valdecilla, formar almas buenas para formar hermosos cuerpos. Canta el amor que guardaba el ilustre prócer para los niños y termina excitando a todos a que se interesen por que la gran obra del marqués de Valdecilla salga adelante. Todos los oradores fueron muy aplaudidos.

# FUNERALES POR D. JAIME DE BORBON

PARIS, 2.—Con motivo de cumplirse el sexto mes del fallecimiento ha tenido lugar en la iglesia de Saint Philippe de Roule un solemne funeral en memoria de don Jaime de Borbón, organizado por su pariente más próximo residente en París, el príncipe René de Borbón Parma.

Asistieron la princesa Margarita de Dinamarca y su hijo el príncipe Jaime de Borbón Parma y numerosos amigos del finado.

# Estalla un petardo

LA CAROLINA, 2.—Ha hecho explosión un petardo colocado a la puerta de la casa del alcalde don José Piqueras. La detonación produjo gran alarma. No hubo que lamentar daños. Se desconoce quién sea el autor del hecho.

# Empeoran las huelgas de Jerez

## Siguen las coacciones y las pedreas contra los tranvías

### Huelga de albañiles en Jaén

JEREZ DE LA FRONTERA, 2.—La huelga tiende a empeorar. Los obreros panaderos acordaron persistir en el paro. Siguen las pedreas contra los tranvías, y se han registrado algunas coacciones con roturas de lunas y escaparates. El comité de huelga ha lanzado un manifiesto, en el que arremete contra el alcalde, y termina durísimo, por la detención de los principales dirigentes del movimiento. Todos los gremios están en huelga.

* * *

JEREZ DE LA FRONTERA, 2.—Se ha notificado que los obreros del pantano del Guadalquivir que no acudan mañana al trabajo quedarán despedidos definitivamente.

### Salen guardias

JEREZ DE LA FRONTERA, 2.—Para Arcos de la Frontera ha salido un camión con 25 guardias civiles.

### Albañiles en paro

JAEN, 2.—Continúa la huelga de obreros de la construcción que esta mañana recorrieron las calles en manifestación pacífica.

### Huelgas en Elche

ALICANTE, 2.—En Elche se han declarado en huelga los operarios de las fábricas de harinas de Magro y Serrano, los cuales piden mejoras y rechazan la intervención del Comité paritario de esta capital. Los patronos entienden que no puede prescindirse de dicha intervención, según las leyes vigentes.

### Huelga en Sabiñánigo

HUESCA, 2.—Han anunciado la huelga los obreros que en número de cuatro cientos trabajan en la sociedad de Energía e Industrias Aragonesas, del pueblo de Sabiñánigo, por no haber sido atendidas las bases que han presentado a la empresa. Se ha reconcentrado la Guardia civil para evitar posibles disturbios.

### Los carpinteros de El Ferrol

FERROL, 2.—Con intervención del Jurado mixto de Trabajo se ha resuelto la huelga de carpinteros ebanistas. Los patronos acceden a satisfacerles una indemnización de huelga equivalente a 13 días de jornal con los aumentos solicitados.

### Coacciones

SAN SEBASTIAN, 1.—En el domicilio de la U. G. T., y cuando estaban reunidos los obreros gráficos, penetró un grupo de comunistas que les coaccionaron e increparon duramente. Avisado lo que ocurría al Gobierno civil, acudieron fuerzas de Seguridad y entonces los comunistas se dispersaron en la calle. Se espera detener a estos individuos de un momento a otro.

### Huelgas en Sanlúcar

SANLUCAR DE BARRAMEDA, 2.—El ramo de la Construcción se ha declarado hoy en huelga por solidaridad con los compañeros de Jerez. Los viticultores que trabajan en el término de Jerez, también abandonaron las faenas regresando a Sanlúcar.

### Disturbios en Socuéllamos

ALCAZAR DE SAN JUAN, 2.—En Socuellamos un numeroso grupo de obreros parados, coaccionó a un centenar que trabajan en las obras de reparación de la carretera de Socuellamos a Pedro Muñoz, y les hicieron abandonar el trabajo. Después todos juntos en manifestación a la que se adhirieron muchas mujeres, se dirijieron al Ayuntamiento, frente al cual se estacionaron solicitando trabajo para todos los obreros parados, en actitud levantisca.

Avisado el gobernador señor Echevarría, que se encontraba en Tomelloso, se presentó inmediatamente desautorizó la actitud adoptada por los obreros, conminando al alcalde, que es socialista, para que no consienta y reprima enérgicamente esta clase de conflictos provocados por elementos extraños a los obreros. En vista de que los obreros no se calmaban el gobernador civil dió orden para que acudieran a Socuéllamos varias parejas de la Guardia civil, las cuales con su sola presencia restablecieron el orden por completo.

# Temporal en el Cantábrico

CARTAGENA, 2.—En la carretera de Mazarrón una camioneta de Artillería se precipitó sobre un carro, cuyo conductor resultó herido. El sargento Amadeo Tarín resultó con lesiones de importancia, así como dos soldados ocupantes también de la camioneta. Las mulas quedaron destrozadas. Los heridos ingresaron en el Hospital.

ARANJUEZ, 2.—Hoy ha sido encontrado el cadáver de la niña Juanita Cortina, natural de Colmenar de Oreja, que hace quince días cuando jugaba a la orilla del río Tajo, cayó al agua, y fué arrastrada por la corriente.

AVILA, 2.—Hoy ha fallecido otro niño herido en el hundimiento de una casa el día 29 del pasado.

—En las excavaciones que practican los operarios de la nueva línea de electricidad se encontró un cadáver completo. Se supone que existiera en aquel sitio un cementerio adosado a la iglesia de San Pedro.

CADIZ, 2.—El Ayuntamiento de San Fernando ha encabezado una suscripción para regalar banderas a los batallones de Infantería de Marina y alumnos de la Escuela Naval.

CORDOBA, 2.—Se han enviado dos agentes de vigilancia para practicar diligencias para descubrir a los autores del asesinato del matrimonio en una finca de campo de Aldea Cuenca.

En Almodóvar del Río ha sido detenido Rafael Pérez García, que rompió unos cristales del Círculo de Labradores.

FERROL, 2.—Unos desconocidos asaltaron el Ayuntamiento de Fene, destrozando la puerta que da paso a las oficinas del Juzgado municipal. Los ladrones se llevaron un poco de dinero que encontraron allí. La Benemérita ha salido en su persecución.

FERROL, 2.—Se acentúa el temporal en estas costas, que causó accidentes marítimos. De Corcubión comunican que la mar, durísima, arrastró al velero francés "Yolanda" contra las peñas. La tripulación pudo salvarse. Varios vapores de Bouzas que temíase hubieran naufragado, han arribado a puerto sin novedad.

FERROL, 2.—Zarpó para Pasajes el cañonero "Dato" con objeto de recoger los pertrechos de la cañonera "Mac Mahón", que ha sido dada de baja en la Armada.

LEON, 2.—Al desprenderse la línea aérea de transportes de una mina de carbones, produjo la muerte instantáneamente al obrero Corsino Rubio García, de treinta y cinco años.

ZARAGOZA, 2.—Esta tarde cuando estaba trabajando en la casa que se construía en la calle de Algora, número 6, el obrero Germán Abadía, de treinta y seis años, tuvo la desgracia de caerse desde un andamio de poca altura; pero con tan mala fortuna, que resultó muerto a causa de la caída.

# FIGURAS DE ACTUALIDAD

**El diputado agrario por Palencia don Abilio Calderón Rojo, a quien sus compañeros de minoría ofrecerán un banquete para celebrar sus recientes éxitos parlamentarios**

Con este homenaje que se dedica al señor Calderón no se trata ciertamente de descubrir una nueva personalidad de la política, pues la figura del ilustre ex ministro de Fomento ocupaba ya desde hace tiempo, por méritos propios, un lugar preeminente. Las últimas intervenciones parlamentarias, con motivo de la discusión de los presupuestos, han merecido justos y unánimes elogios, destacándose la calurosa defensa que en una de las últimas sesiones del Parlamento hizo de los derechos del Clero y los discursos pronunciados al discutirse los presupuestos de Fomento, Hacienda y Agricultura.

# El Presidente visita las cuevas de Artá

## HOY SALE PARA MAHON

PALMA DE MALLORCA, 2.—A las ocho de la mañana el presidente de la República se trasladó al submarino "C. 1", con objeto de presenciar las pruebas de inmersión del submarino "C. 3". Le acompañaron al señor Alcalá Zamora el señor Prieto y el señor Giral. En el submarino se probó el aparato de salvamento del que es inventor el capitán de corbeta señor Génova.

Después, acompañado de los ministros, efectuó una excursión a las cuevas de Artá y Manacor. En el álbum de las cuevas de Artá firmaron todos los expedicionarios y el Presidente dirigió palabras de elogio a la maravilla que acababa de admirar. El señor Prieto, por su parte, puso algunas palabras en vasco. Desde Artá se dirigieron a las cuevas de Manacor, donde fueron recibidos por su propietario, don Juan Servera, y el ingeniero Buhigas, que estudia la iluminación de las cuevas. El Presidente y su séquito quedaron entusiasmados ante la grandiosidad de las cuevas. En el lago Martel fueron obsequiados con un concierto. El señor Alcalá Zamora y sus acompañantes dieron un paseo por el lago.

En todos los pueblos del recorrido fueron recibidos por el alcalde y las autoridades. Se distinguió por su gran recibimiento Manacor, donde se celebró una recepción, y fueron obsequiados con un "lunch". El Presidente, ante las aclamaciones del pueblo, se asomó a un balcón y pronunció breves frases de saludo.

Esta noche ha sido obsequiado el señor Alcalá Zamora con un banquete que en su honor ha organizado la Diputación.

A las dos, el "Almirante Cervera", escoltado por tres torpederos, saldrá con el Presidente para Mahón.

### Preparativos en Valencia

VALENCIA, 2.—Para recibir al jefe del Estado se espera el lunes al presidente del Consejo.

Con motivo de la visita del señor Alcalá Zamora se encuentran en este puerto cuatro submarinos y el almirante "Lobo". También tiene anunciada su llegada el crucero francés "Almirante Foch" en el que viaja el contralmirante de la Armada que cumplimentara al Presidente de la República.

El jefe del Estado vendrá a bordo del "Almirante Cervera" al que darán escolta varios destructores.

Se ultiman los preparativos de recibimiento y estancia del Presidente. Están casi terminadas de preparar todas las habitaciones que ocupará el jefe del Estado en el Palacio municipal. El alcalde ha publicado un bando en el que después de hacer referencia del viaje presidencial dicta órdenes referentes al tránsito de viandantes y carruajes durante la llegada del presidente.

### Submarinos a Valencia

CARTAGENA, 2.—Esta tarde zarparon para Valencia los submarinos "C. 5", "C. 6", "B. 5" y "B. 6", que forman la división que manda el capitán de fragata señor Castillo con motivo de la visita a aquel puerto del Presidente de la República. En dicho sitio se les unirán el "C. 1" y el "C. 3", que marcharon anteriormente a Palma.

# EL VECINDARIO IMPONE LA SALIDA DE UNA PROCESION EN GALVEZ (TOLEDO)

## Obligaron al alcalde a firmar el permiso y a que llevara una de las andas de la imagen

## En Sestao prohiben que el Viático salga en procesión

TOLEDO, 2.—En Gálvez, pueblo del partido judicial de Navahermosa, debía celebrarse esta mañana una procesión para trasladar la imagen de la Virgen de la Dolorosa, después de la novena que recientemente se ha verificado, a la ermita situada en las afueras de la población. Pero el alcalde se negó a dar el permiso, y el cura párroco, no obstante la pretensión del vecindario que a toda costa quería que la procesión saliera aun sin el consentimiento de la autoridad, se negó a desacatar la orden.

Entonces un numerosísimo grupo de vecinos, constituído principalmente por mujeres, se presentó en el Ayuntamiento y obligó al alcalde a que firmara el permiso, y no contentos con esto, a que fuera uno de los que llevaran las andas de la Virgen. El alcalde, dada la actitud de los vecinos, no tuvo otro remedio que obedecer. Poco después salía la procesión de la Iglesia parroquial en medio del entusiasmo fervoroso de todo el pueblo, siendo el alcalde uno de los que llevaron a hombros la imagen durante todo el trayecto.

Ya anoche corrieron rumores de que la procesión no iba a celebrarse, porque el ex alcalde de Navahermosa, señor Pérez Luis, recientemente destituído por el gobernador civil, pretendía celebrar en Gálvez un acto de carácter social. Y como también se decía que ya estaba en el pueblo, algunos vecinos salieron en su busca, pero no lograron encontrarle.

### Gratitud a los diputados católicos

La Junta Diocesana del Clero de Toledo ha acordado dirigir una carta al diputado don Abilio Calderón, haciéndola extensiva a todos los diputados que en el Parlamento han defendido con tanto entusiasmo los intereses del Clero y de la Iglesia, agradeciéndoles su actitud y tributándoles un fervoroso aplauso, por el interés que han demostrado en la defensa de los sagrados derechos de la Iglesia.

### Prohiben las procesiones del Viático

BILBAO, 2.—El Ayuntamiento de Sestao en sesión celebrada anoche, acordó por doce votos contra 7 prohibir que el Viático salga en procesión por las calles. El público que asistía a la sesión protestó enérgicamente contra la adopción de esta medida.

# Alza del precio del pan

CUENCA, 2.—Ante el planteamiento del problema de la escasez de trigo y harinas, el alcalde ha celebrado una reunión con los fabricantes de harinas y panaderos, y ha logrado que éstos aplacen hasta el día 20 la subida del precio del pan y que los harineros pierdan seis pesetas en cada saca de harina hasta ver la solución de las nuevas medidas que el ministro de Agricultura ha adoptado sobre el régimen de trigo, que modificarán el precio del cereal, y, por tanto, de las harinas. El Ayuntamiento ha anunciado que impondrá sanciones a quienes exporten pan a los pueblos, pues esto produce el conflicto de dejar desabastecido el mercado. Sobre este particular el alcalde ha dado una extensa nota para evitar de momento el alza de pan.

# Los separatistas de Estat Catalá empiezan su ofensiva contra Maciá y la Esquerra

## Hoy celebrarán un mitin en el Palacio de Proyecciones. Los presos extranjeros han declarado la huelga del hambre. Piden que se les procese o liberte, pero que no se les expulse de España. Es libertado el hijo del cabecilla Prieto

## FUEGO A BORDO DEL "ANTONIO LOPEZ"

**(Crónica telefónica de nuestro corresponsal)**

BARCELONA, 2.—Al fin, después de haber sido suspendido dos veces por la autoridad gubernativa, se ha autorizado el mitin de Estat Catalá en el Palacio de Proyecciones de la Exposición. En torno al acto se ha formado la consiguiente expectación, no sólo por ser el primer mitin público de franca tendencia separatista, sino por iniciar la ofensiva de los extremistas del catalanismo, no sólo contra la Esquerra, sino contra el propio Maciá, que ha perdido su carácter de hombre símbolo y se ve combatido implacablemente desde todos los sectores.

Aún no hace un año que salió la Esquerra victoriosa de las urnas con un triunfo apoteósico que parecía definitivo, y ya por todas partes surgen enemigos que proclaman su fracaso. Las ovaciones mayores que se oyeron hace un mes en el mitin de los "jabalíes" en el Palacio de Proyecciones fueron para subrayar las críticas que Franco y Samblacat (diputados de la Esquerra por Barcelona) dirigieron a Maciá y a la Esquerra. En estos momentos Maciá, el hombre indiscutido hace un año, cuenta con la enemiga no sólo de los católicos y de la Lliga y tradicionalistas y los de acendrado sentimiento de amor a España única, sino que se ve combatido por los propios separatistas, que fueron sus leales en la época de adversidad y que se creen traicionados por el que fué su leader e inspirador.

Es este uno de los aspectos más interesantes del momento político de Cataluña. Maciá sólo cuenta hoy con la lealtad de la Falc, un sector de Estat Catalá y el partido de la Esquerra, en plena crisis de desmoralización y desquiciamiento, combatida por sus propios diputados a Cortes y aun por el que fué vicepresidente del partido, don Marcelino Domingo.

Los demás grupos separatistas le combaten a sangre y fuego. Los primeros ataques personales a Maciá que hemos leído en la Prensa de Barcelona aparecieron en semanarias del más exaltado separatismo. El grupo Nosaltres Sols—que tiene en formación un ejército separatista para lograr por las armas la independencia de Cataluña—está francamente en contra de los hombres que hoy dirigen la política de Cataluña. Estat Catalá, después de expulsar de su seno a su propio jefe, Maciá, y a sus dirigentes más destacados, Ayguadé, Gassols, etc., se ha dividido en tres sectores: uno, el más reducido, que continúa obediente a la persona de Maciá; otro, que siendo separatista mantiene una tendencia burguesa e intelectual, y, por último, un tercer grupo, el más numeroso, con tendencia comunista más acentuadamente anarquista, que pretende hacer prosélitos para su separatismo exaltado, conquistando las masas obreras sindicalistas, tan propicias a seguir el caudillaje de revolucionarios castellanos sin arraigo político en Cataluña.

Esta tendencia de los separatistas de hoy hacia el extremismo social es algo característico y muy digno de ser tenido en cuenta. Casi todos los de la Falc y Estat Catalá y Nosaltres Sols simpatizan con el comunismo y con el anarquismo. Maurín, el líder del bloque comunista obrero campesino, tiene tan gran predicamento entre ellos que puede afirmarse que la casi totalidad de los Centros de Estat Catalá de fuera de la población de Barcelona, han ingresado en el bloque obrero y campesino. Si Maurín acentuase con habilidad y audacia su concepto de comunismo separatista que defiende, podría ver cómo derivaba hacia él el catalanismo extremista, hoy decepcionado por la defección de Maciá, que al sentirse encumbrado y con la responsabilidad del Poder, cede en sus antiguas exigencias, deja a un lado la Constitución separatista que él promulgó en Santiago de Cuba hace tres años y acepta como bueno un Estatuto mucho más moderado que las famosas bases de Manresa que él propugnó como máximo límite de concordia de la unión catalanista. Hasta ahora todos estos discursos de los separatistas con respecto a Maciá no habían pasado de conciliábulos en las juntas, en centros y casinillos. Todo lo más exteriorizaban su disgusto en pequeñas revistas y semanarios de partido. En alguna ocasión interrumpieron incluso a tiros los mitines organizados por la Esquerra; pero ahora la ofensiva sale a la superficie y los de Estat Catalá acuden al mitin para combatir públicamente, sin ambages ni rodeos, al propio Maciá, concretando contra él las mismas acusaciones y los mismos dicterios que Maciá dedicó a Cambó cuando su famosa campaña por la concordia.—**Angulo.**

### El mitin

BARCELONA, 2.—Preguntado el gobernador si había autorizado el mitin de mañana organizado por el Estat Catalá, contestó afirmativamente. Negó fundamento de la noticia de que el mitin se hubiera suspendido el domingo pasado por indicaciones de la Esquerra. Dijo que había sido por el reparto de unas hojas revolucionarias y que tantas veces como volviese a ocurrir, volvería a suspender el mitin.

### Huelga del hambre

BARCELONA, 2.—Desde anoche los presos extranjeros que hay en la prisión celular de Barcelona tienen declarada la huelga del hambre. Hoy han persistido en su actitud y manifiestan que continuarán la huelga hasta que el Gobierno desista de expulsarles y decrete su libertad o les procese; de ninguna manera se conforman a ser expulsados de España.

### Fuego en el "Antonio López"

BARCELONA, 2.—Esta mañana se ha producido un incendio a bordo del vapor de la Trasatlántica" "Antonio López", que está anclado en el muelle del contradique desde que zarpó el "Buenos Aires". La tripulación, ayudada por la marinería de la Comandancia y el servicio del puerto, extinguió el siniestro, que, afortunadamente, no adquirió grandes proporciones. El incendio se inició en un camarote de segunda, en la parte de popa.

### El hijo del cabecilla Prieto

BARCELONA, 2.—Ha sido puesto en libertad, junto con otros individuos, el hijo del cabecilla Prieto, que se hizo famoso cuando las revueltas del Alto de Llobregat. Es un muchacho joven que ha observado muy buena conducta durante su prisión y contra el cual no hay motivo de delito. Estaba preso con carácter gubernativo.

### Lerroux, presidente honorario

BARCELONA, 2.—El Sindicato profesional de periodistas se ha reunido bajo la presidencia de don Jesús Ulied. Entre los acuerdos tomados figura el adoptado por aclamación de nombrar presidente honorario de la entidad al de la Asociación de la Prensa de Madrid, don Alejandro Lerroux, con este motivo se organizan algunos actos en honor del jefe del partido radical.

### Mujer degollada

BARCELONA, 2.—Comunican del pueblo de Albeisa, de la provincia de Lérida, que se ha cometido un crimen, del cual ha sido víctima una mujer, que ha sido degollada por los criminales, los cuales se han llevado 5.000 pesetas que tenía guardadas la mujer. El juez de instrucción de Lérida ha salido para el lugar del crimen, del que no se tienen más noticias por carecerse de comunicaciones con dicho pueblo.

### Reapertura de Sindicatos

BARCELONA, 2.—Por haber presentado la documentación conforme a la ley, el gobernador ha autorizado la reapertura del Sindicato de Peluqueros de Sabadell, la Federación Local de Manresa y los de los ramos de la Alimentación, fabril y textil, Madera, Metalurgia y transportes de esta última ciudad.

### La "banda de los siete"

BARCELONA, 2.—La Policía ha detenido a Enrique Meléndez "El mejicano", perteneciente a la "banda de los siete", cuatro de los cuales están ya detenidos. Hecho un registro en su domicilio se le encontró una carta de la Penitenciaría de Méjico, en términos comprometedores para él, una lima y cocaína. Este individuo se dedicaba a robar cocaína.

### Turistas a Montserrat

BARCELONA, 2.—Esta mañana han marchado a Montserrat 400 turistas, la mayoría, procedentes de Madrid.

### Una conferencia

BARCELONA, 2.—Mañana llegará el profesor de la Universidad de Toulouse, M. Causent, especialista en estudios fotogeográficos, el cual, invitado por la Universidad, dará una conferencia sobre los bosques pirenaicos.

# La señorita Rosa Sagnier está incomunicada

## Sólo pueden visitarla en la cárcel las personas que reciban un volante del gobernador

## Ella se negará a recibir a los que lleven dicha autorización

BARCELONA, 2.—Ha causado muy mala impresión en Barcelona, al saberse esta mañana por los periódicos, el encarcelamiento de la señorita María Rosa Sagnier Bové. Han sido muchas las personas que acudieron a la cárcel para visitarla, pero se observa con la señorita María Rosa un régimen riguroso de quincenaria, y se la ha prohibido recibir visitas. Por tanto, no ha podido ser visitada por ninguna persona. Su propia hermana Mercedes tampoco ha podido verla.

El gobernador civil ha manifestado que sólo pueden visitar a la señorita María Rosa las personas que lleven un volante o autorización personal del gobernador. La señorita Sagnier, al saberlo, ha manifestado que todas aquellas personas que lleven un volante firmado por el gobernador o un permiso especial, no serán recibidas por ella, pues se negará terminantemente a ello, ya que no quiere deber favores de ninguna clase al gobernador ni a otra autoridad. Quiere, por consiguiente, someterse por completo al régimen quincenario, y si este régimen le da derecho a recibir visitas, las recibirá, y si no, se atendrá a las normas establecidas en la cárcel, pero nunca quiere agradecer a las autoridades un favor de esta clase.

# El crimen de Badalona

BARCELONA, 2.—El juez del distrito de la Concepción, que instruye sumario por el crimen de Badalona, ha recibido esta mañana indagatoria a la procesada Mercedes Segalé. Al darle la noticia de la detención de su hija Eulalia y de Balsano se afectó mucho y fué más explícita en sus manifestaciones, aunque, al parecer, no tanto que confesara su participación en el hecho. Dijo que su hija le dijo que marchaba a Granollers y que la había invitado a ir a Badalona dándole dinero.

El juez ha dictado auto de procesamiento contra Eulalia y Balsano. El juez dijo a los agentes que preguntaran a la Dirección general de Seguridad, sí, como parece, los detenidos en Madrid iban a ser trasladados a Barcelona esta noche, para hacerse cargo de los detenidos, y la Dirección general de Seguridad ha contestado que es casi seguro que esta noche saldrán custodiados por varios agentes con dirección a esta ciudad. El gobernador, al hablar de este traslado, manifestó que no serán trasladados directamente a esta ciudad, sino que serán descendidos en una estación próxima a Barcelona, y desde aquí serán trasladados en un coche celular.

* * *

Los detenidos saldrán en la mañana de hoy con dirección a Badalona.

**tapicerías peña**

**Avenida Conde Peñalver, 8.**
**Las mejores telas para muebles, cortinas y visillos.**

# La Federación Nacional mantiene las sanciones contra el Irún

## Y dimite el Comité. Retirada oficial del Cataluña. Un grave accidente a los jugadores del Valencia. Campeonato británico. El Premio Nouvel An se correrá hoy en la Castellana. Los próximos campeonatos universitarios de atletismo

## Football

**Acuerdos de la Federación**

Para tratar principalmente de los escritos cursados por la Federación Guipuzcoana y por el Unión de Irún sobre las sanciones impuestas últimamente a este Club, se ha reunido el Comité nacional en pleno, y después de deliberar ampliamente sobre el asunto y sobre las circunstancias que concurren en los hechos, ha acordado confirmar las resoluciones adoptadas, con la única excepción de aplicar al vicepresidente de dicho Club la sanción dictada contra el secretario, una vez aclarado que es aquél y no éste el responsable de los hechos que al último se atribuían.

**Las sanciones contra el Irún**

Considerando, además, el Comité que para ejercer los cargos que desempeña por mandato de la Asamblea con toda la autoridad que exije el mantenimiento de la disciplina en estos momentos necesita no sólo de los medios que pone a su alcance el reglamento, sino de la plena asistencia moral de los elementos que componen la organización, y estimando que ciertas manifestaciones exteriorizadas con motivo de las sanciones impuestas al Unión Club significan una disconformidad, que a su vez puede entrañar la falta de aquella asistencia moral que juzga indispensable para ejercer los cargos con la debida autoridad, ha acordado también dimitir en pleno para que pueda procederse a la elección de nuevo Comité por la Asamblea extraordinaria que debía celebrarse próximamente, y cuya fecha ha sido fijada definitivamente para el día 18 del corriente.

**El accidente a los jugadores del Valencia**

En el transcurso de la citada reunión se recibió noticia del grave accidente ocurrido a uno de los automóviles en que se trasladaba a Bilbao el equipo del Valencia F. C., y se acordó comunicar a este Club el vivo sentimiento del Comité por la desgracia, y significarle al mismo tiempo que ante la evidente fuerza mayor que concurría en el caso, el Comité estaba decidido a decretar la suspensión del partido si el Valencia no creía hallarse en condiciones de seguir el viaje después de lo ocurrido.

**Retirada del Cataluña**

Comunicado por la Federación Catalana la incomparecencia del Cataluña en Vigo, y vista la situación creada por la conducta de este Club, apurados los medios a que el Comité había apelado para evitar el desmoronamiento de la competición, se acordó aplicar al Cataluña F. C. las sanciones reglamentarias y, en consecuencia, establecer la clasificación del campeonato de Segunda División de Liga con arreglo a lo dispuesto en el artículo 53 del reglamento de partidos y competiciones.

**Final de Tercera División**

También se acordó aplazar la final de Tercera División de Liga, señalada en principio para el domingo próximo, para otra fecha que se fijará oportunamente, en atención a que no conocido hasta anoche el desacuerdo entre los Clubs, en cuanto a cómo y dónde debía celebrarse, era materialmente imposible la organización del partido en campo neutral con las garantías de éxito que a todos convenían.

**Pésame por la muerte de Olave**

El Comité, tristemente impresionado por la noticia del fallecimiento de don Julián Olave, ha acordado que conste en acta su sentimiento por la pérdida de tan excelente amigo como lo era el caballeroso ex presidente de la Federación, y testimoniar a su familia su sincera condolencia.

**El Irún jugará hoy**

IRUN, 2.—El Unión Club de Irún celebró Junta general, acordando aprobar las gestiones de los comisionados que se trasladaron a Madrid.

Se acordó acatar la resolución de la Federación Nacional, de modo que el Irún acudirá a Vitoria y jugará sin Gamborena.

**Equipo del Athletic**

Para el partido de esta tarde contra el Sevilla, los atlénticos se alinearán como sigue:

Antonio, Corral—Pepin, Rey—Ordóñez—Arteaga, Marín — Cuesta—Losada—Euiria—Lis.

**El Español a San Sebastián**

BARCELONA, 2.—Ha salido esta mañana para San Sebastián el Deportivo Español, que jugará mañana contra el Donostia. El equipo que probablemente se alineará será el siguiente: Aznar; Arater, Moline; Trabal, Soler, Cristia; Prat, Besoli, Martí, Redo, Juvé. Va con los jugadores el entrenador Caicedo.

**Se castiga a Zabalo**

BARCELONA, 2.—Como consecuencia de no haberse desplazado a San Sebastián el defensa del Barcelona Zabalo, la directiva le ha impuesto el castigo de quince días de suspensión y le ha anulado los derechos adquiridos para el beneficio que se conceden cada cinco años a los jugadores del Barcelona. De estos acuerdos se ha remitido copia a la Federación.

**Ante el partido Barcelona-Madrid**

BARCELONA, 2.—Hay gran expectación por el partido que se jugará mañana en Las Corts. Todas las localidades están vendidas. El equipo que alineará el Barcelona contra el Madrid será el siguiente: Nogués; Rafa, Alcoriza; Arnau, Castillo, Pedrol; Piera, Samitier, Arocha, Ramón, Parera.

**Olave ha muerto**

Ayer falleció en Madrid don Julián Olave, que fué un gran "sportman" en todo el sentido de la palabra.

Conocedor de todos los deportes, se encariñó sobre todo por el "football" y el motorismo. Fué presidente de la Federación Nacional de Football, y puede decirse que durante su época se dió un gran impulso a este deporte.

Descanse en paz el gran deportista, y con este triste motivo damos a su distinguida familia nuestro más sentido pésame.

**Campeonato británico**

LONDRES, 2.—Resultados de los partidos jugados esta tarde, correspondientes al campeonato británico:

LIGA INGLESA

**Primera División**

| | |
|---|---|
| Blackburn Rovers - Bolton Wanderers | 3—1 |
| Blackpool-West Ham United | 7—2 |
| Derby County-Huddersfield | 3—2 |
| Everton-Grimsby | 4—2 |
| Liverpool-*Manchester City | 1—0 |
| Portsmouth-Middlesbrough | 2—0 |
| Sunderland-Leicester | 4—1 |
| West Bromwich Albion - Newcastle United | 2—1 |
| Arsenal-Chelsea | 1—1 |
| Birmingham-Aston Villa | 1—1 |
| Sheffield United - Sheffield Wednesday | 1—1 |

**Segunda División**

| | |
|---|---|
| Bradford City-Chesterfield | 3—0 |
| Wolverhampton Wanderers-*Bristol City | 4—0 |
| Leeds-Burnley | 3—1 |
| Millwall-Nottingham Forest | 1—0 |
| Notts County-Stoke | 2—1 |
| Oldham-Bradford | 2—1 |
| Tottenham Hotspur - *Port Vale. | 3—1 |
| Preston N. E.-*Swansea | 3—0 |
| Barnsley-Southampton | 3—3 |
| Bury-Manchester United | 0—0 |
| Plymouth-Charlton | 1—1 |

**Tercera División (Sur)**

| | |
|---|---|
| Cardiff-Bristol Rovers | 3—1 |
| Coventry-Swindon | 3—2 |
| Exeter-Norwich | 3—0 |
| Fulham-Watford | 5—0 |
| Clapton Orient-*Gillingham | 2—0 |
| Luton-Torquay | 6—1 |
| Northampton-Q. P. Rangers | 6—1 |
| Reading-Bournemouth | 3—1 |
| Southend-Crystal Palace | 1—0 |
| Thames-Mansfield | 6—3 |
| Brentford-Brighton | 2—2 |

**Tercera División (Norte)**

| | |
|---|---|
| Barrow-Crewe | 2—1 |
| Chester-Southport | 4—0 |
| Darlington-Rotherham | 2—1 |
| Gateshead-Wrexham | 4—0 |
| Hartlepools-York | 7—2 |
| Hull City-Rochdale | 4—1 |
| Doncaster-*Lincoln | 2—1 |
| New Brighton-Carlisle | 4—1 |
| Halifax-Stockport | 2—2 |
| Walsall-Brighton | 5—5 |

LIGA ESCOCESA

**Primera División**

| | |
|---|---|
| Ayr-Clyde | 5—0 |
| Rangers-Cowdenbeath | 7—1 |
| Falkirk-Kilmarnock | 4—1 |
| Hamilton-Queen's Park | 2—1 |
| St. Mirren-Airdrieonians | 2—1 |
| Third Lanark-Dundée United | 4—1 |
| Celtic-Morton | 6—3 |
| Partick-Motherwell | 0—0 |
| Dundée-Leith | 2—2 |

**Clasificaciones**

Después de los partidos de esta tarde, las clasificaciones se establecen como sigue:

Primera División.—1, EVERTON, 49 puntos; 2, Arsenal, 45; 3, West Bromwich Albion. Ultimos puestos: 21, Blackpool, y 22, Grimsby, 25.

Segunda División.—1, WOLVERHAMPTON WANDERERS, 52 puntos; 2, Leeds, 50, y Bury, 46. Ultimos puestos: 21, Burnley, 28; Bristol City, 19.

Tercera División (Sur).—1, FULHAM, 51 puntos; 2, Reading, 47, y 3, Southend, 46. Ultimos: 21, Gillingham, 24; 22, Thames, 21.

Tercera División (Norte).—1, GATESHEAD, 51 puntos; 2, Lincoln, 50, y 3, Barrow, 45. Ultimos: 21, New Brighton, 18, y 22, Rochdale, 11.

Primera División (Liga escocesa).—1, MOTHERWELL, 62; Rangers, 56, y 3, Third Lanark, 44. Ultimos: 19, Dundée United, y 20, Leith, 16.

**Gales vence a Escocia**

LONDRES, 2.—Se ha celebrado esta tarde el interesante partido internacional "amateur" entre escoceses y galeses, con el siguiente resultado:

| | |
|---|---|
| PAIS DE GALES | 5 tantos |
| Escocia | 1 — |

## Atletismo

**Campeonatos universitarios de atletismo**

Tenemos a la vista el reglamento de los próximos campeonatos universitarios españoles de atletismo.

A continuación damos a conocer los requisitos más importantes.

**Participantes**

Pueden participar todos los estudiantes matriculados en el presente curso. También los licenciados que hayan terminado la carrera en un plazo hasta de dos años anterior a los campeonatos. Este tiempo se contará a partir del primero de octubre del año en que hayan terminado sus estudios.

**Equipos**

Las Federaciones Universitarias Escolares tendrán el control de la organización de los equipos.

Las Asociaciones no podrán presentar equipos independientes, sino que sus atletas irán agrupados en el equipo de la Federación correspondiente.

En la localidad en que haya una sola Asociación profesional sin pertenecer a ninguna Federación, sus atletas pasarán a formar parte del equipo de la Federación más próxima.

**Inscripciones**

Las Federaciones devolverán las fichas de inscripciones antes del día 26 de abril, último plazo de admisión de inscripciones. La cuota de las inscripciones será de tres pesetas por cada participante.

Cada equipo no podrá presentar a los campeonatos más de tres participantes por prueba, aunque podrá inscribir el número de ellos que desee en cada prueba. La relación definitiva de los participantes debe ser entregada en Madrid, al recoger los dorsales el día antes del comienzo de los campeonatos.

No pueden participar los estudiantes que el primero de enero fuesen mayores de veintisiete años (según el reglamento de la C. I. E.).

**Identificación**

Las Federaciones exigirán al realizar la inscripción de los participantes que éstos presenten los documentos que les acrediten de su calidad de estudiantes o de licenciados comprendidos en el artículo primero.

Para todo lo que se refiere al aspecto técnico de estos campeonatos se seguirá el reglamento de la Federación Internacional de Atletismo.

La Federación Castellana de Atletismo llevará el control técnico de las marcas y la organización de jueces cronometradores.

El programa es el siguiente:

Carreras: 100, 200, 400, 800, 1.500 y 5.000 metros lisos; 110 y 400 metros vallas; relevos 4 por 100, 4 por 400 y relevos olímpicos (800 más 400, más 200, más 100).

Saltos: altura, pértiga, longitud y triple.

Lanzamientos: peso, disco, martillo y jabalina.

La puntuación será la siguiente: Primero, 4 puntos; segundo, 3; tercero, 2; y cuarto, un punto.

## CARRERAS DE CABALLOS.—Pronósticos de la Prensa

| PERIODICOS | 1.ª CARRERA | 2.ª CARRERA | 3.ª CARRERA | 4.ª CARRERA | 5.ª CARRERA |
|---|---|---|---|---|---|
| EL DEBATE | Le Vaal Manchette | Miami II | Toison d'Or Fleur de Pecher | Merate Panamá | Pomposa Blue Eyes |
| A B C | The Bath Le Vaal | Super | Bol d'Or Toison d'Or | Merate Stella | Blue Eyes Fil de l'Eau |
| Ahora | Manchette Port Etienne | Miami II | Toison d'Or Beau Monsieur | Merate Stella | Mariani Capri |
| La Epoca | Manchette The Bath | Miami II | Beau Monsieur Toison d'Or | Merate Polichinela | Blue Eyes Pomposa |
| Hipódromo | The Bath Manchette | Miami II | Toison d'Or Fleur de Pecher | Merate Panamá | Pomposa Blue Eyes |
| El Imparcial | Le Vaal Manchette | Miami II | Bol d'Or Toison d'Or | Merate Panamá | Mariani Blue Eyes |
| Informaciones | Port Etienne Le Vaal | Miami II | Toison d'Or Fleur de Pecher | Merate Panamá | Pomposa Mariani |
| El Jockey Español | Manchette Le Vaal | Super | Toison d'Or My Honey | Merate Panamá | Blue Eyes Capri |
| Luz | Manchette The Bath | Miami II | Bol d'Or, c. Fleur de Pecher | Merate Panamá | Fil de l'Eau Mariani |
| La Nación | Port Etienne The Bath | Saturno | Toison d'Or Chirina | Polichinela Panamá | Pomposa Blue Eyes |
| El Sol | Port Etienne Le Vaal | Saturno | Toison d'Or My Honey | Merate Panamá | Mariani Capri |
| La Voz | The Bath Le Vaal | Miami II | Toison d'Or My Honey | Merate Panamá | Mariani Blue Eyes |
| FAVORITOS | Manchette, 4; Port Etienne, 3; The Bath, 3; Le Vaal, 2 | Miami II, 8; Super, 2; Saturno, 2 | Toison d'Or, 8; Bol d'Or, 3; Beau Monsieur, 1 | Merate, 11; Polichinela, 1 | Pomposa, 4; Mariani, 4; Blue Eyes, 3; Fil de l'Eau, 1 |

# Vuelos con y sin motor en Cuatro Vientos

## Un importante festival para hoy

He aquí los detalles del festival organizado por Aero Popular:

Primero. Vuelos con motor entre los socios.

Segundo. Examen de un alumno de la sección de pilotaje de esta Sociedad para la obtención del título de piloto de aeroplano con motor.

Tercero. Inauguración y bautismo del aparato mencionado.

Cuarto Vuelos con dicho aparato por los procedimientos de "sandow" (gomas), y remolque por automóvil.

COMPRE V.
un Armario Frigorífico Copeland.
Teléfonos 96450 - 10452.

# El Premio Jean Bouin se correrá el día 14

## PASAN DE DOSCIENTOS LOS CORREDORES INSCRITOS

Se confía que obtendrá un éxito la celebración de la tradicional prueba Jean Bouin para el día 14 del actual, pues las inscripciones recibidas hasta hoy sobrepasan las 200.

La lista de las inscripciones recibidas últimamente son las siguientes:

J. E. Pensament de Sabadell: Neófitos y debutantes, Pedro Soler, José Figueras, Salvador Sancho, Valentín Figueras, José Soler, Juan Juncá, Pablo Gibert, Rafael Pérez, Santiago Silvestre, Luis Renom, José Membrado, Juan Rovira,, José Hors, Jaime Molas, José Segalés. Juniors: Ramón Suñé, Joaquín Candela, Santiago Reñé y Jaime Juvé.

Independientes: Andrés Duaiguas, Francisco Hospital, Feliciano Gumá y Antonio Coll.

C. E. Layetania de Mataró: Neófitos y debutantes, Juan Nonell, Abelardo Pera, Juan Martínez y Gerardo Cot.

Club Deportivo Español: Seniors y juniors: Angel Mur, Antonio Gracia, Justo Borrás Mendizábal, Boloix, Antonio Gallego, José Rodríguez, Isaac González, Manuel Torras y Antonio Cussoia.

Los atletas pertenecientes a las categorías de seniors, juniors y neófitos, vienen obligados a poseer la licencia de la Confederación Española de Atletismo, la cual está a disposición de los atletas y Clubs en general, en las oficinas de la Federación Catalana de Atletismo, Doctor Dou, 10, Barcelona.

## Ciclismo

**La directiva de la U. V. E.**

En la asamblea de la Unión Velocipédica Española se nombró la siguiente directiva:

Presidente, don Emilio Guiseris.
Vicepresidente, don Enrique Pizarro.
Tesorero, don Alfredo Jiménez.
Secretario, don Emilio Lozano.
Todos estos señores reelegidos.
Vocales, señores Minué, Castañer y Aranda.

## Pelota vasca

**Los partidos de ayer**

Los dos partidos jugados ayer en Jai Alai terminaron como sigue:

SALAVERRIA II y ERREZABAL (azules) ganaron a Pasieguito y Echániz, por..... 50—49

A remonte. Los rojos salen por delante y llegan al promedio del partido con una buena ventaja. Alcanzados en el tanto 32 se repiten cinco o seis igualadas más y los azules son los que ganan el partido por un solo tanto.

MUGUETA y MARICHI (rojos) vencieron a Erviti y Fitero, por ..... 50—49

También a remonte. Muy reñido igualmente; varias alternativas de dominio y repetidos empates y lo ganan los rojos, también por un solo tanto.

CASAS EN BERLIN

Particular español, úrgele vender varias magníficas casas de renta en el mejor barrio de Berlín, cediéndolas en ventajosas condiciones. Admite en pago valores cotizables; también permutaría por casas en Madrid. Trato directo. Para detalles, planos y fotografías, diríjanse a "Casas". Apartado 40. Madrid.

# Un interesante programa deportivo para hoy

## Carreras de caballos, football, vuelos sin motor y base ball

**Excursionismo**

El Sport de Caza y Pesca a Oreja.
La S. D. E. a Navacerrada.
El V C. Portillo a Paracuellos.
La U. V. E. a Manzanares de la Sierra.

**Ciclismo**

Prueba del Club Ciclista O'Donnell. A las ocho de la mañana se dará la salida en la carretera de Aragón.

**Pelota vasca**

Partido entre profesionales. A las cuatro en Jai Alai. Vean el programa en la cartelera.

**Base ball**

Cuba contra Hispanoamericano. A las diez y media en el campo de la Ciudad Universitaria

**Rugby**

*Castilla contra Gimnástica. A las once.

**Basket ball**

América contra Rayo. A las once y media en Chamartín.

C. U. M. contra Rayo. A las cuatro y media en Chamartín.

**Concurso de esquíes**

Pruebas de Peñalara. Alpino y Excursionista en Navacerrada.

**Aviación sin motor**

Festival en Cuatro Vientos. A las diez. Véase aparte el programa.

**Carreras de caballos**

Quinto día en la Castellana. A las tres y media. Véanse aparte los pronósticos de la Prensa.

**Football**

ATHLETIC CLUB contra SEVILLA F. C. A las cuatro y media en el Stadium Metropolitano. Último partido del campeonato de la Liga.

Graduación de la vista

POR UNA SEMANA SOLAMENTE

Llamamos la atención de nuestros lectores para que nuevamente aprovechen los servicios de M. Yvo, afamado especialista del Instituto Oftálmico de París, quien desde el lunes 4 hasta el sábado 9, en Werklar, óptica, Arenal, 9, de 11 a 1 y de 4 a 8, gradúa gratuitamente la vista a sus clientes y les proporciona al mismo tiempo, a precios económicos, los célebres cristales puntuales, contra los rayos ultravioleta. Cristales especiales para ver de cerca y lejos con el mismo lente. Todos los cristales Werklar están garantizados, y su cambio es gratuito. Advertencia: Vista la afluencia de público a estas consultas, es prudente no esperar a los últimos días

"El Aseo de la Vivienda"

Limpieza de pisos desalquilados. Escaleras, Oficinas, Cines, Teatros, Tiendas Encerado y acuchillado de pisos. Economía. Guzmán el Bueno, 41. Teléf. 41782

COMPRE V.
un Armario Frigorífico Copeland.
Teléfonos 96450 - 10452.

Porqué está sano mi hijo

No es un secreto Se cría fuerte y sano porque le transmito con la lactancia una perfecta nutrición vitaminada, gracias a que aumento mis reservas de energía tomando el activo reconstituyente

HIPOFOSFITOS SALUD

Es el tónico más activo y el más poderoso creador de fuerzas para las mujeres que crían

Los médicos recomiendan este magnífico restaurador en todas las estaciones del año.

Aprobado por la Academia de Medicina

No se vende a granel.

# El nuevo proyecto de Reforma agraria

## Va a ser estudiado también por el Ateneo de Madrid

## Se califica al proyecto como de manifiesta incapacidad aplicatoria

**El sábado, la primera reunión**

El presidente de la Sección de Ciencias Económicas del Ateneo de Madrid, don Antonio Bartolomé y Más ha dirigido una comunicación a las entidades colectivas e individuales a quienes interesa el nuevo proyecto de Reforma agraria para que concurran a la Asamblea que con el fin de discutirlo se va a reanudar. La primera reunión se celebrará el sábado, día 9, a las seis y media en el salón de actos del Ateneo.

En el escrito se recuerda que la última Asamblea, que duró los meses de noviembre, diciembre y enero, consiguió con su crítica analítica dar al traste con el proyecto anterior del Gobierno.

En la Asamblea intervinieron: La Asociación de Agricultores de España (señor Matesanz); la de Ganaderos (señor marqués de la Frontera); varias Cámaras Agrícolas provinciales (las de Sevilla, Córdoba, Badajoz, Toledo, Ciudad Real, Logroño, Segovia, etc.); alguna Sociedad Económica de Amigos del País; la representación de millares de Sindicatos de pequeños terratenientes (señores Roda, Teixeira, Crespo de Lara, etcétera); la Agrupación de Propietarios de Fincas Rústicas (señor Chorot); la Federación de Obreros del Campo, dependiente de la Unión General de Trabajadores, constituida por mil quinientas agrupaciones parciales y más de cuatrocientos cincuenta mil afiliados y representada por el señor Martínez Hervás; los más prestigiosos ingenieros Agrónomos y de Montes (señores García de los Salmones, Alcaraz, Carrión, Loma, Balenchana, Boceta, Boulet, Díaz Muñoz, Aranda, Pérez Urruti, Trevijano, etcétera); la Unión de Campesinos y el partido Agrario Radical Gallego, representados, respectivamente, por los señores Eladio y Rodríguez Guerra; las Asociaciones de los Cuerpos Facultativos entendidos en la materia; algunos diputados de las Constituyentes (señores López Valera, Aranda Morán, etc.); y, por último, varios ilustres catedráticos, economistas y jurisconsultos de competencia adecuada, merecidamente reconocida (señores Hernández Pacheco, Azpeitia, don Baldomero Argente, Caño, don Cristóbal de Castro, Rodríguez Jurado, García Gutiérrez, Cañameras, Fariñas, García Guijarro, Lama de Espinosa, Córdoba, Termúdez Cañete, etc.)

Respecto al nuevo proyecto presentado a las Cortes, se dice que se han corregido algunos errores, pero que es de manifiesta incapacidad aplicativa, porque si no pasa de poco, entonces no será nada, y si quiere ser algo tropezará con las mismas dificultades económicas para los presupuestos que el proyecto anterior.

Se especifica lo que será objeto de discusión en la Asamblea:

"Considerar si será pagado el canon o no lo será, por unos asentados que no van a poseer la propiedad del suelo y que tan fácilmente habrán de poder ser dirigidos hacia la falta de pago, ello con inherente perjuicio de todas las demás clases tributarias y con el daño mayor de divorcio entre los Gobiernos futuros y los asentadores deudores, queriendo éstos justificar su actitud en errores de gobernación, ciertos o inciertos; y, sobre todo, para definir, de una vez, si conviene o no el régimen de socialización de suelo o la creación de pequeños propietarios, agrupados o no, en Sindicatos de producción."

# 3 jugadores del Valencia lesionados

TERUEL, 1.—Cuando el equipo del Valencia se dirigía a Bilbao, en automóvil, éste chocó con un árbol a causa de la velocidad que llevaba el coche. Ocurrió el suceso cerca del pueblo de Villarquemado.

Resultó gravemente herido el jugador Leonarte y menos graves Antonio Sánchez, el chófer y Juan Costa.

Fueron conducidos al hospital de Teruel.

* * *

VALENCIA, 1.—Al mediodía salió con destino a Bilbao el equipo del Valencia en varios coches, con el fin de jugar su partido de Liga contra el Arenas el domingo próximo.

A unos 30 kilómetros después de Teruel, uno de los automóviles sufrió un accidente, quedando destrozado.

Los ocupantes de este coche, heridos, fueron trasladados al hospital de Teruel.

El jugador Antonio Sánchez sufre la fractura del maxilar inferior y de los huesos de la nariz.

El jugador Costa tiene una luxación de clavícula y otra en el brazo derecho.

El jugador Amorós, contusiones en la cabeza, el mecánico, contusiones en la cabeza, magullamiento general y conmociones.

El directivo Leonarte, heridas en la cabeza.

Aquí se conoció la noticia e inmediatamente se comunicó a la Federación Nacional, solicitándose el aplazamiento del partido.

La Federación Nacional pidió que el equipo procurase continuar el viaje, aduciendo razones de perjuicio para el Arenas.

# CHARLAS DEL TIEMPO

## LOS PRONOSTICOS DE LAS "CABAÑUELAS"

I

A petición de algunos lectores prometimos hace tiempo ocupar alguna "Charla" en los pronósticos que hacen los labradores fundándose en lo que ellos llaman las "cabañuelas", o sea, en el tiempo dominante ciertos días del año.

Para mejor documentarnos acerca del asunto pedimos que los mismos lectores nos comunicasen las noticias que tuvieran de él, oídas de boca de los mismos labradores. A nuestra demanda han acudido bastantes personas que nos han remitido definiciones muy variadas de este pronóstico popular.

De entre éstas hemos entresacado las que eran más concordantes y mejor determinadas, y pueden reducirse a tres:

Primera. Son días de "cabañuela" los que van del 1 al 12 de agosto y de "contracabañuela" los del 13 al 24 de ese mes.

Segunda. Son días de "cabañuela" los que van del 13 al 24 de agosto y de "contracabañuela" los del 25 de ese mes al 5 de septiembre inmediato.

Para algunos las "cabañuelas" se empiezan a contar el día de la Luna nueva de agosto, pero como en 1931 coincidió precisamente con el 13, no la ponemos aquí aparte en el cuadro adjunto.

Tercera. Son días de "cabañuela" los que van del 13 al 24 de diciembre y de "contracabañuela" los del 25 de ese mes al 5 de enero inmediato.

Repetimos que hay otras definiciones, pero no tan corrientes como las dichas.

Cada "cabañuela" y su correspondiente "contracabañuela" (la que en el cuadro está enfrente) anuncian, por el tiempo que hace en ellas, el que hará en uno de los meses venideros. Así, la del 4 de agosto y del 21 de ese mismo mes indican que, en Madrid, abril va a ser más bien despejado, templado y de vientos flojos y del Oeste; y lo mismo otras.

En una próxima "Charla" diremos lo que, a juicio de los labradores, pronostica cada "cabañuela"; pero como aquí no podíamos explicarlo por falta de espacio, nos hemos limitado a presentar el tiempo que ha hecho en Madrid esos días que sirven para las predicciones campesinas a largo plazo. El que esté interesado en este asunto debe conservar esta "Charla", a la cual haremos referencia en la que continuemos hablando de este tema.

* * *

La semana próxima es de esperar que sea más despejada que la anterior, por lo que aumentará el calor. Pudiera presentarse al final de ella una caída brusca de temperatura.

METEOR

| Cabañuelas | Contracabañuelas |
|---|---|
| 1 agosto 1931 Nuboso. Refrescó. Viento del W. | 24 agosto 1931 Cubierto. Refrescó. Viento fuerte del W. |
| 2 agosto 1931 Nuboso. Caluroso. Viento del E. | 23 agosto 1931 Nuboso. Refrescó. Viento del W. |
| 3 agosto 1931 Nuboso. Refrescó. Viento fuerte del NE. | 22 agosto 1931 Nuboso. Caluroso. Viento fuerte del W. |
| 4 agosto 1931 Despejado. Caluroso. Encalmado. | 21 agosto 1931 Despejado. Caluroso. Viento del W. |
| 5 agosto 1931 Despejado. Caluroso. Encalmado. | 20 agosto 1931 Despejado. Templado. Viento del W. |
| 6 agosto 1931 Despejado. Caluroso. Encalmado. | 19 agosto 1931 Despejado. Caluroso. Viento fuerte del W. |
| 7 agosto 1931 Despejado. Caluroso. Encalmado. | 18 agosto 1931 Despejado. Caluroso. Viento del W. |
| 8 agosto 1931 Despejado. Caluroso. Encalmado. | 17 agosto 1931 Despejado. Caluroso. Viento del W. |
| 9 agosto 1931 Despejado. Refrescó. Viento fuerte del NE. | 16 agosto 1931 Despejado. Refrescó. Viento del SW. |
| 10 agosto 1931 Despejado. Refrescó. Viento fuerte del NE. | 15 agosto 1931 Cubierto. Refrescó. Llovió. Viento fuerte del SW. |
| 11 agosto 1931 Despejado. Caluroso. Vientecillo del NE. | 14 agosto 1931 Despejado. Caluroso. Viento fuerte del SW. |
| 12 agosto 1931 Despejado. Caluroso. Viento del NE. | 13 agosto 1931 Casi despejado. Caluroso. Vientecillos variables. |

| Cabañuelas | Contracabañuelas |
|---|---|
| 13 agosto 1931 Casi despejado. Caluroso. Vientecillos variables. | 5 septiembre 1931 Despejado. Templado. Viento del N. |
| 14 agosto 1931 Despejado. Caluroso. Viento fuerte del SW. | 4 septiembre 1931 Despejado. Templado. Viento del NW. |
| 15 agosto 1931 Cubierto. Refrescó. Llovió. Viento fuerte del SW. | 3 septiembre 1931 Cubierto. Templado. Viento del W. |
| 16 agosto 1931 Despejado. Refrescó. Viento del SW. | 2 septiembre 1931 Despejado. Caluroso. Viento del W. |
| 17 agosto 1931 Despejado. Caluroso. Viento del W. | 1 septiembre 1931 Despejado. Caluroso. Encalmado. |
| 18 agosto 1931 Despejado. Caluroso. Viento del W. | 31 agosto 1931 Despejado. Caluroso. Viento del NE. |
| 19 agosto 1931 Despejado. Caluroso. Viento fuerte del W. | 30 agosto 1931 Despejado. Caluroso. Encalmado. |
| 20 agosto 1931 Despejado. Templado. Viento del W. | 29 agosto 1931 Despejado. Caluroso. Encalmado. |
| 21 agosto 1931 Despejado. Caluroso. Viento del W. | 28 agosto 1931 Casi despejado. Caluroso. Viento del SW. |
| 22 agosto 1931 Nuboso. Caluroso. Viento fuerte del W. | 27 agosto 1931 Despejado. Caluroso. Viento del S. |
| 23 agosto 1931 Nuboso. Refrescó. Viento del W. | 26 agosto 1931 Despejado. Caluroso. Encalmado. |
| 24 agosto 1931 Cubierto. Refrescó. Viento fuerte del W. | 25 agosto 1931 Despejado. Caluroso. Viento del NW. |

| Cabañuelas | Contracabañuelas |
|---|---|
| 13 diciembre 1931 Despejado. Frío. Encalmado. | 5 enero 1932 Despejado. Muy frío. Encalmado. |
| 14 diciembre 1931 Despejado. Muy frío. Vientecillo variable. | 4 enero 1932 Despejado. Muy frío. Encalmado. |
| 15 diciembre 1931 Despejado. Muy frío. Encalmado. | 3 enero 1932 Nuboso. Muy frío. Viento del NE. |
| 16 diciembre 1931 Despejado. Muy frío. Encalmado. | 2 enero 1932 Nuboso. Muy frío. Viento del NE. |
| 17 diciembre 1931 Despejado. Muy frío. Encalmado. | 1 enero 1932 Nuboso. Muy frío. Viento del NE. |
| 18 diciembre 1931 Despejado. Muy frío. Viento del NE. | 31 diciembre 1931 Nuboso. Muy frío. Encalmado. |
| 19 diciembre 1931 Despejado. Muy frío. Encalmado. | 30 diciembre 1931 Nuboso. Frío. Viento del N. |
| 20 diciembre 1931 Cubierto. Friísimo. Encalmado. | 29 diciembre 1931 Despejado. Muy frío. Encalmado. |
| 21 diciembre 1931 Nuboso. Muy frío. Viento del NE. | 28 diciembre 1931 Despejado. Muy frío. Encalmado. |
| 22 diciembre 1931 Nuboso. Friísimo. Viento fuerte del NE. | 27 diciembre 1931 Despejado. Muy frío. Encalmado. |
| 23 diciembre 1931 Nuboso. Muy frío. Viento fuerte del NE. | 26 diciembre 1931 Cubierto. Frío. Nieva. Viento del NE. |
| 24 diciembre 1931 Nuboso. Frío. Viento fuerte del NE. | 25 diciembre 1931 Nuboso. Frío. Viento fuerte del NE. |

# LA VIDA EN MADRID

### Reformas en el Museo de Arte Moderno

El próximo día 20 del actual, terminadas ya las obras de reforma que se han realizado, se abrirá al público el Museo de Arte Moderno.

Las salas han sido restauradas y su disposición se ha variado totalmente. Las dos primeras han quedado convertidas en un gran salón, en el que se exponen obras de Casado del Alisal, Sala, Predilla, Ferrant y Muñoz Degrain.

En otra de las salas se han instalado cuadros costumbristas de Alenza, Bécquer, Lucas y Lizcano. De este último se exhibe una magnífica escena taurina recientemente adquirida.

Obras de la mitad del siglo XIX se agrupan en dos salas, en una de las cuales se han colocado también una colección de retratos de esta época.

La antigua estancia dedicada a Julio Antonio—las esculturas han sido diseminadas por las distintas salas—pertenece ahora a Rosales junto con los grabados de Eguzquiza. Esta pieza sirve de divisoria entre el espacio anterior y otra sala de pintura contemporánea, desde finales del siglo pasado.

El paisaje ocupa la última sala, y el local de la planta baja ha sido destinado a la pintura extranjera.

### Asamblea de arrendatarios

En el Ayuntamiento se reunió ayer la Comisión organizadora de la primera Asamblea Nacional de labradores arrendatarios, medianeros, aparceros, colonos, pequeños propietarios y ganaderos de España.

A esta reunión asistieron la representación de todos los Centros Regionales de Madrid, de la Escuela de Veterinaria, Asociaciones de Peritos y Ayudantes de Ingenieros Agrónomos, Ayudantes y Auxiliares de Ingeniería y Arquitectura Civil, Capataces de Avicultura, de Viticultura y Enología, Asociación Profesional de la Misión Sanitaria Agronómica y varios Delegados de Jaén y Albacete, Segovia, Salamanca y otras provincias.

La Comisión organizadora, en nombre de las respectivas Federaciones Regionales por ellos representada, acordó fuesen nombrados vocales de la misma los delegados de las entidades cuya representación ostentaban.

Esta Comisión organizadora recordó que la Asamblea se celebrará en los días 12 al 16 del corriente bajo la presidencia del ministro de Agricultura, a la cual quedaban invitados todas las Asociaciones y Sindicatos Agrícolas, de labradores en general, ganaderos, industrias, derivadas de la Agricultura, Asociaciones de Técnicos Agrícolas, Sociedades Mutuales y Cooperativas, haciendo presente que para esta Asamblea se dispone de billetes de ferrocarril a media tarifa valederos por veinte días a partir del día 10 del corriente. Reducción y descuentos en los precios de hospedaje y franquicia en todas las concesiones que hace el Estado y el Municipio con motivo de las fiestas del 14 de abril.

### Conferencia de don Rufino Blanco

En el salón teatro de la Asociación Católica de Padres de Familia se celebró ayer tarde la quinta conferencia del ciclo organizado para socios y sus familiares. Disertó el profesor don Rufino Blanco sobre el tema que encabeza esta información.

Manifiesta que al hablar de acción católica es forzoso acudir a las Encíclicas de los Papas y para ello lee párrafos de Pío X y Pío XI, en los que se exponen, con toda claridad, el significado de dicha acción. Pío XI, en un discurso pronunciado ante el Consejo diocesano de Italia, decía que la Acción Católica era la participación de los seglares en el apostolado jerárquico de la Iglesia. Y así es en efecto; pues la labor de Acción Católica tiene que tener, para ser eficaz, todas las características de un verdadero apostolado. Afirma que la acción católica es universal; abarca a toda la extensión de la vida, a todas las manifestaciones de ésta, aunque su valor específico es el de catolicismo. Es nueva en el nombre, pero comenzó con las primeras propagandas de la fe de Cristo.

Habla de las Cartas Pastorales de los Obispos de Avila y Segovia, que se han preocupado con todo celo de la acción social, y cita algunos de los consejos que se exponían en dichos documentos. También recuerda la celebración del Congreso católico del año 1889, que tuvo lugar en la hoy iglesia parroquial de los Jerónimos, en cuyo Congreso tomaron parte hombres eminentes de todas las clases sociales y ramas del saber, entre los que se encontraba la figura cumbre de Menéndez y Pelayo. Cita también los convocados en Tarragona, Burgos, Zaragoza y Santiago. En todos ellos se iban sentando los principios de la Acción Católica en nuestra Patria. La Acción Católica no sólo es legítima, no sólo es necesaria, es también insustituíble. Recuerda una de las Pastorales del Obispo de Avila, doctor Plá, en la que afirma que las catedrales de la antigüedad se construyeron fuertemente para que sirvieran de murallas contra la invasión de los árabes. Pues bien; la Acción Católica tiene por misión sustituir dichas murallas, para evitar las invasiones de los bárbaros de hoy. Bárbaros en el sentido de extranjeros. ¿Pues qué mayor extranjero que el ateo en nuestra Patria? (Aplausos.)

Afirma que una de las más grandes preocupaciones de la Acción Católica debe ser la escuela, y sobre todo, la lucha en contra del monopolio que pretende ejercer el Estado en la enseñanza. El maestro ha de tener presente que su misión no termina una vez concluídas las horas reglamentarias de clase. Debe ejercer una verdadera influencia moral en la esfera de la vida familiar del alumno. Habla de una obra de Max Turman, titulada "Educación popular: obras complementarias de la Escuela", en la que se afirma que, para esta labor, tienen un puesto reservado todos los católicos. Explica con detenimiento la organización de la Acción Católica italiana en lo que se refiere a instituciones postescolares. En estas organizaciones se pretende subsanar el abandono en que se suele dejar a los niños desde la edad en que terminan sus estudios en la escuela hasta que ingresan en los cursos adecuados a la juventud.

Refiriéndose concretamente a los maestros españoles, les dice en qué esferas debe desenvolverse su actuación. Claro está que únicamente me refiero a los que pertenecen a escuelas libres, pues a los oficiales las leyes laicas, recientemente dictadas, les prohibe toda clase de manifestaciones religiosas dentro de la escuela, y aun fuera de ella.

En el orden religioso, aparte de las prácticas consiguientes, se deben fundar por los maestros instituciones que fomenten la religiosidad en sus discípulos, tales como la Santa Infancia, Redención de niños infieles y otras análogas. Cita como ejemplo de estas instituciones la Cofradía de Acólitos fundada recientemente por el Obispo de Madrid, que tiene por finalidad, no solamente instruir y educar a sus congregantes, sino fomentar las vocaciones eclesiásticas. En el orden social, el maestro debe obrar en perfecta armonía con los padres, despertando en éstos el interés por el porvenir de sus hijos. Habla extensamente de la organización de los católicos franceses al dictarse las leyes secularizadoras, tan eficaz en su actuación, que tuvo que ser copiada por los enemigos de la religión para contrarrestar su influjo.

El conferenciante fué muy aplaudido.

### Estudiantes católicos de Farmacia

La conferencia que a cargo de la señorita Angelita Martínez Luengo, había de celebrarse ayer tarde en la Casa del Estudiante sobre el tema "Flor" y que tanto interés había despertado, no ha podido celebrarse por causas imprevistas.

Dicha conferencia queda aplazada hasta el próximo jueves día 7, a las seis y media de la tarde, pudiéndose recoger las invitaciones en la Casa del Estudiante (Mayor, 1, segundo).

### Agasajo a unos propietarios catalanes

La Defensa de la Propiedad Urbana Española obsequió ayer con un "lunch", en el Círculo de la Unión Mercantil, a los representantes de la Cámara de la propiedad urbana de Barcelona, que han pasado unos días en Madrid para realizar determinadas gestiones cerca del Gobierno y los jefes de minorías políticas de las Cortes, relacionadas con los tributos que gravan la propiedad urbana.

Al final el presidente de la Defensa, don Francisco de Caso, ofreció el agasajo a sus compañeros de Cataluña, y en nombre de éstos dió las gracias el señor Culillas.

El acto se desarrolló dentro de la mayor cordialidad y camaradería.

### Rondalla de la Casa Social Católica en EL DEBATE

Los elementos que bajo la dirección de don Ricardo Resa forman la rondalla de la Casa Social Católica han tenido la gentileza, que vivamente agradecemos, de visitarnos en EL DEBATE para obsequiarnos con un escogido concierto, a modo de homenaje y adhesión al banquete de hoy.

La satisfacción que nos produjo agasajo de tanta delicadeza se vió acrecida si cabe por la perfección con que los músicos de la rondalla interpretaron las obras musicales clásicas y modernas de su repertorio. Entre ellas figuraba el "Momento musical" de Schúbert, que la rondalla tuvo que repetir a petición de los presentes.

Componen la Agrupación 25 músicos. Entre ellos figuran los niños Ramón Leal, de doce años, que toca perfectamente el violín, y Victoriano Leal,, de diez, que toca la guitarra. Guitarrista también, y muy notable, es la señorita María Luisa Granizo, que con los demás miembros de la rondalla nos hicieron anoche tan grato obsequio.

### Empleados de Tabacos y Timbre

Se ha inaugurado la primera Asamblea nacional de los empleados administrativos, técnicos y subalternos de las rentas de Tabacos y Timbre, a la cual asisten los siguientes: Varela de Varela, de Santander, por la Fábrica, el Depósito y la Representación; Vara, de Bilbao, por los practicantes de toda España; De Carlos, de Bilbao, por los empleados administrativos de Fábrica y Representación; Fernández, de Valladolid, por los de Valladolid, Avila y Huesca; Contreras, de Almería, por Almería, Cartagena y Albacete; Carballo, de Sevilla, por las Fábricas de Sevilla y Cádiz; Fernández, de Gijón, por aquella Fábrica; Sánchez, de Barcelona, por Barcelona y Gerona; Casanovas, de Reus, por la Subalterna de Reus; Filió, de Tarragona, por la Representación y Fábrica; Armesto, de León, por León, Zamora, Salamanca y Oviedo; Gómez, de San Sebastián, por la Representación y Fábrica; Caruezo, de Pola de Gordón, por las Subalternas de León; Carnero, de Toledo, por las representaciones de Toledo, Guadalajara y Ciudad Real; Agudo, de Granada, por la Representación; Sebastiá, de Alicante, por el Cuerpo Médico; Pérez, de Alicante, por la Fábrica y Representación; López Gordón, de Jaén; Abella, de Logroño, por los inspectores del Timbre; Martín, de Málaga, por ensayos del cultivo del tabaco; Larraondo, de Cádiz, por los administrativos de Cádiz, Huelva y Sevilla; por la Administración de Madrid, Hildebrandt, Sánchez Palacios, Martínez y Peña; por las oficinas centrales, Gullón (G.), Garrido, Gastón Arenas y Pallarés; por los subalternos de la Dirección, Navarro y Diez; por la Fábrica del Timbre, Topete y Sánchez, y por la Fábrica y Representación de Valencia, Carlos de Vicente. Asisten también varias Delegaciones.

En la sesión celebrada en la mañana de ayer se dió cuenta de varias adhesiones recibidas y se aprobaron las cuentas. Igualmente quedó aprobado el informe presentado por la Comisión de Sanidad e Higiene y del cual se hará una edición especial para repartirlo entre los asociados. Los principios en él contenidos se incorporarán a las peticiones formuladas por los empleados.

Finalmente se aprobaron el informe de los practicantes y el de la Comisión de personal subalterno.

Por la noche se trató, en primer lugar, de la ponencia relativa a las representaciones depositarias. En ella se proponían la conversión de las mismas en directas y otras medidas encaminadas a poner a cubierto del riesgo de despido y de pérdida de derechos adquiridos a los empleados de aquellas representaciones, sin merma de los que puedan tener los actuales de la Compañía. La ponencia quedó aprobada, con la ampliación de que solicite un aumento del sueldo que actualmente perciben los empleados de las representaciones.

A continuación se aprobaron las ponencias relativas al personal femenino, para el que se pide una escala especial similar a la del personal masculino, y la referente a los cargos de fianza.

### Homenaje al doctor Sala Sánchez

En el Hotel Nacional se celebró anoche un banquete de homenaje al doctor don Tomás Sala Sánchez, que en recientes oposiciones obtuvo brillantemente la cátedra de Pediatría de la Facultad de Medicina de Cádiz.

Asistieron un centenar de médicos, entre los que recordamos a los señores Suñer, que presidió; Cardenal, Luque, Vallejo, Nájera, Cavengt, Piga, Cárdenas, Ulecia, Garrido, Lestache, Iruegas, Espinosa, Romero, Moneren, Vallejo Simón, Arce, Gutiérrez, Toledano, González (don Anselmo) y Serradas.

Los doctores Cárdenas, Cavengt y Suñer, ensalzaron en sus brindis los méritos extraordinarios del doctor Sala Sánchez, que ha llegado muy pronto a la cúspide de su carrera, augurándole un éxito seguro y confiando que, por su laboriosidad y grandes conocimientos la Pediatría española obtendrá mayor renombre.

El homenajeado agradeció, emocionado, el acto y las palabras de sus colegas. Reinó un ambiente de cordialidad, de franca camaradería.

### "Fascismo frente a marxismo"

Acerca de este tema disertó ayer en el Ateneo don Ramiro Ledesma Ramos. Hizo la crítica de los regímenes liberales y parlamentarios, considerándolos radicalmente fracasados. El Estado liberal y toda su corte de instituciones políticas son hoy pura ineficacia. Todos los pueblos que han sentido en los últimos años la necesidad de reconstruir su Estado lo han hecho abandonando radicalmente la vereda liberal.

Atacó al marxismo, manifestando que la apelación sistemática a la violencia que éste propugna hace imposible la existencia del Estado. Al llevar a las masas obreras a una lucha permanente, sin respeto alguno al Estado, quedan fuera de la autoridad de éste núcleos numerosísimos que eluden esa mínima colaboración que requiere el Estado para subsistir. Sólo en la subconciencia de un judío, como Carlos Marx, pudo fraguarse la destrucción de los valores nacionales.

Examina luego la significación del fascismo presentándolo, en su origen como un impulso ofensivo de las reservas nacionales frente a la violencia de los rojos, y acusa al marxismo de fomentar la traición entre las masas.

Concluye diciendo que daba a los jóvenes españoles la consigna de destruir el sentido burgués, liberal y parlamentario de la República para dar paso a una República consular que resuelva heroicamente las dificultades angustiosas porque atraviesa la Patria.

### Boletín meteorológico

**Estado general.**—Las altas presiones del Atlántico forman un extenso anticiclón que se extiende desde Azores a las costas orientales del continente americano. En las costas orientales del mismo forman las presiones bajas.

Sobre nuestra Península la situación barométrica ha experimentado escasa variación en las últimas veinticuatro horas, notándose tan sólo un descenso moderado de la presión por el extremo Sudeste, cuyo influjo se deja sentir hasta el centro de la Península. Los vientos soplan por lo general flojos de dirección variable, con algún predominio de los del Oeste. Hay mucha nubosidad por todas las regiones y llueve principalmente por Andalucía, la Mancha y Levante. La temperatura ha experimentado un pequeño descenso. En Madrid la temperatura mínima del aire a 10 centímetros sobre la tierra laborable ha sido de 3,2 grados.

**Agricultura.**—Cielo con nubes en toda España.

**Navegación marítima.** — Marejada en el Cantábrico.

### Para mañana

**Academia de Jurisprudencia.**—7 tarde, don Francisco Romero Otazo: "Los problemas de la soberanía en la Constitución".

**Liceo Andaluz** (Victoria, 2).—7,30 tarde, don Antonio Royo Villanova: "Estatutos Regionales en general".

**Sociedad Geográfica Nacional** (León, 21).—6,30 tarde, don Luis Nájera Angulo: "Los territorios españoles en el Golfo de Guinea; estado sanitario actual y su importancia para el desarrollo de la colonización". (Con proyecciones.)

### Otras notas

**Aspiraciones.** — Habiendo recibido la indicación de que aplazase la Asamblea anunciada para los días 4 y 5, a fin de que realizándola de acuerdo con la Asociación Católica de Padres de Familia tuviese la máxima importancia, esta Asociación acordó hacerlo así, y para tratar del modo que ha de contribuir a esa unión, convoca a todas sus asociadas y simpatizantes al acto de preparación que se habrá de celebrar en los días 4 y 5 del corriente, en el local social, calle del Marqués de Valdeiglesias, 4 duplicado, en el que expondrán el plan a seguir, las señoras Fernández de Lara y Velacoracho, presidenta y secretaria de esta entidad, y el excelentísimo señor marqués de los Castillejos.

TINTE GUANTES ZAPATOS, BOLSOS. TINTE EPAN PATENTADO NO DESTIÑE, FLEXIBLE Y DA BRILLO. PTA. Droguerías Concesnª PEÑA. PRIMADO REIG, 8 VALENCIA

BAZAR DE LA UNIÓN
Mayor, 1, Puerta del Sol
COCHES PARA NIÑOS

HOTEL ASTURIAS
La mejor situación de Madrid.
Habitaciones desde ocho pesetas. Pensiones desde 18 pesetas.

Jarabe antiepiléptico de F. URGELL
(Fórmula del Dr. Bayó)
De positivos resultados en la EPILEPSIA y toda clase de afecciones nerviosas.
De venta en todas las farmacias y centros de específicos y en los depósitos que indica el prospecto.
Precio de venta: pesetas 5,70 frasco (timbres incluídos).

Siempre joven
usando la maravillosa
Crema del Capellán
Precio, 2,50 frasco; por correo 3 pesetas. Pedidos: Nazaret, Bordadores, 3. Madrid.

WOODS especializado en trajes sastre, sport y abrigos. Sastre de señoras. Conde Xiquena, 4.

EL DEBATE, Colegiata, 7

PROTEGED A LOS PAJAROS
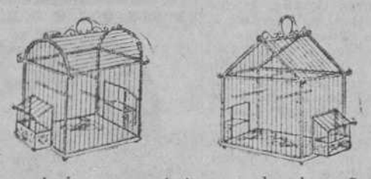
Miles de pobres pajaritos son víctimas todos los años del mortífero piojillo. Insecticida Gibbs se encarga de destruirlo en el acto. Pida una demostración en Pajarería Inglesa, única casa que tiene la exclusiva de venta para toda España.
ALCALA, 109 -:- Teléfono 56899

¡RADIO! Magnífica oportunidad
Por dejar la sección de "radio" liquidamos todos los receptores "Jesse French" y otras marcas, desde pesetas 575.
AMERICAN STORE
Avenida Conde de Peñalver, 8 y 10

¡NERVIOSOS!

Basta de sufrir inútilmente, gracias al maravilloso descubrimiento de las
Grageas potenciales del doctor Soivré
que curan pronto y radicalmente, por crónica y rebelde que sea la Neurastenia en todas sus manifestaciones: Impotencia (falta de vigor sexual), poluciones nocturnas, espermatorrea (debilidad sexual), cansancio mental, pérdida de memoria, dolor de cabeza, vértigos, debilidad muscular, fatiga corporal, temblores, dispepsia, palpitaciones, histerismo, trastornos nerviosos de las mujeres y todas las enfermedades del cerebro, médula, órganos sexuales, estómago, intestinos, corazón, etc., que tengan por causa u origen agotamiento nervioso.
Las Grageas potenciales del Dr. Soivré más que un medicamento son un alimento esencial del cerebro, médula y todo el sistema nervioso, aumentando el vigor sexual, conservando la salud y prolongando la vida, indicadas especialmente a los agotados en su juventud por toda clase de excesos (viejos en años), a los que verifican trabajos excesivos, tanto físicos como morales o intelectuales, esportistas, hombres de ciencia, financieros, artistas, comerciantes, industriales, pensadores, etc., consiguiendo con las Grageas potenciales del doctor Soivré todos los esfuerzos o ejercicios fácilmente, y disponiendo el organismo para que pueda reanudarlos con frecuencia. Basta tomar un frasco para convencerse de ello.
Agente exclusivo: HIJO DE JOSE VIDAL Y RIBAS (S. en C.), MONCADA, 21; BARCELONA
Venta a 3,50 ptas. frasco, en todas las principales farmacias de España, Portugal y América.

LA CASA GOMEZ
Sastrería de Montera, 53, participa a su distinguida clientela la apertura de su sección económica para señoras y caballeros en CARRETAS, 10, con un extenso surtido en géneros de última novedad.
TRAJES A MEDIDA DESDE 90 PESETAS

APICULTORES

LA MODERNA APICULTURA, S. A. Apartado 9.008. MADRID
Doctor Esquerdo, 17 duplicado

# TRIBUNALES

## UN PLEITO ANTE EL PLENO DEL TRIBUNAL SUPREMO

### Los demandados son los ministros de la Dictadura

Ayer a las once de la mañana, se constituyó el Pleno del Tribunal Supremo para conocer de la demanda interpuesta contra los ministros de la Dictadura por el señor Sánchez Vilches.

Contra este señor, que el año 1926 era magistrado de la propiedad en Bilbao, se siguió expediente, al que puso término una R. O. dictada el 23 de febrero de dicho año, por la que fué dado de baja en el escalafón y corregido además disciplinariamente con una multa de 400 pesetas.

Interpuesta por el señor Sánchez Vilches la oportuna reclamación en vía contencioso-administrativa, la sala tercera del Tribunal Supremo dictó un fallo favorable a las pretensiones del recurrente. Pero el Consejo de ministros que por decreto del 14 de octubre de 1926 había ampliado las causas que taxativamente determina el artículo 84 de la Ley de la jurisdicción contencioso-administrativa, acordó en R. O. de 21 de marzo de 1928 la inejecución total de aquella sentencia.

Caída la Dictadura, el Gobierno Berenguer, en 5 de abril del año 30, acordó a su vez que la sentencia suspendida se cumpliera. El señor Sánchez Vilches se reintegró a sus funciones de registrador en el Registro de Oriente de Barcelona. ¿Satisfecho con esto el agravio? No. El registrador restituído por el dictador, pide ahora que los ministros que le destituyeron le satisfagan, en concepto de indemnización de daños y perjuicios, todo lo que durante el apartamiento del ejercicio de su profesión ganó el registrador que ocupó su puesto.

A eso se encamina la demanda sobre responsabilidad civil que interpuso y que ayer defendió en su nombre don Angel Ossorio.

### Fundamentos de la demanda

El artículo 84 de la Ley de lo contencioso-administrativo, que ordena a los agentes de la Administración, bajo su más estrecha responsabilidad, la ejecución de los fallos dictados por esta jurisdicción; los números 1 y 2 del artículo 181 del Código Penal—son reos de delito contra la Constitución, los que por la fuerza reemplazaren un Gobierno monárquico constitucional por otro absoluto—, y el artículo 1 de la ley de 1904 de responsabilidad de funcionarios públicos, que obliga a los funcionarios civiles del orden gubernativo, cualquiera que sea su clase y categoría desde ministro de la Corona hasta agente de la autoridad que en el ejercicio de sus cargos infringían algún precepto cuya observancia les haya sido reclamada por escrito, a resarcir al reclamante agraviado los daños y perjuicios causados por tal infracción legal.

La defensa de los ministros demandados es ostentada por los siguientes abogados: don José Antonio Primo de Rivera, la de los herederos del marqués de Estella, duque de Tetuán, conde de Guadalhorce y don Eduardo Callejo; señor Goicoechea, la de don José Calvo Sotelo; señor Arranz, la del almirante Cornejo; señor Romero Martínez, la del conde de los Andes; señor Caballé, la del general Martínez Anido; señor Martínez de Velasco, la del señor García de los Reyes.

En la mañana de ayer no actuaron más que don Angel Ossorio y el señor Primo de Rivera. Este no terminó su informe. A continuación un extracto del diálogo sostenido por los dos abogados.

### ¿Fué legítima la legislación de la Dictadura?

He aquí la tesis que ofrece más apasionado interés de las que plantea el caso del día. El artículo 1.º de la ley de Responsabilidad de funcionarios va contra los que infringen un precepto legal. ¿Qué precepto legal infringieron los ministros demandados? El art. 84 de la ley de lo Contencioso Administrativo, contesta el demandante.

Ese artículo estaba modificado, dicen por su parte los demandados. Y aquí surge la cuestión. ¿Esa modificación —decreto-ley de 14 de octubre de 1926— es legítima o facciosa? Facciosa, dice el señor Ossorio. El general Primo de Rivera realizó el 13 de septiembre un acto de fuerza. El régimen que entonces instauró no llegó a ser nunca legítimo, porque le faltó la consolidación del pueblo. Le faltó lo que tuvo Martínez Campos; un Cánovas; le faltó lo que ha tenido la República: las ilusiones de junio. Por otra parte, el derecho positivo ha resuelto la cuestión: pueden citarse muchas disposiciones—arrancan ellas de Gobiernos monárquicos—en que se declaran ilícita la legislación de la Dictadura.

Don José Antonio Primo de Rivera en la contestación invoca a Stammber. Y, apoyado en la autoridad del insigne tratadista, rechaza que las disposiciones para ser estimadas como derecho, hayan de ser convalidadas por el pueblo. ¿Cómo ha de ser esa convalidación? ¿Quién determina esa forma? ¡Ah!, esto lo hace el propio régimen que nació con la revolución o con el golpe de Estado. Y esa aquiescencia popular puede manifestarse de muchas maneras—como evidentemente se manifestó en torno del dictador—y no sólo depositando papeletas en una urna.

Y es que lo que caracteriza el derecho —es Stammber quien lo dice—no es aquella convalidación pupular, sino es la pretensión formal de validez y la posibilidad de realización.

### Otras cuestiones

También se ha planteado en el debate ante el pleno del Tribunal Supremo la improcedencia o corrección de alegar ante este Tribunal extraordinario acciones derivadas de la ley de lo Contencioso o de la existencia de delitos, los cuales, a juicio del señor Primo de Rivera, no pueden tener cabida en buena técnica procesal, más que en un juicio ordinario.

Otro punto discutido, el de si para pedir responsabilidad civil nacida de un delito, hace o no falta la previa declaración por los Tribunales de lo criminal, de que ese delito ha existido.

### Ambiente

Mucho público en el salón del pleno. Muy abundante la nota clara de los vestidos femeninos; contraste agradable con el negro de tanta toga.

La gente, al salir, elogia a sus abogados. Por los elogios, parece que ha tenido más público el más joven. Quizás por aquello que el señor Ossorio, indulgente y generoso, proclamaba de que hay que reconocer los fueros de la juventud.

**TRIBUNAL SUPREMO**

Continúa lo del sábado.

**AUDIENCIA TERRITORIAL**

**Sala 1.ª de lo Civil.**—Doña María de los Dolores con don Pedro Caravaca y el Ministerio Fiscal. Depósito y alimentos. Apelación auto. Doña María Marroquí con don José Ricardo. Pago de pesetas.

**Sala 2.ª**—Doña Josefa Almujara con don Rafael Sancho y el abogado del Estado. Pobreza. Letrado, señor Zubillaga. Don Francisco Alvarez con Gelasio López. Reclamación de cantidad. Letrado, señor Lequerica.

**Contencioso.**—El Ayuntamiento con la Administración. Acuerdo Industrial económico 12 diciembre 1930.

**AUDIENCIA PROVINCIAL**

**Sala 1.ª**—Causa. Estafa. Letrados, señores Armas y Ossorio.

**Sala 2.ª**—Amenazas. Letrado, señor Jaramillas. Hurto. Letrado, señor Llanos. Hurto. Letrado, señor Cobián. Hurto. Letrado, señor Giragollán.

**Sala 3.ª**—Causa. Alzamiento de bienes. Letrados, señores Escobedo, Rico, Pastor, Alemani, Cabrera, Juárez, San Martín, Rocamora y Valiente.

**Sala 4.ª**—Homicidio por imprudencia. Injurias. Atentado.

### Señalamientos para mañana

# El empréstito municipal será de 50 millones

## Las Comisiones no han aceptado la propuesta de ampliación

El alcalde manifestó ayer que se han firmado ya las pólizas del crédito que otorga al Ayuntamiento la Banca privada, por valor de ocho millones de pesetas. Puede por lo tanto comenzarse ya a utilizar este fondo para las obras del Presupuesto extraordinario, que se eleva a 200 millones. Aún no se han lanzado los empréstitos, o el correspondiente a suscripción pública; pero esos ocho millones se unen a 46 anticipados por el Banco de España, pues la situación del mercado financiero no ha permitido o aconsejado otra cosa.

Pero el Municipio quiere acudir ya a la suscripción pública, aunque no coincidiendo con el empréstito del Estado, y ayer se celebró, bajo la presidencia del alcalde, la reunión conjunta de las comisiones de Hacienda y Ensanche para resolver cuestión tan capital para la vida municipal madrileña. Se resolvió en principio, y ello prejuzga ya cuál será el acuerdo del Concejo el próximo viernes, aprobar la ponencia del señor Mañas. Esto quiere decir que la operación se reducirá a 50 millones, y que ha de realizarse en julio próximo.

El señor Regúlez presentó una ponencia que no prosperó. En primer lugar sostenía la necesidad de que la operación se amplíe a los 200 millones, o, al menos, a 100, pues la cifra de 50 millones resulta absorbida por los anticipos —que hemos señalado e indicado—, aparte de escalonar la emisión, métodos para atraer imposiciones en la actual situación económica, como el de primas de amortización utilizadas en la capital de Francia.

Aludióse también en el seno de las comisiones al seguro, que queda a discreción del alcalde, según la ponencia aprobada, y a que se señale el pago de impuestos a cargo del Ayuntamiento en los diez primeros años; medida que ha habido que adoptar, ante la restricción de créditos en el momento presente. Lo que se discutió es si ese procedimiento era el más adecuado para la finalidad deseada.

El alcalde ha manifestado que se ha resuelto favorablemente la negociación con una de las casas adjudicatarias del tratamiento de basuras. Se refiere a la encargada de la transformación de residuos en abonos agrícolas.

### La Comisión depuradora

La Comisión depuradora nombrada en el Ayuntamiento para examinar la responsabilidad del señor Sacristán Fuentes, continuó anoche su labor investigadora.

La declaración más larga fué la de uno de los contratistas que había citado el señor Muiño. Duró dos horas, pues los jueces inquirieron sobre múltiples aspectos. Parece que nada pudo concretarse en cuanto al caso en cuestión, aunque las declaraciones tuvieron, desde luego, interés indudable.

Otro declarante confirmó, según nuestros informes, que unas obras pequeñas en el local de la Banda Municipal, fueron adjudicadas a alguno de los Sacristanes con intervención del concejal.

El conserje de la casa de automóviles habló de la visita de un hermano del acusado al gerente de dicha empresa. También compareció otro contratista, que había sido mencionado por el concejal, señor Muiño.

El señor Muiño ha mantenido sus manifestaciones anteriores.

Por último, fué escuchado el hermano de don Serafín Sacristán Fuentes, que visitó al gerente de la constructora de automóviles. Dijo que fué a una visita de carácter particular. Otros testigos habían declarado que la visita fué relacionada con el nuevo concurso de automóviles (seis ambulancias), y oferta del expediente.

Pudiera ocurrir que surgieran derivaciones y que se dibuje cierta disociación entre grupos políticos de la situación actual.

### El precio de la carne

Nota oficiosa:

"La Alcaldía-Presidencia ha elevado al excelentísimo señor gobernador la propuesta formulada por la Delegación de Abastos fijando, a partir del día 11 del actual, los siguientes precios de venta para la carne de cordero:

Chuletas, 4,20 pesetas kilo; pierna, 3,80; paletilla, 3,40; falda y pescuezo, 2,80.

Dichos precios representan una rebaja de 30 a 40 céntimos en kilo con relación a los que rigen en la actualidad, y de una peseta en kilo respecto a la primera regulación aprobada en el mes de febrero último.

Asimismo se ha propuesto la siguiente regulación para las carnes procedentes de reses de lidia:

Carne de primera, 4,60 pesetas kilo; ídem de segunda, 3,70; ídem de tercera, 1,80.

Se previene al vecindario que estas carnes se expenderán los días de corrida en la tablajería de la Plaza de Toros de Madrid, y al siguiente día del festejo, en los despachos de San Joaquín, número 7, y Mercado de la Cebada, cajones números 91, 134 y 182.

†

SEXTO ANIVERSARIO

LA EXCMA. E ILMA. SEÑORA

D.ª MARIA CANOVAS DEL CASTILLO DE CANOVAS DEL CASTILLO

Descansó en la paz del Señor el 4 de abril de 1926

Confortada con los auxilios espirituales

R. I. P.

Su viudo; hijos, doña María y don José; hermanos, hijo político, nietos, hermanas y hermanos políticos, primos, sobrinos y demás parientes

RUEGAN a sus amigos la encomienden a Dios.

La misa, que se celebrará mañana, día 4, a las once, en la parroquia del Carmen (altar de la Santísima Trinidad), y todas las que se digan el día 7 del corriente en la parroquia de San Sebastián, serán aplicadas en sufragio de dicha excelentísima señora.

Hijos de Ramón Domínguez, Agencia de Publicidad. Barquillo, 39, principal. Madrid

# CRONICA DE SOCIEDAD

De regreso de Italia, donde ha pasado temporada con una hermana, casada con un noble italiano, se encuentra en Madrid, la bella señorita de Hammond, hija del que fué embajador de los Estados Unidos en España.

—Ha dado a luz un hermoso niño, la marquesa de Valdeguerrero, nacida Catalina Fortón Cascajares. La madre y el recién nacido se encuentran en perfecto estado de salud.

—Está por completo restablecida de la dolencia que le aquejó, la condesa de Pedroso, que actualmente reside en San Sebastián.

**Bodas**

Ayer, a las doce de la mañana, se verificó en la parroquia de la Concepción, la boda de la encantadora señorita Pepita Solano, con el teniente de Ingenieros don Joaquín Rodríguez Covo.

Lucía la novia elegante vestido blanco y magnífico aderezo, y el contrayente, el uniforme de su Cuerpo.

Bendijo la unión, el Fiscal de la Rota, don Luis Alonso Muñoyerro, que dirigió a los contrayentes una plática, y fueron padrinos, don Manuel Solano, padre de la novia y la señora doña Paz Covo, madre del novio.

Como testigos firmaron el acta, por ella, su hermano don Miguel; hermano político, don Juan Becerril, teniente de Ingenieros; el conde de la Dehesa de Velayos y el general de Ingenieros y ex senador, don Santos López Pelegrín. Por el novio, el general don Francisco Paxot, los coroneles don Emilio de las Casas y don Federico Gutiérrez de León y el teniente de Ingenieros, don José Fernández Andreu. Como juez, actuó el fiscal del Tribunal Supremo, don José Antonio de Ubierna.

Después de la boda, los invitados fueron obsequiados con un banquete en un céntrico hotel.

El nuevo matrimonio salió para Valencia, Sevilla y otras poblaciones españolas.

—Se ha celebrado en Valladolid la boda de la bella señorita María del Carmen Girón Sánchez-Arcilla, con el capitán de Caballería don Santiago Mateo Marco. Apadrinaron a los contrayentes la señora viuda de Girón, abuela de la novia y el teniente coronel de Caballería don Santiago Mateo Fernández, padre del novio.

—Por la condesa de Salvatierra de Alava, y para su hijo el joven ex gobernador civil de Badajoz y Almería, don Francisco Maestre, ha sido pedida a los señores de Roda (don José), la mano de su bellísima hija Gracia.

Esta boda, que se celebrará en junio próximo, constituirá un grato acontecimiento en la sociedad madrileña. El novio es hijo único del gobernador civil de Barcelona fallecido en el cumplimiento de su deber, víctima de la situación social.

La novia, una muchacha rubia de extraordinaria belleza, pertenece a una noble familia andaluza. Su padre, ingeniero de Caminos, es conocidísimo en la sociedad madrileña, principalmente entre los aficionados al "divino arte", pues es el poseedor de la mejor biblioteca musical española.

La petición tuvo lugar ayer, día en que el novio celebraba su fiesta onomástica.

—Pasado mañana, día en que celebra su santo la novia, la duquesa viuda de Fernán Núñez pedirá para su hijo segundo, José, conde de Elda, la mano de la encantadora señorita Mily Carrión, hija del marqués de Melín y sobrina del duque de Hernani y de los marqueses de Aranda. La boda se celebrará en el mes de junio.

—En Zamora, por los señores de Cobaleda (don Alicio), de Salamanca, y para su hijo don Ignacio, ha sido pedida a doña Nieves Cifuentes Rubio, viuda de González Allende, la mano de su bellísima hija Rosario. La boda se celebrará en breve plazo.

**Bautizos**

En la iglesia parroquial de Santa Teresa y Santa Isabel ha recibido las aguas bautismales el cuarto hijo de los marqueses de Albayda, a quien se impuso el nombre de Ildefonso.

Actuaron de padrinos sus tíos los condes de Biñasco, y asistieron los marqueses de Cartagena, los condes de Peña-Castillo y el de San Clemente, vizcondesa viuda de Roda e hijos, señorita de Millán, señores de Balairón, López, López de Cevallos, Mazuchelli y otros que sentimos no recordar.

Ofició en la ceremonia el señor cura párroco.

—El próximo miércoles, se celebrará el bautizo de la primera nieta de la citada duquesa viuda de Fernán-Núñez, hija del actual duque y de su esposa, nacida Mercedes Anchorena, a la cual se le pondrá el nombre de su madre. Apadrinarán al neófito, la abuela materna, señora viuda de Anchorena, y el conde de Elda.

**Comida en la Embajada de los Estados Unidos**

En la Embajada de los Estados Unidos de América se ha celebrado una comida en honor del ministro de Estado.

Asistieron los embajadores de Inglaterra y de Chile, el ministro de Polonia, la señorita Pura Alcalá Zamora, el ministro del Uruguay, la señora de Castellanos, el ministro de los Países Bajos, la señora de Roosmal Nepveu, señores de Calderón, señor López Oliván, la señora de Benton, condes de Casa Rojas, Bishop Atwood, Mrs. Shaw, Mr. Benton, señorita de Laughlin y Mr. Millard.

**San Vicente Ferrer y Santa Emilia**

Pasado mañana celebran sus días el Obispo de Cartagena.

La duquesa viuda de Tovar.

Marquesas viuda de Ahumada, Almunia Benicarló y Vallcabra.

Condesas de Aguilar, Guadiana y Lizárraga.

Señoras viuda de Calderón y Ceruelo, Cellán, Alonso Martínez, viuda de Avial, Escrivá de Romaní, La Cerda, Potestad, Muguiro (Tordesillas), Jiménez Muñoz (Pelegrí), Rodrigañez, Sánchez Eznarriaga, viuda de Pelegrí, viuda de Torre Almunia y Vega Seoane.

Señoritas de Carrión, Fernández Golfín, Sánchez Guerra, Fernández de Villavicencio, Riaza, Manso, Hinojosa, Moreno Caraciolo, Sánchez Fabrel, Perinat, Laiseca.

Marqueses de Alonso Martínez, Bondad Real, Casa Laiglesia, Castromonte, Torres de Mendoza, Santa María de Carvizo y Zuya.

Condes de Casa Valencia, Guardiana, Torrefiel, Santa María de Paredes y Valdesoto.

Barón de Picasent.

Ex ministros, señores Ortuño, Piniés, Señores Calderón, Cantos, Carrascosa.

Casanova, Cotarelo, Fagoaga, Fuertes Arias, Gállego, García Mustieles, Gil Delgado, Jimeno, González Llana, Huelin, La Cerda, López Puigcemer, Mesejo, Linares Rivas, doctor García Sierra, Jiménez Arribas, Ortiz de Villajos, Ozores, Larrú, Quiles y Faura, Riestra, Romero, Gijón y López Pelegrín, Ruiz Valarino, Sánchez Arjona, Santa Cruz, Thuiller, Valdivieso, Vera y Vellando.

**Viajeros**

Ha marchado, a San Sebastián, el conde de Santa Isabel; y se han trasladado, de Niza a París, los marqueses del Mérito.

**Aniversario**

Mañana se cumple el duodécimo aniversario del fallecimiento del excelentísimo señor don Luis Torres Rivas.

En sufragio de su alma se dirán el día 5, varias misas en diferentes iglesias de Madrid y provincias.

A su viuda y demás familia, renovamos la expresión de nuestro pésame.


FUENSANTA
Presenta su extensa colección de vestidos de primavera y verano en General Castaños, 3 y 5.

ADORACION
A su regreso de París presenta los últimos modelos en sombreros.
CALLE DEL PRADO, 4. Tel. 14226

El mejor CHOCOLATE es el que elabora López Cobos Génova, 4. Molino, Teléfono 30137. Tomad este insuperable chocolate.

CAMBIAMOS
Aparatos anticuados, gramófonos y discos por modernísimos receptores enchufables a la corriente, con altavoz en el mismo mueble.
NACIONAL RADIO. DESENGAÑO, 10
(Junto a la Telefónica)

No afectan a la garganta
SON MAS QUE BUENOS: SON EXCELENTES CIGARRILLOS de Virginia CRAVEN "A" con boquilla de corcho
Fabricados por Carreras. Un nombre español con una reputación internacional por la calidad de sus productos.

CASA SERNA
Grandes ocasiones. Escopetas sin perrillos desde 125 pesetas; gramófonos viaje, 85 pesetas; máquinas de escribir y fotográficas, pianos, baúles, maletas y objetos para regalo.
HORTALEZA, 9 (rinconada). Teléfono 10290
SIN SUCURSALES


## Una mujer apuñalada

### EL POSTRE PARA "CACO". DOS CAIDAS

En la calle de Fuencarral, esquina a la de Santa Bárbara, fué agredida ayer mañana una vendedora de periódicos llamada Julia Navajas, de veintiséis años. Su agresor, Alfonso Ballesteros Romero, de treinta y tres años, que se dedica a la venta de novelas de tendencia extremista, le produjo con un cuchillo una herida gravísima en el cuello.

Ambos mantenían relaciones amorosas que no se desenvolvían de manera pacífica, pues eran muy frecuentes los altercados y riñas. Hace tres días, Alfonso estuvo en casa de la víctima, y como encontrara allí un retrato de determinada persona, propinó una paliza a Julia, y quedaron rotas las relaciones.

Ayer se encontraron los dos en la calle de Fuencarral, y surgió una discusión por la entrega de ropas del agresor, quien afeó a Julia estuvieran en poder de otro hombre. La discusión se agravó, y Alfonso sacó un cuchillo con el cual acometió a la referida mujer.

En la Casa de Socorro del Hospicio fué asistida la víctima, a la que se apreció una lesión de carácter muy grave en el lado derecho del cuello, con sección de la yugular. Alfonso, que en los primeros momentos se dió a la fuga, empuñando el arma, se entregó poco después a un guardia civil.

### Incendio en la Unión de Explosivos

A última hora de la tarde de ayer se declaró un incendio en la fábrica que posee la Unión Española de Explosivos en el Cerro de la Plata. Dada la peligrosa condición de la industria allí establecida, el siniestro originó extraordinaria alarma. Rápidamente acudieron los bomberos de los parques segundo y tercero y el de la Dirección, al mando del jefe, señor Crespo. El fuego, que había comenzado en una nave destinada a almacén de envases, fué sofocado prontamente antes de que llegara a prender en la armadura del edificio. Las pérdidas no son importantes.

### De la muerte del chofer

El juez de Getafe dispuso ayer que fueran puestas en libertad las jóvenes Carmen y Felisa Cisneros, que habían sido detenidas por suponer que sabían datos interesantes acerca del misterioso crimen del que resultó víctima el chófer Pedro Gordo Saborit.

Parece que contra el comerciante José Coronado existen pocos indicios de responsabilidad, a pesar de las suposiciones hechas en principio, por lo que es probable que sea también decretada su libertad.

## Marruecos y Colonias

### IRREGULARIDADES EN CASABLANCA

CASABLANCA, 2.—El diario "La Vigie Marocaine" publica una información en la que se afirma que en la Municipalidad de Casablanca se han descubierto irregularidades en la Dirección del Control de Monopolios.

El director de este Servicio ha sido separado provisionalmente, y se anuncia que al regreso del residente general, que será dentro de pocos días, se reunirá un consejo de disciplina para juzgar la conducta de varios empleados.

Hace poco tiempo se descubrió una distracción de importancia en este servicio, siendo inmediatamente destituído el empleado culpable, el cual desinteresó a la Administración por haber reembolsado seguidamente el importe de lo distraído. Este asunto dió origen a que se procediera a una inspección detenida en dicho servicio, la cual ha dado origen al descubrimiento de las irregularidades antes aludidas.

Parece ser que el director del Servicio, persona muy honorablemente conocida en Casablanca, no tiene otra responsabilidad que falta de celo y orden en su actuación, lo que ha dado lugar a las irregularidades ahora descubiertas.

### Atropellos graves

En el paseo de la Castellana, el automóvil 6.274, de San Sebastián, que conducía José Abascal Montes, de veinticinco años, arrolló al joven Aureliano Olías Ruiz, domiciliado en la Colonia de la Cruz del Rayo. Resultó con lesiones de carácter grave.

—Carmen Marín Pasalobos, de treinta y tres años, que vive en Doctor Santero, 11, fué atropellada en la calle de Diego de León por la camioneta que guiaba Santiago García Fernández, y sufre heridas graves.

### OTROS SUCESOS

**"Caco" ama los plátanos.**—En una frutería de la calle de la Paz, 8, entró "Caco" y se llevó varios racimos de plátanos. Las puertas del establecimiento fueron violentamente franqueadas con la palanqueta.

**Caídas.**—La anciana de setenta y ocho años, Brígida de la Iglesia Hinojosa, que vive en San Dimas, 15, se cayó de un tranvía en la calle de Goya cuando se apeaba de dicho vehículo. Resultó con lesiones de pronóstico reservado.

—En la calle de Rosalía de Castro se cayó casualmente José Ramírez Ramos, de ochenta y dos años, que habita en Ferraz, 72. Sufre contusiones de importancia.


Coma usted en el Café María Cristina. Tenemos el mejor cocinero de Madrid. Carta amplia y barata, atmósfera limpia, agradable, por moderno sistema de ventilación Jacobo Schneider

PARK HOTEL
GRANJA, 5. Parque Metropolitano Teléfono 42541
Pensiones. Bar americano. Tés días festivos. Té baile, 4 pesetas.
MAGNIFICO JARDIN-TERRAZAS
Confort moderno en todas las habitaciones.

NARIZ ROJA
ESPINILLAS, PUNTOS NEGROS, MANCHAS DE GRANOS
DERMINA CONSUELO
Venta en perfumerías. Se remite franco enviando 2,50 en giro o sellos. No confundirse; a Perfumería FLOR DE AZAHAR. Carmen, 10, Madrid.
GARANTIZADO 1'50 Pts.

# Cinema

## "VIVA LA LIBERTAD" ES CLAISFICADO COMO EL MEJOR FILM DE 1931

La gran revista cinematográfica parisién "Cine-Magazine", escribe en su número de marzo: "Como lo habíamos anunciado, hemos expuesto a cien personalidades parisinas, esta simple cuestión: "¿Entre todos los "films" de 1931, cuál es el que más le ha interesado?"

De las cien opiniones pedidas hemos recibido 92, y entre ellas, 37—entre las que se encuentran las más ilustres personalidades y los nombres más populares de Francia—han proclamado como su "film" preferido la gran película de René Clair "Viva la Libertad", significada, por tanto, como la mejor película de 1931."

A cierta distancia de "Viva la Libertad", se encuentra "Jean de la Lune", que tiene sus partidarios fervientes. Y tras ésta "El millón", otro "film" del gran cinematurgo francés René Clair.

Entre los amigos de "Cine-Magazine", que han creído pertinente acompañar a sus respuestas algunos comentarios, extraemos algunos párrafos, por creerlos de gran interés, debido a la personalidad de quien los ha escrito.

Por ejemplo, George de la Fouchardière, autor de la novela en que Jean Renoir inspiró su gran "film" "La Chienne", justifica su predilección con las siguientes palabras:

"Prefiero "Viva la Libertad", porque en este "film" tiene cuerpo la idea, mientras que en los otros, generalmente, no se encuentra más que la imagen."

"Jean-Gabriel Doumerge, escribe: Es para "Viva la Libertad" para quien, sin duda alguna, son todas mis preferencias. Esto es un "film", un verdadero e inteligente "film".

"Ivonne Sarcey, concreta: Mi juicio, forzosamente, será un poco parcial, puesto que yo no veo todos los "films" que se presentan en París... Sin embargo, el único "film" que ha logrado emocionarme profundamente y que me ha hecho entrever el porvenir de un arte que se encuentra en su aurora, ha sido "Viva la Libertad".

"Lucien Wahl, el gran crítico de "Pour Vous", el compañero de Delluo en los mejores días de Cinea-Ciné, precisa su elección: ¿Qué "film" es el que más me ha interesado? Ha sido "Viva la Libertad", porque René Clair no se esclaviza al gusto del prójimo y, sin embargo, lo satisface; porque su arte, afirma en su obra una bella cadencia satírica con una fantasía alejada de todo "cabotinismo"; es el "film-cinema" del año.

Huguette ex Duflos, la gran estrella cinematográfica francesa, intérprete de tantas películas admirables, afirma rotundamente: "Viva la Libertad".

Jean Fayard, premio Goncourt 1931, exclama también jubilosamente: "Viva la Libertad".

Felicitamos a "Selecciones Filmófono" por el éxito obtenido por esta película, que posee en exclusiva para España y felicitémonos nosotros de poder admirarla, casi en los mismos días en que obtiene en París tan preciado galardón.

Una escena del "film" "¡Viva la libertad!", que se proyecta a diario con éxito en el Palacio de la Prensa
(Foto Selecciones Filmófono.)

Momento de ser firmado el contrato entre la señorita Imperio Argentina y el empresario señor Carrión para su actuación en el cine Rialto

## Imperio Argentina en Madrid

Anteanoche, y en el expreso de París, ha llegado a ésta la señorita Imperio Argentina, que viene a ésta a actuar en uno de nuestros mejores locales.

Fué recibida en la estación por la Empresa del Teatro adonde actuará, periodistas y varios artistas.

## Imperio Argentina nos habla de su próxima presentación en Madrid

Imperio Argentina, en quien subsiste aún el decidido propósito de continuar haciendo "films", amablemente nos explica su espontáneo deseo de presentarse al público de España en persona, en una brevísima estancia en Madrid.

—Estoy decidida a cantar ante mis admiradoras y admiradores en persona—nos dice—y voy a hacerlo precisamente en el Teatro donde alcancé mi mayor triunfo en película, Rialto. Mis canciones de "Su noche de bodas" han de ser el mayor aliciente del espectáculo que trato sea presentado sin ninguna falta de detalles.

—¿Actuará usted sola?

—No. Mi presentación será más espléndida. Un famoso "ballet", procedente de Paramount, de París, llegará uno de estos días a Madrid para los ensayos necesarios al acoplamiento. Los decorados, igualmente proceden del Teatro Paramount, de París.

—¿Habrá más?

—Tres danzarinas han sido ya contratadas en Londres y muy próximas a llegar a Madrid con el mismo objeto.

—¿Estará usted muchos días actuando en Rialto?

—Siete solamente, pues mis compromisos no me permiten, actualmente, prodigarme en la escena.

—¿Qué nos dice usted de sus proyectos cinematográficos para la próxima temporada?

—Aún nada; sólo sé que haré películas; mi mayor deseo sería hacerlas para nuestra próxima producción nacional, y sólo espero que España termine de decidirse para ponerme, incondicionalmente, al lado de esa producción, que espero será un verdadero acierto.

G. T.

El célebre músico Maurice Martenot, que presentará su invento, "La música de las ondas aéreas", en Rialto


BARCELO
MAÑANA LUNES ESTRENO
AMORES DE MEDIA NOCHE
La vida del hampa internacional
SELECCIONES FILMOFONO

Por fin... es un hecho que...
IMPERIO ARGENTINA
debutará en... Madrid.

AVENIDA
Mañana lunes
ESTRENO
del gran drama distribuído por la Casa DIANA
Una aventurera
por GINA MANES y GABRIEL GABRIO
Butaca, tarde, 2,50; noche, 2 pesetas

LUNES ESTRENO
Cine de la Opera
(ANTES REAL CINEMA)
El secretario de Madame
Precio de las localidades:
Tarde: 1,50 y 1 peseta
Noche: 1,25 y 75 céntimos

MARTENOT
el hombre que con el solo movimiento de las manos en el espacio ejecuta obras musicales se presentará muy pronto en Madrid en dos únicos conciertos
Absolutamente nadie debe dejar de asistir a escuchar
La música de las ondas aéreas
en.....

PALACIO DE LA MUSICA
ESTRENA MAÑANA LUNES
Para alcanzar la luna
DOUGLAS FAIRBANKS y BEBE DANIELS
son los principales intérpretes de este maravilloso superfilm sonoro de
Artistas Asociados

SAN MIGUEL
Mañana lunes ESTRENO

Autor del monstruo

Cometería usted un delito de lesa cultura si dejara de asistir a
RIALTO
a escuchar
La Orquesta RODE
La mejor orquesta de zíngaros de Hungría. Sus ejecuciones apasionan y emocionan. El público hace repetir a diario sus intervenciones en
EL DANUBIO AZUL
(CAPRICHO DE PRINCESA)
Segunda semana
No deje usted de oirla
FIN DE FIESTA
JUAN GARCIA
Pletórico de facultades deleita el auditorio diariamente con sus magníficos programas, acompañado al piano y guitarra por el maestro QUINTERO
Sillones de principal. 2,50
Hoy últimas exhibiciones

RIALTO
Mañana lunes presenta como FIN DE FIESTA a
ALINA DE SILVA
en sus más inspiradas canciones criollas
Y la notable orquesta
Salvador Pizarro
la más aplaudida orquesta de sabor gaucho
Completará el programa la hermosa comedia sentimental FOX
Esposas de médicos
por
JOHN BENNET y WARNER BAXTER

No deje de ver la mejor película de 1931
¡Viva la libertad!
UN FILM DE RENE CLAIR
CINE DE LA PRENSA
Selecciones FILMOFONO

# Información comercial y financiera

### BOLSA DE BARCELONA

BARCELONA, 2.—Algodones.—Liverpool. Disponible, 4,86; abril, 4,57; mayo, 4,55; julio, 4,53; octubre, 4,55; enero, 4,61; marzo, 4,65.

Nueva York.—Mayo, 6,19; julio, 6,34; octubre, 6,55; diciembre, 6,68; enero, 6,77.

### BOLSA DE LONDRES

Pesetas, 49,75; francos, 95,5; dólares, 3,76; libras canadienses, 4,18; belgas, 26 15/16; francos suizos, 19,325; florines, 9,305; liras, 72 7/8; marcos, 15 13/16; coronas suecas, 19; danesas, 18,20; noruegas, 19; chelines austríacos, 32; coronas checas, 127; marcos finlandeses, 215; escudos portugueses, 110; dracmas, 290; lei, 630; milreis, 4; pesos argentinos, 37,25; pesos uruguayos, 29.

Bombay, un chelín 6 1/32 peniques; Shanghai, un chelín 8 9/16 peniques; Hongkong, un chelín 3 13/32 peniques; Yokohama, un chelín 9 5/16 peniques.

### BANCO DE ESPAÑA

**Balance del día 2**

**Activo.**—Oro en Caja, 2.249.920.624,60 pesetas; corresponsales y agencias del Banco en el extranjero, 278.717.647,67; Plata, 548.744.210,80; bronce por cuenta de la Hacienda, 2.790.290,69; efectos a cobrar en el día, 19.299.496,73; descuentos, 1.232.218.153,38; pagarés del Tesoro, ley de 2 de agosto de 1889, 87.235.898,31; pólizas de cuentas de créditos, menos créditos disponibles, 242.145.334,56; pólizas de cuentas de crédito con garantía, menos créditos disponibles, 1.475.698.598,68; pagarés de préstamos con garantía, 41.279.955,75; otros efectos en Cartera, 6.777.245,19; corresponsales en España, 10.996.953,71; deuda amortizable al 4 por 100 = 1928, 344.474.903,26; acciones de la Compañía Arrendataria de Tabacos, 10.500.000; acciones del Banco de Estado de Marruecos, oro, 1.154.625; acciones del Banco Exterior de España, 6.000.000; anticipo al Tesoro público, ley de 14 de julio de 1891, 150.000.000; bienes inmuebles, 41.041.785,98; Tesoro público, 112.902.818,98. Total, 6.861.898.543,37.

**Pasivo.**—Capital del Banco, 177.000.000 pesetas; fondo de reserva, 33.000.000; fondo de previsión, 18.000.000; reserva especial, base tercera y séptima de la ley de 29 diciembre 1921, 15.799.499,73; billetes en circulación, 4.918.728.700; cuentas corrientes, 1.002.583.186,14; cuentas corrientes en oro, 571.681,62; depósitos en efectivo, 8.213.331,25; dividendos, intereses y otras obligaciones a pagar, 100.173.995,69; ganancias y pérdidas, 48.548.810,52; diversas cuentas, pesetas 539.279.338,42; Tesoro público, pesetas 143.251.123,48. Total, 6.861.898.543,37.

### Resumen semanal de Madrid

Como fin de mes y de trimestre, la semana bursátil ha tenido caracteres de actividad que acaso no se hayan podido advertir en todo el mes de marzo y que constituyen la diferencia específica de estos siete días. Apresurémonos a decir que esta actividad que ha roto la línea recta de la monotonía que pesaba sobre el mercado, no se ha extendido, ni mucho menos, a todos los valores. Pero ya es sabido que el contagio hace milagros en los corros de contratación y que cuando los ánimos están pronto a romper lanzas en cualquier escaramuza, poco se necesita para que lleguen a muchas carteras las salpicaduras del optimismo.

La semana, en conjunto, ha tenido apariencias menos hoscas que las depresivas de la septena precedente. Sin duda alguna ha contribuído a dar esta nota el contraste de una semana hábil para el mercado y otra anterior oficialmente habilitada, pero truncada ya el miércoles por la tradición, más fuerte que la letra muerta. Pero la apariencia menos triste no ha sido consecuencia de este contraste: se esperaba, en efecto, y era lo natural, que después de cuatro días de silencio el negocio, aprovechando las circunstancias, fuera más intenso. Mas no fué así, y lo prueba el hecho de que el lunes de Pascua, primer día de contratación después de las vacaciones de Semana Santa, la sesión se coloreó de tintes plomizos.

Y es que, en realidad, el movimiento bursátil no ha tenido esta semana más que un motor: Explosivos. Y con toda la fuerza proyectiva que pudo tener este asendereado valor, con sus idas y venidas, el resto de la Bolsa recogió, como antes decíamos, sus salpicaduras, pero no se inmutó sobremanera, ni avivó su marcha en términos que excedan de lo común.

El mercado no ha podido soltar amarras, pese a los grandes deseos del dinero, pese a la disposición de ánimos, pese al acicate de los valores alegres que lo espoleaban. Dos obstáculos, principalmente, ha encontrado para salir de esta inmovilidad: la inminencia del empréstito de Tesoros y la marcha ascendente de la moneda extranjera. Ambos sucesos han sido bastantes para coartar cualquier intento de progresión.

El empréstito de 500 millones de Tesoros viene pesando sobre el mercado casi desde que se anunció. Los fondos públicos sobre todo se han visto muy afectados por el abandono. El dinero se está reservando, y la falta de disponibilidades crece de día en día, en espera de la fecha señalada para la emisión. Esta ha sido ya fijada para el día 12. Respecto a las utilidades y al éxito del empréstito se han emitido en Bolsa opiniones de todas clases. Pero la reserva del dinero es un hecho, y esto, unido a las noticias que se tienen sobre la emisión, no da lugar a dudas sobre la rápida cobertura de la misma.

El viernes se verificó el corte de cupones y ni aún esta circunstancia produjo afluencia de numerario.

La nota única, a la que más arriba nos referimos, ha corrido a cargo de Explosivos. No ha alcanzado categoría de lo extraordinario, pero en medio de la aridez del mercado, ha logrado levantar animación con alternativas interesantes. Cerró la semana anterior a 750, y queda a 781, con alza de 31 puntos; pero en el interregno ha registrado tipos de 795 y 762, sin más espacio intermedio que el de dos horas que separan el bolsín de la mañana de la sesión de la tarde.

Acaparada la atención y el interés, Explosivos ha sido durante la semana el centro de la actividad, sin más aledaños que el corro de Petrolillos, que han conservado la buena orientación de días atrás. De 32,25 llegan a 37 y quedan a 35,50. Sigue cotizándose la noticia que inició su alza: el traspaso de un paquete de acciones a un potentado, que le da el control de la Compañía.

El corro bancario registra esta semana más frecuentes operaciones. El España consolida el tipo de 515 durante dos sesiones consecutivas, pero a la postre abandona 11 duros y se inscribe a 504. No varía el Hipotecario a 300; el Central repite el cambio de 78; el Español de Crédito pierde siete enteros a 240; Previsores, en sus dos clases de acciones de 50 y 25 pesetas, insiste en sus tipos de 80 y 77 pesetas, y López Quesada, en su única operación avanza cinco enteros, a 150.

En el grupo eléctrico destaca la ausencia total de Chades, que vienen flojas de los mercados extranjeros y de Barcelona. Alberches firmes, a 66, y Mengemor ceden dos enteros, a 160.

En el grupo minero Minas del Rif, portador, toman mejor aspecto en días pasados; de 340 pasan a 347 y queda a última hora papel a 355. Las nominativas pasan de 279 a 285. Continúa la pesadez en Guindos, que en la curva descendente dejan un entero.

El grupo ferroviario ha estado en general desanimado. Mejor orientación que los Alicantes han tenido los Nortes, debido a las noticias circuladas respecto a la buena marcha de la recaudación. Nortes pasan de 275 a 282. Alicantes de 182 a 190. En valores de tracción se advierte además la baja de cuatro enteros en "Metros", a 150. Tranvías de Madrid refuerzan su posición alcista, cotizando las posibilidades de un próximo convenio con el Ayuntamiento y pasan de 99,50 a 103,50.

En obligaciones lo más notable es la ligera reacción que experimentan las Alicantes, primera hipoteca que después de bajar a 213 recuperan dos puntos y confirman la ganancia en las dos últimas sesiones.

La liquidación de fin de mes en la Bolsa madrileña se ha efectuado en general con facilidad; sin embargo, se ha notado la excasez de dinero, debido principalmente al parecer por la reserva a que antes hemos aludido, atribuída a la proximidad del empréstito de Tesoros. Las dobles encarecieron en los últimos días de mes y, en términos generales, han sido algo superiores a las del mes pasado.

Más arriba nos hemos referido a la marcha del cambio internacional, que según decíamos, juntamente con el empréstito de referencia, ha constituído una de las rémoras del mercado, aguijoneado por la alegría de los valores cuya orientación hubiera podido quizá dar otro matiz al tono obscuro de la Bolsa.

Las cotizaciones de dólares, libras y francos suizos, según puede verse en el cuadro adjunto, han seguido una marcha ascendente, y la tendencia al alza se mantiene con firmeza. El viernes la Junta Interventora del Cambio celebró una reunión con el ministro de Hacienda, para tratar, al parecer, de la marcha del cambio y de las medidas que piensa adoptar. Se dice que la actitud será más bien de inhibición que de intervención.

Los cambios diarios de monedas durante la semana, teniendo en cuenta que el lunes el Centro Oficial no facilitó cambio por estar cerrados los mercados extranjeros, son los siguientes:

| Monedas | Precte. | L. | M. | M. | J. | V. | S. | Difcias. |
|---|---|---|---|---|---|---|---|---|
| Francos ...... | 52,10 | — | 52,10 | 52,10 | 52,15 | 52,15 | 52,20 | + 0,10 |
| Suizos ......... | 256,30 | — | 256,70 | 256,70 | 257,10 | 257,60 | 257,80 | + 1,50 |
| Dólares ....... | 13,29 | — | 13,25 | 13,25 | 13,27 | 13,27 | 13,27 | — 0,02 |
| Libras .......... | 48,85 | — | 49,95 | 49,50 | 50,10 | 50,50 | 49,90 | + 1,05 |

## VIAS Y CONSTRUCCIONES, S. A.

Por acuerdo del Consejo de Administración, se convoca a los señores accionistas a Junta general ordinaria, que se celebrará el 15 de abril de 1932, a las diez y siete, en su domicilio social, calle Mayor, 6 y 8; recordándose que, según el artículo 39 de sus Estatutos, de no poderse celebrar, por no concurrir suficiente número de accionistas, se aplazará para el siguiente día, a la misma hora. Madrid, 2 de abril de 1932.—El secretario del Consejo de Administración, Eulogio Aranguren Labairu.

## Los aumentos tributarios

AVILA, 2.—Se han reunido los conductores y los propietarios de automóviles de alquiler, con objeto de acordar la actitud que adoptarán ante el anuncio de los nuevos impuestos, que harían suspender el negocio a la mayoría. Lo mismo opinan la casi totalidad de los conductores de Avila y representaciones de toda la provincia, por lo que se acordó nombrar una comisión que se entrevistó con sus compañeros de Segovia y Valladolid para ir a Madrid a protestar contra los impuestos.

### Bajas en la contribución

VALLADOLID, 2.—La mayoría de los dueños de los "taxis" acudieron hoy a la Delegación de Hacienda para darse de baja en la contribución, por el excesivo aumento de las tarifas.

### Huelga en Alicante

ALICANTE, 2.—Los taxistas que ayer declararon la huelga como protesta contra los aumentos tributarios, continúan el paro.

## ESCUELA NACIONAL DE SANIDAD

La Escuela Nacional de Sanidad, de acuerdo con la Facultad de Ciencias de la Universidad Central, ha organizado un Cursillo de Higiene Industrial y del Trabajo para licenciados en Química con arreglo a este programa:

Fisiopatología del trabajo; industrias varias, su patología y profilaxis; industrias primarias y sus acciones tóxicas, infecciosas y traumáticas: minas, plomo, hierro, carbón, cobre, mercurio, etcétera.

El curso, que comenzará el próximo día 18, estará a cargo de los profesores señores Oller, Luengo, Germain, Bécares y doctores de la Vega. El curso durará dos meses.

Los alumnos, en número diez, previamente seleccionados por la Facultad de Ciencias, son los siguientes:

Aragón y García-Suleto, doña María; Díaz Martínez, don Ramón; González Barredo, don José María; González Prieto, don Rafael; Illera Cacho, don Guillermo; Mateo Sousa, don Eligio de; Méndez y González Valdés, don Ignacio; Pardo y García Tapia, doña María del C.; Resines del Castillo, don Luis; Toral y Peñaranda, doña Teresa.

## Adame detenido en Sevilla

SEVILLA, 2.—Esta mañana fué detenido el comunista Manuel Adame, cuando iba a tomar el tren para marchar a Madrid. Inmediatamente ingresó en la cárcel.

## Emisión de 500 millones de Deuda del Tesoro

La "Gaceta" de ayer publica un decreto del ministerio de Hacienda por el que autoriza a la Dirección general del Tesoro público para que emita a la fecha de 12 de abril actual Deuda del Tesoro exenta de toda contribución e impuesto, incluso del timbre en las operaciones de pignoración en que sus títulos sirvan de garantía, por la cantidad de 500 millones de pesetas, reembolsable a la par, al plazo de dos años, que vencerá el día 12 de abril de 1934, devengando intereses por trimestres vencidos, a razón de 5,50 por 100 anual. El Tesoro se reserva la facultad de retirarla de la circulación antes de finalizar el indicado plazo, mediante el pago del capital nominal y de los intereses devengados hasta el día de su recogida.

Dicha Deuda estará representada por dos series de títulos, que se denominarán Obligaciones del Tesoro, representativos del capital de 500 pesetas los de la serie A, y de 5.000 los de la serie B, los cuales llevarán unidos los correspondientes cupones trimestrales para el cobro de los intereses a los vencimientos de 12 de enero, 12 de abril, 12 de julio y 12 de octubre. Estos títulos se negociarán por suscripción pública, tendrán la consideración de efectos públicos y disfrutarán el privilegio de ser admitidos íntegramente como efectivo, sin estar sujetos a la eventualidad del prorrateo, por el importe del capital nominal e intereses vencidos, en cualquiera operación de consolidación que pueda realizarse a la fecha o antes de su vencimiento.

Se declaran exceptuados de las formalidades de subasta o concurso, con arreglo al número primero del artículo 55 de la ley de primero de julio de 1911, la confección de títulos, impresos y toda clase de gastos que originen la emisión y negociación, los cuales se satisfarán con cargo a la Sección tercera, capítulo 21, artículo único, de las Obligaciones generales del Estado.


†

XII ANIVERSARIO

DEL EXCELENTISIMO SEÑOR

# DON LUIS TORRES RIVAS

**Ex enviado extraordinario y ministro plenipotenciario de Méjico en Noruega, caballero gran cruz de San Olaf, comendador de Isabel la Católica, caballero de la Legión de Honor, de la de Santa Ana de Rusia y otras muchas condecoraciones.**

Que murió en el Señor

EL DIA 4 DE ABRIL DE 1920

Habiendo recibido los Santos Sacramentos y la bendición de Su Santidad

R. I. P.

Su desconsolada viuda, la excelentísima señora doña Presentación de la Bastida; hermanos y hermanos políticos (ausentes); madre política, la excelentísima señora condesa viuda de Ardales del Río; hermanos políticos, condes de Ardales del Río; tíos, primos, sobrinos y demás parientes

**RUEGAN a sus buenos y numerosos amigos encomienden su alma a Dios Nuestro Señor.**

Se dirán misas el día 5 del corriente en Santa Teresa y Santa Isabel (Chamberí), San Fermín de los Navarros, con alumbrado al Santísimo; en San José de la Montaña, Padres Paúles, Redentoristas, María Auxiliadora del Corazón de María, parroquia de Carabanchel Alto; Angeles Custodios todos los días 4 de cada mes con la exposición del Santísimo; la comida del Patronato de Enfermos y misas en Burgos, Salamanca y Ciudad Rodrigo, serán aplicados por el eterno descanso de su alma.

Su excelencia el Nuncio Apostólico de Su Santidad y varios señores Cardenales, Arzobispos y Obispos se han dignado conceder indulgencias en la forma acostumbrada.

(A. 6)

Oficinas de Publicidad R. CORTES. Valverde, 8, 1.º Teléfono 10905



LO IMPORTANTE PARA LAS SEÑORAS

ES COMPRAR BIEN Y BARATO

POR ESO CADA DIA VENDEN MAS

ALMACENES PUERTA DEL SOL

Algunos precios:

Por 12,40 Cortes vestidos crespón de seda novedad con 4 m.
Por 22 Cortes vestidos seda diagonal con 4 m.
Por 25 Cortes vestidos crespones de seda estampadas con 4 metros.
Por 27 Cortes vestidos georgette estampados con 4 m.
Por 27 Cortes vestidos de crep satén de seda, 4 m.
Por 2,90 Sedas estampadas florecitas para ropa interior.
Por 3,50 Lanas cuadrillé gran moda.
Por 4,75 Lanas diagonales gran fantasía.
Por 3,90 Preciosos escoceses.
Por 4,40 Lanas estilos ingleses fantasía.
Por 4,75 Lanas mezclitas gran moda.
Por 2,90 Vuelas finísimas, etc., etc.
Paños diagonales para abrigos de señora, ptas. 8,90.
Un gran surtido en sedas para abrigos de primavera y grandes colecciones de encajes novedad.

ROPA DE SEDA PERSONAL PARA SEÑORA CONFECCIONADA EN TODAS LAS TALLAS OCASIONES:

Por 18,50 Gran colección de juegos bordados a mano, fino colorido en crespones de seda.
Por 15,50 Juegos camisa y pantalón seda superior encaje y bordado.
Por 14,95 Camisas de noche sedas muy lavables, adorno calado de bieses.
Por 18 Preciosos camisones crespón de seda, riquísimo todo el colorido, bordados a mano.
Por 23,50 Los más modernos estilos en camisas de noche crespón de seda, modelos de París.
Por 14,50 Combinaciones seda negro y colores, bordados a mano.
Por 7,50 Combinaciones seda motivos estampados.

Y MILES DE ARTICULOS MAS, CONFECCIONADOS Y POR CONFECCIONAR, CON LA MISMA BARATURA. SIEMPRE NOVEDADES

ENVIOS A PROVINCIAS ALMACENES PUERTA DEL SOL 15, PUERTA DEL SOL, 15

NOTA.—La correspondencia, a nombre de la propietaria de estos almacenes, señora viuda de García Villa

# CINEMATOGRAFOS Y TEATROS

## ORQUESTA FILARMONICA

Madrid aplaudió ayer con entusiasmo a un gran director de orquesta irlandés, Sir Hamilton Harty. Personalidad destacada en Manchester, en cuya ciudad dirige la Hallé Orchestra, Hamilton merece toda clase de elogios por sus relevantes cualidades, entre las que sobresale la luminosidad de sus interpretaciones. Su gesto, siempre seguro, el dominio sobre la masa de profesores y un destello de romanticismo sentimental, cualidad muy británica, que se une algo paradójicamente al nervio rítmico, tan marcado que parece finísima arista, hacen de él un magnífico director. Del programa interpretado ayer, lo más interesante era, sin duda alguna, la Séptima Sinfonía de Beethoven. Y no solamente Hamilton no defraudó al público, sino que lo conmovió en el "Allegretto" y en la acertadísima interpretación del "Final".

En la segunda parte se estrenaba un "Concierto" para violoncello y orquesta, de Elgar, ejecutado por Gaspar Cassadó. Elgar se nos aparece como un patriarca del arte en Inglaterra. Su música, aunque ecléctica, es siempre agradable. El "Concierto" de violoncello se estrenó en Londres, en 1919, y acusa más bien un progreso en la escritura del venerable compositor. El segundo tiempo, con cierto aspecto de "scherzo", tiene bonitas sonoridades y hasta novedad rítmica. Hacia el final, unos cromáticos le prestan semejanzas wagnerianas. Gaspar Cassadó tocó magistralmente la obra de Elgar. Su violoncello sonaba primorosamente, su técnica era perfecta y la compenetración con la obra, absoluta. Fué literalmente aclamado por el público, que no se resignaba a dejarle marchar sin oirle de nuevo.

En la tercera parte se estrenaron dos largos poemas. Uno de ellos pertenecía a Delius, como fragmento sinfónico de su ópera "La aldea Romeo y Julieta". Sin traernos nada nuevo, este trozo de música se escucha con gusto y su emoción es sincera. Describe "el camino a los jardines del Paraíso", en visión tranquila y serena. Enorme contraste con la obra de Delius ofrecía el segundo poema, original del propio Sir Hamilton Harty, que describe episodios de la batalla de Fontenoy y se titula "Con los gansos", pues a los desterrados irlandeses que ofrecieron sus espadas a los franceses se les llamó "gansos", por creer que después de la batalla se levantaban los muertos y bogaban hacia su patria bajo la forma de gansos. El poema de Hamilton es brillante, barroco y un poco truculento. La Orquesta Filarmónica tocó como nunca, con precisión y limpieza perfectas. Las ovaciones se sucedieron sin cesar.

**Joaquín TURINA**

### La compañía Guerrero-Mendoza

NUEVA YORK, 2.—La compañía Guerrero-Díaz de Mendoza se ha presentado anoche por primera vez ante el público neoyorquino, con la representación de la obra "Pluma en el viento".

El éxito obtenido por la compañía ha sido muy grande. El teatro estaba lleno de españoles y norteamericanos que ovacionaron a los actores españoles con entusiasmo.

El éxito de la compañía Guerrero-Díaz de Mendoza ha sido tan grande que las localidades están vendidas con varios días de anticipación.—**Associated Press.**

### GACETILLAS TEATRALES

### Lara

Hoy, la noventa representación de **Hombre de Presa**. Tarde, precios económicos; noche, precios populares. Muy pronto, estreno, **El Rinconcito**, de los Quintero. ¡El que no haya visto **Hombre de Presa**, que aproveche la ocasión!

### Rubinstein. Próxima reaparición

Abono tres recitales días 19, 22, 29 abril en Calderón, a las seis treinta. Daniel, Madrazo, 14.

## Cartelera de espectáculos

LOS DE HOY

TEATROS

**CALDERON.**—(Compañía lírica titular).—6,30 y 10,30: Luisa Fernanda (clamoroso éxito) (27-3-932).

**COMEDIA.**—A las 6,30 (butaca, cinco pesetas): Mi padre. A las 10,30 (popular, tres pesetas butaca): La oca (26-12-931).

**COMICO.**—6,30 y 10,30: Manón Lescaut, de Luis Ardavín y Valentín de Pedro (2-4-932).

**ESPAÑOL.**—11,30 mañana, tercer concierto por la Banda Republicana. Maestro Vega. 6,30 y 10,30 (Margarita Xirgu): La duquesa de Benamejí (27-3-932).

**FONTALBA.**—(Carmen Díaz).—A las 6,30: Concha Moreno. A las 10,30: Concha Moreno. Butaca cinco pesetas.

**FUENCARRAL.**—(Compañía Apolo).—4, 6,30 y 10,30: Carita de emperaora (el éxito del año).

**LARA.**—6,45 y 10,30: Hombre de presa (gran éxito).

**MARIA ISABEL.**—6,30 y 10,30: El hogar (emoción, interés, gracia).

**MUÑOZ SECA.**—(Compañía Fanny Brena).—6,45 y 10,45: Juanita la loca (gran éxito de risa) (27-3-932).

**TEATRO CINE IDEAL.**—4,30 tarde: Los malhechores del bien (de Jacinto Benavente). Tarde, 6,30: La chica del gato (de Carlos Arniches). Noche, 10,30: El nuevo servidor (de los hermanos Alvarez Quintero) y Los malhechores del bien (de Jacinto Benavente), éxito enorme de la Compañía, primera actriz, Mercedes Prendes y primer actor y director, Juan Calvo. Mañana, lunes, reposición de la comedia en tres actos: Las flores, de los hermanos Serafín y Joaquín Alvarez Quintero (14-5-928).

**VICTORIA.**—(Carrera de San Jerónimo, 28).—Aurora Redondo y Valeriano León. A las 6,30 y 10,30: La maté porque era mía (27-3-932).

**ZARZUELA.**—4,15 y 10,30: [illegible] y solo en la vida. 6,45: Sixto Sexto. Despedida de la compañía (4-5-929).

**CIRCO DE PRICE.**—Nueva empresa Corzana y Perezoff. A las 4 (popular). A las 6,30 moda elegante y especial. 10,30: con diez maravillas nunca vistas del Americain Cirque. Voladores luminosos. Escenas ecuestres portuguesas. El incomparable Manolo Aeros. Nathal. Tontos. Tazudos y los saladísimos payasos Hermanos Díaz.

**FRONTON JAI-ALAI.**—(Alfonso XI. Teléfono 16606).—A las 4 tarde (especial). Primero: [illegible] Berolegui cont[illegible] do: (a remonte), [illegible] rría I. contra Lasa y Zabaleta. Se dará un tercero.

CINES

**ALKAZAR.**—("Cine" sonoro).—A las 3 (butaca, 1,50): Un hombre de suerte. 5, 7 y 10,30: Milicia de paz (segunda semana) (27-12-930).

**AVENIDA.**—4, 6,30 y 10,30: Seamos alegres (Norma Shearer) (2-4-932).

**CALLAO.**—4,30, 6,30 y 10,30: Dirigible (27-3-932).

**CINE DOS DE MAYO.**—4, 6,30 y 10,30: La mujer X (3-1-932).

**CINE GENOVA.**—(Teléfono 34373).—4,30, 6,30 y 10,30: Inspiración, por Greta Garbo (3-11-931).

**CINE DE LA OPERA.**—(Teléfono 14836).—4,30, 6,30 y 10,30: El millón, de René Clair (15-10-931).

**CINE DE LA PRENSA.**—(Teléfono 19900).—4,30, 6,30 y 10,30: ¡Viva la libertad!, de René Clair (27-3-932).

**CINE SAN CARLOS** (Teléfono 72827). 4,15, 6,30 y 10,30 (grandioso éxito): Desamparado (es un "film" Paramount; hablado en español).

**CINE SAN MIGUEL.**—4,30, 6,30 y 10,30: El teniente seductor (Maurice Chevalier).

**CINE TIVOLI.**—(Alcalá, 84).—A las 4,1 , 6,30 y 10,30: El perfume de la dama enlutada, novena continuación de las extraordinarias aventuras del misterio del cuarto amarillo.

**CINEMA ARGÜELLES.**—4, 6,30 y 10,30: El misterio de Villa-Rosa.

**CINEMA BILBAO.**—(Teléfono 30796). A las 4, 6,30 y 10,30: Marruecos (por Marlene Dietrich) (8-1-932).

**CINEMA CHUECA.** 6,30 y 10,30: Al Este de Borneo.

**CINEMA GOYA.**—4. Sección infantil. 6,30 y 10,30: Diosa de Montmartre.

**FIGARO.**—(Teléfono 93741).—A las 4, 6,30 y 10,30: Eran trece (formidable producción en español, por Manuel Arbó y Ana María Custodio (segunda semana) (29-3-932).

**MARIA CRISTINA.**—(Manuel Silvela, 7. Teléfono 41096).—A las 6,30: El último [illegible] (26-2-926).

**MONUMENTAL CINEMA.**—(Teléfono 71214).—4,30, 6,30 y 10,30: Cheri-Bibi.

**PALACIO DE LA MUSICA.**—4, 6,30 y 10,30: Todo por el aire (Willian Haines). Politiquerías (Stand Laurel y Oliver Hardy) (27-3-932).

**PLEYEL.**—(Mayor, 6. Teléfono 95474). 6,30 y 10,30: El "as" del mamporro. La quimera del oro (Charlot). 4,30 (popular, butaca 0,75).

**RIALTO.**—(91000).—4, 6,30 y 10,30: El Danubio azul. Fin de fiesta, el tenor Juan García en sus creaciones (27-3-932).

**BANDA MUNICIPAL.**—11,30 en el Retiro: Marcha española (primera vez), Julio Gómez; Suite en re: 1, Obertura; 2, Gavota; 3, Aria; 4, Giga, Bach; pantomima de Las golondrinas, Usandizaga; El Corpus en Sevilla (de la "suite" "Iberia"), Albéniz; fantasía de Werther, Massenet; Voces de primavera, vals (primera vez), J. Strauss.

LOS DEL LUNES

TEATROS

**CALDERON.**—(Compañía lírica titular).—6,30 (tres pesetas butaca): El barberillo de Lavapiés. 10,30 (cinco pesetas butaca): Luisa Fernanda (clamoroso éxito) (27-3-932).

**COMEDIA.**—A las 10,30 (popular, tres pesetas butaca): La oca (26-12-931).

**COMICO.**—6,30 y 10,30 (corrientes): Manon Lescaut, señaladísimo triunfo de Carmen Moragas (2-4-932).

**ESPAÑOL.**—6,30 (segundo y último recital de poesías, por González Marín). 10,30 (Margarita Xirgu): La duquesa de Benamejí (27-3-932).

**FONTALBA.**—(Carmen Díaz).—A las 6,30 y 10,30: Concha Moreno. Butaca, cinco pesetas.

**FUENCARRAL.**—(Compañía Apolo).—6,30 y 10,30: Carita de emperaora (extraordinario éxito).

**LARA.**—6,45 y 10,30: Hombre de presa (butaca, cuatro pesetas).

**MARIA ISABEL.**—6,30 y 10,30: El hogar (gracia, interés, emoción).

**MUÑOZ SECA.**—(Compañía Fanny Brena).—6,45 y 10,45: Juanita la loca (butaca, tres pesetas) (27-3-932).

**VICTORIA.**—(Carrera de San Jerónimo, 28).—Aurora Redondo y Valeriano León. A las 6,30: Carracuca (populares, tres pesetas). A las 10,30: La maté porque era mía (27-3-932).

**CIRCO DE PRICE.**—Nueva empresa Corzana y Perezoff. Función única extraordinaria. 10,30: con diez maravillas nunca vistas del Americain Cirque. Voladores luminosos. Escenas ecuestres portuguesas. El incomparable Manolo Aeros. Nathal. Tontos. Tazudos y los saladísimos payasos Hermanos Díaz.

CINES

**ALKAZAR.**—("Cine" sonoro).—A las 3 (butaca, una peseta): Toda una vida (en español, por Carmen Larrabeiti). 5, 7 y 10,30: Milicia de paz (exhibiciones 31, 32 y 33) (31-1-931).

**AVENIDA.**—6,30 y 10,30: Una aventurera (butaca de petit tarde, 2, [illegible]; noche, dos pesetas).

**CALLAO.**—6,30 y 10,30: El rey del betún.

**CINE DOS DE MAYO.**—6,30 y 10,30. Lunes popular: La mujer X (3-1-932).

**CINE GENOVA.**—(Teléfono 34373).—6,30 y 10,30: Flor de pasión (24-11-931).

**CINE DE LA OPERA.**—(Teléfono 14836).—6,30 y 10,30. Precios, 1,50 y 1 pesetas; noche, 1,25 y 0,75: El secretario de madame.

**CINE DE LA PRENSA.**—(Teléfono 19900).—6,30 y 10,30: ¡Viva la libertad! (27-3-932).

**CINE SAN CARLOS** (Teléfono 72827). 6,30 y 10,30: Continúa el gran éxito de Desamparado (es un "film" Paramount; hablado en español).

**CINE SAN MIGUEL.**—6,30 y 10,30: El doctor Frankenstein (autor del monstruo).

**CINEMA ARGÜELLES.**—6,30 y 10,30: Luces de la ciudad (5-4-931).

**CINEMA BILBAO.**—(Teléfono 30796). A las 6,30 tarde y 10,30 noche: M (el maldito de Dusseldorff).

**CINEMA CHUECA.**—6,30 y 10,30. Lunes popular: Al Este de Borneo.

**CINEMA GOYA.**—6,30 y 10,30 Frim (27-1-931).

**FIGARO.**—A las 6,30 y 10,30: Eran trece, producción Fox en español (segunda semana) (29-3-932).

**MONUMENTAL CINEMA.**—(Teléfono 71214).—6 y 10,30: Cheri-Bibi.

**PALACIO DE LA MUSICA.**—6,30 y 10,30: Para alcanzar la luna (Douglas Fairbanks y Bebé Daniels).

**RIALTO.**—(91000).—6,30 y 10,30: Esposas de médicos. Fin de fiesta, Adelina de Silva y Orquesta Pizarro

* * *

(El anuncio de los espectáculos no supone aprobación ni recomendación. La fecha entre paréntesis al pie de cada cartelera corresponde a la de la publicación de EL DEBATE de la crítica de la obra.)


ULLOA óptico Carmen, 4 MADRID

Vinos para misa y mesa

Agustín Serrano, cosechero, Manzanares. Vino blanco especial estilo Santernes. Paseo del Prado, 48. Madrid. Teléf. 71007.

Recordatorios Comunión

Inmenso surtido desde 5 ptas. 100 en oro. Regalo de un rosario a cada niña. Gráficas Alpinas. Reyes, 15. Teléfono 17270

[illegible]

dedicándonos ratos libres, señoras, caballeros, propio domicilio, cualquier localidad. Soliciten instrucciones, muestras gratuitas para previo ensayo. Apartado 12151. MADRID

# OPOSICIONES Y CONCURSOS

**Judicatura.** — Segundo ejercicio. Aprobados en el anterior, 206. Número de plazas, 60; puntuación máxima, 25; mínima; 13,50; mayor obtenida, 19,80.

Aprobó ayer don Francisco Prado y García del Prado, número 75, con 14,72 puntos.

Para el lunes, hasta el 98.

Van aprobados, 9.

**Telégrafos.** — Número de plazas, 100; de opositores extraños al Cuerpo, 1.003; hijos y huérfanos de funcionarios y empleados (que no cubren plaza), 377. Primer ejercicio. Puntuación máxima, 10; mínima, 5; mayor obtenida, 9,38.

Aprobaron los opositores números 634, don Bernardo Alexandre Carbonell, con 7,04 puntos; 696, don Enrique Alvarez Cáceres, 6,16; 697, don Constantino Alvarez Díaz, 5,50; 699, don Fernando Alvarez Lomas, 6,29; 700, don Benito Alvarez Losada, 6,45; 702, don José Manuel Alvarez Pérez, 6,50; 705, don José Alvargonzález y de Leste, 7; 706, don Rafael Corman Alzina Vidal, 7,59; 707, don Eduardo Allén y Allén, 5,50; 708, don Juan Américo Barba, 6,33; 710, don Ramón Amosdo Esteiro, 7,75; 713, don Manuel de Andrés Gómez, 6,62; 714, don Joaquín Andrés Gutiérrez, 8,64; 718, don José Aragón Tudela, 5,38; 719, don Antonio Teodoro Aroca Sáinz, 8,66; 722 don Jesús Arenas Alvarez, 5,75; 724, don Jacinto Arias Fernández, 6,62; 728, don Antonio Arnedo Navajas, 5; 729, don Luis Arroso Argerich, 6,70; 731, don Alberto Arroyo Cañas, 6,25; 733, don Antonio Artigues Monserrat, 688; 736, don Rafael Astor Albers, 6,70; 738, don Francisco Avila Pérez, 5; 741, don José María Aznar Martínez, 5,50; 743, don Tomás Azorín Verdú, 7,50; 746, don Luis Chillón Sanz, 5; 747, don Carlos Pablos Prietos, 7,12; 748, don Alfonso Pablos Queraltó, 5,50.

Números 752, don Francisco Padilla Ibáñez, con 7,08 puntos; 755, don Jaime del Palacio Barbajero, 5,75; 758, don Ramón Palau Molina, 6,00; 768, don Bartolomé Pascual Salvá, 6,25; 772, don Domingo L. Pastor Rodrigo, 5,75; 773, don Eduardo Pastor San Gabriel, 7,37; 775 don Manuel Peláez Fernández, 6,58; 776, don Juan Pellicena Sánchez, 8,50; 779, don José Perales Gay, 5,62; 780, don Félix Pérez Angulo, 7,42; 784, don Eugenio Pérez García, 6,33; 787, don Marcial Pérez-Vargas Jerez, 6,25; 788, don Miguel Pérez Larios, 7,50; 792, don José Pérez Pérez, 6,08; 793, don José Pérez Oyarzábal, 7,04; 794, don Francisco Pérez Sánchez, 5,75; 795, don Vicente Peris Nácher, 7,54; 796, don Mariano Perla Muñoz, 7,62; 797, don Alfredo Pino Pastor, 6,61; 798, don Carlos Pino Ydoate, 6,96; 799, don José María Pintado Roldán, 7,21; 800, don Juan Pinto González, 5.

Van aprobados 340.

Para el 4, del 803 al 921, y para el 11, hasta el final de la lista.

**Segundo ejercicio.** — Igual puntuación que en el anterior. Mayor obtenida, 9,60. Se ha comenzado este segundo ejercicio en los días que deja hábiles el otro (que aún no ha terminado) para abreviar tiempo, y comenzando por los primeros aprobados en el primer ejercicio.

Han aprobado los opositores números 9, don Federico Tejero Saurina, con 6,28 puntos; 12, don Fernando Tello Fañana, 6,91; 18, don José María Tomás Broto, 7,28; 27, don Eleuterio del Toro García, 6,35; 29, don Emilio Torrecilla Pérez, 5,61; 31, don Castro F. Torregrosa Real, 7,45; 36, don Vicente Enrique Traver Marín, 7,10; 37, don Gerardo Trillo Cáceres, 7,50; 44, don Onofre Banegas Gil, 7,62; 49, don Manuel Barrero Martínez, 6,22; 50, don Rafael Barrionuevo Carmona, 7,00; 55, don Rafael Bellvia Marín, 6,82; 58, don Enrique Benedicto Mamblona, 7,35; 60, don Bartolomé Bérgamo Llabrés, 6,75; 64, don Carmelo Bilbao Gómez, 5,94; 66, don Juan Blanco Hernández, 5,10; 67, don Angel Blanco Parga, 5,85; 74, don Roberto Botella Payó, 7,43; 75, don Luis Botello Gally, 6,80; 85, don Eduardo Buelta Saura, 7,90; 88, don Bernardo Buitrago Montes, 8,08; 91, don Ernesto Bófales Lamarca, 9,03; 93, don Juan Hemil Moral, 9,60.

Van aprobados, 23.

**Profesores de Educación física.**—En la "Gaceta" de ayer se anuncia a concurso previo de traslado la plaza de profesor de Educación física, de los Institutos Nacionales de Segunda enseñanza, de Figueras, Gijón, Huelva, León, Palma de Mallorca y Zamora.

**Cátedras de Lengua y Literatura latinas.**—En la misma "Gaceta" se anuncia también al turno de concurso de traslado, la provisión de la Cátedra de Lengua y Literatura latina de la Facultad de Filosofía y Letras de la Universidad Central.

"El Monasterio de la Buena Muerte"
por Rafael Pérez y Pérez
y
"La Reina sin nombre"
son las novelas que está publicando
"La Semana Católica"
A cuantos se suscriban por un año, 10 ptas., o por semestre, 5, se le entregará lo que va publicado. Número suelto, 20 céntimos en todas las iglesias. Zorrilla, 4 dupdo. Madrid. Teléf. 14548.

EL OZONOPINO
es el único producto desinfectante y desodorante que lanzado a la atmósfera, la limpia de gérmenes infecciosos, comunicándola el perfume del bosque que facilita la respiración a sanos y enfermos. Pidan Piñas Ozonadoras y Piñaromis para las mismas. RUY-RAM, HIGIENISTA. Carretas, 37, principal.

# Exposición Ismael Blat

Dos años largos ha tardado este pintor, de positivo mérito, en lograr que sea efectiva la concesión de la sala de Exposiciones del Palacio de Bibliotecas y Museos. Antes que él han pasado muchos, acaso algún valor positivo, pero ¡cuántos y con cuánta facilidad los presuntuosos cultivadores de esa manera falsa, insincera, molesta y pedante que se apoda arte de vanguardia!

No lo sentimos; ese arte, a fuerza de vaciedad, de copia servil, de recetismo, ¡receta en lo que debiera ser ímpetu y personalidad!, de pseudogenialidad, sobre haberse hecho antipático, va perdiendo el puesto de avanzada y ha descubierto a las gentes su fatuidad. Ha servido para preparar al público, para hacerle desear el placer y el descanso del verdadero arte.

Dos años de postergación valen mucho. No es sólo el tiempo, es el coraje. El coraje, cuando no se desvanece en murmuraciones, en quejas airadas e inútiles, puede convertirse para un temperamento de artista, en fuerza creadora. Se traduce en ímpetu, en energía, en deseo de superación, en lucha concentrada y valiosa con los medios de expresión, y la obra vibra, irradia, acumula ese intenso dinamismo espiritual; pero como el verdadero arte és belleza y serenidad, aparece noble, contenido, dando vida justa y ponderada al pensamiento y a la emoción.

Y así aparecen ahora las obras de Ismael Blat. Blat ha pintado bien siempre, pero daba la impresión de que pintaba en monólogo, para sí mismo. Su idea quedaba en el lienzo, y era preciso a veces identificarle con él. Ahora se desborda; más que hacerse asequible, se impone, grita, atrae, pero sin estridencias; ha profundizado los misterios del color, y por él llega a una verdad convincente,

Habla así,, por ejemplo, de la lluvia como no lo ha hecho nadie desde Muñoz Degrain; la conoce, la explica, la canta. Aquellas "rúas" de Santiago, mojadas, chorreantes, solitarias, bajo un cielo plomizo desflecado, son diversos momentos de una sola idea y debieran reunirse todas bajo un solo título de "Antología de la lluvia", para que pudieran decir mejor el encanto melancólico, apacible y sereno del agua del cielo. Y de esta verdad suave pasa enérgico, sobrio, apurando el dibujo y el color y la composición al grupo honrado, emotivo que en su realidad vulgar tiene toda su poesía de los abuelos contemplando al nieto dormido. Carnes atezadas, curtidas canas y arrugas, perfiles duros en contraste con las carnes purísimas, blancas y finas, del niño. Y la frescura y la gracia inocente de mozas castellanas, color y luz en mejillas y trajes, y las viejas con rasgos curvos evocadores de hechizos y brujerías, y la luz deslumbradora del Mediterráno aproximada en la "Vista de Cadaques" y la fantasía simbólica de "Claro en la noche", sugeridora y profunda, y otra vez la verdad emocionada del paisaje en "La Alberca" y en Betanzos, y la gracia elegante y sutil, leve de toque y recia de carácter de unos bellísimos retratos de mujeres.

HANS

RELOJERIA
GASCA
TETUAN, 24
Ved surtido y precios

No olvide usted; contra CALLOS, DUREZAS Y VERRUGAS, únicamente
JEIL
Desconfiad de otras recomendaciones y exigid siempre CURACALLOS "JEIL"
Precio: pesetas 1,75 el tubo. En farmacias y droguerías.

Ideal CASA AMERICANA Erika
Carretas, 5. Tel. 12102. MADRID
Talleres: Pérez Galdós 9. Tel. 13829
Máquinas de ocasión a precios reducidos. Cintas y papel carbón "WORD". Modernos talleres para la reconstrucción de máquinas. Abonos limpieza mensual a domicilio.
Se necesitan representantes

SE HA PUESTO A LA VENTA
A vista de pajaro

LECTURAS PARA TODOS
SUPLEMENTO DE LA
REVISTA SEMANAL
"Jeromín"
30 CENTIMOS en toda España
SUSCRIPCIONES: Alfonso XI, núm. 4 Apartado núm. 466 MADRID

PAÑERIAS DEL NORTE
BARQUILLO, 4 Y 6
LA CASA DE MAS GUSTO EN GENEROS DE SEÑORA Y CABALLEROS ACABA DE RECIBIR LAS ULTIMAS CREACIONES A PRECIOS MAS BARATOS QUE LA COMPETENCIA

# PEDIDOS DE LA PASTORAL COLECTIVA DEL EPISCOPADO

| | Ejems. |
|---|---|
| Suma anterior..... | 3.203 |
| Librería G. del Amo, Madrid..... | 100 |
| Idem de Hernández, Madrid..... | 200 |
| D. Lorenzo Aniceto, Salmanca... | 50 |
| D. F. Pérez, Sta. Cruz Palma. | 100 |
| P. Sup. Carmelitas, Segovia..... | 25 |
| D. Juan Cañete, Sevilla..... | 20 |
| D. Faustino Belderrain, Bilbao... | 25 |
| Doña Isabel García, Madrid..... | 30 |
| Revista "Ibérica", Barcelona..... | 200 |
| D. Juan Fabrat, Zaragoza..... | 100 |
| D. J. Pompeyo, F. del Viejo..... | 100 |
| D. C. Alvarez, Pbro., Vallés (Oviedo) ..... | 500 |
| Sanat. Sta. Agueda, Mondragón. | 20 |
| Doña Isabel García, Barcelona.... | 30 |
| Librería de San Juan, Tolosa..... | 500 |
| Párroco de San Juan, Orotava... | 50 |
| P. Luis Herrera, Salamanca..... | 12 |
| D. José Lorenzo, Las Nieves..... | 100 |
| R. del Seminario de La Laguna. | 500 |
| P. Braulio Gómez, Vigo..... | 250 |
| Librería de E. Verdes, Bilbao.... | 100 |
| D. José Toledo, C. de Arenas.... | 100 |
| D. B. Aguado, Sta. Cruz de Juarros ..... | 100 |
| D. David Fernández, Coruña..... | 20 |
| Doña Quirina Ibarra, Orduña..... | 80 |
| D. Aureliano Salas, H. de Abajo. | 60 |
| D. Evencio Mediavilla, Maceda... | 20 |
| Acción Nacioual, Madrid..... | 100 |
| D. I. Marcos, Pola de Laviana.... | 1.000 |
| D. Luis Campos, Valencia..... | 100 |
| D. A. de Soloaga, Vitoria..... | 30 |
| D. A. Fernández, P. de Yuso..... | 16 |
| D. C. González, La Isla..... | 100 |
| Sindicato Católico, Lérida..... | 100 |
| D. J. María Muñiz, Mieres..... | 100 |
| Párroco de Villafranca..... | 40 |
| D. Emiliano Sánchez, Cistierna. | 20 |
| D. A. Fernández, San Lorenzo.... | 50 |
| D. D. Dovato, San M. de Návea. | 20 |
| D. Antonio Vargas, Covarrubias. | 10 |
| Librería G. del Amo, Madrid..... | 25 |
| D. A. Zuazola, Bilbao..... | 12 |
| Párroco de Mansarbe..... | 25 |
| D. J. Sáenz, Vigo..... | 50 |
| D. D. Méndez, Cangas de Narvea. | 25 |
| D. N. Albertos, León..... | 50 |
| D. E. Cantera, Roma..... | 20 |
| D. Julio F. Matinot, Astorga.... | 50 |
| D. Germán Yáñez, Fontey..... | 50 |
| D. Rafael Marcos, Baracaldo.... | 50 |
| D. R. Brandariz, Castrelo..... | 23 |
| D. L. Aniceto. Salamanca..... | 25 |
| Párroco de Mansarber..... | 25 |
| Librería de San José, Bilbao..... | 25 |
| Director de "La Cruz", San Sebastián ..... | 200 |
| D. Pascual Aznar, Jaca..... | 10 |
| D. Juan O. Crueli, Moguer..... | 19 |
| D. J. P. Reyes, Zaganana..... | 20 |
| Pedidos inferiores a 10 ejems. | 245 |
| Suma..... | 9.230 |

Lea a diario nuestros anuncios por palabras. En ellos encontrará diversas ofertas interesantes

GRAN QUINCENA DE SEDAS
OCASION UNICA
Georgette liso, buena calidad, a ..... 3,— ptas. metro
" estampado, dibujos novedad . 3,95 " "
Crespón seda artificial, extenso colorido. 3,— " "
" " natural, lavable " 3,90 " "
Toile seda artificial, extenso colorido . . . 2,20 " "
Crespón lencería, gran resultado . . . . . 5,50 " "
Marocain liso, colores novedad . . . . . 5,90 " "
DESDE EL 4 DE ABRIL EN
ALMACENES SIMEON

# Efemérides de dos meses de suspensión

## FEBRERO

### Es aprobado el proyecto de ley del Divorcio

**25** Se aprueba definitivamente el proyecto de ley del Divorcio. Continúa en la Cámara la discusión sobre los proyectos tributarios, en la que interviene el señor Maura, con aplauso de socialistas y radicales socialistas. Declara el señor March ante la Comisión de Responsabilidades.

—Por algunas incidencias judiciales se suspende por unos días la publicación de "El Imparcial".

—El señor Zulueta niega que haya entabladas negociaciones con Rusia.

—El administrador de la prisión celular de Madrid hace pública en la Prensa una carta dirigida por él al ministro de Justicia, en la que le comunica su dimisión, y hace constar las irregularidades que se observan en la cárcel como consecuencia de las disposiciones de la directora general de Prisiones.

—Hitler es naturalizado en Alemania para que pueda presentar su candidatura a la Presidencia de la República. Los japoneses rompen el frente chino de Kian Wang; las bajas son muy numerosas. Japón presenta su nota en la Sociedad de Naciones. La Conferencia del Desarme acepta la proposición inglesa.

### Es arrojada una piedra contra el banco azul en el Congreso

**26** La Cámara aprueba el articulado del proyecto de Aumentos tributarios. Se aprueba un plan de trabajo intensivo para discutir los presupuestos. Durante la sesión fué arrojada desde la tribuna pública una piedra contra el banco azul, que no irió a nadie y rompió el cristal de una puerta. Es aprobada por unanimidad una proposición incidental sobre la pluralidad de sueldos.

—El Consejo de Ministros sigue ocupándose de la reforma agraria.

—Circular del Vicario Capitular de Toledo sobre la secularización de cementerios; denuncia el atropello cometido en la Archidiócesis, al enterrar sin ceremonial religioso a un católico declarado.

—Los chinos refuerzan sus posiciones; se confirma el asesinato del general chino Ma Chang Shan. El Reichstag rechaza una proposición de desconfianza al Gobierno. Dimite el Gobierno de Perú.

### La Cámara aprueba la reforma tributaria

**27** El señor Lerroux, en un discurso pronunciado en un banquete en Barcelona, reitera sus ataques del día 21 contra la permanencia en el Gobierno de los socialistas.

—La Cámara aprueba los dos primeros proyectos de reforma tributaria. El señor Azaña dice que los presos deportados en el "Buenos Aires" no irán a Bata, sino a Río de Oro. Se firma un convenio de navegación aérea con Bélgica.

—Por el incidente del día anterior en el Congreso, declaran ante el juez los señores Besteiro, Carner y Largo Caballero.

—Es asesinado en Tolosa el ingeniero señor Medinaveitia por un obrero.

—Termina la Conferencia del Plátano.

—Los japoneses se apoderan de Kiang Wan. Desembarco de tropas japonesas en Shanghai y Wusung. Los socialistas alemanes acuerdan votar la candidatura de Hindenburg. La Cámara francesa discute el presupuesto de la Marina de Guerra.

**ISERN**

Exhibe modelos desde 100 ptas. Pijamas. **Av. C. Peñalver, 11.** Admítense géneros.

# VIDA RELIGIOSA

**Día 3 de abril.—Domingo de Cuasimodo.**—Santos Pancracio, Evagrio, Benigno, Vulpiano, Agape y Quionia, mártires; Engracia, virgen y mártir; Ricardo, Obispo; Nicetas, ab.; Burgundófora, abads. y Benito de Palermo.

**Epístola de San Juan Apóstol** (I, 5, 4-10).—Hermanos: Todo lo que ha nacido de Dios, vence al mundo: y esta es la victoria que venció al mundo nuestra fe. ¿Quién es el que vence al mundo sino el que cree que Jesús es el Hijo de Dios? Este es el que vino con agua y sangre, Jesucristo; no con el agua solamente, sino con el agua y con la sangre: y el Espíritu es el que da testimonio, porque Cristo es la verdad. Porque tres son los que dan testimonio en el cielo: el Padre, el Verbo y el Espíritu Santo, y estos tres son una sola cosa, y tres son los que dan testimonio en la tierra: el espíritu, el agua y la sangre; y los tres son para una sola cosa. Si recibimos el testimonio de los hombres, mayor es el testimonio de Dios, que testificó acerca de su Hijo.

**Secuencia del Santo Evangelio, según San Juan** (20,19-31).—En aquel tiempo: Siendo ya tarde aquel día primero de los sábados ("de la semana") y cerradas las puertas de donde estaban los discípulos por el miedo de los judíos, vino Jesús y se puso en medio, y les dijo: Paz a vosotros. Y diciendo esto, les enseñó las manos y el costado. Regocijáronse, pues, los discípulos de ver al Señor. Y les dijo otra vez: Paz a vosotros: como me ha enviado a mí el Padre, también os envío yo a vosotros. Y en diciendo esto, sopló y les dice: Recibid el Espíritu Santo. Si perdonáis a algunos los pecados, se les perdonarán; si los retenéis a algunos, se les retendrán. Pero Tomás, uno de los doce, el llamado Dídimo ("gemelo"), no estaba con ellos. Decíanle, pues, los otros discípulos: Hemos visto al Señor. Pero él les dijo: Si no veo en sus manos la marca de los clavos, y meto mi dedo en el agujero de los clavos, y meto mi mano en su costado, no creeré. Y a los ocho días otra vez estaban sus discípulos dentro, y Tomás con ellos. Viene Jesús, cerradas las puertas, y pónese en medio, y dice: Paz a vosotros. En seguida dice a Tomás: Trae acá tu dedo y mira mis manos y trae tu mano y métela en mi costado y no seas incrédulo, sino fiel. Respondió Tomás y díjole: Señor y Dios mío ("el Señor mío y el Dios mío"). Dícele Jesús: Porque me has visto has creído: bienaventurados los que no han visto y han creído. Otros muchos milagros hizo Jesús a los ojos de sus discípulos que no están escritos en este libro. Pero éstos se han escrito para que creáis que Jesús es el Cristo; el Hijo de Dios, y para que, creyendo, tengáis vida en su nombre.

## Cultos para hoy y mañana

**Día 3. Domingo de Pascua.**—Quasimodo-In Arbis I. P.—Santos Pancracio, obispo, Benigno, Evagrio, Agape, Quionia, Vulpiano, mártires. Santa Engracia. La Misa y Oficio divino son del Domingo In Albis, con rito doble mayor y color blanco.

**A. Nocturna.**—Hoy, Sanguis Christi. Lunes, Cor Mariae.

**Ave María.**—Hoy, 12, misa, rosario y comida a 40 mujeres pobres costeada por don José E. del Valle.

**40 Horas.**—Hoy y lunes, parroquia del Carmen.

**Corte de María.**—Hoy, Buen Consejo, en San Isidro (P.); Escuelas Pías, en San Antonio Abad y San Fernando, Lunes, Dolores en las parroquias de San Luis, San Sebastián, Carmen, Santa Bárbara, Santa Cruz y Santos Justo y Pástor y Calatravas (P.), Cristo de la Salud, Oratorio del Caballero de Gracia y Servitas (San Leonardo).

**Catedral.**—9,30, misa conventual.

**Parroquia de las Angustias.**—12, misa perpetua por los bienhechores de la parroquia.

**Parroquia del Buen Consejo.**—7 a 11,30, misas cada media hora; 8, misa parroquial con explicación del Evangelio.

**Parroquia del Carmen (40 Horas).**—Continúa la novena al Santísimo Sacramento. 8, misa cantada con manifiesto; 10,30, misa cantada con sermón P. escolapio; 5,30 t., oración mental, sermón señor Molina Nieto, ejercicio, salve, himno y reserva.

**Parroquia de N. Sra. del Carmen** (Carretera de Aragón, 40).—9 y 11, misas rezadas.

**Parroquia del C. de María.**—6,30, 8, 9, 10 y 11, misas rezadas; 8, explicación del Evangelio; 11, explicación doctrinal.

**Parroquia de S. Antonio de la Florida.** 9, comunión para la Juventud Católica; 8 a 11, misas.

**Parroquia de S. Miguel.**—8, 9, 10, 11 y 11,30, misas; 8, explicación del Evangelio; 10, misa mayor; 11, misa para los colegios; 11,30, misa para los obreros con explicación doctrinal para adultos y cánticos.

**Parroquia de S. Lorenzo.**—Fiesta a Nuestra Señora de la Encarnación. 10,30, misa solemne con panegírico señor Suárez Faura y salve cantada.

**Parroquia de Santiago.**—6 t., ejercicios del Apostolado de la Oración con sermón señor Escudero.

**A. de S. José de la Montaña** (Caracas, 15).—7, 8, 9, 10 y 11, misas rezadas; 3,30 t., Exposición; 5,30, rosario y reserva.

**Agustinos Recoletos (P. de Vergara).** 7 a 11, misas; 10, ídem con plática catequística; 11, con explicación del Evangelio.

**Buena Dicha.**—9, misa con explicación del Evangelio.

**Calatravas.**—Terminan los cultos a San Francisco de Paula. 8,30, misa de comunión general; 10,30, misa solemne con panegírico, señor Causapié y adoración de la reliquia; 6,45 t., Exposición, rosario, sermón, señor Molina Nieto, ejercicio, reserva e himno.

**Concepcionistas Jerónimas.**—6,30, 9,15, 10 y 12, misas rezadas; 9 a 12, Exposición.

**Bernardas del Sacramento.**—8,30, misa de comunión general; 6 t., Exposición, rosario, sermón P. director, bendición y reserva.

**Carmelitas de Maravillas** (Fiesta a la Encarnación).—11, misa cantada con sermón señor Molina Nieto, y procesión con la imagen.

**Encarnación.**—10, misa solemne; 12, misa rezada.

**Comendadoras de Santiago.**—8, comunión general para la A. del S. C.; 5 tarde, ejercicio con sermón.

**Hospital de S. Francisco de Paula.**—Continúa la novena a su titular. 5,30 tarde, Exposición, ejercicio, sermón y reserva.

**Basílica de Atocha.**—7 a 11, misas las tres últimas con explicación del Evangelio; 6,30 t., ejercicio con sermón y procesión en honor del Santísimo Sacramento.

**Olivar.**—8, comunión general y Exposición hasta las 12,30; 10, misa solemne; 6,30, termina el octavario al Santísimo Sacramento con sermon, P. Perancho, O. P. y reserva.

**Rosario.**—8,30, comunión general para los cofrades y Guardias de Honor del Rosario; 9, misa de los Catecismos; 10, la cantada; 9, 11 y 12, con explicación del Evangelio; 5,30 t., Exposición, ejercicio, sermón P. García, O. P. y reserva.

**S. Pedro** (filial del Buen Consejo).—Acto de desagravio por los ultrajes que ha recibido la imagen de la Inmaculada en Valencia. 9, misa de comunión general, con órgano y salve cantada.

**S. Antonio de Padua** (D. de Sexto).—7,30 y 9, plática catequística 11, plática doctrinal; 12, homilía sobre el mismo.

**S. del Perpetuo Socorro.**—8. Comunión general para la Adoración Reparadora; 6 t., ejercicio con sermón P. Sánchez.

**Servitas** (S. Leonardo).—7, misa; 5, corona y ejercicio.

**V. O. T. de S. Francisco** (S. Buenaventura).—8,30, misa de comunión; 5 tarde, Exposición, estación, corona franciscana, sermón P. Legísima, bendición, reserva, procesión con la imagen, responso e imposición de hábitos.

**NOVENA A SAN JOSE**

El día 5 empezará en el Asilo de San José de la Montaña (Caracas, 15). 10, misa cantada y ejercicio; 5,30 t., Exposición, rosario, sermón don Rogelio Jaén, reserva e himno.

**Día 4. Lunes.**—La Anunciación de Nuestra Señora.—Santos Isidoro, obispo, doctor; Benito de Palermo, Platón, monje, Zósimo, anc., confesores; Agatópodo, diácono, Teódulo, mártires.—Misa y Oficio divino son de la Anunciación, con rito doble de primera clase y color blanco.

**Parroquia del Carmen (40 Horas).**—Continúa la novena al Santísimo Sacramento. 8, misa cantada con Exposición; 10,30, misa solemne con sermón señor Minuesa; 5,30 t., oración mental, ejercicio, sermón señor Molina Nieto, reserva, visitas al Divino Corazón, himno.

**Cristo de la Salud.**—11 a 1, y de 6 a 8, Exposición y ejercicio.

**13 MARTES A SAN ANTONIO**

**Parroquia de Covadonga.**—9, misa y ejercicio.

**Parroquia de S. Lorenzo.**—8, misa de comunión y ejercicio.

**(Este periódico se publica con censura eclesiástica.)**

**BELGICA**

Se vende grande y bella propiedad de tres hectáreas, conveniente para comunidad religiosa. A cinco kilómetros de Louvain. Escribid: Notaría Bourgeois. 2, Avenue de la Couronne. Bruselas.

## Campaña tendenciosa

La Gran Peletería Francesa previene a su distinguida clientela que no se deje sorprender de sus enemigos.

Han sido despedidos de la casa algunos dependientes, quedando al frente de ella sus antiguos dueños, para dar mejor atención a sus numerosos favorecedores.

**Lotería núm. 4 (Sol, 14)**

Esta afortunada Administración envía a provincias y extranjero todos los sorteos, incluso Universitaria.


# ANUNCIOS POR PALABRAS

Hasta 10 palabras ................ 0,60 ptas.
Cada palabra más ................ 0,10 "
Más 0,10 ptas. por inserción en concepto de timbre.

### AGENCIAS

**DONCELLAS**, cocineras, muchachas informadas, cuartos desalquilados, amueblados, facilitamos rápidamente. Fuencarral, 94, duplicado. (V)

**VIGILANCIAS**. Informaciones delicadas. Investigaciones por jefe Policía jubilado. Costanilla Angeles, 4, duplicado. (5)

### ALMONEDAS

**URGENTISIMO**, alcoba, bronces, tresillo, fuero bargueño, tresillo dorado, cuadros, esquiladora, trovador, autopiano, gramola. Recoletos, 2 duplicado. (20)

**GRAN** liquidación de armarios jacobinos desde 110 pesetas. Pelayo, 35. ((T)

**COMEDOR** jacobino, 700; lunas, 500; despacho español, 450; jacobino, 500; tresillos, 225; camas, 165. Estrella, 10. Matesanz. (7)

**EXTRANJERO** liquida piso, lujosos muebles, vitrinas, arañas, cuadros, bargueño arcón, cristo marfil, ejemplar tibores chinos, enciclopedia Espasa, mantón Manila. Zurbano, 17. (V)

**POR** dejar piso particular vende alcoba caoba, estilo Luis XVI, armarios luna, comedor, gabinete, sillerías, espejos, lámparas, camas, etc. San Bernardo, 2. (2)

**LIQUIDACION** muebles, comedores, despachos, alcobas, armarios, sillerías, piano, espejos. Se traspasa el comercio con edificio propio. Leganitos, 17. (20)

**ALMACEN** muebles, camas bronce, plateadas, todos precios, calidad garantizada. También tenemos guardamuebles, con seguro de incendio y robo. Veguillas. Desengaño, 20. (10)

**VENDO** urgente comedor jacobino, como nuevo, alcoba. Ancha, 24, principal. (4)

**GRAMOFONO** maleta, 75 pesetas (costó 300). Goya, 77. (3)

### ALQUILERES

**TIENDA, dos huecos, vivienda y sótano.** Ballesta, 20. (T)

**EXTERIORES**, ascensor, 75-90 pesetas. Esquerdo, 19. Francisco Rodríguez, 22. (A)

**EXTERIOR**. Amplias habitaciones, calefacción central, cuarto baño, ascensor, teléfono, gas, próxima inauguración tranvía, pesetas 200. Velázquez, 105. (T)

**PISOS** lujosos, buena orientación, amplias habitaciones 460, 510 pesetas. General Arrando, 5. (T)

**PISOS** para Pensiones, oficinas 36-68-75 duros. Local tienda baratísimo. Concepción Arenal, 3, Miguel Moya, 4. (2)

**CONFORTABILISIMO** cuarto 33 duros. Excelente ático apropiado extranjeros, 62 duros. Velázquez, 65. (2)

**CUARTOS**, 55; ático, 85; tiendas, naves. Ercilla, 19. Embajadores, 98. (2)

**ALQUILASE** espacioso local. Céntrico para almacenes, oficinas. Escribid DEBATE 21.599. (21)

**EXTERIORES**, interiores, semisótanos, pequeña industria, calefacción, gas, baño. Larra, 11. (3)

**PRINCIPAL** 10 piezas, baño, gas, 30 duros rebajado. Gaztambide, 31. (3)

**HOTEL**, principal, ocho habitaciones, termosifón, baño, amplio terreno, garage, tranvía, Metro, quince minutos Sol, veintinueve duros. Razón: Hotel contiguo. Carretera Aragón, 59. (6)

**CONFORTABILISIMO** exterior, amueblado en Chamberí. Arango, 4, entresuelo. Teléfono 40659. (2)

**LOCAL** céntrico, un solo hueco, para tienda, necesítase. Escribid: S. V. Quiosco. Aguilera esquina Princesa. (1)

**BONITO** exterior soleado. Sitio hermoso, barato. Guzmán el Bueno, 4. (21)

**SE** alquila nave de 176 metros cuadrados en 250 pesetas. Alcántara, 25. (11)

**ALQUILO** piso quince mil pesetas. Plaza Santo Domingo, 14. (2)

**ALQUILO** garage almacén, Isabel la Católica, 2. (2)

**BONITO** primero, dos balcones, 27 duros. Huertas, 69. (2)

**ALQUILO** lujoso piso amueblado, calle amplia, próximo Glorieta Bilbao. Teléfono 94585. (T)

**SEGUNDO**, doce habitaciones, muy soleado, con cuarto de baño, 260 pesetas. Fernando VI, 21. (T)

**MIGUEL** Moya, 8 (Callao). Exteriores nuevos, tres seis habitables, económicos. Confort. (T)

**BONITO** entresuelo, cuarto baño, gas, 31 duros. Ramón Cruz, 6. (T)

**AVENIDA** Peñalver, 19. Cuartos mediodía saliente, vivienda, industria. (9)

**EXTERIOR** espacioso, próximo Ayuntamiento. Doctor Letamendi, 1, esquina Plaza Cordón. (T)

**PISITO** hotel amueblado, gran confort, garage, jardín, baratísimo. Razón: Granja, 5. Parque Metropolitano. (2)

**MONISIMOS** exteriores, todo confort, ventajosísimos 125-160 pesetas. Tienda dos huecos, barato. Narváez, 19. (2)

**CUARTOS** confort, espléndidas habitaciones, precio desde 180 pesetas bloque casas Hilarión Eslava. Rodríguez San Pedro, Meléndez Valdés. (T)

[illegible] piezas, baño, 25 duros interior 9. María Molina, 50. (Esquina a Velázquez). (3)

**SUNTUOSO** piso Montesquinza, 20, duplicado, diecisiete habitaciones, todo adelanto, gas, frigoríficos, calefacción, garages individuales, precio moderado. (5)

**CUARTOS** desalquilados, facilitamos informaciones seleccionadas. Costanilla Angeles, 4, duplicado, primero. (5)

**GRANDES** pisos para negocios, hospedaje Meublé. Pizarro, 9, distrito centro. (4)

**TIENDA** vivienda, cerca Antón Martín, 14 duros. Montera, 46, tercero izquierda. (3)

**MAGNIFICOS** exteriores, 21 duros. Guzmán Bueno, 48. (16)

**EXTERIOR** seis piezas, baño, 25 duros. Interior, 9. María Molina, 50 (esquina Velázquez). (3)

**EXTERIOR**, siete plazas, 28 duros. Alvarez Castro, 11. (3)

**SEGUNDO**, ocho habitaciones, 180 pesetas. Apodaca, 3. (3)

**ESPLENDIDOS** principales lujo, 26 habitaciones portal independiente. San Lorenzo, 11. (8)

**ALQUILANSE** lujosísimas viviendas adecuadas profesionales. Dato, 18. (3)

**PISO** confort. Esquina contiguo calle Génova, 45 duros. Covarrubias, 3. (T)

### AUTOMOVILES

**GARAGE** Buenavista, jaulas amplias, cierre metálico 65-70 y 90 pesetas, nave especial para coches sin chofers, 50 pesetas, servicios, lavados, engrase, precios módicos. Núñez Balboa, 51. (Entre Ayala y Don Ramón Cruz). (21)

**¡NEUMATICOS** de ocasión! Cubiertas desde 30 pesetas, cámaras desde 7. Reparaciones con garantía absoluta. La casa mejor surtida. Compra, venta y cambio. Gonzalo Córdoba, 1. Teléfono 41194. (21)

**RECAUCHUTADOS** y reparación de cubiertas y cámaras, primera casa de España. Vulcanizados Americanos. Ronda Atocha, 23, triplicado. Teléfono 74636. (T)

**ENSEÑANZA** conducción automóviles, mecánica, cincuenta pesetas. Escuela automovilistas. Alfonso XII, 56. (2)

**GARAGE** dos camionetas, otro veinte coches; naves, tiendas. Embajadores, 98. (2)

**CUBIERTAS** y cámaras de ocasión; especialidad reparaciones, vulcanizaciones. "Recauchutado Moderno". Claudio Coello, 79. Teléfono 54638. (20)

**AGENCIA** Autos A. C. Gran turismo. Alquiler automóviles lujo para toda clase de servicios. Ayala, 9. (20)

**BUENAS** jaulas grifo individual, teléfono. Riscal, 14. Razón: Portero. (6)

**NEUMATICOS**, lubrificantes, accesorios, consulten precios a "Mormoy". Claudio Coello, 41. Teléfono 53149, y Glorieta San Bernardo, 2. Teléfono 33390. (3)

**AUTOMOVILISTAS**: Raay. Mayor, 4, teléfono 14501. Recambios Ford (antiguo moderno). Citroen, Chevrolet, Accesorios, aceites, grasas, neumáticos, material de limpieza, etcétera. Envíos provincias. (4)

**LA** casa Ardid. Génova, 4; baja todos los neumáticos! por rebaja derechos aduanas. Exportación provincias. (2)

**¡¡¡CUBIERTAS!!!** Reparación recauchutado, garantizado. Dibujos modernos Invar. Alberto Aguilera, 18. (3)

**AUTOMOVILISTAS**: Accesorios, lubrificantes, neumáticos, taller recauchutado. Marsan. Castelló, 14, Madrid. (T)

**ESCUELA** choferes "La Hispano". Conducción mecánica. Citroen, Ford, Chevrolet, Renault, otras marcas. Santa Engracia, 4. (2)

### CALZADOS

**CALZADOS** crepé. Los mejores. Se arreglan fajas de goma. Relatores, 10. Teléfono 17158. (24)

**¡SEÑORITAS!** Los mejores teñidos en bolsos y calzados, colores moda, alargados y ensanchados. "Ebrox". Almirante, 22. (24)

### COMADRONAS

**PROFESORA** Mercedes Garrido. Asistencia embarazadas, económicas, inyecciones, Santa Isabel, 1. (20)

**MARIA** Mateos. Consulta, hospedaje embarazadas, asistencia esmerada. Carmen, 41. Teléfono 96871. (2)

### COMPRAS

**SI** quiere mucho dinero por alhajas, mantones de Manila y papeletas del Monte. El Centro de Compra paga más que nadie. Espoz y Mina, 3, entresuelo. (20)

**COMPRAVENTA**, alhajas ocasión, antiguas y modernas, oro, plata, platino, piedras finas, la casa que paga más. Doldan. Preciados, 34, entresuelo. Teléfono 17353. (11)

**¿QUIERE** vender a buen precio sus muebles, ropas o cualquier objeto? Avise al 90418. Cervantes. Soy el que más paga. (2)

**LA** casa Orgaz: Compra y Vende alhajas, oro, plata y platino. Con precios como ninguna otra. Ciudad Rodrigo, 13. Teléfono 11625. (2)

**COMPRO** mobiliario, muebles sueltos, objetos saldos. Estrella, 10. Matesanz. Teléfono 14907. (7)

**AVISO**: no deshaga ni malvenda sus alhajas, objetos plata, oro, sin ver lo mucho que pagamos. Pez, 15. "Antigüedades", 17487 y Prado, 3, 94257. (21)

**ALHAJAS**, escopetas, aparatos fotográficos, gramófonos, discos, artículos viaje, papeletas del Monte, gabanes, pellizas, trajes, checos. Casa Magro, la que más paga. Fuencarral, 107. Teléfono 19633. (20)

**COMPRO** frigirífico, buen estado. Para corriente alterna. Avisad: Teléfono 41604. (3)

**PAGO** su valor buenos muebles, alhajas, antigüedades, mantones Manila, papeletas Monte, gramófonos, discos, máquinas coser, escribir. Espíritu Santo, 24. Compraventa. Teléfono 17805. (20)

**MERODIO**. Compra muebles, tapices, objetos. Teléfono 59823. (20)

**SERNA** (Angel J.). Compro alhajas, muebles. Fuencarral, 10. (3)

### CONSULTAS

**CONSULTA**. Mayor, 42. De 1 a 3. Curación enfermos pecho, pocas inyecciones. (T)

**CURACIONES** prontas, alivio inmediato; venéreo, sífilis, purgaciones, debilidad, impotencia, espermatorrea. Clínica: Duque Alba, 16; once, una; tres-nueve. Provincias correspondencia. (5)

**AHOGOS**, fatiga, catarros rebeldes, métodos curativos especiales. Tratamiento eficaz del reuma por novísimo procedimiento. Pi Margall, 5, principal; consulta especial, económica, tres tarde. (A)

**ALVAREZ** Gutiérrez. Consulta vías urinarias, venéreas, sífilis, blenorragia, impotencia, estrecheces. Preciados, 9. Diez una, siete-nueve. (3)

**MATRIZ**. Embarazo. Esterilidad, médico especialista. Jardines, 13, incluso domingos. (A)

### DENTISTAS

**DENTISTA, trabajos económicos. Plaza del Progreso, 16.** (T)

### ENSEÑANZAS

**ACADEMIA** "Balmes". Bachillerato, Derecho y oposiciones diversas. Centro católico. Residencia - Internado, 6 pesetas. San Bernardo, 2, segundo. Teléfono 19236. (T)

**MATEMATICAS**. Lecciones particulares, Aritmética, Algebra, Geografía, Trigonometría. José Blanco. Trafalgar, 11, duplicado, 8. (T)

**TAQUIMECANOGRAFOS** Ayuntamiento. Se admiten señoritas. Próxima convocatoria. Preparación profesorado competente. Isabel la Católica, 21. (3)

**PINTURA**, dibujo. Enseñanza completa. Preparación ingreso Escuelas San Fernando y Especial de Pintura. Academia España. Montera, 36. (21)

**ACADEMIA** España, Montera, 36. Hoy mismo podéis matricularos. Clases de Contabilidad, Taquigrafía, Ortografía, Mecanografía, Cultura general, Cálculos mercantiles, Gramática, Aritmética, Inglés, Alemán, Francés, Ruso, Traducciones técnicas y literarias. Academia España, Montera, 36. (21)

**ACADEMIA** Mercantil Forcada, Glorieta de Bilbao, 7, principal. Teléfono 90530. Preparación Oficinas, Bancos, Partida doble. Idiomas, Traducciones, Mecanografía, Taquigrafía, Clases especiales para señoritas. (T)

**PENSION** y enseñanza para niños estudiantes, bachillerato. Estrella, 3, Colegio. (20)

**TAQUIGRAFIA** Rodrigo, 30 lecciones, 100 palabras. Montera, 29, entresuelos. (T)

**IDIOMAS**. Examine en cualquier librería eficacísimos Métodos "Parejo". Innecesario Profesor. (T)

**ACADEMIA** Domínguez. Policía, Bachillerato, Taquigrafía, Mecanografía, Cálculos, Contabilidad, Idiomas. Alvarez Castro, 16. (20)

**IDIOMAS**. Inglés, francés, alemán, italiano. Profesor extranjero. Calle Apodaca, 9, primero. Teléfono 43488. (21)

**EXCEDEREIS** a vuestros maestros estudiando Taquigrafía García Bote. Ferraz, 22. (24)

**SEÑORITA** enseña francés, rapidísimo, colectivas, económicas. Luchana, 36, entresuelo izquierda. (11)

**INGLES**, profesor Londres, lecciones particulares, grupos, domicilio. Barquillo, 30, primero. (11)

**PARA** ingresar Bancos, oficinas, comercio; ortografía, gramática, aritmética, contabilidad, reforma letra, caligrafía, taquigrafía verdad, francés, mecanografía. Alumnas, alumnos. Clases: tarde, noche. Escuela Preparaciones. Pez, 15. (11)

**MATEMATICAS** de Bachillerato, clases domicilio, 35 pesetas. Escribid: Ramón Galena. Robles, 5, bajo izquierda. (6)
Galena. Robles, 5, bajo izquierda. (C)

**FRANCES**, alemán, español para extranjeros, 10 pesetas mensuales. Aduana, 14, segundo. (Puerta Sol). (2)

**TRADUCCIONES**, clases alemán, inglés, baratísimas. Krafft. Alcántara, 24, tercero derecha. (3)

**SOLFEO**, piano, canto. Alonso Cano, 40. (3)

### ESPECIFICOS

**GLUCOSURIA**. Mejora el enfermo con Glucemial. Gayoso. Monreal. Fuencarral, 40. (T)

**UNAS** gotas de Iodasa Bellot a las comidas purifica la sangre y evita congestiones. Venta en farmacias. (22)

**DENTICINA**, primera, más antigua, 60 años, original Pablo Fernández Izquierdo. "El Niño" cura dentición. Laboratorio San Justo, 5. Farmacias, Droguerías. (V)

### FILATELIA

**PAQUETES** sellos diferentes. Pidan lista gratis. Gálvez. Cruz, 4. Madrid. (21)

### FINCAS

**Compra-venta**

**CHALET** en Soto del Barco (Asturias), vendo. Informarán Teléfono 58237. (T)

**VENDO** mi casa, barrio Salamanca, renta 48.000 pesetas, rebajando 33 %. Capital zo 7 ½ %. Teléfono 51071. (T)

**FINCAS** rústicas y urbanas, solares, compra o venta "Hispania". Oficina la más importante y acreditada. Alcalá, 16. (Palacio Banco Bilbao). (3)

**VENTA en Avila, hermosa finca** dentro murallas, agua, arbolado, garage, propia veraneo, industria. Escribid A. Cid "Perfumería Egipcia". Valladolid.

**FABRICA** de aserrar mármoles en Madrid y explotación canteras permuto, por finca urbana o rústica. Escribid: EL DEBATE, 301. (T)

**VENDESE** solar tapiado, bien situado, urbanización alrededores Madrid. Teléfono 14504. (T)

**VENDESE** en ventajosas condiciones de precio buena casa con hipoteca. Limón, 8. (T)

**VENDO** casa en la Sierra 12.000 pesetas. Señora Lozano. Ferrer del Río, 4, duplicado. (T)

**MONTE** labor 300 hectáreas, adquiérese con 8.000 duros o se permuta por terrenos. Galileo, 82. Portería. (4)

**HACIENDOSE** cargo comprador de débito con el Hipotecario con un desembolso de 90.000 pesetas, podría adquirirse preciosa villa de tres plantas, con todo género comodidades, habitaciones amplias y pequeño jardín. Informarán: Montera, 15. Agencia Prado. Teléfono 19617. Sin intermediarios. (16)

**CASAS** en Madrid, vendo y permuto por rústicas. Brito. Alcalá, 94, Madrid. Teléfono 56321. (2)

**SOLAR** cerca Torrijos, vendo con facilidades o permuto por crédito hipotecario. Propietario señor Vega. Nicasio Gallego, 14; 3-6. (2)

**PARCELAS** campestres, desde 0,20 pie. Situación única. Plazos. Tranvía. Electricidad. Colonias-Jardín. Pi Margall, 7; once-una. (2)

**PERMUTO** casa de renta, bien situada, por hotel con terreno cercado, trato directo. Apartado 12.317. (2)

**GANGA**: En 60.000 pesetas, quedándose hipoteca pueden adquirir casa ocho pisos, con ascensor. Cava Baja, 30, principal. (T)

**VENDO** solar esquina 20 por 20, en 4.000 pesetas. Razón: Alcalá, 113. Carrasco. Propio para hotel. (T)

**PERSONA** solvente administra fincas adelantando dinero. Apartado 10.082. (3)

**VENDO** casa en 30.000 pesetas, vale 35.000. Teléfono 19410. (24)

**PARA** comprar, vender, permutar casas, solares, buenas condiciones, y asuntos relacionados fincas, visite Centro Urbano Contratación. Montera, 15. (2)

**VENDO** finca, gran jardín, frente pinar 24.000 pies. Pirineos, 5. (2)

**DOY** casa única hipoteca, por rústica o villas. Teléfono 94527. (2)

**VENDO** 90.000 pesetas, casa muy céntrica Renta 10.500. Teléfono 57937. Tardes. (T)

### FOTOGRAFOS

**GUARDE** el recuerdo de su boda en un foto-óleo, retrato único, inconfundible, ejecutado sólo por Roca. Fotógrafo. Tetuán, 20. (T)

### HUESPEDES

**HOTEL Cantábrico, recomendable a sacerdotes, familias y viajeros. Pensión desde 7 pesetas. Restaurant. Abonos. Cruz, 3.** (20)

**PENSION Domingo. Aguas corrientes, teléfono, baño, calefacción; 7 a 10 pesetas. Mayor, 19.** (20)

**PENSION Mirentxu. Viajeros, estables habitaciones soleadas. Aguas corrientes Cocina vasca, desde 7 pesetas. Calefacción. Habitaciones individuales. San Marcos, 3.** (T)

**RESIDENCIA Católica "Balmes", 6 pesetas. San Bernardo, 2, segundo.** (T)

**PENSION Santa Ana, espléndidas habitaciones, todo confort, jardín, Zurbano, 8.** (3)

**PENSION confortable. Cocina primera. Miguel Moya, 4, cuarto izquierda.** (3)

**CASA todo confort, pensión dos, tres amigos. Seis y siete pesetas. Peligros, 6 y 8, principal.** (3)

**PENSION "Angelita", de Angela Cortés. Montera, 30, principal. Teléfono 15379. Madrid.** (23)

**PENSION Alcalá. Alcalá, 38. Magníficas habitaciones, precio espacial para estables.** (23)

**PENSION céntrica, económica. Viajeros estables. Paz, 6, segundo. Teléfono 19247.** (23)

**PENSION económica, céntrica, confort. Costanilla Angeles, 15.** (5)

**FAMILIA** distinguida alquila habitación, con o sin. Fernando VI, 17. (11)

**BUENAS** habitaciones, con o sin. Plaza de Olavide, 10, cuarto centro; de 1 a 6. (C)

**CEDO** gabinete, matrimonio, caballero estables. Mesón de Paredes, 66. (3)

**HABITACIONES** confort, económica, Plaza Callao, 4. Palacio Prensa, piso 7. (3)

**PENSION Torio. Viajeros estables, familias. Próximo Sol. Gran Vía. Teléfono** Carmen, 39. (20)

**ADMITENSE huéspedes. Todo confort, precios económicos. Eduardo Dato, 25, segundo B, izquierda.** (3)

**HERMOSA** habitación para dos, pensión económica. Red de San Luis. Montera, 46, principal. (2)

**CEDESE** habitación a caballero estable. Molino Viento, 11, primero. (6)

**PENSION** del Barrio desde 6 pesetas. Sitio inmejorable. Preciados, 5. (T)

**PARTICULAR** cede habitación soleada, baño, uno, dos amigos, con, sin. Atocha, 41, tercero. (T)

**CEDO** habitación confortabilísima, dormir. Arango, 4, tercero B. Teléfono 40659. (2)

**PARTICULAR** cede habitación todo confort, caballero solo o dos amigos. Ayala, 62, entresuelo centro, izquierda. (T)

**MUY** céntrico gabinete y alcoba, baño, casa particular, dos amigos. Teléfono 10096. (T)

**DISTINGUIDA** familia ofrece pensión todo confort, caballero, señorita, matrimonio estables. Paseo Prado, 16, cuarto izquierda. (T)

**SEÑORA** cede exterior soleado, nuevo, señorita, caballero estable. Viriato, 37. (C)

**MATRIMONIO** solo cede habitación exterior, baño, Fernández los Ríos, 22, principal centro izquierda. (2)

**BONITO** exterior caballero, sin. Mesonero Romanos, 12, segundo. (2)

**HABITACION** individual, 5,50, buen trato. Fuentes, 5, segundo derecha. (5)

**PENSION** Areneros, todo confort. Alberto Aguilera, 5. (8)

**GABINETE** alcoba exterior soleada para dos estables. Valverde, 29, principal. (8)

**GABINETE** grande, amigos, económico, habitaciones individual, 20. Pozas, 8, segundo izquierda. (4)

**CEDO** habitación económica, único huésped, preferible señora. Quiñones, 16, primero. (4)

**FAMILIA** honorable desea huésped. Hortaleza, 84, segundo derecha. (T)

**PARTICULAR** cede alcoba, gabinete dos caballeros, baño, teléfono, ascensor, con, sin comida. Carretas, 39, segundo izquierda. (T)

**GABINETE** confort, verdadero sanatorio, esquina Alcalá, independencia, baño, "Metro", 75 mes. Pensión, 180. Ayala, 136. (T)

**PROPORCIONAMOS** huéspedes estables, rápidamente. Preciados, 33. Teléfono 13603. (3)

**HERMOSAS** habitaciones individuales, mucha luz, trato inmejorable, precio módico. Zorrilla, 13, principal derecha. Lado Congreso. (3)

**AMPLIAS** habitaciones económicas, ascensor, servicio esmerado, todo confort. Príncipe Vergara, 23. (6)

**CEDO** caballero estable, buena habitación pensión completa, baño. Prim, 5, segundo izquierda. (6)

**DOS** amigos o matrimonio estables, bonita habitación, baño. Lagasca, 97. (11)

**SEÑORA** honorable daría pensión confort señora, caballero. Alberto Aguilera, 34. (11)

**HERMOSAS** habitaciones, casa seria. Lope de Vega, 47, segundo. (T)

**ALCOBA** gabinete confortable, amplios, sanísimos, uno, dos. Raimundo Fernández Villaverde en el 17. Garage informarán, cien pasos Glorieta Cuatro Caminos. (T)

**ECONOMICA** pensión, baño, teléfono, admite dos amigos. Malasaña, 11, primero derecha. Madrid. (23)

**ADMITESE** señorita formal en familia, precio económico. Goya, 72, cuarto. (T)

**H. Calero.** Viajeros. Nueva instalación, todo confort, precios moderados. Salud, 13, Madrid. (12)

**ADMITO** huéspedes, baño, calefacción, teléfono, ascensor, magníficas habitaciones. Andrés Mellado, 3, segundo izquierda. (4)

**PENSION** confort, económica, baño, teléfono. Narváez, 19, primero. "Metro" Goya. (6)

**ALCOBA caballero. Glorieta Alvarez Castro, 10, segundo derecha.** (T)

**PAELLA** auténtica, preferida, inteligentes plato máximo alimento. Compruébelo comedor Valencia. Cruz, 5. Encargos hospedaje. Cubierto 2,50. (21)

**PENSION Nueva Bilbaína. De 7 a 10 pesetas. Todo confort. Mayor, 19, primero.** (23)

**MAJESTIC** Hotel. Velázquez, 49, 60 baños confortable, distinguido, baratísimo, alimentación sana y exquisita. (T)

**H. Sudamericano, rebaja sacerdote, estables, 8 pesetas, habitaciones, 3. Eduardo Dato, 23. (Gran Vía).** (23)

### MAQUINAS

**TALLERES** reparación máquinas escribir todas marcas, piezas, recambios, abonos composturas. Calles: Toledo, 4, bajo los soportales, y Montera, 36, piso segundo "España Mecanográfica", teléfono 90018. (21)

**OCASION: Las mejores máquinas Singer, garantizadas. Cava Baja, 26.** (V)

**MAQUINAS** escribir reconstrucción esmerada, esmaltándolas a fuego. Abonos mensuales de limpieza domicilio. Casa Americana. Pérez Galdós, 9. (T)

**MULTICOPISTA** "Triunfo". Rotativo Nacional. Cuatro modelos diferentes. Morell. Hortaleza, 27. (21)

**MAQUINAS** para coser Singer de ocasión, infinidad de modelos desde 70 pesetas. Garantizadas 5 años. Taller reparaciones. Casa Sagarruy. Velarde, 6. (22)

### MODISTAS

**MODISTA.** Precios económicos. Arrieta, 9, segundo izquierda exterior. (T)

**PILAR**: Hechuras vestidos, diez pesetas; abrigos quince; voy domicilio. Fernández Ríos, 29, cuarto interior derecha. (T)

**BUENA** modista ofrécese a domicilio. Razón: Cervantes, 1. (T)

### MUEBLES

**NOVIAS: Al lado de "El Imparcial". Duque de Alba, 6. Muebles baratísimos, inmenso surtido en camas doradas, madera, hierro.** (24)

**SE** arreglan camas, colchones y somiers. Luchana, 11. Teléfono 31222. (24)

### OPTICA

**GRATIS**, graduación vista, procedimientos modernos, técnico especializado. Cali-Prado, 16. (11)

### PRESTAMOS

**NECESITANSE** 120.000 pesetas, segunda, sobre casa alquilada. Absténganse intermediarios. Calle Prado, 14, esterería. (7)

### SASTRERIAS

**SASTRERIA** Filgueiras. Hechura traje, gabán, 55 pesetas. Hortaleza, 9, segundo. (24)

**HECHURA** de traje, 40 pesetas. Vuelta, 25. Arrieta, 9. Sastre. (T)

### TRABAJO

**Ofertas**

**SUELDOS** fijos, 300-500 trabajando mi cuenta horas libres, residentes pueblos, provincias. Apartado 10.080, Madrid. (5)

**ENSEÑANZA**, conducción automóviles, mecánica, cincuenta pesetas. Escuela Automovilistas. Alfonso XII, 56. (2)

**NECESITO** muchacha educadita y modosa para limpieza y salir niña diez años. Princesa, 56, ático derecha. (A)

**NECESITO** colaborador asunto serio, gran porvenir, disponga 500 pesetas. Escribid: Doctor Díaz, Francisco Béjar, 13, principal. Carabanchel Bajo. (T)

**Demandas**

**ADMINISTRADOR** de fincas, se ofrece militar retirado, garantías. Escribid Apartado Correos 3.024. Madrid. (T)

**ADMINISTRACION.** Señor respetable ejerciendo carrera insuficientes ingresos, desempeñaría administración, análogo siempre decoroso. Fianza dos mil duros. Dirigirse solamente por carta. Lozano Manuel Silvela, 10, portería. (T)

**OFRECESE** cocinera y doncella, ama seca vascongada. Centro Católico. Hortaleza, 94. (T)

**OFRECESE** onduladora, manicura, tintes, domicilio. Pilar. Carrera San Jerónimo, 51. (3)

**VIUDA** 40 años serviría poca familia, informes: Andrés Mellado, 3, portería. (10)

**COPIAS**, multicopias. Direcciones comerciales. Calle Mayor, 19, entresuelo. (T)

**OFRECESE** señorita meritoria, educada, oficina o comercio. Goya, 72, cuarto derecha. (T)

**SACERDOTE**, temporada Madrid, buenos informes ofrécese sustituir enfermo, ausente. Escribid: Villahermosa. Preciados, 7. Continental. (T)

**PROFESORA** taquigrafía se ofrece academia 50 pesetas mes, particular diaria, 5 pesetas. Escribid: DEBATE, 21.628. (T)

**SEÑORA** informada, ofrécese acompañar, cuidar, señora o niños. Hernán. Carmen, 18, Prensa. (2)

**SEÑORITA** informada ofrécese doncella, señora, niños, costura, análogo. Cruz Verde, 18, primero derecha. (4)

**FACILITAMOS** servidumbre informada. Antiguo Centro Colocaciones. Costanilla Angeles, 4 duplicado. (5)

**OFRECESE** matrimonio, portería librea, perfectamente informados. Preciados, 33. Teléfono 13603. (3)

**INSTITUTRIZ** alemana, francés, inglés, español, piano. Madrid, provincias. Luna, 14. (5)

**OFRECESE** asistenta para asistir o cuidar enfermo, buenas referencias. Costanilla de los Desamparados, 10, bajo. (T)

### TRASPASOS

**TRASPASO** granja avícola en la Ciudad Lineal. Calle Arturo Soria, 478. (3)

**PISO** amueblado, lujo, todo confort, seis habitables, 220 alquiler, en 5.500. Teléfono 19498. (3)

**TRASPASO** amueblado ocho balcones, baño, calefacción, céntrico. Teléfono 93480. (5)

**TRASPASO** por ausencia tienda próxima Puerta del Sol. Calle de gran tránsito, tiene vivienda. Núñez de Balboa, 84. Señor Mayor. (3)

**TRASPASO** local con vivienda muy económico, pensión Gran Vía, frutería, cacharrería; ultramarinos, bar, huevería; verdulería, mercería, confecciones, alpargatería. Costanilla Angeles, 4. duplicado. (5)

### VARIOS

**JORDANA.** Condecoraciones, banderas, espadas, galones, cordones y bordados de uniformes. Príncipe, 9, Madrid. (22)

**CUPONES** Progreso, espléndidos regalos. Se dan en los mejores comercios. Pídanlos. (22)

**MONFERRER.** Ondulación Permanente, pesetas (completa). San Vicente, 39. Teléfono 90183. (23)

**ONDULACION** permanente garantizada, 12 pesetas. Larra, 13. Teléfono 96181. (8)

**ATENCION.** No componer vuestras alhajas sin pedir precio. Fuencarral, 12. (3)

**COMUNION**, preciosos trajes, lana blanca 45 pesetas. Postas, 21. Sastrería. (3)

**DOS** días entrego certificados renta alquileres. Informan: Fuencarral, 153. García. (3)

**ELEGANTISIMOS** sombreros; modelados sobre cabeza, ocho pesetas; reformas, cinco. Fuencarral, 82, Fábrica. (5)

**ALTARES**, esculturas religiosas. Vicente Tena. Fresquet, 8, Valencia. Teléfono interurbano 12312. (T)

**PAPEL** Estado necesito por 70.000 pesetas. Máximo interés garantías. Fianzas. Apartado 519. (3)

**ELECTROMOTORES**, limpieza, conservación, reparación, compra, venta. Móstoles. Cabestreros, 5. Teléfono 71742. (20)

**¿TIENE** usted asuntos en Madrid? Si quiere estar bien servido, encomiéndenos sus encargos; certificados, exhortos, documentos carnet-chofer, etcétera; gestión rápida, económica. Agencia Jurídica Administrativa. Luchana, 16. Teléfono 43500. (9)

**RELOJES** de todas clases de las mejores marcas, y bisutería fina. Ventas al contado y a plazos. Talleres de composturas. Ismael Guerrero. León, 35. (Junto a Antón Martín). (T)

**CABALLEROS**, camisas, calzoncillos, reformas, también admito géneros. Arroyo. Barquillo, 9. (T)

**CASA** seria hermosa habitación exterior desearía poca familia, uno o dos amigos dormir o señora estable. Progreso, 14, tercero derecha. (T)

**SEÑOR** Cardenal, abogado. Consulta: tres a siete. Cervantes, 23. (8)

**MATRIMONIO** honorable, católico, atendería casa sacerdote o señor de edad a cambio vivienda. M. L. P. La Prensa. Carmen, 18. (T)

**ENSEÑANZA** confección, venta, muestras, labores punto. Rapidez, aprendizaje. Preciados, 33. (3)

**PARA** seguir explotación excelente representación Radio deseo socio activo. Apartado 6.027. (3)

**ADQUIERA** propiedad hotel por alquiler mensual. Apartado 7.056. (T)

**ASUNTOS** judiciales. Consulta seis-ocho. Eduardo Dato, 10. G. Arias. (5)

**CEDESE** negocio sitio muy céntrico. Razón: Sr. Bartol. Sal, 2; de 2 a 4. (3)

**SOMBREROS** señora, caballero, reformo, limpio, tiño. Casa Lucas. Valverde, 3. (T)

### VENTAS

**CUADROS**, antigüedades, objetos arte. Exposiciones interesantes. Galerías Ferreres. Echegaray, 27. (T)

**PIANOS y armoniums, varias marcas. Nuevos. Ocasión. Plazos, contado, cambios. Rodríguez. Ventura Vega, 3.** (24)

**GALERIAS** Ferreres. Echegaray, 27. Cuadros decorativos, cuadros colección, cuadros Museo, cuadros religiosos. Exposiciones permanentes. (T)

**ZORROS** legítimos confeccionados, 20 pesetas. Los Italianos. Cava Baja, 16. (7)

**CAMAS** del fabricante al consumidor, inmenso surtido, durante este mes, grandes descuentos. Fábrica "La Higiénica". Bravo Murillo, 48. (5)

**PERROS** cachorros, lobos, fosterrier, galgos, bafet, lulús, grifones, baratísimos. Castelló, 14. Pajarería. (5)

**CANARIOS** flautas mixtos jilgueros, palomas, conejos, gatos todas razas, gallinas. Guinea. Castelló, 14. (5)

**PERSIANAS** ¡baratísimas!, preciosos tapices coco. Hortaleza, 98. ¡Ojo!, esquina Gravina. Teléfono 14224. (3)

**LOS** mejores sombreros y más económicos Guinea. Fuencarral, 60. (2)

**RADIO** Apolo, continua 3 válvulas, 275 pesetas, pida demostración. Valverde, 22. Corredera. (3)

**ESTERAS** terciopelos, tapices, limpiabarros para "autos", pasos para portales, baratísimo. Roberto Más. Conde Xiquena, 6. (3)

**PIANO** y pianola Aeolian, adaptable, todo 500 pesetas, vendo. Calle Corredera Baja, 33, segundo. (T)

**ESTERAS**. Terciopelos, tapices saldo, mitad precio. Linoleum. Salinas. Carranza, 5. Teléfono 32370. (4)

**MAGNIFICA** gramola jacobina, baratísima. Goya, 77. (3)

**RECORDATORIOS** Comunión, desde 5 pesetas ciento. Gráficas Alpinas. Reyes, 15. (22)

**COMEDORES** jacobinos baratísimos. Armarios, 80 pesetas. Valverde, 8, rinconada. (10)

**ANTIGUEDADES**. Liquídanse todas las existencias de la tienda de calle del Prado, 10, con un descuento de 30 %. Traspásase el local. (10)

**URGE** venta muebles y libros baratísimos. Ayala, 47, duplicado, portería; de diez a una. (2)

**VENDO** colección completa "Blanco y Negro". Señor Velasco. Mayor. Central del Norte. (3)

**LAMPARAS**, 5 pesetas; preciosas, varias luces, 15; bombillas, 1; vajillas, objetos regalo. Ucendo. Infantas, 7. (4)

**OCASION** echarpe Chinchilla legítima, 3.000. Amor de Dios, 9. (5)

# M I  B R I N D I S

**Con motivo del banquete de los amigos de EL DEBATE.**

Ocupaciones que me retienen en mi rincón andaluz me impiden hoy, como quisiera, asistir al banquete de los amigos de EL DEBATE. Pero como los banquetes son cosa de poca originalidad, casi me figuro, desde aquí, todo lo que va a pasar. Casi estoy cierto que, a los postres, varios señores "levantarán su copa por EL DEBATE" y creo poder asegurar que alguna señorita se empeñará en que su "menú" sea firmado por todos los comensales. Es fácil también que para esto le pida la estilográfica al vecino de mesa y posible que la estilográfica no funcione. Mucho me temo, finalmente, que haya espárragos con mayonesa y que un sexteto toque, durante el acto, fragmentos del "Huésped del sevillano".

Como ven ustedes, con estos datos seguros, casi puedo reconstruir, desde aquí, imaginariamente, el banquete y asociarme a él. Ya que no puedo levantar mi copa por el querido diario, desde aquí levanto mi corazón. Estas cuartillas son mi brindis. El más espiritual de todos, porque está dicho a solas, desde lejos y sin que lo impurifiquen los espárragos, el "Huésped del sevillano", ni la mayonesa...

... ... ... ... ... ... ... ... ... ... ... ... ... ...

Una de las emociones más típicas, que pudiera catalogarse en una lista de emociones fundamentales humanas, es ésta de la vuelta a una casa querida, después de algún tiempo de haber estado deshabitada. Es una emoción inconfundible que todos, alguna vez, hemos sentido. Hay un olor especial de humedad y polvo en las reconquistadas habitaciones, y un retumbar especial de las puertas, hinchadas de humedad, al abrirse sobre las galerías vacías, y un sonido especial de los pasos sobre los ladrillos pelados, porque las esteras están todavía escondidas, en grandes rollos, allá en un último cuarto misterioso...

Yo asocio todas esas emociones viejas al olor de la primavera. Porque en primavera, cuando empezaba a florecer de jazmines la ventana del comedor, volvía yo siempre antaño, terminados los estudios, a la "casa de campo". Y había unos primeros minutos inolvidables de exploración de la casa querida que se iba y volvía, por temporadas, de mí, como una mujer mala. Hasta que, de pronto, sobre la cama de hierro, con el colchón doblado provisionalmente, aparecía, vestida de finas telarañas, la raqueta o el balón que se quedó allí, olvidado la "otra vez"...

Evoco todas estas emociones porque se parecen a las que siento ahora al ir poniendo, otra vez, mi pluma un poco insegura y entumecida en las columnas de EL DEBATE: pasillos familiares y queridos de la vieja casa, deshabitada unos meses. Me suena el rasgueo de la pluma a pasos nuevos sobre ladrillos pelados. Me parece oír a un lado y a otro rodar de muebles y abrir de puertas. Y hasta por no sé dónde, me llega aquel mismo olor de jazmines recién abiertos.

Siento la tentación primera de explorarlo y revolverlo todo: de volver a tomar posesión del pedazo querido de terreno...

Y en cada rincón encuentro ese detalle que nos engancha con la "otra vez" y establece la continuidad de los días. En el vestíbulo, el mismo tono amplio y fundamental del "fondo"; voz serena e inalterable, renacida tras los dos meses y pico de afonía, sin un carraspeo, sin un temblor, sin una nota más alta ni más baja. Expresión esta voz de un espíritu rectilíneo, al que le ruego que se vuelva de espaldas para no escuchar lo que voy a decir. Es una anécdota "vivida", pero que tiene valor de mito. La contaré entre paréntesis, cosa que tipográficamente equivale a la media voz.

(Me paseaba yo un día con un amigo por El Escorial. Ibamos admirando aquella maravillosa fábrica serena, como la verdad y como la belleza ponderada. Comentábamos su sencillez, su seriedad, su aplomo. De pronto yo, recordando el nombre del arquitecto de Felipe II, que realizó el prodigio, quise tener un rasgo de erudición y dije a mi amigo:

—Todo esto es obra de Herrera...

Mi amigo—que, dicho sea en paz, era un poco "paleto"—me preguntó:

—¿De qué Herrera? ¿Del de EL DEBATE?

Le contesté:

—No, hombre; no seas bárbaro: del de EL DEBATE no...

Y mi amigo, mirando otra vez la clásica y serena fábrica, terminó:

—Pues, mira: lo parece...)

Cierro el paréntesis y continúo. Un poco más allá están en hilera los anchos escaparates de casinillo, con sus vidrios claros e irrompibles, sobre la calle bulliciosa por donde pasa "lo del día". Tertulia de personas serias y decentes de esas de siete a ocho y media de la tarde, después del trabajo: tertulia de hombres que no salen de noche y tienen la mañana ocupada. Tertulia sin chismes, ni retruécanos, ni murmuraciones, en la que el camarero al ver entrar a cada metódico tertuliano sabe, sin que se lo pida, lo que ha de traer: "su" vaso de leche, "su" taza de té, "su" bollo suizo...

Y en el piso bajo de la fachada, la cabina del buen Tirso Medina, desde donde mira la vida y el mundo con su cristalito de color, como un maniático. Y más allá la antena sutil que recoge los pintorescos telegramas de la política extranjera, las crisis de Checoslovaquia y los cotilleos de Bulgaria, con sus terribles ciudades empedradas de consonantes y sus pintorescos personajes, primos hermanos todos de Rafael Luis.

Y, luego, en la fachada de detrás —la que da, sobre el jardín, al Poniente—, el pulpitillo donde Graña dice sus sermones, y el friso donde "K-Hito" pinta con lápiz, como un niño malo, sus muñecos, y la ventanita por donde Viesmo tira a los que pasan su chinita, y allá en un rincón, como barridas allí casual y cándidamente, sin intención ni malicia, unas hojas de block desperdigadas y sueltas...

Y en el centro la vieja escalera madrileñísima—ruido de montacargas, voces de los vecinos entre piso y piso—por donde Curro Vargas baja y sube. Y aquí, el balconcillo de la baranda verde, con un tiesto de geranios, por donde yo me asomaba, al caer la tarde, para ver en esa media luz, que ni es alegre ni es triste, los hombres y las cosas...

Están un poco hinchadas las maderas y un poco mohoso el pestillo. Se queja al abrirse la puerta. Pero ya está abierta. Y delante de mí, lo mismo que ayer: la ciudad, en primer término; el ir y venir afanoso de los hombres, los tranvías, los camiones; luego, el campo, la carretera, la bruma, y encima, la quietud azul y un poco despectiva de la tarde. Lo mismo que ayer.

Me apoyo en la barandilla verde. Entorno los ojos sobre la tarde; recuerdo y sueño un poco. Huele a casa recién abierta y a primavera: a cosas fieles que vuelven. De pronto llegan hasta mí, desde la calle, pedazos de charlas de los transeuntes.

—Yo creo que sí, que don Alejandro Lerroux hablará el día 5.

—Y acaso cuando se aprueben los presupuestos se disolverán las Cortes...

Se pierden las voces. Hay un gran silencio. Huele a jazmines recién abiertos...

¡Todo lo mismo que ayer!

**José MARIA PEMAN**

## Mejor impresión de Irlanda

DUBLIN, 2.—Algunos miembros del Gobierno han expresado la creencia de que tal vez se podrían alcanzar los objetivos previstos por el señor Valera, conservando al mismo tiempo las buenas relaciones con el Gobierno inglés.

En los círculos políticos se admite la posibilidad de que la respuesta del Gobierno del Estado Libre de Irlanda, que probablemente será enviada a Londres el martes, contuviese algunas sugestiones que pudieran prestarse a una discusión con los ministros ingleses.

* * *

DUBLIN, 2.—El Gobierno ha decidido pedir al Parlamento la abolición del juramento de fidelidad a la Corona y no pagar las anualidades sobre las tierras.

Entre los miembros del Gabinete sólo hay pequeñas divergencias por lo que respecta a la redacción del documento.

## EL HIJO DE LINDBERGH ESTA VIVO

NUEVA YORK, 2.—El "New York Miror" dice saber de buena procedencia que el hijo de los esposos Lindbergh se encuentra en buen estado de salud y es objeto de toda clase de cuidados.

El mismo periódico añade que próximamente se reanudarán las negociaciones entre los padres del niño y los raptores.

## MUERE EN PARIS EL DOCTOR TISSIER

PARIS, 2.—Ha fallecido el doctor Pierre Tissier, que era catedrático de la Facultad de Medicina y miembro de la Academia de Medicina.

## Las elecciones francesas

PARIS, 2.—El diputado por el departamento del Loire, señor Gaumet, ha dirigido al presidente del Consejo una carta que ha sido firmada por gran número de miembros de la Unión Republicana Democrática y los grupos de la mayoría, protestando contra la fijación de las fechas de primero y 8 de mayo próximo para las elecciones legislativas.

### Discurso de Blum

PARIS, 2.—El jefe del partido socialista, Leon Blum, ha abierto hoy la campaña electoral con un discurso en Chalons-sur-Marne. Declaró que las dos cuestiones más importantes del día, y sobre las que se reñiría la batalla electoral en Francia, son el mantenimiento de la paz y el remedio a las causas de la presente crisis económica del mundo.

### La subvención a la Opera

PARIS, 2.—Al conocer la decisión del Parlamento relativa a la subvención necesaria para el teatro de la Opera, el señor Reuche ha ido a dar las gracias al ministro de Instrucción pública y ésta ha expresado al señor Rouche su satisfacción por que conserve su puesto.

## Comunismo universitario

TOKIO, 2.—Se anuncia en los centros oficiales que la Policía ha efectuado una gran batida, a consecuencia de la cual han sido detenidos y han ingresado en la prisión 36 estudiantes comunistas, pertenecientes a la Universidad Imperial.

Las autoridades declaran que el movimiento comunista universitario ha quedado dominado por completo.

* * *

TOKIO, 2.—Contrariamente a las aseveraciones de la Policía, que pretende que el movimiento comunista universitario ha sido sofocado por completo y encarcelados todos los escolares comprometidos en él, en los círculos estudiantiles se asegura que esto no es cierto y que numerosos estudiantes comunistas han conseguido escapar a la Policía.

## LOS TECNICOS RADICALES, por K-HITO

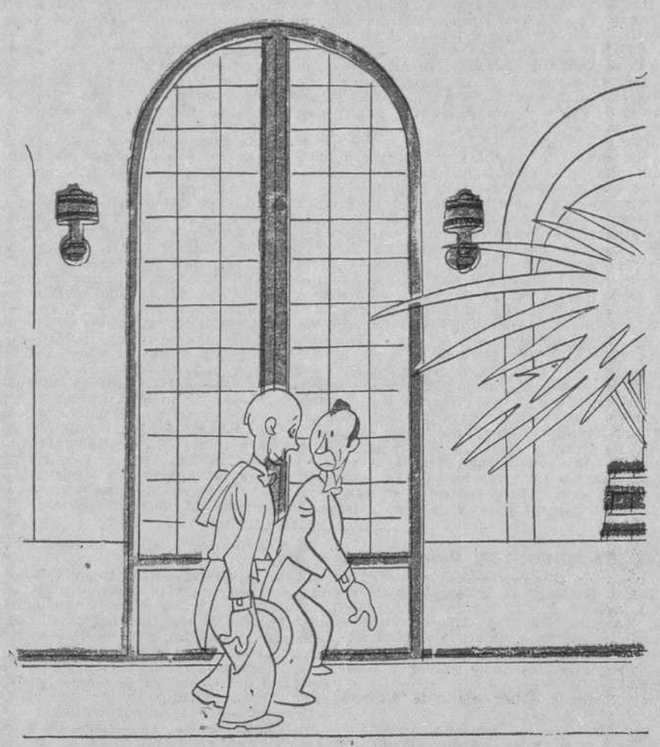

—Ahora el banquete de los abogados, después el de los artistas, más tarde el de los corredores colegiados de Comercio y, por fin, el de los hoteleros, que se habrán hecho todos radicales.

## SEGUNDO VIAJE DEL "ZEPPELIN"

FRIEDRICHSHAFFEN, 2.—El "Conde Zepelin" emprenderá el vuelo el lunes próximo, a las cuatro de la madrugada, para efectuar su segundo viaje comercial a América del Sur.

## UNA "VILLA" QUE FUE DE LEO FALL

VIENA, 2.—Se anuncia que una villa perteneciente a la viuda de Leo Fall, el autor de la célebre opereta "La princesa del dólar", será vendida en pública subasta la semana próxima.

Para que una película haga reir, no basta que su argumento sea gracioso; es necesario que quien la interpreta tenga la sal por arrobas, y

**GEORGE MILTON**

intérprete de

**El Rey del Betún**

que se estrena mañana lunes en el

**CALLAO**

es el artista cómico de más éxito en la pantalla francesa; además, en

**El Rey del Betún**

ha destronado al

**REY DE LOS FRESCOS**

película que por su comicidad parecía imposible de superar

# Del natural

—Con su permiso, señora.

—Usted lo tiene.

—Perdone. Tal vez he venido a molestarla, pero como no hay asiento libre en los otros bancos....

—Molestia, ninguna. A esta hora, es difícil encontrar aquí, en el Retiro, un banco donde sentarse. Los ocupan esa legión de mamás, nodrizas y niñeras, con otra legión de chiquillos.

—A cuyas dos legiones hay que añadir una tercera: la de parejitas de enamorados.

—Cierto. También, también con la primavera se llena el Retiro de ellas: y todas las primaveras igual, año tras año. Recordará usted de siempre a esas parejas que, renovadas, como es lógico, a través de los años, se diría, no obstante, que son las mismas, porque, salvo el modo distinto de vestir de ellas y ellos, con arreglo a otras modas, el "estilo" permanece siendo el mismo.

—¡Exacto! Lo cual también demuestra que el amor es una de las poquísimas cosas que no cambian en la vida; en esta vida, donde precisamente lo que se vive es lo episódico, lo renovado, en un continuo "pasar".

—Ahí tiene usted una realidad que mucha gente olvida...

—¡Tal vez porque conocerla supone experiencia, años!... Tengo sesenta y ocho.

—Yo dos menos.

—No los representa usted.

—Gracias por la galantería.

—¡Palabra que no representa usted más de cincuenta y tantos!

—Me parece que va usted a tener que cambiarles los cristales a sus lentes...

—¿Por?

—¡Porque no ve usted apenas con estos que usa!...

—No comprendo... ¡Ah, ya caigo! Pues conste "que veo" perfectamente con ellos.

—¡Ca! Por lo visto le sucede a usted lo que a mí...., que por coquetería, ¡la última coquetería, claro!, no confieso jamás que no veo, aunque no distinga más que los contornos borrosos de lo que me muestran. Así cuando mis nietecitos me dicen: "Mira, abuelita, lo que he pintado. Una casa con un jardín y un perro." Yo, que realmente no distingo más que un manchón en el papel, contesto con aplomo: "La casa, preciosa; el jardín, muy bonito, y el perro, sobre todo, está... ladrando." ¿Usted no tiene nietos?

—¡Dos! Nena y nene. Por cierto dos encantos de chiquillos.

—¡Como los míos!

—La nieta es rubia, lindísima.

—¡Como las dos que yo tengo!

—Y el chico, un morenote, fortacho, bien plantado y travieso y audaz, si los hay.

—¡Exactamente igual que mi "Pinocho"! Claro que los querrá usted ¡horrores!

—¡Horrores, señora!

—¡Yo lo mismo a mis nietos! ¡No quiera usted saber lo que pasé, lo que sufrí, cuando la pequeña estuvo hace unos meses muy malita con el sarampión! ¡Qué angustia, qué lloreras! ¡Lo que yo recé, Dios mío, y las promesas que hice para que mi niña de mi vida se pusiera buena!

—¡Me hago cargo, porque a mí me ocurrió una cosa parecida con el nieto, con el morenote a que me referí antes. También pilló una bronquitis en el Parque del Oeste, y a poco se nos va... Y crea usted que yo, que no he sido nunca un "pobre hombre", sino un hombre, que además ganó la laureada en Filipinas, ¡lloré igual que usted! Una debilidad, una vergüenza, lo reconozco, lo comprendo; pero ¡lloré, señora!

—¡Me lo explico, no me choca! Esas criaturitas, esos nietos, son los ídolos de nuestra vejez y los únicos capaces de hacernos olvidar que... somos viejos, con todo lo que ser viejos representa, o sea no sólo la melancolía que produce el verse y sentirse declinar, acabarse, extinguirse, convirtiéndose físicamente en una ruina de lo que fuimos, sino otra melancolía todavía más íntima y más honda, ¡la de los recuerdos dolorosos, la de las ausencias perdurables de los seres amados: esposo o esposa e hijos, que murieron: penas, tribulaciones, "horas negras", en fin, que no faltan nunca a lo largo de las vidas dilatadas! Cuando menos, la pena de una obligada soledad, por eso, por sobrevivir a los otros, por vivir demasiado... ¡Si no fuese por los nietos!

—¡Eso digo yo!

—¡Allí vienen los míos! ¿Ve usted? ¡Ahora ya no me acuerdo de nada! ¡De nada en absoluto... más que de ellos!

—¡Y yo, señora, voy a continuar mi paseíto para no importunarlos a ustedes... Sé por experiencia lo a gusto que se siente uno con los "chicos", y... nadie más. Señora: a sus pies.

—Beso a usted la mano. Es usted muy amable, caballero.

—¡Abuelo, también!...

**Curro VARGAS**

# NOTAS DEL BLOCK

Algunas empresas editoriales y los periódicos revolucionarios, tan bien dispuestos a recoger cuanto sea apología del régimen soviético, se muestran en cambio poco propicios a informar al público sobre la tragedia de los rusos en la Besarabia, que está promoviendo la indignación del mundo civilizado.

Los relatos de los horrores cometidos por los esbirros de Stalin en las poblaciones fronterizas con Rumania, escalofrían como una angustiosa pesadilla. Las gentes alocadas, arriesgando su vida y prefiriendo la muerte a seguir soportando la tiranía soviética, huyen en masa hacia Rumania, a fin de escapar del infernal tormento bolchevique.

Los hechos denunciados—escribe Martin-Mamy—patentizan la voluntad de los Soviets de suprimir pura y simplemente toda una población por el hierro, la deportación y la tortura, de modo tan evidente que los mismos socialistas, cuyas doctrinas se han encargado Lenine y Staline de llevar a la práctica, se han visto en el deber de sumar su indignación a la indignación general. El partido socialista rumano ha dirigido un llamamiento a los partidos socialistas de los otros países invitándoles a que protesten contra aquellos actos de barbarie, y el "Populaire" ha insertado un artículo de Rosenfeld en el que sin disminuir la importancia de los hechos se dice: "Es preciso declarar que estos hechos no son nuevos y que no ocurren solamente en la frontera rusorrumana. Vienen produciéndose hace años en todas las fronteras europeas y asiáticas de la U. R. R. S."

Entre los que ignoran estas cosas en España figura "El Socialista", que precisamente estos días publica una serie de artículos encomiásticos de las excelencias de la pedagogía soviética, para acabar de convencer a los socialistas remolones a fin de que apresuren su ingreso en el comunismo.

* * *

Ordeno y mando.

El alcalde de un pueblecito burgalés ha hecho fijar a las puertas del Ayuntamiento el siguiente bando:

"Tengo noticia de que algunas personas (no muchas) tachan la conducta del Ayuntamiento, muy en especial de la mía, calificándola de salvajes y ladrones, y cosas análogas: advierto a los mismos que, de averiguar la procedencia de las calumnias, les aplicaré la sanción que merezcan de no probar tales hechos, ya que el Ayuntamiento no hace más que acatar al régimen y cumplir sus leyes, y esto mismo en bien de todos deben hacer quien desee disfrutar de algún beneficio, ya que la autoridad es la primera a la que deben reconocer, mucho más sabiendo los buenos deseos de ella, pero no quieren ser aparentadores y fanáticos que no conduce a nada práctico. El alcalde."

* * *

La batalla de las brochas.

Los comunistas utilizan algunas vallas para escribir en ellas con pintura roja letreros subversivos contra las deportaciones y contra el régimen.

Anteanoche los policías se dedicaron a borrar esos gritos estampados en las vallas. Cuatro policías, utilizando un automóvil y provistos de un cubo de pintura blanca, fueron disolviendo a brochazos aquellas manifestaciones sediciosas de pintura roja.

Una nueva modalidad, no prevista, de la actividad policíaca.

El título que se impone:

Los policías de la brocha de asalto disuelven unos gritos estacionados en una valla.

* * *

Victoria Kent, en su última conferencia dedicada a explicar su política penitenciaria, manifestó que para la completa formación educativa de los penados, se les autoriza a leer únicamente periódicos republicanos.

Los efectos de tan saludable disposición ya los conocemos.

## ASESINADOS POR LOS BANDIDOS

EL PASO (Tejas), 2.—Tres bandidos han dado muerte a seis miembros de una familia de granjeros que acaba de cobrar el mismo día en un Banco una suma de cinco mil dólares. El octavo miembro de dicha familia está gravemente herido.

Folletín de EL DEBATE 55)

MARIE LE MIERE

# LA ALEGRIA QUE VUELVE

(NOVELA)

**(Traducción expresamente hecha para EL DEBATE por Emilio Carrascosa)**

donando, siquiera fuese momentáneamente el tema del arriendo de La Monjería para volver sobre él con mayor insistencia cuando las circunstancias lo aconsejaran, Luisa comentó largamente, poniendo en sus palabras todo el entusiasmo de que era capaz, el grado de prosperidad que había alcanzado su granja de Las Campanillas, la que Juan Bautista explotaba hacía ya cerca de seis años. Para subrayar aquella satisfacción que tan hábilmente simulaba, se puso a jugar, afectando displicencia, con la gruesa cadena de oro que pendía de su cuello. Celina contemplaba con ojos un tanto bobalicones a aquella elegante campesina, que vestía trajes hechos con tela de treinta y cinco francos el metro, como muchas señoritas de la ciudad no podían lucirlos... ¡Oh!, a la mujeruca no podían sorprenderla tales lujos, pues sabía de sobra que su yerno, aunque trabajando mucho, ganaba muy buenos dineros. ¿Se acordaba, acaso, de que siendo joven sintió también afición por las galas que pudieran hacer resaltar su juventud, ya que no su belleza, que nunca fué bella, a pesar del apego que siempre le tuvo al dinero? En todo caso, Celina Maloiseau, mal trajeada, miserable, casi harapienta, como de costumbre, se sintió orgullosa de tener una hija que tan maravillosamente representaba su papel de burguesa adinerada.

Luisa dió en hablar de la fiebre aftosa, que desde hacía unas semanas diezmaba el ganado en varias localidades de la comarca, y que se había declarado también en Las Campanillas, haciendo muchas bajas entre las reses.

—¡Con tal de que la epidemia no llegue a La Monjería!—suspiró la granjera sin poder ocultar el terror que le había causado la noticia—. ¡Sólo eso nos faltaba, hija querida! Con lo malos que están los tiempos y con las calamidades que estamos pasando por culpa de unos y de otros...

La mujeruca, luego de sacar de una de las alacenas de la cocina un arnero, comenzó a subir resoplante, con aire cansino, las escaleras que conducían al piso principal, mientras Luisa, sin hacer mucho caso de su madre, salió a la puerta desde donde gritó:

—¡Gustavo, Gustavo!... ¿Dónde estás, que no te veo?... ¿Qué haces?... ¡Ven aquí inmediatamente!

En aquel preciso momento descubrió al chiquillo, que doblaba la esquina de la casa, acompañado por la señorita de Evard. Sin cuidarse de dominar sus ímpetus, salió al encuentro de la pareja formada por el niño y la joven, y dirigiéndose al chiquillo, pero sin apartar sus ojos un tanto retadores del rostro de la señorita de Evard, preguntó:

—¿De dónde vienes, galopín? ¿No te dije que no te distanciaras mucho? ¡A saber dónde te habrás metido! Mira cómo traes el traje de sucio, adán de todos los diablos.

Al mismo tiempo que lo increpaba, Luisa Valoquet se aproximó al rapaz y le quitó de la manga de la marinera azul una tela de araña de regular tamaño, que le mostró después con gesto iracundo.

—Mamá—respondió el niño, sin inmutarse—, he estado viendo muchas cosas; la señorita me ha enseñado las gallinas y los conejos. Hay unos muy pequeñines, que corren tanto como los grandes.

—Esta señorita es demasiado amable—objetó Luisa con desabrimiento—, pero tú no debiste olvidar el encargo que te hice de que no te alejaras. Y ya sabes cómo castigo yo las desobediencias.

Kety de Evard se creyó obligada a intervenir.

—Yo ignoraba, señora, que hubiera usted hecho al niño ningún género de recomendaciones, porque de haberlo sabido, no le habría llevado a visitar el gallinero y la conejera, que tan infantil curiosidad han despertado en él.

Presentadas sus excusas, la señorita de Evard se apresuró a eclipsarse, no sin saludar con una inclinación de cabeza en cierto modo irónica.

Luisa reprendió todavía al muchacho por su desobediencia, y hasta llegó a amenazarle, al advertir que el travieso muchacho ponía a las severas admoniciones maternales el comentario de una burlona sonrisa. Pero unos instantes después, Gustavo y su madre, sentados en torno de la mesa redonda que había en el improvisado comedor contiguo a la cocina, devoraban con excelente apetito la colación que la dueña de la casa se creyó en el deber de servirles.

Celina se abstuvo de tomar parte en el ágape. Su estómago no admitía sino alimentos líquidos, y desde que se levantó de la cama, repuesta de la grippe, vivía sometida a régimen lácteo.

—No me siento bien—le confió a su hija—, a veces siento sofocaciones, otras desvanecimientos que, si estoy de pie, me obligan a buscar apoyo en los muebles o en paredes para no caerme, y con frecuencia, me zumban los oídos.

—Como que haces una vida imposible, mamá. Es preciso que te cuides.

—¡Bah! esto pasará como pasó la grippe, como pasan todas las enfermedades. No hay mejor cosa que no preocuparse, que no hacerles caso. La aprensión mata antes que el mal.

Estaba Celina preparando el café, cuando llegaron del patio rumores de una conversación mantenida en tono natural; dominada por un sentimiento de curiosidad muy femenil, Luisa se incorporó en su asiento para mirar a través de los cristales de la ventana... ¡Otra vez la obsesionante primita! Porque los que hablaban eran Kety y Jacinto Maloiseau, que parecían muy interesados en el tema de su charla; la cortina de la ventana se arrugó bajo la presión de la mano crispada de la Valoquet... También Jacinto, su padrastro, estaba muy cambiado desde que lo vió por última vez. En las facciones se le conocía el cansancio y todo en su persona denotaba el agotamiento físico. Realmente parecía llegada la hora de que los viejos Maloiseau dejaran la plaza a los jóvenes, a Juan Bautista y a ella, que con más arrestos, con energías centuplicadas por la juventud y por la ambición, podrían sacar adelante el negocio de la explotación de la granja.

Luisa, hábil comedianta, atenta a la oportunidad de cada momento, cogió de la mano a Gustavo y le obligó a que saliera al encuentro de Jacinto, que en aquel instante ponía el pie en el umbral de la cocina.

—¡Hola, Luisa—saludó el dueño de La Monjería con acento indiferente—. Me habían dicho que estabas aquí. ¿Cómo va la salud? ¿Y en tu casa?

Jacinto rozó con su mejilla arrugada y marchita la mejilla lozana, parecida a un melocotón, de su hijastra; agachóse después para poner sus labios en la frente de aquel chiquillo que no era nada suyo, con quien no le unía ningún vínculo de parentesco y, al fin, fué a dejarse caer sobre un banco.

—Vuelve usted cansado, ¿verdad?—preguntó la Valoquet, queriendo mostrarse obsequiosa.

—Un poco, sí.

—Además, el golpe ha debido de ser terrible para usted.

—¿De qué golpe hablas?—preguntó Maloiseau que fingió no comprender.

—¿De cuál ha de ser? De lo que les ha ocurrido con Isidoro... Estará usted contrariado.

—Desde luego, eso por descontado—respondió el viejo granjero con la expresión embrutecida del hombre que no acierta a expresar lo que siente—. ¿Te parece que no es para estarlo?

Se acodó en la mesa, puso la barbilla sobre ambas manos, y mirando fijamente a su hijastra, inquirió:

—¿Tienes, por casualidad, en Las Campanillas un criado de más, algún jornalero que no te haga falta de momento?

Tras unos segundos de silencio, Luisa lanzó un suspiro.

—¡Un criado de más!—exclamó—. Podría haberlo en las casas donde tienen muchos, pero no en la mía; sin contar con que se nos echa encima la siega del heno.

—Comprendo demasiado y no tienes por qué excusarte. Casi puedo decirte que hablaba por hablar.

—Otra calamidad que ha venido a caer sobre la granja de Las Campanillas—prosiguió la Valoquet—, es la epidemia de fiebre aftosa que se ha declarado en las bestias. A nosotros se nos han muerto dos ternerillos de cinco semanas.

—A ochocientos francos cabeza—se apresuró a calcular Jacinto—, mil seiscientos francos. Bonita cantidad para no perderla.

—Así que figúrese usted cómo estaremos... Y que a todo hay que hacer frente como se pueda, aun pudiendo tan poco.

Luisa continuaba mirando a hurtadillas a su padrastro, y se dijo que más que desmejorado, estaba desconocido; no parecía sino que dentro de Jacinto se hubiese roto algún resorte de su organismo.

—Todavía si viviésemos juntos—aventuró con habilidad la hija de Celina—, nos sería más fácil ayudarnos mutuamente.

—La frase, sobre todo en labios de Luisa y con la entonación que le dió, decía mucho más de lo que cualquiera hubiera podido creer. Jacinto que comprendió todo su sentido, o que lo adivinó, por lo menos, no dijo nada. Pero el silencio de su padrastro, no contrarió gran cosa [illegible] afirmarse alguna vez que las palabras que se pronuncian con determinada intención se pierden siempre? Cuando se

(Continuará.)