EL TIEMPO (S. Meteorológico C.).—Probable para la mañana de hoy: Cantabria y Galicia, vientos flojos y algunas lluvias. Resto de España, inseguro. Temperatura máxima del jueves, 24 en Sevilla; mínima, cero en Avila y León. En Madrid: máxima de ayer, 15,1; mínima, 4. (Véase en quinta plana el B. Meteorológico.)

EL DEBATE

PRECIOS DE SUSCRIPCION
MADRID ..... 2,50 pesetas al mes
PROVINCIAS ..... 9,00 ptas. trimestre
PAGO ADELANTADO — FRANQUEO CONCERTADO

MADRID.—Año XIX.—Núm. 6.184 • Sábado 11 de mayo de 1929 — CINCO EDICIONES DIARIAS — Apartado 466.—Red. y Admón. COLEGIATA, 7. Teléfonos 71500, 71501, 71509 y 72803.

FORMACION ECONOMICA

Nuestros artículos sobre la conciencia económica, nuestra campaña en pro de la valoración económica—e integral—de nuestra patria están encontrando la más favorable acogida.

Hasta en la Prensa antes más alejada de estas cuestiones, aparecen ya escritos que unas veces abogan con nosotros por la nacionalización de una industria, y otras, piden—sumándose a nuestros viejos deseos—que se instaure la investigación económica o económico-agrícola. A diario nos llegan numerosas cartas en que se nos ofrecen ideas, alientos y aplausos por nuestra campaña.

Pero es lo cierto que cartas análogas y escritos pidiendo lo mismo se vienen escribiendo en España desde hace exactamente cuatro siglos. Las cartas, bien es verdad, se escribían al Rey; eran largas, las más de las veces pedigüeñas y se llamaban "memoriales"; los escritos eran breves casi siempre, de forma retórica y han formado una literatura que llamamos "arbitrista".

¿Cómo es, pues, posible que si el pueblo español lleva ya cuatro siglos anhelando una reforma económica, una valoración de su riqueza nacional, aún no se haya conseguido? No es difícil, a nuestro juicio, encontrar la causa.

En la vida económica del conjunto es éste el que determina las posibilidades de la acción individual. Un empresario o un técnico geniales fracasarán si no encuentran un medio humano propicio que colabore en su obra, que les proporcione trabajo y mercado.

Uno de los más competentes empresarios españoles nos decía hace poco, que cifrará la mayor dificultad para la organización de una industria moderna en nuestra patria, está en la falta de aplicación y entusiasmo para el trabajo por parte del personal.

Para evitar esta burocratización de los elementos productores, y sobre todo, para que esos empresarios y técnicos surjan, hace falta ambiente social y órganos educadores e ilustradores de esa minoría. Sin ambiente, ya es bien sabido que jamás se revelan las aptitudes individuales.

A formar ese ambiente nadie ignora que influye decisivamente la Prensa. La gente habla y piensa de lo que la Prensa quiere que hable y piense. El calificativo de cuarto poder aplicado a aquélla, es ya un tópico.

Mas la Prensa no existe como realidad sensual; la Prensa, como el Estado, son abstracciones que no tienen otra vida u otras ideas que las de los individuos que las forman. Si los individuos que redactan la Prensa no tienen aficiones y formación económica, es evidente que aquélla ni tratará de estas cuestiones, ni luchará por ellas.

¿Qué hacer, pues, para que haya ambiente, para que la Prensa y el Estado se ocupen de la vida económica y la vigoricen? A nuestro juicio, ello sólo podemos conseguirlo por la formación de una minoría en escuelas superiores apropiadas. Y aquí sí que es posible buscar en el Gobierno responsabilidad y causalidad.

El error de todos aquellos memorialistas y arbitristas inspirados—más o menos conscientemente—en el mercantilismo, así como el de los proteccionistas del siglo XIX—¡que aún subsisten!—, estriba en que ellos ven en la actuación "directa" e inmediata del Gobierno, la causa y el remedio de la vida económica nacional. Para nosotros, por el contrario, el Poder político sólo puede actuar mediatamente, favoreciendo la formación de minorías aptas que lleven a la mayoría por el camino óptimo.

Todos los políticos geniales han actuado así. Ya en plena alta Edad Media Carlo Magno, cuando quiere valorizar su pueblo y darle una mayor civilización, no se le ocurre dictar leyes prolijamente, sino llamar de Italia—donde aún quedan hombres de estudio—a los maestros que han de formar los primeros centros universitarios franceses. El medio y las circunstancias no podían ser más adversos. La planta, sin embargo, dió sus frutos. Apenas la riqueza material se intensifica un poco, apenas el comercio nacido de las Cruzadas permite la formación de algunas fortunas personales, la vida cultural y científica produce el admirable florecer del primer renacimiento.

Y lo mismo la Alemania del siglo XIX o los Estados Unidos del XX, o la Italia de la postguera e incluso la Rusia de la N. E. P. (Nueva Economía Política). Estas, cuando quieren valorizar sus riquezas materiales o espirituales, parten siempre de la creación de una minoría en una Universidad.

La nuestra, que ya tiene el soberbio plan de su edificio—debido a la más plausible de las iniciativas reales—, ha de realizar ahora la adecuada organización de su estructura por antonomasia, de su estructura educadora.

Nos hacen falta investigadores, nos hacen falta empresarios. A éstos hay que formarlos, no sólo en las facultades clásicas, sino en las nuevas de Economía y Ciencias exactas y naturales. En los edificios nuevos ha de haber planos nuevos e ideas nuevas, que hagan una España nueva, fuerte, rica y culta.

UN ESTUDIANTE, AUTOR DEL ATENTADO DE KOVNO, HA SIDO DETENIDO

Pertenece al partido comunista y llevaba armas y municiones

MEMEL, 10.—La Prensa dice que uno de los conspiradores comprometidos en el reciente atentado contra el presidente lituano, señor Valdemaras, ha sido detenido.

Se trata de un estudiante llamado Vosilius, al cual, en el momento de la detención, le fueron encontradas armas y municiones.

Vosilius trató de emprender la fuga, pero le fué imposible hacerlo así, por encontrarse herido a consecuencia de haber estallado una granada de mano de las que llevaba encima.

El detenido pertenece a una organización política secreta y es muy conocido por la policía como revolucionario extremista. Ha confesado haber tomado parte en el atentado contra el presidente lituano.

En los centros oficiales de Kovno se tiene la impresión de que la detención de Vosilius dará por resultado el descubrimiento y captura de los demás complicados en el atentado.

ENTIERRO DE GUDINAS

KOWNO, 10.—Ayer se han efectuado con gran solemnidad los funerales y entierro del teniente Gudinas, muerto en el atentado contra el presidente Valdemaras el día 6.

MUCHAS DETENCIONES

PARIS, 10.—Telegrafían de Kowno al "Journal", que el sobrino del presidente Valdemaras se halla muy mejorado de las heridas que sufrió en el atentado del día 6. La Policía detuvo ayer a otro individuo, a quien se supone, al parecer fundadamente, que participó en el atentado.

Según noticias de fuente alemana, no confirmadas, parece que las detenciones parcticadas con este motivo son cerca de 1.000, y que nueve de los detenidos fueron ejecutados ya.

Fiesta del aniversario de la nueva Rumania

BUCAREST, 10.—La reina María, que tiene un aspecto excelente después de su reciente excursión por España, y su nieto, el rey Miguel, han sido objeto preferente de la atención de las numerosas personas que han asistido a la inauguración de los festejos organizados con motivo del décimo aniversario de la constitución de la Gran Rumania, después de la terminación de la guerra mundial.

Los festejos se prolongarán durante diez días en toda la nación, habiéndose organizado con este motivo varias manifestaciones de carácter civil y militar.—**Associated Press.**

Un Consejo Superior de Transportes Aéreos

Organizará en Francia la combinación de los aviones con los barcos

PARIS, 10.—Esta mañana se ha reunido en el Elíseo el Consejo de Ministros, bajo la presidencia de Doumergue, aprobándose la creación de un Consejo Superior de Transportes Aéreos, que tendrá por misión contribuir al desarrollo de la Marina mercante en sus relaciones con los transportes por avión.

COMUNISTAS EN LIBERTAD

PARIS, 10.—El diario "L'Humanité" dice que los trece comunistas que se hallaban detenidos en la prisión de jóvenes de la Petite Roquette, y que habían declarado la llamada "huelga del hambre", fueron puestos ayer tarde en libertad.

Indice - resumen

Deportes ..... **Pág. 4**
Cinematógrafos y teatros ..... **Pág. 4**
La vida en Madrid ..... **Pág. 5**
Crónica de sociedad ..... **Pág. 5**
Exposición Castro Cires, por Hans ..... **Pág. 5**
Un compositor cubano, por Joaquín Turina ..... **Pág. 5**
¡Soledad! (folletín), **por Ceferino Suárez Bravo** ..... **Pág. 5**
Información comercial y financiera ..... **Pág. 6**
El renacimiento de Portugal, Fidelino de Figueiredo ..... **Pág. 8**
Paliques femeninos (Epistolario), **por "El Amigo Teddy"** ..... **Pág. 8**
Actualidad extranjera, por R. L. ..... **Pág. 8**
Chinitas, por "Viesmo" ..... **Pág. 8**

—o—

MADRID. — Ayer cumplió veintidós años el Príncipe de Asturias.—La recaudación en los mercados durante el mes de abril. — Mañana quedará abierta al público la Exposición de las obras de Mengs, instalada en el Museo del Prado.—El conductor del "taxi" que encontró cien mil pesetas tiene nueve hijos; el que las perdió sólo recordaba la marca del coche **(página 5)**

—o—

PROVINCIAS. — Próxima inauguración del nuevo Palacio de Comunicaciones de Barcelona.—Un súbdito chileno lega siete millones para un Hospital de niños en Sevilla.—En una cueva de Valencia es hallado el cadáver de un individuo desaparecido hace diez y seis años **(página 3).**

—o—

EXTRANJERO.—El "Jesús del Gran Poder" ha llegado ayer a Guatemala.—Ha sido detenido uno de los autores del atentado a Valdemaras.—Clausura del Parlamento inglés; por vez primera desde su enfermedad el Rey presidió el Consejo privado de la corona.—Parece que tampoco Bélgica acepta el nuevo plan de reparaciones **(páginas 1 y 3).**

HOOVER SE HA ADHERIDO A LAS FIESTAS DE SANTA JUANA DE ARCO

En Orleáns se han reunido 4.000 exploradores católicos de Francia

ACAMPARON EN EL CENTRO DE LA CIUDAD

(De nuestro corresponsal)

PARIS, 10.—En siete trenes especiales, procedentes algunos de los más apartados rincones de Francia, llegaron a Orleáns tres mil exploradores y varios centenares de otros muchos pertenecientes a organizaciones no oficiales. Se trataba de una concentración nacional con motivo del V centenario de Juana de Arco y bajo los auspicios de la Santa. Diez y seis provincias estaban representadas. En lugar de haberse dispuesto el campamento en las afueras de Orleáns se preparó en el bulevar, donde se había acotado más de una hectárea con frágiles barreras de madera.

Unas cuantas tiendas de campaña para servicios generales—modelo canadiense, bien color verde, bien color marrón—que el ramo de guerra había facilitado, se habían instalado a lo largo del andén central. Antes de caer la tarde empezó el desembarco de los exploradores, que invadían la ciudad,, ya rebosante de peregrinos, la mochila y la tienda pegada a la espalda en filas compactas y uniformes como olas. Hacia las siete cada tropa encendió su fuego y preparó su rancho bajo las miradas complacientes y protectoras de las comadres, que por encima de las vallas querían asesorar el condimento y la cocción. A las nueve, alimentada una hoguera monstruo, los expedicionarios, presididos por monseñor Charost y el general Salins, jefe éste de los Exploradores de Francia, se entregaron a una fiesta de fraternidad, pantomimas, cantos, ejercicios físicos, etcétera, que terminó con el himno de las patrullas, entonado por cuatro mil voces.

Dos horas después dormían en sus tiendas; las hogueras se habían extinguido y en el campamento reinaba un silencio absoluto. Apenas dadas las seis de la madrugada todo el mundo estaba en pie. Hechas sus abluciones, los muchachos oyeron una misa rezada por monseñor Baudrillart. Después del chocolate se inicia la marcha hacia la plaza principal, donde desembocaron por seis calles con un orden y una formación impresionantes y se celebró la verdadera concentración. Previa una corta alocución del general Salins, en ausencia del mariscal Lyautey, los coros cantaron las tres primeras estrofas de la promesa. Finalmente se celebró una solemne misa en la Catedral. Antes de entrar los cuatro mil jóvenes desfilaron ante la casa de Juana de Arco.

Por los actos reseñados se advierte no solamente el espíritu confesional de los exploradores franceses, sino su arraigo, su vitalidad. Semanas antes habían dado guardia de honor a los restos del mariscal Foch y próximamente serán 2.000 los afiliados que vayan a Londres a participar en el Congreso mundial que agrupará 30.000 adolescentes, procedentes de 42 naciones.

En cuanto a las fiestas del centenario de la doncella de Orleáns, continúan celebrándose con la asistencia fervorosa de toda Francia y centenares de adhesiones del extranjero, entre ellas las del presidente Hoover, quien ha dirigido un telegrama a la Municipalidad de Orleáns. Trescientos orleaneses vinieron esta tarde colectivamente a París para asistir a la proyección de la película de la vida maravillosa de Santa Juana de Arco.

Un hijo de Rotschild, campeón de "auto"

¿Será verdad? Se cuenta esta pequeña historia en tres actos. A saber: el director del diario "L'Auto" se despierta sobresaltado por una llamada telefónica.

—Aquí el barón Henry Rotschild. ¿Quiere usted decirme en qué consiste el gran premio de Borgoña?

—Pues se trata de una carrera de "autos" de (y aquí el interpelado informa a su demandante).

—Bien. Se trata, pues, de una cosa seria. ¿Pero cómo podría yo impedir de intervenir a determinado corredor?

—¿Cómo?

—Sí; acabo de saber que mi hijo Felipe se ha inscrito y quiere correr. Es una locura.

Como resultado de la conversación, un emisario del barón parte para Dijon en un 40 HP., al mismo tiempo que el telégrafo y el teléfono funcionan.

Por la tarde del mismo día, golpe de teléfono, que repercute en el despacho de Rotschild.

—¿Es usted, barón?

—Sí, en persona.

—Aquí el director de "L'Auto". Le felicito a usted. Su hijo acaba de ganar el Gran Premio de Borgoña. Es un conductor estupendo.

Por la noche, tererc acto, o más bien epílogo: hay cena familiar en casa del barón de Rotschild.—**Daranas.**

Ha muerto la última hija de Dickens

Iba a cumplir noventa años en octubre de 1929

LONDRES, 10.—Ayer ha fallecido la señora Kate Perugini, última de las hijas que vivían del célebre novelista inglés Carlos Dickens.

* * *

N. de la R.—Mrs. Kate Perugini había cumplido ochenta y nueve años en octubre del año pasado. Estuvo casada en primeras nupcias con J. Alston Collins, hijo de un novelista inglés. El matrimonio se celebró en 1860 y trece años después falleció el marido. Su viuda volvió a casarse al año siguiente con un italiano, Carlos Eduardo Perugini.

LO DEL DIA

El arancel norteamericano

Ya en el número del jueves dábamos información telegráfica de la subida de algunas partidas en el proyecto para el nuevo Arancel estadounidense que acaba de ser presentado a aquel Parlamento.

No sólo se propone el aumento de las varias partidas referentes a las almendras allí indicadas, sino a otra multitud de productos agrícolas y manufacturados. Las propuestas de subida que a nosotros más interesan son las que se indican para las cebollas (de 1 3/4 de centavos por libra contra 1, que pagan en la actualidad) para los revólveres (que pagarán dos dólares contra sólo 1,25 en la actualidad) la lana cruda y los jugos de naranja y de limón, etcétera.

Esta propuesta del Arancel es, en parte, como se sabe, consecuencia de la elección de Hoover, quien prometió a los agricultores que subiría los aranceles que a ellos les afectan. Mas decimos en parte, porque de los extractos de ese proyecto de Arancel que conocemos, se deduce que es una obra reflexiva y científica.

En él se persigue, no favorecer a ésta o la otra clase, sino que se aspira a autarquizar aún más la economía norteamericana. Y a autarquizarla racionalmente. A nuestro juicio, Hoover, como hombre de talento conocedor de la economía de su país, prometió ayuda a los agricultores, no sólo por razones políticas o electorales, sino porque comprende que el crecimiento industrial y de población de Estados Unidos posibilita la existencia de una agricultura próspera, que sólo piense en alimentar su mercado interior.

Mas, aunque desde un punto de vista teórico, no cabe duda que el proyecto del Arancel es plausible, nosotros, como españoles, no podemos sino ratificarnos en todo lo que escribíamos en nuestro fondo "Nuestro comercio con Norteamérica", aparecido en EL DEBATE del 20 del pasado.

Los Estados Unidos tienen derecho a defender su autarquía económica, pero deben hacerlo—por lo mismo que son tan poderosos—claramente, sin recurrir a prohibiciones y dificultades encubiertas.

VISADO POR LA CENSURA

El contraste de la experiencia

Cuatro meses cumplidos de aplicación del nuevo Código penal, ponen de manifiesto pequeñas deficiencias de carácter práctico, que en nada amenguan el mérito indiscutible del cuerpo legal.

El Código que rige desde el día primero de enero, ha ampliado considerablemente la competencia de los Juzgados municipales al poner como línea divisoria de delitos y faltas contra la propiedad la cuantía de cien pesetas para hurtos y estafas, salvo ciertas circunstancias de reincidencia. Consecuencia de esto ha sido llevar al Juzgado municipal infinidad de infracciones que antes daban lugar a la instrucción del correspondiente sumario en el Juzgado superior.

Ahora bien, el juez municipal no puede decretar la prisión preventiva de los acusados de estas faltas, ni enviarlos detenidos al Juzgado de instrucción hasta que a los cuatro o cinco días por lo corto, llega al expediente la certificación del Registro de Penados, que acredite la doble reincidencia. A diario, en las grandes ciudades, llegan a los Juzgados municipales procedentes de las Comisarías, numerosos habituales de infracciones contra la propiedad, que el juez tiene que poner en seguida en libertad, en la seguridad plena de que ni van a presentarse el día de la celebración del juicio, ni serán habidos de ordinario, por carecer de domicilio, para el cumplimiento del arresto. En numerosos casos, el actual procedimiento equivale prácticamente a la impunidad.

Lo mismo ocurre en lo referente al pago de las multas, desde que está suprimido por el Código el arresto subsidiario. Teóricamente, el nuevo cuerpo legal contiene normas perfectas, que hacen imposible rehuir el pago de la pena pecuniaria. En la práctica, el 50 por 100 de las multas no pueden cobrarse. Cuando se quiere llegar a la detención de un condenado por insolvencia maliciosa, se ha perdido por completo la huella del infractor, después de un expediente que ha durado muchas semanas y aun varios meses.

Repetimos que estos pequeños defectos, revelados por la experiencia, no restan méritos al nuevo Código, lleno de aciertos fundamentales. Lo que pretendemos con estas líneas es llamar la atención del ministro de Gracia y Justicia.

La mortalidad infantil

La Dirección general de Sanidad tiene en estudio—como saben nuestros lectores—la organización de un plan sanitario de lucha contra la mortalidad infantil. Se formarán, según nuestras noticias, uno o dos equipos ambulantes que, por vía de ensayo, recorrerán las provincias más castigadas, y darán conferencias, recibirán consultas y repartirán folletos con máximas de higiene.

No cabe sino elogiar y alentar cuanto en España se intente para disminuir la terrible plaga de la mortalidad de nuestra niñez. La época veraniega, elegida para el ensayo en proyecto, es sobremanera propicia para conseguir fines prácticos. Las afecciones intestinales, tan frecuentes en el verano, se llevan a la sepultura a muchos niños. Gran parte de esta mortalidad se evitaría, como piensa acertadamente la Dirección de Sanidad, con que las madres supieran qué régimen alimenticio deben preferir para los niños en esa estación. Las más de las veces no se trata de aconsejar lo que por su coste excesivo se halle fuera de las posibilidades económicas de la clase popular, generalmente la que más sufre en este orden, sino de sustituir un alimento por otro igualmente accesible, de prohibir los que se administran por errónea o rutinaria creencia y aconsejar en cada caso lo más conveniente.

Puede esperarse, pues, que la campaña dará sus frutos. Pero no ha de olvidarse que el problema es mucho más complejo de lo que pudiera parecer a primera vista. En la mortalidad infantil influye mucho la ignorancia, no cabe duda. A eso atiende la Dirección de Sanidad. Muy bien. Pero hay otro aspecto—el de la vivienda—que es tan importante o más que el otro y que no pueden resolver las ambulancias. Reparemos, por ejemplo, en el caso de Madrid. Sabido es que durante el verano mueren muchos niños en la capital de España. No diremos que la gente no tenga ya nada que aprender aquí sobre el modo de cuidar a los niños. Pero la ignorancia es mucho menor que en los pueblos. Las Gotas de Leche se ven concurridísimas por madres de la clase más humilde, que reciben oportunos consejos y doctas orientaciones. Pero mientras las familias vivan en infectos tabucos, amontonadas en las terribles casas de vecindad, los consejos valdrán de poco.

Complemento de la laudable campaña de la Dirección de Sanidad ha de ser la de construcción de casas baratas e higiénicas. Mucho necesita de la cultura el remedio de la mortalidad infantil. Pero también del mejoramiento de las condiciones de vida.

Ayer fué clasurado el Parlamento inglés

Por primera vez desde el 4 de diciembre, presidió el Rey un Consejo privado

SE CELEBRO EN LOS JARDINES DE SU RESIDENCIA EN BOGNOR

Las mujeres tienen ya millón y medio de votos de mayoría

LONDRES, 10.—En la sesión celebrada hoy por el Parlamento, el lord canciller ha leído el mensaje de disolución firmado por el Rey.

El mensaje real pone de relieve que las relaciones de la Gran Bretaña con los países extranjeros continúan siendo excelentes.

Dice el documento que el envío al Japón de la misión que preside el duque de Gloucester y que ha llevado el encargo de imponer al Mikado las insignias de la orden de la Jarretierra es una prueba más de las amistosas relaciones que unen a los dos pueblos y de sus deseos de cooperación en pro de la solución pacífica de los problemas internacionales.

Refiriéndose a la situación en el Afghanistán, declara esperar que la paz interior quede restablecida en breve en aquel país.

Mi Gobierno—añade la declaración—ha continuado apoyando la política de reducción de los armamentos y la Gran Bretaña estará siempre dispuesta a aceptar cualquier iniciativa lógica y justa que tienda al desarme naval o terrestre.

El mensaje, refiriéndose a los trabajos de la Comisión Simon, que ha ido a la India para estudiar la conveniencia de una reforma en la Constitución de aquel país dice que la Comisión citada ha terminado la primera parte de sus estudios, y presentará en breve un informe sobre los mismos, informe que está redactando en la actualidad.

El problema del paro continúa siendo para el Gobierno una grave preocupación, aunque, indudablemente, ha disminuído en gran manera en los últimos tiempos. El Gobierno estudia también un plan de reorganización de la industria por medio de la cooperación entre patronos de una parte y obreros y empleados de la otra.

El mensaje habla, por último, de la ayuda prestada por el Gabinete a la lucha contra el cáncer, pues ha adquirido importantes cantidades de radio para tal fin.

UN CONSEJO PRIVADO

LONDRES, 10.—En Bognor en uno de los pardines que rodean la casa en que convalece el Monarca británico se ha celebrado hoy un Consejo privado para la firma de la disolución del Parlamento. Es el primero que preside el Monarca desde que el día 4 de diciembre se reunió el Consejo privado en la habitación contigua a la que ocupaba el enfermo para instituir el Consejo de Regencia que actuaría en nombre del Soberano durante la enfermedad de éste. La ceremonia duró muy pocos minutos. Inmediatamente el secretario del Consejo privado, sir Maurice Hankey, salió en automóvil para Londres con objeto de que el lord canciller tuviese el decreto en sus manos cuando llegase la hora de dar lectura del mismo ante el "speaker" de la Cámara de los Comunes.

LA PRIMERA RECEPCION

LONDRES, 10.—Ayer se celebró con la solemnidad acostumbrada en el Palacio de Buckingham la primera recepción oficial de la temporada.

El rey Jorge no asistió a ella, por no hallarse aún totalmente repuesto de su dolencia.

A la ceremonia asistieron numerosas personalidades, inglesas y extranjeras.

LAS ELECTORAS

LONDRES, 10.—Las listas electorales, en 441 circunscripciones, de un total de 615, presentan un excedente de un millón y medio de mujeres sobre los hombres.

PROSIGUEN LOS COMBATES EN JALISCO

Los federales han fusilado a dos jefes rebeldes

LONDRES, 10.—Telegrafían de Nueva York al "Times" que por noticias recibidas de Méjico se sabe que las autoridades federales han hecho ejecutar en Iguala (Estado de Guerrero) a dos jefes "cristeros", condenados a la pena de muerte por un Consejo de guerra.

Parece que se ha entablado un combate en el Estado de Jalisco entre los federales y 1.600 "cristeros", que hicieron frente a las tropas del Gobierno; pero fueron rechazados, abandonando sobre el campo 68 cadáveres y un número considerable de heridos.

LA EXPOSICION DE SEVILLA

LOS SOBERANOS VISITARON AYER EL PABELLON DE PORTUGAL

Rindió honores una compañía de marinos lusitanos

Todos los materiales empleados en el magnífico palacio son portugueses

Una sala al estilo de Juan V, con tapices del Palacio Real de Lisboa

LA SEMANA PORTUGUESA SE CELEBRARA EN EL MES DE JUNIO PROXIMO

SEVILLA, 10. — A las once de esta mañana salieron de Palacio los Reyes, acompañados de sus hijas, los infantes don Alfonso de Orleáns y don Alfonso de Borbón, la infanta doña Beatriz de Orleáns, el duque de Miranda, el marqués de Bendaña, conde de Maceda, conde de Xauen y la duquesa de San Carlos.

Inmediatamente se dirigieron al pabellón de Portugal, donde fueron recibidos por el presidente, general Primo de Rivera y el Gobierno, el ministro de Negocios Extranjeros de Portugal, el embajador de Portugal en Madrid y los arquitectos que han construído el pabellón, señores Revello y Andrade, ingeniero señor Jácome y numerosos elementos de la colonia portuguesa. Para este acto, de la visita de los Reyes al pabellón de Portugal, habían llegado, procedentes de Portugal, numerosas caravanas automovilísticas, trayendo portugueses.

Inmediatamente comenzó la visita de los Reyes al pabellón de Portugal, donde fueron recibidos con los honores de ordenanza por una compañía de marineros portugueses. En el balcón ondeaba la bandera española y la portuguesa. A continuación penetraron los Reyes en el pabellón, visitando el patio central admirando la grandiosidad del mismo Después fueron visitando todas las instalaciones. Estando los Reyes allí llegaron los infantes don Carlos y doña Luisa, continuando la visita. Pasaron a visitar el pabellón del Comercio y de la Industria, que llamó mucho la atención por lo bien acabado que está, viendo allí numerosas manifestaciones de la industria y del comercio portugueses. Los Reyes firmaron en un álbum que había en un "stand", como asimismo Primo de Rivera. En el salón de la industria estuvieron recorriendo los diversos lugares y vieron una fuente de macarrones, comida, que, después de probada por los visitantes, les agradó muchísimo. Visitaron, a continuación, el pabellón donde se exhiben los cementos. El general Primo de Rivera y el ministro de Fomento preguntaron al encargado si había sobrante de producción de cemento en Portugal, a lo que el encargado contestó afirmativamente. Luego pasaron a visitar la sala de los vinos de Oporto. De aquí pasaron a la sala de honor, la cual se encuentra decorada al estilo de don Juan V, de Portugal, con tapices de este mismo Rey y curiosas pinturas y tapices procedentes del Palacio Real de Lisboa. Los delegados del pabellón dieron vivas en portugués a los Reyes de España, que fueron contestados por cuantos les acompañaban.

Al salir los Reyes a la puerta del pabellón de Portugal felicitaron al ministro y al embajador, ponderándole sobre todo el Rey la manifestación tan grande que había hecho Portugal en la concurrencia a la Exposición, y elogiando grandemente el pabellón. El mismo Rey dijo que parecía mentira que en tan poco tiempo se hubiera concluído el pabellón.

Una obra suntuosa

El pabellón de Portugal ocupa una extensión aproximada de 6.000 metros cuadrados. Son sus autores los arquitectos portugueses hermanos Avello de Andrade, constructores también del pabellón de su país que figuró en la Exposición de Río de Janeiro.

Tiene carácter permanente, y, anejos a él, hay tres amplios salones destinados a la exhibición de los productos del país. Está emplazado en la glorieta de San Diego, a la entrada principal de la Exposición. Su estilo es el de la época del monarca don Juan V, y su fachada, verdaderamente suntuosa, es de granito y mármol. El importe total del pabellón y de sus anejos está calculado en unos tres millones de pesetas.

Todos los materiales empleados en su construcción fueron expresamente llevados de Portugal, y las riquísimas maderas exóticas empleadas en los frisos tallados y puertas de los departamentos más lujosos, proceden de la colonia.

Las instalaciones no están todavía completamente terminadas, pero lo estarán para el mes de junio, en que se celebrará la Semana portuguesa. Una de las instalaciones más notables es la de los célebres vinos de Oporto.

Aparte del pabellón nacional, la colonia portuguesa de Macao ha construído un pabellón independiente, cuya estructura es la de una pagoda, y que se levanta frente al de la metrópoli.

La Prensa de Nueva York

NUEVA YORK, 10. — Los periódicos dedican esta mañana largo espacio a la inauguración de la Exposición de Sevilla, publicando retratos del Soberano español y del jefe del Gobierno, y reproduciendo en sus ediciones matinales el discurso pronunciado por el general Primo de Rivera en la inauguración del Certamen.

La Prensa neoyorquina, en sus editoriales de hoy, comenta favorablemente la inauguración y publica fotografías de Sevilla y de algunas instalaciones de la Exposición.—**Associated Press.**

EN LOS PALACIOS DE LAS REPUBLICAS IBERO-AMERICANAS

Un curioso mapa de España en el pabellón del Brasil

Una valiosa colección de esmeraldas en la instalación de Colombia

En el palacio de Cuba fué obsequiado el Rey con una caja de cigarros elaborados para él

ARENA DE LA PRIMERA PLAYA EN QUE DESEMBARCO COLON

SEVILLA, 10.—Después de visitar el pabellón de Portugal fueron los Reyes al del Brasil, recibiéndoles el ministro de esta nación y señora y el cónsul en Madrid y otras personalidades brasileñas. La Banda Municipal ejecutó la Marcha Real y el himno del Brasil.

Después pasaron a visitar la sala de conservas, llamando la atención, de sus majestades, lo mismo que las del café y las maderas, donde hay una curiosa instalación muy importante y una bonita y moderna máquina clasificadora del café. (En este momento llegaron las infantas doña Mercedes y doña Dolores, hijas del infante don Carlos). También vieron una máquina en miniatura para beneficiar el café. Acto continuo pasaron a la sala de cueros y pieles de animales feroces y la sección de maderas, donde hay una instalación acabada, con una pantalla de maderas hecha de una pieza, que llamaron la atención de los Reyes. También les llamó la atención un gran diorama de Río de Janeiro, que estaba iluminado.

Curioso mapa de España

También les agradó mucho un mapa de España hecho con distinta madera para cada una de las provincias, lo mismo que una esfera que representa al mundo, que estaba dando vueltas y tenía el terreno del Brasil y de España, iluminados con unas piedras preciosas.

Finalmente los Reyes firmaron en el álbum y felicitaron al ministro del Brasil y al cónsul, a los que dijo que le había agradado muchísimo el pabellón.

Atrajo la atención del Rey un señor que había allí (el cual no ha querido decir su nombre), quien expone en un "stand" del Brasil. Dicho señor fué de niño emigrando con sus padres al Brasil y hoy es millonario y posee una gran industria. Los Reyes le saludaron.

En la avenida de las Delicias, y entre los pabellones de Méjico y de Arte Moderno, se levanta el del Brasil, que ocupa una extensión superficial de 2.704 metros. Es de carácter permanente, y, una vez terminada la Exposición, será destinado a Consulado. Su autor es el arquitecto brasileño don Paulo Bernardes.

Es de estilo colonial, si bien mezclado con motivos ornamentales españoles y portugueses. Su importe es, aproximadamente, de unos tres millones de pesetas, de los cuales la mitad proceden de un crédito federal, y el resto de la aportación de los Estados que forman la república.

Puede decirse que todas los Estados tienen en él instalaciones de sus productos peculiares. Destacan principalmente entre ellas las del café, mate, algodón, cueros, cauchos, minería, etcétera. Uno de los más importantes departamentos es el de la industria textil, principalmente de sedas. Hay, además una colección de maderas riquísimas, con unas doscientas muestras, algunas de las cuales ofrecen incrustaciones tan perfectas, que parecen hechas por la mano del hombre.

Al salir el Soberano de visitar el pabellón del Brasil hacia grandes elogios del mapa de España, que representa a las 49 provincias con 49 maderas distintas. El delegado del Brasil se permitió ofrecérselo al Soberano y éste lo agradeció mucho.

La instalación de Colombia

Después pasaron al pabellón de Colombia, que está enfrente del del Brasil, y también la Banda ejecutó el himno de Colombia y la Marcha Real. Fueron recibidos por el ministro, don Jorge Vélez, el cónsul y los delegados de Colombia en la Exposición y los constructores del pabellón.

Los Reyes visitaron algunos de los departamentos, firmando en un álbum que había en uno de los departamentos de la rotonda. Entonces el ministro entregó a la Reina un gran ramo de claveles con dos cintas de los colores de Colombia y de España, y otro ramo de flores a las infantitas Beatriz y Cristina.

Valiosa colección de esmeraldas

Colombia tiene su pabellón en el sector Sur de los Jardines de las Delicias, dando frente a las avenidas de la Reina Victoria y de Molini. Su autor es el arquitecto sevillano don José Granados, y su estilo, como el de la mayor parte de las construcciones americanas, es el colonial. Es permanente.

Su extensión es de unos tres mil metros cuadrados, y está rodeado de jardines, con plantaciones de cafés y estufas de aclimatación para otras plantas de climas cálidos. Su coste es, aproximadamente, de 300.000 pesetas.

Entre las más importantes instalaciones que presenta Colombia, figura una valiosísima colección de esmeraldas, de las cuales es aquel país uno de los más importantes productores del mundo. Siguen en importancia las secciones del café, Aviación, y fabricación de los sombreros "jipijapa".

El pabellón será destinado a Co—

lado, biblioteca y Exposición permanente de los productos nacionales.

El palacio de Cuba

Después de visitado el pabellón de Colombia, los Reyes se dirigieron hacia el de Cuba, donde estaban esperándoles el general Herrera, delegado especial de Cuba en la Exposición, y los miembros que componen la delegación cubana, el coronel Quiñones, el capitán Castell, el señor Meluzá y el constructor del pabellón, Hernández Sabio. También había numerosos elementos cubanos llegados ahora de Cuba y el cónsul señor Carbayal, numerosas señoras y señoritas de la buena sociedad de Sevilla. Al entrar los Reyes se tocó la Marcha Real y el himno cubano. Inmediatamente penetraron acompaadosñ del embajador García Kohly, en la sala donde hay instalada una exposición de pinturas del pintor cubano Romañach, manifestando el Rey que era un detalle de gran espiritualidad y buen gurto. Comenzaron las exhibiciones por una exposición artística, elogiando mucho el Rey los cuadros que en ella había. Seguidamente penetraron en la sala del tabaco, recorriendo todas las instalaciones de las diferentes fábricas de tabaco que allí exponen, llamándole al Rey la atención, por la forma y el arte con que están exhibidas. También estuvo viendo, en una vitrina, muestras de las frutas cubanas, que le gustaban mucho.

Cigarros especiales para el Rey

Se paró después a ver las exhibiciones de la fábrica de jarpias de Matanzas. Luego llamó su atención la Exposición de pieles. Uno de los fabricantes de tabaco que concurren regaló al Rey un bonito estuche, conteniendo puros con una dedicatoria que dice: "Elaborado especialmente para su majestad el rey don Alfonso XIII, con motivo de la Exposición Iberoamericana." También le regalaron otra caja de puros a Primo de Rivera y otra al embajador de Cuba, señor García Kohly, con parecidas inscripciones.

Después vió el Rey el mapa en relieve que hay en tamaño grande, hecho por el Estado Mayor cubano, de la isla de Cuba, manifestando el Rey que era una obra que honraba al ejército cubano.

El Rey pasó a otro pabellón donde se exhiben diferentes manifestaciones del comercio, y le llamó la atención un "stand" conteniendo botellas con vino de piña. Al preguntarle al embajador si podía tomarlo, el embajador le contestó que tendría mucho gusto en enviarle una caja de estas botellas de vino para que lo probara.

Un cable de felicitación a Machado

Luego fué visitando otras instalaciones con diferentes vistas de Cuba, agradándole tanto, que dijo al embajador que pondría un cable al presidente Machado, felicitándole por la instalación que ha hecho Cuba en la Exposición. A continuación, uno de los individuos de la delegación cubana obsequió a la Reina, a las infantas Beatriz y María Luisa y Beatriz de Orleáns con grandes ramos de claveles.

Las explicaciones de cuanto allí había se las daba a la Reina el coronel Quiñones, haciendo la Soberana grandes elogios de las exposiciones de las distintas industrias del país, así como de los paisajes que figuran en los distintos salones, manifestando la Reina gustarle mucho las frutas cubanas y el coronel Quiñones ofreció enviarle a la Reina un cesto de esta fruta tan pronto como lleguen de Cuba.

La sala de Colón

También agradóle mucho a la Reina la perfumería, que se exhibe lujosamente, y habiéndole agradado uno de los jabones llamado "Hiel de vaca", le obsequió con dos cajas, regalo que agradeció mucho la Reina. Encontró la Reina muy elogioso el hecho de que se haya traído de Cuba la arena de la primera playa que pisó Colón. Terminada la visita del piso bajo, subieron los visitantes al piso principal, donde hay una soberbia silla que llamó la atención, y en una esquina de la escalera está reproducida la proa de la carabela "Santa María". Llamaron la atención de los Reyes los muebles, diciendo que era un detalle muy simpático el hecho de que el presidente Machado hubiera firmado uno de estos muebles, y entonces el embajador se lo ofreció y se lo regaló, agradeciéndolo mucho el Rey.

Luego pasaron al piso alto, llamado la sala de Colón, donde hay un artesonado precioso, construído con sesenta clases distintas de ricas maderas cubanas. Allí el Rey estuvo contemplando el panorama del sector Sur, y le dijo a la Reina y a sus hijas que hace dos año todo aquello era un panorama árido y hoy ofrecía una perspectiva preciosa.

En esta sala de Colón hay una vitrina, en la que figura arena de la primera playa en que desembarcó Colón, que se llama la playa de Porto Santo. Después mostraron a los Reyes la cruz de parra, que fué descubierta en 1512 en Cuba, y según testimonios, era una de las cruces que había llevado Colón en su primera expedición. Todos estos datos agradaron sobremanera a los Reyes. Finalmente, pasaron al piso bajo donde se impresionaron unas películas y se despidieron felicitando al embajador y a los delegados que había allí por la instalación tan grande que ha hecho Cuba, manifestando el Rey al embajador que mandaría un cablegrama al presidente Machado, dándole cuenta de su visita al pabellón y felicitándole por la concurrencia tan elevada que había hecho Cuba.

Muchas cosas originales e interesantes

El pabellón de Cuba está emplazado en la Avenida de la Reina Victoria, en las inmediaciones del Palacio de Agricultura. Es de carácter permanente y ocupa una extensión de 7.200 metros cuadrados. Anejo a él hay otro edificio complementario, provisional. Entre ambas edificaciones ocupan una extensión de dos mil metros cuadrados, y el resto está ocupado por unos amplios jardines, al estilo colonial primitivo.

Son sus autores los arquitectos señores Govantes y Cobarrocas.

El pabellón principal es también de estilo colonial primitivo, con artesonados y capiteles de maderas preciosas, importadas expresamente de Cuba. Toda la piedra y madera en él empleadas han sido labradas en la misma isla.

Cuba presenta varias instalaciones supuestamente curiosas. Una de ellas es un mapa de la isla, en relieve, de diez metros de longitud por tres y medio de ancho, en el que, además de las divisiones administrativas y poblaciones importantes, figurarán las líneas ferroviarias, y las cablegráficas, telegráficas y telefónicas. Un diminuto tren, accionado por la electricidad, recorre todo el mapa; al llegar al límite de cada una de las provincias se enciende un foco de luz roja, que señala el sitio de llegada, a la vez que cae una lluvia de tarjetas postales con las más notables vistas panorámicas de la provincia respectiva. Solamente este mapa ha costado 20.000 pesos cubanos, y ha sido instalado por los ministerios de Comunicaciones y Guerra.

Otra instalación, en el departamento del azúcar, es la de un molino azucarero, que tritura, a la vista del público, caña en cantidad suficiente para obtener veintiséis libras en cada molienda. En la correspondiente al tabaco pueden verse todas las operaciones de fabricación, desde que es recogida la hoja en el ingenio hasta que son empaquetados los cigarros puros. En esta última figura el cigarro puro más grande de la tierra, fabricado expresamente con tabaco de la mejor clase, para la Exposición.

En los jardines se levanta un típico bohío, en el que se exhiben los productos fruteros. En el bohío dará conciertos una orquesta típica del país, y varios cantadores darán a conocer al público canciones características de la isla.

En uno de los pisos del pabellón hay una instalación cinematográfica, con proyecciones públicas; un salón de conferencias y departamentos especialmente dedicados a las Sociedades españolas establecidas en el país.

Una vez clausurada la Exposición Iberoamericana quedará destinado a las oficinas del Consulado y a una Exposición permanente de los principales productos naturales del país.

Felicitación de Primo de Rivera

SEVILLA, 10.—Antes de abandonar el pabellón de Cuba, el general Primo de Rivera manifestó que este pabellón es la demostración de la potencialidad de este país. "Yo quiero aprovechar —dijo—esta ocasión para hacer llegar al Gobierno del pueblo cubano mis felicitaciones más sinceras por su brillante aportación al Certamen de Sevilla y por la extraordinaria belleza de su pabellón. Al general Machado, ilustre presidente de la nación, quiero enviar también mi felicitación, al igual que a cada uno de los miembros de la Delegación cubana". También tuvo elogios para los productos que se exhibían, que son de un valor insuperable.

El Rey felicita a la guarnición

La orden general de la plaza del día 9 dice que al terminar el solemne acto de la inauguración del Certamen Iberoamericano, el capitán general ha recibido expreso encargo del Rey de transmitir a los generales, jefes, oficiales y tropa la viva satisfacción que le ha producido la guarnición de Sevilla en tan magnífica ceremonia.

En el Gobierno civil manifestaron que el jefe del Gobierno se levantó a hora muy temprana y con su secretario despachó diversos asuntos pendientes. Después salió del Gobierno, con objeto de acompañar a los Reyes en su visita a los pabellones.

CABREIROA
LA MEJOR AGUA DE MESA

Los Reyes en el pabellón de Norteamérica

Presentes de los pieles rojas para la Reina. Por la tarde continuó la visita a los pabellones de Méjico, Perú y Santo Domingo.

El 12 de octubre, Perú hará entrega de un valioso regalo al Rey

SEVILLA, 10.—Esta tarde, a las cinco y media, salieron los Reyes del Alcázar, acompañados de sus hijas, los infantes don Alfonso de Orleáns y don Alfonso de Borbón, la infanta doña Beatriz de Orleáns, el duque de Miranda, el marqués de Bendaña, conde de Maceda, conde de Xauen y la duquesa de San Carlos. Se dirigieron al pabellón de los Estados Unidos, que estaba adornado con banderas de los Estados Unidos y españolas. Allí fueron recibidos por el embajador en Madrid, mister Hammond, y por el comisionado general de la Exposición, Mr. Campbell. Estuvieron visitando la planta baja y los diversos departamentos que hay allí. En la sección de Aeronáutica estuvieron viendo un túnel para estudiar las hélices.

Un regalo de los pieles rojas

En esta misma Sección hicieron a la Reina un regalo consistente en un brazalete de plata oxidada con turquesas, fabricado por los pieles rojas, y a Primo de Rivera le obsequiaron con unos prismáticos. El infante don Alfonso se puso un gorro o bonete guerrero de jefe de los pieles rojas. Este bonete, adornado con plumas, lo han fabricado los pieles rojas con el exclusivo objeto de regalárselo al Rey de España, y por este hecho le nombran gran jefe de sus tribus todos los pieles rojas. Este gorro, que tiene plumas de águila y trozos de armiño y piel de caballo, está metido en una caja de piel de gacela sin curtir, con unas pinturas muy raras. Este regalo fué muy celebrado por el Rey, que quedó muy agradecido por ello.

Visitaron posteriormente el departamento de los Estados Unidos con las instalaciones y gráficos expresados por una bombillas para indicar todos los centros diplomáticos que tienen en el mundo los Estados Unidos. Desde aquí se trasladaron a uno de los salones de la sección de Marina y de Higiene, y visitaron las oficinas del Niño, en las cuales fijóse con interés la Reina por haber en ellas fotografías y gráficos demostrativos de lo que en los Estados Unidos se hace en materia de puericultura, haciendo la Soberana grandes elogios de su presentación.

Después pasaron a visitar el departamento de la Junta naviera de los Estados Unidos, donde existe una maqueta del canal de Panamá, y reproducidos en unos pequeños cines" los principales puertos del mundo. Con el Rey estuvo conversando el agregado naval en Madrid, dándole explicaciones sobre la instalación de esta sección, fijándose la Reina en un dibujo en el que figura la carabela "Santa María". De aquí se trasladaron al departamento de los indios (pieles rojas), en donde hay tiendas, mantas, sandalias, vestidos, arcos flechas y lanzas y diversos utensilios de la vida de los indios, y una reproducción de una tienda de campaña de las que usan aquéllos. También vieron una reproducción del Capitolio de Wáshington.

A continuación pasaron a visitar el departamento de Comercio, siendo recibidos a los acordes de la Marcha Real, ejecutada por una potente vitrola ortofónica, la cual reproduce a la perfección todos los discos.

Seguidamente estuvieron examinando un curioso contador para fijar el número de personas que hay dentro. No se hace más que pasar por delante del aparato, y por efecto de la sombra se da cuenta de la persona que pasa. El número uno lo marcó el Rey y el segundo la Reina.

Después estuvieron examinando diversos gráficos demostrativos de la importancia del comercio de los Estados Unidos, y enterándose del funcionamiento de la vitrola. Durante la visita que hizo el Rey a este departamento se puso un disco de la ópera "Madame Buterfly", cantado por Lucrecia Bori. De aquí pasaron al departamento de restauración de las tierras, gráficos, y después al de educación y los geológicos. Después examinaron una máquina que hace grabados en el acto. Esta máquina sirve también para grabar billetes de Banco, se hicieron unos grabados con el retrato del Rey en gran tamaño, entregándose a éste el primer grabado que hizo la máquina. Después se hicieron otros con el retrato del Soberano por dos señoritas, que los repartieron entre los visitantes, juntamente con un recuerdo de la Exposición de Sevilla.

El Gran Cañón del Colorado

Llamó la atención del Rey un soberbio diorama que reproduce el gran cañón del Colorado, y por un sistema de combinación de luces, reproduce todas las horas, desde el amanecer hasta la noche con luna.

También estuvieron viendo la oficina de las tierras y las diferentes clases de trigo, y cómo se seleccionan para cultivarlas, y la sanidad del ganado. También examinaron una colosal ampliación fotográfica de Nueva York, de más de dos metros de alto por dos de ancho. Después estuvieron viendo un reloj especial que funciona continuamente y marca la hora de todos los países del mundo. De aquí pasaron al pabellón de exhibiciones, donde se proyectó una película del viaje de míster Hoover a la América del Sur, celebrándose un gran concierto por la vitrola durante la exhibición de la película.

El Rey salió muy complacido de la visita a este pabellón, dándoles las gracias al embajador y a míster Campbell, a los cuales felicitó efusivamente por la instalación del pabellón, prometiéndoles que volvería en octubre.

Tres edificios uno de ellos permanente

Consta la instalación de los Estados Unidos de tres pabellones, de los cuales uno sólo es permanente: éste será destinado a las oficinas consulares; de los otros dos, uno es el de las instalaciones oficiales del Gobierno, y el otro, el de la industria cinematográfica yanqui.

La extensión total es de 7.500 metros cuadrados, y el autor del proyecto es el arquitecto norteamericano míster William Templeton Johnson, quien ha seguido las líneas generales del estilo español-colonial. Está emplazado en la confluencia de ais avenidas del Paseo del Río y de María Luisa. Todo el pabellón permanente está construído de cemento armado, con estuco de color crema y adornos de piedra del mismo color en la parte externa. En las entradas y ventanales se ha empleado la piedra artificial.

La instalación oficial es muy completa, y en ella están representadas todas las actividades de los diversos Departamentos ministeriales, así como las más importantes, industriales y agrícola, de la nación.

El salón para exhibiciones cinematográficas es capaz para quinientas personas. En él se darán mientras dure la Exposición, cuatro programas distintos al día, para lo que se cuenta con más de un millar de cintas.

Entre las instalaciones curiosas que ofrece, figura una reproducción en miniatura del Gran Cañón del Colorado, iluminado por más de dos mil lámparas eléctricas; un cristal iluminado en el que podrán apreciarse las diferentes pruebas de resistencia al fuego; un gran mapa luminoso con las líneas de vapores servidas por barcos norteamericanos, etc.

En el departamento comercial hay un aparato especial que lanza un rayo luminoso sobre la entrada de la Exposición, y que, al paso de cada persona, sufre una interrupción. Esta obliga a un determinado dispositivo mecánico a registrar una unidad más, de modo que mediante este aparato puede llevarse perfectamente la cuenta de las personas que entran en el departamento.

Facilidades para el viaje a Sevilla

Al salir del pabellón de los Estados Unidos, nos acercamos al presidente, general Primo de Rivera, preguntándole si había algo de firma o algún asunto que pudiera interesar. El presidente nos contestó que había almorzado con el Rey, pero que no tenía nada que comunicarnos.

Siguió hablando el marqués de Estella, mostrándose encantado tanto el Rey como él, de las visitas que habían hecho a los pabellones, por la grandiosidad de sus instalaciones. Dijo también el general Primo de Rivera que no dudaba vendrían de todas partes del mundo a admirar esta magna obra, y sobre todo, que el Gobierno tenía en proyecto la organización de viajes con sumas facilidades para que todos los españoles puedan trasladarse a Sevilla a ver esta maravilla de gusto artístico.

COMO VEN LOS ANGLOSAJONES EL DESARME

MUSSOLINI Y POINCARE.—Ah, míster Gibson; mucho sentimos las molestias de la señora, pero, como soldados, estamos obligados a no ceder terreno. ¡A la orden de usted!

("The Evening Standard", Londres.)

El pabellón de Méjico

SEVILLA, 10.—Terminada la visita real al pabellón de los Estados Unidos, se trasladaron a la instalación de Méjico, en cuyos alrededores se congregaba enorme gentío, que tributó a los Soberanos una calurosa acogida. La banda del regimiento de Granada interpretó la Marcha Real y el himno mejicano. A las puertas del pabellón fueron recibidos los Soberanos y su séquito por el ministro de Méjico en Madrid, señor González Martínez; el delegado especial, señor Sáenz; los delegados de la Industria y del Comercio y el cónsul de dicha nación en Sevilla. Con los Soberanos llegaron también el general Primo de Rivera, los ministros, director de la Exposición y otras personalidades. Al llegar sus majestades al "hall" se destacaron dos señoritas, que hicieron entrega a doña Victoria y a las infantas doña Beatriz y doña Cristina de hermosos ramos de claveles. Las señoritas vestían una, de china poblana, y la otra, de india tehuana.

En los sótanos del pabellón se admiran unas grandes exhibiciones de hierros y aceros. En el "hall" se ha instalado un monumental mueble con motivos de la civilización maya. Los Soberanos recorrieron también el piso principal y el salón destinado a arte popular, industria y artes gráficas. En el piso bajo se hallan los departamentos arquitectónicos e historia, secretaría de Educación pública, minería y grandes industrias y bellas artes.

En el departamento de Industria los delegados de una de las más importantes fábricas de sombreros de Méjico regalaron a don Alfonso un riquísimo sombrero charro de tipo del país, de fieltro blanco, bordado en oro fino y grecas, con motivos aztecas. A la Soberana la entregaron encajes y bordados de estilo maya. También fué ofrecido al general Primo de Rivera otro sombrero charro, de fieltro negro, con bordados en oro y seda y con motivos aztecas y mayas.

Los Reyes elogiaron mucho la grandiosidad del edificio y las magníficas instalaciones, y felicitaron al ministro de Méjico y a los delegados de su Gobierno. Fueron despedidos don Alfonso y doña Victoria con el himno nacional mejicano.

El estilo precolonial

Méjico presenta uno de los más característicos pabellones del Certamen. Es de puro estilo maya y nahoa, es decir, precolonial, y su autor es el arquitecto mejicano don Manuel Amabilis. Su coste aproximado es de unos 300.000 pesos oro.

Ocupa una extensión de 1.280 metros cuadrados, y está rodeado de espléndidos jardines, de estilo mejicano, en cuyo centro hay una fuente de gran valor artístico. Está emplazado en uno de los escogidos lugares de los jardines de Eritaña.

Consta de dos pisos, construídos sobre sótanos, y contiene ocho grandes salones: cuatro en cada planta, de unos 162 metros cuadrados cada uno. Los ocho salones convergen en un vestíbulo de 150 metros cuadrados, abierto en la parte correspondiente al primer piso. Sobre el vestíbulo se levanta un ático octogonal, con cuatro torrecillas, destinadas a ofrecer al visitante la visión de conjunto de la Exposición. Hay además otros salones, que también convergen en el vestíbulo, en la planta baja, destinados a oficinas de información y propaganda.

Después del Certamen será destinado a Consulado y residencia de los estudiantes mejicanos en Sevilla.

Entre los muchos objetos curiosos que figuran en este pabellón se encuentran algunas prendas tejidas hace siglos con una fibra vegetal más sutil que la seda. Un pañuelo de señora hecho con esta fibra que sólo conocieron y trabajaron los mayas, vale mil duros y puede hacerse pasar por el ojo de una aguja de coser.

El pabellón del Perú

Seguidamente la comitiva regia se trasladó al pabellón de Perú. Les recibió el delegado especial, doctor Graña, con su señora y sus hijas, las cuales hicieron entrega a la Reina y a las Infantitas de magníficos ramos de claveles y rosas blancas. La Banda Municipal interpretó la Marcha Real y el himno peruano. En los mástiles ondeaban las banderas españolas y peruanas. En la escalinata había alfombras y tapices de cotahuari.

Los Reyes se maravillaron del patio central, de estilo neoperuano. En el salón principal hay expuesta una montura antigua y curiosísimas pieles, alfombras y tejidos fabricados por los indios. Doña Victoria elogió mucho unas pieles de vicuña y el doctor Graña, se las ofreció a la Soberana, obsequio que agradeció mucho la Reina.

Magnífico regalo al Rey

Sabemos que el Perú piensa hacer un magnífico regalo al Rey. El acto de entrega será el día de la Raza, 12 de octubre. El presente consistirá en un escudo de Castilla rodeado de los 20 escudos de los países americanos con filigranas de oro y de plata. El escudo tendrá un metro veinte centímetros, y su coste se eleva a más de 100.000 pesetas. Es una obra preciosa. El acto de la entrega desea el Perú que se verifique el día de la Fiesta de la Raza, en cuya fecha también se inaugurará la Semana del Perú en la Exposición. El Rey ha prometido venir a dicha Semana, así como el presidente del Consejo, que ha manifestado que con mucho gusto asistirá a la entrega del obsequio del Perú a don Alfonso. Vendrán también algunos miembros del Gobierno.

El Soberano elogió mucho el pabellón peruano y se congratuló ante el doctor Graña que se hayan fundido la idea simbólica de los dos estilos el incaico y el colonial español. El Monarca expresó al delegado que vendrá a inaugurar la Semana. Seguidamente abandonaron los Reyes el pabellón.

El general Primo de Rivera se quedó un rato con los ministros y felicitó al doctor Graña y al señor Leguía, por el maravilloso pabellón, del que dijo es uno de los de más carácter de la Exposición.

El pabellón del Perú es de marcado carácter moderno, pero con señaladas influencias de la arquitectura clásica española y de la indígena precolombiana. Su autor es el arquitecto don Manuel Piqueras Cantoli. Tiene su emplazamiento en los jardines de San Telmo. Ocupa una extensión superficial de 4.500 metros cuadrados, y su coste aproximado ha sido de 700.000 pesetas.

Consta de tres secciones principales: sección de información; sección científica e industrial (Agricultura en la costa, en la sierra y en la montaña; industria textil, minería, medicina, etc), y sección histórica y artística (arte peruano preincaico e incaico; literatura y música peruanas; habitaciones, costumbres, trajes típicos, etc).

Figuran en él ejemplares vivos de alpaca y vicuña, y catorce momias imperiales con máscara de oro, maravillosamente conservadas; máscaras que fueron halladas recientemente en la costa del país.

La instalación de Santo Domingo

Los Soberanos, las infantas doña Beatriz y doña Cristina y el séquito, se trasladaron al pabellón de la República Dominicana, en donde les recibió el protonotario apostólico monseñor Lamarche, delegado especial de su Gobierno para la Exposición; el ministro dominicano, el cónsul en Sevilla y otras personalidades. Los Reyes visitaron las instalaciones de tabacos, hierros, minerales, cafés y otras. Mostraron su satisfacción por contemplar una exhibición tan completa. Después de recorrer todas las instalaciones, los Soberanos marcharon del pabellón a los acordes del himno dominicano.

El Alcázar de Diego Colón

El pabellón de Santo Domingo se halla emplazado en los jardines de las Delicias, donde ocupa una superficie de 1.500 metros cuadrados, entre el de Cuba y el Palacio del Aceite. Es una reproducción del histórico alcázar de Diego Colón, que aún se conserva en aquel país. Este palacio es de carácter residencial privado y sus proporciones son monumentales.

El programa de las actividades dominicanas comprende los siguientes conceptos: Agricultura, Industria y Mineralogía, Artes, Tabacos y Estadísticas.

En este pabellón se exhibe un espléndido y completo muestrario de maderas del país. La riqueza mineralógica también está debidamente representada. En el ramo de industrias figuran muestras de azúcar refinada, cigarrillos, fósforos, ron, aguardiente, etcétera.

Banquete a los marinos portugueses

Esta tarde en el comedor de Palacio, se verificó un almuerzo en honor de los marinos portugueses. Asistieron, además de los Reyes con sus augustas hijas, el presidente del Consejo, el ministro de Negocios Extranjeros de Portugal, con su señora; el embajador, señor Mello Barreto y su esposa; los comandantes de los barcos de guerra españoles y portugueses surtos en el puerto y los jefes palatinos.

Organizado por el Comité pro memoria Peral, se celebrarán en el salón del submarino "Peral", instalado en la plaza de España, varias conferencias a cargo de relevantes personalidades, que exaltarán la obra patriótica del glorioso inventor.

El pabellón vasco en Sevilla

BILBAO, 10.—El presidente de la Diputación ha recibido un telegrama del diputado señor Goitia, que se encuentra en Sevilla, en el que le da cuenta de la marcha de las instalaciones en el pabellón de las Vascongadas, especialmente en lo que se refiere a esta provincia.

EN TERCERA PLANA, TERCERA COLUMNA, INFORMACION DEL BANQUETE DE GALA EN EL AYUNTAMIENTO DE SEVILLA

—Supongo que no habrá usted indicado a la señora a qué hora he venido a casa esta noche.

—No, señor le dije que, distraída haciendo el desayuno, no me fijé.

("Punch", Londres.)

—Mozo, busque mi sombrero.

—El señor lo tiene en la cabeza.

—Bueno; entonces, busque mi cabeza.

("The Humorist", Londres.)

EL CABALLERO (que ha cenado fuerte en el Club).—¡Caramba! Creo que he cogido equivocadamente el bastón del señor que jugaba conmigo al billar.

("London Opinion", Londres.)

Nuevo Palacio de Comunicaciones en Barcelona

Dos sucesos sangrientos en Manzanares. Submarinos italianos en Cartagena. Desprendimiento de tierras en Alcoy. El día 18 llegará a Cádiz Millán Astray. Hallazgo de un cadáver en una cueva de Valencia.

LEGADO DE SIETE MILLONES PARA UN HOSPITAL DE NIÑOS

Desprendimiento de tierras

ALCOY, 10.—En las obras en construcción del ferrocarril de Alcoy a Alicante a la entrada del túnel número 2, ocurrió esta noche, a las nueve, un desprendimiento de tierras que sepultó al obrero Vicente Verdú Serra, de cuarenta y un años, casado, natural de Torremanzana. Extraído por varios compañeros fué conducido en un automóvil que pasaba casualmente por el lugar del suceso a la Casa de Socorro, donde los médicos tuvieron que amputarle una pierna. En grave estado fué trasladado al Hospital.

Niño muerto por un automóvil

ALICANTE, 10.—En la carretera de Alicante a Torrevieja un automóvil desconocido que se dió a la fuga atropelló al niño de seis años Francisco Navarro Marín, que iba con una tribu de gitanos. Quedó muerto en el acto. Los gitanos, exasperados, la emprendieron a pedradas con un automóvil que iba detrás del causante del atropello. Su conductor, José Pérez Iñigo, resultó herido. En el lugar del suceso se personó el Juzgado, que ordenó el levantamiento del cadáver y la detención de algunos de los gitanos que arrojaron piedras contra el segundo automóvil.

El Palacio de Comunicaciones de Barcelona

BARCELONA, 10.—El subdirector de Correos y Telégrafos, teniente coronel de Ingenieros don Salvador Navarro, que llegó ayer a Barcelona, dedicó toda la mañana de hoy a visitar el nuevo Palacio de Comunicaciones. Recorrió todas las dependencias y conferenció luego con los jefes provinciales de Telégrafos y Correos. Se acordó que la inauguración y traslado de las oficinas proyectado para hoy se aplace para después del día 15 y antes del 19, fecha de la apertura de la Exposición.

El nuevo Palacio de Comunicaciones se divide en dos partes. La derecha se destina a Correos y la izquierda a Telégrafos.

Las puertas que dan acceso al público conducen a un amplio vestíbulo, en cuyo lado derecho se abren unas ventanillas destinadas a la expendeduría de sellos, reservándose las del lado izquierdo a la recepción de despachos de una importante Compañía internacional de cable. De dicho vestíbulo arrancan las escaleras que conducen a los despachos de los primeros jefes de Correos y Telégrafos, así como a las respectivas bibliotecas y salones de actos.

En la parte izquierda del grandioso "hall" central se hallan las dependencias de Valores declarados para España, Caja Postal de Ahorros y Giro Postal. En la parte derecha, Giro Telegráfico y Telegramas para España y extranjero, y en el frente, Valores declarados y Certificados para el extranjero y Certificados para España.

En la parte izquierda del vestíbulo hay un corredor que conduce a las dependencias de Lista de Correos y Reclamaciones de Valores.

En el lado contrario está la sala destinada a la Prensa.

Los negociados de impresos certificados y ordinarios, así como la sección de Aduanas, se hallan situados en la parte posterior del edificio, a la que da acceso la puerta de la calle de Gignás. En la esquina de la fachada que forma esta calle con la Vía Layetana se encuentran los buzones para correspondencia en general. El Apartado de particulares está situado en la parte baja del edificio, teniendo la puerta de acceso por la calle de Fusteria.

Las dependencias interiores, tales como Cartería, Salas de distribución, etcétera, son un modelo en su género. Todas ellas están dotadas de excelente material construído en roble.

En el segundo piso han quedado instalados los domicilios del administrador principal de Correos y del jefe de Telégrafos.

La instalación de todas las dependencias es verdaderamente suntuosa.

Petición de exámenes

BARCELONA, 10.—A pesar de la festividad del día se reunió en la Universidad la Comisaría regia, que se ocupó de diversos asuntos. Se dió cuenta también de una solicitud suscrita por más de 700 padres de alumnos dirigida al ministro de Instrucción pública, en que se pide exámenes para la próxima convocatoria de junio.

Bautizo de cuatro hermanos

BILBAO, 10.—En el pueblo de Gueñes se ha celebrado el solemne acto de bautizar a los hermanos Secundino, Rosa, Aurelio y Domingo Domínguez Allende, de diez, ocho, seis y tres años, respectivamente, hijos de Domingo Domínguez y de María Allende. Administró el Sacramento a los nuevos cristianos el Arcipreste de Valmaseda, en representación del Prelado de la diócesis, que no pudo asistir a la ceremonia. Apadrinaron a los niños el alcalde del Concejo, señor Ortiz, y otras personalidades. Al acto asistió mucho público y después se obsequió a los invitados con un banquete.

Regreso de Millán Astray

CADIZ, 10.—El día 18 es esperado a bordo del "Infanta Isabel" el general Millán Astray, que regresa de la Argentina. Dará un banquete en la Casa de Galicia y luego será obsequiado con un banquete.

—Zarpó para Gibraltar el crucero "Raleig".

Submarinos italianos en Cartagena

CARTAGENA, 10.—Han fondeado en el puerto los submarinos italianos "Godofredo" y "Millelire", de 400 y 800 toneladas, respectivamente, que proceden de Cádiz y marcharán el día 17 a Spezia.

Dos sucesos sangrientos en Manzanares

CIUDAD REAL, 10.—Comunican de Manzanares que en el apeadero de Herrera un tren arrolló al obrero Pedro Moreno, vecino de Membrilla, cortándole ambas piernas. Murió a los pocos momentos.

—También comunican de Manzanares que cuando se hallaban en un "bar" situado en el paseo del río, esquina a la calle Feria, varios obreros, uno llamado Juan Gallego, de veintiséis años, discutió con otros empleados de la fábrica de electricidad, a los que dijo que les iba a quitar el destino. Estos contestaron que no era quién para ello, y entonces, sin mediar, más palabras, marchó Gallego a su casa de donde volvió armado de una escopeta. Salieron los obreros, y al primero, llamado Felipe Serrano, le hizo un disparo a quemarropa, hiriéndole gravemente; al salir el segundo hizo un nuevo disparo, del que salió milagrosamente ileso. Acudió entonces un guardia civil apellidado Marín, sobre el que también hizo Gallego un tercer disparo; pero como continuara en actitud de disparar, el guardia repelió la agresión, haciendo sobre Gallego un disparo de pistola, con el que le atravesó el corazón, dejándolo muerto en el acto. A última hora de la tarde, el herido Felipe Serrano se hallaba en periodo preagónico. Tiene cuatro hijos. El muerto era soltero.

El rescate de riegos de Levante

ELCHE, 10.—Las entidades agrícolas del campo de Elche han enviado al ministro de Fomento un telegrama, en que dicen que, en reunión celebrada, han acordado, por unanimidad, protestar contra la campaña realizada por los industriales de Río Segura en contra del rescate de riegos de Levante, que constituye la ferviente aspiración de toda la zona y la redendición de los intereses de todos los sufridos agricultores. Los reunidos ruegan se apruebe la propuesta de la Asamblea de la Confederación Hidrográfica y no se deje influenciar el ministro por las campañas tendenciosas y defienda los intereses generales de la región. Firman el despacho don Fernando Pérez Ojeda, presidente del Sindicato Agrícola de Elche; don Ramón Campello, presidente de la Asociación de Agricultores, y regentes de San Isidro del campo de Elche, y don Dositeo Climent, director de "Vida Agraria", órgano de los agricultores ilicitanos.

Vuelco de un "auto"

FERROL, 10.—En la carretera de Betanzos volcó un automóvil, que conducía Antonio Pita López.

El coche quedó destrozado y el chofer se salvó milagrosamente por haberse arrojado del "auto".

—En diversos pueblos de esta comarca se iniciaron suscripciones por los alcaldes respectivos con destino al monumento que va a erigirse a la reina doña María Cristina.

—La Policía busca al vecino de Miño Manuel Fachal García, hace días desaparecido de su domicilio.

—Con averías llegó el vapor "Ricardo", procedente de Motril.

Se dirije a Gijón.

Mordido por un burro

MALAGA, 10.—En el pueblo de Yunquera al intentar sujetar a un burro el vecino Bartolomé Torres Comitre, se le avalanzó el semoviente que le dió tan tremendo bocado en la oreja derecha, que se la seccionó por compelto. También le causó otras heridas en el cuello y en la cara. El estado de Bartolomé es gravísimo.

Un legado de siete millones

SEVILLA, 10.—Hoy se ha conocido la noticia de que don Juan Bautista Rojas Bustamante, de nacionalidad chilena, y que recientemente ha fallecido, ha legado más de siete millonés de pesetas a Sevilla con el exclusivo objeto de que se construya un Hospital para niños. El señor Rojas Bustamante era un gran admirador de España y le gustaba extraordinariamente Sevilla. La Junta provincial de Beneficencia se ha mostrado parte en el asunto para cumplimentar la voluntad del testador.

El Museo del Ejército

TOLEDO, 10.—Ha llegado una comisión del Museo del Ejército, en la que figuraba el teniente coronel Fontán y el general Losada, jefe de Sección del ministerio, que acompañados del gobernador militar, general Fernández, coronel Guerra y teniente coronel director de la Academia, visitaron el Alcázar para estudiar el acoplamiento de las dependencias y servicios del Museo.

Hallazgo de un cadáver

VALENCIA, 10.—En una cueva del término de Cortes de Pallar ha sido hallado un cadáver, al lado del cual había un braguero de los que usan los herniados. El hallazgo lo realizó Gerardo Esteller, aficionado a hacer excursiones por las simas y cuevas de las cercanías. Encontró el cadáver a 500 metros de la boca de la cueva. Se cree que se trata del cadáver de Agustín Rodríguez, propietario con su hermano Antonio, de la mencionada cueva, que enseñaba a los turistas cobrando por ello determinadas cantidades. Entre los hermanos recuérdase que existían algunas diferencias. Agustín desapareció desde diez y seis años. Había sus recelos sobre la culpabilidad que en la desaparición tuviera su hermano Antonio, pero nada pudo concretarse. Antonio cambió de residencia y marchó a Manresa, donde falleció hace cuatro años. Créese que el cadáver es el de Agustín y el autor de su muerte su hermano Antonio.

—Un tren eléctrico arrolló a un camión en el paso a nivel de Las Carolinas, en Benimanet. El coche quedó destrozado. Uno de sus ocupantes, José Moreno, falleció, y el otro, Francisco Valero, resultó con graves heridas.

Turistas en Vigo

VIGO, 10.—Del transatlántico "Orcoma", procedente de Valparaíso y Habana, desembarcaron 70 turistas, que visitaron la población en catorce automóviles. Desde aquí se dirigieron a Santiago y continuarán luego a Coruña, donde reembarcarán.

Ha fondeado en el puerto de Marín el torpedero número 3, que forma parte de la escuadrilla asignada al Polígono Janer.

FUMAD HABANOS ROMEO Y JULIETA

NOTAS POLITICAS

Mitin de Unión Patriótica

Mañana domingo, a las once de la mañana, se celebrará en el Salón Olimpia un mitin de propaganda, en el que harán uso de la palabra: Don Pelayo Vizuete y Picón sobre "Labor social de Unión Patriótica"; doña María Pilar Rodríguez de Julián, "Educación popular"; don Antonio Piga Pascual, "Actuación sanitaria del Gobierno"; don José Manuel Aristizábal, "Actuación municipal".

Un fuego en Vallecas

Quedó destruída una casa del barrio de Entrevías

A las once de la noche se declaró un incendio en la casa número 15 de la calle de las Flores, del barrio de Entrevías (Puente de Vallecas). Quedó destruída.

La finca constaba de una sola planta, y en los bajos había dos establecimientos: una tienda de comestibles y una carbonería.

En esta última se supone que se originó el incendio, al prenderse un montón de teas, quizá por alguna imprudencia.

Acudieron los bomberos de Madrid, parques de la Dirección y segundo, a las órdenes del jefe de zona señor Martínez.

La finca quedó reducida a cenizas. Se calculan las pérdidas en unas 18 a 20.000 pesetas.

BANQUETE DE GALA EN EL AYUNTAMIENTO DE SEVILLA

Asistieron la familia real, el Cuerpo diplomático y las autoridades

Se anuncia para el 2 de octubre la visita del presidente Machado

ANOCHE HA SIDO ILUMINADA LA GIRALDA CON POTENTES FOCOS ELECTRICOS

SEVILLA, 10.—Esta noche se ha celebrado el banquete de gala con que el Ayuntamiento ha obsequiado a los Reyes, al Gobierno y a los diplomáticos americanos.

La comida se celebró en el magnífico salón de Colón, del Ayuntamiento, que se ha estrenado con dicho acto.

Ocuparon las presidencias don Alfonso y doña Victoria, que sentaron a sus lados a las infantas doña Beatriz, doña Cristina, doña Luisa, doña Beatriz de Orleáns, don Carlos, don Alfonso de Orleáns, general Primo de Rivera, los ministros que se hallan en Sevilla, duque de Miranda, marqués de Bendaña, conde de Xauen, duquesa de San Carlos, conde de Maceda, alcalde de Sevilla, señor Díaz Molero, concejales, los diplomáticos americanos y otras personalidades.

Al terminar el banquete, el alcalde, señor Díaz Molero, levantó su copa y brindó por los Reyes, por España, por América y por Sevilla.

Los Soberanos y sus augustas hijas con el séquito se retiraron acto seguido al Alcázar a descansar.

A las once de la noche se organizó un baile de gala en el pabellón Sevilla por el Comité de la Exposición. El baile estuvo brillantísimo, concurriendo los ministros y embajadores, damas y numerosas personalidades.

El general Primo de Rivera se retiró a la una.

La ilumniación de la Giralda

Esta noche se han hecho las pruebas de la iluminación de la Giralda, preparada para el Congreso Mariano. Resultó de un efecto fantástico. La iluminación se ha hecho a base de potentes focos eléctricos, que hacen ver la Giralda por la noche como si fuera de día. El espectáculo ha llamado poderosamente la atención.

¿Machado a Sevilla?

La Semana de Cuba se celebrará del 2 al 10 de octubre. Es muy posible que para esa fecha se encuentre en Sevilla el presidente Machado, si las ocupaciones de su cargo se lo permiten. El general Machado tiene gran interés en ello y procurará realizar su deseo.

Con el fin de que el día 20 del actual estén presentes en el acto de la toma de posesión del presidente de Cuba, se han dado órdenes urgentes a los tripulantes del "Jesús del Gran Poder", capitanes Jiménez e Iglesias, para que se encuentren en la capital cubana antes de esa fecha. Como es sabido, el ministro de Marina, señor García de los Reyes, impondrá al presidente el gran collar de Isabel la Católica.

Los embajadores y ministros plenipotenciarios de todas las repúblicas americanas que se encuentran en Sevilla han tomado el acuerdo de asistir a la inauguración de la Exposición Internacional de Barcelona.

La fuente de la Exposición

Esta noche ha sido la inauguración oficial del alumbrado eléctrico de la plaza de España y de la fuente de la Exposición, la cual presentaba un aspecto fantástico, pues por sus surtidores salía el agua en colores de 18 tonos distintos. También la plaza de América resultaba imponente, pues todos los edificios aparecían siluetados con bombillas de diferentes colores. El Parque de María Luisa, con su iluminación y con sus flores, ofrecía un aspecto maravilloso. Durante toda la noche el recinto de la Exposición ha estado muy animado.

Esta mañana el Cardenal Ilundain ha bendecido la nueva parroquia de la Concepción, en el barrio del Nervión.

Ferrocarril en miniatura

Hoy ha empezado a circular por el recinto de la Exposición un pequeño tren para facilitar a los visitantes el traslado. La máquina es una locomotora en miniatura cómo la de los grandes expresos. Es muy bonita. Todos los vagones van adornados con las banderas española y americana. El recorrido total es de seis kilómetros a través de los jardines. Hay cinco estaciones: las de Bécquer, Delicias, barrio Moro, parque de Atracciones y plaza de América. Se han hecho instalaciones imitando grutas con estalactitas y estalagmitas, situadas en los subterráneos de la plaza de España, por las que atraviesa el convoy, y en el llamado monte Gurugú del parque se ha perforado y se ha hecho un túnel. El tren miniatura es la delicia de los pequeñuelos, y en todos los viajes que ha hecho durante el día de hoy se ha tenido que establecer un turno para los viajeros, pues tal era la aglomeración de público que deseaba viajar.

El Gobierno regresará el lunes

Al recibir ayer mañana a los periodistas el vicepresidente del Consejo, general Martínez Anido, les dió cuenta de un telegrama del presidente, fechado en Sevilla, en el que comunica la celebración del acto inaugural de la Exposición y de los agasajos y aclamaciones prodigadas a la familia real y al Gobierno.

Añadió el general Martínez Anido que no tenía nada más que manifestar, pues la tranquilidad en España era absoluta y se congratulaba de ello, así como de los solemnes festejos que se están celebrando estos días en Sevilla.

También expuso su creencia de que los ministros, aunque ya podían regresar inmediatamente a Madrid—una vez verificada la inauguración del certamen—, no lo harían hasta el lunes, en que regresarán con el presidente.

* * *

Nota oficiosa.—"El Rey, la familia real y el Gobierno han asistido hoy a la inauguración de los pabellones de Portugal, Brasil, Colombia, Cuba, Estados Unidos, Méjico, Perú y República Dominicana, siendo recibidos en todos por representantes diplomáticos, comisiones especiales y colonias, con el mayor afecto. La visita ha sido detenida e interesantísima, pues tanto en edificaciones e instalaciones se han manifestado el esfuerzo y acierto que hacen honor a los países citados y que justifican la gratitud de España por la esplendidez con que han atendido su llamamiento.

En la ciudad sigue la animación y reina completo orden en todos los servicios, y hace un tiempo delicioso. El paso de los Reyes provoca constantes y entusiastas aclamaciones."

FIGURAS DE ACTUALIDAD

El Cardenal Lepicier, Legado pontificio en las fiestas de Santa Juana de Arco en Orleáns

El Cardenal Lepicier fué creado Cardenal en el Consistorio del año 1927. Nació en Vaucouleurs, diócesis de Verdún, el 28 de febrero de 1863. En mayo de 1924 fué nombrado visitador apostólico de las diócesis dependientes de la Sagrada Congregación de Propaganda Fide en las Indias Orientales. Es consultor de la Sagrada Congregación de Sacramentos. Pertenece al Instituto de Siervos de María. El Papa lo ha designado Legado pontificio en las fiestas centenarias de Santa Juana de Arco, por ser el único Prelado francés oriundo de Vaucouleurs, que fué la patria de la heroína de Orleáns.

PETAIN REPRESENTARA A FRANCIA EN BARCELONA

El día 18 llegará en un crucero danés el segundo hijo de los Reyes de Dinamarca

LOS SOBERANOS ESTARAN EN BARCELONA LA VISPERA DE LA EXPOSICION

BARCELONA, 10.—En representación del presidente de la República francesa, monsieur Doumergue, asistirán a la inauguración del pabellón de Francia que se celebrará el día 19, el mariscal Pétain, el general Gouraud y monsieur Buisson, presidente de la Cámara francesa. Llegarán a Barcelona en el tren azul de Deauville, y también vendrán Citroen y el dueño de un famoso restorán de Deauville, que hará una instalación del mismo en Barcelona.

El mariscal Pétain vendrá acompañado de numerosos periodistas, pintores y concejales de París. También concurrirá la Banda de música de la Guardia republicana. Igualmente tienen anunciada su visita los ministros de Comercio, Fomento, Bellas Artes, Instrucción pública y Aeronáutica.

El segundo hijo de los Reyes de Dinamarca

BARCELONA, 10.—El día 18 llegará a Barcelona el crucero danés "Niels Fuel", que permanecerá en nuestro puerto hasta el día 22. En él viaja el príncipe Kanudi, teniente de navío, en calidad de oficial del mismo. El Príncipe es el segundo hijo de los Reyes de Dinamarca.

Durante la estancia en estas aguas del crucero se hallará también una escuadrilla de hidroaviones pertenecientes a la marina danesa, los cuales llegarán en vuelo directo desde Dinamarca.

El viaje de los Reyes a Barcelona

BARCELONA, 10.—Noticias dignas de crédito aseguran que los Reyes llegarán a esta ciudad el día antes de la inauguración del certamen internacional.

Diplomático norteamericano

NUEVA YORK, 10.—A bordo del "Ile de France" ha embarcado hoy para España M. Sheldon Whitchouse, consejero de la Embajada de Norteamérica en Madrid.—**Associated Press.**

¿Su hotel en Madrid?
INFANTE DON JUAN Calle Recoletos, 10.
El más serio, distinguido, confortable y módico. Predilecto de familias.

MUNDO CATOLICO

Audiencia pontificia a tres mil obreros

Fueron en peregrinación desde Terni, con motivo del Jubileo papal

Un altar portátil para las Misiones, regalo del Instituto Máximo

(Servicio exclusivo)

ROMA, 10.—En audiencia especial, que tuvo caracteres de gran solemnidad, han sido recibidos esta mañana por el Santo Padre más de tres mil obreros de los establecimientos siderúrgicos de Terni, a cuya cabeza figuraba el Obispo de la diócesis, monseñor César Boccoleri. Dichos obreros han venido a Roma en peregrinación para ofrecer al Pontífice sus felicitaciones con motivo del Año Jubilar y la firma de los Tratados de conciliación.

En el acto de la audiencia Su Santidad pronunció un paternal discurso, en el que dijo que en el seno de la gran familia católica los obreros representan una parte de ella verdaderamente amada y digna de todas las predilecciones, porque proceden de los sudores del trabajo asiduo y fuerte, que en ocasiones es también grave y fatigoso, porque su trabajo es más del cuerpo que del espíritu.

El Papa, prosiguió, piensa en las hermosas y enorgullecedoras satisfacciones que da el trabajo a quienes lo consideran con el espíritu iluminado por la luz y por la fe cristianas. El obrero cristiano reconoce que en el trabajo está la santa voluntad de Dios, su santa ley. Por ello los obreros cristianos, con sus fatigas, realizan un verdadero apostolado al demostrar, a semejanza de los primeros cristianos, la posibilidad de hacer converger, en una armonía perfecta, las exigencias materiales de la vida del trabajo con el cumplimiento entero y generoso de los deberes cristianos.

Los alumnos del I. Máximo

Seguidamente fueron recibidos por el Sumo Pontífice los alumnos del Instituto Máximo de los padres jesuítas, quienes hicieron ofrenda a Su Santidad, como recuerdo de su Jubileo sacerdotal, de un rico altar portátil para las misiones.

El Papa les dirigió unas breves palabras, en las que, recordando la festividad de la Ascensión del Señor, invitó a los jóvenes a elevar sus espíritus hacia lo Alto y a dirigir cada vez más sus corazones y sus pensamientos a Cristo.—**Daffina.**

La Adoración Nocturna de Zaragoza

ZARAGOZA, 10.—Con motivo de la peregrinación organizada por la Adoración Nocturna para celebrar sus bodas de oro, han anunciado su venida a Zaragoza los Obispos de Osma, que lo hará mañana, y los de Cuenca y Huesca. Se celebrarán actos en el templo del Pilar.

Un Obispo argentino a Sevilla

ZARAGOZA, 10.—Esta tarde ha llegado a Zaragoza el Obispo de Cotomarca y Tucumán (Argentina), monseñor Piedrabuena. Mañana marchará a Madrid y Sevilla, en donde asistirá al Congreso Mariano en representación de la archidiócesis de Buenos Aires. Le acompaña don José Luis Puigredon, sobrino del famoso político argentino.

Conferencia sobre la cuestión romana

SAN SEBASTIAN, 10.—Organizada por el Círculo de San Ignacio, dió en el Salón Novedades una conferencia el padre Filograssi, S. J., que disertó acerca de la cuestión romana. Asistió numeroso y distinguido público que siguió atentamente la interesante y documentada conferencia. El orador fué muy aplaudido.

BELGICA TAMPOCO PARECE DISPUESTA A ACEPTAR EL NUEVO PROYECTO

La Conferencia de París suspende las discusiones hasta mediados de la próxima semana

Entretanto, los delegados estudiarán las reservas del doctor Schacht

PARIS, 10.—Esta tarde, el presidente del Comité de peritos que se ocupa de la cuestión de las reparaciones Owen Young, ha comunicado a sus colegas en dicho organismo, el resultado de los trabajos efectuados en el curso de las negociaciones con los delegados alemanes desde el sábado último.

Young indicó que se había puesto de acuerdo con el jefe de los peritos alemanes acerca de un procedimiento que permita a los demás delegados conocer en seguida las reservas y condiciones que pone Alemania para aceptar las últimas cifras propuestas por Young.

En su consecuencia, Schacht, indicará a Sir Josiah Stamp, presidente del Comité de redacción, las reservas que los delegados del Reich introduzcan en la Memoria general relativa a los trabajos efectuados por el Comité de peritos, y también comunicará al Comité que, sobre las bases de dicha Memoria, así enmendada, aceptarían las cifras consignadas en el plan Young.

De esta manera, y una vez que el Comité de peritos esté enterado perfectamente de ese documento, podrá pronunciarse acerca de las reservas formuladas por Alemania, si se niega a un acuerdo entre los delegados de las potencias acreedoras, bien acerca de la aceptación de las reservas alemanas, bien si se acuerda enmendarlas.

Habrá, pues, un intervalo hasta mediados de la semana próxima, fecha en que se reanudarán las discusiones por un período indeterminado.

PREOCUPACION EN BELGICA

BRUSELAS, 10.—En los círculos oficiales de esta capital causa gran preocupación el resultado de los trabajos del Comité de peritos que se ocupa de la cuestión de las reparaciones, en relación con lo que se refiere a Bélgica.

Bélgica, en efecto, se vería imposibilitada de aceptar arreglos que no garanticen debidamente las indemnizaciones que le corresponden con arreglo a los acuerdos actualmente en vigor.

Tampoco podría aceptar la supresión de la parte de indemnización a que tiene derecho por la emisión de marcos papel hecha por Alemania durante el período de ocupación.

La restauración completa de Bélgica era una de las condiciones esenciales del Tratado de paz con Alemania y no sería admisible, en modo alguno, un acuerdo en que no se respetara esa determinación, tanto más cuanto que Alemania ha reconocido los daños causados a Bélgica y se ha comprometido a repararlos.

Además, la indemnización que obtuvo Bélgica representa menos de la tercera parte de las cargas que le fueron impuestas por la guerra. Sufrió más que ningún otro país las consecuencias de las devastaciones y durante los cuatro años de ocupación se vió privada de toda clase de recursos.

En una carta confidencial, fecha 25 de noviembre de 1916, dirigida a los mariscales Ludendorf e Hindenburg, el gobernador militar de Bruselas, general von Bissing, justificaba los resultados obtenidos en provecho de Alemania.

Por lo demás, las contribuciones de guerra que hasta ahora ha pagado Alemania, unos 1.020 millones de francos, sólo representan lo que Bélgica ha dado para continuar la guerra con Alemania. Solamente en secuestros sin indemnización y en mercancías embargadas y pagadas con bonos, lo recogido en Bélgica puede calcularse en más de 800 millones de francos.

Nuevo "record" mundial de altura en avión

WASHINGTON, 10.—La Asociación Nacional de Aeronáutica ha comunicado que el teniente de la Aviación naval, Apolo Seucek ha establecido un nuevo "record" mundial de altura en avión.

La altura alcanzada por el citado piloto ha sido de 39.140 pies (11.742 metros).

Sin embargo, el vuelo no será registrado oficialmente hasta tanto que sea aprobado por la Asociación Internacional de Aeronáutica, residente en París.—**Associated Press.**

* * *

N. de la R.—El "record" anterior estaba en poder del aviador también norteamericano, Champión, el cual, el 25 de julio de 1927, lo estableció en 38.559 pies. Fué homologado por la Federación Internacional de Aeronáutica en noviembre próximo pasado.

OBRA NUEVA
P. LUIS DE SARASOLA, Franciscano
San Francisco de Asís
UN VOLUMEN DE 15 × 23 ½ CENTIMETROS, DE CVIII + 608 PAGINAS, LAMINA DOBLE A TODO COLOR, CON AUTOGRAFOS DE SAN FRANCISCO, PROLOGO DEL P. JOSE DE SARASOLA. EN RUSTICA: 18 PESETAS
En la riquísima bibliografía dedicada a San Francisco de Asís, el libro del P. Sarasola marca una fecha decisiva. Es el estudio más completo, profundo y sereno; la evocación más sugerente y dinámica del Santo maravilloso.
Entre sus encantos múltiples algunos lo juzgarán como la más admirable reconstrucción histórica, la suprema biografía del hombre maravilloso; otros se encandecerán en las emociones de una vida de un ser de excepción, y todos hallarán en él un libro que hace honor a la literatura española, libro escrito con una modernidad y una cultura histórica documentada, que puede servir de modelo en España y fuera de España.
EN SU LIBRERIA Y EN ESPASA-CALPE, S. A. CASA DEL LIBRO, Avenida Pi y Margall, 7. Apartado 547, Madrid. Envío a reembolso.

EL "JESUS DEL GRAN PODER" LLEGA A GUATEMALA

La población, entre la que estaba el jefe del Estado, le hizo un gran recibimiento

SE ESPERA EN CUBA A LOS AVIADORES PARA EL DIA 18

Un "Tedéum" en la Catedral de La Habana en acción de gracias por el éxito del vuelo

GUATEMALA, 10. — El "Jesús del Gran Poder" ha llegado a esta capital, procedente de Managua (Nicaragua), a las diez y media de la mañana de hoy.

Antes de la hora señalada para el aterrizaje, se había congregado en el campo de aviación una inmensa muchedumbre, deseosa de tributar un caluroso recibimiento a los capitanes Jiménez e Iglesias. Entre las personalidades que habían acudido al aerodromo se encontraban el presidente de la República, señor Chacón, y el Cuerpo diplomático acreditado en esta capital.

A las diez y media de la mañana y después de efectuar diversas evoluciones sobre el campo, tomó tierra el aparato, siendo saludados los pilotos por el señor Chacón, que les dió la bienvenida, y clamorosamente ovacionados por todas las personas que se hallaban en el aerodromo.—**Associated Press.**

SALIDA DE MANAGUA

MANAGUA, 10.—Los capitanes aviadores españoles señores Jiménez e Iglesias han salido esta mañana, a las ocho y siete, a bordo del "Jesús del Gran Poder" con rumbo a Guatemala.—**Associated Press.**

ENTUSIASTA RECIBIMIENTO

MANAGUA, 10.—Los capitanes Jiménez e Iglesias han sido objeto de una recepción entusiasta, en la que han tomado parte personas de todas las clases sociales. A la llegada del avión al aerodromo se celebró una recepción con asistencia de las autoridades y numerosas personalidades, en la que se comunicó a los aviadores españoles que eran declarados huéspedes de honor de la ciudad de Managua, y les fueron entregadas las llaves de la ciudad.

Los capitanes españoles abandonaron el aerodromo materialmente estrujados por el público, que les aclamaba con entusiasmo, y se dirigieron al Club Internacional, que les obsequiaba con un "lunch".

Los capitanes Jiménez e Iglesias han expuesto a los periodistas sus propósitos para la prosecución del vuelo.

Hoy, viernes, a las ocho de la mañana, marcharán con rumbo a Guatemala, desde donde irán a Honduras, con objeto de tomar tierra en el aerodromo de Tela en la costa noroeste de Honduras, y desde este punto darán el salto hasta La Habana. Desde allí y con arreglo a las órdenes que han recibido de Madrid, se trasladarán a Wáshington y subirán hasta Nueva York, para dirigirse por último a California.—**Associated Press.**

DESPEDIDA DEL GOBIERNO

MANAGUA, 10.—Los aviadores españoles señores Jiménez e Iglesias visitaron hoy, en el Palacio presidencial, al presidente de la República, general Moncada.

Los pilotos fueron acompañados por el Gobierno en pleno y gran número de personalidades al campo de aviación, donde acudió también un público numeroso para presenciar la partida del "Jesús del Gran Poder".

Los aviadores fueron auxiliados por los mecánicos de las fuerzas norteamericanas de ocupación en la reparación de una ligera avería producida en la puesta en marcha del motor del aparato.

Antes de salir, los pilotos españoles expresaron su deseo de continuar el vuelo desde La Habana a Wáshington y Nueva York, si reciben órdenes de Madrid para efectuar esta prolongación.

Al ponerse en movimiento el "Jesús del Gran Poder", el público congregado en el aerodromo hizo objeto a los aviadores de una ovación clamorosa.—**Associated Press.**

A LA HABANA, EL 18

LA HABANA, 10.—En la Catedral metropolitana se celebrará un solemne Tedéum en acción de gracias por la feliz llegada de los aviadores españoles.

El "Jesús del Gran Poder" es esperado en esta capital el día 18.—**Associated Press.**

BOMBARDEO DE LA ESCUADRA CHINA EN MACAO

CANTON, 10.—A las diez de la mañana, y en las cercanías de los fuertes de Macao, ciudad próxima a la colonia portuguesa del mismo nombre, las fuerzas cantonesas atacaron súbitamente a las unidades de la flota china, a las que se suponía de acuerdo con las tropas de Kuang Si, que en rebelión contra el Gobierno nacionalista, avanzan sobre Cantón. Los navíos chinos fueron bombardeados por varios aeroplanos, mientras que las tropas de tierra disparaban sus ametralladoras. La lucha duró media hora y a consecuencia de ella han resultado numerosísimas víctimas.

Uno de los aeroplanos cayó a tierra, durante el bombardeo, desde gran altura.

Los barcos chinos zarparon inmediatamente con rumbo a Shamen, donde se rindieron y fueron desarmados por los cantoneses.—**Associated Press.**

El general Gómez insiste en no ser presidente

CARACAS, 10.—El general Gómez recibió ayer tarde, en el palacio presidencial, a una delegación del Congreso, que expresó al presidente dimisionario el deseo de la Asamblea de que desistiese de su renuncia a la presidencia de la república.

El general Gómez insistió en su actitud, manifestando a los diputados que era inquebrantable su propósito de retirarse de la presidencia y que aceptaría, únicamente con mucho agrado, el cargo de comandante en jefe del Ejército venezolano.—**Associated Press.**

LOS "AMATEURS" CICLISTAS PODRAN ALTERNAR CON LOS PROFESIONALES

El Rey concede una Copa de oro para la regata internacional Barcelona-Mallorca. Campeonato regional gallego de ciclismo. Acuerdos de la Federación Centro de Football. El campeonato nacional de atletismo se celebrará los días 29 y 30 de junio.

Ciclismo

Los "amateurs" pueden alternar con los profesionales

Hemos recibido del Comité directivo de la Unión Velocipédica Española, una importante nota, que por considerarla de interés la transcribimos a continuación. Dice así:

"Si bien en nuestros reglamentos de carreras en su artículo cuarto, apartado e, se declara de una manera terminante que el corredor "amateur" no puede participar en carreras con profesionales, sea en carretera, sea en pista, nada se dice respecto a la categoría independiente, estimándose que toda vez que esa categoría comprende corredores que toman parte en carreras cuyos premios eran en metálico, también les estaba vedado la participación.

Nuestros delegados concurrentes al 49 Congreso de la U. V. Internacional han conseguido, que en atención a que en nuestro país son muy reducidos los corredores que integran la categoría de "amateurs", y con el buen deseo de que tome su incremento, conceder la autorización siguiente:

"Los corredores "amateurs" podrán tomar parte en carreras reservadas a corredores independientes, siempre que en estas carreras se hallen excluídos los corredores profesionales.

Los corredores "amateurs" podrán tomar parte en estas carreras ,aunque los premios sean en metálico, pero no podrán percibirlos, sujetándose en un todo a lo que previene el artículo cuarto en sus apartados a, b, c, d.

Desde luego queda facultativo de la Federación Nacional permitir o no la participación de corredores "amateurs" en carreras reservadas a independientes, siempre y cuando la cuantía de los premios fijados sea estimada como elevada.

Las entidades organizadoras de carreras en las que deban participar corredores "amateurs", deberán someter su aprobación a la Comisión Deportiva de la Unión Velocipédica Española, la cual dará su consentimiento o negativa.

Nos cabe la satisfacción de apreciar que las anteriores concesiones responden a un éxito de nuestros representantes en beneficio de los "amateurs."

Campeonato regional gallego

Mañana se celebrará en Pontevedra el campeonato regional gallego. Para participar a la carrera es condición indispensable que los corredores pertenezcan a la región gallega.

La carrera será libre para todas las categorías y con una sola clasificación general.

El itinerario será el siguiente: Salida de Pontevedra, para pasar por Barro, Caldas de Reyes, Valga, Césares, Catoira, Carril, Villagarcía, Villajuán, Caleiro, Cambados, Gastrelo, Dena, Gondar Sanjenja, Samiera, Poyo y Pontevedra. Representa un total de 105 kilómetros.

Los corredores harán el recorrido pudiendo llevar en los coches seguidores de la carrera las bicicletas de repuesto, ruedas y neumáticos que crean necesarios.

El corredor que por avería necesitase de las bicicletas de repuesto, ruedas, neumáticos, etc., tan sólo los recibirá del personal ocupante de los coches seguidores de la prueba, no pudiendo este personal intervenir en la ayuda de reparaciones; el corredor que admitiese ayuda acarrea la expulsión de la carrera y pérdida de los premios alcanzados.

Los corredores en el curso de la carrera podrán prestarse mutuo auxilio en lo que respecta a alimento y reparaciones de la bicicleta en caso de avería, y tan sólo podrán recibirla en caso de accidentes personales.

La carrera se disputará sin entrenadores ni auxilio de ningún género, a excepción de lo dispuesto anteriormente, siendo penado todo corredor por su inobservancia con la expulsión de la carrera y pérdida de premios.

El tiempo máximo para efectuar el recorrido es de cinco horas, transcurrido dicho tiempo se da por terminada la prueba.

Los premios

PONTEVEDRA, 10.—Se conocen los premios más importantes para la carrera ciclista del domingo, correspondiente al campeonato de Galicia. Estos premios son los siguientes:

Primer premio. Hermosa copa "Gran premio Raleigh" y dos libras esterlinas regalo de don Honorino Méndez.

Segundo premio. Una hermosa y magnífica Copa regalo del alcalde de Pontevedra, señor Hevia.

Tercer premio. Un objeto de arte, regalo del Liceo Casino de Pontevedra.

Cuarto premio. Una preciosa figura.

Quinto premio. Una hermosa lámpara, ambos regalos de don Juan Díaz Lagoaéa, propietario de la Casa Motocylo y organizador de la prueba.

Sexto premio. Una maleta, regalo de don Juan Taboada.

Primer premio local. Una hermosa Copa regalo de la sombrerería Viuda de Antonio Alvarez.

El Gran Premio de Barcelona

Apenas abierta la inscripción para el Gran Premio de Barcelona, se han inscrito ya ocho corredores.

A los dos cuyos nombres indicamos no ha mucho en estas columnas, habrá que añadir los siguientes:

Número 3.—Baldomero Capdevila, segunda categoría; C. C. San Martín.

Número 4.—Vicente Paulo Aguilar, tercera categoría; por decidir.

Número 5.—Pelegrí Pi, tercera categoría; P. C. Molletenca.

Número 6.—José Bueso, segunda categoría; P. C. Buenavista.

Número 7.—Francisco Llovet, principiante; ídem ídem.

Número 8.—Domingo Casas, principiante; ídem ídem.

Una carrera interesante en Beasain

SAN SEBASTIAN, 10.—El domingo próximo se celebrará en Beasain una interesante prueba ciclista, en la que puede decirse que participarán los mejores corredores vizcaínos y guipuzcoanos. Se trata de un triple "match" entre los representantes del Real Unión, de Irún, la Unión Ciclista Donostiarra y la Ciclista Bilbaína.

Participará también un corredor madrileño. Por el momento aparecen inscritos 23 corredores, número que puede ser aumentado esta tarde. He aquí las inscripciones:

1. Serafín Díaz, de la Unión Ciclista Donostiarra, de San Sebastián.
2. Pedro Sabando, de la misma.
3. Julio Montejo, ídem ídem.
4. Julio Santamaría, ídem ídem.
5. X. X., de ídem ídem.
6. X. X., ídem ídem.
7. X. X., de ídem ídem.
8. Francisco Cepeda, independiente, de Bilbao.
9. E. Ruiz, del Real Unión de Irún.
10. Anastasio Ayerdi, de ídem.
11. Antonio Uranga, de ídem.
12. Jesús Dermit, de la Ciclista Bilbaína, de Bilbao.
13. Cesáreo Sarduy, de ídem.
14. Segundo Barruetabeña, de ídem.
15. Echeandía, de ídem.
16. Domingo Gutiérrez, de ídem.
17. Ricardo Montero, del Real Unión de Irún.
18. Luciano Montero, de ídem.
19. Juan Valderrey, de ídem.
20. Julio Fombellida, de ídem.
21. Joaquín Iturri, de ídem.
22. Enrique Gajate, de ídem.
23. Manuel López, independiente, de Madrid.

Regatas a la vela

Copa de oro del Rey

Su majestad el Rey don Alfonso XIII se ha dignado conceder una magnífica copa de oro como premio de honor de conjunto en la importante regata internacional de Mallorca a Barcelona.

Nueva inscripción

A la lista de inscripciones que hemos publicado en estas columnas para el crucero internacional del Mediterráneo hay que añadir la del yate "Sainte Theresse", del conocido balandrista francés M. Gerardin.

Los organizadores de la prueba esperan la inscripción de varios yates italianos, que partirán de Génova. Los concursantes italianos han de realizar un gran esfuerzo, pues la distancia a recorrer es de 639 millas, esto es, 1.175 kilómetros aproximadamente.

Football

Acuerdos de la Federación Centro

Anoche se reunió el Consejo directivo de la Federación Regional Centro bajo la presidencia del doctor Oller, y entre otros asuntos de importancia se examinaron los siguientes:

Se acordó dar por válido el resultado técnico del partido Leganés-Carabanchel, después de haberse tomado en consideración la protesta del primero de dicho Club, que fué estudiada detenidamente por el Consejo.

Se dió por enterada la Federación de la tramitación dada por secretaría a la protesta del Racing Club por su partido de campeonato de Liga contra el Valencia, y de que la Real Federación ha castigado al jugador Ateca, por intento de agresión en aquel partido.

Se autorizó a la Real Unión Deportiva Bancaria para la organización del campeonato Bancario.

Se ratificó por el Consejo la suspensión solicitada por el Unión Sporting y el Club Deportivo Nacional de su partido del torneo de clasificación, y se estimó la carta de la Primitiva Amistad que solicitó que dicho partido se jugase antes del suyo en el Unión.

Se dió cuenta de que la Agrupación Olímpica ha presentado un terreno del juego, por el cual queda facultada para pasar a la segunda categoría en la próxima temporada, según acuerdo de la última Asamblea general ordinaria.

Se estudió detenidamente la petición de la Agrupación y Deportiva Cultural Renault sobre la libertad de sus jugadores, y teniendo en cuenta acuerdos anteriores, fué desechada esta petición.

El campeonato de la Liga

Los últimos resultados de la Liga dan enorme interés al campeonato, sobre todo en lo que se refiere a la Primera División, en donde se ha registrado una gran variación en los puestos, en casi todos, a excepción del colista. De los cinco partidos de este grupo de honor, tres caben ser discutidos: los dos empates y el triunfo de los barcelonistas.

Desde luego, jugando en terreno contrario, era de esperar una victoria europeísta, teniendo en cuenta la última actuación de este equipo, que se puede considerar brillante, y la de los areneros, que dejó algo que desear. Menos mal que si el tanteo nos sorprendió, por lo menos el juego confirmó la idea de cierta superioridad.

Con respecto al Athletic madrileño, con una formación peor que otras veces no era de esperar que regresara siquiera con el empate. Y con respecto al Madrid, pocos deben ser los que han pensado en su derrota, a pesar de la supuesta recuperación del Barcelona. Es una compensación de lo que pasó en la primera "poule", en que los más debieron pensar que perdería en Las Corts.

Los finalistas han saltado en muy poco tiempo del primero al tercer puesto, pero es posible que esto sea pasajero, tal como están concertados los partidos restantes de la competición. También en poco tiempo, acaso en un solo partido, puede dar el mismo salto, pero a la inversa, esto es, hacia arriba. Por otra parte, lo del tercer puesto es virtual, pues, hay que tener en cuenta que los españolistas le llevan un partido.

Del Racing santanderino parece que la cosa la tiene perdida. Pero del primero actual al noveno se registrará sin duda alguna un gran cambio, posiblemente, un cambio en todos los puestos.

Mayor regularidad se ha observado en la Sección A. Nos sorprendió un poco el empate del Sevilla, a quien le suponíamos triunfador; los cuatro restantes partidos nos parecen normales, con la particularidad de llamarnos la atención el gran tanteo conseguido por el Betis. Está visto que el Sporting gijonés no puede perder o ganar por la mínima diferencia: ha de ser por muchos tantos.

Varios deportistas a quienes les conceptuamos como grandes conocedores de la materia nos dijeron en el partido del jueves que los gallegos irán a la cola. No lo creemos. Mejor dicho, del Real Club Deportivo de La Coruña, debido a su derrota a domicilio por los alaveses, no respondemos; pero del Celta, seguimos pensando que no ocupará el décimo, pues, todavía hay casi medio camino que recorrer.

De la Sección B puede decirse que no se ha registrado la menor sorpresa, incluso el partido de Pamplona, ya que los zaragozanos vuelven a recobrar su condición. Por el triunfo sobre el Osasuna cabe pensar que sólo han tenido un ligero desfallecimiento y no una variación de forma.

Los murcianos son los que se destacan bastante; es más, su situación aparece más clara que los primeros Clubs —Arenas y Sevilla—de los otros grupos. La impresión no es definitiva con respecto al Cartagena, pero verosímilmente el último lugar parece que se circunscribirá entre los tres últimos del momento.

(Servicio exclusivo)

Regreso de la Misión militar

LISBOA, 10.—Hoy han salido con destino a Madrid la Misión militar española y algunos de los jugadores de "football" de la guarnición madrileña.

La despedida fué muy afectuosa. Acudieron a la estación el jefe del protocolo del ministerio de Negocios Extranjeros, en representación del Gobierno; el presidente de la Cámara Municipal (Ayuntamiento), los comandantes de varios regimientos portugueses, gran número de oficiales de todos los Cuerpos de la guarnición de Lisboa, representaciones de las Asociaciones deportivas y muchísimos particulares.

Al arrancar el tren fueron saludados con vivas a España y a Portugal.

Los miembros de la Misión española dieron ayer un banquete a los de la portuguesa. A él asistieron el agregado militar a la Embajada de España, el cónsul español interino, representantes de diversas colectividades españolas, varios oficiales del Ejército portugués y algunos escritores y periodistas. Al final del banquete se cambiaron afectuosos discursos, en los que se brindó por la amistad de los dos pueblos hermanos.

Esta mañana la Misión española fué obsequiada con otro banquete por el ministro portugués de la Guerra.—**Correia Marques.**

Atletismo

Pruebas organizadas por la Federación Vizcaína

El domingo pasado, la Federación Atlética Vizcaína inició su campaña correspondiente a la actual temporada.

El calendario de las restantes pruebas es el siguiente:

Mayo, 12.—Campeonatos de Vizcaya de neófitos (Segunda jornada).

Mayo, 19.—Campeonatos de Vizcaya de segundas categorías (Primera jornada).

Mayo, 26.—Idem íd. (Segunda jornada).

Junio, 2.—Campeonatos de Vizcaya y selección campeonato España (Primera jornada).

Junio, 9.—Idem íd. (Segunda jornada).

Junio, 16.—Idem íd. (Tercera jornada).

Junio, 23.—Entrenamiento de conjunto del equipo seleccionado.

Junio, 29.—Primera jornada de los campeonatos de España.

Junio, 30.—Segunda jornada de los campeonatos de España.

Julio.—"Match" inter-regional Vizcaya-Guipúzcoa.

"Match" Francia-Finlandia

PARIS, 10.—Se ha fijado definitivamente la fecha de la celebración del interesante "match" pedestre entre corredores franceses y finlandeses.

Pedestrismo

Un "match" Nurmi-Ladoumègue

Aseguran de Barcelona que en dicha capital se celebrará el próximo mes de junio, con ocasión de los concursos atléticos, un interesante "match" entre el corredor finlandés Paavo Nurmi y el francés Jules Ladoumègue.

Carreras de caballos

El Derby Real de Roma

ROMA, 10.—Sus majestades los Reyes y los Príncipes han asistido a las carreras de caballos, celebradas en el hipódromo de Capannelle.

La carrera titular del Derb Real fué ganada por el caballo "Ortello", perteneciente a la cuadra Demontel, entre ocho concursantes.

Concurso hípico

La Copa del Príncipe heredero

ROMA, 10.—En el concurso hípico internacional se ha celebrado la prueba "Urbe" (categoría de precisión), Copa challenger del Príncipe heredero, que habrá de ser ganada tres veces. El resultado ha sido el siguiente:

Primero, capitán Bettoni (Italia), segundo, capitán Bonarelli (Italia), tercero, teniente coronel Perommel (Polonia); cuarto, capitán marqués de los Trujillos (España); quinto, capitán Navarro (España).

Lawn tennis

Ante el partido Inglaterra-Polonia

VARSOVIA, 10.—Ha llegado el equipo inglés que hoy jugará contra el equipo representativo de Polonia, por la Copa Davis.

El bando inglés se compone de los siguientes jugadores: Hughes, Austin, Eames y Erale Rees.

Italia contra Irlanda

DUBLIN, 10.—Se encuentran en esta capital los jugadores italianos que se enfrentarán contra los irlandeses los días 16, 17 y 18 del presente mes. Dichos jugadores son De Morpugo, Serventi, Stefani y Del Bono.

Equipo irlandés

DUBLIN, 10.—El equipo inglés que jugará contra el representativo de Italia, está integrado por Dillon, Mac Guire, Holmes y Rogers.

Hungría elimina a Noruega

OSLO, 10.—Torneo eliminatorio de "law-tennis" para la Copa Davis.

Takaoz (húngaro) vence a Jack Nielson (noruego) por 6-1, 6-1, 7-6.

Kehrling (húngaro) vence a Tarkildsen (noruego) por 6-1, 6-2, 6-1.

Por lo tanto, Hungría ha vencido a Noruega por cuatro victorias contra una.

Daneses y Yugoeslavos

PARIS, 10.—Ya se sabe el país que se opondrá contra Yugoeslavia en la segunda vuelta de la Copa Davis. Será Dinamarca, que acaba de eliminar a Chile.

Bélgica contra Checoeslavaquia

BRUSELAS, 10.—Los jugadores belgas, después de haber eliminado a los rumanos, jugarán contra los checos en el concurso por la Copa Davis.

Polo

Interesante partido en Jerez

JEREZ DE LA FRONTERA, 10.—Se ha celebrado hoy un partido de polo para disputarse la Copa donada por el Ayuntamiento entre el equipo militar formado por el coronel Rodríguez Campomanes, capitán Redondo y tenientes Sanjuán y Hernando González y el equipo civil constituído por don Pedro Domecq, don Eugenio Luque, don Ricardo González y don Joaquín Díez. Ganó éste, por cuatro tantos a tres. Entregó la Copa al equipo vencedor la señorita Pilar Rivero, hija del alcalde.

Golf

Campeonato mundial

LONDRES, 10.—En el campeonato abierto de "golf" que se ha celebrado en Muirfield ha resultado vencedor por segunda vez el americano Walter Hagen, con un "score" de 292.—**Associated Press.**

Automovilismo

El "rally" Perpignan-Barcelona

PERPIGNAN, 10.—Se han inscrito ya varios automovilistas para el importante "rally" Perpignan-Barcelona, que se disputará del 2 al 5 del próximo mes de junio.

Se trata de un concurso interesante de turismo y de regularidad.

Consta de dos etapas: la primera, de Perpignan a Barcelona, y la segunda, el regreso.

El Gran Premio de Indianópolis

NUEVA YORK, 10.—Se anuncia que en la famosa carrera automovilista de las 500 millas de Indianópolis, que se disputarán en dicho autódromo el día 30 del actual, tomará parte el millonario Cliff Durant, que pilotará un coche preparado con gran cuidado por Tommy Milton, que fué uno de los mayores "ases" del volante, y el único que ha logrado ganar por dos veces la clásica carrera del Memorial Day.

El millonario Cliff Durant ha manifestado que a bordo de su bólido espera batir el actual "record" de dicha prueba, superándolo en cerca de media hora.

Moriceau a los Estados Unidos

PARIS, 10.—Ha salido para los Estados Unidos el famoso corredor automovilista Moriceau, que participará en algunas carreras con un coche de seis cilindros y 1.270 c. c. de cubicación.

Moriceau tomará parte con dicho coche en el Gran Premio de Indianópolis, que se correrá el día 30 de mayo actual.

Automovilismo y motociclismo

Excursión Bilbao-San Sebastián

BILBAO, 10.—Pasado mañana domingo se celebrará una interesante excursión motorista sobre el recorrido Bilbao-San Sebastián, que representa unos 115 kilómetros.

¿Doce Horas en Bilbao?

BILBAO, 10.—Se da como seguro que la Peña Motorista Vizcaína celebrará el próximo mes de junio una interesante prueba motorista de "Doce Horas".

CINEMATOGRAFOS Y TEATROS

LARA: "La imagen"

Francisca tuvo unos breves amores con Juan, que éste interrumpe súbitamente; ella, confiada en sus promesas, le busca, sin conseguir dar con él. Pasan veinte años. Francisca, artista rica, que hace una vida escandalosa, entra a ver una finca en venta y encuentra en un salón un retrato de Juan, de la época de sus amores. Todo el pasado revive de pronto en ella. Lo mismo le sucede al galán cuando, instalada Francisca en la finca, acude a recoger algunos documentos familiares y ve un retrato antiguo de su amante en el lugar que ocupó el suyo.

Se encuentran al fin y ambos quieren reunir el idilio; pero la realidad no corresponde a la belleza del recuerdo. Pasado el primer momento, todo es frialdad, corrección exterior, malestar que se hace insoportable, hasta el punto de que el mismo recuerdo palidece y se esfuma. Al fin se separan tristes y desilusionados.

Hay asuntos que parecen estar en el ambiente, de tal modo impresionan de manera simultánea a diversos autores, que, al realizarlos, coinciden en las líneas generales, y hay otros que alcanzan esta simultaneidad por épocas y resucitan de tiempo en tiempo con un curioso carácter de generalidad.

Tal sucede con el de esta comedia, que no es otro que el conocidísimo aforismo de que no se puede vivir dos veces un momento de la vida; que la belleza del recuerdo está en el ropaje con que lo viste nuestra imaginación y las cincuenta mil formas en que se ha expresado esta verdad, quizá la primera que enseña la experiencia.

Hacia el fin del romanticismo tuvo un momento de fuerza este asunto, y trascendió del teatro al cuento y la novela; hoy vuelve a resurgir con tal pujanza, que en pocos días lo hemos visto dos veces: "Nous ne sommes plus des enfants", de Marchaud, y la obra de que tratamos de Denys Smiel.

Los dos coinciden en ver un tema que por su calidad pide un elevado tono sentimental y de espiritualismo desde un punto de vista sensual; pero de tal modo exige el sentimentalismo este asunto, que ambos coinciden en el recurso, de mala ley, de hacer sentimentalismo sobre un fondo sensual, con lo que vienen los dos a coincidir en la forma anticuada de Bataille del sensualismo romántico.

Pero a Dennys Smiel le falla por completo, y por culpa suya, su tipo de heroína, que piensa, como la del epígrama español, que para ciertas cosas sobra la filosofía, y que de mano en mano viene a caer en las robustas de un buen mozo sin talento, que no es más que un hermoso anormal; no puede convencernos de que tenga una exquisita sensibilidad ni de que sienta grandes complicaciones espirituales. Lo que de esto hay en la comedia lo pone el autor, que parece estar siempre en escena diciendo lo que no es capaz de decir ninguno de los personajes en frases líricas, retorcidas y oscuras.

Aquel famoso silencio de los personajes de Denny's Smil falla: es de profunda expresión teatral el silencio cuando las frases inevitables declaran los pensamientos; no se logra esto en la imagen; se habla siempre, y más que silencio es un escamoteo estéril, que ni expresa nada ni tiene un fin eficaz en la obra. Lo que se dice en largas escenas, que hacen lentos y desmayados los actos lo sabe expresar un principiante con rasgos que tengan humanidad y no retórica ampulosa y lírica; ejemplo, en el segundo acto, frente a frente los amantes, ella finge desconocerlo con una tenacidad irritante, que hace pensar que aparentará desconocerlo hasta el fin; obliga así a que él cuente por menudo la historia de sus amores, que insista dando detalles, recargando fatigosamente, sin que tan larga resistencia añada una belleza, un ápice de interés para terminar dando de lado al fingimiento, ¿para qué?

Así el diálogo, que podía ser alado, flexible y grato, se hace tardo, se ve el final y no se llega nunca, y, como en todas las situaciones alargadas innecesariamente, todo se desvirtúa y flaquea.

La inmoralidad es total; se da el caso ruinoso de que no lo es nada de lo que de modo plástico sucede en escena, pero la situación, las sugerencias, sólo el tipo de Francisca de una inmoralidad completa.

Lo mejor de la obra, tal como la vimos, es la traducción, hecha con extraordinario cuidado por los señores Marquina y Guichot, que han sabido expresar en correcto castellano todas las sutilezas del original francés.

Camila Quiroga, que celebraba su beneficio, encarnó perfectamente el tipo central y tuvo varios momentos de acierto culminante; pero en otras ocasiones la ganó la monotonía del personaje y de la situación, y, falta de matiz, produjo un sensible acabamiento. Consuelo Abad acertó. Gerardo Blanco no pareció rígido. Antinio Zamora hizo muy bien un tipo muy peligroso. El conjunto resultó discreto.

El público gustó de la obra y aplaudió con tanta insistencia, que hubieron de salir a escena los traductores.

Jorge DE LA CUEVA

ESLAVA: "El ceñidor de Diana"

Una aventura, por demás escabrosa, de la diosa Diana motiva su expulsión del Olimpo. En la tierra le suceden unas cuantas cosas que no son para contadas. En resumen, una revista más o "espectáculo moderno", como ahora se dice. Ropas femeninas de brevedad selvática. Libro chocarrero, vulgar y de un verde subido perpetrado por los señores Paso y González del Toro. Música del maestro Alonso, pegadiza y tal. División de opiniones en el acto primero y aplausos en el segundo.

G.

PELICULAS NUEVAS

PALACIO DE LA MUSICA
"Amantes"

Un rico, casado con Carlota (Alice Terry), tiene en su casa a un joven, Carlos Navarro), pariente y amigo de niñez de Carlota. La confianza que se tienen da ocasión a que en un café se lance un chisme que la Prensa recoge. Carlos se aleja de la casa. Pero un día, en un café, oye a un periodista mancillar la honra de Carlota. Surge el duelo. El marido de Carlota lo sabe al ir a coger el tren; va al sitio del duelo y se bate él, resultando herido de gravedad. Al llevarle al cuarto cercano, el de Carlos, encuentra a su esposa, que, sabedora del duelo, acababa de llegar a impedirlo. Cree que es verdad el chisme el marido y muere poco después. Carlos da muerte al periodista, en duelo, y se embarca luego para Europa, hacia donde se ha embarcado Carlota, a la que quiso antes y respetó como a hermana y ahora como a futura esposa.

Las relaciones entre Carlota y Carlos, íntimas y afectivas, son, sin embargo, honestas y francas, a la vista del esposo. La fidelidad de Carlota campea en todo momento, por lo cual el drama, cuando se precipita, adquiere extraordinario relieve. La inocencia, víctima de la maledicencia. Las circunstancias condenan a la esposa inocente y fiel. El marido tiene por fin la debilidad de creer a las circunstancias. El duelo no es excusable en sí ni aparece en esta novela excusado de algún modo, la fuerza del qué diran, etc. Aparece como una ley, como un principio de justicia y legalidad. Eso es, desde luego, inmoral y lo condenamos terminantemente.

Por lo demás, la obra de interés, de fuerza, de gran austeridad de procedimientos, lo que la da verdadero valor artístico. Los actores, bien en general, sobre todo Alice Terry. Navarro, más sereno y ecuánime que en otras de sus películas de "guapo", tiene, sin embargo, algún desacierto.

El resto del programa, divertido y digno: "Día de elecciones", por la Pandilla, y "La conquista del marido". Esta, absurda a la americana, tiene sus enseñanzas morales. Es la mujer que al ver que se le distrae el marido, en vez de pensar en el divorcio, trata de conquistarle de nuevo, valiéndose de las mismas armas de su rival, una coqueta, antipática, sin sentido ni corazón. Y claro está que lo consigue.

Clara NOX

GACETILLAS TEATRALES

Fontalba

Domingo tarde y todas las noches, "Los claveles", el mayor éxito de la temporada.

Circo Parish

El domingo, seis tarde y diez tres cuartos noche, dos extraordinarias funciones por toda la nueva compañía de circo; único espectáculo de su género en Madrid, predilecto de todos los públicos, para todas las edades, sexos y nacionalidades. El asombroso, interesante mono Tarzán y sus divertidos chimpancés. Aseguren sus localidades. Teléfono 51908.

Cine Avenida

Cada día es mayor el entusiasmo del público que llena este "cine" para deleitarse con "Robins", el excéntrico inglés más celebrado, cuanto más admirado, y con el famoso "jazz" parodista "Gregor and his Gregorians".

En breve, debut de Carlitos Gardel, que se despide con esta última actuación de España, y del extraordinario espectáculo "Greenle et Drayton", el más famoso cuarteto de color, atracción constante del Scala, de Berlín.

Palacio de la Música

Gran éxito de la producción Metro-Goldwyn-Mayer **"Amantes"**, por Ramón Novarro y Alice Terry. El lunes próximo, estreno de la colosal superproducción de la Metro-Goldwyn-Mayer **"Los antros del crimen"**, por Lon Chaney.

Cine del Callao

Tarde y noche, éxito definitivo de las sensacionales producciones **"El apocado"**, comedia deportiva, por Jack Mulhall y Gleen Tryon, y **"La señora del antifaz"**, admirable comedia, que ofrece al espectador un maravilloso espectáculo de verdadero arte.

"La señora del antifaz", por Anna Q. Nilson, se proyecta tarde y noche únicamente hasta el próximo domingo, en el más aristocrático cinema de la Corte.

Cartelera de espectáculos

LOS DE HOY

ZARZUELA (Jovellanos, 4).—Compañía de operetas de gran espectáculo de Inés Lidelba.—6, última representación de Gigolette.—10,30, Cin-Ci-La (estreno).

CENTRO (Atocha, 12).—Compañía Cándida y Blanca Suárez.—A las 7,15 y 11,15, El caballero del guante rojo (éxito inmenso del maestro Luna).

FONTALBA (Pi y Margall, 5).—A las 6,45, Las hilanderas. La maga de Oriente (butaca, tres pesetas).—A las 10,45, Las hilanderas. Los claveles (butaca, cinco pesetas).

COMEDIA (Príncipe, 14).—A las 10,45, Sixto Sexto.

APOLO (Alcalá, 49).—Tres pesetas butaca.—7, Bohemios y La viejecita.—11, El santo de la Isidra y La fiesta de San Antón.

ESLAVA (Pasadizo de San Ginés).—A las 7 de la tarde (popular; butaca, cuatro pesetas), La guita y Las cariñosas.—A las 10,45, El ceñidor de diana.

REINA VICTORIA (Carrera de San Jerónimo, 28).—Compañía Díaz-Artigas A las 7 y 10,45, Vidas cruzadas.

ALKAZAR.—Tarde, no hay función, y 11, El club de los chifiados.

LARA (Corredera Baja, 17).—Ultimos días de actuación de Camila Quiroga. A las 6,30 y 10,45, La imagen.

COMICO (Mariana Pineda, 10).—Compañía Rosario Iglesias. Primer actor, Carlos M. Baena.—6,45, La santa.—10,45, El hombre que vendió la vergüenza (estreno).

INFANTA ISABEL (Barquillo, 14).—6,45, Adán y Eva (éxito enorme).—10,45, El alfiler (clamoroso éxito de risa).

PAVON (Embajadores, 11).—A las 6,45 y 10,45, El enorme triunfo La copla andaluza. Marchena, Perosanz y María Gamito.

CIRCO PARISH (Plaza del Rey, 8). 10,45, gran compañía de circo. Exito, el mono Tarzán y su familia, único espectáculo de circo en Madrid adecuado para todas las edades, sexos y nacionalidades.

FUENCARRAL (Fuencarral, 143).—Ultimos días de varietés. Grandioso programa. Exito enorme de Lolita Palma, Niña de Chiclana. Niño del Museo, Hermanas Nerinas y Edmond de Bries. Butacas, las mejores, 1,50. Palcos, 7,50.

MARAVILLAS (Malasaña, 6).—6,45 y 10,45, funciones populares. Exito cómico de Rafael Arcos, La tía de Carlos.

CINE AVENIDA (Pi y Margall, 15). A las 6,30 y 10,30, Monsieur Beaucaire, por Rodolfo Valentino. El célebre humorista inglés Robins y Gregor and his Gregorians, el más formidable e impetuoso Jazz Atracción. En breve, debut de Carlitos Gardel.

PALACIO DE LA MUSICA (Pi y Margall, 13; teléfono 16209.—A las 6,30 y 10,30, Revista 26. Día de elecciones, por la Pandilla. La conquista del marido. Amantes, por Ramón Novarro.

CINE DEL CALLAO (Plaza del Callao).—6,30 y 10,30, Novedades internacionales. El apocado, por Jack Mulhall y Jans Wintor. La señora del antifaz, por Anna Q. Nilson y Ruth Rolando.

ROYALTY (Génova, 6).—6,30 tarde y 10,30 noche, Día de elecciones (cómica). Magazine-Metro-Goldwyn. Los cuatro amigos (Shirley Masson). Amantes (Ramón Novarro y Alice Terry). Atracciones: Bachicha con su orquesta humorística argentina; cantores: Emilia García y Alberto Larena; últimas actuaciones.

CINEMA GOYA (Goya, 24).—7 y 10,30, Kokó, charlatán. El desengaño de un disco. La mujer salvaje, por Aileen Pringle. De cocinero a general, por Johnny-Hines.

CINEMA BILBAO (Fuencarral, 124; teléfono 30796).—6,30 y 10.30 noche, Kokó, charlatán (dibujos). Las tres llaves (Virginia Lee Carbin). Locos por el deporte (cómica). El jinete indomable (Buffalo Bill).

CINE IDEAL (Doctor Cortezo, 2).—6 y 10, Noticiario Fox. Locos por el deporte. El jinete indomable (Buffalo Bill). S. E el lacayo (Nora Swinburne).

CINEMA ARGUELLES (Marqués de Urquijo, 11; teléfono 33579.—A las 6,30 y 10,15, El circo de la escuela, por la Pandilla Rosalinda. El crimen de Vera Mirtzewa. Grandioso éxito de ¿Moreno? Precios de costumbre.

FRONTON JAI-ALAI (Alfonso XI, 6). A las 4,30 tarde. Primero, a pala: Azurmendi I y Amorebieta I contra Badiola y Ochoa. Segundo, a remonte: Salsamendi y Tacolo contra Ochotorena y Errezabal.

* * *

(El anuncio de los espectáculos no supone aprobación ni recomendación.)

Un camión embiste a un carro

Los que pierden posibles fortunas. Servicio de peluquería que sale caro.

En la calle del Príncipe de Vergara, esquina a la de Alcalá, el autocamión número 27.146 M., conducido por Enrique del Ojo Merino, de veintitrés años, con domicilio en San Bernardo, 111, arrolló a un volquete. La mula que tiraba de éste quedó muerta, y el volquete todo desvencijado.

Pequeño jinete lesionado

Juan Arechavala, de once años, con domicilio en el paseo de la Castellana, número 10, fué asistido en la Policlínica de la calle de Maldonado, 2, de una herida de pronóstico reservado en la cabeza, que se causó al caerse de un caballo en la Castellana, cuando estaba aprendiendo a montar.

Se llevan ropas en cantidad

Don Rafael Bujalance Torquemada, de sesenta y un años, con domicilio en la plaza del Matute, 6, denunció que de su casa le han desaparecido prendas por valor de 1.200 pesetas.

Muerte de un perturbado

Alfonso Pérez Yuste, de treinta y cinco años, se arrojó por el hueco de la escalera del piso cuarto de su domicilio, Santa Engracia, 17, y quedó muerto en el acto.

El desgraciado tenía perturbadas sus facultades mentales. Hace poco salió de un manicomio.

Fracaso de un "buen" negocio

Ha sido detenido un individuo llamado Saturio Fernández García, domiciliado en la calle del Pilar de Zaragoza, número 26 (Guindalera). Este individuo, según carta anónima recibida en la Dirección general de Seguridad, se dedicaba a operaciones usurarias de préstamo, especialmente entre empleados ferroviarios, haciendo suscribir documentos por los que cada prestatario declaraba percibir crecidas sumas, por algunas pesetas que recibía del Saturio Fernández.

Comprobada la veracidad de la denuncia, se instruyeron las oportunas diligencias, que se remitieron al señor juez de Instrucción, con el detenido.

OTROS SUCESOS

Movimiento loteril.—José Duarte Majón, de setenta y dos años, con domicilio en Miguel Servet, 11, vendedor ambulante, denunció que en la calle del Príncipe le han sustraído un décimo para el sorteo de hoy.

—A María Ortiz Rodríguez, de cuarenta y dos años, que habita en Fernández de la Hoz, 25, le robaron tres décimos del mismo sorteo.

Además de estas dos denuncias se han presentado otras análogas durante el día de ayer.

Una participación perdida.—En la Inspección de guardia de la Dirección general de Seguridad se halla depositada una participación de lotería para el sorteo de hoy. Se entregará a quien acredite ser su dueño.

Sin bicicleta.—Miguel García de los Ríos Martínez, de treinta y siete años, que vive en General Pardinas, 107, denunció que en la calle de Mesonero Romanos le quitaron una bicicleta que dejó en la calle mientras se afeitaba. La máquina vale 300 pesetas.

Mutis de frente.—Enrique Martínez Ruiz Delgado, de cuarenta años, que habita en Bola, 5 y 7, denunció a su dependiente Domingo Moratalla Pastor, de diez y ocho años, por fugarse con 108 pesetas de su amo. El "pobrecillo" fué detenido.

PALACIO DE LA MUSICA

LUNES PROXIMO ESTRENO DE LA FORMIDABLE SUPERPRODUCCION

METRO-GOLDWYN-MAYER

LOS ANTROS DEL CRIMEN

POR LON CHANEY

LA VIDA EN MADRID

Casa real

Con motivo de cumplir su alteza real el Príncipe de Asturias veintidós años fué día de gala. Sin embargo, tanto por estar la corte en Sevilla cuanto por el luto, no se celebró acto alguno. Los augustos hermanos de su alteza y la demás familia que está en Madrid fueron a El Pardo a felicitarle.

Cumplimentaron por el citado motivo a su alteza el ministro de la Gobernación y autoridades. Y ofrecieron sus respetos una Comisión de Marina, a la que pertenece, y otra del regimiento del Rey, del que es oficial.

El presupuesto del ensanche

Desde el 27 de abril al 3 de mayo se han efectuado en el presupuesto del Ensanche los siguientes ingresos:

Eventuales e imprevistos, 7.741,46 pesetas.

Pagos en igual período: Obligaciones generales, 3.949,70 pesetas; vigilancia y seguridad, 9.850,40; Policía urbana y rural, 35.678,13; personal y material de oficinas, 64.144,82; salubridad e higiene, 29.807,64; asistencia social, 241,50; obras públicas, 28.625,73; resultas, 840. Total, 173.137,92.

De este presupuesto hay en Depositaría, 9.092.630,72 pesetas.

Recaudación en los mercados

Durante el mes de abril, el Ayuntamiento recaudó en el mercado de la Cebada: por frutas, 9.362,10 pesetas; por verduras, 10.228,75; por patatas, 1.693,25, y por cajas, 5.260. Total, pesetas 26.543,60.

Recaudación en el Mercado de los Mostenses: aves, 5.474 50 pesetas; pavos, 332; patos, 50 60; conejos, 35,65; pichones, 54.85; pescado, 37.076,25; huevos, 2.446. Total, 45.469,85 pesetas.

—Del 28 de abril al 4 de mayo se han celebrado ante los concejales jurados del Hospicio, Chamberí y Buenavista, 596 juicios. Fueron impuestas multas por valor de 3.165 pesetas.

—En el Dispensario Infanta Beatriz fueron realizados 1.180 servicios durante mes de abril entre consultas y curas.

Delegados chilenos al Congreso Mariano

Han llegado a Madrid algunos de los delegados chilenos en el Congreso Mariano Hispanoamericano de Sevilla. Son las señoras Ortúzar de Guit, Cousiño re Opazo, las señoritas Alvarez Urquieta y Opazo, el padre Juan Francisco Correa, S. J., y los señores Alvarez Urquieta, Vicuña y Barros Errázquiz. El padre Correa es el director general de la Confederación de Congregaciones Marianas de Chile, que preside don Alfredo Barros Errázquiz. Es éste una de las más destacadas figuras chilenas. Durante la guerra europea fué ministro de la Guerra. Es asesor jurídico de la Embajada española y senador. Pertenece a todas las organizaciones de Acción Católica.

El señor Alvarez Urquieta reside en Santiago de Chile y es un coleccionista de arte, pintor y crítico.

Las señoras Ortúzar y Cousiño son, respectivamente, presidenta de la Acción Católica de la Mujer y delegada provincial. En calidad de tales, han de asistir también al Congreso Iberoamericano de A. C. de la Mujer.

La Delegación chilena ha visitado ya algunas poblaciones de Italia, Suiza, Francia, Bélgica e Inglaterra. Fueron recibidos en audiencia por Su Santidad el Papa. La primera capital española que han conocido fué, hace pocos días, San Sebastián, donde se les agasajó por los elementos directivos de las Asociaciones católicas.

Hicieron una excursión a Loyola, acompañados por el padre Nemesio Otaño, director de la Congregación de Caballeros de San Ignacio. También fueron obsequiados con una sesión cinematográfica, en la que se proyectaron películas referentes a bailes y juegos vascos.

Ayer visitaron los principales monumentos madrileños, y hoy harán un viaje a El Escorial. Mañana presenciarán la corrida de toros, espectáculo al que, según dicen, "no pueden faltar".

El lunes marcharán a Granada y Sevilla.

El domingo la Exposición de las obras de Mengs

Mañana domingo quedará abierta al público la Exposición de pinturas y dibujos de Mengs, organizada en el Museo con el auxilio del ministerio de Instrucción pública y del Ayuntamiento de Madrid. La ausencia de sus majestades los Reyes y del Gobierno obliga a prescindir de ceremonia inaugural.

Consta la Exposición de pinturas, dibujos y grabados; exhibiéndose ademas en dos vitrinas autógrafos miniaturas y la medalla que se acuñó en memoria de Mengs.

El gran pintor ,nacido en Aussig (Bohemia, hoy Checoeslovaquia), formado en Dresde y en Roma, vino a Madrid en 1762, llamado por Carlos III para pintar techos en el Real Palacio. Permaneció en España más de diez años en dos etapas, siendo su figura el eje de la vida de entonces. La Exposición—primera ocasión para estudiarle—muestra sus raras dotes de retratista, la precisión y ciencia de su dibujo, su factura minuciosa.

Han prestado obras para la Exposición, entre otros, su majestad el Rey, la Academia de San Fernando, los duques de Alba y del Infantado, el marqués de Jura-Real, los condes de Muguiro, Villa Gonzalo, Caudilla, Bugallal y Casal; los señores de Boix, Jordán de Urries, Azara, Caderera, Mengs, etcétera, etcétera. El Prado, por su parte, contribuye con el admirable conjunto que posee.

Se ha publicado un lujoso catálogo, del que se ha hecho corta tirada; va precedido de un estudio de la vida y de las obras de Mengs e ilustrado con sesenta y seis láminas, en las que además de reproducir casi todos los cuadros y dibujos expuestos, se publican por primera vez en conjuntos y pormenores los tres techos pintados en Palacio por Mengs.

Asimismo quedará abierta el domingo la salita de dibujos hasta ahora no visitables, que ofrece interesantísimos ejemplares desde el espléndido de Juan Guas (siglo XV) hasta los de Lucas Jordán, pasando por los de Herrera el Viejo, Murillo, Carreño, Claudio Coello, etcétera, y entre todos los cuales destaca la soberbia y numerosa serie de Alonso Cano.

La entrada a la Exposición de Mengs costará 50 céntimos en los días en que la del Museo es gratuita; en los demás será libre.

La familia del conductor que encontró 100.000 pts.

El conductor de automóvil que halló en su "taxi" una cartera, como ya anunciamos, con 100.000 pesetas se llama Bartolomé Perdices y habita en la típica calle del Amparo, número 69. Tan honrado trabajador es un buen padre de familia, que sustenta con el fruto de su trabajo una numerosa prole. Ha tenido trece hijos, de los que le viven nueve, comprendidos entre los veinticinco y los cinco años. El mayor de los varones trabaja como aprendiz de ebanista con pequeño jornal.

Bartolomé cuenta cuarenta y nueve años, y es de tipo fuerte y de aspecto franco y noblote. Su vivienda, en una casa de vecindad con patio, a cuyas galerías dan las puertas de los hogares, tiene un comedor con balcón a la calle del Amparo, decorosamente amueblada, con mesa, cómoda, vajilla fina, armario de luna, etcétera; una alcoba al fondo de tal pieza y luego, en el pasillo, la cocina y otras varias habitaciones. La vivienda y los vestidos de los niños denotan en su pulcritud el cuidado de mujeres de una familia ordenada y laboriosa. Cuando la visitamos las hermanas mayores dan la cena y acuestan a los pequeños, mientras la madre da los últimos toques a la cena. Visten todos limpísimos trajecillos de luto por la muerte reciente de la abuela materna.

El padre se queja de que en esta época se saca poco del "auto", no sabe si porque el tiempo se presenta demasiado primaveral. Además hay ya demasiados taxímetros. El sirve a un propietario de varios coches. Hace dos años que cobra 30 duros por el subsidio del Estado a las familias numerosas, y el año pasado recibió también 15 del Ayuntamiento.

Su esposa sólo le recrimina por no haber llevado un momento la cartera a casa para ver una vez tanto dinero reunido.

Nos dice el chofer que bastantes de los pocos datos que ya se han publicado no son exactos. No tomó el cliente el coche en la plaza del Dos de Mayo y no lo abandonó tampoco junto al teatro del Centro, sino en la calle de Alberto Aguilera, después de haberse detenido en la de Hermosilla, de donde descendió con una maleta, pues, según supo después el conductor, iba a salir a la mañana siguiente para Londres. Al parecer el dinero correspondía a un encargo para la adquisición de aviones o avionetas en Inglaterra. El viajero no es médico, como equivocadamente se ha dicho. Acababa de adquirir moneda francesa e inglesa.

Después de dejar el coche dicho señor—a eso de las nueve y media—lo ocuparon unas señoras para una carrera corta y luego dos señores y un niño, que se trasladaron a la estación del Mediodía a tomar un tren. Poco después otro viajero fué a tomar el "taxi" y al abrir Bartolomé la puerta notó un bulto en un rincón del asiento. Era la cartera. La recogió y siguió su camino con el nuevo cliente. En cuanto pudo examinó el contenido de la cartera. Vió varios billetes españoles de mil pesetas y otros extranjeros, cuyo valor desconocía. No pudo, por lo tanto, conocer la cuantía exacta del contenido. Había una tarjeta y varios documentos. Aun tuvo que realizar varios viajes, pues como sábado, por la noche se encontraba Madrid bastante animado. Después de dudar sobre el lugar en donde debía presentar el hallazgo—suponía que los dueños eran los dos señores y el niño—, se decidió por la Inspección de carruajes, aunque dudando de que hubiera servicio a tales horas. Entonces preguntó a un guardia municipal, que resultó ser el jefe del servicio de noche, el cual entró en el teatro del Centro, donde se hallaba el señor Abarca, para consultarle. Marcharon luego a la Inspección, adonde poco después llegó el señor Abarca. Momentos antes se había presentado el joven que había perdido las 100.000 pesetas, al que sin duda se le cayó la cartera del bolsillo posterior del pantalón; se trasladó después a la comisaría, adonde se le avisó la comparecencia del conductor antes de que llegara. Este señor, al principio, se había dirigido a la casa en la que había arreglado y recogido su maleta y luego estuvo en el Centro de Madrid hablando con los conductores de "taxis" de 40 céntimos de la misma marca que el que utilizó; no recordaba cómo era el conductor, al que, según dijo, no hubiera reconocido.

Se presentó el conductor en la comisaría cerca de las once. Entretenido en los trámites del asunto, no fué a cenar hasta la una de la madrugada.

Se le gratificó con un billete de cien pesetas.

Pocas veces, nos dice, olvida la gente objetos de importancia en los coches. Sin embargo—añade—hace pocos días me ocurrió otro hecho curioso. Cuatro extranjeros detuvieron el coche. Les dije que no podía llevar más que dos—es de 40—, sin que me entendieran muy bien, y detuve a otro "taxi". En los dos se acomodaron los extranjeros. Mi coche, más veloz, llegó antes al punto de destino, calle del General Pardiñas. Regresé solo y me coloqué en la esquina de Alcalá y Marqués de Cubas. Poco después llegaba el otro "auto", del que se bajaron rápidos los extranjeros, que abrieron sin vacilar, y sin antes preguntarme nada, la portezuela de mi coche, donde encontraron un maletín que habían olvidado.

Debíamos en realidad—termina—inspeccionar siempre el coche después de prestar un servicio, antes de que el coche vuelva a ser ocupado.

Fiesta de los Antiguos Alumnos de Orduña

La Asociación de Antiguos Alumnos de Orduña celebrará mañana su fiesta anual.

A las once de la mañana, en la iglesia del Salvador y San Luis Gonzaga (Zorrilla, 1 y 3), se celebrará una misa. A continuación, junta general en el salón de Academias del Círculo de los Luises.

A la una y media de la tarde, banquete en el hotel Gran Vía. Las tarjetas, al precio de 10 pesetas, pueden adquirirse en el domicilio del secretario (Conde-Duque, 52) todos los días, de tres a ocho.

Boletín meteorológico

Estado general.—Entre Islandia e Inglaterra se halla el núcleo principal de una perturbación atmosférica que se aleja hacia el Norte. En España el tiempo sigue presentando poca seguridad.

Lluvias recogidas en España el jueves.—En Murcia, 30 milímetros; Teruel, 22; Guadalajara, 13; Valencia, 10; Tarragona, 9; Alicante, 8; Castellón, 7; Oviedo y Santander, 6; Madrid, Barcelona, Cuenca y Toledo, 4; San Sebastián, 3; Soria, 2; Gijón, 0,6; Palencia, 0,4; Cáceres, 0,3; Logroño y Albacete, 0,20; León, 0,1; Salamanca y Avila, inapreciable.

Para hoy

Agrupación Deportiva Ferroviaria (Atocha, 68).—8 n. Doctor Muñoyerro, "El mar y la montaña".

Casino de Clases (Carrera de San Francisco, 4).—6,30 t. Don Benjamín Jarnés, "Amor al libro".

Centro de Galicia (Esparteros, 9).—7 t. Junta general extraordinaria.

Círculo de Bellas Artes.—6 t. Inauguración de la Exposición de orfebrería, esmaltes y joyas de los hermanos Hernández.

Colegio Oficial de Médicos (Esparteros, número 9).—7 t. Doctor García del Real, "Historia de la Medicina en los siglos XIX y XX.

Colegio del Sagrado Corazón (Caballero de Gracia, 40).—7 t. Señor Obispo de Salamanca "La Iglesia en su aspecto divino y humano".

Juventud Católica de la parroquia de San Andrés (Costanilla de San Andrés, número 7).—8,30 t. Padre Victorino Feliz, S. J., "Orientación sobre la Juventud Católica".

Real Academia Nacional de Medicina (Arrieta, 10).—7 t. Sesión literaria.

Real Sociedad Económica Matritense de Amigos del País (Plaza de la Villa, 2). 7 t. Recepción del académico don Ramiro Villarino, a cuyo discurso contestará el marqués de la Fuensanta de la Palma.

Real Academia de Jurisprudencia y Legislación (Marqués de Cubas, 13).— 8 t. Don José Gascón y Marín, "Los sistemas de organización municipal; situación actual del problema".

Para mañana

Mitin de higiene social.—11 m. en el Teatro Eldorado.

Otras notas

La DESTETINA MATHEU, es el alimento de transición entre el pecho materno y la alimentación ordinaria.

EXPOSICION CASTRO CIRES

Es la Exposición de este pintor, en el salón-rotonda del Alkázar, a diferencia de tantas otras que no pasan de ser un mumestrario de cuadros, una Exposición de las que enseñan.

Muestra en ella el pintor santanderino un concepto personal del color y de la luz, que se impone y convence con la fuerza del interés de la emoción y de la belleza.

De acuerdo con las ideas modernas, la luz no es para Raimundo Castro Cires el resultado de un contraste más o menos fuerte entre tonos claros y sombras intensas, procedimiento fácil por el que han conseguido renombre de luminosos tantos pintores de sombras. La luz es en la visión de este pintor algo más que un efecto objetivo, y persigue la luminosidad, es decir, la luz que se hace como sustancial en las cosas y se apodera de ella, llega a penetrarla por un conocimiento profundo e íntimo del color; más aun del valor luminoso de cada color; pudiera creerse que su retina sabe contar el número de vibraciones de cada tono, y esto le permite no ser agrio jamás, dar en cada momento la energía precisa, utilizar hasta un límite pocas veces alcanzado las notas suaves, mostrar un sentido de la gama, unas armonías finísimas que ya son belleza por sí misma.

Este dominio y una base sólida de dibujo dan al espíritu del pintor-poeta medios sobrados para transmitirnos sus sentimientos con tan grande eficacia que le permite agrupar en cada obra diversos intentos psicológicos unos y de técnica otros. Porque, aparte de la idea artística de explicar su emoción, siempre se advierte el estudio de un problema pictórico siempre resuelto felizmente, porque nada hay en el conjunto de sus cuadros que no sea claro, fácil y sencillo.

Se propone, por ejemplo, en una pequeña marina, en la que hay en primer término como nota base un barco azul, dar sobre una tenue gama de azules grisáceos, una impresión de profundidad y movilidad del horizonte. En el castillo castellano consigue la imprecisión, la inquietud de la tierra a través del aire caldeado, y logra en un estudio admirable de ocres y azules pintar la luz, no hiriendo las cosas, sino esa luz cegadora de los días de calma que parece disuelta en el aire.

En una de puerto estudia la calidad del agua inmóvil y muerta de las dársenas y le da pesantez, transparencia y reflejos. No repinta laborioso, todo surge espontáneo. Conseguida la impresión, no da una pincelada más; demuestra así una flexibilidad de técnica, que se adapta al carácter de cada obra, y de esta adaptación al asunto surge un efecto de suavidad y de frescura del mejor gusto.

Presenta tres retratos a cual más característico. El del la señorita Ana Guerra, de una ingenua sencillez y una sobria elegancia de concepto clásico; la belleza del modelo impone la delicadeza del toque y la suavidad de la manera. El de una muchachita con traje verde, de gran amplitud y libertad, y el de un aristócrata deportista recio, expresivo, sólido, de dibujo sobrio y original por las notas simples del traje blanco, admirablemente tratado sobre el verde de la pradera de "polo".

HANS

UN COMPOSITOR CUBANO

Entre los músicos jóvenes que tienen a gala contribuir al avance musical de Cuba, figura en primer término Amadeo Roldán. En el ambiente, tan fecundo en polémicas, de La Habana, me ha parecido interesante interrogar a este músico, tan simpático y de tan gran porvenir.

—¿Es usted cubano, Roldán?

—Sí señor, aunque nací en París. Estudié el violín con Agustín Soler, el actual presidente de la Orquesta Sinfónica madrileña, perfeccionándolo después con Bordas. Mis estudios de armonía los hice con Conrado del Campo, y la composición con Pedro Sanjuán, en cuya orquesta habanera estoy como concertino.

AMADEO ROLDAN

—¿Cuántas obras tiene usted hechas?

—Pocas, hasta ahora. Estrené "Tres pequeños poemas"; poco después, "La rebambaramba", baile en dos cuadros, del cual extracté cinco números para concierto. En estos momentos termino otro baile, en el que he puesto todas mis ilusiones; se titula "El milagro de Anaquillé". Todas estas obras están basadas en temas negros, estilizados cuando la acción lo requiere, utilizando temas propios en los demás casos.

—Hábleme algo sobre el origen de la música cubana.

—A mi juicio, la música siboney está completamente exterminada. La música cubana es, simplemente, una mezcla de origen español y africano, imperando este último. El famoso "danzón" se compone de varias partes: introducción en variaciones, que no se baila; el baile propiamente dicho, repetición de los elementos anteriores y el final, con ritmos francamente negros.

—¿Cuáles son los compositores jóvenes que más se destacan?

—Hay pocos todavía. García Caturla ha hecho "Tres danzas cubanas" para piano, muy lindas. Bonachea es autor de una interesantísima "Fuga" para cuatro instrumentos de viento. También promete mucho Pedro Menéndez, quien, como Bonachea, es discípulo de Sanjuán. El ambiente general está muy influenciado por el de Norteamérica, a causa de su proximidad. Sin embargo, ha evolucionado, gracias a la constante labor de las dos orquestas. También quisiera dedicar un recuerdo a Ignacio Cervantes, el gran músico fallecido.

—¿Y de los Conservatorios habaneros?

—Todos ellos viven bajo la base de la enseñanza del piano; pero de comosición no hay otro maestro que Pedro Sanjuán. El clima tropical produce vivacidad de espíritu y mucha imaginación, pero poquísima tenacidad y paciencia.

Dicho esto, el simpático Roldán se envolvió en la azulada nube de humo de su cigarro habanero.

Joaquín TURINA

Para los convalecientes, ¿hay algo mejor que una copita de

ALTO JUCAR (blanco)

después de una taza de caldo?
Y para los fuertes, ¡qué placer el de una copita de

COÑAC GOSALVEZ

El monumento a la Reina madre

LA SUSCRIPCION NACIONAL

Donativos desde mil pesetas recibidos en los distintos puntos de suscripción: Sociedad Cooperativa de Fabricantes de Papel, 5.000; duques del Infantado, 3.000; duques de Montealegre, 1.000; marqués de Lapilla, 1.000.

DE SOCIEDAD

Noticias varias

Ha llegado, procedente de Londres, el consejero de la embajada de España en Inglaterra, marqués de Aycinena.

—Se ha concedido real licencia a don Alvaro Soriano y Muñoz Vargas para contraer matrimonio con la señorita Rosario Trenor y Pardo de Donlebun.

—En la iglesia de San Fermín de los Navarros hizo ayer su primera comunión Juanito Alvarez-Guerra, hijo de los señores de Alvarez-Guerra (don José).

Noticias de provincias

Barcelona.—Para Bilbao ha salido don Erasmo María Imbert, su esposa e hijos.

Bilbao.—De Madrid regresó don José Feliz de Lequerica. Marchó a Sevilla don José María Amilivia.

—Se ha celebrado en la iglesia de Gordejuela la boda la señorita Ramona Arrechederra con don Santiago Gorostiza.

Fueron padrinos don Valentín Gorostiza, hermano del novio, y doña Joaquina Garay.

Después de la ceremonia se sirvió un espléndido almuerzo a la concurrencia.

—En la Basílica de Begoña se ha celebrado el casamiento de la señorita María Amalia Beltrán del Campo con don Serafín de Alday y Otaola.

Apadrinaron a los contrayentes don Antonio de Alday, padre del novio, y doña Abdona del Campo, madre de la novia.

Después de la ceremonia los numerosos invitados fueron obsequiados con un espléndido almuerzo en casa de los padres de la novia.

San Sebastián.—Ha dado a luz felizmente un niño la señora de Mendiola (don Isidro).

Del extranjero

Londres.—En el palacio de Buckingham se han celebrado dos brillantes recepciones de Corte.

No pudiendo el rey Jorge asistir a ellas, a causa de su delicado estado de salud, se colocó un solo trono, que fué ocupado por la reina María. Ante ella desfilaron las debutantes de la alta sociedad inglesa y americana, así como las señoras pertenecientes al Cuerpo diplomático recientemente acreditado en Saint-James. Todas ellas hicieron una sola profunda reverencia ante su majestad, simplificándose así las costumbres tradicionales.

Desde hace veintinueve años es la primera vez que una Reina de Inglaterra recibía en la Corte en ausencia del Rey. La recepción, presidida el 11 de mayo de 1900 por la reina Victoria, fué la última que se ha celebrado de esta manera.

El Rey de Inglaterra abandonará Bognor hacia mediados de mayo y se instalará en Buckingham durante varias semanas. El Soberano hará después una estancia en Sandringham y se trasladará después a Escocia, donde pasará el verano en el palacio de Balmoras.—León.

Bodas

En Fuenterrabía se ha celebrado ayer el enlace de la bellísima señorita María Barcaiztegui y Uhagón, hija de los condes de Llobregat, con don Ramón Lardizabal y Silva, sobrino de la infanta doña Luisa, que con el infante don Fernando asistió a la ceremonia. Bendijo la unión el Obispo de Vitoria, que pronunció una sentida plática.

—En la iglesia de San Miguel, de Jerez de la Frontera, tuvo efecto ayer el matrimonio de la lindísima señorita Blanca Zurita de los Ríos con el ingeniero de Minas don Pedro Domecq González, primogénito del vizconde de Almocaden. Bendijo el enlace el Obispo de Pasto (Colombia), doctor Pueyo. Actuaron como testigos el conde de los Andes, marqueses de Yorresoto, Hoyos, Campo Real y Domecq y condes de Villa Miranda y Puerto Hermoso. Asistió aristocrática concurrencia.

—En el santuario del Inmaculado Corazón de María se ha verificado el enlace de la preciosa señorita Carmen Benito Barrachina con el magistrado don Tomás Pereda. Apadrinaron a los contrayentes don Pedro Benito y doña Luisa Pereda.

Bendijo la unión el reverendo padre Ramonet.

Deseamos muchas felicidades a los nuevos matrimonios.

Restablecidos

El marqués de Torralba lo está de la grave dolencia que le ha aquejado, y don Arturo Bargés y Montenegro, de su enfermedad.

Mucho lo celebramos.

Viajero

De San Sebastián ha salido para Berna y Berlín el doctor don Benigno Oreja.

Fallecimiento

El señor don Luis González Bravo y Serrano rindió anteayer su tributo a la muerte. Fué un renombrado doctor en Medicina y perteneció a la Secretaría del Congreso de los Diputados.

A la viuda, doña Dolores Pastor y Williams; hijas, doña Consuelo, y doña Rosario y demás deudos enviamos sentido pésame.

Entierro

Ayer se verificó el del señor don Juan Antonio de Isasi y Amézaga.

Fué persona justamente apreciada.

Acompañamos en su legítima pena a la viuda, doña Teresa San Pedro; hijos don Juan Antonio, casado con doña Virginia Costa; doña Concepción, viuda de don Bernardo Rengifo, y doña Manuela, marquesa de Urrea, y demás familia.

El Abate FARIA

RATA DE HOTEL, DETENIDO

IBA A PREGUNTAR POR UN AMIGO Y DESVALIJABA LOS CUARTOS

Como su porte era distinguido, maniobraba con libertad

Los días 2, 5, 6... de este mes hizo raterías de varios miles de pesetas

La Policía ha detenido a un individuo llamado Luis Romero Iglesias, "el Luisín", de veintiún años, soltero, natural de Madrid, con domicilio en la calle de San Carlos, 15, que se dedicaba a cometer sustracciones en hoteles y pensiones.

Su cómplice, Eduardo Mena del Río, el "Nene", que habita en Tesoro, 17, bajo, fué igualmente detenido hace días.

El "Luisín" es el perfecto "rata de hotel". No se había lanzado todavía a maniobrar en grande, hospedándose en los sitios donde pensaba dar el golpe, por no tener aún bien montado el negocio. Hasta ahora se contentaba con presentarse en el hotel donde tenía puestos los ojos, y en un descuido se posesionaba de cuanto de valor descubría en los cuartos.

Como el hombre va bien vestidito, sus modalos son de "niño pera" y su aire de candor supino, inspiraba confianza, y nadie le daba disgustos. Si alguna vez se le encontraba en los pasillos y se le interrogaba, su contestación era siempre la de decir que iba a visitar a un amigo, y largaba un nombre imaginario. Si se le decía que allí no se hospedaba tal persona, daba media vuelta, silbando un aire de moda, y... a la calle.

La Policía" andaba loca", porque a diario se formulaban denuncias de desapariciones en los hoteles. Se detenía a un camarero o a una doncella, por sospechas, y, como es natural, no se conseguía nada. Las hazañas se repetían y "el Luisín", mientras tanto, se compraba un traje más, de esos con rayas, que son el último berrido de la moda, o un sombrero, seis o siete números más pequeños que el necesario, con arreglo a las leyes de la "dernière".

En esto recayeron sospechas sobre el tan repetido "Luisín", porque siendo conocido de las autoridades, como profesional de la delincuencia, llevaba una temporada que se daba la gran vida: botas de charol, corbatas alucinantes, vermú con anchoas a todo pasto, cenas de tres o cuatro platos, uno de ellos sopero..., en fin, ¡la caraba alimenticia!

Y ayer el "Luisín" fué detenido y se le hizo confesar la serie de delitos contra la propiedad que llevaba apuntados a su favor. Costó gran trabajo dar con él. El éxito se debió al comisario del distrito del Centro don Fernando Fagoaga, con el personal a sus órdenes don Francisco Esteban, inspector y los agentes don Mariano Herrera y don José J. Rubio, los cuales no sólo le detuvieron, sino que le descubrieron, como al culpable de tanta hazaña.

El "Luisín" ha dejado memoria amarga de su visita en los siguientes lugares:

En un hotel de la Avenida del Conde de Peñalver, 5, de donde se llevó joyas por valor de 7.500 pesetas, en 2 de marzo último; en 6 de abril, de una pensión de la plaza de Santa Cruz, sustrajo también alhajas de valor. El día 5 del actual, de otra pensión de la calle de Alcalá hizo desaparecer unos pendientes de brillantes y zafiros, propiedad de la dueña del negocio, doña Carolina Carrillo y se cree que existen más víctimas de sus fechorías.

El "Luisín" negó; pero acabó por confesar. Se le mostraron papeletas de empeño de joyas pignoradas por él, y el hombre se armó un lío, terminando por decir que era un pequeño rata; vamos un "ratito".

Todas las joyas sustraídas, salvo las correspondientes al hotel primeramente citado, han sido intervenidas en casas de compra-venta mercantil, de las calles de la Magdalena, León y Santa Isabel.

El señor Fagoaga y sus subordinados han merecido por el servicio la felicitación de sus superiores.

Folletín de EL DEBATE 63)

¡SOLEDAD!

NOVELA

por

Ceferino Suárez Bravo

un deber que cumpliría yo sola si tú no pudieras acompañarme. Además, no quiero dejarte.

No hubo más remedio que ceder. El viaje hasta Burdeos, sede de la delegación del Gobierno de la defensa nacional, no ofreció ninguna dificultad. Allí Eduardo, que iba provisto de recomendaciones oficiales, obtuvo un pase firmado por el mismo Gambetta, con encargo expresivo a todas las autoridades militares y civiles, y a los alcaldes, de prestar a los viajeros cuanta ayuda y asistencia necesitaran. Poco antes de Orleáns el ferrocarril se encontraba interrumpido. Con grandes fatigas y derramando el dinero, Eduardo pudo hacerse con un carricoche y dos caballos, dejados como inservibles por la requisa. La completa carencia de hombres válidos, ocupados todos en las filas, les obligó a llevar de guía al jovenzuelo de que antes hablamos, que, a pesar de su edad, mostró tener alguna pericia en el oficio.

La aldea designada en la carta se encontraba a pocas leguas; pero había que atravesar un territorio castigado por recientes encuentros militares, y al que llegaban todavía tristes manifestaciones de la lucha empeñada más lejos, en vastísima escala. No se oía el rumor de los cañones; pero de cuando en cuando aparecían por las colinas grupos, a veces muy numerosos, de soldados sin armas, con el uniforme desgarrado y que caminaban volviendo con frecuencia la vista hacia atrás, como dominados por el pánico. Cuando alguno de estos pelotones, que avanzaban en desorden, pasaba por delante del carricoche, atravesando la carretera, la mayor parte de los fugitivos bajaban los ojos como avergonzados. Sólo de tanto en tanto, alguno, o de inferior educación o de más bajos sentimientos, se acercaba a pedir algo que comer. Iban hambrientos. Luisa, al ver aquellas figuras descompuestas de siniestra mirada, se apretaba temerosa contra su marido, que les alargaba algunas monedas. En el momento de alejarse, el rapaz que guiaba el carricoche y que sentía enérgicamente, dejó escapar más de una vez la palabra "¡cobardes!"; pero los fugitivos fingían no oirla.

—Prudencia—dijo Eduardo al muchacho—. Mira que va aquí una señora y nos expones a un lance desagradable. Sin duda por ahí bajo las cosas no van bien.

—Quince días hace que no cesa este trajín—contestó el muchacho apretando los dientes—. Si los que como éstos, hemos visto volver la espalda al fuego en todo este tiempo, hubieran cumplido con su deber, ya estaríamos en París. Pero mientras unos se baten como leones, los otros... No es el miedo el que les hostiga... El francés no conoce el miedo.

Y aquí pegó un latigazo a los jamelgos, lanzando al mismo tiempo uno de aquellos gritos agudos peculiares de los aurigas del otro lado del Pirineo.

—Se conoce que los pobres van hambrientos—dijo Luisa.

—Sí, señora; hambrientos y cansados; pero en la guerra no hay parada y fonda cuando se quiere, sino cuando se puede, y ahora andan las cosas tan mal, que se puede muy pocas veces.

—¿Dónde se baten las tropas?

—Dicen que allá, hacia el Mans; pero la verdad es que nadie sabe nada a punto fijo. Todos los días llegan noticias de victorias obtenidas por los nuestros; pero los soldados huyen, y esto no está claro..., ¿verdad, señor?

Eduardo, en quien se fijó al decir esto la expresiva fisonomía del muchacho, inclinó tristemente la cabeza.

Por todas partes el paisaje ofrecía huellas de desolación. Las mieses, pisoteadas por infantes y caballos, no levantaban en ningún sitio sus verdes tallos; la artillería había trazado profundos surcos sobre el terreno; veíanse aquí y allí granjas destrozadas por las granadas y por el incendio, grandes manchas y rastros de sangre; las aldeas aparecían casi desiertas, con las paredes de las casas agujereadas por las balas; en cualquier dirección que se llevase la vista, ofendían los ojos señales elocuentes de porfiados combates, con esa porción de objetos y despojos infectos que dejan siempre las multitudes armadas en los lugares en donde acampan o donde disputan el terreno al enemigo.

El día, como ya hemos dicho, era frío; pero el cielo estaba despejado y la limpidez de la atmósfera permitía a la vista extenderse hasta los últimos límites del horizonte. Detrás de unas colinas venían otras, con monótona regularidad; pero al cabo de dos o tres horas de camino y a no lejana distancia, se descubría un terreno ya más accidentado y cubierto de vegetación.

—Allí está la aldea de L...—dijo el guía señalando algunos puntos blancos sobre fondo verde, al pie de una extensa colina aplanada, cubierta de árboles.

Luisa mudó de color.

Al notario Eduardo y al sentir al mismo tiempo el ligero estremecimiento que recorrió el cuerpo de la joven, procuró darle ánimo.

—¡Oh! Bien sé—dijo Luisa con voz temblorosa—, que hay poco que esperar y que lo probable es que mi pobre hermano haya muerto. Doce días han pasado, desde la fecha de la carta en que se nos anunciaba su próximo fin, y comprendo que sería insensato abrigar esperanzas; pero, ¿qué quieres, Eduardo? Tiemblo al pensar que está tan cercano el momento de tocar la fría realidad. La duda era para mí un gran consuelo.

Eduardo, para evitar a Luisa las consecuencias de una probable decepción, procuró desvanecer las vagas esperanzas que, a pesar suyo, apuntaban en sus palabras.

—Estoy ya preparada, no temas—replicó la joven—. Sabes que hace días que lloro a mi hermano por muerto: pero a veces... ¿quién sabe?

Ya se distinguían claramente las blancas casas del pueblecillo, con su iglesia un poco separada del caserío, y su cuadrada torre casi desmochada por la artillería. Dominaba toda aquella zona, a la izquierda, una colina prolongada en forma de meseta, cubierta de árboles verdes y enanos que, según el guía, eran acacias. El combate por aquellos sitios debió ser fieramente encarnizado, porque las huellas y los destrozos se multiplicaban a medida que iban avanzando los viajeros.

Eduardo deseaba, por Luisa, salir de incertidumbres, porque el espíritu sobrelleva con más fortaleza las desdichas consumadas que las inciertas.

En esto el rapaz, que tenía buena vista, dijo, señalando un bulto que salía del pueblo y avanzaba por la carretera:

—Allí viene un zuavo de Charrette.

Al oír este nombre, Luisa se sobresaltó. Eduardo le tomó la mano y dijo, dirigiéndose al muchacho:

—El coronel Charrette, ¿no es el que manda los voluntarios del Oeste?

—El que los mandaba, porque, según cuentan, casi todos han quedado allí. Y el chico señalaba el bosque de acacias. El que viene es un oficial.

Eduardo, apretando más la mano de su compañera, que temblaba, vió venir, en efecto, a su encuentro una figura militar, que rápidamente se fué diseñando, a medida que por una y otra parte se disminuía la distancia. Era un joven que caminaba cojeando, apoyado en un palo. Indudablemente un herido en convalecencia. Al llegar a él, Eduardo dió orden al cochero de pararse y se bajó con Luisa. El militar compredió que querían hablarle y detuvo también su marcha. No había duda: aunque muy joven era un oficial. En la manera cortés y desembarazada con que, a pesar de su cojera, se apresuró a ayudar a Luisa a bajar de la incómoda tartana, y en el saludo que dirigió a la pareja, esperando lo que Eduardo se disponía a decirle, se advertía que no era persona vulgar. Sus facciones, pálidas y fatigadas por el sufrimiento, tenían el sello distinguido que sólo da la educación.

—Perdone usted, señor oficial—dijo Eduardo con voz, a pesar suyo, conmovida—si interrumpo su paseo; pero ese muchacho me ha dicho que pertenecía usted a los voluntarios de Charrette...

El oficial se inclinó, confirmando la exactitud de la indicación.

—En ese caso—continuó Eduardo—puede usted sacarnos ahora mismo de la triste perplejidad de que hemos de salir necesariamente al llegar a esa aldea. El mal trago, pasarlo pronto. Somos españoles, y mi esposa, hermana del que es... o fué compañero de armas de usted. De Ricardo Cabañas.

Una nube de tristeza pasó por los ojos expresivos del joven oficial; pero rehaciéndose inmediatamente, exclamó, dirigiéndose a Luisa e inclinándose con respeto:

—Saludo a la hermana de un héroe.

—¿Ha muerto?—dijo con voz sofocada la joven.

El oficial enmudeció y dirigió a Eduardo una mirada expresiva.

Luisa ocultó su rostro, sollozando, en el pecho de su marido, que la abrazó, prodigándole los consuelos que son y serán eternamente los mismos en casos iguales, entre corazones que sienten bien.

Pasada la primera expansión del dolor, el oficial, que se había retirado conmovido, se acercó, al leer en la mirada de Eduardo el deseo de reanudar la conversación.

—¿Hace muchos días, señor oficial?—le preguntó, mientras Luisa, enjugándose las lágrimas, volvía a cogerse de su brazo.

(Continuará.)

Información comercial y financiera

BOLSA DE LONDRES

(Cierre)

(Radiograma especial de EL DEBATE)

Pesetas, 34,025; francos, 124,20; dólares, 4.855/32; belgas, 34,941/2; francos suizos, 25,195; florines, 12.067/8; liras, 92,65; marcos, 20,46; coronas suecas, 18,16; ídem danesas, 18.205; ídem noruegas, 18,19; chelines austriacos, 34,53; coronas checas, 163,75; marcos finlandeses, 193; escudos portugueses, 108; dracmas, 375; lei, 818; milreis, 5,7/8; pesos argentinos, 47,5/16; Bombay, 1 chelín 5,29/32 peniques; Changai, 2 chelines 5.50 peniques; Hongkong, 1 chelín 11,3/8 peniques; Yokohama, 10,3/16 peniques.

BOLSA DE PARIS

(Radiograma especial de EL DEBATE)

Pesetas, 364; libras, 124,215; dólares, 25,60; marcos, 60,675; belgas, 35.560; florines, 10,29; liras, 134; suizos, 493.

BOLSA DE BERLIN

(Radiograma especial de EL DEBATE)

Pesetas, 59,90; dólares, 4,2175; libras, 20,462; francos, 16,475; coronas checas, 12,471; milreis, 0,501; escudos portugueses, 18,92; pesos argentinos, 1,773; florines, 169,51.

BOLSA DE ROMA

(Radiograma especial de EL DEBATE)

Pesetas, 274,12; francos, 74,60; libras, 92,62; francos suizos, 367,67; dólares, 19,09; peso argentino, 18,20; Renta, 3,50 por 100, 69,70; Littorio, 80,40; Banco de Italia, 1.868; ídem Comercial, 1.364; ídem de Crédito Italiano, 750; ídem Nacional de Crédito, 532; Fiat, 515; Gas Torino, 257; Eléctricas Roma, 686; Metalúrgicas, 178; Ferrocarril Mediterráneo, 684; Pirelli, 199,50

BOLSA DE NUEVA YORK

(Radiograma especial de EL DEBATE)

Pesetas, 14,26; francos, 390.5/8; libras, 485,3/16; suizos, 19,26; liras, 523,7/8; marcos, 23,71.

MERCADO DE METALES

BILBAO, 10.—Cable recibido de la Bolsa de Londres por la Casa Bonifacio López, de Bilbao:

Cobre Standard, 74-15 £; ídem electrolítico, 84-10; ídem Beste-Selected, 78-10; estaño Straist, en lingotes, al contado, 203 £; ídem cordero y bandera, inglés, en lingotes, 201-15; ídem ídem en barritas, 203-15; plomo español, 24-5; plata (cotización por onza), 25 chelines, 11/16; sulfato de cobre, 30; régulo de antimonio, 55; aluminio, 95; mercurio, 22-5.

El alza de unas acciones

BILBAO, 10.—El alza registrada estos días en Bolsa de las acciones de la Sierra Menera se atribuye a los importantes contratos realizados, que ascienden a 800.000 toneladas en total.

La Memoria de la Caja de Ahorros de Vitoria

Según la Memoria del año económico de 1928 que acabamos de recibir, el número de imponentes ascendía en 31 de diciembre de 1928, a 19.669, con un saldo de capital a su favor de 34.952.000 pesetas. En 1927, el número de imponentes sólo era de 18.819, con un capital a su favor de 32.563.000 pesetas. Ha habido, pues, un aumento de 850 imponentes y de 2.388.000 pesetas entre ambas fechas.

En cuanto al Monte de Piedad, los empeños con garantía y las renovaciones de ellos han sido 7.150, por un valos de 166.679 pesetas, contra 10.103 empeños y renovaciones, por valor de 198.580 pesetas, en el año 1927. En 1928 ha habido, pues, 2.953 empeños y renovaciones menos y 31.901 pesetas de préstamos menos, lo que es indicio de un aumento de prosperidad, o al menos, de una disminución de necesidades entre las clases más humildes de aquella ciudad.

El balance al 31 de diciembre da un total de 97.227.000 pesetas, figurando en su pasivo como partida, la más importante, la de imposiciones a un año, por valor de 20 millones de pesetas, y en el activo Fondos públicos por 23 millones.

Las negociaciones para un concerno de placas de gramófono

Según la información de la "Koelnischen Zeitung", la visita a París del director de la ""Gramophone C°. (Compañía del Gramófono) Mr. Sterling, no ha sido motivada inmediatamente, como se venía afirmando en los círculos financieros de Londres, por el próximo acuerdo de la fusión de esa famosa Compañía "Columbia Gramophone", sino que ha sido debido simplemente al deseo de arreglar ciertas cuestiones con los editores y autores de música.

Liquidación del préstamo de cinco millones de libras

Según tenemos entendido, nuestro Gobierno no piensa pedir la renovación del préstamo de cinco millones de libras estipulado para nuestra acción intervalutaria, que vence en el mes de julio próximo. Dado que ese préstamo esté ya reembolsado, sólo se hará una simplecancelación de crédito.

Una Bolsa en Luxemburgo

El día 16 del corriente ha sido inaugurada una Bolsa para cotización de valores en Luxemburgo, la cual, aunque teniendo cerca las importantes Bolsas alemanas, francesas y belgas de sus ricas ciudades vecinas, es de suponer que alcance importancia por el considerable desarrollo grancapitalista del antiguo Estado luxemburgués.

El oro del Reichsbank

NAUEN, 10.—A pesar de todas las restricciones aplicadas a la reserva de oro y giros del Reichsbank, ha disminuido en 172 millones durante la semana pasada.

SOCIEDAD ESPAÑOLA DE CONSTRUCCIONES ELECTRO-MECANICAS

El pago del cupón n.° 15 de las obligaciones hipotecarias de esta Sociedad que están en circulación, se efectuará a partir del día 1.° de junio próximo, en el domicilio de la Sociedad, Alcalá, 16, y en el Banco de Bilbao, Banco Español de Crédito, Banco Urquijo, Banco Hispano Americano, Baüer y Cía. y Lazard Brothers & C.° (España), a razón de 13,5375 pesetas por cupón, libre ya de impuestos.—El secretario general, **José María González.**

ANUNCIO OFICIAL

BANCO DE ESPAÑA

CIUDAD REAL

Habiéndose extraviado el resguardo de depósito transmisible número 1.485, de 45.000 pesetas nominales en Deuda perpetua interior al 4 por 100, constituído en esta Sucursal el 8 de mayo de 1908 a favor de doña Matilde Barbé Araújo, se anuncia al público por segunda y última vez, para que el que se crea con derecho a reclamar lo verifique dentro del plazo de un mes, a contar desde la fecha de la primera inserción de este anuncio en la "Gaceta" de Madrid; "El Pueblo Manchego, de Ciudad Real, y EL DEBATE, de Madrid, según determina el artículo 41 del vigente reglamento del Banco de España, advirtiéndose que, transcurrido dicho plazo sin reclamación alguna, se expedirá el correspondiente duplicado de dicho resguardo, anulando el primitivo y quedando este Banco exento de toda responsabilidad.

Ciudad Real, 8 de mayo de 1929.—El secretario, **Nicolás Borrajo.**

ANUNCIO OFICIAL

BANCO DE ESPAÑA

SUCURSAL DE LUGO

Habiéndose extraviado el resguardo de depósito número 14.238, de pesetas nominales 14.000 de Deuda Interior 4 por 100, expedido por esta Sucursal en 17 de octubre de 1922 a favor de don Ricardo Muñiz Alvarez, se anuncia al público por segunda vez para que el que se crea con derecho a reclamar, lo verifique dentro del plazo de un mes, a contar desde la fecha de publicación del presente anuncio en el periódico oficial "Gaceta de Madrid", un diario de la Corte, y otro de esta provincia de Lugo, según determina el artículo 41 del Reglamento vigente de este Banco, advirtiendo que, transcurrido dicho plazo sin reclamación de tercero, se expedirá el correspondiente duplicado del resguardo, anulando el primitivo y quedando el Banco exento de toda responsabilidad.

Lugo, 9 de mayo de 1929.—El secretario, **E. de Ron.**

Sección de caridad

UN CASO URGENTE FACIL DE REMEDIAR

Manuel García Gómez, casado, con domicilio actualmente en Hortaleza, 53, bajo, centro; su mujer está enferma. Tiene siete hijos, cuatro de ellos mayores; pero por diversas circunstancias sólo uno de ellos gana jornal.

Imprescindiblemente tienen que dejar el cuarto que ocupan y carecen de 75 pesetas para completar la cantidad que tienen que abonar por el nuevo cuarto que han comprometido hasta el lunes.

Como se trata de una crisis de trabajo, vencida esta dificultad de momento, probablemente dominarán en seguida su situación.

Encarecidamente rogamos a nuestros lectores se interesen por salvar a esta familia del apuro en que se encuentra.

Las aguas minerales **Vichy-État** son las alcalinas más superiores y las que mejores resultados producen tomadas a domicilio. **Vichy-Hôpital** (estómago). **Vichy-Célestins** (riñones). **Vichy-Grande-Grille** (hígado).

SPIEDUM CAFE RESTAURANT
Donde mejor se come en Madrid. Almuerzos y comidas, 4 y 6 pesetas. Servicio a la carta.

Hoy sábado se regalará
en los comestibles Casa Sacristán, Carmen, 32, y don Manuel López, Hortaleza, 54, un paquetito del rico café vegetariano "MALTA NATURA" Santiveri, producto mejor que el café, sin cafeína, a menos de la mitad de su precio.

CAFE VIENA
Restaurant. El mejor de Madrid. El más confortable e higiénico. Visítelo, se convencerá. Especialidad comidas a la carta. **LUISA FERNANDA, 21. Cubiertos a 3,50. Teléfono 36298. — MADRID.**

Calme ese resfriado

Ponga unas cuantas gotas de Mistol en la nariz esta noche y aquella sofocación desaparecerá a la mañana siguiente. Calma y cura las membranas irritadas. Es el modo más rápido, seguro y científico de quitarse ese resfriado molesto.
Venta en farmacias
Mistol
MARCA REGISTRADA
CURA LOS RESFRIADOS EN 24 HORAS
Por mayor: BUSQUETS Hnos. y Comp.ª
RONDA ATOCHA, 23. — MADRID

Las PERLAS "NAKRA"
poseen las mismas cualidades que las finas por su **belleza, oriente y duración.** Venta exclusiva:
34, Carrera San Jerónimo, 34.

SANATORIOS
Nerviosos y mentales, ¿deseáis vuestra curación? Encontraréisla rápidamente en el suntuoso Sanatorio San José, de Málaga. Frondosos parques; bellos panoramas. Hermanos de San Juan de Dios.

Todos los años, con los primeros fríos, reaparece la tos de Vd. porque tiene sus pulmones débiles; fortalézcalos con la SOLUCIÓN PAUTAUBERGE que contiene, a la vez, el antiséptico y el reconstituyente necesarios.
L. Pautauberge, París y todas farmacias

Para la adquisición de Alhajas, Medallas, Escapularios y Relojes, tengan presente los señores compradores la Joyería de
PEREZ MOLINA
C. de San Jerónimo, 29. T.° 12.646. Madrid
Casa de gran confianza

SI ESTÁN SUS **PIES**
HINCHADOS ARDIENTES CANSADOS SUDOROSOS SENSIBLES DOLORIDOS
SI PADECE DE CALLOS DUREZAS GRIETAS AMPOLLAS SABAÑONES CONTUSIONES
SALBAN LORAS
NADA ENCONTRARÁ MEJOR QUE UN BAÑO CON
SAL-BAN
Paquete para un baño: 35 cénts.
FARMACIAS Y DROGUERIAS

Polígrafo "LA BLANCA"
Patente de invención número 47.838, por veinte años.
El mejor y más económico aparato para reproducir escritos, música, dibujos, etcétera, hasta 200 COPIAS, en una o en VARIAS tintas con UN SOLO ORIGINAL. Precio: 30 ptas. Tinta, 3 ptas. frasco. Kilo, 11 ptas. Pídanse prospectos, indicando este anuncio a **MOYA F. DE BASTERRA HERMANOS. Vitoria (Alava).**

ETERNA

CONGRESO MARIANO
SEVILLA - MAYO, 1929
Alojamientos de la Ciudad Jardín - Barrio NERVION
SEIS MIL CAMAS Precio: CINCO PESETAS
CUARTOS DE BAÑO - RESTAURANTS
MUEBLES Y ROPAS COMPLETAMENTE NUEVOS
Dirigirse a Urbanización y Construcciones, S. A.
CIUDAD-JARDIN. - SEVILLA

TURISTAS, AL VENIR A MADRID
NO DEJEIS DE VISITAR
LA CASA DEL FUMADOR
PRECIADOS, 5
LA MAS COMPLETA EN REGALOS DEL MEJOR GUSTO PARA LOS FUMADORES Y PERSONAS DE GUSTO DELICADO
Surtido sin igual en ENCENDEDORES Y MAQUINAS DE HACER CIGARRILLOS

Se prepara la recolección del trigo "Ardito"

Prima a la exportación arrocera. Mejora el negocio naranjero. Los corderos han perdido treinta céntimos en kilo.

Mercado de ganados

MADRID.—Nada nuevo tenemos que indicar sobre la marcha del mercado de ganados siguen los mismos precios de la semana anterior, y la concurrencia es regular, por lo que esperamos que durante la semana entrante sigan los mismos.

No ha vuelto el Consorcio a hacer nuevas compras de corderos, y es creencia que a mediados de la entrante semana realice alguna operación para sacrificar a partir del 20 del corriente.

Continúan rigiendo los mismos precios para el ganado vacuno; pero quedan algo más flojos que en la anterior semana.

Rigen los precios siguientes por pesetas y por kilo canal.

Ganado vacuno.—Bueyes gallegos buenos, de 2,89 a 2,96; ídem íd. regulares, de 2,80 a 2,89; vacas gallegas buenas, de 2,65 a 2,74; ídem íd. regulares, de 2,52 a 2,65; vacas extremeñas buenas, de 2,80 a 2,87; ídem íd. regulares, de 2,74 a 2,80; vacas de la tierra buenas, de 2,64 a 2,74; ídem íd. regulares, de 2,30 a 2,50; bueyes buenos, de 2,39 a 2,70; ídem regulares, de 2,30 a 2,39; novillos buenos, de 3,04 a 3,09; ídem regulares, de 2,87 a 2,91; toros, de 3,04 a 3,09; cebones, de 2,87 a 2,91.

Terneras.—De Castilla fina de primera, de 4,13 a 4,26; de ídem de segunda, de 3,69 a 3,91; asturianas, de 3,48 a 3,69; montañesas, de 3,69 a 3,83; de la tierra, de 3,04 a 3,26; gallegas, de 3,26 a 3,48.

Ganado de cerda.—Extremeños, a 2,90; blancos, de 3 a 3,10.

Ganado lanar.—Corderos extremeños y toledanos, a 3,10.

Mercado de cereales y piensos

MADRID.—Las lluvias de estos días han hecho cambiar por completo la marcha del mercado pero creemos que este cambio es momentáneo, ya que la situación no permite la brusca baja habida en los últimos siete días.

En el mercado de trigos se notó mayor afluencia de vendedores, y, por el contrario, los compradores no dieron señales de vida, siendo esto causa de que se estuviese pagando entre 58 y 57 pesetas los 100 kilos al principio de semana, y al dar esta impresión no se opera nada más que entre 56 y 57.

Encontrando el ganado en el campo medios con que mantenerse, ha disminuído considerablemente la adquisición de los piensos almacenados, y esto, aunque sólo sea momentáneo, ha hecho bajar el precio de la cebada, avena y algarrobas en una peseta los 100 kilos.

En la actualidad rigen los siguientes precios por pesetas y por 100 kilos.

El trigo se paga de 56 a 57 pesetas; la cebada, de 44 a 45; la avena, de 42 a 43 las habas, a 45; las algarrobas, a 41; la harina de tasa, a 62,50; la especial, a 9; los salvados, de 32 a 34; el maíz, a 47; la alfalfa seca empacada, de 22 a 24, y la pulpa seca de remolacha, a 27.

Cotizaciones de Barcelona

BARCELONA, 8.—A no ser por la ligera baja experimentada por los aceites, podríamos decir que la calma ha sido absoluta en todos los ramos de nuestro mercado.

Tampoco se han cotizado esta semana los trigos de Castilla, y los de las demás regiones lo han hecho a los precios de costumbre, siendo los de Lérida los que en más alto precio se cotizan.

En el mercado de maíz también se ha notado bastante la falta de animación, siguiendo el plata su iniciada baja, pues a principios de abril próximo pasado, se cotizaba a 46 pesetas, y esta semana el precio más alto a que se ha pagado han sido a 43 pesetas los 100 kilogramos, sobre carro muelle.

En cuanto a los alcoholes y vinos, poco podemos añadir a lo dicho en nuestra anterior información, pues sigue en este artículo la calma más absoluta, que como ya queda dicho, es general en el mercado.

Los garbanzos y habichuelas tampoco han sufrido variación alguna en sus precios, pese a la gran demanda que de ellos se hace.

* * *

Aceites.—De oliva: corriente bueno tasado, a 239,15; superior, a 247,85.

De orujo: color verde primera, de 156,65 a 160,80; fermentado, de 130,45 a 140.

De linaza: crudo, a 150; cocido, a 160. Todo pesetas los 100 kilogramos.

Alcoholes.—Destilados de orujo, de 145 a 148; rectificados de industria, de 250 a 252; aguardientes de caña, a 195. Todo pesetas los 100 litros.

Algarrobas.—Vinaroz, a 25,90; rojas, a 23,30; Mallorca, a 19,94; Ibiza, a 20,83; Valencia, a 25. Todo pesetas los 100 kilogramos.

Azúcares.—Miel, de 146 a 148; terciado, de 148 a 150; quebrado claro, de 153 a 155; blanquillos, de 157 a 159; granos superiores, de 159 a 161; plaquetas, de 181 a 193. Todo pesetas los 100 kilogramos.

Bacalaos.—Extra, a 102; primera, a 100; islandeta, a 97. Todo pesetas los 50 kilogramos.

Cafés.—Moka extra, de 710 a 720; moca Lomberry, de 670 a 680; Yauco especial, de 815 a 825; Hacienda, de 635 a 645; trillado extra, de 625 a 635; Java tobusta, de 580 a 590; Palembang, de 540 a 550; pasillas, de 525 a 535. Todo pesetas los 100 kilogramos.

Carnes.—Vacuno mayor, a 2,70; lanar, a 3,40; ternera, a 3,70; cabrito, a 5,95 Todo pesetas el kilo.

Garbanzos.—Andalucía blancos, de 100 a 105; medianos, de 110 a 125; superiores, de 125 a 150; pelones, de 90 a 100; Castilla, superiores, de 135 a 170; medianos de 125 a 140; Orán corrientes, a 88; medianos, a 98. Todo pesetas los 100 kilogramos.

Habichuelas.—Pinet Castellón, de 132 a 133; Castilla, a 150; ídem superiores, de 155 a 160; monquilina, de 129 a 130; Mallorca, de 132 a 133; tranquillón, a 136; perlas Galicia, de 119 a 120. Todo pesetas los 100 kilogramos.

Maíz.—Mixed americán, a 46; plata, de 42 a 42,50. Todo pesetas los 100 kilogramos.

Trigo.—Navarra, a 53; Aragón, a 53; Urgel a 53; comarca a 53; Lérida, a 54. Todo pesetas los 100 kilogramos.

Vinagres.—Clases corrientes: cuarta, a 25; quinta, a 30; sexta, a 35; séptima, a 40; octava, a 45; doradillo, a 80; 2 en 1 a 125. Todo pesetas el hectolitro, muelle o estación Barcelona.

Vinos.—Panadés blanco, a 2,50; tinto, a 2,40; rosado, a 2,40; campo de Tarragona, a 2,45; campo de Barberá, a 2,40; Villanueva y Geltrú, a 2,40; Priorato, a 2,70; Martorell, a 2,40; Igualada, a 2,35; Mancha, a 2,60; mistela blanca, a 3; tinta, a 3,10; moscatel, a 3,25. Todo pesetas por grado y hectolitro, mercadería puesta en punto de producción. (Precios facilitados por la Asociación de Almacenistas y Exportadores de Vinos).

Yeros.—País, de 41 a 42 pesetas los 100 kilogramos.

La exportación de cebollas

VALENCIA, 8.—**Trigo.**—Aunque el tiempo es poco favorable, ha comenzado a entrar en color el trigo llamado "Ardito" muy primerizo, que se siembra en los campos que se destinan al arroz. En Villanuve de Castellón, Alberique, etcétera, son los pueblos donde más se cultiva.

Veremos si a los cosecheros no les sucede lo del año anterior, que sembraron esta clase de trigo para recoger dinero con que atender a las subsiguientes operaciones agrícolas del arroz, y ante las medidas favorecedoras de la importación de tigos exóticos tuvo que guardarse éste para más tarde o venderlo a bajo precio.

Adjudicado ya el concurso para la adquisición de trigos extranjeros (120.000 toneladas), conviene que los rumores de la posibilidad de modificar la real orden que obliga a los comerciantes a sujetarse a determinadas condiciones de mezclar con trigo exótico un tanto por ciento del español, no se confirme cuándo va a comenzar la recolección del "Ardito".

La oferta continúa firme. Cierra la semana con los precios de 54,50 a 55, candeal de la Mancha; jeja, 54; Andalucía, trigo recio, 54 a 55; hembrilla Aragón, de 54 a 55, según clase, en su mayor parte de la provincia de Teruel.

Patatas.—Se han vendido las primeras remesas en Francia. Las cotizaciones en París han sido de 280 a 300 francos los 100 kilos, y en Cette, de 190 a 200 francos. Resultado no halagüeño, dadas las impresiones acerca de la reducción de cosecha en este país consumidor, aunque tampoco los precios resultan ruinosos por el cambio.

La demanda sigue limitada. Tan pronto como la oferta sea mayor y los precios de coste disminuyan, la demanda acrecerá. Salieron 10.528 cestos para Cette.

En Liverpool, en la próxima subasta, se ofrecerá la primera remesa, que, según noticias, tendrá buena aceptación por la ausencia absoluta de la de Mataró, que competirá con la nuestra, y que este año se encuentra atrasada.

En cambio, en Cardiff manifiestan que la casa Dan Wuille S. C. ha recibido la primera remesa, y la condición de la mercancía deja bastante que desear; esta venta era en firme.

La demanda en el Reino Unido no puede apreciarse, porque la mayoría de las partidas exportadas son contratos hechos con gran anticipación; en tanto no tenga lugar la venta en público, no se puede formar concepto.

El fuerte Poniente, acompañado de chubascos, no ha favorecido a los patatares, pero vuelto el buen tiempo, el labrador se dispone a arrancarlos según las necesidades, y si bien se mantiene firme en no ofrecer la mercancía, si no es a precio remunerador, el de cinco y seis pesetas era tan crecido, que difícilmente podía mantenerse. Hoy el precio corriente en Foyos y Alboraya es de 3 y 3,50 pesetas arroba.

Tomates.—La cosecha de tomate de semilla inglesa será este año muy reducida en la huerta de Gandía a consecuencia de los fríos, que estropearon los planteles. La de semilla del país será bastante regular y presenta buen aspecto, salvo complicaciones climatológicas. En la próxima semana dará comienzo la recolección para las plazas peninsulares, y a últimos de mes o primeros de junio para la exportación a los mercados extranjeros.

De precios no se dice nada todavía.

Cebollas.—En confirmación de las impresiones dadas en la última crónica, salieron para los diferentes mercados del Reino Unido las primeras remesas de cebolla "babosa". La cantidad que se ha exportado durante la semana es de 10.242 cajas, cómputo muy elevado con relación a igual semana del año anterior, que era de 1.216 cajas.

No podemos menos de censurar la falta de escrúpulo de ciertos comerciantes, que sin haberse subastado todavía partida alguna, envían cantidad exorbitante de cebolla, en su mayoría a medio desarrollar, y que llegará sin duda en pésimas condiciones.

La cebolla de Egipto, competidora de la nuestra, se vende a 5 y 6 chelines los sacos; considere el lector el precio a que se ha de vender la "babosa", variedad poco estimada por cierto, para salir airosos.

En los centros productores se realizan compras a 1,25 pesetas, y una peseta arroba, con tendencia a la baja.

Naranja.—El negocio naranjero ha mejorado un poco en todos los mercados del Reino Unido, sobre todo en los reguladores de Liverpool y Londres. En todas las subastas existe mayor demanda y aumentan las cotizaciones en uno y dos chelines. Los 16 y 18 chelines son precios que comparados con la calidad de la mercancía presentada, no pueden estar mejor, pero todavía los exportadores aguardan algo más, aunque inútilmente, a nuestro juicio.

En los mercados del continente, Hamburgo sigue con las mismas cotizaciones y con demanda limitada. En los Países Bajos siguen las subastas de mal en peor. Bremen y Amberes, han terminado.

En los centros productores se paga a 60 y 65 pesetas millar.

Quedan aún bastantes existencias en la Plana.

Vinos.—Hay un estado general de paralización de transacciones por mantener la propiedad con mayor firmeza su cotización, lo que impide a los exportadores operar con normalidad. De no variar las circunstancias, vamos a entrar en un período que bien pudiera ser crítico para la exportación de nuestros vinos, si no se corrige pronto el desnivel actual de precios, lo cual viene dificultando todo el año su regular consumo en los países que habitualmente los importan.

Las viñas brotan con bastante regularidad, menos en algunas zonas que se hallan perjudicadas por las heladas y pedriscos. En los sitios más cálidos se ve ya la muestra de la nueva cosecha, que al parecer será grande.

Los tintos de Utiel se pagan de 2,40 a 2,50 grado y hectolitro; blancos Mancha, de 2,40 a 2,50; tintos ídem color, 2,30 a 2,40; claretes, 2,35 a 2,45; Alicante, 2,60 a 2,70; moscatel, 2,75 a 2,90; mistelas, 2,70 a 2,90 y azufrados blancos, 2,30 a 2,50.

Han salido: 3.049 bocoyes; 905 barriles y 61 bordelesas.

Arroz. — Por fin, el Comité Superior Arrocero, como sospechábamos en la crónica anterior, accede a conceder la prima de 2,50 a la exportación durante el presente mes. Unico modo de que haya mayor actividad y puedan mejorar los precios.

El mercado reaccionó un poco al conocerse la noticia, pero sólo en cuanto a las demandas, porque los precios continúan los mismos; esto es, de 36 a 37 pesetas para el cáscara, los 100 kilogramos, y 52 y 52,50 para los elaborados.

Exportáronse 825.672 kilogramos para el interior; línea Aragón, 26.950 kilogramos, y Almansa, 9.743 sacos.

El Consorcio Arrocero acudirá a la Exposición de Barcelona a partir del 9 de junio, aprovechando la superficie de 136 metros cuadrados adquirida por la Cámara Agrícola. Seguramente será interesante lo que exponga la Granja Arrocera de Sueca.

La Agricultura tropical

La "Gaceta" de ayer publica el real decreto siguiente:

"Atendiendo a los deseos expresados por la Asociación Científica Internacional de Agricultura de los Países Cálidos de París, llegados a conocimiento del Gobierno de su majestad por conducto de su excelencia el señor embajador de Francia, así como los igualmente manifestados por el señor agregado comercial a la Legación de Colombia en París, delegado de aquella república en la Exposición Iberoamericana de Sevilla, y teniendo en cuenta que el señor delegado del Brasil en dicha Exposición coincide en el expresado deseo y que el Comité ejecutivo de los Congresos Internacionales de Agricultura Tropical y Subtropical y del Café, que habían de celebrarse en Sevilla del 6 al 12 de junio próximo, presta su conformidad a dichos deseos, su majestad el Rey, que Dios guarde, se ha servido disponer que los mencionados Congresos Internacionales de Agricultura Tropical y Subtropical y del Café, se celebren en Sevilla, desde el día 26 de septiembre al 2 de octubre próximo."

Procesamiento y prisión de Figueras y Ricardo

EL JUEZ LIBRO ANOCHE EXHORTO TELEGRAFICO A BARCELONA

Se busca la carta en la que los detenidos enviaron el talón de la caja

Ayer por la mañana llegaron a Madrid el inspector señor Alfaro y el agente señor Poveda, que traían el encargo del juez competente de Barcelona de entregar al del Hospital, de esta Corte, las diligencias instruídas por el exhorto librado, con motivo del hallazgo de restos humanos en la estación del Mediodía.

Los aludidos funcionarios entregaron al señor Fabié las referidas diligencias y unos paquetes que contenían ropas de Pablo Casado, borra del colchón donde éste dormía, la plancha eléctrica y las sierras ocupadas en la fábrica de la víctima.

Los señores Alfaro y Poveda marcharon después al Palacio de Comunicaciones, con objeto de buscar la carta dirigida a José Gómez, cuyo nombre, según se recordará, se consiguió en el cajón donde aparecieron los restos. El talón vino en esa carta.

Los periodistas se entrevistaron con el jefe de la Lista de Correos, señor Monasterio, el cual manifestó que las cartas dirigidas a la Lista se conservan en aquella dependencia dos meses. Después se envían al archivo, y en él, transcurrido cierto tiempo, son abiertas para ver si por el texto se podía averiguar la procedencia.

Si esto ocurría, se devolvían a la estación de partida, donde son quemadas, si nadie se presentaba a reclamarlas.

El interés en encontrar esa carta radica en conmprobar si la letra del sobre es la de alguno de los detenidos.

Figueras y Ricardo, procesados

El juez señor Fabié libró anoche exhorto extraordinario telegráfico al Juzgado de Barcelona, acordando el procesamiento y prisión incondicional contra los dos detenidos, Ricardo Fernández Sánchez y José María Figueras.

Por correo se remite otro exhorto ordinario, en el cual se inserta literalmente el auto de procesamiento y prisión incondicional y se acuerda se reciba a los dos detenidos declaración indagatoria.

Ayer no hubo diligencias

BARCELONA, 10.—El Juzgado de la Concepción no ha practicado esta mañana diligencias. Respecto al individuo que llenó la declaración de facturación de la caja y que se llama Adrián Correa, no ha sido interrogado más que por los agentes de la Policía de Madrid. Sobre lo que se dice que al ser conducido a la cárcel para confrontar si alguno de los detenidos era el que facturó el cajón, negó fuese ellos, no se puede sentar esta afirmación, pues quien debe realizar esta diligencia es el Juzgado, y éste no la ha practicado todavía.

Parece que se afirma ahora que la causa del crimen fué por cuestiones de dinero y a la desaparición de la cabeza, es difícil de averiguarlo mientras no confieren los autores del hecho.

Al efectuar sus compras, haga referencia a los anuncios leídos en EL DEBATE

RADIOTELEFONIA

MADRID, Unión Radio (E. A. J. 7, 426 metros).—11,45, Sintonía. Calendario astronómico. Santoral. Recetas culinarias.—12, Campanadas. Prensa. Bolsa. Bolsa del trabajo. Programas del día.—12,15, Señales horarias.—14, Campanadas. Señ les horarias. Orquesta de la estación: "Villena" (pasodoble), Esquembre; "Danza de Anitra" (de "Peer Gynt"), Grieg; "El huésped del sevillano" (fantasía), Guerrero; "Thais" (meditación), Massenet. Boletín meteorológico. Información teatral. Bolsa de trabajo. La orquesta: "Sueño de amor después del baile", Czibulka; "Mighty blue" (fox), Egan; "Monlight" (serenata), Neil Meret. Revista de libros. La orquesta: "Sirenenzanber" (vals), Waldteufel; "Au bord de la mer" (rêverie), Dunken; "Las golondrinas" (pantomima), Usandizaga.—15,25, Noticias de Prensa. Indice de conferencias.—20,25, Noticias de Prensa.—22, Emisión retransmitida por Sevilla y Barcelona. Campanadas. Señales horarias. Bolsa. Emisión de la Unión de radioyentes. Selección de la zarzuela de los señores Ramos Carrión y Vital Aza, música del maestro Chapí, "El Rey que rabió", interpretada por los cantantes, coro y orquesta de la estación. Maestro director: José María Franco. Noticias de última hora.—0,30, Cierre.

BARCELONA (E. A. J. 1, 350 metros). 11, Campanadas. Servicio meteorológico. Parte radiotelegráfico para las líneas aéreas.—13,30, Bolsín. Trío Iberia. Información teatral. Crítica cinematográfica.—17,30, Sexteto radio.—18, Bolsa.—18,10, El sexteto radio. Noticias de Prensa.—20,30, Curso de francés, por monsieur Martín.—21, Bolsín.—21,5, La orquesta de la estación.—22, Campanadas. Servicio meteorológico. Noticias de Prensa.—22,5, Retransmisión desde Unión Radio Madrid.

OPOSICIONES Y CONCURSOS

Secretarios de Ayuntamiento de segunda categoría.—Segundo ejercicio.—Ayer por la mañana aprobaron el 796, don Abraham García Miguel, 11 puntos, y el 797, don Joaquín Ferrares Beltrán, con 12, y por la tarde el 620, don Cirilo Herranz Velasco, con 12,05.

Para hoy están citados del 835 al 1.000, a las nueve y media, y por la tarde a las cuatro y media.

SANTORAL Y CULTOS

DIA 11. Sábado.—Stos. Francisco de Jerónimo, S. J.; Antimo, pbro.; Sisinio, doctor; Evelio, Máximo, Fabio, Anastasio, Diocleciano, Florencio, mrs.; Mamerto, Ob.; Mayolo, abad; Iluminado, cf.

La misa y oficio divino son de la infraoctava de la Ascensión, con rito semidoble y color blanco.

A. Nocturna.—S. Juan Bautista.

Ave María.—11, misa, rosario y comida a 40 mujeres pobres, costeada por don José María Sotos.

40 Horas.—Parroquia de Sta. Cruz.

Corte de María.—Milagro, en las Descalzas Reales (P.); Belén, en S. Juan de Dios; Fuencisla, en Santiago; Lourdes, en S. Martín, S. Fermín de los Navarros y N. Sra. de Montserrat; Amparo, en S. José.

Catedral.—Novena a S. Isidro Labrador. 8, misa de comunión y ejercicio 7 t., Exposición, estación, rosario, sermón, señor Sanz de Diego; ejercicio, reserva y adoración de la reliquia.

Parroquia de las Angustias.—7, misa perpetua por los bienhechores de la parroquia.

Parroquia del Buen Consejo.—7,30 a 11, misas cada media hora.

Parroquia de Covadonga.—Triduo a N. Sra. del Perpetuo Socorro. 7 t., Exposición, estación, sermón, señor Jaén; ejercicio, bendición y reserva.

Parroquia de S. Ildefonso.—8,30, misa de comunión para la Asociación Catequista.

Parroquia de Santiago.—Novena a S. Juan Nepomuceno. 6,30 t., Exposición, estación, rosario, sermón, señor Jaén: ejercicio, reserva e himno.

Parroquia de Sta. Cruz (40 Horas).—Continúa la novena a N. Sra. de los Desampar dos. 8, Exposición; 10, misa solemne con sermón, señor Martínez Sánchez; 6,30 t., estación, rosario, sermón, señor Benedicto; ejercicio, procesión de reserva y salve.

Asilo de S. José de la Montaña (Caracas).—3 a 6., Exposición; 5,30 t., ejercicio, rosario y bendición.

Descalzas Reales.—Termina la novena a N. Sra. del Milagro. 8, misa de comunión general; 10, misa solemne con Exposición; 6,30 t., manifiesto, estación, sermón, señor Tortosa; ejercicio, reserva, procesión y salve.

Esclavas del S. C. (Cervantes).—7, Exposición que quedará de manifiesto hasta las cinco de la tarde en que se rezará la estación al Santísimo, rosario, bendición y reserva.

María Auxiliadora.—7, 7,30, 8, 8,30, 9, 9,30 y 10, misas; 8, ejercicio del mes de María Auxiliadora, bendición y despedida.

María Inmaculada (Fuencarral, 111).—10,30 a 6,30 t., Exposición.

N. Sra. de Atocha (Pacífico).—7, 8, 9 y 10, misas; 6,30 t., ejercicio.

S. Pascual.—Continúa la novena a su Titular. 6,30 t., estación, rosario, sermón, ejercicio, reserva, gozos y responso.

Servitas (S. Nicolás).—8,30, 9, 9,30 y 10, misas; 6 a 7 t., Exposición 6,30, corona dolorosa.

Templo nacional de Sta. Teresa.—7 t., bendición solemne de una imagen de la Santa, rosario, sermón y cánticos.

EJERCICIOS DEL MES DE MARIA

Parroquias. — S. Marcos: 7,30 t., rosario, felicitación sabatina, letanía, salve y despedida.—Sta. Teresa: 7,30 t., rosario, ejercicio y plegaria cantada.

Iglesias.—Basílica de la Milagrosa: 8, misa de comunión y ejercicio; 7 t., Exposición, plática y reserva.—Calatravas: 11,30, rosario y ejercicio.—J. del C. Christi: 6,30 t., estación, rosario, letanía cantada, ejercicio, sermón, P. del C. de María; reserva y letrillas.—S. Antonio de Padua: 9,30, ejercicio, y 7,30 t., corona seráfica y [illegible]la.

CULTOS MENSUALES

La V. O. T. de S. Francisco, establecida en la iglesia de Jesús, celebrará mañana sus cultos mensuales con misa de comunión a las 8,30, y a las 6,30 t., Exposición, rosario, sermón, P. director; reserva y gozos.

* * *

(Este periódico se publica con censura eclesiástica.)

PARA ADQUIRIR LAS MEJORES **CAMAS DORADAS** dirigirse a la FÁBRICA 34. CALLE DE LA CABEZA, 34.

EXCLUSIVA de AUTOMOVILES
pequeños (fabricación alemana en serie) se cedería a persona o entidad que disponga de capital y práctica en el ramo; región Centro y algunas provincias.
Ofertas: Apartado 488. Bilbao.

DONDE SE VISTEN LOS
jóvenes más elegantes, en Casa Dutil. Precios reducidos. Corred.ª Baja, 21 (ascensor), 2.° (junto Lara).

ORO, PLATA, PLATINO Y ALHAJAS CASA ORGAZ. COMPRA LA CIUDAD RODRIGO, 13

Teléfonos de EL DEBATE: 71500 - 71501 - 71509 - 72805

Quiosco de EL DEBATE calle de Alcalá, frente a las Calatravas

Accesorios de Automóvil. Ahorrará tiempo y dinero. ¡¡ Siempre !! ¡¡ Siempre !! CASA ARDID. Génova, 4. Vende 4.000.000 pesetas en **NEUMATICOS**

ULTIMA FABRICACION. Los mayores descuentos. La CASA mejor surtida. Exportación Provincias. Agentes en todas ellas.

¿Sufre usted del ESTOMAGO? TOME **DIGESTONA (Chorro)**
Y TERMINARAN SUS SUFRIMIENTOS
VENTA EN FARMACIAS Y DROGUERIAS
CAJA, 3 PESETAS
Exigid la legítima DIGESTONA (Chorro). Gran premio y medalla de oro en la Exposición de Higiene de Londres

ANUNCIOS POR PALABRAS

Hasta 10 palabras, 0,60 pesetas

Cada palabra más, 0,10 pesetas

Estos anuncios se reciben en la Administración de EL DEBATE, Colegiata, 7; quiosco de EL DEBATE, calle de Alcalá, frente a las Calatravas; quiosco de Glorieta de Bilbao, esquina a Fuencarral; quiosco de Puerta de Atocha, quiosco de la Glorieta de San Bernardo. Y EN TODAS LAS AGENCIAS DE PUBLICIDAD.

ALMONEDAS

COMPRA venta muebles, lavabos, 18 pesetas; mesillas, 17 pesetas, armarios desde 30 pesetas. Tudescos, 7.

TESTAMENTARIA urgentísima, buen mobiliario, magnífico comedor chipendal, saloncitos, piano de cola. General Arrando, 6, bajo.

DESPACHO estilo español, vale mil pesetas, 575. Estrella, 10. Matesanz.

COMEDOR lunas mesa ovalada, sillas tapizadas, 575 pesetas. Estrella, 10.

CAMA, colchón y almohada, 50 pesetas. Aparadores, 100. Estrella, 10.

BUREAU americano, automático, 125 pesetas. Sillón, 25 pesetas. Estrella, 10.

ARMARIO luna barnizado, mucha fantasía, 70 pesetas. Estrella, 10. Matesanz.

COMEDOR completo lunas, barnizado, mucha fantasía, 575 pesetas. Estrella, 10.

CAMA dorada a fuego, con sommier, 100 pesetas. Estrella, 10; doce pasos Ancha. Matesanz.

CAMAS doradas, somier acero, 60 pesetas; matrimonio, 115. Casa de las Camas. Torrijos, 2.

CAMAS turcas desde 27,50. Casa de las Camas. Torrijos, 2.

DESDE 25 a 1.000 pesetas camas. Casa de las Camas. Torrijos, 2.

ALMONEDA urgente, alcoba, comedor, mesa consejo, tresillo, saloncito, arcón, bar gueño, candelabros, Crucifijo, piano. Príncipe, 25.

MARCHA, muebles piso, cuadros, autopiano, otro eléctrico orquestal. Reina, 35

URGENTE, todo piso, comedor, camas, armarios, económicos, Mesonero Romanos, 37, primero izquierda.

ALQUILERES

CUARTOS desalquilados de todos precios. Información de la Propiedad Urbana. Preciados, 33.

PRECIOSO cuarto casa nueva, todos adelantos. Goya, 56.

HERMOSA tienda con vivienda. Goya, 56.

ALQUILO locales para tiendas e industria. Pablo Iglesias, 31. Tetuán.

EXTERIORES seis habitaciones, cuarto baño. Interiores, cinco habitaciones, 130-70 pesetas. Gaztambide, 35.

CUARTOS gratis durante un mes, haciendo contrato por seis meses, y dos meses si fuera por un año; de diez piezas con todos adelantos modernos, doscientas veinticinco pesetas rentas mes. Rodríguez San Pedro, 57 duplicado.

SE alquila anualmente en Aravaca lujosamente amueblado, hotel dos pisos con hermosa azotea. Tiene garage con vivienda. Razón: Príncipe Vergara, 5, portería.

INTERIOR, bueno céntrico, económico, buena luz, confortable. Campomanes, 3.

CUARTOS casas nuevas, 40, 50, 100 pesetas. Hermosilla, 114, 116.

CASAS de campo. Zona Norte Madrid, completamente independientes, jardín, arbolado, agua, luz eléctrica, carretera, distan poco Asilo Paloma. Apropósito para enfermos nerviosos. Verdaderos sanatorios. Razón: Cadarso, 12.

BONITA tienda con vivienda, mucha vecindad, faltan varias industrias, alquiler económico. Francisco Navacerrada, 14.

TIENDA-almacén alquílase. Amor de Dios, 10 (próximo Antón Martín).

ESCORIAL, Floridablanca, 8. Alquílase piso sin muebles, agua, baño, once habitaciones. Ramales, 4. Lapuente.

ALQUILASE principal. Industria, huéspedes. Apodaca, 3.

TIENDAS y cuartos exteriores, baratísimos, con ascensor y baño. Conde Duque, 34.

CUARTOS modernos siete habitaciones, cuarto de baño, calefacción central, ascensor, etc., 50 duros. Goya, 34.

ALQUILASE hotel con jardín, 185 pesetas. Calle Marcenado, esquina Pradillo. Buenos Aires, Prosperidad.

EN el mejor sitio de Pozuelo se alquila hotel amueblado, jardín, patio, baño, termosifón, garage amplio, temporada o año. Razón: Quinta Teresa. Calle Sagunto, 16, entrada pueblo.

AUTOMOVILES

CAMIONES "Minerva" ómnibus construcción sin rival, en calidad y robustez pidan demostraciones. Representación Automóvil Salón. Alcalá, 81.

VENDO Fiat, 503, nuevo. Manuel Cortina, 4.

NEUMATICOS frescos, todas marcas, garantizados; accesorios para automóviles económicos. José Campos: Bárbara Braganza, 20. Exportación provincias.

HERRAMIENTAS. Gran surtido. Precios increíbles. Ferretera Vascomadrileña: Infantas, 42.

MAGNETOS, dínamos, motores (arreglos garantizados), piezas repuesto. Carmen, 41, taller.

LONE, Marqués Riscal, 6. Jaulas estancias económicas, automóviles lujo. Abonos, medios abonos, viajes bodas. Teléfono 30928.

REAL Escuela Automovilistas, Alfonso XII, 56. Conducción y mecánica automóviles.

LERENA Ibargüengoitia. Calle Recoletos, 5. Teléfono 52537. Stok de piezas para Citroen y Renault. Segmentos, válvulas y ejes de pistón en serie. Accesorios en general.

SE vende Chrysler, 70, coupé berlina, estado casi nuevo. Maldonado, 31.

INTERESANTISIMO. Para ver la Exposición Sevilla. Para comprar neumáticos, cualquier marca. Giménez. Hernán-Cortés, 16.

CEDO automóvil lujoso particular para visitar Exposiciones. Hileras, 10, principal.

TAXIS todos modelos Citroen, con patente, dispuestos para trabajar inmediatamente, precios ventajosos. Auto Citroen, Caños, 2.

KISSEL seis y ocho cilindros. Entrega inmediata. Mariano Sancho. Martínez Campos, 9.

CUBIERTAS y cámaras de ocasión; especialidad reparaciones, vulcanizaciones. "Recauchutado Moderno" Claudio Coello, 79. Teléfono 54638.

GARAGE "Brasier", alquila jaulas, vendo Chevrolet, camioneta Studebaker. Treviño, 5.

NEUMATICOS de todas las marcas, grandes descuentos lubrificantes, accesorios. Masedo. Marqués de Urquijo, 14

VENDO Fiat 501 "sport", neumáticos, "confort", frenos anteriores. Ferraz, 2.

REALIZAMOS autos, patentes, piezas recambios. Precios increíbles. Alenza. Garage.

BICICLETAS

PULPHI, campeón de España. Venta a plazos. Carmona, Colón, 15.

CALZADOS

CALZADOS crepé. Los mejores. Se arreglan fajas de goma. Relatores, 10.

NO fíarse de máquinas y aparatos. Sólo Peláez ensancha el calzado verdad. San Onofre, 2.

¡SEÑORITAS! Los mejores teñidos en bolsos y calzados colores moda, alargados y ensanchados. "Ebrox". Almirante, 22.

COMADRONAS

PROFESORA y practicanta Mercedes Garrido. Consultas embarazadas. Santa Isabel, 1; Antón Martín, 50.

PROFESORA acreditadísima. Consulta, hospedajes autorizados "Inspección Sanidad". Francos Rodríguez, 18. Teléfono 1[illegible]019.

COMPRAS

COMPRO papeletas Monte, alhajas, dentaduras. Plaza Santa Cruz, 7. Platería. Teléfono 10706.

SI quiere mucho dinero por alhajas, mantones de Manila y papeletas del Monte, el Centro de Compra paga más que nadie. Espoz y Mina, 3, entresuelo.

ALHAJAS, ropas, escopetas, aparatos fotográficos, maletas, gramófonos, discos. Casa Magro, la que más paga. Fuencarral, 107, esquina Velarde. Teléfono 19633.

ANTIGUEDADES, compra venta. Pago altos precios. Casa Somera. Echegaray, 12.

ALHAJAS oro, plata, encajes, abanicos, miniaturas, telas, antigüedades, papeletas Monte, salamandras, cines, películas, gramófonos, discos, autopianos y todo objeto valor. Al Todo de Ocasión, Fuencarral, 15, y Hortaleza, 3, esquina Gran Vía.

ALHAJAS, mantones Manila, papeletas Monte, cines, películas, discos, escopetas, abanicos, toda clase objetos. Sagasta, 4. Compra venta.

COMPRO cuadros, libros y grabados. Hortaleza, 110. Teléfono 14601.

ALHAJAS, objetos plata, antigüedades, cuadros y pañuelos Manila. Casa Viudas. Cruz, 10, paga su valor.

PAGA mucho alhajas, objetos plata antiguos, telas, abanicos, porcelanas, marfiles, buenos cuadros. Pez, 15. Sucesor de Juanito. Teléfono 17487.

PAGO bien muebles, alhajas papeletas del Monte, objetos valor. Espíritu Santo, 24. Compra-venta. Teléfono 17805.

COMPRO alhajas, oro, platino, plata, perlas, brillantes, piedras de color finas y falsas, dentaduras artificiales, abanicos antiguos. Plaza Mayor, veintitrés; esquina Ciudad Rodrigo.

CONSULTAS

ENFERMEDADES estómago, hígado, intestinos. Rayos X. Diatermia. San Bernardo, 23. Honorarios módicos.

CATARATAS, curación por correspondencia. Dr. Ribas Valero. Cádiz.

ALVAREZ Gutiérrez. Consulta vías urinarias, venéreo, sífilis, blenorragia, impotencia, estrecheces. Preciados, 9. Diez-una. Siete-nueve.

DENTISTAS

DENTISTA. Trabajos económicos. Planta Santa Cruz, 4. De 3 a 7.

CLINICA Dental. José García, Atocha, 29. Trabajos oro, caucho, empastes, económicos.

DENTISTA. Extracciones sin dolor, 5 pesetas; empastes, 10; dentaduras completas, 125; coronas oro, 23 quilates, 30; trabajos al día. Barradas. Montera, 41.

ENSEÑANZAS

ADUANAS exclusivamente. Academia Cela. Número 1, últimas oposiciones Cuerpos Pericial y Administrativo. Textos propios. Fernanflor, 4.

OPOSICIONES a escuelas, secretarías Ayuntamientos, oficiales de Gobernación, Radiotelegrafía, Telégrafos, Estadística, Policía, Aduanas, Hacienda, Correos, Taquigrafía, Mecanografía (seis pesetas mensuales). Contestaciones, programas o preparación; "Instituto Reus". Preciados, 23. Tenemos internado. Regalamos prospectos.

ACADEMIA Mercantil. Contabilidad, cálculos, taquigrafía, mecanografía, francés, inglés, Atocha, 41.

MECANOGRAFIA cinco pesetas, taquigrafía, cálculo, contabilidad, francés. Alvarez Castro, 16.

ACADEMIA, Francés, Inglés, diez pesetas mes. Rivaton, San Bernardo, 73.

INDICE de Legislación General de 1928, 12 pesetas. Apartado 10.014, Madrid.

ACADEMIA Ramos. Hortaleza, 140. Carrera Comercio. Clases especiales y particulares.

COLEGIO Infanta Beatriz, Bachillerato, brillante preparación. Honorarios módicos. Pelayo, 9 y 11.

REMINGTON (Academia). Clases diarias de taquigrafía y mecanografía en último modelo de máquinas "Remington". Caballero de Gracia, 34 (esquina Peligros).

LECCIONES Taquigrafía especiales para señoritas. García Bote, taquígrafo del Congreso.

ESPECIFICOS

ROZENA. Alimento y tónico natural fosfatado. Eche media cucharadita en cada papilla y criará a su niño libre de enfermedades. ¡Miles de niños deben la vida a Rozena! Venta: Gayoso, Arenal, 2, y principales farmacias.

GRIPPE para evitar y curar las consecuencias de la gripe, purificar la sangre y tonificar el organismo, la Iodasa Bellot. Venta en farmacias.

FILATELIA

PAQUETES sellos diferentes. Pidan lista gratis. Gálvez, Cruz, 1, Madrid.

FINCAS

Compra-venta

FINCAS rústicas y urbanas, solares, compra y venta. "Hispania". Oficina la más importante, acreditada. Alcalá, 16 (Palacio Banco Bilbao).

COMPRA, venta, de fincas urbanas y rústicas. "Iberia Inmobiliaria". Centro de Contratación, el de mayor importancia y crédito. Pi y Margall, 17, segundo derecha. Teléfono 10169.

SI desea comprar, vender o permutar casas o solares, diríjase "Fénix Inmobiliario". Cruz, 1, tercero. De seis a nueve.

COMPRA-venta. Agente matriculado. Federico Soler, abogado. Alcalá, 173, teléfono 55383. Madrid.

PESETAS 20.000, próximo San Sebastián, vendo casita campo (tres dormitorios, etc.), con mucho terreno, Illarramendi, Hernani (Guipúzcoa).

TERRENOS Solares Mundial S. L. Montera, 15. Teléfono 18432.

5.000 duros vendo monísima casa campo, con baño, jardín, frutales, en lo más céntrico de Ciudad Lineal. Asombrosa ganga. Apartado 12.297.

FINCAS compra venta. Mundial S. L. Montera, 15. Teléfono 18432.

OCASION hotel todo "confort", Sierra Guadarrama, garage, gran jardín, ricas aguas, vendo muy barato o permuto por casa o solar en Madrid. Escribid: Marqués de Urquijo, 20. Sr. Balaguer.

COMPRO casa hasta 1.000.000 pesetas, sitio céntrico o entrada barrio Salamanca. Sin corredores. Escribid: "554". Apartado 40.

VENDO, alquilo hotel amueblado, Ciudad Lineal, 500. Mesonero Romanos, 37, primero izquierda. Teléfono 32242.

PERMUTO o vendo hotel palacete, valor 60.000 pesetas en 35.000, dos plantas, todo "confort", 12 habitaciones, baño, lavadero, patio estilo Sevilla, entrada Puente Vallecas por casa alquiler, hasta 150.000 pesetas. Barrera. Príncipe, 9; seis ocho.

CIUDAD Lineal. Compraventa hoteles, solares, todos precios. San Bernardo, 18 duplicado; diez doce.

HOTEL "confort", espacioso, jardín, próximo Alcalá, tranvías, "Metro", vende barato, facilidades pago. "Hispania" Alcalá, 16.

COMPRAVENTA toda clase fincas, M. Riestra. Agente préstamos Banco Hipotecario. Pi y Margall, número 9, A 12.

HOTEL en barrio Salamanca se vende, lujosamente decorado, amplias habitaciones, garage, jardín, todo "confort". Baratísimo. Dirigirse al apartado 9.056.

VENDO hoteles Guindalera, junto Avenida nueva Plaza Toros, 85.000 pesetas. Otro Sierra Guadarrama, 50.000; tres plantas, amueblado; otro Robledo Chavela 16.000. Helguero. Barco, 23; cincosiete.

HOTEL con baño, jardín, frutales, vendo en 30.000 pesetas, agua, luz, todo "confort", ocasión única. Teléfono 52875.

URGENTEMENTE vendo casa bien situada, 360.000 pesetas, a reducir 180.000. Banco Hipotecario. Renta, 42.000. Helguero, Barco, 23; cinco-siete.

HELGUERO, contratación general fincas. Agente préstamos. Banco Hipotecario. Barco, 23. Teléfono 14584.

VENDO dos casas una 7.200 pies, sitio céntrico, renta anual, 60.000 pesetas. Otra de 3.700 pies, renta anual, 30.000 pesetas. Informará: Castillo. Cuesta de Santo Domingo, número 4. No se admiten corredores.

FOTOGRAFOS

¡BODAS! Retratos, siempre Casa Roca. Tetuán, 20. ¡El mejor fotógrafo!

GRAMOFONOS

PRIMERA casa en gramófonos. Discos últimas novedades. Carmona. Colón, 15.

HUESPEDES

RECOMENDAMOS para invierno y verano Restaurant Hotel Cantábrico, pensión desde 8,50 a 12 pesetas. Cruz 3. Madrid.

PENSION Nacional para sacerdotes, caballeros y matrimonios. Todo "confort". Montera, 53, segundo.

PENSION Domingo, "confort", mobiliario nuevo desde siete pesetas. Mayor, 19.

PENSION Alcalá, Alcalá, 38. Magníficas habitaciones todo "confort".

MONTAÑES. Pensión desde 8 pesetas, habitaciones, 3 Fuencarral, 16, entrada Infantas.

LA Confianza. Pensión económica, estudiantes, matrimonios, estables. Montera, 10, tercero.

PENSION Vizcaína, "confort", ocho pesetas. Plaza Santa Bárbara, 4, principal.

PENSION Lauria. Gran "confort", aguas corrientes, teléfonos. Avenida Eduardo Dato, 6 (Gran Vía).

PARA persona honrada cedo habitación exterior, bien amueblada, céntrica, cuarenta pesetas. Apartado 8.072.

PENSION honorable. Precio módico, baño, ascensor. Preciados, 37, segundo centro.

PENSION "confort", desde 7 pesetas. Narváez, 19, primero. "Metro" Goya.

PENSION, gran "confort", calefacción, ascensor. Plaza Santa Bárbara, 4, tercero.

AL lado de Bellas Artes se alquilan buenas habitaciones a caballero o matrimonio honorable. Teléfono 33019

SE desea sacerdote o señora formal, único huésped para vivir en familia. Razón: Costanilla de San Vicente, panadería.

PENSION Rodríguez. Especialmente para familias, con o sin pensión. Pensión completa, 10 a 25 pesetas. Calefacción, baño. Avenida Conde de Peñalver, 16.

CEDO gabinete a persona seria. San Bernardo, 106 duplicado segundo.

LA Serrana. Fuencarral, 56, principal. Pensión completa desde cinco pesetas.

HOTEL Iberia, Arenal, dos, esquina Puerta del Sol, extraordinariamente económico

PENSION completa, exterior, independiente, 4,50. Corredera Baja, 12, primero.

CEDESE señora o señorita habitación, todo "confort". Zurbano, 29, segundo derecha. Pimentel.

¿BUENA alimentación, seriedad, "confort"? Pensión del Carmen. Fuencarral, 33.

PENSION todo "confort", desde cinco pesetas. Fuencarral, 56, tercero.

FAMILIA seria cede gabinetes estables. Infantas, 36, segundo izquierda.

SACERDOTE desea hospedaje particular, limpieza, exterior, pocas escaleras. Escribid precio, circunstancias. Ordóñez. Carretas, 3, Continental.

LIBROS

LIBROS antiguos, nadie paga más que Molina. Travesía Arenal, 1.

IMPRESCINDIBLE único. Escribano, diccionario todos estudios, oposiciones, datos con cuarto apéndice, alcanza hasta hoy 1.200 páginas, veinte pesetas. Librerías o a La Enseñanza. Ruiz, 23, previo pago o reembolso.

ESTUDIANTES, adquirid los volúmenes de la Biblioteca Latino-Castellana: Nepote-Vidas de varones ilustres, 7 pesetas. Fedro, Fábulas, 8 ptas. Edición minor de las Fábulas, 4 ptas. Hernando, Arenal, 11 y librerías.

MAQUINAS

MAQUINAS para coser de ocasión Singer, desde 60 pesetas, garantizadas 5 años. Taller de reparaciones. Casa Sagarruy. Velarde, 6.

OCASION, máquinas de escribir mejores marcas, procedentes cambio con nuevo modelo "Smith Premier" cedemos mitad precio y plazo 25 pesetas mes. Casa Periquet. Caballero de Gracia, 14.

MAQUINAS escribir garantizadas como nuevas, mitad precio. Máquinas ocasión, baratísimas. Montera, 29.

COPIAS. Papel carbón. Cintas. Abonos conservación. Encargarlo en Montera, 29.

MAQUINAS escribir ocasión todas marcas, la casa más surtida; no comprar sin ver precios. Lozanitos, 1, y Clavel, 13. Veguillas.

MAQUINAS escribir, todas marcas, compro, vendo, cambio, alquilo, arreglo. Calle Toledo, 4. Teléfono 12346.

MUEBLES

NOVIAS: Al lado de "El Imparcial", Duque de Alba, 6, muebles baratísimos, inmenso surtido en camas doradas, madera, hierro.

OPTICA

GRATIS graduación vista, procedimientos modernos, técnico especializado. Calle Prado, 16.

GEMELOS prismáticos, gafas, barómetros, termómetros, lupas, impertinentes Carretas, 3. García.

ANTEOJOS de absoluta garantía, esmerada ejecución. Vara y López. Príncipe, 5.

PRESTAMOS

DINERO, comerciantes, industriales, reducidos intereses, rapidez, reserva facilidades. Apartado 9.052.

HIPOTECAS, Madrid, provincias, capitalistas, garantías hipotecarias. Ancha, 66, entresuelo. Fernández.

HIPOTECAS interés legal. Colocación capital 8 % libre. Rueda. Fuencarral, 22. Seis-ocho.

COLOCARIA capital 7 % hipoteca casas Madrid. Federico Soler. Alcalá, 173. Madrid.

COLOCARIA 200.000 pesetas 6 ½ % en primera hipoteca, casa céntrica, rentando. Absténganse intermediarios. Discreción. Larena. Alcalá, 146 duplicado; de 7 a 9.

SASTRERIAS

SASTRERIA Reguero. Hechura y forros de traje, 40 pesetas. Príncipe, 9, entresuelo.

SASTRERIA Filgueiras. Hechura traje, 50 pesetas. Hortaleza, 9, segundo.

TRABAJO

Ofertas

SERVIDUMBRE respetuosa facilitamos. Preciados, 33. Contratación servicios. Teléfono 4960.

PORTERIAS dependientes, amas gobierno, señoras compañía, chofers, cobradores, ordenanzas, gestionamos colocaciones con absoluta seriedad. Preciados, 33. Contratación servicios.

EMPLEOS para licenciados Ejército. Informes, consultas. Presentación expedientes. Preciados, 33. Contratación servicios.

NODRIZAS, montañesas y castellanas colocamos. Preciados, 33.

CENTRO de colocaciones, 14.200 colocados, casa fundada 1915. Colón, 14.

MECANOGRAFOS, institutrices, profesores, contables, secretarios, administradores, gestionamos colocaciones. Preciados, 33. Contratación servicios.

LICENCIADOS Ejército. Empleos civiles para soldados, cabos, sargentos. Informes gratis. Centro Gestor. Montera, 20.

SEÑORITAS, cultas, presencia distinguida, desde 25 años para trabajo a domicilio, bien retribuídas, presentarse Paseo de Recoletos, 17 A. E. C. Sección Santo.

CABALLEROS cultos, presencia distinguida de 25 a 40 años, bien retribuídos, presentarse paseo de Recoletos, 17. A. E. G. Sección Santo.

COCINERAS: Daréis de comer por poco dinero comprando por treinta céntimos una entrega de "La Perfecta Cocinera". Madrid-París. Sección de menaje; sótano.

SEÑORITAS encajes Venecia, bordados, necesito. Diego de León, 59.

TRASPASO tienda calle Preciados. Razón. Preciados, 56, portería.

Demandas

ABOGADO desempeñaría administración, secretaría. Toda clase informes, fianza número 4.399.

OFRECESE joven para contable, estable o para llevar contabilidad por horas. Inmejorables referencias. Señor Merayo. Corredera Baja, 27, tercero izquierda.

PELETERA, corsetera, especialidad gruesas. Bola, 11.

SEÑORITA profesora de piano se ofrece dar lecciones o acompañar. Salitre, 7, tercero derecha.

CAPELLAN preceptor práctico, enseñanza ofrécese veraneo. San Lorenzo, 2, principal.

SEÑORA viuda, acompañaría a señora de edad, o niños, por las tardes, buenos informes. Carmen, 38, tercero.

SE ofrece señorita formal, regentar casa señora o señor, informes inmejorables. Martín Heros, 84.

TRANSPORTES

MUDANZAS, 20 pesetas. Transportes España. Costanilla Capuchinos, 3 (Plaza Bilbao).

TRASPASOS

TRASPASAMOS locales y establecimientos. Rapidez y reserva. Preciados, 33. Contratación servicios.

ANTIGUA droguería traspaso, por ausentarme de Madrid (ocasión). Apartado 6.015.

VARIOS

LAS molestias y peligros de la dentición en los niños se curan con la Denticina de la Divina Pastora. Pídala Farmacia Gayoso y principales, Madrid.

JORDANA. Condecoraciones banderas, espadas, galones, cordones y bordados de uniformes. Príncipe, 9. Madrid.

ALTARES, esculturas religiosas. Vicente Tena. Fresquet, 3. Valencia. Teléfono interurbano 12313.

TESTAMENTARIAS asuntos civiles, anticipo gastos. Abogado competente. Centro Gestor. Montera, 20.

ABOGADO, consulta económica, tramitación rápida, redacción contratos. Cava Baja, 16.

SEÑORAS: Arreglo todos los bolsos. Aranda. Colegiata, 8, primero (fábrica).

OFRECESE para administrador de fincas, cobranzas de todas clases, anticipando renta. Apartado 8.072.

ULLOA. Relojería. Carmen, 39. Relojes de todas clases, cristal, 0,25.

REGALO un magnífico reloj de bolsillo comprando una botella de vino añejo en 5,25. La Mezquita. Plaza Santa Bárbara, 4.

SEÑORA respetable, desea otra iguales condiciones, vivir unidas. Escribid: Pensionista. Anuncios "Ecos". Fuencarral, 119.

ALQUILO despacho, gabinete, desde 70. Mesonero Romanos, 37, primero izqda.

ENSERES, bar, mesas, sillas, serpentines, saturadoras, Trust. Cafetero, Santa María, 3.

SYMPATIK, lo pega todo. Tubito, 0,15. Fábrica. Ardemans, 16, Madrid.

CUCARACHAS, no queda una usando Sahcaracuc, bote 1,50 pesetas. Droguería, Perfumería Garay. León, 3. Teléfono 10815.

SOMBREROS. Bravo. Reforma, teñido, planchado, limpieza pajilla, blanqueo, 1,25; especialidad en jipis. Valverde, 54.

PELETERIA, curtición, tinte, reforma de pieles. Fuencarral, 56.

HERMOSILLA, 83 (fábrica). Arreglamos, hacemos medias, calcetines, cogemos puntos, procedimientos patentados.

SE arreglan colchones de muelles y somier, restauración de camas doradas. Luchana, 11. Teléfono 31222.

SOMBREROS caballero, señora. Reformo, limpio, tiño. Valverde, 3. Teléfono 19903.

LA Casa de los Filtros. Especialidades filtros y cera para pisos "Achuri". Plaza del Angel, 9.

CALDO Kub, tres tazas 15 céntimos. Manuel Ortiz. Preciados, 4.

ELECTROMOTORES, limpieza, conservación, reparación, compra, venta. Móstoles. Cabestreros, 5. Teléfono 71742.

MARQUETERIA, dibujos, sierras, maderas, herramientas todas clases. Aztiria, Cañizares, 18.

ALTARES, imágenes, talla, escultura, dorado. Enrique Bellido. Colón, 14. Valencia.

PINTURA, empapelar y decoración. Precios económicos. Avisos. Hortaleza, 24, droguería. Teléfono 13084.

VENTAS

PIANOS Görskalimann, Bösendorfer, Ehrbar, Autopianos. Ocasión, baratísimos, Armoniums Mustel. Materiales. Rodríguez. Ventura Vega, 3.

100 cupones Progreso. Mundial, Cadenas o Madrid, 200 Nacional, Fortuna o Ideal, regala esta Casa en kilo café de 8 y 9 pesetas de la casa; 100 ó 200 invariablemente en kilo de "Estrella", "Cafeto", "Guilis" o de la Casa de 10 pesetas; 70 cupones ó 140 en kilo de 9 pesetas "Estrella", "Cafeto" o "Guilis". En los cuartos y en los medios se regala lo que corresponde a lo indicado. En cada libra de chocolate de la marca "Panamá" 25 ó 50 cupones se regalan invariablemente. Economato Melgar. Relatores, 9. Teléfono 14459.

CUADROS antiguos, modernos, objetos de arte. Galerías Ferreres. Echegaray, 27.

BOLSILLOS preciosos, medias, paraguas. Precios increíbles. "Sánchez Sierra". Fuencarral, 46.

PARA toda clase de camas somier acero Victoria, compruebe etiqueta y marca.

CUADROS. Mejor surtido. Casa Roca. Colegiata, 11. Molduras, grabados, oleografías.

LINOLEUM. Persianas. Gran saldo mitad precio. Salinas. Carranza, 5, teléfono 32950.

MANTONES de Manila, mantillas, peinas y abanicos, los mayores surtidos, las mejores calidades y precios. Calatrava, 9. Preciados, 60

NUEVO almacén de pianos, alquiler, venta (contado y plazos). Príncipe, 22, entresuelo derecha.

PARAGUAS Vélez, abanicos sombrillas, bastones, artículos piel, grandes surtidos, despachos: Arenal, 9; San Bernardo, 13 (Gran Vía); Apodaca, 1 (esquina Fuencarral).

OBJETOS para regalos. Platería. Orfebrería, artículos religiosos, constantes novedades. Fabricación propia. Casa Aryma. Carmen, 28. Madrid.

DEPOSITO, géneros, hilo y algodón, piezas blancas 20 metros, a 10 pesetas; trajes pana y mecánicos, para caballero y niño. Precios de fábrica. Teléfono 51915. Gómez. Serrano, 38.

PERSIANAS, saldo, desestero, limpieza, conservación. Cupón Progreso. Luna, 7. Lledó.

PIELES: tinte, curtido, conservación; renares baratísimos. Italianos, Cava Baja, 16.

FONOGRAFOS, discos, autopianos, rollos, pianos, contado, plazos. Oliver. Victoria, 4.

PELETERIA, abrigos, echarpes, corbatitas, renard, pieles sueltas. Fuencarral, 56.

COLONIAS, 2,50 litro. Esencias, una peseta onza. Arroyo. Barquillo, 9.

ORNAMENTOS para iglesia. Imágenes. Orfebrería religiosa, estampas, rosarios. La casa mejor surtida de España. Valentín Caderot. Regalado, 9. Valladolid.

PIANOS, autopianos, armonios, violines, baratísimos, plazos, alquiler, cambio. Casa Corredera. Valverde, 22.

URGE venta piano cincuenta duros. Calle Mayor, 86, duplicado, segundo.

La Fiesta Nacional

Luz, alegría, hermosura, arte, emoción... y cuanto puede hacer vibrar las fibras del corazón humano: esa es la Fiesta Nacional.

Si es usted aficionado, si siente usted verdaderamente la afición, si es usted *castizo* debe aprovechar todas las ocasiones que se le presenten para perpetuar el recuerdo de las interesantes escenas de una corrida de toros.

Son horas felices que perpetuará su "Kodak"

Con él podrá usted perpetuar en bellas fotos, la escena alegre o emocionante, las caras de mujeres hermosas, la luz, la vida, y todo cuanto constituye motivo de verdadera dicha y de placer. No lo dude usted; el "Kodak" es el arma más eficaz contra el olvido.

En todos los buenos establecimientos de artículos fotográficos, demostrarán a usted la superioridad de los aparatos "Kodak".

"Kodaks" Autográficos, desde 48 Ptas. — "Brownies", para niños, desde 21 Ptas.

KODAK, Sociedad Anónima, Puerta del Sol, 4.-Madrid

El nuevo modelo

MERCEDES NUM. 5

última creación de la sin par máquina de escribir MERCEDES

Desmontaje fácil en un momento. Ultimos adelantos modernos. ¡Pídanla a prueba!

Representante general:

OTTO HERZOG

MADRID: ANDRES MELLADO, 32. Teléfono 33.237

Muebles para escritorios. Máquinas de ocasión a precios baratísimos. Accesorios para todos los sistemas de máquinas. Reparaciones.

SE DESEAN AGENTES ACTIVOS

JOYAS

VERDADERA OCASION y gran surtido en artículos para regalo. ORIA y GALINDEZ CARRERA SAN JERONIMO, 1, Y CLAVEL, 8

"LA CHOCOLATERA"

Cafés, Chocolates: Los mejores del mundo. Huertas, 22, frente a Príncipe. No tiene sucursales.

MUEBLES

Contado - Plazos

Almacenes San Onofre. FUENCARRAL, 33.

PERSIANAS

Saldo mitad precio. Linoleum, 6 pts. m2. Salinas. Carranza, 5. T.º 32.370.

MUEBLES

Grandes existencias de todos estilos, nuevos y de ocasión. Rebajas en precios marcados. 15, Palafox, 15.

EL DEBATE, Colegiata, 7.

SE TRASPASA

el local que ocupaban las antiguas Pañerías Centrales, Avenida Conde Peñalver, esquina a Hortaleza; renta, 33.500 pesetas; duración, cinco años, prorrogable por otros cinco. Detalles en el mismo local o Marqués de Cubas, 11. SR. CUERVO.

MESAS PLEGABLES

y sillas, patente española Mendrado. Venta exclusiva: JORDANO (S. A.).—ALCALA, 4.

APOPLEJIA -PARALISIS-

Angina de pecho. Vejez prematura y demás enfermedades originadas por la Arterioesclerosis e Hipertensión

Se curan de un modo perfecto y radical y se evitan por completo tomando

RUOL

Los síntomas precursores de estas enfermedades: *dolores de cabeza, rampa o calambres, zumbidos de oídos, falta de tacto, hormigueos, vahídos (desmayos), modorra, ganas frecuentes de dormir, pérdida de la memoria, irritabilidad de carácter, congestiones, hemorragias, varices, dolores en la espalda, debilidad*, etc., desaparecen con rapidez usando **Ruol**. Es recomendado por eminencias médicas de varios países; *suprime el peligro de ser víctima de una muerte repentina*, no perjudica nunca por prolongado que sea su uso; sus resultados prodigiosos se manifiestan a las primeras dosis, continuando la mejoría hasta el total restablecimiento y lográndose con el mismo una existencia larga con una salud envidiable

VENTA: Madrid, F. Gayoso, Arenal, 2, Barcelona, Segalá, Rbla. Flores, 14, y principales farmacias de España, Portugal y América

LAXANTE BESCANSA

TRATAMIENTO ORIGINAL DEL ESTREÑIMIENTO

PIDASE EN TODAS LAS FARMACIAS

†

PRIMER ANIVERSARIO

LA EXCMA. SEÑORA

D.ª ISABEL ROS DE OLANO QUINTANA

Romo Puicerda León y de Moncada

VIZCONDESA DE ROS DE OLANO

Viuda del general Vega Fernán-Pessía

Falleció cristianamente

el día 12 de mayo de 1928

R. I. P.

Su hijo, el excelentísimo señor vizconde de Ros de Olano; su hija política, la excelentísima señora doña María Sofía de la Hoz, vizcondesa de Ros de Olano; nietos, doña Isabel, doña Elena y don Alfredo de Vega y de la Hoz; hermana política, la excelentísima señora condesa viuda de Peña Ramiro; sobrinos y demás parientes

RUEGAN a sus amigos se sirvan encomendarla a Dios.

Se dirán misas por su eterno descanso el día 12 del actual en la capilla de su castillo de Ros, Balsicas (Murcia), en la parroquia de la Concepción, San Andrés de los Flamencos, Sagrado Corazón de Jesús (Claudio Coello) e iglesia parroquial de San José.

(A. 7)

EL RENACIMIENTO DE PORTUGAL

Un periodista sueco, especializado en las cosas de la península, acaba de dejar a Portugal para venir a dedicar algunas semanas a las grandes Exposiciones españolas de Barcelona y Sevilla. Como somos buenos amigos, no tardamos en vernos, y hemos cambiado impresiones. Las de este excelente observador sobre la vida portuguesa me interesaban sobremanera por proceder de un hombre que juzga con absoluta independencia y en el que se da de un modo perfecto la vocación por el periodismo, de un periodista que sabe penetrar en la realidad, distinguir lo superficial de lo profundo, no dejarse influir por las ideas de moda y defenderse de las sugestiones tendenciosas. Claro está que estas observaciones de mi amigo sólo tienen valor cuando se las confronta con otras anteriores, con las que pudo hacer de las sangrientas revoluciones de Lisboa y de Oporto, el año 1927, de las que fué testigo presencial.

En el mundo escandinavo no se producen revoluciones, ni siquiera para conseguir una independencia nacional; todo se hace allí dentro de un ritmo de normalidad dirigido por la conciencia del deber y por una sólida cultura, lo que llevó a un diplomático brasileño, aburrido ya de una larga permanencia en Estocolmo a llamar a los países escandinavos pueblos "hipercivilizados", en un elogio que se imponía a su descontenta impaciencia.

Pues este periodista escandinavo, muy familiarizado con el mundo latino, procura, menos que el contraste con su específica manera de ser nórdica, sorprender la lógica y el progreso, si lo hay, dentro de las posibilidades y condiciones meridionales. Y no sólo ve con inteligencia, sino que ve, también, con simpatía.

Esta es la razón de la complacencia que puso en comunicarme gratas noticias de la vida portuguesa, que presenta hoy una fisonomía mucho mejor.

Lisboa, grande y bellísima ciudad, entristecida por el abandono de los últimos años, ha vuelto a ser una capital moderna, con sus servicios bien atendidos, higiene escrupulosa, abundante iluminación, con sus parques y jardines cariñosamente cuidados, con comunicaciones más amplias y numerosas, sin miserables barracones en las proximidades del puerto y con muelles de atraque, obligatorio para todos los buques. A los cafés, convertidos en mentideros políticos, concurrían con asiduidad grupos de ociosos, que, muy preocupados de que se violase este o aquel párrafo de la Constitución, se olvidaban de bañarse, de ir a la peluquería y de hcer que les lustraran el calzado; estos grupos han desaparecido, o se cuidan más de su aseo personal, o moderan su expansión al opinar, o han descubierto que el trabajo es la mejor opinión política.

Con motivo de las próximas Exposiciones de Barcelona y Sevilla han sido mejorados extraordinariamente, gracias a un conjunto de acertadas medidas, los servicios de comunicaciones del país, tanto los ordinarios como los ferroviarios. Muchas carreteras fueron reparadas y se perfeccionó de tal modo el servicio de los caminos de hierro que se puede recorrer el país en todas direcciones, con rapidez y comodidad, por medio de algunos expresos de tipo verdaderamente europeo.

La política financiera del Gobierno le parece a mi informador una política de acertada oportunidad: economía, cuentas rectas, arrendamiento severo de los impuestos, fomento de las rentas, revisión del sistema tributario, no sólo para remediar desigualdades y contradicciones, sino para aumentar el volumen de los cobros del Estado. Y le sorprendió agradablemente el ver que esta rigurosa política, que tantos sacrificios exige y tantas víctimas hace, tiene el aplauso del espíritu público y hasta de las clases más afectadas, como la industria y el comercio, que se encuentran con una deficiente circulación y con una gran limitación del crédito. Es claro que esta política de distribución casera, considerada como procedimiento único y definitivo, resultaría modesta y podría producir un lamentable divorcio entre la nación y el Estado; éste ordenaría sus presupuestos a costa del empobrecimiento asfixiante de aquélla. Pero evidentemente, esta política es apenas una fase, apenas el cimiento de una construcción mayor. Es preciso agotar primero los recursos caseros, suprimir todo lo superfluo y recaudar cuanto puede producir el país, como preparación de un ambiente de confianza, así interior como exterior, necesario para una larga operación de crédito, que es indispensable realizar.

Este amigo mío ha sabido darse cuenta de la impopularidad del partido que disfrutó durante muchos años de un casi monopolio del poder, impopularidad que se mantiene intacta. El pueblo portugués es bueno y propenso a olvidar; aun el desvarío de los sucesos políticos desarrollados en aquel pequeño escenario pone a prueba la memoria más firme. Pero su descontento de los políticos destronados por el ilustre general Gomes da Costa persiste, porque ellos mismos lo alimentaron con las dos revoluciones, presenciadas por mi amigo, y porque desde el extranjero han seguido ocupándose de hacer campaña política. La sensibilidad portuguesa entiende que los yerros del régimen republicano parlamentario no estaban suficientemente expiados para que, antes del año, se intentara restablecerlo de un modo tan sangriento, y no lleva a bien que se utilice la hospitalidad de un país extranjero para atacar al Gobierno nacional. Con todo, los observadores aislados ven mejor que la multitud y, por eso, tanto mi amigo como yo, tenemos que reconocer que si la influencia de los emigrados de París tuvo alguna parte en el fracaso del empréstito negociado por intermedio de la Sociedad de las Naciones, fué un buen servicio al país, porque tal empréstito era prematuro y aun estéril, antes de la política de honradez administrativa que el actual ministro de Hacienda está realizando.

Entre esos emigrados de París hay gente de talento, de carácter y de vivido patriotismo, de la que necesita, para la normalización de su vida, Portugal, no muy sobrada de hombres. Lo mismo que los monárquicos pudieron colaborar desde 1910 en las actividades normales del país, a pesar de la república, deberían esos emigrados, en un futuro próximo, olvidar sus resentimientos para trabajar por la nación o por la república, a pesar de la dictadura. Mi interlocutor tiene un conocimiento más exacto de la vida de los portugueses de Portugal que de la de los emigrados, los cuales son, en su mayoría, intransigentes con todo lo que no sea el parlamentarismo puro y el restablecimiento de su "statu quo". Ni el espíritu del país ni el de sus gobernantes está aún libre de los prejuicios y fobias del siglo XIX y de la herencia del antiguo monopolio democrático, porque, si bien la Iglesia goza hoy de una situación desahogada y de las preeminencias que le son debidas, no está todavía completamente libertada de la legislación de Alfonso Costa. En este punto, el progreso mayor es el realizado en las colonias.

Estas optimistas impresiones de mi amigo el periodista escandinavo fueron muy agradables para mi lusitanísimo sentir y me afirman en la creencia de que Portugal tiene fuerzas más que sobradas para resolver lo que llamaré "problemas accidentales" de su vida. Ya llegará la oportunidad de que formule también sus "problemas esenciales", los que establece su solidaridad con el fluir general de la historia. ¿Y cuáles son esos problemas esenciales?

Fidelino DE FIGUEIREDO

AUTORIDADES VIENESAS EN LA TUMBA DE CASTILLEJO

Un representante del ministro de Negocios pronunció un discurso en la inauguración de la lápida

(Servicio exclusivo)

VIENA, 10.—La inauguración de una lápida en la tumba del poeta español Cristóbal de Castillejo, que se celebró ayer en la iglesia de los padres cistercienses de la ciudad de Wiener Neustadt, revistió una gran solemnidad, y a ella asistieron numerosos elementos de la colonia española, y las autoridades de Viena y Wiener Neustadt.

España estuvo en el acto del descubrimiento representada por el presidente del Club Español de Viena, don Aniceto Sardó y Vilar, y por el representante oficial de Ciudad-Rodrigo, patria del poeta, señor Nogales. Entre los elementos oficiales de los países de habla española figuraban los cónsules de Venezuela, Cuba y Méjico.

En el acto de la inauguración pronunciaron discursos el citado señor Sardó y Vilar, como presidente del Club Español; el alcalde de Wiener Neustadt, el representante de Ciudad-Rodrigo, el consejero Klam, que ostentaba la representación oficial del ministerio austriaco de Negocios Extranjeros; el profesor Wurzbach, de la Universidad de Viena; el padre Rabensteiner, prior del convento de los religiosos cistercienses, en el que está enterrado Castillejo, y el cónsul de Venezuela, señor Benítez. —**Danubio.**

* * *

N. de la R.—La sepultura donde yacen los restos de Cristóbal de Castillejo, sobre la cual ha sido ahora colocada, en el convento de padres cirtecienses de Wiener Neustadt, la lápida a que se refiere el telegrama anterior, fué descubierta en el año de 1926 por el corresponsal de EL DEBATE en Viena y profesor de aquella Universidad, señor Sardó.

Huelga de marineros

SAINT NAZAIRE, 9.—La huelga de los inscritos marítimos continúa, aunque parece hallarse próximo el fin del conflicto.

Los paquebotes "Perou", que se dirige a Colón, y "Guadeloupe", que debe zarpar para Cuba y Méjico, se han visto obligados a aplazar la salida.

FACIL REMEDIO, por K-HITO

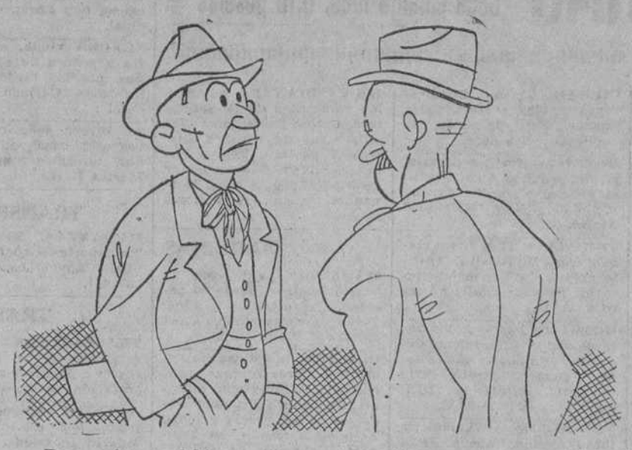

—Para quitarse el hipo no tiene usted más que volver un objeto del revés y ya está.

—Hombre, ¡de haberlo sabido! El otro día, al regresar de Villalba, me dió un hipo terrible en el mismo tren.

—Pues... haber vuelto la máquina boca arriba.

PALIQUES FEMENINOS

EPISTOLARIO

Los dos amigos (Madrid).—Respuestas. Primera: Novela sentimental a la antigua y sus porciones cursis. Segunda: Se toma nota del tema. Tercera: Sí, señores; está bien. Cuarta: Ofrecer la casa a las señoras y señoritas, no. Quinta: Tarjeta, tampoco. Sexta: "He tenido tanto gusto. A sus pies. Séptima: Luego de saludar a los padres darles la mano a las hijas.

Audaz (Madrid).—Sí, señor; fundó su solicitud en una disposición vigente, que se refiere a los contratos de trabajo y que obliga a abonar esa cantidad en caso de despido. Trasladamos con mucho gusto al señor director la postdata cariñosa que le dedica, y las observaciones que contiene. A pesar de tratarse de un extranjero, escribe usted muy bien... y muy "claro" además.

Un castellano curioso (Guadalajara). Lo de "Reverendo padre" como encabeza usted su consulta nos ha... "conmovido". ¡Ni padre de familia siquiera, estimado lector! Y no digamos lo de que "El Amigo Teddy" es un religioso de cuerpo entero, que ntes de ingresar en la orden a que perteneció el padre Coloma ha corrido mucho mundo. ¡Nada, que nos ha dejado usted de una pieza! En fin, ¡que Dios le conserve la vista, querido amigo!... Y respecto de la primera pregunta, reconocerá que para contestarla en forma necesitaríamos disponer de una plana entera del periódico, cosa "algo" excesiva. Segunda: No, señor..., en principio. El confesor es el llamado a orientarle a usted. Tercera: ¡Ni mucho menos! Cuarta: Las hay de ambos "colores".

L. M. S. (Gerona).—Trasladamos a quien corresponde su extenso y bien redactado "dictamen" con las numerosas observaciones, juicios personales, etcétera, etcétera, que en él figuran.

Pepito (Benejucar).—¡Caramba, Pepito, enamorado hace dos años de esa chica que ahora tiene diez y siete! Con un poco más le pide usted relaciones en... la cuna. En fin, y puesto que la chica le ha vuelto a usted a decir que nones..., aunque se "tima" lo suyo, habrá que "trabajarla" otro poquito y hasta iniciar un mutis para que se "madure". Haga la prueba. A ésta le llamamos los iniciados "darlas marcha", ¿sabe?

Un salto. Hernani (Guipúzcoa).—No podemos sacarle de dudas, porque nos ocurre lo mismo que a usted, es decir que ignoramos si hizo esos votos religiosos. Lo sentimos.

J. M. Alquerías (Murcia).—¡No diga usted más! ¡Otra víctima del famoso anuncio de los gramófonos mediante un acertijo... demasiado fácil! Otra víctima, sí... envía usted incautamente su dinero.

Ni morena ni rubia (Zaragoza).—Un poco antiguo, sí, ¡oh, fragante lectora! Y no dé usted "fotos" tampoco: no es prudente, créalo. El día de mañana podría arrepentirse: un novio no es un marido, ni... llega a serlo casi nunca. Triste, pero formidable verdad que la experiencia de cada día consagra. Regálele "a la americana", o sea en ese plan moderno, un encendedor, una pipa inglesa, una pitillera para "egipcios", unos primáticos "mignon" para "sport", etcétera, etcétera. Un perfume varonil inclusive.

M. O. G. M. P. (Madrid).—Hubiera sido más breve que firmase usted "El Abecedario" y perdone. ¡Edad feliz! Y enamorado. ¡Oh! Por lo visto está bien la nena, salvo en lo de la... coquetería grafológica. Le intersa a usted, a pesar de eso: está visto, y todo se reduce a que "se haga" con ella, logrando que dicha simpatía se transforme en amor.

Un discípulo de Hipócrates. La Coruña.—La posibilidad de tal monstruosidad no puede negarse, como usted sabe. ¿Qué hacer? Indagar, comprobar discretamente, sagazmente; eso lo primero. Usted no ignore que esas "cosas" son conocidas, cuando se vive en círculos tan reducidos, aunque se callen. Todo es proponerse hacer hablar a las gentes.

El Amigo TEDDY

ACTUALIDAD EXTRANJERA

La situación en China

Cada vez parece afirmarse más el Gobierno de Nankín

El choque final será contra Feng-Yu-Siang último resto de la guerra de generales

En los últimos meses han ocurrido en China acontecimientos de importancia, tanto en la política interior como en las relaciones de la nación con las potencias europeas. Desde este punto de vista España es una de las naciones interesadas; pero no pretendemos ocuparnos hoy de ello. Queremos antes resumir los sucesos interiores que indican, según lo que se puede juzgar desde aquí, una mejora sensible.

El Gobierno central de Nankín parece ganar terreno cada día. La victoria sobre las fuerzas de Wuhan, conseguida con poco esfuerzo en los primeros días de abril, ha dado al mariscal Chiang Kai Shek el dominio de casi todo el curso "útil" del río Azul. Wuhan es el nombre que la revolución ha dado a Hankeu y las dos poblaciones situadas en las cercanías. Desde mediados del año pasado aproximadamente constituían un grupo autónomo más en las divisiones, virtualmente feudales, de la China nacionalista. Ahora, con ocasión del Congreso del Kuomitang, chocaron francamente con Chang Kai Shek, y éste consiguió del Congreso la autorización de proceder contra sus caudillos.

La guerra fué, como otras tantas de China, un simulacro. El bando en que se registraron mayores defecciones fué el vencido. Los tres generales que dominaban en Wuhan y la provincia (Hupeh) se han salvado en un barco inglés que les ha llevado a la costa. Chiang Kai Shek entró sin disparar un tiro en Hankeu y ha consagrado su victoria haciendo que el Congreso del Kuomintang le designe para ocupar el cargo de presidente de la república china.

El Kuomintang es el partido gobernante en China. Esta nación, como Rusia y como Italia, ha asimilado el Estado a un partido político. Los demás no tienen derecho a existir. De ahí que la designación hecha por el Congreso del partido tenga fuerza de ley.

En ese Congreso celebrado en el mes de marzo, ha ganado Chiang Kai Shek la batalla. Empezó por detener al jefe de Cantón el general Li Chai Sun. Parece que éste general está vivo, pero nadie sabría dar fe de ello. Después obtuvo la autorización de atacar a los caudillos de Hankeu. Por último ha llegado a la ruptura con Feng Yu Siang, el general "cristiano", que renunció a su cargo de ministro de la Guerra, y ahora, refugiado en el centro de China, se mantiene en una actitud enigmática.

Hace dos meses, cuando la guerra contra Hankeu prometía ser difícil, Chiang Kai Shek prometió a Feng la provincia de Chantung, una vez que los japoneses que la ocupaban desde los sangrientos sucesos del 3 de mayo de 1928. Pero después de su victoria varió de opinión. Solicitó de los japoneses que aplazaran su salida, y por último ocupó la provincia, burlando las ambiciones del general "cristiano".

Todavía no se ha llegado a la lucha abierta entre los dos jefes más importantes de China, ni probablemente se llegará, mientras Chiang no termine con las tropas de Kuang Si; es decir, con los que ahora atacan la región cantonesa, que según los telegramas de ayer, han roto las hostilidades. Pero ninguno de los conocedores de la política china duda de que el combate final será entre Chiang Kai Shek y Feng Yu Siang.

Este ha sabido hasta ahora evitar el choque. Una serie ininterrumpida de traiciones le ha permitido mantenerse sin arriesgar el combate, pero no cabe duda de que se encuentra en mala situación. Su adversario aparece como el campeón de la China unificada, mientras Feng es el último resto de la guerra de generales. Y por muerta que esté China, la opinión pública no cabe duda de que al cabo de veinticinco años de anarquía casi completa, la nación desea un Gobierno central y fuerte.

Esta es probablemente la razón de los éxitos de Chiang Kai Shek. El deseo, no sólo de las fuerzas productoras de China, sino de las potencias extranjeras de encontrar una nación tranquila en la que el comercio, la industria, la vida sea posible. Chiang Kai Shek puede representar todo eso y encuentra el apoyo general.

R. L.

CHINITAS

"Un rasgo de honradez. Encuentra en el automóvil veinte mil duros y los devuelve."

Parece que el recuperador de las cien mil pesetas le dió veinte duros de propina al honorable chofer.

Y no falta quien, ligeramente, halle mezquina esa recompensa.

Pero vamos a ver. ¿Qué querían ustedes? ¿Que le diera una suma con la que pudiera retirarse del tráfico rodado? ¿Para qué? ¿Para que, a lo mejor, suba a ese pescante otro mecánico menos escrupuloso en materia de carteras perdidas?

Nada, nada. ¡Está muy bien!

* * *

¡Sevilla... Guadalquivir!...

Un cronista nos asegura que le entusiasman las rejas sevillanas "que están sudando madrigales"...

¡Vamos, que si Gutierre de Cetina llega a tropezar con este!...

Con este... y una toalla, naturalmente.

* * *

"Nunca será real una democracia si no es republicana."

Hasta para elogiar la república tienen que jugar del vocablo... y pedírnoslo prestado.

* * *

Cuatro columnas para el ennoblecedor crimen de Barcelona.

Y para ese sucesillo de Sevilla—aparte la copia de los discursos—, este telegramaza:

"Sevilla, 9.—Desde por la mañana reina animación."

Sí, señor, sí. Reina animación. ¡Y reina Alfonso XIII!

Así se hace el crédito de los periódicos.

Pedazos.

VIESMO

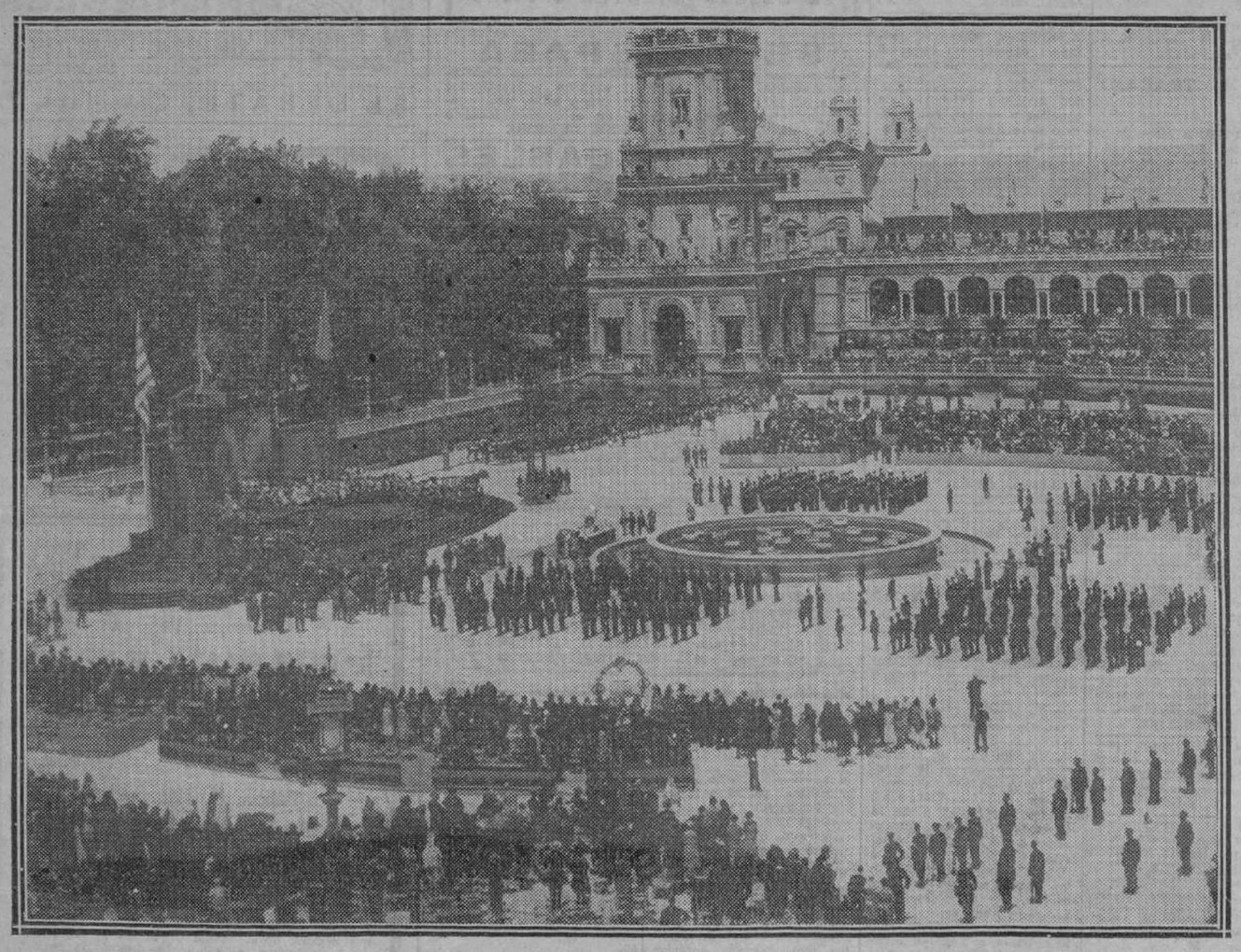

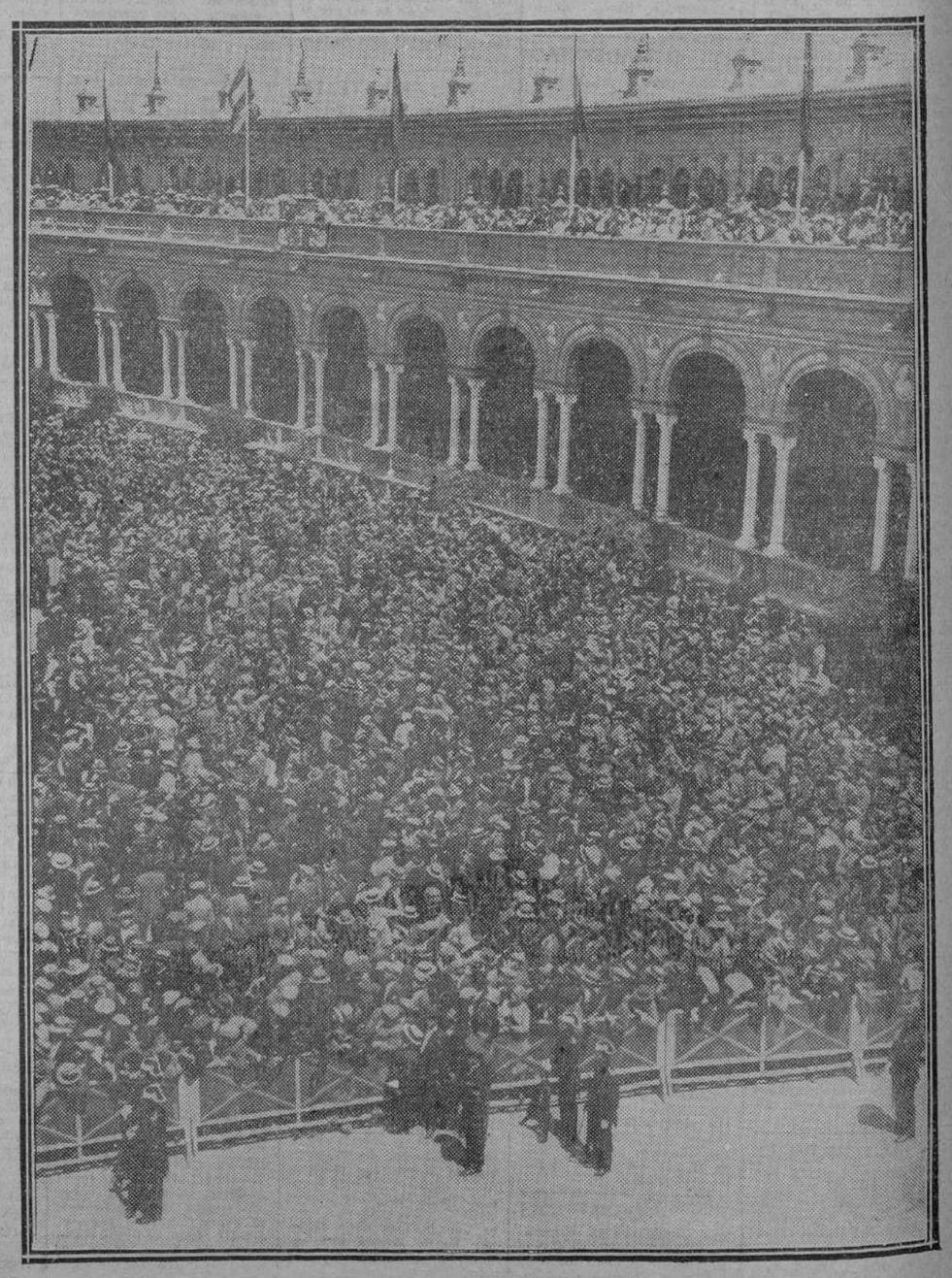

LA INAUGURACION DE LA EXPOSICION DE SEVILLA

El público presencia el acto inaugural desde las azoteas, las galerías cubiertas que circundan el edificio y la explanada semicircular de los artísticos bancos de las provincias, separada del centro de la plaza por la ría

La tribuna regia y los palcos de los representantes diplomáticos y autoridades en la plaza de España en el momento de la inauguración de la Exposición de Sevilla

(Fot. Dubois.)