PRECIOS DE SUSCRIPCION
MADRID ..... 2,50 pesetas al mes
PROVINCIAS ..... 9,00 ptas. trimestre
PAGO ADELANTADO FRANQUEO CONCERTADO

EL DEBATE

EL TIEMPO (S. Meteorológico O.).—Para hoy: Cantabria y Galicia, ligeras lluvias, marejada; Estrecho de Gibraltar, tiende a establecerse el régimen de Levante; resto de España ,bueno. Temperatura: máxima del domingo, 21.º en Alicante; mínima de ayer, —3 en Teruel. Madrid: máx. de ayer, 11,7; mín., 1,1.

MADRID.—Año XVII.—Núm. 5.534 Lunes 11 de abril de 1927 CINCO EDICIONES DIARIAS Apartado 466.—Red. y Admón., COLEGIATA, 7. Teléfonos 11.194 y 11.195.

Las relaciones con Rusia

La Policía de Pekín ha requisado en los anejos de la Embajada soviética un buen número de fusiles, bombas de mano y cajas de municiones, varios millares de banderas rojas y nacionalistas chinas y una cantidad tan considerable de impresos de propaganda comunista, que han sido necesarios hasta siete camiones para su transporte. No se hallaban todos esos objetos en las oficinas de la Embajada propiamente dicha, sino en locales que, según propia declaración de las autoridades soviéticas, son de la propiedad de los soviets, tales como la residencia del agregado militar ruso, las oficinas del ferrocarril oriental chino, el Banco soviético, la Agencia Tass, etcétera, etcétera.

No nos sorprende el hecho. Es sabido que Rusia ha enviado trenes enteros con material de guerra a China y que los extraordinarios maestros de propaganda que son los rusos, no escatiman medios pecuniarios para realizar ésta. Si todavía hubiera algún recalcitrante obstinado en negar la influencia de Rusia en China, el hallazgo de la Policía pequinesa debe bastar para vencer su terquedad.

Una consideración nos sugiere el episodio que comentamos: el peligro de las relaciones con Rusia. El primer foco de comunismo será la propia Embajada. Ciertamente, nadie puede llamarse a engaño. Los embajadores de los soviets realizan en todas partes una propaganda subversiva, propaganda de sus ideales y de sus métodos revolucionarios. Pero es que las Embajadas modernas, todas, tienen cada vez más ese carácter de propaganda. Ya no es el embajador sólo el representante de Soberanos cerca de Soberanos; ni tampoco son las Embajadas centros de informes para los Gobiernos, informes políticos, militares, financieros... Las Embajadas son además centros de propaganda de los respectivos países, en el orden comercial, y hasta en el político. Sí; la propaganda nacional, dentro de ciertos límites, es lícita. Y esos límites se definen por el derecho de gentes y la amistad internacional. Semejante propaganda es, además, provechosa. Permite el conocimiento de los pueblos extranjeros y coopera, por tanto, a la política de la paz entre las naciones. De pasada, permítasenos indicar que España no debe permanecer al margen de las corrientes de la moderna diplomacia.

Pero la propaganda que realiza Rusia presenta caracteres que la hacen odiosa e intolerable. En primer término, es una propaganda contra un orden social, el orden social que el comunismo ha destruído en Rusia y aspira a destruir en todo el mundo. En segundo lugar, es una propaganda contra los mismos Gobiernos cerca de los cuales sus embajadores están acreditados. Si pasamos a considerar los medios en que consiste esa propaganda, se observa que oscilan entre la difusión de folletos y hojas revolucionarias y la ejecución de actos de guerra, como levantar ejércitos y organizar la guerra civil, pasando por el aprovisionamiento de armas y municiones.

De ahí que resulte incomprensible la política que han seguido con Rusia algunas grandes naciones europeas. Y más que ninguna otra, la política de Inglaterra con los soviets. Después de la enérgica nota de Chamberlain, y sin que hayan mediado explicaciones satisfactorias por parte de Rusia, el Gobierno de Londres renuncia a las resoluciones que lógicamente podían esperarse. Esta política contradictoria, débil e irresoluta de Inglaterra ha quebrantado profundamente el prestigio del Gabinete. La opinión sensata del país, representada en esto por el *Daily Mail*, no ceja en su campaña contra las vacilaciones del Gobierno. En el número del 9 del corriente comenta el hallazgo de la Policía de Pekín: «Después de tal ejemplo—dice—, parece extraordinario que el Gobierno de este país tolere que permanezcan entre nosotros la Embajada y las Misiones soviéticas.» «Pero—añade—no hay todavía indicios de que el Gobierno británico piense en expulsar a los revolucionarios rusos. Sir Austen Chamberlain nos ha dicho exactamente que la provocación de los soviets «nos autoriza sin duda para no sostener ningún género de relaciones diplomáticas» con ellos. No toma en consideración el aspecto de las pérdidas financieras de la ruptura, y sostiene que podría realizarse ésta «sin que costase absolutamente nada a la nación». Sin embargo, anuncia a renglón seguido que no puede ir más allá de lo que se declaraba dispuesto a hacer, por la nota de 23 de febrero: denunciar el calamitoso Convenio con Moscú e imponer una mayor severidad a las relaciones diplomáticas.»

No existe, por fortuna, en España el peligro próximo de las relaciones con Rusia. Pero importa insistir mucho en las gravísimas consecuencias de una política, no digamos ya benévola, de mera tolerancia con los soviets. Nadie piensa hoy en nuestro país en entablar relaciones diplomáticas. Pero alguna vez han rodado por el mundo de los negocios proyectos financieros realizables en Rusia; el capital no siente tan vivos ciertos escrúpulos, y llevado del cebo de la ganancia, propende a dejarse arrastrar hacia peligrosas aventuras. Negociar con Rusia sería funesto; los vínculos económicos engendran influencia política, y estamos ciertos de que tampoco faltaría Prensa al servicio de esa influencia y de esos intereses. Al fin, en la alta Banca y en la industria británicas es donde está el secreto de la política seguida por Inglaterra con los soviets.

Mientras Rusia no cambie de constitución social y política, será en extremo peligroso, no sólo entablar con ella relaciones diplomáticas, sino relaciones mercantiles. Negociar es ponerse en la pendiente.

DEL COLOR DE MI CRISTAL

LA SUERTE DEL MONO

—Vengo de una conferencia muy interesante; una conferencia científica.

—Cuente.

—Ya habrá usted leído el extracto en la Prensa: se trata de los monos.

—Ah, sí.

—De sus rasgos de inteligencia, de sus debilidades, de sus tonterías, de sus monadas. Y a propósito: ¿ha visto usted un animal con más suerte que el mono?

—¿Suerte? ¿Por qué?

—Salta a la vista.

—¿El mono? Sí; creo que salta.

—Digo la suerte. Antaño era un bicho que sólo servía para entretener con sus agilidades. No se le concebía sino bailando al son de la pandereta. Y, desde luego, no se creía que pudiese tener otra utilidad. No era animal de tiro ni de carga; no producía miel como la abeja, ni huevos como la gallina, ni leche como la vaca, ni seda como el gusano bombyx. Con excepción de los húngaros, ningún hombre le consideraba apto para ayudarle en las faenas de esta trabajosa vida, y sólo tal cual caprichoso (o caprichosa) se complacía teniendo en casa un titi enredador. Pero he aquí que un buen día, sin que el mono pretendiese tal honor ni buscase recomendaciones para obtenerlo (hay que hacerle esta justicia) un señor muy estudioso creyó hallar en él los rasgos de un antepasado, y desde aquel instante el animalejo obtuvo una consideración social con la que no soñaba y de la que acaso todavía no se ha dado cuenta.

—Es lo más probable. En esa grave cuestión el único inocente es el mono; tengo la seguridad de que no se ha metido en nada.

—Más tarde se le encontró útil para contribuir al embellecimiento de la mujer.

—No dirá usted que ésa no es una utilidad de primer orden.

—No lo digo; la piel de mono se puso de moda en los vestidos femeninos. ¡Qué guapas estaban! ¿Se acuerda usted?

—Las guapas, sí.

—El animal pudo sentirse orgulloso de su destino, aunque le costara perder la piel por ellas.

—Eso no es exclusivo de los monos; hay hombres a quienes les pasa lo mismo.

—Por fin Voronoff, el sabio médico de quien tanto esperamos todavía los que ya vamos camino de Villavieja, le encontró una aplicación mucho más importante.

—Oh, sí; rejuvenecer a los hombres es mucho más útil que ser su abuelo.

—Por todos estos caminos el mono ha venido a ser una gran figura. Ya puede estar satisfecho. Se le cultiva cuidadosamente; se hacen estudios sobre su vida y costumbres; se celebra su vivacidad, y aunque en arte no ha pasado hasta ahora de parodista, ya se aplauden sus imitaciones. No me extrañara que cualquier día se publique la colección de sus chistes.

—Primer tomo de sus obras completas.

—No se ría. ¡Quién sabe a dónde pueden llegar las cosas! Hasta hoy era el mono quien procuraba imitar al hombre. Acaso en adelante ocurra lo contrario.

—Sí; por algo se empieza.

—Y en todo caso, esos seres peludos y feos que parecían destinados a ver transcurrir obscuramente su vida en los bosques, tirándose cocos a la cabeza para pasar el rato, están adquiriendo considerable importancia.

—Sin embargo, prefiero otros animales. La gallina, por ejemplo, es mucho más inteligente. Ella sabe lo que nos gustan los huevos y no deja, la pobre, de atender a este nuestro gusto. A pesar de eso en nada se nota la estimación social que merece.

—Como no sea en el afán que sienten los hombres por echárselas de pollos...

Tirso MEDINA

La Conferencia del desarme ha fracasado

El desacuerdo ha sido completo en las cuestiones navales

GINEBRA 11.—Los representantes de Inglaterra e Italia han hecho saber que sus respectivos Gobiernos no pueden adherirse al proyecto francés relativo al desarme naval.

En la sesión de mañana Paúl Boncour declarará que toma nota de la negativa inglesa a la proposición francesa sobre la limitación de armamentos navales, haciendo constar que Francia no podía hacer nuevas concesiones.

Es probable que la Conferencia, después de este desacuerdo en varios puntos fundamentales, aplazará sus sesiones «sine die», dejando a la Sociedad de Naciones la apreciación de las consecuencias que pueda traer el referido desacuerdo.—F. D.

El presupuesto inglés tendrá superávit

Se suprimirá un ministerio y dos departamentos ministeriales

Aumento de impuestos sobre el tabaco y las cerillas y sobre los vinos, y los neumáticos extranjeros

La Cámara hace buena acogida al presupuesto

RUGBY, 11.—La primera impresión producida por el presupuesto de Churchill es francamente favorable. La mayoría de los diputados están acordes en afirmar que el ministro de Hacienda ha demostrado gran audacia y muchísimo ingenio al redactar el presupuesto. Es de notar que contra lo que suele ocurrir los jefes de la oposición no han criticado la labor del ministro. Es más, al terminar la sesión Lloyd George y el ex ministro de Hacienda laborista, Snowden, han felicitado a Churchill por la manera cómo ha realizado la formidable tarea de colmar el enorme déficit ocasionado por las huelgas de 1926.

El presupuesto tiene un superávit de 16 millones y medio de pesetas. No se aumenta el impuesto sobre la renta, sino algunas contribuciones indirectas y derechos arancelarios.

Los gastos del próximo ejercicio se calculan en 818.390.000 libras esterlinas y no se cree que pasen de esa cifra a menos de acontecimientos imprevistos en China, mientras que los ingresos calculados sobre la misma ha sido del año pasado ascienden solamente a 796.890.000 libras esterlinas (23 millones menos que lo que se calculó en 1926). El déficit sería, pues, de 21.540.000 libras esterlinas. Al mismo tiempo es preciso tener en cuenta los 36 millones de déficit que ha dejado el ejercicio 1926-1927. El ministro declara que confía en pagar una buena parte de este déficit con los recursos del año próximo de modo que el déficit de los dos ejercicios no pasará de 35 o 40 millones y no 57 millones que es la cifra total.

Los nuevos impuestos

Para ello es necesario crear nuevos impuestos en la forma siguiente: De acuerdo con la ley de salvaguardia de las industrias, se establece un impuesto sobre porcelanas extranjeras, sobre los neumáticos extranjeros de automóviles, excepto los neumáticos de procedencia imperial (un 33 1/2 por 100 *ad valorem*), y sobre algunas clases de películas cinematográficas. También se aumentan en un 20 por 100 los impuestos sobre las cerillas. En cuanto a los impuestos sobre el vino extranjero, el canciller recuerda que son ahora un 50 por 100 inferiores a los anteriores a la guerra, y propone exceptuar del aumento los vinos inferiores a 25 grados cuando sean extranjeros y 27 grados cuando procedan de países del imperio. El impuesto será de tres chelines por galón (4.543 litros). Esto producirá millón y medio de libras esterlinas.

Sobre el tabaco se crea un impuesto de ocho peniques por libra. No se aumentan los impuestos sobre el azúcar y el té. Estos aumentos sobre las contribuciones indirectas producirán libras esterlinas 5.880.000.

El fondo de carreteras

Propone también tomar del fondo de carreteras la cantidad de 12 millones de libras esterlinas. Cree que para las atenciones a que se destina ese fondo bastan las cantidades recaudadas por las licencias a los automóviles y, por consiguiente, la reserva creada es más útil aplicada a otra parte de la economía nacional. Otros cinco millones pueden obtenerse reduciendo el crédito que se concede a los fabricantes de cerveza de dos meses a un mes, y 14 millones se obtienen volviendo a la práctica antigua de cobrar en una sola vez el impuesto sobre la renta a los propietarios. Todos estos aumentos ascienden a 38 millones de libras esterlinas cambiando así el déficit de 21 millones en un superávit de 16.500.000.

De este modo podemos añadir al fondo de amortización 15 millones de libras, elevándolo así a la cifra no conocida hasta ahora de 65 millones de libras esterlinas, lo que permitirá pagar cerca de la mitad de los atrasos que ha ocasionado el desastre industrial del año 1916.

En cuanto al impuesto sobre la renta y a la sobretasa no se hacen aumentos, sino solamente algunos cambios en la manera de cobrarlos.

Economías

Churchill habla después de las economías. El Gobierno ha tenido que atender a un aumento de gastos y a atenciones sociales muy importantes durante el año pasado. Economizar 15 o 20 millones de libras en la defensa nacional sólo serviría probablemente de pánico y la consiguiente reacción. Pero durante el año próximo se tomarán las disposiciones necesarias para suprimir el ministerio de Transportes, el departamento de Minas, cuyas funciones se repartirán entre otros ministerios y el departamento de Comercio de Ultramar.

Las huelgas pasadas

Las pérdidas de la huelga pasada en lo que se refiere al income tax y a la sobretasa no son inferiores desde luego a 30 millones de libras esterlinas. Hay que añadir que algunos capítulos de las contribuciones indirectas se han visto también muy afectados por el conflicto industrial.

Churchill termina con una nota optimista: «Si se reflexiona sobre lo ocurrido el año pasado, hay que maravillarse, no de lo mucho que hemos sufrido, sino de que no hayamos padecido más. Nuestra renta nacional ha padecido muchísimo; un gran número de empresas pequeñas se encontraron en franca bancarrota y sólo nuestra organización de seguros y las grandes sumas que volvieron a nuestro país procedentes de dinero británico empleado en el extranjero nos permitieron mantenernos. El cambio ha estado firme como una roca y cuando el patrón oro se restauró hace dos años pocos hubieran pensado que hubiera podido mantenerse en medio de estas convulsiones.

Una nota de las potencias a Cantón

Castigos de los responsables, excusas escritas, compromiso de no hacer campaña xenófoba y reparaciones por los daños de Nankín. Japón no tolerará una acción de Rusia contra China

LONDRES, 11.—Los cónsules de las cinco grandes potencias han entregado hoy en Changai al general Pei, que sustituye al general Chang-Kai-Shek, y en Hankeu al ministro de Negocios Extranjeros del Gobierno nacionalista, Chen, la nota común pidiendo reparaciones por los sucesos de Nankín. En Changai hicieron la entrega los cinco cónsules, pero en Hankeu el ministro nacionalista se negó a recibir a los cinco al tiempo, alegando que los gobernantes de Cantón no reconocen la unidad del Cuerpo diplomático. Al mismo tiempo que la nota de protesta, los cónsules han leído a los representantes nacionalistas una declaración dirigida al pueblo chino, que será repartida en las calles de Changai y las poblaciones en que esto pueda hacerse.

Esta declaración explica la actitud de las potencias en lo referente a los acontecimientos de Nankín, y dice que las demandas formuladas en la nota presentada al Gobierno nacionalista no significan una derogación de los derechos de soberanía ni un ataque a la dignidad del pueblo chino, cuya actitud hacia los extranjeros creen las potencias que es amistosa y con quien quieren mantener las mejores relaciones.

En cuanto a la nota, las potencias piden en ella el castigo de los responsables de lo ocurrido; que el comandante de las fuerzas nacionalistas presente sus excusas por escrito y que se tome el compromiso formal de abstenerse de toda violencia y de toda agitación contra los extranjeros. Además, pide reparaciones completas por los daños sufridos por los extranjeros en Nankín.

Caso de que estas demandas no fuesen atendidas, las potencias interesadas se reservan el tomar las medidas que les parezcan convenientes.

JAPON ESTA PREPARADO

CHANGAI, 11.—A propósito del incidente chinorruso, el cónsul japonés en esta ciudad ha declarado que la tirantez de relaciones entre Rusia y China puede tener graves consecuencias en Mandchuria. Si se llegase a la guerra —añadió—, el Japón se vería obligado a intervenir para restablecer la calma, puesto que no puede permanecer indiferente en presencia de la bolchevización de China.

El Gobierno de Tokío ve favorablemente el movimiento nacionalista chino, pero nunca admitirá la ingerencia de los elementos bolchevistas, que puede amenazar la vida y las propiedades de los japoneses en China.

UNA MANIOBRA CANTONESA

PARIS, 11.—Un despacho de fuente inglesa señala que Chen ha rogado al cónsul del Japón en Hankeu que comunique inmediatamente a su Gobierno la oferta del Gobierno nacionalista de consentir en no interponerse en el asunto de la concesión japonesa de Hankeu, no exigir su retrocesión a China y reprimir inmediatamente toda agitación antijaponesa, siempre que el Japón no se una a Inglaterra, Estados Unidos y otras potencias en un «ultimátum» eventual al Gobierno nacionalista.

Según otras noticias de Hankeu, los súbditos franceses y japoneses evacuaron los distritos situados aguas arriba de la ciudad.

Un despacho de fuente japonesa anuncia que un grupo de «coolies», escoltados por fuerzas de la Policía china, ha cerrado el Consulado japonés de Fucheu y bloqueado las concesiones de esta ciudad, impidiendo así la evacuación de 36 hombres y cuatro mujeres. Parece que la situación se agrava en la expresada ciudad.

LA PROTESTA RUSA

LONDRES, 11.—La nota rusa de protesta por el registro en la Embajada de Pekín, anuncia que todos los representantes diplomáticos, excepto los cónsules de Rusia, serán retirados si no se evacua la Embajada de Pekín, se ponen en libertad los detenidos con ocasión del registro y no se devuelven todos los documentos que eran propiedad de los habitantes de los edificios registrados.

Añade que aunque Rusia tiene la fuerza militar suficiente para adoptar las más enérgicas medidas, no quieren hacerlo porque sería hacer el juego a los que quieren verla envuelta en un conflicto con el pueblo chino.

CHEN COBRA DE MOSCU

LONDRES, 11.—Telegrafían de Pekín al *Daily Telegraph* que los documentos recogidos en el reciente registro efectuado en la Embajada de los soviets en esta capital demuestran que el ministro de Negocios Extranjeros cantonés, Eugenio Chen, recibía semanalmente de Moscú la cantidad de 1.850 libras esterlinas a título personal.

Según otro despacho de Pekín, que publica el mismo diario, en la respuesta del Gobierno chino a la nota de protesta de Moscú relativa al registro practicado por la Embajada soviética, se confirma que los documentos de que se incautaron en ella las autoridades de Policía chinas se demuestra que los funcionarios soviéticos fomentaban la difusión de la propaganda revolucionaria y se declara probado que el agregado militar soviético incendió determinadas dependencias de la Embajada, donde se guardaban documentos comprometedores.

LOS CANTONESES, DERROTADOS

NAUEN, 11.—El *Berliner Tageblatt* dice que la lucha al Norte del río Yang Tse es favorable a las tropas del Norte. Estas han ocupado Yancheug y Chinkiang, pero aún no han atravesado el río. Chang Kai Shek ha salido de Changai con todas sus fuerzas disponibles para socorrer a sus lugartenientes.—*E. D.*

LA TRAICION EN LOS SURISTAS

LONDRES, 11.—Telegrafían de Sunkiang a la Agencia Reuter que las tropas del Chantung han derrotado a una brigada del Ejército sudista, cuyo general pudo atravesar con 400 hombres el Yang Tsé, huyendo luego.

Tres generales y cinco mil soldados sudistas se pasaron a las filas del ejército del Norte. Como consecuencia de esta victoria de las tropas del Chantung, la fuerzas nacionalistas abandonan Sunkiang y se repliegan a lo largo de la línea férrea de Changchu a Nankín.

DISENSIONES INTERIORES

PARIS, 11.—Telegrafían de Changai a la Agencia Havas que las tropas nordistas avanzan rápidamente en la orilla Norte del Yang Tsé y que la lucha en el seno del Kuomintang se hace cada día más áspera y enconada.

Aunque destituído, el general Chang Kai Shek ha hecho encarcelar en Changai a numerosos comunistas, y según todas las probabilidades, obra en concierto con los nordistas, a quienes parece haber prometido entregarlos Hankeu, a codición de que sean ejecutados por aquél ejército varios millares de agitadores comunistas.

También se cree que el general Chang Kai Shek no es ajeno a los ataques dirigidos por el mariscal Chang Tso Lin contra el Gobierno de los soviets.

Se ha conjurado la crisis en Grecia

Ya está nombrado el nuevo jefe de la Gendarmería

ATENAS, 11.—El Consejo de ministros ha acordado nombrar al general Petsas comandante en jefe de la gendarmería. Por lo tanto, parece conjurada la crisis ministerial.

A la salida del Consejo, el ministro del Interior, Tsaldaris, declaró que estaba satisfecho de la resolución adoptada.

* * *

El Gobierno de Unión Nacional—«ecuménico», como le llaman los griegos—ha estado a punto de dislocarse a causa del nombramiento del comandante de la Gendarmería. Depende ésta del ministerio del Interior, que dirige Tsaldaris, jefe del partido popular (monárquico intransigente), que en sustitución del comandante republicano destituído, designó a un jefe monárquico sin contar con el Consejo de ministros. A las reclamaciones de sus colegas contestó presentando la dimisión con riesgo de provocar la crisis total que, nos dice el telegrama que publicamos más arriba, parece conjurada. Con esta exposición de hechos rectificamos las primeras noticias, que eran equivocadas, al decir que habían dimitido los ministros republicanos.

Es la tercera o cuarta vez que el Gobierno «ecuménico» de Grecia se encuentra en peligro. Afortunadamente, siempre se ha podido conjurar la crisis, sin duda porque ninguno de los partidos se atreve a asumir la responsabilidad de romper la unión, tanto más cuanto que ésta, en el poco tiempo que lleva rigiendo los destinos del país, ha obtenido resultados apreciables en lo que era su objetivo principal: separar el Ejército de la política. Sería exagerado decir que en cuatro meses se ha conseguido por completo ese fin. Pero la manera enérgica y rápida con que el ministerio ha procedido en los dos o tres incidentes provocados por oficiales republicanos que intentaron intrigar contra los ministros monárquicos ha sido una saludable lección.

La tarea es, en esta cuestión, verdaderamente difícil. Desde 1916 el Ejército ha estado mezclado constantemente en la vida política del país. Quizás sea más exacto decir que era el director—si se nos permite llamar así al creador de monarquía—de la política griega. No solamente destituía Gobiernos, sino que cambiaba Reyes y regímenes. Lo peor era que los partidos políticos no valían mucho más. Así el país aplaudía a quien le ofrecía alguna garantía de estabilidad. Pangalos, el dictador, fué aclamado con esa esperanza, y el Gobierno de Unión Nacional, contrario al temperamento y a la historia griega, fué impuesto por la voluntad del país, deseoso de tranquilidad después de tres guerras, cuatro cambios de Monarca, un cambio de régimen y varios golpes de Estado. No contamos las crisis ministeriales, porque no tenemos costumbre de intentar lo imposible.

Además de alejar al Ejército de la política, el programa del Gobierno comprende la revisión de la Constitución, el saneamiento de la Hacienda, la solución del problema de los refugiados griegos, fugitivos de Asia Menor, y el acuerdo con Yugoeslavia respecto a Salónica. Por ahora el Gobierno Zaimis no ha acometido sino el problema militar, y uno de estos días empezará a discutirse la reforma de la Constitución.

Actualmente rige la redactada por la Cámara en 1925, tal como salió de la Comisión, es decir, sin las modificaciones que Pangalos introdujo antes de promulgarla por decreto. Hay, sobre todo un artículo que debe modificarse rápidamente, si se quiere evitar la crisis a plazo fijo: el que dispone que el primer ministro no pueda permanecer en funciones más de un año. Esta disposición fué entonces, en gran parte, maniobra contra el dictador y, en gran parte también, cálculo de ambiciosos de segunda fila; pero conservarla sería impedir de antemano la estabilidad ministerial.

La solución que se ha encontrado para los incidentes surgidos en los últimos meses invita, sin exceso, al optimismo. Probablemente, el Gobierno podrá mantenerse por el temor que todos sienten a nuevas elecciones, sobre todo si se viesen obligados a presentarse al país con la responsabilidad de haber derribado el Gobierno «ecuménico», que es, en los actuales momentos, la esperanza de la nación.

P. I.

El "Argos" en Río de Janeiro

Amaró a las cinco de la tarde

Seiscientas mil personas aclamaron a los aviadores con gran entusiasmo

LISBOA, 11.—El *Argos* ha llegado hoy a Río de Janeiro. El comandante Beires ha enviado a Portugal el siguiente telegrama: «El recorrido entre Bahía y Río de Janeiro lo hemos efectuado con fuerte viento contrario en nueve horas y tres cuartos. El calor de la recepción ha compensado todas las dificultades.—*Beires.*»

El general Domingues, director de la Aeronáutica portuguesa, ha sido interrogado sobre la continuación del viaje y ha dicho que no puede pronunciarse en ningún sentido por ignorar el estado del aparato. Añadió que había enviado un telegrama a Beires felicitándole y diciendo que confiaba en su patriotismo y dejaba a su elección la indicación de las etapas futuras.

El *Argos* despegó en Bahía a las siete horas y llegó a Río de Janeiro a las 16,50, hora local.

Los aviadores fueron recibidos por los elementos oficiales y una inmensa multitud poseída de indescriptible entusiasmo. Al ser divisado el aparato todos los navíos surtos en la Bahía de Guanabara hicieron sonar sus sirenas. Los choferes, que desde por la mañana conducían sus automóviles adornados con banderas de los colores brasileños y portugueses, se asociaron a la manifestación haciendo sonar las bocinas de sus coches. Centenares de cohetes fueron disparados, en honor de los aviadores.

Al ser conocida la próxima llegada de los aviadores las calles y plazas de Río de Janeiro se llenaron de una inmensa multitud, que prorrumpió en vivas a los aviadores y a Portugal. *Argos* avanzó sobre la ciudad a las 16.55 volando a muy poca altura y [illegible] en toda su extensión las Avenidas de Beira y Mar Central, haciendo evoluciones, mientras la multitud, loca de entusiasmo aplaudía calurosamente.

El *Argos* amaró a las cinco en punto de la tarde. Una lancha de la Marina brasileña, atracó junto al avión y condujo a los aviadores al arsenal, donde fueron cumplimentados por las autoridades brasileñas, el Cuerpo diplomático consular, y representantes de la Prensa. Después se dirigieron al hotel entre el entusiasmo popular que en su delirio abrazaba a los aviadores.

Se calcula que en las calles de Río de Janeiro había más de 600.000 personas, interrumpiéndose el tránsito durante muchas horas.

Beires ha declarado que sigue teniendo mucha confianza en su aparato.

El *Argos* lleva recorridos 8.432 kilómetros en sesenta horas y catorce minutos.—*Correia Marques.*

Comunistas detenidos por espionaje en París

Tres franceses, un ruso y un lituano

PARIS, 11.—La Seguridad general detuvo ayer a tres comunistas militantes franceses empleados como obreros en los Arsenales del Estado y a dos súbditos extranjeros, uno ruso y otro lituano, acusados de espionaje o de complicidad en él. Los extranjeros, cuya presencia había sido frecuentemente observada en las inmediaciones de los Parques de Artillería y Aviación, tenían en su poder al ser detenidos un importante documento que no deja lugar a ninguna duda sobre el carácter de sus ocupaciones.

Indice-resumen

Por la Prensa extranjera ..... Pág. 2
Cinematógrafos y teatros ..... Pág. 4
Deportes ..... Pág. 4
La vida en Madrid ..... Pág. 5
De sociedad, por «El Abate Faria» ..... Pág. 5
Cotizaciones de Bolsas y mercados ..... Pág. 5
Las concesiones de los bolcheviques (Un fracaso significativo), por el doctor Froberger... Pág. 3
El médico montañés, por Jesús Rubio Coloma ..... Pág. 3
Paisaje de almas, por «Curro Vargas» ..... Pág. 3
El que no podía amar (folletín), por Henry Gréville ..... Pág. 3

MADRID.—Ha dimitido el alcalde; el pleno admitió la dimisión; una conversación con el conde de Vallellano.—Se constituye el Colegio de Agentes de la Propiedad Industrial.—Se aplaza el acto de colocar la lápida a Maura.—Conferencia del señor Merino en la Academia de la Historia **(página 5).**

PROVINCIAS.—Se constituye en Coruña el Pósito de Pescadores.—Nuevo alcalde de San Sebastián.—Llega a Sevilla una expedición de médicos belgas.—Fallo de los Juegos Florales en Barcelona. Los estudiantes católicos de Cataluña piden la reforma de la carrera de Derecho.—Descarriló un tranvía en Valencia, resultando heridos tres viajeros.—Campaña antipalúdica en Granada.—Bendición de la bandera del Somatén de Fuentes del Ebro (Zaragoza) **(página 3).**

EXTRANJERO.—El presupuesto inglés ha producido buena impresión; tiene un superávit calculado de millón y medio de libras esterlinas.—Se ha conjurado la crisis griega.—Se dice que Kellogg va a dimitir.—El cónsul ruso agredido en Koenisberg.—Fracasa la Conferencia del desarme.—Obregón ha rechazado una condecoración italiana.—El «Argos» llega a Río de Janeiro.—Hoy ha sido entregada en Changai y en Hankeu la nota de las grandes cinco potencias.—Continúan las derrotas de las tropas cantonesas; las tropas del Norte han ocupado Chin Kiang, arrojando a los cantoneses de la orilla septentrional del Yan Tsé **(páginas 1 y 2).**

LO DEL DIA

La dimisión del alcalde

La dimisión del alcalde de Madrid, conde de Vallellano, brinda una oportunidad que conviene no desaprovechar, para hacer un balance, siquiera sea muy somero, de la obra realizada por el Ayuntamiento de Madrid en los treinta últimos meses.

El Concejo madrileño ha realizado durante este lapso de tiempo una obra estimable, si se considera en conjunto. La inauguración de la Necrópolis y el Matadero, la liquidación del empréstito de 1923 y la intensificación de la construcción de grupos escolares, son partidas que pueden apuntarse sin vacilar en el haber del conde de Vallellano y de sus colaboradores.

Por otra parte, ni el alcalde dimisionario ni los ediles que secundaron sus planes quisieron limitarse a ser meros administradores del caudal municipal, ni simples ejecutores de anteriores proyectos. El plan de obras, recientemente expuesto al público, es un audaz intento de urbanismo que acusa una inquietud espiritual muy laudable en quienes tienen en sus manos el régimen de una gran urbe.

No quiere esto decir que toda la obra del actual Ayuntamiento sea por igual digna de encomio. En las páginas de EL DEBATE quedan algunas muestras de una radical discrepancia con muchas orientaciones, y de crítica a veces dura de determinados proyectos.

Pero más que los planes materiales trazados o realizados por el alcalde de Madrid nos interesan las directivas doctrinales de su actuación, eficazmente secundadas por el Concejo.

Intervencionismo

El decreto ya publicado en la *Gaceta* con el propósito de fomentar y proteger la fabricación nacional de automóviles es, sin duda, merecedor de aplauso. Es enorme el saldo deudor de España respecto a no pocas naciones; y en verdad que el gran consumo de aquel artículo, el considerable número de automóviles circulantes por nuestras carreteras y ciudades pregonan la posibilidad de la existencia de una gran industria automovilista en nuestro país. Industria, por otra parte, fácilmente adaptable a necesidades públicas—y no pensamos solamente en contingencias bélicas—; por lo que la protección del Estado muéstrase en este caso como muy adecuada forma de su función tuitiva.

Dicho queda con esto que cuando combatimos cierto intervencionismo del Estado no escribimos bajo un prejuicio ni un prurito de escuela. El «dejad pasar y dejad hacer» no es de nuestro campo. La misión ordenadora y tutelar del Poder público es, para nosotros, incuestionable. Como lo es, asimismo, el error del Estado providente, decidido a intervenir todas las actividades nacionales, personales o colectivas, y a asegurar la prosperidad de todos los negocios con una reglamentación minuciosa.

Tan opuesta a la naturaleza del Estado es esa función que no le es posible cumplirla; y cuando se empeña en realizarla obtiene resultados contraproducentes. He aquí un caso:

Un español que logró reunir en el extranjero pingüe fortuna regresa a España encariñado con el propósito de crear poderosas industrias en el país. Decide montar en Santander una magnífica fábrica de tejidos, con 2.500 telares modernísimos; la última palabra en la fabricación de esta maquinaria. Al punto, uno de estos organismos creados para regular la industria nacional, protegerla y hacerla lucrativa en cualquier caso, prohibe a nuestro emprendedor compatriota la instalación de la gran industria que proyectara. Sólo le consiente montar 500 telares de los 2.500 acaso ya contratados.

A nuestro juicio, este caso es típico de viciosa intervención del Estado. No hay razón proteccionista justificativa de esa barrera puesta al progreso de la industria, al desarrollo de la riqueza y, muy probablemente, al abaratamiento de artículos de primera necesidad. Con la advertencia, además, de que el veto mencionado no sirve para amparar al industrial español contra la competencia extranjera, sino contra otro ciudadano de nuestra Patria.

Pero no es de esto de lo que queremos ocuparnos, sino de aquella otra manifestación intervencionista, posiblemente eficaz para crear en España una industria utilísima, necesaria en el tiempo presente, y conseguir, acaso, queden dentro de España una considerable cifra de millones de pesetas que anualmente pasan la frontera.

Ni un indulto

La tradicional costumbre de indultar el Viernes Santo a algunos reos de pena de muerte se quebranta este año: el Rey no firmará ningún indulto... por la sencillísima razón de que en nuestras cárceles no hay ni un condenado a pena capital.

Huelga encarecer cuán satisfactoria es esta noticia. ¡Y qué llena de patrióticas sugestiones! Ninguna prueba mejor que ésta del nivel moral del pueblo español, elevado en sí; elevadísimo si se le compara con cualquier otro del mundo.

Un lector de Prensa extranjera ha de estremecerse ante el sinnúmero de casos de criminalidad monstruosa, incomprensible si no es por la aberración y la pérdida de toda idea de moral y de los más rudimentarios sentimientos de humanidad, con reitera-

ción atemorizadora. Suicidios de jovenzuelos hartos de la vida a los diez y seis años; asesinatos en los que resalta la infernal complacencia de escarnecer los más puros sentimientos familiares; crímenes horrendos cometidos por diversión, por fastidio de una vida monótona... Todos esos relatos parecen en España «cosas» de otro planeta. El más bárbaro crimen pasional, propio de las gentes más incultas de nuestra tierra, encierra enormemente menos perversión que esos otros de que nos informan las Agencias perpetrados con un cinismo tranquilo que hiela la sangre.

Esta bondad de nuestro pueblo es consecuencia directa del fondo cristianísimo del alma española. El catolicismo es algo consubstancial en nuestro país en todos sus ciudadanos, aun los que no creen en él. Y esta superioridad moral de nuestras costumbres sí que es hija legítima del catolicismo, y no aquellos millares de hijos de viciado origen que inventaba poco ha el corresponsal de la *Frankfurten Zeitung*.

¡En la dictatorial España, de leyes draconianas y costumbres rudísimas, no hay un solo condenado a muerte! Los periodistas que en diarios extranjeros se ocupan de nuestras cosas, ¿no encontrarán en ese hecho el tema de una bella crónica?

La actividad política de los sacerdotes

—o—

Una consulta a la Congregación del Concilio

—o—

ROMA, 11.—Han sido presentadas a la Congregación del Concilio las siguientes cuestiones: Si el ordinario diocesano tiene el derecho y el deber de prohibir por precepto la actividad política a los eclesiásticos que al desarrollarla no se conforman con las instrucciones de la Santa Sede. En caso afirmativo, se pregunta si los que contravengan tal precepto y una vez amonestados no se enmiendan, pueden y deben ser castigados con arreglo a las penas señaladas en los sagrados cánones.

La Congregación, reunida en sesión plenaria, ha contestado afirmativamente a las dos cuestiones.

La sentencia, aprobada por el Pontífice, se ha ordenado que sea publicada.—*Daffina.*

Vuelve a hablarse de la dimisión de Kellogg

—o—

LONDRES, 11.—Telegrafían de Nueva York al *Morning Post* que, según noticias de buen origen, el secretario de Estado americano, Kellogg, ha anunciado su intención de dimitir.

El despacho añade que muy probablemente será llamado para sustituirle Mac Veagh, actual embajador de los Estados Unidos en Tokío.

Apertura y reparación
DE CAJAS DE CAUDALES. CONFÍENOS SUS TRABAJOS DE CERRAJERIA
Vda. e hijos de R. Gosálbez. CAÑIZARES, 1.
Teléfono 50.747.

Obregón ha rechazado una condecoración italiana

—o—

Declara que Méjico es contrario al fascismo

—o—

MEJICO, 11.—El ex presidente de la república general Obregón ha rehusado el gran cordón de la Orden italiana de San Mauricio y San Lázaro, que le ha sido concedido, alegando que la política de Méjico es contraria al fascismo.

El general Obregón ha declarado que él, sin embargo, profesa una gran admiración por Italia, y que los súbditos de dicho país serán siempre bien acogidos en Méjico.

Protección a la Banca chilena

—o—

SANTIAGO DE CHILE, 11.—La situación del país es de absoluta tranquilidad.

El coronel Ibáñez conservará la presidencia de la república y el nuevo Gobierno acelerará las importantes reformas que proyecta introducir en el dominio financiero.

Dentro de breve plazo entrará en vigor una disposición que establece que todas las operaciones financieras del Estado deben estipularse con instituciones que tengan su sede social en Chile y cuyos accionistas sean en su mayor parte chilenos.

Sanjurjo vuelve a la línea de vanguardia

—o—

En Senhaya y Ketama nieva copiosamente

—o—

Un convoy a la columna Mola sin novedad

—o—

PARTE OFICIAL.—General en jefe llegó sin novedad a la zona de vanguardia.

Ha nevado copiosamente en toda la región de Senhaya y Ketama, siendo el frío muy intenso.

Sin novedad en nuestra zona de Protectorado.

SANJURJO VUELVE AL FRENTE

CEUTA, 11.—En automóvil, y procedente de Tetuán, llegó el alto comisario, acompañado del general en jefe de Estado Mayor, señor Goded. Seguidamente embarcaron en una gasolinera de la Comandancia de Marina, que les condujo a bordo de de un «hidro» Dornier, que les llevó en vuelo directo a Villa Sanjurjo.

Con los generales marcharon sus ayudantes, los comandantes Sacanel y Lázaro.

A despedir a los generales acudieron el contraalmirante García Velázquez, el comandante de Marina, los primeros jefes de los Cuerpos y dependencias de la guarnición, el presidente de la Junta municipal, otras entidades y numerosos amigos particulares.

El comandante general, señor Berenguer, y el segundo jefe, general Gómez Morato, quedaron en Tetuán para asuntos de servicio.

El alto comisario marcha a Villa Sanjurjo para activar el próximo plan de operaciones en la zona oriental.

* * *

TETUAN, 9 (a las 19,10).—Hoy llegaron de Alhucemas los generales Sanjurjo y Goded. El alto comisario despachará los asuntos urgentes y recibirá a las Delegaciones del Protectorado, volviendo a Axdir dentro de veinticuatro horas.

CONVOY SIN NOVEDAD

MELILLA, 11 (a las 23).—Han regresado las representaciones del Majzén, que marcharon a Tetuán a cumplimentar al Jalifa.

—Se ha efectuado con toda normalidad el convoy al lugar donde se halla la columna Mola. Le protegieron el Tercio, Regulares y la Aviación.

—Hace gran frío, nevando copiosamente.

EL MARISCAL FRANCHET, GRAVE

CASABLANCA, 11.—El mariscal Franchet d'Esperey ha resultado herido de gravedad en un accidente de automóvil que ocurrió en la región de Mazagán.

Cuando se sufre de ataques dolorosos de tos,
fuertes dolores del pecho y tuberculosis, la
Guayacose
proporciona rápido alivio. Por su agradable sabor es tomada con gusto tanto por los niños como por los adultos. La atormentadora tos y la expectoración cesan, los dolores ceden y la curación del órgano enfermo se acelera. Como contiene Somatose, produce al mismo tiempo el fortalecimiento de todo el organismo.

Aguas de Marmolejo
1.º de Abril al 30 de Junio
Tres manantiales alcalinos para enfermos del hígado, estómago, riñones, diabetes, artritismo, cloroanemia, etc.
Hotel del balneario
Unico oficial, de primer orden. Estación ferrocarril a siete horas de Madrid y cuatro horas de Sevilla. Pedidos: Balneario de Marmolejo (Jaén).

La Unión de Remolacheros

—o—

La integran 163 Comisiones locales con 15.000 adheridos

—o—

Catorce campos de experimentación para el estudio de abonos y cultivos

—o—

ZARAGOZA, 10.—La Unión de Remolacheros de Aragón, Navarra y la Rioja ha celebrado junta general reglamentaria, con asistencia de representantes de 67 Comisiones locales de las provincias adheridas. El gobernador de Logroño, primer presidente de la Unión, se adhirió por carta.

El secretario, señor Hueso, leyó una interesante Memoria, de la que se deduce que la entidad está integrada por 163 Comisiones locales, con un total de 15.000 adheridos, distribuída en esta forma: en Zaragoza, 63; en Navarra, 31; en Teruel, 7; en Logroño, 6; en Soria, 4, y diseminadas en otras provincias, 14. La organización se está extendiendo ahora por las comarcas remolacheras de Madrid, Toledo, Gijón y Astorga.

Durante el pasado año se realizó una activa propaganda, celebrándose 82 mítines en 57 pueblos, en los que se pronunciaron 322 discursos y conferencias. Se han publicado además 37 circulares sobre régimen interno, recepción, básculas, descuentos, pesos, regulación de la contratación, informes técnicos e informes sociales. Entre los primeros se destaca el relativo a la creación de una fábrica cooperativa.

La Unión tiene establecidos 14 campos de experimentación, en los que se están estudiando actualmente abonos distintos de los empleados hasta ahora y diversos cultivos, especialmente de hortalizas y verduras, que pudieran sustituir al de la remolacha.

Las gestiones oficiales realizadas hasta ahora han versado sobre el Tratado con Cuba, forma de hacer la recepción en orden al establecimiento de básculas, retraso del pago de la remolacha por las Azucareras, Conferencia Nacional del Azúcar, nombramiento de una Junta arbitral que redacte y regule los contratos, peticiones de los viticultores y protesta contra la creación de unos impuestos por la Diputación de Zaragoza.

La Junta general designó como vocales propietario y suplente para el Consejo de la Economía Nacional a los señores Masip y Hueso, vicepresidente y secretario, respectivamente, de la Unión; para el Consejo de Logroño, a don Manuel Hidalgo de Cisneros y a don Benigno Sanz; para el de Teruel, a don José María Fuertes y a don Alberto Roger.

El presidente de la Unión, don Jenaro Poza, pronunció un discurso, que fué muy aplaudido.

Por aclamación fué reelegida la Junta directiva, aumentándose tres vocales, que fueron los señores Almarza, de Zaragoza; Munárriz, de Cascante (Navarra), y Alonso, Almozara.

Comunión pascual en "El Debate"

—o—

Como en años anteriores, se celebró ayer en la parroquia del Buen Consejo el cumplimiento pascual de los obreros de EL DEBATE. Acompañáronles en este sagrado deber redactores y empleados, con el director y consejeros de Administración: en total, unas 115 personas. Era realmente edificante y de alta significación social el espectáculo de cristiana fraternidad, como hijos todos de Dios, que daban unos y otros acercándose devotamente a la mesa del Padre común a recibir el Pan misterioso que Dios reparte a todos su hijos indistintamente, como prenda del común destino, al cual hémos de llegar todos por diferentes caminos, señalados por el estado, deber y profesión de cada uno.

Con ello se manifestaba además el espíritu que anima a EL DEBATE, obra profesional, industrial, pero sinceramente católica, en el sentido íntimo de la palabra, es decir, de hombres unidos por la misma fe, por el mismo vínculo moral y religioso con todas sus consecuencias; la igualdad ante la paternidad divina, a cuya herencia inmortal nos encaminamos por diferentes sendas convergentes en un mismo término sobrenatural.

Celebró la misa y distribuyó la comunión el señor Céspedes, el cual pronunció también un sentido fervorín, recordando a los asistentes las grandes promesas incluídas en el soberano «misterio de nuestra fe».

De allí pasaron todos en simpática camaradería a desayunar al café de San Isidro. El desayuno constituyó el regocijado epílogo de los actos religiosos estrechando más los lazos que nos unen a todos los que trabajamos en la casa de EL DEBATE, cuyo personal se ha gloriado siempre en el dictado de «católicos prácticos» en obras y en verdad.

LOS IMPUESTOS EN INGLATERRA

EL CIUDADANO CHURCHILL.—Cuantos más seáis, más contentos estaréis. (De *John Bull*, Londres.)

Es decir, el que no se consuela, es porque no quiere. Churchill va lanzando nuevos impuestos, y dice que cuantos más sean, mejor estarán.

LIBRERIA GENERAL
DE
VICTORIANO SUAREZ
Preciados, 48, Madrid
Casa especializada en obras de Derecho, Historia y Ciencias
Teléfono 11.334. Correos, Apartado 32

Fumad habanos PUNCH

Bombas y motores
La fábrica más importante y mejor surtida
PAUL DEVEZE, Rue Vignerons, Marseille

Iñigo Muebles de lujo y económicos. Costanilla Angeles, 15

Chorizos Carrasco
ROSALES 6 Teléfono 33.995.

EL DEBATE, Colegiata, 7

Dime con quién andas y te diré quién eres

Aplicando este antiguo adagio al **LINOLEUM NACIONAL**, podrán nuestros lectores deducir por sí mismos que no han de ser pocas y de poca importancia las ventajas de este pavimento cuando siempre se le ve en tan buena compañía.

El **LINOLEUM NACIONAL** se ha empezado a fabricar en España hace un par de años, y si aun siendo tan corta su historia goza de una predilección manifiesta, se debe evidentemente a lo inapreciable de su calidad.

¿Por qué se ha preferido el **LINOLEUM NACIONAL** para habitaciones del Palacio Real, para los ministerios de la Gobernación y Fomento, hospitales de la Princesa y San Carlos, Bancos de España y Urquijo, Los Previsores del Porvenir, Trust Joyero, «La Imperial», y en centenares de edificios públicos y particulares de provincias?

Su respuesta a esta pregunta, lector, coincide con la nuestra, es decir, con la verdad: Porque el **LINOLEUM NACIONAL** es un pavimento limpio, higiénico, atractivo, cómodo, duradero y económico, que satisface a quien lo usa. Y por ser ello así, tan pronto como usted se se entere de sus indudables ventajas se apresurará a aprovecharse de ellas, empleándolo en su casa.

Pídanos el interesante folleto «La Belleza y la Comodidad de su Hogar», que le remitiremos gratuitamente.»

LINOLEUM NACIONAL, S. A.
Apartado 979.—Madrid

Sírvanse enviarme gratis el folleto «La Belleza y la Comodidad de su Hogar».
Nombre .....
Dirección .....
.....
Pueblo .....Prov .....

EL GAITERO SIDRA CHAMPAGNE de Villaviciosa (Asturias) ¡OJO CON LAS IMITACIONES!

Jueves y Viernes Santo
GRAN EXPOSICION de aparatos eléctricos todos estilos y objetos para regalos.
PRECIOS EXCEPCIONALES
ORUETA, CRUZ, 12

POR LA PRENSA EXTRANJERA

EL ESCRUTINIO CON SEGUNDA VUELTA

Se recordará el estado de la cuestión del escrutinio de distrito en Francia por lo publicado ya en esta sección acerca del asunto. Parecía cosa combinada y resuelta que el escrutinio de distrito triunfase en la Cámara con el concurso de las ansias de poder de los radicales y de la *austeridad* y amor a los principios de los socialistas. Dábase por descontado que con una Geografía *política* bien dispuesta y una segunda vuelta para que en ella se realizase la alianza de radicales, socialistas y comunistas estaba asegurada una mayoría de izquierda, que es lo que en resumen importa.

Pero el asunto no marcha tan sobre ruedas como parecía, y al ser conocido el proyecto de Sarraut, ha despertado cosa muy distinta de una aprobación general. La Geografía—tan caprichosa, que permite que un departamento con 900.000 habitantes tenga los mismos diputados que otro con 300.000—ha parecido enteramente fantástica, y lo que es peor para Blum y sus amigos, la segunda vuelta, que era la del reparto del botín,, tropieza con seria oposición. La Comisión nombrada para estudiar el proyecto se ha pronunciado en contra de esa segunda vuelta, propicia a las magnas combinaciones. Esto hace presumir a algunos de los periódicos que dedican un comentario a la cuestión que el escrutinio de distrito corre el peligro—por lo menos, tal coaparece en el proyecto Sarraut—de ser aplazado indefinidamente. Es curioso señalar que el escrutinio de distrito en sí, prescindiendo de la nueva Geografía y de la segunda vuelta, no les parece a algunos del todo mal. *Journal des Débats* se cuenta entre ellos. Dice:

«Es muy de notar que la Comisión se haya pronunciado contra la segunda vuelta. Es un síntoma muy interesante de que prospera la idea de un escrutinio rejuvenecido. El restablecimiento del escrutinio con dos vueltas, después de lo que de él se ha dicho, sería una regresión escandalosa. Hay que dejárselo a los socialistas, reformadores atrevidos, a menudo encadenados a la rutina... Se busca alguna cosa mejor. Votar el escrutinio de distrito con una sola vuelta marcaría un incontestable deseo de salir de los errores pasados. Funciona en Inglaterra, país del parlamentarismo... Si la Cámara quiere intentar un esfuerzo para hacer triunfar ese sistema, encontrará apoyo de la opinión.»

EL VOTO EN INGLATERRA

Ya sabemos que el *Daily Mail* es uno de los muchos periódicos a quienes no parece bien la ampliación del voto femenino, que concederá el derecho de sufragio a las mujeres desde los veintiuno a los treinta años. A este respecto hace el periódico en el artículo de fondo del número llegado ayer algunas consideraciones interesantes sobre la excesiva extensión del sufragio y las consecuencias que ha acarreado en Inglaterra. Observa el *Daily Mail* que conforme el voto ha ido llegando a las posibilidades de todos ha descendido su prestigio y aparece en realidad como menos deseado. No se trata de un fenómeno sorprendente, pero es curioso que aparezca destacado en el lugar de preferencia de un gran periódico europeo.

«Es curioso que cuanto más extensión se da al voto, menos aparece éste deseado. Deja de ser un signo de capacidad, y se mira algunas veces casi con desprecio. Alrededor del 40 por 100 de los electores nunca se preocupan de votar en las elecciones legislativas, y en las elecciones municipales es muy común encontrarse con que ni la mitad de los electores acude a las urnas...

Esperamos que el proyecto de esta ampliación del voto femenino vaya al cesto de los papeles, y que el Gobierno haga honor a las solemnes promesas que ha hecho a la nación repetidamente. La primera de estas promesas es detener el gasto y cortar radicalmente los monstruosos dispendios actuales.»

PROCLAMACION DE LOS DERECHOS DEL MARIDO

La Liga para la defensa de los maridos ha publicado su declaración de derechos. El lema de la Asociación es modestísimo. No quiere sino que un poco de la libertad de que goza la mujer norteamericana se le consienta también al hombre. Es en realidad la voz del sexo oprimido que clama por la liberación.

Los derechos del marido proclamados por la Liga son:

Salir una vez a la semana sin dar explicaciones.

Un dólar diario para gastos, sin que se hagan preguntas sobre su empleo.

Autoridad para decir la última palabra.

La Liga piensa iniciar un movimiento de propaganda entre las mujeres con el lema «Vuela a la cocina» y por la restauración de la palabra «obediencia» en la fórmula matrimonial.

¡Si después de esto se forma una «Liga para la defensa de los derechos del marido» están aviados!

Cónsul ruso agredido en Koenigsberg

—o—

Un grupo de racistas le atacó a bastonazos

—o—

KOENIGSBERG, 11.—El agente consular ruso fué agredido el sábado por la noche en la calle por un grupo de racistas, quienes le golpearon a bastonazos hasta verle en tierra. Un individuo llamado Boris Lechel, preceptor, procedente del Turkestán, pero súbdito alemán, ha sido detenido como autor de la agresión. Ayer fué visitado el cónsul, cuyas heridas no son graves, por el presidente de la provincia y el jefe de Policía.

EXCUSAS OFICIALES

BERLIN, 11.—Un alto funcionario del ministerio alemán de Negocios Extranjeros ha visitado este mediodía al embajador de los soviets, Krestinski, a quien ha expresado los sinceros sentimientos del Gobierno del Reich con motivo del atentado de que ha sido víctima el cónsul ruso en Koenigsberg, Kantor.

LOEBE NO DIMITE

BERLIN, 11.—La Agencia Wolff no tiene noticia alguna sobre el rumor que circula en el extranjero, según el cual el señor Loebe, presidente del Reichstag, tenga el propósito de presentar la dimisión.

El primer atentado contra Mussolini

—o—

Ayer empezó el proceso contra Zaniboni y el general Capello

—o—

ROMA, 11.—Ante el tribunal especial de defensa del Estado ha comenzado hoy la vista de la causa seguida contra Zeniboni, el general Capello y cinco procesados más, por intento de asesinato en la persona del señor Mussolini en noviembre de 1925.

La sala está presidida por el general Freri. La sesión de hoy ha sido dedicada toda ella a oír la lectura del acta de acusación, que es muy extensa.

FUMAD HABANOS ROMEO Y JULIETA

España y Francia en Marruecos

—o—

Un brindis de coronel Segui y de Painlevé

—o—

PARIS, 11.—El ministro de la Guerra, Painlevé, presidió ayer el banquete organizado por la Asociación de antiguos «spahis», a cuyo acto asistió, entre otras personas, el agregado militar a la Embajada española en París, coronel Segui.

A la hora de los brindis, después de hacer uso de la palabra varios oradores, encomiando con entusiasmo la labor realizada por los «spahis» en Marruecos y en Siria, el coronel Segui, en una vibrante improvisación, rindió homenaje a la obra militar francesa en Marruecos y terminó con las siguientes frases: «Nuestra obra común es una verdadera obra de apostolado. Combatimos sin rabia ni rencor, contra unos rebeldes, víctimas de un error de juicio y apreciación, y luchamos con los ojos puestos en el mismo ideal de paz y civilización.»

Painlevé contesta a esas palabras, saludando la presencia del representante del Ejército de España y felicitándose de poder asociar en un mismo homenaje la bravura y el heroísmo de los Ejércitos español y francés, cuya cooperación—dijo—ha tejido los lazos de una fraternidad que no podrá ser destruída por nada.

EN EL TEATRO
—¿Tiene ese niño cinco años?
—¡Cá! No, señor. Cuatro solamente.
—Bien, pues siendo mayor de tres, tiene que pagar billete. (*Passing Show*, Londres.)

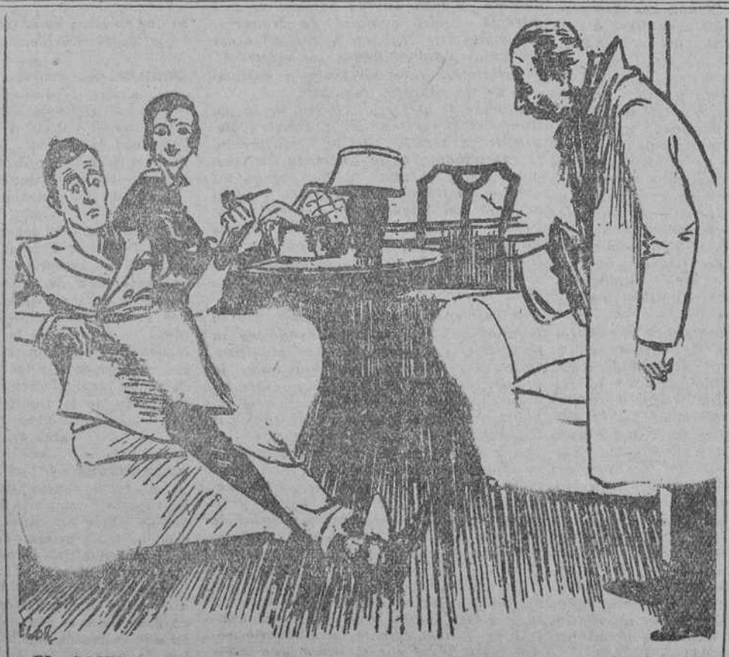

EL SASTRE.—Ya recibirían la docena de muestrarios de paños que me pidió. ¿Se ha decidido el señor por alguno?
ELLA.—Sí, sí. Los pedí yo para elegir tela para un limpiaplumas.
(*London Opinion*, Londres.)

—¿Dice usted que el puño de esta sombrilla es de marfil?
—Yo digo que es de colmillo de elefante; pero ahora, con el progreso, hay algunos que los llevan postizos.
(*Passing Show*, Londres.)

EL DOCTOR.—Si ve usted que su esposo vuelve a perder el conocimiento, le da usted un poco de coñac.
LA ESPOSA DEL PACIENTE.—¿Cuando esté sin conocimiento? ¡No me lo perdonará nunca!
(*The Humorist*, Londres.)

Se constituye el Pósito de pescadores en Coruña

Llega a Sevilla una expedición de médicos belgas. Fallo de los Juegos florales de Barcelona. Descarrila un tranvía en Valencia y resultan tres viajeros heridos graves. Nuevo ferrocarril en Salamanca. Hotel destruído por un incendio en Zamora

Las autoridades de Granada han emprendido una intensa campaña antipalúdica

(INFORMACION GENERAL DE PROVINCIAS)

Juegos florales en Barcelona

BARCELONA, 11.—Se ha publicado el veredicto de los Juegos florales de Barcelona. La flor natural corresponde al poeta de Lérida don José Estadella, ex senador, el cual ha ganado también un premio ordinario. La Violeta de oro se adjudicó a don José María Casas de Muller. El premio extraordinario a don Felipe Grangés y el premio Rabell al novelista don Juan Puig Ferrater.

—*La Veu* publica una interviú con el pintor José María Sert, encargado para decorar la Catedral de Vich. Manifiesta que ha puesto todo su amor y todo su arte en esta obra, a fin de dotar a la Catedral de pinturas aprobadas.

También ha traído Sert la gran tela de La Santa Cena, destinada a la capilla de Sacramento.

El artista catalán ha pintado más de quince cuadros con destino a la Catedral de Vich.

La pesca de sardina

CADIZ, 11.—Una Comisión de Barbate, presidida por el alcalde, don Jaime Mora, e integrada por los representantes del Pósito marítimo y armadores de buques de pesca, visitó al gobernador civil, dándole cuenta de la manifestación celebrada en aquella localidad como protesta contra una reciente disposición que prohibe la pesca de la sardina en aquellas aguas durante los meses de marzo a junio. Como esta pesca constituye la principal base de vida de Barbate, la aludida disposición arruinará a numerosas familias.

Se da la anomalía de que esta medida no se extiende a la provincia de Huelva.

El gobernador prometió trasladar al Gobierno estas peticiones.

Pósito de pescadores

CORUÑA, 11.—En los locales del Consejo provincial de Fomento se celebró una reunión de trabajadores del mar, en la que se acordó la constitución del Pósito Marítimo. Hablaron el comisario regio de Fomento, inspector de Sanidad, ayudante de Marina y otros. Se nombraron las Comisiones organizadora y de propaganda.

Campaña antipalúdica

GRANADA, 11.—Bajo la presidencia del gobernador civil se ha celebrado en los salones de la Diputación una asamblea antipalúdica para adoptar decisiones enérgicas de previsión y saneamiento en las zonas palúdicas de la provincia. La asamblea vió con satisfacción cómo los Municipios interesados se aprestan con entusiasmo a secundar esta campaña antipalúdica, aportando al efecto los necesarios apoyos económicos.

El gobernador, por su parte, ofreció gestionar que el Estado ayude a los Municipios y a la Diputación para el más rápido desecamiento de los terrenos pantanosos, que constituyen un verdadero peligro para la salud pública.

Un ferrocarril en Salamanca

SALAMANCA, 11.—Se ha reunido la Comisión gestora del ferrocarril de la Fuente de San Esteban a Béjar; ha acordado trasladarse a Madrid acompañando al gobernador para tratar de la cuestión en el ministerio de Fomento.

—Por antiguos resentimientos de familia riñeron labrando en tierras colindantes en Camino de Aldea de la Rubia, los hermanos Custodio y José Luis González Bellido, vecinos del pueblo de San Morales, y Antonio y José Bellido Punto, vecinos de Aldea de la Rubia, resultando muerto Custodio de un tiro de pistola y su hermano gravemente apaleado. Los rivales sufren heridas menos graves.

Nuevo alcalde de San Sebastián

SAN SEBASTIAN, 11.—El Ayuntamiento, en reunión privada celebrada esta tarde, acordó por unanimidad votar mañana para la presidencia de la Alcaldía a don José Beguiristain. Mañana se pondrán de acuerdo para cubrir las Tenencias de Alcaldía.

El señor Beguiristain visitó esta noche al gobernador.

Expedición de médicos belgas

SEVILLA, 11.—Esta noche han llegado 43 médicos belgas, que vienen a recorrer España. Fueron recibidos por varios miembros del Colegio Médico de Sevilla.

Mañana visitarán los principales monumentos de la ciudad y en el Ayuntamiento se les obsequiará con un vino de honor.

—En el ferrocarril de Huelva, una mujer, llamada Agustina Garel, que marchaba por la vía, al llegar a un puente no se dió cuenta de una brecha que en éste existe, y tuvo la desgracia de caer al río, ahogándose.

El Juzgado instruye las oportunas diligencias.

—Ayer, a las cuatro de la tarde, atracó, procedente de Barcelona, el *Manu Arnus*, que traía a bordo más de 60 pasajeros, la mayoría norteamericanos, entre los que figuran algunas personalidades norteamericanas y los famosos banqueros Rostchild.

También venían los archiduques de Austria Leopoldo Salvador y Francisco José, que fueron recibidos por el infante don Carlos.

Homenaje al alcalde de Segovia

SEGOVIA, 11.—En la Casa Consistorial se hizo entrega ayer al alcalde don Fernando Rivas García, del uniforme y llave de gentilhombre de su majestad, cargo con que ha sido agraciado recientemente, y costeado por los concejales y empleados del Ayuntamiento.

Asistieron las autoridades y se pronunciaron discursos.

Accidente en un paso a nivel

VALENCIA, 11.—Comunican de Vinaroz que el guardabarrera del paso a nivel de la carretera de Morella vió venir a un ciclista a toda velocidad en el momento en que iba a pasar una máquina. Intentó detener al ciclista, pero, debido a la marcha que traía, derribó al guardabarrera, cayendo los dos a la vía en el preciso instante en que la máquina cruzaba el paso a nivel.

Fué recogido muerto el ciclista y el guardabarrera con graves heridas.

—Esta tarde se ha arrojado desde un tercer piso el joven escultor Francisco Mori, que estaba sujeto a tratamiento por un especialista de enfermedades mentales.

Descarrila un tranvía en Valencia

VALENCIA, 11.—En el camino del Grao descarriló un tranvía de la línea de Malvarrosa, saltando la cuneta y yendo a parar al paseo Central. El tranvía no llegó a volcar, a pesar del espacio recorrido y de los obstáculos salvados. Los viajeros fueron derribados, y los cristales del coche quedaron hechos añicos.

Resultaron tres viajeros heridos de pronóstico menos grave.

—En la estación de Burriana un tren atropelló al popular dulzainero de Dales, Pedro Ramos, que resultó con las dos piernas destrozadas.

—El señor Ochando, ingeniero jefe de Obras públicas, que el viernes pasado le dieron un banquete las Sociedades de chóferes por su acertada gestión, ha enviado mil pesetas al asilo de San Juan de Dios.

También la esposa de dicho señor ha enviado a la Virgen que se venera en la capilla de dicho asilo el ramo de flores con que le obsequiaron las Sociedades de chóferes, incluyendo además un billete de mil pesetas.

Procesión infantil en Valladolid

VALLADOLID, 11.—Ayer comenzaron las solemnidades de Semana Santa con la procesión infantil, llamada de la Borriquilla. En ella figuraban ordenadamente más de 3.000 niños y niñas del Hospicio Provincial, catequesis parroquiales, escuelas nacionales y municipales y colegios particulares y de congregaciones religiosas, que llevaban ramos y palmas, cantando himnos alusivos a la entrada triunfal de Jesucristo en Jerusalén. La proceción fué presidida por el Arzobispo, disolviéndose delante de la iglesia de la Cruz. El doctor Gandásegui dió la bendición a los concurrentes desde el balcón situado en la fachada principal de dicho templo.

Hotel destruído por un incendio

ZAMORA, 11.—Ayer tarde se produjo un gran incendio, que destruyó el hotel propiedad de los herederos de don Joaquín Muñiz, situado en el paseo de la Avenida de Requejo. Acudieron al lugar del siniestro las autoridades, fuerzas del regimiento de Toledo, Guardia civil y Seguridad, que acordonaron el edificio. El servicio de incendios llegó tarde, con material inservible, no pudiéndose atajar el fuego por adquirir desde los primeros momentos gran incremento por el vendaval que reinaba. No ha habido desgracias. Las pérdidas ascienden a pesetas 200.000. Se han perdido los ajuares de tres familias.

Obras en Zamora

ZAMORA, 11.—Llegaron el arquitecto del Estado don Manuel Cárdenas y el maestro de obras don Juan Gussone para comenzar en la próxima semana el derribo de la torre de la Catedral. El Gobierno ha enviado para ello 8.000 pesetas y ha concedido otras 27.000 para restaurar la Colegiata Románica de la ciudad de Toro.

Las fiestas de mayo en Zaragoza

ZARAGOZA, 11.—Se ha reunido la Comisión de festejos con objeto de cambiar impresiones sobre el programa de las fiestas de mayo.

Se acordó que éstas comiencen el 12 de mayo, finalizando el 22. Los días 13 y 14 habrá festivales en la Plaza de Toros a base de cuadros artísticos regionales.

El día 22 saldrá el gran Rosario general, que sale también en la noche del 13 de octubre. Asimismo se organizará una corrida de toros.

Bendición de una bandera

ZARAGOZA, 11.—En Fuentes del Ebro se verificó con gran solemnidad el acto de la bendición y entrega de la bandera al Somatén, regalada por doña Soledad Sancha, viuda de Laffite.

Bendijo la enseña el párroco, pronunciando breves palabras alusivas a la ceremonia. La madrina leyó unas cuartillas.

A la ceremonia asistieron el comandante general de los Somatenes de la región y otras autoridades.

Después de la bendición hubo una misa de campaña, a la que concurrieron todos los somatenes formados.

La lotería de ayer

ZARAGOZA, 11.—Hoy han correspondido a esta ciudad los premios primero, segundo y una serie del cuarto.

El primero fué expedido en la Administración número 11 de la calle del Coso. De los poseedores, únicamente se sabe que al carnicero Ismael Sañuda le han correspondido 12.000 pesetas; don Ernesto Mascart jugaba cuatro décimos y Joaquín Alcalá, uno. Un viajante de comercio, que estaba en esta plaza adquirió cinco décimos, y se hallaba en un bar cuando un amigo le comunicó que le había tocado el premio gordo.

El segundo premio fué vendido en la Administración de la plaza de Sas, y el lotero sólo sabe que los décimos los vendió a última hora del sábado.

Del cuarto premio no se sabe a quien haya podido corresponder.

Cuide usted su estómago porque es la base de su salud

Yo padecí también como usted, pero me curó el

DIGESTÓNICO del Dr. Vicente

VENTA EN FARMACIAS

SUSCRIPCION PUBLICA

3.000.000 DE PESETAS

Acciones preferentes al 7 por 100 de 500 pesetas

libres de impuestos presentes, con derecho a dividendo complementario

UNION LIBRERA DE EDITORES, S. A.

CASA SUBIRANA

BARCELONA MADRID VALENCIA

La Empresa se dedica al comercio universal del libro ortodoxo y

SUMINISTRO GENERAL DE TEMPLOS, CLERO, COMUNIDADES RELIGIOSAS, SEMINARIOS, MISIONES Y ESCUELAS CATOLICAS

Fundada la Casa en 1845, fué constituída en Sociedad Anónima en 21 de mayo de 1921. Por acuerdo de la Junta general ha sido elevado el capital social, creando la presente serie de acciones preferentes.

Según escritura pública otorgada en 23 de marzo del año corriente ante el notario de este I. C., don José Farré, los títulos que se ofrecen tienen, además de las características expresadas, las de ser amortizables en todo o en parte a opción de la Sociedad, al precio de 515 pesetas, tienen derecho de prelación para el cobro del principal en todos los casos de liquidación y un voto por cada cinco títulos en todas las juntas generales de la Sociedad.

NO HAY EMITIDAS OBLIGACIONES

La emisión ha sido afianzada por un grupo financiero.

PUNTOS DE SUSCRIPCION.—En Barcelona: Banco de Cataluña, Banco Urquijo Catalán, Banco Hispano Americano, Banco Comercial de Barcelona, Banco Central, Banco de Valores y Crédito, Hijos de Magín Valls, Chaves y Compañía y demás Bancos y banqueros.

EN MADRID

Los mismos Bancos, sus Sucursales y Agencias y el Banco Popular de León XIII

EN TOLEDO

Banco Hispano Americano.

FIGURAS DE ACTUALIDAD

El conde de Vallellano, que ha dimitido la Alcaldía de Madrid

Sin duda uno de los más altos prestigios jóvenes de la política española. Militó en las filas del maurismo desde el nacimiento de este partido. Fué uno de los más ardientes y activos adversarios del caciquismo en aquellos tiempos. Diputado en las Cortes de 1917, pronto se reveló, si no como un retórico, sí como hombre que sabía decir lo que quería y a quien no faltaba energía y decisión. Realizó labor honrada y meritoria en la Dirección general de Primera enseñanza, siendo ministro de Instrucción pública el señor Silió en 1919. Vocal del Directorio del Partido Social Popular en 1923. Alcalde de Madrid desde el verano de 1924.

De su gestión hablamos en otro lugar. Baste decir aquí que deja en la Alcaldía de la Corte un recuerdo honroso.

Muere el ex ministro don Rafael Gasset

A las cuatro de la madrugada anterior ha fallecido el ex ministro don Rafael Gasset. No es propio de estos momentos hacer un estudio acabado de la figura política que hoy desaparece. Pero concurría en el señor Gasset una circunstancia que es justo y oportuno destacar: nueve veces ministro, sólo lo fué de un departamento.

Ello quiere decir que no estimó buenos todos los caminos para llegar al ministerio. Desde los comienzos de su carrera se dió un programa político, el que desde hace un cuarto de siglo se llama de «reconstrucción nacional», y fué siempre su servidor con perseverancia fiel. Por esto no quiso nunca aceptar otra cartera que la de Fomento.

Se podrá argüir con el desnivel entre el deseo del tenaz predicador de la política hidráulica y el fruto de su esfuerzo. No sería justo, sin embargo, imputar por entero al señor Gasset el fracaso de sus planes. Era imposible *reconstruir* cuando los afanes y energías de los Gobiernos consumíanse en sostener sus frágiles tinglados. Sin autoridad fuerte, con Gabinetes inestables en tal medida que si alguno duró veinticuatro horas casi todos morían sin cumplir un año de vida; bajo la amenaza, en fin, del desorden constante era inútil pensar en el vasto desarrollo de planes que requerían... lo que ahora tiene España y no tuvo en lo que va de siglo: autoridad fuerte y continuidad del Gobierno.

El señor Gasset no fué nunca un político sectario. Aun en los tiempos en que era moda el anticlericalismo en el partido liberal, al que estuvo afiliado el señor Gasset, él se mantuvo siempre en la zona templada.

Durante el tiempo que ha durado su penosa enfermedad confesó varias veces con el señor Obispo de Madrid y recibió con gran fervor el Santo Viático y la Extremaunción.

* * *

Don Rafael Gasset y Chinchilla nació en Madrid el 23 de noviembre de 1866. Contaba, por tanto, poco más de los sesenta años. Cursó la carrera de Derecho, y muy joven ingresó en el Cuerpo de Interventores del Estado en los Ferrocarriles. Cultivó el periodismo, y fué director de *El Imparcial* durante muchos años.

En 1891 fué diputado por primera vez, representando en Cortes el distrito de Santiago de Cuba. En 1893 fué elegido por Estrada (Pontevedra), desde 1893 a 1897 representó el distrito de Noya (Coruña) y desde 1910 el de Ciudad Real.

A los treinta y cuatro años, en 1900, al suprimirse el ministerio de Fomento y crearse los de Instrucción pública y Agricultura, Industria, Comercio y Obras públicas, fué nombrado, siendo jefe del Gobierno don Francisco Silvela, ministro de este último departamento, volviéndolo a ser con el Gabinete Villaverde en 1903. Bajo la presidencia de Moret desempeñó la cartera de Fomento en 1905, 1906 y 1909. Volvió a ser ministro con Canalejas en 1911, y con Romanones en 1913. Aún ocupó esa cartera otras dos veces, en 1916 y 1922. Nueve veces, por tanto, ha sido ministro de Fomento.

Inició importantísimas obras, entre otras las de los pantanos de la Peña, Gasset, en Fernán Caballero (Ciudad Real) y el de Riudecañas. En 1911 presentó a las Cortes un extenso plan de obras públicas, compuesto de varios proyectos de ley que abarcaban carreteras, caminos vecinales, ferrocarriles secundarios y obras hidráulicas.

Deja escritos varios libros: *La Humanidad insumisa, La revolución rusa, El problema social en España* y otros.

Contrajo matrimonio con doña María de la Concepción Alzugaray y Lapeyra, de la que tuvo cuatro hijos: don Rafael, difunto, y doña Carmen, don Ricardo y doña Ursula, casados respectivamente con don Luis de la Cámara, doña Carmen Dorado y don Manuel Alonso Sañudo. Contrajo segundas nupcias con doña Rita Díez de Ulzurrum y Alonso, teniendo de este otro matrimonio cinco hijos: don Luis, don José, doña Caridad, doña María Rita y don Eduardo.

A su viuda, hijos, especialmente a nuestro compañero en la Prensa don Ricardo, y demás distinguida familia, así como a la Redacción de nuestro estimado colega *El Imparcial*, testimoniamos la sincera expresión de nuestro pésame

Se pide la reforma de la carrera de Derecho

Unas conclusiones de los Estudiantes Católicos de Barcelona

Se constituye la Federación de Gijón

BARCELONA, 11.—Se ha celebrado la Asamblea de la Federación Catalana de Estudiantes Católicos.

Presidió el señor Arderíus, y se estudiaron y aprobaron las siguientes ponencias:

Sección de Bachillerato.—1. Construcción de un nuevo Instituto, que reúna condiciones pedagógicas e higiénicas.

2.—De momento, mejorar los deficientes servicios del actual Instituto.

Sección de Derecho.—1. División de los estudios de Derecho en tres etapas: a) Estudios de orientación o teóricos; b) Estudios de Derecho positivo; c) Estudios de especialización en dos ramas: una de práctica de la abogacía y otra de estudios jurídicos superiores.

Sección de Filosofía.—La Mesa tiene en estudio la redacción de las conclusiones, que no hace público por no haber sido terminado.

Después se aprobó una conclusión en la cual se pide el establecimiento de una nueva Facultad, llamada de Ciencias económicas y sociales.

Nueva Federación

GIJON, 11.—Se ha constituído en esta localidad la Federación de Estudiantes Católicos en el Instituto y en la Escuela de Comercio.

Para en breve se proyecta la celebración de actos públicos y establecimiento de Círculos de Estudios, reinando un gran entusiasmo entre los asociados.

CORONAS DIADEMAS DE AZAHAR FLORES Y PLANTAS RUBIO.—CONCEPCION JERONIMA, 3

ALGUERÓ É HIJO INDUSTRIAS ARTÍSTICAS

ÚNICA CASA EN ESPAÑA CON TALLERES MECÁNICOS DE ESCULTURA DECORACIÓN MARMOLES BRONCES EBANISTERIA GALVANOPLASTIA

MALDONADO 5 - TEL. 53816.

ALBERTO

PULSERAS PARA PEDIDA

Ultimas creaciones

7, CARRETAS, 7

ARNILLAS Y MATALLANA

Fabrican constantes novedades en MEDALLAS DE TODAS CLASES

MADRID. Calle Toledo, 142 y 144. T.º 15.324

Clausura de la Semana Social de Carrión

El Prelado de la Diócesis presidió el grandioso mitin agrario

Se constituyó en Valladolid la Junta Diocesana de Acción Católica

CARRION, 11.—Con gran solemnidad se ha celebrado la sesión de clausura de la Semana Social.

Por la mañana se verificó un acto homenaje al antiguo presidente y organizador del Sindicato, señor Arija. Durante el acto se le hizo entrega de un pergamino con infinidad de firmas.

Por la tarde se celebró el mitin de clausura en el claustro de San Zoil, presidiendo el Obispo de la diócesis.

El señor Arroyo felicita a todos los asistentes por el interés demostrado y por el fruto práctico conseguido. Lee a continuación varias adhesiones, entre las que figuran las del Cardenal Primado, la del Nuncio, la del Arzobispo de Valladolid y la del presidente de las Federaciones Castellano-Leonesas, que se encuentra enfermo.

A continuación habló Pedro Cantero que trata de las Juventudes Católicas, indicando su importancia para el progreso de toda obra social y dice que en ellas están fundadas las esperanzas de los Sindicatos, de la agricultura, de los Municipios y de la patria. Cita a los jóvenes para constituir al día siguiente la Juventud Católica de Carrión.

El señor Pacheco, de nacionalidad mejicana, hace confesión de amor a la madre España y profesión de religión católica. Agradece las atenciones recibidas y pide una oración para los perseguidos en Méjico. Fué aplaudido con entusiasmo.

El señor Fuentes Pila niega que Castilla esté destrozada y de ella espera grandes frutos al volver a la autonomía de sus Municipios a sus pósitos y demás privilegios. Castilla, dice, volverá a ser levantada por los Sindicatos

Señala el deseo de elevar el estado intelectual del obrero y pide la enseñanza por cátedras ambulantes, pero no en las ciudades, sino en los pueblos Pide ese patriotismo cívico de que todos somos capaces.

El ingeniero del Canal de Castilla señor Sánchez Ocaña, lee una documentadísima conferencia, acompañada de un gran plano, estudiando los riegos y su distribución actual, comparada con la forma en que estarán después de terminado el pantano.

El padre Nevares hizo uso de la palabra a continuación, hablando sobre la Acción Católica y de la labor que en ella pueden realizar los Sindicatos Estos van contra todo desorden y deben existir en todos los pueblos, para que todo ciudadano cumpla sus deberes y pueda conservarse la familia cristiana.

Pide la repetición anual de esta Asamble e incita a pedir al Gobierno que funde una escuela esencialmente agrícola.

El señor Obispo hace el resumen y pide una oración por los católicos de Méjico. Felicita a los organizadores y oradores y anima a los asistentes a cumplir los deberes religiosos y ciudadanos.

Terminado el mitin se sirvió una espléndida merienda a los invitados.

Junta de Acción Católica en Valladolid

VALLADOLID, 11.—En cumplimiento de los dispuesto por el Cardenal Primado, el Arzobispo ha constituído la Junta diocesana de Acción Católica en la siguiente forma:

Presidente, don Antonio Gimeno Bayón, abogado.

Consiliario, muy ilustre señor don Antonio González San Román, Arcediano de la Santa Iglesia Metropolitana.

Vocales designados por el Prelado: don Ramón López Prieto, catedrático de la Facultad de Medicina; don Virgilio García Antón, ingeniero de la División del Duero.

Vocales corporativos: presidente de las Conferencias de San Vicente de Paúl, ídem de la Casa Social Católica, ídem de la Asociación Nacional de Ferroviarios Católicos, ídem de la Asociación de Padres de Familia, ídem de la Asociación de Estudiantes Católicos, ídem de la Asociación de Propagandistas Católicos, ídem de la Juventud Católica, presidenta de la Acción Católica de la Mujer, ídem de la Federación de Sindicatos Católicos Femeninos, ídem de la Asociación de Estudiantes Católicos, ídem de la Juventud Católica Femenina.

Por 190 ptas. con el aparato de radio ITALA oiréis el SERMON DE LAS SIETE PALABRAS en perfecto altavoz sin antena, sin tierra, sin hilos ni baterías. Pedid pruebas a Los Madrazo, 3 y 5. Teléf. 10.253

La mejor solución alcalina se obtiene con la SAL-VICHY-ETAT producto natural, superior a todos los preparados artificiales. Facilita la digestión y evita las infecciones.

Radiotelefonía

Programas para el día 12:

MADRID, Unión Radio (E. A. J. 7, 375 metros).—Sintonía. Calendario astronómico. Santoral. Informaciones prácticas. Notas del día.—12, Campanadas de Gobernación. Cotizaciones de Bolsa. Intermedio. Recetas culinarias, por don Gonzalo Abello. Noticias de Prensa. Primeras noticias meteorológicas.—12,15, Señales horarias. Cierre de la estación.—De 14 a 15,30, Orquesta Artys: «La patria chica» (fantasía), Chapí. Boletín meteorológico. Información teatral. La orquesta: «El buque fantasma» (coro de hilanderas), Wágner; «Thaïs» (intermedio), Massenet; «La Gioconda» (bailables), Ponchielli. Clemen Mena (soprano): «Los camagüeyanos» (canción cubana); «El majo discreto» (tonadilla), Granados; «L'incantatrice» (vals), Arditi. Intermedio, por Luis Medina. La orquesta: «El conde de Luxemburgo» (fantasía), Lehar. Bolsa de trabajo. Noticias de Prensa. La orquesta: «Don César de Bazán» (sevillanas), Massenet.—18,30, Lección de castellano, por don Mariano Mojado. Sexteto de la estación: «Werther» (fantasía), Massenet; «Tristán e Iseo» (fantasía), Wágner. Cursillo de análisis gramatical», por don Luis Miranda. El sexteto: «Fête de charité» (suite), Moutón; «Vísperas sicilianas» (fantasía), Verdi.—21,30, Lección de inglés, por monsieur Vernet.—22, Emisión dedicada a Toledo.

Radio España (E. A. J. 2, 400 metros).—17, «Fra Diávolo», Auber. «Los grandes hombres por don Antonio Redondo. «Mi vieja», Guerrero, por el barítono señor Valiente; «Cayguda de fulla», del P. José Antonio de San Sebastián, por Mme. Yoldy; «Serenata española», Albéniz. Poesías. «Tannhauser» (aria), Wágner, por el señor Valiente; «Cavattina», Raff; «Cantando, cantando», por Mme. Yoldy. Noticias de Prensa. «Benamor», Luna (canción española), por el señor Valiente.—18,30, Cierre de la estación.

BARCELONA (E. A. J. 1, 325 metros). 11, Campanadas horarias de la Catedral. Servicio meteorológico.—18, Cotizaciones de los mercados internacionales, cambios de valores y últimas noticias.—18,10, Quinteto Radio: «El espejo de las doncellas» (black botton), Penella; «La revoltosa» (selección), Chapí; «El organillero» (schotis), Roca Travería.—18,40, Radiotelefonía femenina: Modas y temas útiles.—20,30, Curso de recepción por sistema Morse.—20,40, Curso de Inglés, por miss Kinder. 21, Campanadas. Servicio meteorológico.—21,05, Cotizaciones y cambios.—21,10, Concierto cuaresmal, a cargo de la Schola Cantorum de San Miguel, dirigido por el maestro Pérez Moya: «Preneu» (Jesús lo meu cor), Domenech; «Beata Deigenitrix», Joaqhim; «Un divino vull» (cantar) y «Portal de Belem» (populares), «A Santa Cecilia», Pérez Moya; «Tinc devant los meus ulls», Bordes; «Ave verum», Mozart. 22, Retransmisión del programa de Unión Radio de Madrid.

UZCUDUN DE ACTUALIDAD

El boxeador Uzcudun constituye hoy la actualidad, no sólo por sus resonantes victorias en Norteamérica, sino porque la Casa Malas, San Bernardo, 52, esquina Pez, cuya fama en la expendición de bacalaos Greenland (importación directa de la casa Arroyo J. y Cía.), no vamos a descubrir ahora, ha tenido el acierto de utilizar la figura de Paulino para adorno de su clásica y artística Exposición de Cuaresma. Todo Madrid desfila ante los escaparates para admirar la pintoresca obra, y no hay curioso que no diga jovial: «¡Qué «salao» está el boxeador!».

El Real Madrid vence al Sevilla F. C. en Badajoz

La Real Sociedad y el Athletic bilbaíno eliminados por el Arenas y el Real Unión. El Athletic madrileño vuelve a proclamarse campeón de España en "hockey". Sexto día de carreras en la Castellana

PRIMERA DIVISION

Subcampeones

C. D. EUROPA..... 2 tantos.
(Alcázar, Cros)
C. D. Castellón..... 0 —

Por fin, ya tenemos un vencedor en los subcampeones de la Primera División. Su carácter decisivo hace que se duplique el número de espectadores con relación a los otros dos partidos.

El juego ha mejorado también, aun sin llegar a grandes cosas. Hasta la media hora, los dos equipos jugaron por igual, con algunas ocasiones más peligrosas a favor de los europeos. A la media hora de juego, por una salida inoportuna de Alanza, el extremo izquierda marca el primer tanto sin dificultad.

En el resto del tiempo siguió jugando mas el Europa.

La segunda parte fué peor, degenerando el jugo en violento en los últimos momentos. Transcurrió como la primera, con mayor dominio para los europeos. Poco antes de terminar, Cros, en una jugada personal, marcó el otro tanto.

Arbitro: Don Benito Alonso. Equipos.

C. D. E.—Florenza, Serra—Alcoriza, Artisus—Pelao—Mauricio, Pellicer—Bestit—Cros—Carbella—* Alcázar.

C. D. C.—Alanga, Saura—Vidal, Altés—Archiles—Planchadell, Lapena—Martínez—Centelles—Montañés—Conde.

SEGUNDA DIVISION

Campeones

BADAJOZ, 11.

REAL MADRID F. C..... 3 tantos.
(Benguria; Quesada, *penalty*; Ocaña, propia meta)
Sevilla F. C..... 1 —
(Carreño)

En el campo del Real Deportivo Extremeño, de Badajoz, tuvo lugar el partido de desempate entre el Madrid y el Sevilla, resultando vencedor el club cortesano.

A las cinco y treinta y cinco, el árbitro señor Torre, que es ayudado en las líneas por los señores Ugarteche y Olartecoechea, alinea los equipos en esta forma:

Real Madrid (camiseta azul).—Martínez, Escobal—*Quesada, Menéndez—Peña (L.)—Peña (J. M.), Muñagorri—F. Pérez—Benguria—Uribe—Mejías.

Sevilla (camiseta roja).—Eizaguirre, Sedeño—Monge, Iglesias—Ocaña—Gabriel, Roldán—Leoncito—Carreño—León—Brand.

Al salir los dos equipos suenan grandes aplausos y algún que otro pito.

Elige campo el Sevilla, a favor del sol y del aire. Saca el Madrid, pero el Sevilla se apodera de la pelota y la llevan hasta muy cerca de los dominios de Martínez, no ocurriendo nada por haber cometido una falta los sevillanos.

Avanza el Madrid y llega hasta Eizaguirre, al cual le ponen en grave compromiso.

Los dos equipos juegan nerviosamente.

En una arranzada de los sevillanos, el Madrid comete una falta cerca del área de castigo. Tira Brand y por poco no es tanto.

Hay un momento de peligro para el Sevilla; más Eizaguirre cruza la pelota a «córner».

Contratacan los sevillanos. Martínez despeja bien, pero le es devuelto el esférico y falta muy poco para que no sea tanto.

Félix Pérez hace una preciosa jugada que pone en grave aprieto al Sevilla, que despeja la situación enviando la pelota a «córner». Peña (J. M.) lo tira, pero sin consecuencias.

El Madrid, a pesar de que el aire le molesta, domina.

Peña (L.) recibe un fuerte golpe y se retira a la caseta, saliendo poco después.

Uribe hace una gran jugada que parece que se va a convertir en tanto; pero el portero sevillano, que cada vez está más seguro, malogra el tanto que parecía seguro.

El Madrid va dominando cada vez más, por lo que el Sevilla recurre al juego sucio.

Termina el primer tiempo con el empate a 0.

Segundo tiempo

Empieza este segundo tiempo avanzando el Madrid.

El Sevilla contraataca y lleva el juego al terreno de los madrileños, viéndose Martínez en cierta ocasión bastante apurado.

En un saque de Eizaguirre el árbitro le llama la atención por adelantarse más de lo debido.

A continuación hay una falta de Méndez, un buen despeje de Quesada, que está haciendo un gran partido, y una falta del Sevilla.

Del Sevilla se destacan por su juego en lo que va de partido, Roldán, Brand e Eizaguirre, que es el que está librando a los sevillanos de una derrota.

Una mano de Gabriel dentro del área hace que el árbitro toque «penalty». Lo tira Quesada y el balón entra en la red.

El Sevilla va por el empate, atacando con bríos. No tarda en conseguir el tanto. Muchos espectadores partidarios del Sevilla se echan al campo para abrazar a los jugadores. El juego se suspende por breves momentos.

El partido entra en una fase muy emocionante. Los dos equipos atacan. En un avance del Madrid hay un tiro que Eizaguirre rechaza; pero el guardameta sevillano cae al suelo y se arma delante de la portería algo de lío. Benguria aprovecha la ocasión para marcar el segundo tanto para su equipo.

Ahora son los espectadores partidarios del Madrid los que se echan al campo para felicitar a sus jugadores favoritos.

Hay un momento en que la portería de Martínez se vé amenazada, por lo que Quesada y Escobal tiene que emplearse a fondo.

Vuelven los madrileños a dominar. Hay un tiro de Uribe que da en un larguero.

Avanza el Sevilla y Roldán crea una difícil situación para Martínez, pero Quesada despeja bien.

El Madrid avanza de nuevo. En uno de estos avances, Ocaña, viendo que la pelota va hacia la red, la desvía con la cabeza. El balón da un bote en el suelo, pasa por encima del jugador sevillano y se introduce en la portería, sin que Eizaguirre se entere.

El Sevilla ataca, pero inútilmente, y poco después termina el partido.

El arbitraje del señor Torre fué excelente, y el público se portó de manera correcta.

Con motivo del encuentro hubo en Badajoz animación extraordinaria. A las diez y media de la mañana, llegó el tren especial organizado por el Real Madrid.

La población presentaba un aspecto pintoresco por la gran animación que había en las calles.

Los redactores deportivos de bastantes diarios y algunos andaluces que asistieron al partido fueron galantemente obsequiado con una comida por el presidente de la Asociación de la Prensa de Badajoz, don Francisco Abarrategui.

TERCERA DIVISION

Campeones

ARENAS CLUB ..... 2 tantos.
(Yermo)
Real Sociedad ..... 1 —
(*Kiriki*)

Los madrileños tuvieron el domingo un gran partido, realzado por la esplendidez del tiempo. Pueden agradecer al Arenas, que es el que llevó aquí semejante encuentro, exponiendo muchos miles de pesetas. El público respondió como era de esperar y el Stadium Metropolitano presentó el aspecto de las grandes solemnidades.

Arbitro y equipos

Bajo la dirección de Llovera, los dos equipos presentaron esta composición:

Arenas.—Jáuregui, Llantada—Careaga, Laña—Urresti—Crispulo, Anduiza—Rivero—Yermo—Sesúmaga—Robus.

Real Sociedad.—Izaguirre, Arrillaga—Zaldúa, Portu—Amadeo—Trino, Mariscal—Marculeta—Urbina—Galatas—*Kiriki*.

Primer tiempo

Favorecidos en el sorteo, los areneros escogen la mejor meta, resguardada por un fuerte viento.

Llovera quiere imponerse, castigando al empezar la más leve falta, que la inicia el Arenas. Zaldúa tira directo el golpe franco, encargándose Careaga de despejar con la cabeza. Vuelven los realistas, y es ahora Llantada quien aclara la situación.

Después de esta jugada comienza a dominar el Arenas. Un centro de Robus lo remata Yermo. Un defensa contrario manda el balón fuera de su propia línea. Este *corner* arenero, a los tres minutos de juego, se despeja con facilidad.

Un castigo por una falta imaginaria de los guechotarras por poco cuesta un tanto. Llantada falla al despejarlo, y Mariscal lanza un tiro que para Jáuregui; éste se cae con el balón, que se le escapa, y menos mal que el remate de *Kiriki* rebota contra Careaga; luego un tiro de Marculeta va afuera.

La ventaja del aire resulta a veces perjudicial, pues en varias ocasiones los delanteros no llegan a alcanzar el balón.

La Real Sociedad dispone de varias arrancadas, poco peligrosas en los primeros momentos.

A distancia, un tiro fantástico de Sesúmaga rebota en el larguero.

De un encontronazo, Crispulo abandona el campo por unos cinco minutos.

Domina el Arenas, pero falta la combinación en sus delanteros. Además, el trío defensivo realista se muestra muy seguro. Adelantados los areneros más de lo debido, hace que las escapadas de los adversarios resulten peligrosas.

Los vizcaínos tiran dos *corners* sin consecuencias. Al despejarse uno de ellos, motiva el primer tanto. *Kiriki* recoge el pase y se interna con facilidad, sin que le puedan cazar los defensas. Fué a los treinta y siete minutos de juego.

Se entusiasmaron los donostiarras y consiguieron inmediatamente un *corner*, despejado luego por Careaga.

Un gran contraataque realizan los areneros que termina con un tiro de Yermo. Izaguirre para la pelota de un modo magistral.

REAL SOCIEDAD ..... 1 tanto.
Arenas ..... 0 —

Segundo tiempo

La impresión para los donostiarras no podía presentarse mejor: llevaban un tanto e iban a jugar a favor del viento.

Dominan, efectivamente. Son unos diez minutos angustiosos para los areneros. Un centro de Mariscal lo remata *Kiriki* con la cabeza. Jáuregui consigue parar la pelota, que se escapa de sus manos al caerse en el suelo. Urbina falla inicuamente aquel balón fusilable.

Sigue presionando la Real. Unas veces por propio mérito y otras por el aire, puesto que los defensas contrarios no pueden despejar bien, es el caso que la pelota va y viene frente al marco mismo. Un tiro de Mariscal lo para Jáuregui difícilmente.

Pasa un cuarto de hora. Se inicia entonces un juego algo más duro. Se entusiasman los areneros. Desde entonces, ya que sus contrarios no aprovecharon las primeras oportunidades, las areneros se hacen dueños de la situación.

A pesar del aire, dominan. Se imponen, es la verdadera expresión; los realistas se apagan por momentos.

De un golpe franco bombeado, el ataque arenero se lanza arrollador. La caída de la pelota resulta matemática entre Izaguirre y el trío central de ataque, más cerca de éstos; los tres introducen el balón en la red, aunque el autor material fué Yermo.

El público tributa una entruendosa ovación, lo que anima a unos y desanima a otros.

Como a sus adversarios en la primera parte, el aire perjudica ahora a los donostiarras. Sin embargo, el mismo elemento da lugar a varios *corners* a su favor. Portu los tira de un modo escalofriante, pasando a pocos metros del larguero y paralelo a él. Sin estos *corners*, ya los ataques realistas carecen de peligro, pues disparan a gran distancia, como si evadieran el encontronazo con los defensas.

Falta un cuarto de hora. Ya diez minutos nada más. Son momentos en que el encuentro parece terminar con un empate.

Cuando faltaban unos seis o siete minutos, el Arenas marca el tanto de la victoria. Fué de una factura completamente igual a la del primer tiempo: tres o cuatro delanteros, echando chispas, que entran al remate. Ya no era posible empatar.

Comentarios

Por su mayor entusiasmo, la victoria ha sido merecida. Como conjunto, jugo algo más la Real Sociedad; pero esto, mientras no se vislumbraba la menor leña. Después, hubo reparos en el ataque, y fué cuando entonces estaban completamente perdidos. Los realistas están bien para un juego de exhibición. En campeonato dejan algo que desear. No es sólo de ahora, sino de siempre.

La clave de la derrota hay que buscarla además de lo dicho, en la flojedad de la línea de medios; en todo momento se echó de menos la ausencia de Matías. Los tres han jugado menos que otras veces; Portu, nada.

Del ataque, el único positivo fué *Kiriki*.

En el primer tiempo, cuando los areneros dominaban, la pareja Arrillaga-Zaldúa jugó enormemente. El segundo demostró una excelente clase.

El ataque arenero apenas combinó; no obstante, esa falta fué suplida por su entusiasmo. Mucha parte del éxito obedece a Urresti, que jugó un segundo tiempo magnífico, cortando una infinidad de jugadas y sirviendo siempre bien a sus delanteros. Careaga le respondió en los momentos difíciles.

Del ataque arenero descolló Robus. El suplente de Vallana cumplió. Jáuregui mostróse a ratos inseguro.

Subcampeones

Real Unión-Athletic

ZARAGOZA, 11.—De Bilbao llegaron más de 3.000 deportistas en dos trenes especiales y en «autos», siendo cariñosamente recibidos.

También de Irún llegaron muchos deportistas en trenes y «autos».

REAL UNION, de Irún..... 2 tantos.
(Errazquin)
Athletic Club, de Bilbao..... 1 —
(Juanín, *penalty*)

Los equipos se alinearon como sigue:

R. U. I.—Emery, Alza—Bergils, Regueiro—† Gamborena—Villaverde, Sagarzazu—Regueiro—† Errazquin—†Echeveste——Garmendia.

A. C.—Vidal, Careaga—† Juanín, Arteaga—† Carmelo—Castaños, Lafuente—Suárez—Ayarza—Areta—Calver.

Al minuto de comenzar el partido marcó el Irún su primer tanto en la siguiente forma: Un tiro de Echeveste, débilmente rechazado por Juanín, lo recoge Gamborena y pasa al centro; Errazquin, muy marcado, pasa a Sagarzazu, que centra, parando Errazquin la pelota con el pecho y empalmando un tiro fulminante con la izquierda, que entra a media altura rozando el lateral.

Hay unos instantes de presión atlética, pero pronto el Irún se rehace y, con el apoyo formidable de Gamborena la delantera irunesa realiza magistrales avances, pero Garmendia una vez y Errazquin otra malogran dos tantos seguros por precipitación. Otra ocasión propicia en que Errazquin avanza solo, es cargado ilegalmente por Juanín, que lo tira al suelo, conmocionándolo, sin que el árbitro pite la falta, que fué hecha dentro del área, y el árbitro se gana una bronca.

La gran defensa atlética impide además que el dominio irunés se traduzca en tantos, hasta que cinco minutos antes de terminar el primer tiempo, un gran parse de Gamborena-Regueiro es cedido suavemente por éste a Errazquin, quien cruza la pelota rasa cuando Vidal iniciaba la salida y hace el segundo *goal*.

Tres minutos después lo logra el Athletic, de *penalty*, por carga de Alza a Suárez, que intentaba rematar un centro de Lafuente; tiró el castigo Juanín, fuerte y alto, sin que Emery pudiera hacer más que tocar ligeramente el balón.

Segunda parte

En el segundo tiempo, tras los primeros tanteos, en los que hay un gran tiro de Sagarzazu, internado, que la defensa atlética saca con las manos sin que Menchaca se dé por enterado; el Athletic se lanza al ataque en tromba, sufriendo pronto las consecuencias.

Regueiro el mayor, que es «campaneado» y tiene que ser retirado sangrando por la cabeza; vuelve más tarde, sin dejar de chorrear sangre; algo agotado el Irún, por el esfuerzo del primer tiempo—que no tuvo la recompensa merecida, pues debió marcar un tanto más—está durante un gran rato acorralado, y gracias a que la defensa, algo floja en la primera parte, y a que Emery está haciendo un partido cumbre, los esfuerzos atléticos se estrellan una y otra vez. No obstante, están a punto de empatar, debido a unas «manos» de Bergés dentro del área que Menchaca castiga con la máxima pena; también ahora tira Juanín, pero no coloca bien, y la pelota tropieza con los puños de Emery, que desvía a *corner*.

Esto descorazona a los atléticos, que ya no presionan tanto, aprovechando el Irún para realizar algunas bonitas jugadas, terminando el partido con el resultado de 2—1.

El resultado es justo, pues si bien es cierto que sin la formidable actuación de Emery el Athlectic podía haber marcado más, también el Irún podía haberse asegurado la victoria en el primer tiempo, sin la precipitación de Garmendia y Errazquin, que perdieron dos tantos «mascados». Del Athletic estuvo bien Vidal y soberbia la defensa; Carmelo, lleno de entusiasmo, pero casi siempre anulado por la ciencia y la colocación de Gamborena; de la delantera, solo Lafuente, magnífico, y que dió un *goal* hecho a Ayarza, que éste no supo rematar. Del Irún, en el primer tiempo, los medios y la delantera; si juega Errazquin en plena forma, la que le acabó de quitar el cargazo de Juanín, el Irún hubiera obtenido una victoria aplastante. La defensa en esta parte insegura, mejorando en la segunda; aquí también flojeó la delantera, pero fué porque los medios tuvieron que replegarse ante el ataque en tromba del Athletic. Emery hizo cosas enormes de agilidad, seguridad y valentía; estuvo realmente desconocido. Menchaca, en general, estuvo imparcial, aunque tuvo equivocaciones que procuró compensar luego; trató de compensar, pareciéndonos que en conjunto complació a todos.

El público, contra lo que algunos esperaban, neutral y correcto, aplaudiendo a los dos equipos al salir y las jugadas que cada cual hizo merecedoras de aplauso.

Cuarto de final

Los ocho equipos calificados para la segunda vuelta, cuarto de final y cómo han de jugar lo indicamos a continuación:

F. C. Barcelona contra Real Betis Balompié.
Real Madrid F. C. contra Europa.
Real Sporting, Gijón contra Real Unión, de Irún
Arenas Club contra Club Celta.

Carreras de caballos

Las pruebas del domingo

En cada jornada las reuniones de la Castellana se presentan más animadas. Para los verdaderos aficionados había un interés considerable por el Premio Nouvel An, en que se presentaron cinco de los mejores productos de que se dispone actualmente. El resultado constituyó una gran sorpresa, pues *Mon General* partió muy favorecido por el público y no llegó a colocarse siquiera. Cabe pensar en un sencillo percance; pero es el caso que *Mademoiselle de Juenga* triunfó con una asombrosa facilidad. El próximo encuentro revestirá una importancia capital. *Ourki* es el que está fuera por completo.

Otra sorpresa ha sido el Premio Larrikin, en que los boletos de la potranca ganadora se pagaron a 90 pesetas. Como méritos no posee ninguno la vencedora, sino sólo—por el momento—de ser bien nacida, un producto de dos de los mejores carreristas que han desfilado por los hipódromos.

Una vez más *Guarnizo* demostró una gran resistencia, ganando con facilidad el último *handicap*.

Resultados:

Detalles:

PREMIO NAVARRO (militar lisa, «handicap» doble, primera parte), 1.250 pesetas; 1.800 metros.—1, IVARS («Meig's»-«Pagodine») 73 ($ Ponce), del regimiento de Lanceros de la Reina; 2, «Dragón Blanco», 66 ($ Cavanillas), y 3, «Sénó», 60 ($ Jaquotot»).

Tiempo: 1 m. 59 s. 4/5.

Ventajas: dos y medio cuerpos, cinco cuerpos.

Apuestas: ganador, 9 pesetas.

PREMIO NOUVEL AN, 10.000 pesetas; 1.800 metros.—1, MADEMOISELLE DE JUENGA («Larrikin»-«Nordre»), 53 (Belmonte), de M. G. Flatman, y 2, «Why Not», 52 (Lewis), de don Euebio Bertrand. No colocados: 3, «Mon General», 55 (Higson); «Ourki», 55 (Leforestier, y «Ederra», 44 (*Díaz).

Tiempo: 1 m. 58 s. 1/5.

Ventajas: tres cuerpos, dos y medio cuerpos, seis cuerpos.

Apuestas: ganador, 18 pesetas; colocados, 9,50 y 34 pesetas.

PREMIO BARCELONA (carrera de venta), 2.000 pesetas; 1.600 metros.—1, VERY WILLING («Harry of Hereford»-«Verrelys»), 52 (Carter), del duque de Toledo, y 2, «Labrador», 58 (Belmonte), de don Juan Ceca. No colocados: 3, «Lavandiere», 60 (Leforestier); «Li Kiang», 62 (Lewis); «Cantón», 59 (*J. García), y «Gasbag», 60 (Rodríguez).

Tiempo: 1 m. 47 s. 2/5.

Ventajas: corta cabeza, un cuerpo, cuatro cuerpos.

Apuestas: ganador, 12,50; colocados, 8 y 9,50.

PREMIO LARRIKIN, 3.000 pesetas; 2.200 metros.—1, «Viva mi niña» («Ukko»-«Przemyls»), 53 (*J. García), del marqués de Amboage, y 2, «Penagos», 48 (Perelli), de M. G. Flatman. No colocados: 3, «Celaya», 43 (*Díaz); «Jacinto», 45 (*Méndez); «Le Bonffon», 60 (Leforestier); «Marly», 58 (Lewis), y «Brunilda», 54 ($ La Forest).

Tiempo: 2 m. 29 s. 1/5.

Ventajas: un cuerpo, uno y medio cuerpos, siete cuerpos.

Apuestas: ganador, 90 pesetas; colocados, 25,50 y 9 pesetas.

PREMIO TITANIA («handicap»), 3.000 pesetas; 2.400 metros.—1, GUARNIZO («Larrikin»-«Queen Anne II»), 57 (Leforestier), del regimiento de Húsares de la Princesa, y 2, «Boldí», 54 (Lyne), del duque de Toledo. No colocados: 3, «Ieronte», 53 (Romera); «Butarque», 51 (*García); «Doña Ignacia», 49 (Carter); «Martinetti», 63 (Belmonte); «L'Enco», 60 (Higson), y «Tom Pouce», 46 (Perelli).

Tiempo: 2 m. 42 s. 1/5.

Ventajas: uno y medio cuerpos, tres cuerpos, cinco cuerpos.

Apuestas: ganador, 32 pesetas; colocados, 9 y 7,50 pesetas.

Hockey

Campeonato de España

OVIEDO, 11

ATHLETIC CLUB, de Madrid 2 tantos.
Universitary, de Barcelona... 0 —
(Torres, Chavarri)

Los madrileños se alinearon incompletos. Tuvieron un ligero dominio en el primer tiempo, si bien ningún bando logró marcar. En la segunda parte la presión atlética fué enorme, por lo que ganaron como quisieron.

Ciclismo

Madrid-Galapagar-Madrid

Con éxito se celebró la interesante prueba organizada por la Unión Velocipédica Española sobre el recorrido Madrid, Galapagar, Torrelodones y Madrid, que representa 85 kilómetros aproximadamente.

Resultado:

1, NICOLAS BOCOS. Tiempo 2 h. 57 minutos.
2, *Pedro Menéndez*. 2 h. 57 m. 1 s.
3, Luis Grorsocordon.
4, Marino Rincón.
5, Waldo Muñoz.
6, Francisco Espada.
7, Salvador García.
8, Antonio González.
9, Cecilio García.
10, Antonio Moreno.

Natación

Nuevos «records»

BARCELONA, 11.—En la piscina del Club Náutico de Barcelona se han batido algunos *records*, entre ellos los siguientes:

Paret se adjudica los 100 metros estilo libre en 1 m. 6 s. 4/10, batiendo el *record* precedente, que tiene Pinillo.

En la misma categoría se batió el *record* de 300 metros, estilo libre, que detentaba el mismo Paret, y que hoy lo ha mejorado al quedar en 4 m. 12 s. 2/10.

ANDRES IBARGÜENGOITIA
Piezas de motor para automóviles Renault y Citröen.
Ejes de pistón, segmentos y válvulas para todos los tipos de coches.
Representante de
AUTOMOVILES DERBY
MOTOCICLETAS «FAVOR»
Calle de Recoletos, 5.—MADRID

16 ptas.

Zapato color beig, combinado en todo suela, cosido, para señora.
Propaganda de los Almacenes
LAS DOS MANOS, COLEGIATA, 8.

UN VUELCO Y TRES LESIONADOS

Dos caballos atropellan a tres personas. Excesos de la "afición". Los que riñen junto a las tabernas.

En la calle de Bravo Murillo volcó el automóvil 20.720.

En el accidente resultaron lesionados José Crespo Mayordomo, de treinta y un años, que conducía el coche; Manuel Mauri López, de veintisiete, y José Pérez González, de veintidós.

Los dos primeros fueron asistidos de lesiones de pronóstico reservado y leves el último.

Otros sucesos

Atropellos.—En la calle de San Raimundo fueron arrollados por los caballos de una pareja de soldados de Húsares de Pavía, Emilia Martínez Alucún, de cincuenta años; Angeles Pérez Vergara y una hija de ésta, de dos años.

El estado de la primera se calificó de muy grave y el de Angeles y su hija de pronóstico reservado.

—El automóvil militar guiado por el soldado Tirso Sánchez, arrolló en la carretera de Extremadura a Félix Sánchez Cober, de once años, causándole lesiones muy graves.

La «afición» a no pagar.—Francisco Lara Lorente entró por una ventana en la Plaza de Toros para ver la corrida a «bajo precio». El empleado José García Alvarez le «dió caza» en uno de los pasillos; pero Francisco le derribó de un empujón, produciéndole lesiones de pronóstico reservado.

Francisco resultó en la lucha levemente contusionado.

Buena repartidora.—El dueño de una lechería de la calle de Malasaña, 1, denunció a Jenara Penalva, que tenía como repartidora, por haber desaparecido con el producto del servicio del día y 250 pesetas de otros cobros.

Los que riñen.—Juan Mararal Sarria, de cincuenta y tres años, fué agredido al salir de una taberna de la calle de Embajadores, por Félix Cano Hernández, de sesenta, que le produjo una herida de pronóstico reservado con un punzón.

—A la puerta de otra taberna de la calle de Tetuán riñeron José López Fernández, de veintiún años, y Desmófilo Ignacio Villazo, de veinte.

José resultó herido, no de gravedad, por su contrario.

Partido que acaba mal.—En el campo de la carretera de Andalucía, 96, jugaban un partido de «football» «amistoso» el M. Z. A. y el Club Deportivo.

Por una jugada discutida la amistad se trocó en honda discusión y los deportistas empezaron a golpearse. El público tomó parte en la lucha y ante el escándalo la Guardia civil desalojó el campo, suspendiendo el partido.

Ornamentos de Iglesia
GARCIA MUSTIELES
MAYOR, 24, Y BORDADORES, 2, 4 y 6
Teléfono 11.547. Madrid.

Este médico de la Casa Real Británica recomienda la Curación del Asma por el Dr. Hair.

Un Libro Gratuito sobre la Curación de la
Bronquitis y el Asma
Por el Doctor B. W HAIR
Según la estadística general, han ocurrido en Diciembre de 1925, en Madrid,
275 D FUNCIONES A CAUSA DE BRONQUITIS Y ASMA
Son las enfermedades que originan mayor mortalidad.

No deje Vd. que la Bronquitis ó el Asma debiliten su organismo. Vd puede restablecerse rápidamente y evitar nuevos ataques tomando el remedio líquido del Dr HAIR que cura de modo infalible el Asma y la Bronquitis. El tratamiento del Dr HAIR es el único eficaz. El alivio inmediato y curación eventual que resulta de su empleo, á menudo cuando otros remedios han fracasado, ha instigado á muchos médicos escriban cartas particulares alabándolo.

Un conocido doctor escribe:
" Aunque no es costumbre mía recomendar remedios de composición secreta, considero que la " CURACION DEL ASMA," del Dr. Hair, es un remedio excelente, dando mi testimonio personal de su eficacia contra el ASMA y la BRONQUITIS.
" Suyo affmo., M. R. C., S. L. R. C. P."

Un médico dice:
" Muchas gracias por el frasco que me ha remitido. Su medicina no faltará nunca en mi casa. La he recomendado en Londres y en todas partes, y así continuaré haciéndolo
" Su affmo., M. D."

Un Doctor informa
El enfermo no debe continuar sufriendo cuando existe su excelente remedio contra el Asma. Mis pacientes, quienes han sufrido 5 á 15 años, me preguntaron por qué no les he dado antes este medicamento. Unicamente puedo recomendarlo y felicitarle á usted.
M. S., M. R. C. S., L. R. C. P.

El Dr. HAIR dice que su tratamiento " permite al paciente, en dos o tres días, dormir sin sufrimiento y, siguiendo sus consejos recobrar rápidamente la salud, la fuerza y las carnes."

Dice el especialista inglés del asma más célebre hoy día:
" No he conocido a nadie que no haya podido curarse, aun después de sufrir durante mucho tiempo, siempre que no le hayan estorbado complicaciones graves."

El agradecimiento de un doctor:
" Le agradezco mucho su libro sobre el asma y enfermedades similares. Su descubrimiento es maravilloso, y yo le envío mi cordial felicitación por el beneficio que proporciona a la humanidad.
" Suyo affmo., M. D., L. R. C. S."

¿Por qué sufrir más?
El remedio del DR. HAIR es familiar en miles de hogares agradecidos. Es un medicamento líquido que, tomado a cucharaditas, facilita la respiración, permitiendo al fatigado paciente dormir tranquilo y levantarse a la mañana siguiente descansado.

Pida hoy el libro-gratuito del DR. HAIR. Explica la causa y el tratamiento de la bronquitis y el asma, da una valiosa información sobre régimen e higiene y también incluye valiosos testimonios de médicos y otros. El cupón que aparece más abajo puede enviarse bajo sobre abierto y franqueado con pesetas 0,05.

Dr Hair's Curación DEL ASMA
EL REMEDIO LIQUIDO EFICAZ
Pídase en todas las farmacias al precio de Pts. 7,50 el frasco, ó directamente a las señas indicadas en el cupón.

Un médico dice:
Las botellas del medicamento contra la tos bronquial son para mis enfermos. No solo pagaré yo estas y muchas más cuando las necesite. Sus efectos han sido maravillosos en dos de los casos que he tratado.
M. S., M. R. C. S., L. R. C. P.

GRATIS
Llénese este cupón y envíese hoy mismo a Sres. VICENTE FERRER y C.ía (Dep. 14) Ribera, 2 y Comercio, 60. Barcelona.
Sírvase remitirme, gratis y porte pagado, el libro del Dr Hair 25 pp. sobre asma, bronquitis y catarro.
Nombre _____
Dirección _____
_____ País _____
(Este cupón puede enviarse bajo sobre abierto y franqueado con 2 céntimos). DEB. 1-2-27.

V Exposición Internacional del Automóvil
del Ciclo y Deportes diversos
BARCELONA
Del día 27 abril al 8 mayo de 1927
Parque de Montjuich

Cinematógrafos y teatros

GACETILLAS TEATRALES

Las de Méndez

Esta película española, de costumbres madrileñas, que se estrenará en Madrid el próximo Sábado de Gloria, reúne todos los alicientes para que en ella culmine la cinematografía nacional.

El argumento de «Las de Méndez» está basado en la tragedia de una familia en condición social, en desacuerdo de sus modestos recursos, compuesta de madre y tres hijas de aficiones y caracteres diferentes: una, romántica; otra, excesivamente moderna y deportista, y la otra, «una mujer».

La acción se desarrolla en la Corte y en la Sierra de Guadarrama, lo que da lugar a un estupendo desfile de los sitios de reunión, paseos, campos de deportes, etc., etc., en la actualidad de moda en Madrid.

En resumen, «Las de Méndez» retratan de mano maestra la vida actual madrileña y su finalidad no es otra que demostrar que el triunfo en la vida es siempre para la verdadera «mujer».

CINEMA GOYA

Siguen proyectándose con éxito grandioso «La dama indómita», por Gloria Swanson, y «El poder de la mujer», por Margaret Lewingston.

Cinema Bilbao

Como esperábamos, se ha cumplido nuestro augurio sobre el programa de estrenos de ayer lunes; ha sido un éxito formidable.

Cinema X. (Noviciado) CHRISTUS

ULTIMAS PROYECCIONES

CIRCO PARISH

El Sábado de Gloria, 16 del actual, a las diez y media de la noche, tendrá lugar la inauguración de la 52 anual tradicional temporada oficial de circo, con el «debut» de la compañía internacional que dirige Leonard Parish.

Cartelera de espectáculos

LOS DE HOY

COMEDIA (Príncipe, 14).—10,45 (popular, tres pesetas butaca), Tengo un padrastro.

FONTALBA (Margarita Xirgu) (Pi y Margall, 6).—6,30 (butaca cuatro pesetas). Marianela.—10,30, La ermita, la fuente y el río.

LARA (Corredera Baja, 17).—7, Las muñecas.—11, El chanchullo.

INFANTA ISABEL (Barquillo, 14).—6,15, Mi cocinera y Pamperita Argentina.—10,30, Mi cocinera.

LATINA (Pza. de la Cebada, 2).—6,45 y 10,45, La noche en el alma.

ALKAZAR (Alcalá, 22).—6,45, Doña Tufitos.—10,45, La pluma verde.

COMICO (Mariana Pineda, 10).—6,45, Los perros de presa.—10,45, Charlestón.

ZARZUELA (Jovellanos, 11).—6, sexto y último concierto de abono por la Orquesta Sinfónica, bajo la dirección del maestro Arbós.

APOLO (Alcalá, 49).—A las 7 (día de moda, por la festividad de Jueves Santo, que no hay función), El sobre verde, el mayor éxito de la temporada.—A las 11, El sobre verde.

FUENCARRAL (Fuencarral, 145).—6,45, La calesera.—11, El huésped del Sevillano.

FRONTON JAI-ALAI (Alfonso XI).—4,30, a pala: Araquistain y Ochoa contra Amorebieta II y Narru I; a remonte: Ucin y Berolegui contra Irigoyen y Tacolo.

ROYALTY (Génova 6; teléfono 34.458). A las 6,15 y 10,30. A Boby le condenan (cómica). En pública subasta (por Charles Ray). Gran éxito: Su alteza el príncipe, por Antonio Moreno.

PALACIO DE LA MUSICA (Pi y Margall, 13).—A las 6 y 10,15. Una invasión china (cómica, dos partes). La colina encantada (comedia, seis partes). El hijo pródigo (bíblica, cinco partes).

CINEMA ARGÜELLES (Marqués de Urquijo, 11 y 13).—A las 7 y 10,30, Narry sin miedo. Por una mirada de Ruth. El tren de placer (éxito cómico de Harold), otras. Miércoles, Jueves y Viernes Santo, no hay función.

REAL CINEMA (Pza. Isabel II).—6,15 y 10,30. Actualidades Gaumont. Día de perros. Las manzanas de Eva. Ligeritas de cascos.

PRINCIPE ALFONSO (Génova, 20).—6,15 10,30. Revista Pathé. Andanzas de una 10,30. Revista Pathé. Las andanzas de una mecanógrafa. Ligeritas de cascos. Las manzanas de Eva.

MONUMENTAL CINEMA (Atocha, 91).—6,15. Actualidades Gaumont. Tierno como un Romeo. Un milagro de Santa Teresa. 10 noche. Grandiosos conciertos de ópera andaluza.

CINEMA BILBAO (Fuencarral, 124; teléfono 30.796).—A las 6,30 y 10,30. El bandido de Arizona (Tom Tyler). El lobo marino. La mujer del lujo (suprema creación de Lee Parry).

CINE IDEAL (Doctor Cortezo, 2).—6 y 10,15. Gran gala. El lobo marino (comedia Macksennett). El bandido de Arizona (por Tom Thyler). Cúidate de Amelia (precioso vodevil, interpretado por Pina Menichelly y Marcel Levesque; dos jornadas, completa). Nota: Miércoles, Jueves y Viernes Santos no habrá función; se reanudarán el Sábado de Gloria.

INFANTA BEATRIZ (Hermosilla, 5).—Sábado de Gloria, debut de Raquel Meller. Se despacha en contaduría.

CINEMA GOYA (Goya, 24).—Tarde, 6,15; noche, 10,30. El poder de la mujer (Margaret Levingston). Noticiario Fox. La dama indómita (Gloria Swanson).

EXPOSICION DE LA CIUDAD Y LA VIVIENDA MODERNAS (Zona del Retiro).—Todos los días, diversas atracciones. Conciertos Duo-Art, cinematógrafo, etcétera. Biblioteca. Conferencias. De 7 a 7,30, grandes iluminaciones por medio de potentes reflectores.

GUILIS CAFES. PRECIADOS, 24 dup.
Esquina a Rompelanzas.

SIBONEY
EL CAFE DE LOS ARISTOCRATAS
EL ARISTOCRATA DE LOS CAFES
TETUAN, 17 y 19.

LA VIDA EN MADRID

Casa real

La Soberana recibió en audiencia a las marquesas de Miraflores y Villavieja; conde de las Arenas y doña Concepción C. de Castro.

El miércoles, día de San Hermenegildo, Patrón de los Alabarderos, celebrará esta Guardia real la fiesta de su glorioso titular.

Por ser el día siguiente Jueves Santo, y verificarse hoy la presentación de credenciales del embajador de Italia, ayer se celebró en la capilla del cuartel la misa de Réquiem que siempre se dice el día después, por todos los fallecidos del Real Cuerpo.

La lápida a Maura

Ha sido suspendido el acto que debía celebrarse hoy, a las doce y media de la mañana, para descubrir la lápida dedicada a perpetuar la memoria de don Antonio Maura, que se ha colocado en la fachada de la casa que habitó el estadista insigne.

Consejo Superior de Protección a la Infancia

En la última sesión plenaria celebrada bajo la presidencia del doctor Pulido, se dió posesión de su cargo de vocal a la condesa de la Quinta de la Enjarada, y se hizo entrega a don Eduardo Masip del diploma de honor que se le ha concedido por su labor cultural y benéfica.

Se aprobó la ponencia en que se pide que se obligue a las madres que alumbran en la Maternidad a que amamanten a sus hijos en las Inclusas dos meses por lo menos, y las relativas al XIV concurso de premios, que importa, 1.500 pesetas.

Se tomó el acuerdo de nombrar vocales a la señorita Carmen Isern y a don Conrado Espín, y proponer al Gobierno para una recompensa honorífica al doctor Velasco Pajares, por su labor como secretario general del X Congreso Internacional, celebrado recientemente en Madrid.

La señora Peguero pidió que la Comisión de Códigos tenga en cuenta en sus proyecto lo que afecta a la madre y al niño, y a propuesta de la señorita Díaz Rabaneda se acordó conceder diploma de mérito a la Escuela Normal de Maestras de Toledo.

Se leyó una comunicación dirigida al presidente del Consejo, y suscrita por don Segundo Gila, para que se implante oficialmente en España el Día de la Madre, siendo aceptada por aclamación la propuesta.

Finalmente, el presidente felicitó al doctor Suñer, director de la Escuela Nacional de Puericultura, por haber sido elegido académico de la de Medicina.

La Geografía y Felipe II

En la Academia de la Historia dió ayer don Abelardo Merino una nueva conferencia sobre la Geografía en tiempos de Felipe II. La Geografía política, dijo, sufrió en España en aquel tiempo, una revolución eminentemente científica. Antes de los cartógrafos de Nuremberg existió en España un Alonso de Santa Cruz, el cual ofreció a Carlos V un mapa de Francia que consideraba superior al francés de Fineo. En cuestión de síntesis no fuimos inferiores ni posteriores a los alemanes. Cita a Nebrija, Fernández Enciso y otros muchos.

Compara el texto deficiente de Ptolomeo, que estudió Felipe II, con el de Otelio, cuyo planisferio difiere muy poco del actual, que utilizó Felipe III. Entonces se crea una ciencia geográfica como la actual. Otelio, natural de los Países Bajos, era cartógrafo de Felipe II y su labor fué inspeccionada por Arias Montano. Santa Cruz tiene su gran Islario, principio de una obra mayor que preparaba.

Cita el hecho de que Stanley antes de su viaje a Africa estuvo una temporada en Madrid. Muchas de las novedades de aquél, como el descubrimiento de las fuentes del Nilo, ya las conocieron los españoles.

En cuanto a la Península, los extranjeros, al describirla, lo hacen con ligereza, y aparece ya en sus obras la españolada y el odio a España. Cock dijo que una mujer valenciana de treinta y cinco años tenía 158 hijos y esperaba aun más.

Nuestros cronistas contribuyen con sus descripciones a engrosar el acervo geográfico. Fernández Enciso, realiza el estudio por cuencas hidrográficas, sistema olvidado hasta que hace poco ha vuelto a aparecer. Trata después de los trabajos regionales, de los de especialidades como los de geólogos y botánicos, los repertorios de caminos, uno de los cuales es de época de Colón, y otro de Villuga, mientras que el extranjero no se hacen hasta 1808. Las fuentes oficiales fueron de tal exquisitez, que sus trabajos, afirma, merecen idéntico crédito que los del Instituto Geográfico y Estadístico. Las estadísticas son incompletas, y, desde luego, se ha exagerado la despoblación de España en aquella época. Los trabajos geodésicos de Esquivel, no concluídos, son tan adelantados, que no se hace otra cosa semejante en Francia hasta 1747. Se hallaban las latitudes y longitudes sin casi error.

Carlos V envió a los pueblos un interrogatorio perfecto, pero las contestaciones se han perdido. Se conservan gran número de las relaciones geográficas o históricas con que los pueblos contestaron a tres interrogatorios de Felipe II. Deberían, dice, ser publicados. El conde de Cedillo trabaja en cuanto a los de Toledo. Las corporaciones y personas desprendidas deberían coadyuvar respecto a los de Madrid y su provincia. Tienen todas cosas curiosísimas. El orador no ha comprendido muchos pasajes del *Quijote* hasta conocer las relaciones. Se da el caso de que la del Toboso está escrita por Zarco de Morales, hermana de Ana—doña Dulcinea—, a la que quizá cortejara Cervantes. Se declara como el único de linaje de El Toboso, y dice que adquirió su nobleza por estudiar en Bolonia.

Este gran impulso geográfico se debió en gran parte a la labor del monarca.

Fué muy aplaudido y felicitado.

La Semana del Maestro

Organizada por la Asociación de Maestros de las Escuelas Nacionales de Madrid, se celebrará del 19 al 24 del corriente mes de abril la Semana del Maestro, que se inaugurará con una sesión solemne, presidida por el director general de Primera Enseñanza, señor Suárez Somonte, en la que harán uso de la palabra los señores Llorca, presidente de la Asociación; del Valle, jefe del ministerio de Instrucción pública, y Juarros, director de la Escuela Nacional de Anormales, y que será clausurada por el ministro del ramo en un acto en el que pronunciarán discursos los señores Ballester, Blanco (don Rufino) y Callejo. El maestro Benedicto disertará, además, sobre «La música en la escuela», ilustrando su conferencia con demostraciones prácticas las alumnas del Instituto-Escuela.

Las conferencias de los días 20 al 23 estarán a cargo de las señoritas Felisa López y Africa Ramírez de Avellano y de los señores Zambrano, Hidalgo, Hoyos, Rioja, Lucas García, Velasco, Pajares, Hueso, Eleicegui, Huerta Naves Llorca y Canillas. Las sesiones serán en la Normal de Maestros (San Bernardo, número 80), excepto la de clausura, que se celebrará en la Academia de Jurisprudencia.

Por los damnificados de Cuba

Como complemento de las carreras infantiles y «gimkhana» automovilista que a beneficio de los damnificados de Cuba se celebraron días pasados en el campo del Racing, hubo ayer en el teatro del Círculo de Bellas Artes una función cinematográfica, cuyos productos se destinan al mismo benéfico fin. Asistió un numeroso público, en el que se hallaban en mayoría los niños. Se proyectaron las películas tituladas «Una mujer sospechosa» y «Los plátanos de Periquito», y se exhibieron varias escenas interesantes de las carreras infantiles y algunos momentos culminantes de la «gimkhana», en los que pudieron apreciarse las habilidades realidades por las aristocráticas señoritas que tomaron parte en las pruebas.

Colegio Nacional de Agentes de Propiedad Industrial

Ayer quedó constituído el Colegio Nacional de Agentes de la Propiedad Industrial.

Presidió el acto de la constitución el jefe del Registro de la Propiedad Industrial, don Fernando Cabello Lapiedra, quien tenía a su lado en la mesa a don José García Monje, secretario del Registro.

El señor Cabello pronunció un discurso acerca de la importancia de los fines que está llamado a realizar el Colegio de Agentes.

Acto seguido se procedió a la elección de la Junta directiva. Esta quedó constituída por los siguientes señores: presidente, don Agustín Ungría; vicepresidente, don Manuel Arjona; contador, don Santos López Cerezo; secretario, don Nicolás de Mateo y Rivas; tesorero, don Julio Ortiz de Burgos; vocal primero, don Benito Guitart, y vocal segundo, don José Sancho. El señor Cabello Lapiedra dió posesión a la Junta, y se acordó dirigir un telegrama al ministro de Trabajo, que se encuentra en Milán, en el que se comunica al señor Aunós la constitución del Colegio.

Sirvióse luego un espléndido «lunch».

Disponibilidades hidroeléctricas de España

Ante un selecto auditorio de técnicos dió su conferencia acerca de las «Disponibilidades hidroeléctricas de España», en el Instituto Católico de Artes e Industrias, el señor González Quijano, profesor de Hidráulica e Hidrología en la Escuela de Ingenieros de Caminos.

He aquí un breve extracto de la misma.

Al hablar de los recursos hidráulicos se les puede considerar desde distintos puntos de vista: puede tratarse de los *recursos físicos*, que constituyen la *posibilidad teórica*, la cual será limitada por la *posibilidad técnica* y ésta sucesivamente por la *posibilidad económica* y la *posibilidad social*.

La lluvia es escasa en el centro del país, salvo en las altas montañas, donde al año puede exceder del metro. Alturas análogas recibe también la zona cantábrica, pero, en cambio, quedan reducidas de 400 a 300 milímetros en las cuencas del Duero y del Ebro, en Badajoz y en Almería.

De la lluvia se nutren los ríos; pero la mayor parte del agua llovida se pierde por evaporación; sólo el 28 por 100 es el que ha llegado a los cauces, durante el quinquenio de 1916 a 1920, especialmente estudiado, y en el que por término medio han salido de nuestro territorio, por nuestras fronteras o directamente al mar, 13.000 millones de metros cúbicos anuales. Ese volumen considerable, en su descenso hacia el mar, representa enormes cantidades de energía, que se han calculado en 13.5 millones de caballos de vapor. Esa es la cifra de la *posibilidad teórica*.

Pero no hay que pensar que esa energía sea íntegramente aprovechable.

Considerables reducciones habría que introducir en ella por razones exclusivamente *técnicas*: coeficientes de rendimiento, necesidades de desagüe y más que todo por irregularidades de caudal. Si esta irregularidad no fuese otra que la que naturalmente se presenta de una a otra época del año, se podría contar con el equivalente a 6.1 millones de caballos, aun sin obras de regulación, pero con éstas se llegaría a 8,4. Los años, sin embargo, no son todos iguales y esta circunstancia podría hacer bajar aquellas cifras para los años secos a 4,6 y 6,3.

De esta energía técnicamente utilizable, una gran parte se encuentra ya concedida; pero lucha para llegar a vías de hecho con dificultades *económicas*. Es el tercer círculo, más difícil ya de franquear.

El último reducto es la *posibilidad social*, y ésta es dependiente del estado de derecho creado y de la acción del Gobierno, ya simplemente ordenadora y legislativa, ya por medio de intervenciones más directas, de auxilios financieros o de obligado consorcio de los interesadas. En la organización de esos intereses se ha dado un paso importante con la creación de las Confederaciones hidrológicas.

El conferenciante fué muy aplaudido y felicitado por su interesante estudio, que se publicará, con las demás conferencias del ciclo organizado por el Instituto Católico de Artes e Industrias, acerca de la producción y distribución de la energía eléctrica en nuestra Patria. Entre los especialistas que asistieron al acto notaremos a los señores Machimbarrena, director de la Escuela de Caminos; Gaitán de Ayala, presidente de la Asociación Nacional de Ingenieros; Mendoza, director de la «Mengemor»; Elola, director del Instituto Geográfico; Marcuse, director de la «Siemens»; Bellido, jefe de una de las secciones de construcción de ferrocarriles; Lázaro, de la Unión Eléctrica Madrileña; González Echarte, de la Hidráulica de Santillana; García de la Mata, de los «Acumuladores Tudor»; Querejeta, de la Hidráulica Española, y otros más.

La Unión de Dibujantes

La Unión Española de Dibujantes ofreció ayer un agasajo en el Círculo de Bellas Artes a su compañero el veterano dibujante don Ramón Cilla. Al final del banquete se leyeron las numerosas adhesiones recibidas, entre las que figuraban las de Moreno Carbonero, Cecilio Pla, Espina, López de Letona y otros.

El homenajeado dió las gracias con emocionadas palabras a los organizadores del banquete y a los asistentes todos.

Convocatorias para hoy

Exposición del Antiguo Madrid (Fuencarral, 84).—7 t., don Lorenzo Ortiz Cañavate, sobre «La tauromaquia en el arte y la fiesta de toros en Madrid».

Sociedad Económica Matritense (plaza de la Villa, 2).—7 t., don Luis Civil Preciados, sobre «Mossen Jacinto Verdaguer. Notas biográficas».

Unión Iberoamericana (calle de Recoletos, 10).—7 t., don Pedro Albaladejo, sobre «El comercio español en Ultramar».

Otras noticias

BOLETIN METEOROLOGICO. — Estado general.—Se normaliza el estado atmosférico por el Occidente de Europa. Debe estar en formación un pequeño transtorno atmosférico al Occidente de Marruecos.

—o—

La señora doña Agustina Miguel Heras, vecina de Segovia, nos comunica que hallándose hace mucho tiempo ciega y desahuciada por varios especialistas, ha sido operada en Madrid, por el afamado oculista doctor Rovirosa, quien le ha devuelto la vista, mediante una delicadísima operación, practicada con el éxito y la pericia acostumbrados en tan ilustre oftalmólogo.

—o—

Para empapelar. Cañizares, 14. Tel.º 12.029

—o—

Comidas de vigilia. Una taza de Manzanilla aromática «ESPIGADORA» asegura una agradable digestión.

—o—

ARENAL, 4. POMPAS FUNEBRES

—o—

FUMADORES: Os interesa guardar las cajas de cerillas de quince céntimos vacías, pues en canje de ellas os darán billetes gratis con buenos premios. Pedid prospecto detallado en cualquier estanco.

—o—

POMADA CEREO Cura herpes, eczemas, úlceras, sabañones, grietas, quemaduras, granulaciones.

DE SOCIEDAD

San Hermenegildo

Mañana serán los días de los señores Díaz de Ceballos y Pérez Prieto.

Les deseamos felicidades.

En el próximo mes de julio se celebrará el enlace de la bellísima señorita Mari-Bel Castro y García Patón con el joven capitán de la Escuela Superior de Guerra don Rafael Muñoz Lorente, hijo del director general de Administración.

El señor don Francisco Alvarez Pérez rindió anteayer tarde, a las tres, su tributo a la muerte en su casa de la calle de Preciados, número 1.

Contaba ochenta y ocho años de edad. Era poseedor de pingüe fortuna y persona justamente apreciada.

Enviamos sentido pésame a los hijos, don Francisco, don Luis, don Vicente, don Jesús, doña Luisa, don Sergio, don Segismundo, don Emilio y doña Aurora; hijos políticos, doña Elisa Villamil, doña Luisa Esquerdo, doña Josefa Valera, nuestro querido amigo don Benito Hermida y doña María Martínez y demás deudos.

Funerales

Mañana, a las diez, en las parroquias de Santa Cruz, de Madrid, y Santos Justo y Pástor, de Diustes (Soria), se celebrarán solemnes exequias por el alma del señor don Ricardo Alfaro y Lafuente, cuya distinguida familia continúa recibiendo muchas demostraciones de sentimiento.

Aniversarios

El 15 se cumplirá el séptimo del fallecimiento del señor don José Ciudad Aurioles (cuyo hijo don Manuel Ciudad y Villalón murió el 23 de setiembre de 1918).

—El 14 hará seis años que dejó de existir el malogrado joven don José Enrique Bartrina y Medina.

Todas las misas que se digan mañana miércoles 13 en la iglesia del Cristo de la Salud serán en sufragio del señor Bartrina, y en la parroquia de San José por las almas de los señores de Ciudad, a cuyas respectivas y distinguidas familias renovamos la expresión de nuestro sentimiento.

Sufragios

En la parroquia de Santa Cruz, y costeada por la Sociedad de Amigos del Arte, se celebrará una misa de Réquiem esta mañana, a las once, por el eterno descanso del alma del marqués de Viana, vicepresidente que fué de la entidad.

—Ayer se cumplió el décimocuarto aniversario de la muerte del doctor don Juan Manuel Bravo (q. e. p. d.).

Todas las misas que se digan mañana 13 en la iglesia de las Escuelas Pías de San Antón serán aplicadas por su alma.

El Abate FARIA

BIBLIOGRAFIA

—o—

"ALTAR MAYOR"

de Concha Espina. Novela de sensacional actualidad. Premio Nacional de Literatura. **RENACIMIENTO, San Marcos, 42, Madrid.**

"SAL DE FRUTA"
ENO
("FRUIT SALT")
Vigoriza cuerpo y mente

PURGANTE
YER
El mejor para
NIÑOS, ADULTOS Y ANCIANOS
LOS NIÑOS LO TOMAN COMO UNA GOLOSINA
Caja con dos pastillas: 40 céntimos

Las aguas minerales **Vichy-Etat** son las alcalinas más superiores para la cura a domicilio. **Vichy-Hôpital** (estómago). **Vichy Célestins** (riñones). **Vichy-Grande-Grille** (hígado).

LA JOYERIA
Pérez Molina
La recomendamos para la adquisición de medallas religiosas, incluso escapularios de oro y plata. **C. San Jerónimo, 29** (esquina a plaza de Canalejas).

Dimite el alcalde de Madrid

El pleno se reúne y le acepta la dimisión. Discursos de elogio para el conde de Vallellano

Desde las once de la mañana empezó a haber en el Ayuntamiento extraordinaria concurrencia de concejales y de público. A dicha hora se reunió el pleno, bajo la presidencia del señor Antón, y como no había número suficiente de concejales se levantó seguidamente la sesión.

A las doce se reunió el pleno en sesión extraordinaria, bajo la presidencia del primer teniente de alcalde, señor Antón; casi todos los escaños estaban ocupados y en las tribunas había un lleno.

Después de leída, en medio de gran expectación, la dimisión del alcalde-presidente, el secretario dió también lectura a una comunicación del conde de Vallellano, en que explica las razones en que basa su determinación, y reitera la adhesión al Rey, a la vez que agradece al pleno y a los funcionarios la colaboración que le han prestado.

Discursos de concejales

El conde de Cedillo fué el primero que uso de la palabra. En nombre de la mayoría—dice—, me corresponde expresar el sentimiento que nos produce esta dimisión. Habla con elogio de la actuación del conde de Vallellano al frente de la Alcaldía, y dice que esta actuación representa una época brillante en la vida del Municipio madrileño, por ello—añade—, el pueblo de Madrid tiene contraída con Vallellano una deuda de gratitud. Aplaude la sinceridad con que obró en este último acto de su etapa de mando, y termina invitando a todos a que sigan laborando en pro de la vida municipal y nacional, ésta, felizmente—dice—, en manos de Primo de Rivera.

El señor Arteaga pregunta los motivos de la dimisión y a qué se refieren esos rozamientos, porque quiere saber hasta dónde pueden llegar los gestos del alcalde y de los concejales.

Puede concretarse el breve discurso del señor Carnicer en las siguientes palabras: El conde de Vallellano lleva las simpatías del Ayuntamiento y del pueblo, porque fué un buen alcalde. (*Aplausos.*)

Quiero—dice el señor Gómez Roldán—manifestar algo de lo mucho que brota de mi corazón. Soy un entusiasta admirador del conde de Vallellano por su talento y por su caballerosidad. El alcalde dimisionario no coaccionaba a los concejales, según algunos decían, sino que nos convencía con sus razonamientos, con sus excepcionales cualidades. El pueblo de Madrid—añade—sufrirá un perjuicio grande; ahí está, por ejemplo, el plan de obras, uno de los grandes amores del alcalde que se va, que quedará, probablemente, para el archivo. Yo, termina diciendo, siempre seré un entusiasta incondicional del caballeroso y honradísimo conde de Vallellano. (*Aplausos.*)

El señor Antón contesta a la primera parte diciendo que no puede responder del carácter de esa noticia. A la segunda pregunta contesta que se trata, al parecer, de una incompatibilidad personal, en la que, por tanto, nada puede hacer el pleno, aun lamentándolo mucho. El conde de Vallellano no encontró, en determinado momento, un apoyo que buscaba, y dimitió; no hay, pues, cuestión de fuero municipal.

Todos nos sumamos al homenaje que en estos momentos se está rindiendo aquí al conde de Vallellano, y entre las adhesiones podemos contar también la del jefe del Gobierno, que en una carta particular que me dirigió, aprecia muy justamente la labor del alcalde dimisionario. Termina el señor Antón expresando el trastorno que esto supone para los asuntos pendientes, especialmente para el plan de obras.

El marqués de Encinares se conforma con estas explicaciones y dice que en ese caso no habrá mas remedio que aceptar la dimisión al conde de Vallellano, para el que tiene grandes elogios.

Se adhieren también al sentimiento general el señor Bofarull y la vizcondesa de Llanteno. Esta en nombre de la minoría femenina.

El señor González Amezua dice que el conde de Vallellano dejará en Madrid imborrable recuerdo de su gestión (*aplausos*).

Por último, el señor Antón recoge todo lo dicho por los concejales para resumirlo en estas palabras: profundo dolor de todos por la dimisión del conde de Vallellano, para cuyas condiciones de talento, energía y actividad tuvo frases de elogio.

Respecto a las dimisiones manifestó que la Permanente tiene que continuar ahora en su puesto, pero que cuando venga otro alcalde está dispuesto a adoptar una actitud que facilite a ésta su gestión.

Se aceptó la dimisión del alcalde con el voto en contra del señor Garcilaso de la Vega, y se levantó la sesión.

La noticia de la dimisión

El *Noticiero del Lunes* publicó ayer la siguiente nota:

«Como resultado de rozamientos con el gobernador civil, con el ministro de la Gobernación y aun con el propio presidente del Consejo de ministros, hijos más bien de los caracteres que de apreciaciones en la esencia de su actuación, el conde de Vallellano, alcalde de Madrid, presentará hoy ante el pleno del Ayuntamiento la dimisión de su cargo, según ayer anunció al presidente del Consejo, que encontró justificada esta determinación.»

Declaraciones del conde de Vallellano

Hemos tenido ocasión de hablar ayer con el alcalde dimisionario. El conde de Vallellano, que desde que se hizo pública su decisión de dejar el cargo, está recibiendo numerosas visitas y grandes muestras de adhesión, tuvo la amabilidad de hacernos las siguientes manifestaciones:

—¿...?

—La nota del Gobierno y mi carta de dimisión al Ayuntamiento reflejan con toda exactitud lo ocurrido. Sobra, por consiguiente, cualquier otra explicación que quiera dársele al hecho. No han sido discrepancias de doctrina, sino distintos modos de apreciar cuestiones de fuero, en los cuales, al parecer, ha influído grandemente el temperamento de cada cual. Mi posición respecto del Gobierno y en particular del general Primo de Rivera, sigue siendo de sincera y desinteresada adhesión.

—¿...?

—No he querido asistir hoy a la sesión con objeto de evitar cualquier dificultad que pudiera surgir. Mi deseo ha sido que ningún concejal se creyese obligado por mi presencia a decir más ni menos de lo que creyese conveniente manifestar.

—¿...?

—Marcho tranquilo de mi cargo, porque he hecho cuanto estaba en mi mano para servir los intereess del pueblo madrileño. Lamento, como es lógico, que no me haya sido posible llevar a cabo mis proyectos de engrandecimiento y mejora de la capital de España, y hago votos por que la labor de mi sucesor sea más fecunda que la mía.

—¿...?

—Mi mayor satisfacción es poder decir que, dentro de lo que las circunstancias han permitido, he sido un defensor convencido de los fueros del Ayuntamiento.

—¿...?

—Por justicia debo hacer constar públicamente mi gratitud a mis compañeros del Ayuntamiento que tan valiosamente me han secundado en mi difícil tarea, así como a los funcionarios municipales. Quedo muy reconocido a la Prensa por su apoyo a mi obra, o por la divulgación de mis proyectos, y de una manera especial a EL DEBATE, en cuyas informaciones y críticas han resplandecido siempre la fidelidad y un noble propósito de eficaz colaboración.

—¿...?

—También quiero presentar la dimisión de mi cargo de presidente de la Unión de Municipios Españoles. Mi propósito es volver a trabajar a mi puesto del Consejo de Estado y a ocuparme de mis asuntos, que he abandonado en estos dos años y medio de Alcaldía.

Cafés Guatemala
Mayor, 54, MADRID, Teléf. 12.019.
LOS MEJORES CAFES Y CHOCOLATES
Se desean agentes de venta para Madrid y provincias.
ESCRIBAN con condiciones y referencias.

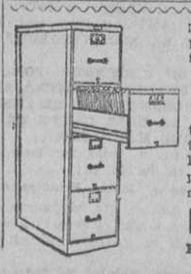

¡Defienda usted sus papeles contra el fuego mediante los muebles
Alico y Automatic
todo acero, que cuestan igual casi que los de madera (395 pesetas). Completo surtido en casa de
L. Asín Palacios
PRECIADOS, 23, MADRID

Maravillosas curaciones

La enfermedad del siglo - El artritismo, he ahí el enemigo - Caras afeadas Piernas carcomidas, Trastornos en la circulación - Varices - Flebitis Almorranas - Reumatismos - Gota - Dolores de Espalda - Arterio-esclerosis - Enfermedades de la mujer - Una obra formidable La rectificacion vegetal de la sangre - Pruebas y siempre pruebas.

Todos y todas somos mas o menos artriticos, es decir que nuestra sangre es viciada frecuentemente por los residuos de una asimilacion imperfecta. Nuestros antepasados conocian como nosotros las miserias artriticas, particularmente la gota y el reumatismo. Pero la agitacion y la fatiga de la vida moderna han duplicado las ocasiones de hacerse artritico para los que no lo son de herencia. Lo que caracteriza el artritismo es la multiplicidad de sus manifestaciones, en la siguiente lista que va a continuacion, y aunque algo incompleta, encontrará Vd. varios de sus padecimientos habituales. Dolores en los musculos, jaquecas, dolores de cabeza, neuralgias diversas, particularmente ciática, y dolores intercostales, neurastenia, enfermedades de la piel, (acné, herpes, sarpullidos, eczemas, psoriaris, forúnculos, sicosis, prurigo, eritemas, barro, calvicie precoz, etc., etc.) trastornos y lesiones del aparato circulatorio (palpitaciones cardiacas, varices, flebitis, almorranas, arterio-esclerosis) enfermedades renales, (cálculos, nefritis, albuminuria) y en la mujer malestares y dolores periodicos, dismenorrea, metritis, salpingitis, fibromas, etc., etc. Pero la variedad de sintomas no debe de hacernos olvidar la unidad fundamental de la causa profunda de todos los accidentes artriticos que es ni mas ni menos una sangre viciada. Por eso es muy natural que el formidable método terapeútico conocido en los centros cientificos con el nombre de "rectificacion vegetal de la sangre" haya realizado curaciones verdaderamente extraordinarias aun en los casos mas opuestos aparentemente, pero en el origen de lo cuales se encuentra siempre un estado de impureza de la sangre. El Depurativo Richelet es el mas poderoso y al propio tiempo el mas completo rectificador de la sangre inventado por la ciencia moderna. En todas partes tiene siempre un éxito extraordinario, en pocos dias cierra las úlceras mas antiguas, borra para siempre las enfermedades de la piel, detiene radicalmente las manifestaciones de la arterio-esclerosis y devuelve agilidad y flexibilidad a las piernas que antes fueron invalidas. Despues de esta clara exposición solo me queda presentarle a Vd. una serie de pruebas verdad tomadas entre los millares ya recibidas, de todas las partes del mundo. Una vez leidas sabrá Vd cómo puede uno librarse de los peores padecimientos.

Reumatico durante 8 años.

Habiendo tenido reumas y una ciatica durante 8 años probé gran cantidad de medicinas y todo me fué inutil. Me decidí a probar su Depurativo Richelet y al segundo frasco tuve la suerte de encontrarme mucho mas aliviado y podia ya dormir y descansar. Despues de una curación completa mis dolores ya no han aparecido y hoy dia me encuentro con una salud perfecta.
M. E. CAMUS,
8, rue Antoine-Blanc, Marseille (Francia).

Con gran satisfaccion de los medicos.

Por espacio de 4 años sufri muchisimo, probé todos los medicamentos que habia pero sin alivio, entonces me decidi a tomar su Depurativo Richelet y al tomar 2 frascos solamente me curé por completo con gran satisfacción de los medicos que me cuidaban. No solamente esto sino que aumenté en peso 3 kilos y todos los dolores habituales en la mujer son ahora para mi completamente desconocidos.
Mme REVEILLEAU, *r. de la Fuye, Tours (Francia).*

Artritica de herencia.

Siendo artritica de herencia tenia con frecuencia vertigos, dolores de cabeza, jaquecas, dolores de riñones, malestar, etc., etc., que se acentuó despues de haber tenido un hijo. Este malestar se complicó con varices y hinchazones en las piernas al menor cansancio. Hoy gracias a su Depurativo Richelet estoy perfectamente bien y mi curación es completa y definitiva.
Mme A. CARRET, *46, rue Fondary, Paris (Fr.).*

He salvado mis piernas.

Sufria atrozmente desde hace mas de 3 años a causa de una mala circulacion de la sangre que me dejó varices y ulceras profundas. Probé inutilmente gran cantidad de medicinas y tengo la satisfaccion de decir que solo al Depurativo Richelet le debo en tener aun mis piernas. Hoy dia no tengo ni congestion, duermo perfectamente y tengo las piernas como a los 20 años.
M. DACHICOUR,
117, rue Nationale, Boulogne-s.-Mer (Francia).

Mis piernas las tenia pesadas como el plomo.

Hacia mas de un año que tenia los miembros pesados como el plomo y padecia violentos dolores. Me encontraba en la imposibilidad de andar y de trabajar, no dormia me debilitaba de dia en dia. Despues de haber probado un sinnumero de medicinas hice uso de su Depurativo Richelet y tengo la gran satisfacción de decirle que un mes mas tarde estaba completamente curado pudiendo ocuparme de mis trabajos, etc., etc.
M. E. BAS,
à Vier Bordes, par Argelès-Gazost (H.-P.) (Fr.).

Hacia 3 años que estaba desesperada.

Con agradecimiento le participo mi curación. Hacia 3 años que padecia dolores de espalda piernas y despues de haber probado cantidad de medicinas estaba ya desesperada. El mal empeoraba y entonces acudi a su Depurativo Richelet. En seguida noté gran bienestar y al poco tiempo todos mis dolores desaparecieron.
Mme LE MOING, *Ploerdut (Morbihan) (Francia).*

La guerra me habia abierto de nuevo mis llagas.

Fui a la guerra y volvi con nuevas varices y una llaga varicosa complicada con eczema que me hacia sufrir horriblemente. Tres frascos de su Depurativo Richelet me bastaron para curarme para cerrar y cicatrizar mis llagas. Ya no tengo ni señales de mis llagas ni dolores, mi circulacion se hace normalmente; duermo bien y puedo hacer cualquier trabajo por duro que sea.
M. GOSSET, *Boulanger, à Vigneux-Hocquet (Aisne) (Francia).*

El Depurativo Richelet me ha salvado la vida.

Padecia del vientre y del estomago. El corazon latia con agitación al menor esfuerzo, no podia dormir. Tenia una gran tension arterial y mi estado era desesperado. Tuve la gran idea de tomar su Depurativo Richelet. ¡Que maravilla! Que resueccion; 5 dias mas tarde bastaron para calmar mi estomago quitar el dolor de vientre y volver el corazon a su estado normal. Seré un gran propagandista de su gran remedio pues es Vd, quien me ha salvado la vida.
Mme Gabriela BERLIET,
44, faubourg du Temple, Paris (Francia).

Eczemas y comezones me han desaparecido.

Su tratamiento Depurativo Richelet es buenisimo. Hoy ya no tengo nada en las manos ni tampoco tengo comezones. Siguiendo el consejo de mi médico voy a continuar su tratamiento para mi curación completa.
Mme Ernestine CARDINEAU,
11, rue J.-J. Rousseau, Niort (D.-S.) (Francia).

Tengo tambien de los consumidores de España frecuentes testimonios de curaciones maravillosas obtenidas con el uso de mi Depurativo. No los publico, sin embargo por sujetarme al deseo expresado por los mimos de no dar a conocer sus nombres, respetando asi su natural reserva.
De venta en todas las farmacias y droguerias — Pida Vd. hoy mismo un folleto gratuito al Laboratorio Richelet, San-Sebastian.

Cotizaciones de Bolsas y Mercados

MADRID

4 POR 100 INTERIOR.—Serie F (69,75), 69,55; E (69,75), 69,65; D (69,75), 69,50; C (69,75), 69,50; B (69,75), 69,50; A (69,75), 69,50; G y H (69,75), 69,50.

4 POR 100 EXTERIOR.—Serie F (83,75), 83,20; E (83,75), 83,20; D (83,60), 83,40; C (84,25), 84,25; B (85), 84,60; A (85), 85,15.

4 POR 100 AMORTIZABLE.—Serie D (88,25), 88,25; C (88,25), 88,25; B (88,25), 88,25; A (88,25), 88,25.

5 POR 100 AMORTIZABLE 1926.—Serie A (102), 102; B (102), 102; C (102,10), 102; D (102), 102.

5 POR 100 AMORTIZABLE 1927 (sin impuestos).—Serie D (102,35), 102,30; C (102,35), 102,40; B (102,35), 102,40; A (102,35), 102,40; Diferentes (102,40), 102,40.

5 POR 100 AMORTIZABLE 1920.—Serie F (93,25), 93,40; E (93,50), 93,40; D (93,75), 93,40; C (93,80), 93,50; B (93,80), 93,50; A (94,10), 93,50.

5 POR 100 AMORTIZABLE 1917.—Serie D (94), 93,25; C (93,80), 93,25; B (93.80), 93,25; A (93,80), 93,15.

DEUDA FERROVIARIA.—Serie A (101,15), 101,30; B (101,15), 101,30; C (101,15), 101,25.

AYUNTAMIENTOS.—Madrid, 1868 (95,50), 95,70; Villa de Madrid: 1914 (86,75), 86,75; 1918 (86,75), 86,75; Mejoras Urbanas, 1923 (92,25), 92,25.

VALORES CON GARANTIA DEL ESTADO.—Caja de emsiones, primera (88), 87,85; Transatlántica, 1925, mayo (97), 97,25; ídem noviembre (96,75), 97,20; ídem 1926 (102,25), 102,25; Tánger-Fez (101,45), 101,45.

CEDULAS HIPOTECARIAS.—Banco Hipotecario: 4 por 100 (88,30), 88,40; 5 por 100 (97,25), 97,20; 6 por 100 (106,80), 106,70.

EFECTOS PUBLICOS EXTRANJEROS. Cédulas argentinas (2,52), 2,53; Marruecos (84,10), 84.

CREDITO LOCAL (97,95), 98.

ACCIONES.—Banco de España (651), 651.50; Hipotecario (454), 454; Río de la Plata, nuevas (196), 196; Hidroeléctrica española (180), 180; Mengemor (310), 315; Duro-Felguera: contado (63), 63; Tabacos (101,50), 202; Transmediterránea (92), 92,50; M. Z. A.: contado (527), 526; fin corriente, 526; Norte: contado (532), 532; fin corriente, 530,50; *Metro* (132), 131,50; Tranvías: contado (99,80), 100; fin corriente, 100; Altos Hornos (145), 144; Azucareras preferentes: contado (100), 101; fin corriente, 101,50; Azucareras ordinarias: contado (37,25), 37,50; fin corriente, 38; Explosivos (420), 419; Pompas Fúnebres (62,50), 62,50; Standard Eléctrica (100), 100.

OBLIGACIONES.—Chade (101), 100,95; Unión Eléctrica Madrileña: 6 por 100 (104), 104; C. Naval, 6 por 100 (100), 100; Transatlántica, 1920 (100,35), 100,30; Norte, primera (72,25), 72,25; Valencianas (99,40), 99,75; Alicante, primera (328), 327; E (86), 86,10; F (93,45), 93,45; G (102,20), 102,35; H (98,85), 98,85; I (102,20), 102,35; Andaluces 1921 (89,75), 98; Metropolitano, 5 por 100 (86,25), 86,25; 5,50 por 100 (94,50), 94,50; Azucareras sin estampillar (76), 76; 5,50 por 100 (95,25), 94,75; Peñarroya (100,25), 100,25; Peñarroya y Puertollano (100), 100.

BONOS.—Azucarera (98,50), 98,50; Minas del Rif, C (92,50), 92,50; Construcción Naval, 1923 primera (97,50), 100.

Par.	Monedas.	Precedente.	Día 11
1,00	1 franco franc...	0,222	0,223
5,00	1 belga	*0,787	*0,798
1,00	1 franco suizo...	*1,088	*1,10
1,00	1 lira	0,272	0,2715
25,22	1 libra	27,45	27,75
5,18	1 dólar	5,66	5,705
1,23	1 reichsmark	*1,345	*1,355
1,39	1 cor. sueca.......	1,79	
1,39	1 cor. noruega...	*1,47	*1,48
0,95	1 cor. checa.......	*0,168	*0,17
5,60	1 escudo	*0,30	*0,30
2,59	1 peso argent....	2,41	*2,40

Nota.—Las cotizaciones precedidas de asterisco no son oficiales.

BARCELONA

Interior, 69,50; Exterior, 83,30; Amortizable 5 por 100, 93,70; ídem 4 por 100, 88,50; Norte, 537,50; Alicante, 525,25; Orense, 32,25; H. Colonial, 79,25; francos, 22,45; libras, 27,73.

BILBAO

Resineras, 149; Papelera, 112,50; F. C. Alicante, 529; Banco Urquijo, 225, H. Americano, 182; H. Ibérica, 505; Compañía Alcoholes, 820; E. Viesgo, 385; Minas Rif, 315,50.

LONDRES

(Apertura)

Pesetas, 27,70; francos, 124,04; dólares, 4,8562; francos suizos, 25,25; liras, 100,87; coronas noruegas, 18,81; danesas, 18,2025; florines, 12,1412.

(Cierre)

Francos, 124; dólares, 4,85625; balgas, 34,93; francos suizos, 25,25; florines, 12,14125; liras, 100,95; marcos, 20,49; coronas suecas, 18,13; ídem danesas, 18,20; ídem noruegas, 18,86; chelines austríacos, 34,545; coronas checas, 164; marcos finlandeses, 192; pesetas, 27,705; escudos portugueses, 2,53125; dracmas, 368; leis, 780; mil reis, 5,40625; pesos argentinos, 47,53125; Bombay, 1 chelín 5 peniques 90625; Changai, 2 chelines 6 peniques 50; Hong-Kong, 2 chelines 0 peniques 31,25; Yokohama, 2 chelines 0 peniques 1875.

PARIS

Pesetas, 447,50; libras, 124,04; dólares, 25,54; francos belgas, 355; suizos, 491,25; liras, 122,75; coronas suecas, 683,75; noruegas, 659; danesas, 681,25; checas, 75,62; florines, 1021,50.

ESTOCOLMO

(RADIOGRAMA ESPECIAL DE EL DEBATE)

Dólares, 3,735; libras, 18,13; marcos, 88,55; francos, 14,67; belgas, 51,95; florines, 149,40; coronas danesas, 99,65; ídem noruegas, 96,50; marcos finlandeses, 9,415; liras, 18,05.

BERLIN

(RADIOGRAMA ESPECIAL DE EL DEBATE)

Libras, 20,498; francos, 16,52; coronas checas, 12,449; mil reis, 0,498; pesos argentinos, 1,785; florines, 168,78; escudos portugueses, 21,51; pesetas, 73,88.

VARSOVIA

(RADIOGRAMA ESPECIAL DE EL DEBATE)

Dólares, 8,92; libras, 43,47.

NOTAS INFORMATIVAS

El negocio de la Bolsa es cada día más reducido. En la sesión de ayer se advierte muy poca actividad, quizás debido a las próximas festividades de Semana Santa, en la que habrá cinco días de vacación. La situación general es de poca firmeza, especialmente en los valores del Estado, que vuelven a decaer visiblemente.

El Interior cede 20 céntimos en partida; el Exterior abandona 55 céntimos; el 4 por 100 Amortizable y el 5 por 100 de 1926 quedan sostenidos, el de 1927 sin impuestos aumenta cinco céntimos y los de 1920 y 1917 desmerecen desmerecen 30 y 55 céntimos, respectivamente. Los d 1927 con impuestos se hacen extraoficialmente a 91,90 y 91,80.

En el departamento de crédito únicamente altera su valor el Banco de España, que recobra medio duro, repitiendo cambios el Hipotecario y las acciones nuevas del Río de la Plata.

En el grupo industrial destacan las Azucareras, de las que suben un entero las preferentes y 25 céntimos las ordinarias. De las restantes acciones merecen citarse por su firmeza las Felgueras y los Explosivos, que abandonan una unidad. Respecto a los valores de trascición, acentúan su buena orientación los Tranvías, y denotan cierta flojedad, explicable por las realizaciones de beneficios, los ferrocarriles, de los que los Alicantes bajan una peseta, insistiendo en su cambio anterior los Nortes al contado.

En el corro internacional prosigue el alza de las divisas extranjeras, ganando 10 céntimos los francos, 30 las libras y cuatro y medio los dólares.

* * *

Moneda extranjera:

Francos: 25.000 a 22,40, 25.000 a 22,25, 75.000 a 22,35 y 200.000 a 22,30. Cambio medio, 22,315.

Liras: 25.000 a 27,15.

Libras: 2.000 a 27,64 y 1.000 a 27,75. Cambio medio, 27,676.

Dólares: 2.500 a 5,66 y 7.500 a 5,705. Cambio medio, 5,693.

MERCADOS

MADRID

Ganado vacuno.—Bueyes gallegos buenos, de 3,50 a 3,56 pesetas kilo; ídem regulares, 3,40 a 3,50; vacas gallegas buenas, 3,40 a 3,48; ídem regulares, 3,30 a 3.40; bueyes leoneses buenos, 3,48 a 3,52; ídem regulares, 3,40 a 3,49; vacas serranas buenas, 3,50 a 3,56; ídem regulares, 3,40 a 3,50; bueyes serranos buenos, 3,39 a 3,48; ídem regulares, 3,30 a 3,39; novillos serranos buenos, 3,61 a 3,67; ídem regulares, 3,56 a 3,61; toros cebados, 3,65 a 3,74.

Terneras.—De Castilla fina de primera, de 4,13 a 4,61 pesetas kilo; ídem de segunda, 3,91 a 4,13; ídem basta de tercera, 3,69 a 3,91; de la tierra, sin concurrir; montañesas, 4 a 4,22; asturianas, 3,91 a 4,13; gallegas, 3,61 a 3,78.

Ganado lanar.—Corderos, de 3,85 a 3,90 pesetas kilo.

Nota.—Los precios indicados son para el ganado bueno; las reses malas no tienen precio en plaza. Los consignados en el ganado vacuno son libres de todo gasto para el ganadero.

IMPRESION EN EL MERCADO.—Durante los días de la semana pasada, el mercado estuvo muy animado, haciéndose muchas operaciones, sobre todo de ganado lanar. Los precios se mantuvieron firmes para el ganado vacuno y con marcada tendencia a la baja en los corderos.

Ayer se dió por terminado el año de carnes de 1926-27 y, por tanto, hoy no se ha sacrificado, ni en días sucesivos, reanudándose la matanza el Sábado de Gloria.

Cierra el año de carnes con franca baja en el precio de los corderos y con ligera tendencia al alza en ganado vacuno.

Las compras que se han hecho de corderos y para sacrificarlos el Viernes Santo han sido a precios que han oscilado entre 3,85 y 3,90, siendo, por tanto, los que regirán al comienzo del nuevo año de carnes.

Nuestra creencia es que el precio para los corderos se sostendrá algo y que los de ganado vacuno tendrán una pequeña alza.

BANCO DE ESPAÑA

BARCELONA

Habiendo sufrido extravío los resguardos de depósitos números 86.290 y 95.097, transmisibles de pesetas nominales 19.000 y 6.000 respectivamente, en Deuda perpetua exterior 4 por 100, expedidos por esta Sucursal en 19 de julio de 1924 a favor de don Andrés Morató Casas y doña Mercedes Bori Ramoneda, indistintamente, se anuncia al público por primera vez, para que el que se crea con derecho a reclamar lo verifique dentro del plazo de un mes a contar de la fecha de inserción de este anuncio en la «Gaceta», de Madrid; «EL DEBATE», de Madrid, y «Las Noticias», de Barcelona, según determinan los artículos 4.º y 41 del reglamento vigente del Banco de España, advirtiéndose que, transcurrido dicho plazo sin reclamación de tercero, se expedirá el correspondiente duplicado de dicho resguardo, anulando el primitivo y quedando el Banco exento de toda responsabilidad.

Barcelona, 8 de abril de 1927.—El secretario, **V. Barba.**

En el salón de Juntas del Banco de España celebró el domingo último la suya anual ordinaria la Compañía Arrendataria de Tabacos. Fueron en ella aprobados la Memoria referente a la gestión del Consejo en el período de 1.º de julio de 1925 a 31 de diciembre de 1926, o sea en el ejercicio de 1925-26, y en el especial de seis meses—los seis últimos de 1926—, prevenido por el R. D. de 23 de junio, que dispuso para lo sucesivo que a partir del presente año de 1927, los ejercicios económicos coincidan con los años naturales, y los balances y liquidaciones de las rentas de tabacos y Timbre y de la Compañía correspondientes a dicho período. Por unanimidad confirmó la Junta el nombramiento de consejero que, con el carácter de interinidad, conforme a lo dispuesto en los estatutos de la Compañía, había hecho el Consejo en favor del conde de Torreanaz, para cubrir la vacante que produjo el fallecimiento del conde de San Luis, y reeligió a los consejeros salientes señores Gutiérrez y Martínez, duque de la Unión de Cuba y Alvarez Guerra.

URODONAL
antirreumático
se expende en frascos de triple cabida para una cura completa

FIRMA DEL REY

GRACIA Y JUSTICIA.—Nombrando canónigo de Ciudad-Rodrigo a don Eusebio Obregón, propuesto en primer lugar por el Obispado.

Aprobando el plano de conducción de aguas y el suministro de víveres durante cuatro años por subasta pública de la prisión provincial de San Sebastián.

Seis mansos y dos toreros

ARRIMARSE... Y «TOREAR»

En el máximo esplendor de su vida torera tropezó Gallito en la Plaza de Valencia con un toro de López Plata, que agotó sus portentosos recursos toreros. Parece increíble.

Aquella faena durísima para el inolvidable maestro, que sudó de firme para despachar al pajarraco, borró de los programas taurinos a la mentada ganadería sevillana durante algunos años.

¿Veto de José? Nada de eso. Veto de todos los toreros y de todos los empresarios, que sintieron colectivo horror a unos toros que *flamenqueaban* con el coloso de la tauromaquia.

Realmente aquel toro fué un garbanzo negro, un caso aislado que no debe definir una vacada entera. Lo que sí fueron los toros de López Plata, por lo general, es mansotes, pero con el nervio propio del ganado andaluz.

Así vimos el domingo en el ruedo madrileño una corrida de desecho de tienta, pero limpia en absoluto de cerrado, por lo que es natural que escaseara en ella la sangre brava. Bien criados todos, eran más toros que novillos por el peso y poderosos, por consiguiente; condición que tapó su mansedumbre en la prueba de varas, menos en el sexto cornúpeto que llevó fuego, a pesar del encarnizado acoso de la caballería. Uno de ellos, el tercero, a pesar de querer fugarse por la barrera, pegó tan firme bajo el palo, que tiró al caballo y al jinete al callejón, como quien echa una carta al correo.

¡Eso para que digan que los toros *se enfrían*, cuando no ven la tanda de picadores al salir del chiquero!

* * *

En esta tarde, en que toda la torería se justificó con los bichos mansos, para no arrimarse, apretó de firme. Perico Montes para colocarse definitivamente entre los primeros puestos de la novillería.

—¿Y qué hizo?—dirán ustedes...

—Pues hizo..., que TOREÓ. Otras veces le vimos valiente a secas. Loco, rabioso, a puñetazos con el toro. Y no es eso. Arrimarse *sólo* es empresa al alcance de cualquier desesperado ayuno de arte.

Lo que hizo Montes el domingo es muy diferente. Toreó. Y toreó poniendo a contribución todo el valor, grande, sin tasa, que era necesario ante enemigo de tanto respeto y dificultad.

Con la capa se cogió por bajo, sin desdeñar el adorno, que floreó sus quites valientes, y con la muleta, base del toreo, consintió admirablemente dando el cuerpo a los fugitivos bichos para que no se le fueran de los vuelos del engaño.

Así, sus toros, que llegaron enteros a la muerte, fueron doblados por ambos lados, y cada pase de muleta de Pedro era un latigazo que tronchaba al animal. Es decir, que las reses no querían pasar, y las hizo pasar el torero; no admitían lidia, y salieron castigadas de la notable faena. Ese es el arte. De valor no hablemos. Toda labor artística ante un toro supone un coeficiente de valentía que crece en razón directa de la dureza del enemigo. Y los toros del domingo no fueron merengues precisamente.

Y que hubo decisión en grande lo probó finalmente la estocada de irreprochable estilo que hizo doblar a cada uno de sus toros. La primera mereció y obtuvo la oreja del segundo avechucho, recorriendo triunfalmente el ruedo por segunda vez al rematar su trabajo con el quinto.

Entre sus eficacísimos muletazos a su primer toro intercaló Pedro Montes dos molinetes a guisa de filigrana, uno con la derecha, estilo Belmonte, y otro con la zurda, como «aquellos» clásicos de Rafael Guerra. ¡Sin toros!

Se mereció el muchacho decididamente que los entusiastas que lo sacaron en hombros le siguieran en manifestación detrás del *auto* que le condujo a casa.

* * *

Si echamos las campanas a vuelo en honor de Montes es porque nos satisface plenamente un trabajo contra viento y marea. Con el torito amaestrado todo es fácil...., aunque tampoco le hagan guiños. Con el mansurrón *de sentío* es con el que hay que tener pundonor y vergüenza torera. Con este ganado se hace generalmente lo que hicieron Torquito III y el debutante José Abia: dudar, torear por la cara y estar lejos y a la defensiva.

El primero, el bilbaíno, aseguró con sopapos bajos al final de la deslucida brega. El otro, el de Vallecas, menos placeado, mató a pellizcos, sin mirar al bicho de frente, con ganas de salir del paso.

El resto del personal corrió más que en unas carreras pedestres.

Hay que destacar, sin embargo, en justicia, el trabajo sobresaliente del piquero Pepe Díaz.

El viejo vaquero de Miura, que conoce al pelo la técnica del toreo a caballo, tiene aún los bríos de su lejana juventud, y encuentra toro en todas partes.

Pedro Montes, Pepe Díaz... He aquí dos lidiadores que no necesitan el borrego para lucirse.

Dos TOREROS... entre los diez y nueve señores que salieron vestidos de luces en la última novillada primaveral.

Curro CASTAÑARES

En provincias

BARCELONA, 11.—Los novillos de Villamarta cumplieron. Los dos primeros los rejoneó Antonio Luis López, que estuvo mal en el primero y regular en el segundo.

Julio Mendoza, bien con la muleta y mal matando. Mariano Rodríguez tuvo una tarde desdichada.

* * *

BILBAO, 11.—Con mediana entrada se celebró ayer tarde una novillada, lidiándo seis novillos de García Pedraja, de Córdoba, Fortuna Chico, Gitanillo de Triana y Torerito de Málaga.

El ganado, aunque chico, fué difícil, y los diestros, a pesar de la buena voluntad que pusieron en su cometido, no lograron triunfar. Fué una novillada más.

* * *

VALENCIA, 11.—Los novillos de Guadalest, grandes y de poder.

Mérida, mal en sus dos toros.

Sussoni, muy bien con la capa y la muleta y desgraciado al pinchar.

Barberá, superior en el tercero y mediano en el sexto.

* * *

ZARAGOZA, 11.—Dos novillos de Díaz y cuatro de Bueno, resultaron mansurrones.

Manolé, Lagartito II y Emilio San José se mostraron ignorantes, aunque decididos.

Santoral y cultos

DIA 12.—Martes Santo.—Stos. Zenón, Ob.; Sabas, Víctor y Visia, vg., mrs; Julio I, Pp.; Constantino y Damián, Obs., cf.; Susana, vg.

A. Nocturna.—S. Hermenegildo. Solemne Tedéum a las 10 de la noche.

Ave María.—11, misa, rosario y comida a 40 mujeres pobres.

Parroquia de las Angustias.—8, misa perpetua por los bienhechores de la parroquia.

Parroquia de S. Andrés.—Triduo al Santísimo Cristo de la Agonía: 8, comunión general; 6 t., Exposición, ejercicio, sermón, señor Tortosa, y reserva.

Parroquia de S. Ildefonso.—8,30, comunión para la C. de N. Sra. del Pilar.

Parroquia de Sta. Cruz.—Triduo al Santísimo Cristo de las Penas y Buena Muerte: 7 t., sermón, señor Vázquez Camarasa; solemne vía crucis y miserere.

A. de S. José de la Montaña.—(Caracas). De 3 a 6, Exposición.

Buen Suceso.—Quinario al Santísimo Cristo de la Obediencia: 6,30 t., rosario, sermón, señor Suárez Faura; ejercicio y miserere.

Capilla de Cristo Rey (paseo de la Dirección).—7 y 8, misas.

Cristo de S. Ginés.—Al toque de oraciones, ejercicio con sermón, señor Benedicto.

Cristo de la Salud.—Quinario a su Titular: 8, misa y rosario; 6 t., rosario, sermón, P. Martín Sánchez, dominico; ejercicio y adoración.

Encarnación.—10, misa con pasión cantada.

Rosario.—Quinario al Santo Cristo del Desamparo: 8,30, misa rezada en su altar, y ejercicio; 6 t., rosario, ejercicio, sermón y miserere.

13 MARTES A SAN ANTONIO

Covadonga: 9, ejercicio.—S. Lorenzo: 8, comunión y ejercicio.—Dolores: 8,30, ejercicio.—Sta. Bárbara: 8, comunión general, Exposición, ejercicio y reserva.—Calatravas: 8,30, comunión y ejercicio.—Pontificia: 8, comunión general, Exposición y ejercicio.—S. Antonio de los alemanes: 10, ejercicio.—S. Ildefonso: 12, ejercicio de la Pía Unión en la capilla del Santo.

EJERCICIOS DE VIA CRUCIS

Parroquia de los Dolores.—6,30 t., corona dolorosa y vía crucis.

Parroquia del Carmen.—6 t., ejercicio.

Parroquia de S. Luis.—7 t., ejercicio y miserere ante el Cristo de la Fe.

(Este periódico se publica con censura eclesiástica.)

Lista de la lotería

El sorteo de ayer

PREMIOS MAYORES

Núms.	Pesetas.	Poblaciones.
31.930	120.000	Zaragoza
13.456	65.000	Madrid Zaragoza
25.960	25.000	Murcia-Madrid
15.207	2.000	Madrid-Valencia
15.036	»	Madrid-Zaragoza
18.867	»	Ibiza-Madrid
1.171	»	Murcia-Málaga
8.767	»	Lorca-Madrid
5.554	»	Barcelona-Vigo
14.694	»	Madrid-Gerona
17.039	»	Cartagena-Málaga
7.786	»	Guadalajara-Sevilla
21.053	»	Denia-Barcelona

Premiados con 400 pesetas

DECENA

11 14 58 68 82 90 91

CENTENA

219 238 254 262 279 288 303 316 347 352
372 377 390 412 431 473 478 494 499 532
541 583 591 596 614 657 667 691 719 729
740 828 834 865 937 961 974 997 998

MIL

018 022 028 036 040 072 106 130 147 180
186 201 224 284 338 348 353 358 371 410
438 489 490 514 542 560 562 609 663 694
720 743 758 793 824 871 905 911 924 927
973 980

DOS MIL

000 003 006 020 043 079 093 121 122 174
177 179 180 208 219 230 231 285 308 316
331 418 428 435 452 475 485 544 556 562
590 617 672 677 689 715 718 722 775 801
818 819 825 836 872 918 966 969 980 981
998

ORNAMENTOS DE IGLESIA
JAVIER ALCAIDE Y CIA., S. L. T.º 54.394
Pelligros, 11 y 13. Madrid

TRES MIL

055 089 093 094 146 159 176 198 210 239
249 252 277 308 317 367 369 423 622 625
636 646 650 662 665 690 705 713 780 823
859 872 880 914 916 928 941 948 954 985
996

CUATRO MIL

045 052 067 086 178 206 264 277 286 289
304 355 366 380 381 384 391 424 426 427
462 537 549 580 587 600 613 646 652 680
708 765 810 834 844 888 905 920 926 935
947

CINCO MIL

014 036 038 062 070 085 104 166 188 196
235 267 296 322 332 363 471 551 609 629
645 655 738 740 762 807 814 828 835 880
914 980 994 998

SEIS MIL

019 053 066 110 155 172 242 308 309 338
361 372 386 452 476 497 510 541 551 577
588 603 638 646 647 660 703 712 714 750
793 825 848 889 953 954 986

SIETE MIL

008 014 043 060 108 117 155 167 174 175
196 207 231 288 289 302 310 332 346 352
366 380 477 508 618 722 734 739 759 768
794 803 823 860 870 904 926 945 953 976
981

OCHO MIL

016 019 115 133 137 157 158 184 193 247
258 264 291 299 302 334 365 370 387 401
406 414 430 440 449 455 545 598 609 672
675 691 782 834 837 878 895 908 936 959
983 992

NUEVE MIL

016 022 043 045 074 081 085 088 108 150
159 160 297 355 370 385 409 428 451 473
489 492 496 500 518 549 559 576 600 626
633 638 647 656 789 777 779 844 885 917
933 960 987

DIEZ MIL

001 004 005 040 054 071 018 123 127 173
182 211 227 237 249 289 304 313 387 392
396 432 464 554 562 580 585 613 636 639
642 657 666 671 676 690 696 715 776 778
835 870 886 924 926 931 973 978 986 989
992 995 997

ONCE MIL

049 066 098 114 134 163 221 296 323 378
423 431 442 465 476 491 497 505 513 566
611 709 736 738 764 770 787 791 807 810
830 854 855 864 872 925 933 977

DOCE MIL

018 033 035 059 067 146 160 208 209 210
226 277 291 305 334 338 364 376 378 477
545 555 572 608 661 664 687 697 715 724
814 819 829 867 889 893 901 911 946 954
955 999

TRECE MIL

010 051 068 103 106 125 131 146 200 210
221 267 329 349 368 393 438 466 470 531
549 581 598 628 673 774 779 810 823 827
828 829 852 870 932 939 944 946 954 961
981 987

CATORCE MIL

002 041 036 094 101 121 156 183 247 259
263 272 275 343 366 372 382 386 401 416
433 437 475 514 516 526 537 581 583 598
602 667 799 811 868 866 878 889 954 959
961

QUINCE MIL

030 074 075 083 098 159 177 204 227 231
276 291 298 351 389 405 419 440 468 485
495 505 541 581 588 594 616 631 677 724
758 793 794 819 825 829 837 841 852 867
971 997

DIEZ Y SEIS MIL

015 018 020 048 072 087 091 106 121 177
201 211 232 233 248 254 288 289 312 317
327 331 406 452 483 531 615 625 645 676
683 685 704 725 726 733 735 742 757 774
833 882 912

DIEZ Y SIETE MIL

030 033 037 067 073 087 118 195 204 206
249 295 306 345 370 375 382 408 410 448
452 478 484 500 555 603 608 646 687 688
744 745 752 753 817 833 849 907 917

DIEZ Y OCHO MIL

040 101 106 136 160 180 221 241 322 324
340 398 419 422 440 456 470 471 [illegible] 554
602 619 661 696 776 796 826 920 946 961
965 974

DIEZ Y NUEVE MIL

045 054 060 063 106 128 162 183 196 207
241 264 271 295 317 359 370 389 400 428
431 445 466 471 532 534 538 553 559 580
590 629 686 688 719 752 805 821 826 834
881 889 909 913

VEINTE MIL

004 030 048 092 102 116 177 198 227 239
263 268 377 394 427 455 501 543 556 557
598 615 632 634 638 643 680 710 721 760
835 853 862 982

VEINTIUN MIL

000 015 027 060 075 094 117 139 174 186
229 243 251 291 296 302 387 420 436 439
475 489 506 556 566 567 589 597 602 608
660 710 732 807 811 838 845 849 852 878
902 919 935 955 973 979

VEINTIDOS MIL

070 072 125 132 137 178 185 297 361 430
444 520 549 586 606 623 664 672 717 765
788 790

VEINTITRES MIL

019 021 029 042 072 108 125 141 147 160
171 181 185 223 234 281 291 350 384 407
420 421 454 509 577 605 659 693 727 732
735 810 823 845 849 863 873 882 909 945
996 997

VEINTICUATRO MIL

032 054 074 096 139 189 199 217 222 239
323 350 382 406 425 443 485 491 503 614
625 657 676 722 739 795 822 886 889 931
977

VEINTICINCO MIL

009 010 045 075 117 150 157 184 194 195
196 197 198 229 232 249 251 254 279 302
360 404 418 446 503 559 571 587 606 615
688 762 767 803 852 855 859 861 862 902
924 952 978 979 980 988

VEINTISEIS MIL

000 009 010 045 075 117 150 157 184 194
195 196 197 198 229 232 249 251 354 279
302 360 404 418 446 503 559 571 587 606
615 688 762 767 803 852 855 859 861 862
902 924 952 978 979 980 988

VEINTISIETE MIL

027 055 059 078 091 122 176 205 231 232
236 253 269 286 327 329 347 380 385 390
396 447 448 477 483 486 499 530 551 588
616 647 777 835 842 882 889 902 926 928
953 977 984 991

VEINTIOCHO MIL

004 027 046 073 076 080 089 161 187 191
202 210 249 272 280 282 336 403 430 471
522 534 537 516 620 628 632 633 653 657
681 692 703 718 860 906 913 918 919 941
956 964 965 997

VEINTINUEVE MIL

008 038 067 079 113 153 169 170 190 198
218 247 292 308 311 400 421 475 479 566
602 620 633 656 667 684 687 695 700 702
759 803 807 909 915 924 930 933 934 938
948 965 986 991 998

TREINTA MIL

008 014 031 082 116 118 121 123 167 206
212 233 234 267 351 364 381 411 425 426
435 464 466 475 480 527 539 584 586 624
663 691 694 705 791 837 840 850 871 877
878 900 906 909 943 951 953 955 965 972

TREINTA Y UN MIL

007 012 042 058 067 122 147 155 189 218
233 272 306 319 330 377 398 418 468 495
523 538 542 556 561 580 608 609 621 644
664 691 749 760 813 831 883 910 936 947
963 969 992

ALIMENTOS SPRATT'S PARA POLLITOS
ARRIETA, 12, MAQUINARIA. MADRID.

Para comprar barato
batería de cocina, todas clases, al peso, desde 4 pesetas kilo de las mejores marcas. Adquiridas todas las existencias de cubos y jarros para lavabos, 3,70 pesetas juego, por liquidarlos.
UNICA CASA, RIPOLL, MADGALENA, 27.

LA HERNIA
es una traidora enfermedad que tal vez no os estorba mayormente por ahora; pero sus molestias amargarán vuestra vejez, y su terrible peligro de
ESTRANGULACION
que no se evita con cualquier braguero, puede causar LA MUERTE en pocas horas.
Los trabajadores del campo y de la fábrica que quieran recuperar en el acto su potencia de trabajo; las personas aburridas de comprar bragueros, que añaden sus impertinencias a las molestias de la hernia; las señoras y los niños, en fin, todas las víctimas de hernias deben adoptar en seguida, pues cada mes transcurrido agrava su lesión, los nuevos aparatos de Mr. AUG. P. BLETY, el gran ortopédico francés, tan conocido en España desde hace varios años.
Miles de pacientes tratados anteriormente dan fe que estos aparatos garantizan en todos los casos:
LA PERFECTA Y ABSOLUTA CONTENCION, LA DISMINUCION PROGRESIVA Y RAPIDA Y LA DESAPARICION DEFINITIVA de las HERNIAS, por antiguas, rebeldes o voluminosas que sean.
DESAPARICION INMEDIATA del riesgo de ESTRANGULACION y de TODOS LOS SUFRIMIENTOS inherentes a las hernias descuidadas. SUAVES y COMODOS, no molestan nunca, aunque el herniado se dedique a LABORES DEL CAMPO u otros trabajos pesados.
ACUDID CON LA MAS ABSOLUTA CONFIANZA A Mr. BLETY.
NO DEJEIS DE VISITARLE, PORQUE CON VUESTRA DEMORA PELIGRA VUESTRA SALUD.
Y TENED PRESENTE QUE EL INMENSO CREDITO DE QUE GOZA LA CASA BLETY ES LA FIRME GARANTIA DE TODO HERNIADO.
Hombres, señoras y niños víctimas de hernias deben presentarse sin vacilación en:
MADRID en el Hotel Príncipe de Asturias, calle Echegaray, 3, únicamente el jueves día 14 de abril. Horas: de nueve a una y de tres a seis.
Estará también en Zaragoza en el Hotel Europa, el viernes día 15.
Barcelona, Rambla de Cataluña, 65.
CASA MATRICULADA

MARIA CANOSA
Heladoras, armarios frigoríficos, thermos, filtros, jaulas, cafeteras y otros artículos.
CRUZ, 31, y GATO, 2.

LOS MEJORES DEL MUNDO
Y LOS MAS BARATOS

Especialidad en medidas

PERLAS NAKRA
Las «PERLAS NAKRA» tienen la misma belleza y duración que las legítimas. Se garantizan por veinte años. Venta exclusiva: 34, CARRERA SAN JERONIMO, 34.

VINOS Y CONAC
Casa fundada en el año 1730
PEDRO DOMECQ
PROPIETARIA de dos tercios del pago de Macharnudo, viñedo el más renombrado de la región.
Dirección: PEDRO DOMECQ Y CIA, Jerez de la Frontera

Hijos de M. de Igartua
Antiguo depósito de San Juan de Alcaraz
CALLE DE ATOCHA, NUM. 65. MADRID
Bronces para iglesia, modelos seleccionados, precios baratísimos, calidad insuperable

CHAVARRI.-Almacenista de carbones
Casa fundada en 1860. Carbones minerales para aplicaciones industriales y usos domésticos. Agencia exclusiva para la venta del cok metalúrgico de Figaredo. Servicio a domicilio. Exportación a provincias.
Oficinas: SAN MATEO, 6. Teléfonos: 15.263 y 11.318.

A LOS PRODUCTORES DE ELECTRICIDAD
SI vuestras turbinas funcionan mal.
SI vuestros motores consumen mucho.
SI las pérdidas de distribución son grandes.
SI el alumbrado es deficiente.
SI la explotación no rinde lo debido.
Debéis hacer estudiar vuestro negocio por un especialista y obtendréis resultados insospechados. Pedid datos y condiciones a la S. E. de Montajes Industriales, Barquillo, 14, Madrid.

ALQUILASE
gran nave 38 por 11. Informarán: Travesía Ballesta, 11, maderas. Teléfono 16.781.

LA CHOCOLATERA
CAFES CHOCOLATES
los mejores del mundo.
HUERTAS, 22
(frente a Príncipe).
NO TIENE SUCURSALES.

PERSIANAS
Saldo mitad de precio. Linóleum, 6 pts. m-2. Salinas, Carranza, 5. Teléfono 32.370.

Fordistas
Pedid precios de repuesto Ford y accesorios autos al rey de los lubrificantes.
CASA SILKOIL. Paseo del Prado, 40.

ESTÓMAGO

ARTIFICIAL
o polvos del Dr. Kuntz
ALIVIA Y CURA
las afecciones del estómago
Tómelo y podrá comer lo que quiera seguro de digerir bien
En Farmacias y Centros de Específicos
AGENTES: J. URIACH Y C.ª, S. A.
Bruch, 49 : BARCELONA

LOTERIA NUM. 24 San Onofre, 2. MADRID.
Su administradora, doña Filomena Echeveste, viuda de Redondo, remite billetes para todos sorteos.

En la SOLUCION PAUTAUBERGE hallaréis una creosota pura de haya, que bajo esta forma no cansa nunca el estómago, y que, asociada al fosfato de cal, constituye el mejor remedio en las enfermedades de los bronquios.
L. PAUTAUBERGE, PARIS, y todas farmacias.

Colegio de Santa Matilde
CHAMARTIN DE LA ROSA, SAN ENRIQUE, 6.
En el mes de septiembre próximo se cubrirán, previo examen, 15 plazas de alumnas internas para cursar, gratuitamente, la carrera de maestra nacional. En dicho Colegio se facilitarán impresas las condiciones que deben cumplir para ingresar las señoritas aspirantes. Las solicitudes de ingreso se admitirán en el Colegio hasta el 20 de agosto del año actual. Madrid, 1º de abril de 1927.—
El Patronato

CONSTRUCTORES, ARQUITECTOS, INGENIEROS
emplead VIDRIO ARMADO PATENTADO «SIEMENS», irrompible, incombustible y reconocido como el más resistente en la práctica por innumerables referencias y certificados. Precios ventajosísimos. Pídanse presupuestos y precios al representante general:
OTTO E. GEBERS, MADRID. Avenida Pi y Margall, 7.

CURA VEGETAL Nº 3
CURA RADICAL DEL REUMA, CIÁTICA, ARTRITISMO Y DOLORES.
Maravillosa mezcla de plantas sanas que disuelven totalmente el ácido úrico y lo eliminan por la orina; libra al enfermo de sus dolores y regulariza la nutrición y el funcionamiento de los riñones.
Ptas. 7'80 la caja para un mes
LABORATORIOS BOTANICOS Y MARINOS
Ronda Universidad, 6 - Barcelona.
y Farmacias.

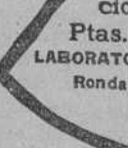

DEL ABATE HAMON
EN MADRID: FARMACIA GAYOSO, ARENAL, 2. Y FARMACIA COMPANY, PUERTA DEL SOL, 14.

Las compras de Primavera

Llegó la primavera con su cortejo de alegrías y de promesas. Llegó el momento de cambiar el abrigo por los simpáticos y cómodos vestidos de crespón. ¡Y qué variedad de coloridos y qué surtido más diverso! ¡Y qué precios más irrisorios!

Algo insospechado aun para las imaginaciones más optimistas: ésta es la nota predominante en esta primavera, y ahora, como siempre, hay una Casa que destaca entre todas por las grandes ventajas que ofrece. ¿Hará falta decir que esta Casa es SEDERIAS DE LYON? Nuestro público, que es todo Madrid, sabe ya perfectamente que "más bonito y más barato" es SEDERIAS DE LYON.

¡¡Pero si ofrecemos crespones estampados en surtidos variadísimos y calidad "como nuestra" a 8 pesetas el metro!!

¡A comprar, señoras! ¿Y dónde ha de ser mejor que en esta su Casa?

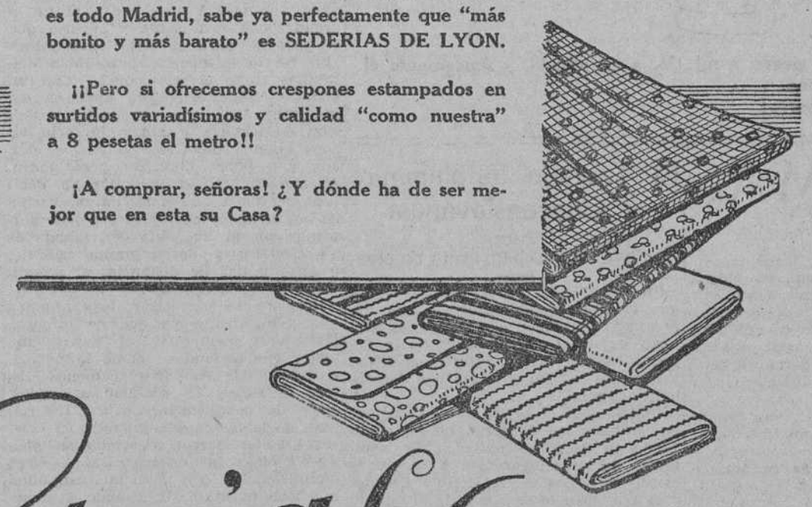

Sederías de Lyon S. A.

CARRERA DE SAN JERONIMO, 36, ENTRESUELO

ANUNCIOS POPULARES

Hasta 10 palabras, 0,60 pesetas
Cada palabra más, 0,10 pesetas

ALMONEDAS

ARMARIO luna biselada, 115 pesetas. Aparador, 115. Cama, 32. Mesilla, 18. Silla, 5. Desengaño, 20.

ARMARIO dos lunas, cama dorada, dos mesillas, 600 pesetas, todo a juego dormitorio. Desengaño, 20.

MALETAS cuero superior, maletas piel, 30 pesetas; maletas morlesquín, 22; maletines, 5. Desengaño, 20.

CAMAS doradas, 125; hierro, 35; colchones lana, colchones borra, 11. Desengaño, 20.

CAMAS bronce plateadas, hierro, madera. Sin competencia. Dormitorios, comedores. Desengaño, 20.

CAMA, colchón y almohada, 50 pesetas; colchones, 12; armarios luna, 115; roperos, 90; aparadores, 115; mesas comedor, 19; cama dorada, 125. Plaza Santa Bárbara, 4; Estrella, 8 y 10. Doce pasos Ancha: Matesanz.

DESPACHO completo fantasía, vale 1.500 pesetas, por 900. Tabernillas, 2.

JUEGO alcoba completo, lujoso, vale 2.000 pesetas, por 1.050. Tabernillas, 2.

COMEDOR completo, lunas biseladas, por 475 pesetas. Tabernillas, 2.

COMEDOR lujoso, vale 2.000 pesetas, completo, por 1.000. Tabernillas, 2.

CAMA colchón y almohada, 40 pesetas. Tabernillas, 2.

COMEDOR Renacimiento Español, vale 3.500 pesetas, por 1.900. Tabernillas, 2.

CAMA dorada matrimonio, por 150 pesetas. Tabernillas, 2.

CAMA niquelada matrimonio, por 170 pesetas. Tabernillas, 2.

TRINCHERO, 50 pesetas; aparador, 85; cama hierro dorada matrimonio, 85. Tabernillas, 2.

ARMARIO luna, 100 pesetas; roperos; colchones, 12. Lavabos, 20. Tabernillas, 2.

DESPACHO Renacimiento Español, vale 2.700 pesetas, por 1.350. Tabernillas, 2.

CAMA matrimonio, 35 pesetas; mesas, 12; sillas, 5. Tabernillas, 2.

DESPACHO americano completo, por 750 pesetas. Tabernillas, 2.

ALQUILERES

ALQUILO vaquería 17 o 25 plazas, vivienda, agua Lozoya, alcantarilla. Vallecas. Doña Carlota. Santa Teresa, 14.

ALQUILO bonito interior, 14 duros, y otro exterior, 3 balcones, 23 duros. Francisco Silvela, 82, final Torrijos.

GRAN local industria, almacenes, espléndida vivienda, azotea. Raimundo Lulio, 3.

CUARTOS desalquilados, pagando después. Servidumbres informadas. Hortaleza, 41.

CUARTOS soleados, espaciosos, baratos. Fernando Católico, 14 duplicado. Fernández Ríos, 42.

SEÑORA formal alquila habitación caballero, único huésped. Informarán: Agencia Reyes. Sol, 6.

AUTOMOVILES

GARAGE Oliva: General Porlier, 33. Estancia, 15, 25, 30 pesetas.

VUESTROS accesorios los compraréis bien y baratos en C. O. S. T. A., Príncipe de Vergara, 12.

GRAN OCASION. Coche «La Buire», «sport», vendo. Marqués de Villamejor, 5, garage.

ESCUELA «chauffeurs». Prácticas conducción mecánica en «Hispano», «Citroën», «Ford», otras marcas. Motocicletas, bicicletas. Talleres: Santa Engracia, 4 (frente plaza Santa Bárbara).

CUSTODIA y venta de automóviles, 20 pesetas mensuales. Informarán: Garaje Pi. General Pardiñas, 34.

ESCUELA chófers. Enseñanza perfecta, económica. Pedid condiciones. Reparaciones automóviles, aceites, grasas, artículos limpieza. Casa Antuan, Almagro, 14.

VIC, Vallehermoso, 7. Automóviles ocasión, garantizados, todos modelos y marcas. Contado y plazos (12 meses)

ANUNCIOS en esta sección, teatros, vallas, etc. «Star». Montera, 15.

¿QUIERE reparar sus cubiertas? ¿Desea comprar de ocasión? Acuda: Bravo Murillo, 55; teléfono 33.096.

AUTOMOVILES Georges-Roy, nuevos modelos, con baja de precios. Exposición y venta: Casa Campos. Bárbara Braganza, 20.

«FIAT». A plazos todos los modelos, turismo e industriales. Agencia Oficial: Mayor, 4.

AUTOMOVILISTAS. ¡¡Muy barato!! Neumáticos, accesorios. Recambios Ford legítimos. Envío rápido provincias. Mayor, 7.

BICICLETAS

BICICLETAS «C. L.» «Herco». Cadenas y radios «Pallas». Faros «Nirona».

BICICLETAS «C. L.» y «Herco». Bicicletas «C. L.» y «Herco».

«PALLAS». Las mejores cadenas para bicicletas son las «Pallas». «Pallas».

CALZADOS

SOLO Peláez ensancha el calzado verdad. San Onofre, 2. Taller.

COMADRONAS

ASUNCION García. Casa autorizada, hospedaje económico embarazadas. Consulta gratis. Felipe V, 4; teléfono 11.082.

COMPRAS

COMPRO, vendo, cambio discos gramófonos. Gramolas, 125 pesetas. Desengaño, 20.

COMPRO oro, alhajas, dentaduras artificiales. Taller construcción y reforma, plaza Mayor, 23, esquina Ciudad Rodrigo.

PAGO bien dentaduras usadas. Main León, 38. Compra y venta.

ALHAJAS, papeletas del Monte y toda clase de objetos La casa que más paga. Sagasta, 4. Compra-Venta.

LIBROS, bibliotecas compro, pago todo su valor. Abada, 25. Librería.

COMPRO cuadros antiguos y modernos, objetos. Santa Brígida, 3, Quesada.

COMPRO papeletas Monte, alhajas, dentaduras. Plaza Santa Cruz, 7. Platería. Teléfono 10.706.

ALHAJAS, esmeraldas, brillantes, perlas, objetos de oro y plata, antiguos y modernos, compro cualquier cantidad a altos precios. Camilo Orgaz, Ciudad Rodrigo, 13, Madrid.

ALHAJAS de todas clases, perlas, buenos brillantes y esmeraldas compramos, pagando altos precios. Casa Nakra: 34, Carrera San Jerónimo, 34.

ALHAJAS, papeletas del Monte y toda clase de objetos. La casa que más paga. Sagasta, 4. Compra-venta.

COMPRO, vendo alhajas, ropas, escopetas, maletas, máquinas fotográficas, objetos convengan. Casa Magro. Fuencarral, 107, esquina Velarde.

UNION Joyera. Paga muchísimo por alhajas. Cruz, 1, entresuelos, despachos reservados.

PAGO mucho joyas, papeletas Monte, miniaturas, abanicos, porcelanas, dentaduras postizas, aunque estén rotas, objetos antiguos. Pez, 15. Sucesor Juanito.

COMPRO, vendo, cambio, alhajas, aparatos fotográficos, máquinas escribir, pianos, pañuelos Manila, telas, encajes, abanicos, antigüedades, cuadros y papeletas del Monte. Al Todo de Ocasión. Fuencarral, 45.

ANTIGÜEDADES. Compro alfombras y tapices antiguos. Pago más que nadie. Castro. HUERTAS, 12.

GALERIAS Ferreres. Echegaray, 27. Cuadros antiguos, modernos. Antigüedades. Compra-Venta.

ALHAJAS, papeletas Monte, toda clase objetos, pago todo valor. Fuencarral, 29, frente Infantas.

CONSULTAS

ENFERMEDADES estómago, intestinos, hígado. Rayos X. Plaza Progreso, 17. Seis ocho. Honorarios módicos.

ENSEÑANZAS

MATEMATICAS. Contabilidad. Preparación Bachillerato, Comercio. Madera, 30. Ramos, profesor del Comercial y Asturiano.

SEÑORITAS: Academia corte y confección, insuperable. Concepción Jerónima, 3, principal. Junto Carretas.

OPOSICIONES a la Diputación, Banco de España, secretarios Ayuntamientos, Radiotelegrafía, Telégrafos, Estadística, Policía, Aduanas, Hacienda, Correos, Taquigrafía. Contestaciones programas o preparación. Instituto Reus. Preciados, 23.

OPOSICIONES para delineantes, 20 plazas preparación, antigua Academia de dibujo. Infantas, 26.

PERITOS agrícolas. Preparación por ingenieros agrónomos. Convocatorias anuales. Centro Práctico Enseñanzas. Barquillo, 41.

ACADEMIA Mercantil, Contabilidad, Cálculo, Taquigrafía, Mecanografía, Inglés, Francés. Atocha, 41.

MECANOGRAFIA, siete pesetas mes; Taquigrafía, 10. Puerta del Sol, 6.

REMIGTON (Academia). Clases diarias de taquigrafía y mecanografía en último modelo de máquina «Remigton». Caballero de Gracia, 34 (esquina Peligros).

ESPECIFICOS

ESTOMAGOS cúranse con Bicarbonato Carminativo. Bote, una peseta. Victoria, farmacia

FUMADORES: Tabaco mezclándole Hurol, destruye la nicotina; frasco, 1,35. Victoria, 8.

COLICOS hepáticos: Cúranse con Equisétum Arbense; paquete, 1 peseta. Victoria. Farmacia.

FILATELIA

PAQUETES sellos diferentes. Pidan lista gratis. Gálvez. Cruz, 1. Madrid.

OCASIONES: Suecia, 100 diferentes, pesetas 5; Dinamarca, 50 diferentes, pesetas 2; Bulgaria, 100 diferentes, pesetas 4,50. Cué. Luchana, 23. Madrid.

FINCAS

Compra-venta

CASAS, hoteles, solares, venta, compra, contado, plazos. Pidan gratis listín «Universal», Pi y Margall, 14.

BONITA casa soleada, cerca tranvías, rentando 17.500 pesetas, adquiérese 23.000 duros. Ruimonte. Ferraz, 26, seis a siete.

VENTA terrenos. Ofrezco en totalidad o parcelas 750.000 pies cuadrados en Hipódromo, lindando Palacio Bellas Artes, parque urbanizado. Sitio único para edificación hoteles; el de más porvenir, teniendo presente aprobado proyecto prolongación Castellana; 200.000 pies cuadrados en López Hoyos, Núñez Balboa y Castelló, totalmente urbanizado. Sitio inmejorable, contiguo tranvías Velázquez. Morales. Cisne, 17

VENTA de una casa. Urge la enajenación de una casa en Torrelaguna, provincia de Madrid, consta de planta baja, principal y cámara; tiene cueva, corral, patio, cuadra y granero. Para precio y condiciones, señor Sánchez Reyes, Santa Isabel, 40.

PRECIOSO hotel, garage, jardín, 13 pesetas pie. Razón: México, 2.

MONTE de caza, falta socio comanditario. Razón: La Prensa, Carmen, 18.

VENDENSE casa recreo y solar Puente Pasaje-Coruña. Razón: Antonio Pérez, Argudín Bolívar, 19, Coruña.

VENDO casa Argüelles o permuto por finca rústica. Cardenal Cisneros, 56, segundo derecha.

SOLARES. General Arrando, Méndez Alvaro. Carrera San Jerónimo, 44, maquinaria.

MONTE de caza cercano Madrid tomaré en arriendo. Arenal, 10, tercero.

VENDO casa exenta mitad contribución, quince años, renta 23.900; puede adquirirse por 145.000 pesetas. Razón: Señor Peyro, Jesús, 5. Dos a cuatro.

CIUDAD Lineal. Bella Vista, bonito hotel, calefacción central, cuarto baño, jardín, etc. Ramírez Arellano, junto teatro.

VENDO casa 38.000 pesetas, siempre alquilada, inmejorable sitio; renta 9 por 100. Avenida General Ampudia, 30, pajería (Puente Vallecas).

HUESPEDES

RESTAURANT Hotel Cantábrico. Cruz, 3. Grandes mejoras en todos los servicios. Situación inmejorable. Pensiones desde 6,50, habitaciones desde 2,50, espléndidos cubiertos desde 2,50, abonos, Carta. Baño. Música. Teléfono. On parle Français.

PENSION Alcalá. Magníficas habitaciones exteriores. Calefacción Central. «Confort». Alcalá, 38.

PENSION Castillo. Arenal, 27. Comida inmejorable, baño. Desde siete pesetas.

INMEJORABLES habitaciones con aguas corrientes, ascensor, teléfono. Cocina acreditada. Pensiones desde 9 pesetas. Carrera San Jerónimo 29 duplicado. Hotel Lisboa.

PENSION Gómez. Todas habitaciones exteriores. Precios especiales a estables. Cocina esmerada. Reservamos habitaciones dirigiéndose por correspondencia a Mayor, 63.

PENSION, precio módico, con, sin. Velázquez, 46, tercero izquierda (ascensor).

MAQUINAS

VENTA plazos máquinas coser y escribir, reparaciones. San Joaquín, 6.

MAQUINAS escribir. La casa más surtida; no comprar sin ver precios. Leganitos, 1; Clavel, 13. Veguillas.

EL FORD en las máquinas de escribir. La máquina más barata del mundo. Copias múltiples. Escritura a la vista. Aprendizaje en el acto. Propia para todas las personas que no tengan que hacer trabajos de suma rapidez. Sustituir las plumas por la máquina de escribir «Gunka Perlita». Precio, 125 pesetas. Venta para toda España y exclusiva para las provincias del Sur: A. Garriga Mercader. Orihuela (Alicante). Se desean agentes para las provincias del Sur. «Stock» de cintas y piezas de recambio.

MODISTAS

SOMBREROS seda, 10 pesetas; hechura desde dos. Ruiz, 12, bajo.

MUEBLES

CASA Aparicio. Muebles de lujo y económicos; vean precios. Recoletos, 2 cuadruplicado. Hortaleza, 61. Hernán Cortés, 21.

OPTICA

CARRETAS, 3, óptico. Compre sus gafas, gemelos, regalo práctico. Siempre fantasías.

ANTEOJOS de absoluta garantía, esmerada ejecución. Vara y López. Príncipe, 5.

PERFUMERIAS

AGUA Oriental. Lo mejor para teñir el pelo sin manchar la piel. Superior a todas las conocidas hasta el día. En Perfumerías y Carmen, 2.

PRESTAMOS

HIPOTECAS primeras, segundas, sobre casas, hoteles, fincas rústicas. Madrid-provincias. «Universal». Pi y Margall, 14.

DINERO hipotecas, comerciantes, mercadería, negocios convengan. Fénix. Arenal, 26.

COMPRA-venta e hipoteca de fincas. Casa por cuartos vendo desde 5.000 pesetas. Situación inmejorable. Colocación de capitales al 8 por 100, con garantía hipotecaria. Hidalgo. Reina, 13.

PRECISO capitalistas, formar Sociedad explotar magnífico negocio, copiosos rendimientos. Fénix. Arenal, 26.

RADIOTELEFONIA

VISITE la Exposición aparatos radiotelefonía americanos. Tele-Audión. Arenal, 3.

SASTRERIAS

TRAJES primera comunión. Grandiosa sastrería Salamanca, Fuencarral, 6.

TRABAJO

Demandas

PERSONA de gran solvencia moral y económica ofrécese administrador o cargo análogo, con toda clase de garantías. González. Apartado 12.075.

MECANICO montador, especialista motores Diesel, práctico central de electricidad, ofrécese maquinista o encargado central. Escribid: Mecadiesel. Montera, 19, anuncios. Madrid.

NECESITO corredores profesionales para «vermouth» acreditado. Barbieri, 13. De una a dos.

SEÑORAS que desean doncellas, cocineras informadas, vayan Hortaleza, 41.

Ofertas

MADRE hija deséanse para cuidar oficina; exígese fianza; casa gratis. Informarán: Hortaleza, 41.

TRASPASOS

TRASPASARA inmediatamente establecimientos, locales, negocios e industrias o los adquirirá ventajosamente visitando «Universal», Pi y Margall, 14.

TRASPASAREIS bien, rápidamente, confiándonos gestión; comisiones económicas. Fénix. Arenal, 26.

VARIOS

8 % **INTERES** obtendrá su capital, garantía fincas, colocándosele «Universal», Pi Margall, 14.

CASA Consuelo. Ondulación permanente. Aplicaciones Henné. Peinados. Augusto Figueroa, 7.

GRAN OCASION: La antigua Cerámica Niveiro, calle Recoletos, 2, presenta imágenes sobre azulejos a precios moderados. Inmenso surtido objetos para regalos. Citando este anuncio rebaja 10 por 100.

VIGILANCIA, investigaciones reservadas, informes, cobro créditos, seriedad. Fénix. Arenal, 26.

RELOJERIA Ismael Guerrero. Composturas económicas. Garantía un año Cristales de forma, tres pesetas. 11, Fuentes, 11 (próximo Arenal).

ALTARES, escrituras religiosas. Vicente Tena. Fresquet, 3. Valencia. Teléfono interurbano 907.

ALTARES, imágenes, talla, escultura, dorado. Enrique Bellido. Colón, 14. Valencia.

CAZADORES: Reparación toda clase armas. Talleres: calle Solares, 3. Rué. Madrid.

SERVIDUMBRE informada facilitamos. Aduana, 9.

HISPANOAMERICANISMO. ¿Novahispanismo? Código de la raza, una peseta. Conferencias, folletos. Gutiérrez-Solana. Fe, Sol, 15; principales librerías.

AZULEJOS belgas, marca H. Agente general para España y Portugal: M. Peñalosa. Castelló, 44. Madrid.

AGENCIA para estos anuncios: La Publicidad, León, 20. Sucursal: Carretas, 3, continental.

CABALLERO: Su sombrero viejo quedará nuevo, barato. Hortaleza, 2, fábrica.

AGENCIA Asuntos Ayuntamiento. Gestiona todo económicamente, ahorra tiempo, evita molestias. Plaza San Miguel, 9.

MEDIAS y calcetines a medida. Medias de sport. Gravina, 8.

SEÑORAS, los sombreros de paja de la temporada anterior quedan nuevos reformándolos. Hortaleza, 46, primero. Precios económicos.

LOTERIA. Esparteros, 8. Administrador, Antonio Rodríguez, remite provincias, extranjero, billetes todos sorteos. 11 mayo.

SOMBREROS de caballero y señora. Reformo, limpio, tiño. Valverde, 3.

LIMPIABARROS de coco para portales, automóviles, etc. Formas y dimensiones que se deseen. Hortaleza, 98, esquina Gravina.

REGALO todos los días esencias, colonias, etc. Arroyo. Barquillo, 9.

¡**AMPLIACIONES** magníficas, inalterables! Sólo las hace Roca, fotógrafo. ¡Tetuán, 20.

COMPRE sus paraguas Casa Vélez. Modelos únicos en calidad y precios. Despachos: Arenal, 9; Apodaca, 1 (esquina Fuencarral).

ONDULACIONES, tintes, lavados, masajes. Precios económicos. Conde Xiquena, 10. Peluquería.

TESTAMENTARIAS, créditos, investigaciones reservadas. Consulta económica abogados. Provincias, correo. Cava Baja, 16.

COMPRO relojes antiguos, descompuestos. Especialidad compostura relojes finos. Felipe III, 9. Hurtado.

WORD, las mejores cintas y papel carbón. Casa Americana. Carretas, 5.

VENTAS

MANTONES Manila antiguos, modernos. Mantillas, peinas. Fuencarral, 29, frente Infantas.

GENEROS blancos de todas clases. Precios del día, por ser fabricación propia. No deje de visitarnos por toda esta semana. Nos lo agradecerá. Cabeza, 3. Madrid. Cabeza, 3.

CUADROS y molduras. Casa Roca. Colegiata, 11. La más surtida.

BRONCES para iglesias, pedir catálogo, casa Lamberto. Atocha, 45. Madrid.

HOTEL calle Cartagena, 6.000 pies, en 15.000 duros. J. Barallat. Colón, 1.

POR MARCHARME liquido verdad cualquier precio alfombras, alfombrones, muebles estilo vasco antiguo; también los cambio por pianos, pianola. Fuencarral, 8.

AUTOPIANOS. Pianos. Nuevos y ocasión. Venta. Alquiler. Compra. Plaza Salesas, 3. Teléfono 30.996. Gaston Fritsch. Afinador. Reparador.

MOLINOS de todas clases, para mano y fuerza motriz. Trituradores. — Desintegradores. Cortadoras. Tamizadoras. Inmenso surtido. Pídase catálogo
MATTHS. GRUBER
Apartado 185, BILBAO

Simientes selectas, alfalfas, remolachas, hortalizas, flores.
Casa Sallettes. Hortaleza, 27
HORTALEZA, 27

MESAS-BANCOS para Escuelas
Modelo del Museo Pedagógico Nacional, construídas con madera de Haya y fabricándose en cuatro tipos para niños de siete, nueve, once y trece años.

Juan Sánchez Palá
Navalperal de Pinares
(Avila)
GRANDES FABRICAS DE CARPINTERIA Y ASERRAR MADERAS
Oficinas en Madrid:
PUEYO Y SANCHEZ
Ronda Valencia, 1
Proveedor del ministerio de Instrucción pública y Bellas Artes en el año 1926.

EL CORTE INGLES
SASTRERIA
Para caballeros y niños.
Proveedor de la Real Institución Cooperativa para Funcionarios del Estado. Provincia y Municipio.
Teléf. 53.594

TRAJES PARA COMUNION
BONITOS REGALOS A LOS COMPRADORES
Las mejores trincheras. Los mejores impermeables.
PRECIADOS, 28 y CARMEN, 37

ZAPATOS
Color moda, cro., 25 ptas.
VICI. Romanones, 16.

EN LA MARCHA A LA CUMBRE SOCIAL — 2 EN 1 OS PROMETE AYUDAR
Limpia, colora y lustra en una sola operación el calzado de todos colores

EL DEBATE
Colegiata, 7

†

ANIVERSARIOS

EL EXCELENTISIMO SEÑOR

Don José Ciudad Aurioles

Y SU HIJO

D. Manuel Ciudad y Villalón

Fallecieron el 15 de abril de 1924 y el 23 de septiembre de 1918

R. I. P.

Todas las misas que se celebren el día 13 del corriente en la parroquia de San José, serán aplicadas por el alma de dichos señores.

Su viuda y madre, respectivamente, y demás familia

RUEGAN a sus amigos una oración por su alma.

Hay concedidas indulgencias por varios señores Prelados en la forma acostumbrada.

(A. 7)

Oficinas de Publicidad R. Cortés, Valverde, 8, 1.º

†

EL SEÑOR

Don Ricardo Alfaro y Munilla

Veterano de la Adoración Nocturna, hermano de la Santa Hermandad del Refugio, socio de las Conferencias de San Vicente de Paúl y de la Guardia de Honor

Falleció el día 6 de abril de 1927

HABIENDO RECIBIDOS LOS SANTOS SACRAMENTOS Y LA BENDICION DE SU SANTIDAD

R. I. P.

Su desconsolado hermano, don Luis; hermana política, doña Elena Fernández del Castillo; tíos, sobrinos, primos y demás parientes

SUPLICAN a sus amigos encomienden su alma a Dios.

Los funerales que se celebren el día 13 de abril, a las diez de la mañana, en las parroquias de Santa Cruz, de esta Corte, y Santos Justo y Pástor, de Diustes (Soria), serán aplicados por el eterno descanso de su alma.

Las misas gregorianas empezarán el día 18 de abril, a las once de la mañana, en la iglesia de Santa Cruz, capilla de la Soledad, y el día 18 de mayo, a las nueve de la mañana, en la iglesia de las Escuelas Pías de San Antón, de esta Corte, y en las iglesias de Diustes, Vizmanos (Soria) y Cihuri (Logroño).

Los excelentísimos e ilustrísimos señores Nuncio de Su Santidad, Patriarca de las Indias y Obispo de Madrid-Alcalá, han concedido indulgencias en la forma acostumbrada.

(A. 6) (6)

†

SEXTO ANIVERSARIO

D. José Enrique Bartrina y Medina

Alumno de segundo año de la Facultad de Medicina

Falleció el día 14 de abril de 1921

A LOS DIEZ Y OCHO AÑOS DE EDAD

R. I. P.

Sus desconsolados padres, don Enrique y doña Dolores; hermana, tíos, primos y demás parientes

RUEGAN a sus amigos se sirvan encomendarle a Dios.

Todas las misas que se celebren mañana miércoles, día 13, en la iglesia del Cristo de la Salud (calle de Ayala, número 6), se aplicarán por el eterno descanso de su alma.

Varios señores Prelados han concedido indulgencia en la forma acostumbrada.

Las concesiones de los bolcheviques

—o—

Un fracaso significativo.

—o—

Tengo que contar un cuento que no lo es, sino pedazo de la realidad rusa, integrada por tormentos y mentiras. He aquí el suceso:

En 1922, después del Tratado del Gobierno alemán con el de Rusia, en Rapallo, los rusos invitaron a los alemanes a invertir capitales en concesiones rusas, prometiendo a los primeros que aceptasen la invitación amable de los bolcheviques ganancias cuantiosas, riquezas de estilo oriental. El antiguo canciller Wirth, con aquel su optimismo de juventud emprendedora, animó a una Empresa alemana a participar en una gran empresa rusa: una concesión de bosques inmensos en el Norte de Petersburgo, la ahora tan célebre concesión de Mologo. Se creó la Sociedad explotadora de madera mologa. Wirth entusiasmó, también, a un diputado demócrata, a Haas, y lo indujo a tomar parte en la empresa; hicieron un viaje a Moscú, y allí se pronunciaron discursos en los cuales se celebró con gran efusión el principio de esta colaboración económica de Rusia y de Alemania.

Pasaron algunos años. Poco se oía hablar, al principio, de la Sociedad explotadora de las riquezas forestales de Rusia. Algún tiempo después, testigos de la marcha de los trabajos de la Sociedad manifestaron que las esperanzas de lograr buenos resultados eran muy escasas, ya por la falta de comunicaciones, ya por la inhabilidad de los obreros para explotar los bosques, según los adelantos técnicos modernos.

En todo caso, la exportación de madera de la concesión «Mologo», era nula. Entonces hicieron observar los bolcheviques que el coste de exportación al extranjero era demasiado elevado para poder contar con ganancias.

Encomendaron, pues, a los concesionarios hacer un ensayo de venta de su madera en el mercado interior de Rusia. Pero tampoco así se logró éxito, según dijeron después los bolcheviques por falta de capital. Aconsejaron, por consiguiente, a los concesionarios obtener amplios créditos en Alemania. Los atribulados concesionarios pidieron, pues, al Goberno alemán un crédito de 20 millones, algo después se supo que el déficit efectivo de la Sociedad se elevaba a 25 millones. El Gobierno alemán se negó a conceder el crédito pedido, y ayer mismo declaró el diputado Wirth en el Reichstag que él era personalmente ajeno a esa petición de créditos.

Mientras tanto los bolcheviques descubrieron que la Sociedad Mologa, para salir adelante con su negocio, había hecho el ensayo de comprar a algunos funcionarios de la administración rusa y que todo un sistema de corrupción se había desarrollado en torno de la famosa Sociedad. Los Tribunales de Moscú se ocuparon del asunto, y según noticia de hoy mismo, publicada por los periódicos rusos, tres de los inculpados ha sido condenado a muerte.

Pero lo más importante en este negocio turbio es el disgusto de los bolcheviques por el fracaso de la concesión económica más vasta hecha a extranjeros: una concesión, como dicen los periódicos bolcheviques, que tenía la significación de un *símbolo* respecto a la colaboración con Alemania. Aquel símbolo se desvaneció completamente, dicen con regocijo los periódicos de los rusos emigrados; según éstos, los hechos constituyen una lección elocuente para los extranjeros que quieran invertir capitales en empresas rusas. Los periódicos de Moscú siguen comentando, en discusiones animadísimas, este asunto tan desagradable para los bolcheviques. No hablo del disgusto de los concesionarios alemanes que ven perdidos sus capitales y el trabajo invertido. Me limito a una relación seca de los hechos. La significación y el alcance de lo sucedido son fácilmente inteligibles a todos los lectores.

Doctor FROBERGER

El médico montañés

—o—

Subían, subían; el ábrego jugaba con sus cabezas envolviéndolas en nubes de ventisca, azotándolas con sus manos heladas, alzando sus abrigos, trastumbando sus cuerpos enteleridos, yertos. El rocinejo que montaba don Felipe, viejo médico de la villa, no era de hueso, ni de carne, era de acero endurecido. Donde ponía sus cascos sin herrar, quedábase clavado; y el huracán no lograba moverle un centímetro en ninguna dirección; iba despacio, cauteloso, sabio, con los ojazos muy abiertos, las orejas muy empinadas y el rabo tieso; sus piernas de flege, subían la montaña con flexiones de atleta, a veces como por una escalera de mano. Sudaba, y sin embargo, el frío convertía en hielo la nieve recién caída. Al llegar a los derrumbaderos, a los pasos estrechos y cortados, que tenían de flanco la peña enhiesta, inaccesible, y al otro lado la horrura del barrancal profundo, erizada de peñas afiladas, donde la muerte acecha golosa el descuido del viajero, el caballejo se paraba prudente, alargaba el cuello peludo y los labios contráctiles, ensanchaba sus narices húmedas y tanteaba con la pata adiestrada, la firmeza de la otra orilla. De pie, cenceño y afilado, como si el cierzo pungente hubiérale barrido sus carnes escasas, caminaba Nanduco, el espolique, abriendo camino y llevando, en su carita morena y expresiva de catorce años, la pena honda que le habían metido en el alma los lamentos angustiosos de su madre, gravemente enferma. Después de una rudísima lucha con el temporal, llegaron los viajeros al lugarejo montañés, entraron en su calle única; seguía la cuesta, seguían las lanchas planas y pizarrosas; unas chozas de piedras panzudas y desniveladas, con tejados de pajote, mostraban la boca hedionda de sus puertas bajas, por donde rezumaba el estiercol y salían vaharadas de podredumbre. Ante la casa del cura, tío del pequeño guía y de otros ocho hermanos más, apeóse el físico, llevando con su ciencia la tranquilidad al sacerdote, que temía fundadamente perder a su única hermana, la madre de todos aquellos arraplezos, cobijados bajo el pobre y caritativo manteo del párroco.

Dos días estuvo el curador hasta dejar la doliente fuera de peligro; en punto de marcha, llamóle aparte el sacerdote y con rubor en el rostro curtido y balbuceos en la voz opaca, le dijo:

—Don Felipe, yo no sé cómo manifestarle algo vergonzoso que me aflige. Don Felipe, yo no tengo dinero para pagarle a usted, que tanto bien nos ha hecho.

—Ya lo sé—contestó brusco el buenazo, el honradote doctor.

—Pero se me cae el alma a los pies y la cara de vergüenza por dejarle ir sin satisfacer sus bien ganados honorarios.

—Págueme en oraciones, señor Cura.

—También, también; pero yo querría darle algo más terreno y material en pago, y como no tengo bienes de fortuna, había pensado darle a usted un chico.

—¡Zambomba!—exclamó el médico asustado.

—No, no crea usted que le iba a dar un mamoncete de los últimos. Había pensado en Nanduco; es un muchacho fuerte y despierto, todo corazón. Usted don Felipe, cabalga mucho por esta sierra tan peligrosa, donde las ventiscas y las alimañas se llevan muchos hombres a la eternidad, y este chico, en su casa, sería un criado humilde, y en la montaña un oso.

El curador meditaba; una luz radiosa y dulcísima entrábale a todo correr por el alma; solterón y viejo, sin familia, ni cariños cercanos, sentía en el corazón una nueva ternura que le humedecía los ojos.

—Será un buen guía, don Felipe—repetía el cura tercamente.

—Será un gran médico—contestó el doctor—. ¡Ea, Nanduco, trae el jaco, despídete de tu madre y de tus hermanillos, y vamos andando! Eres tan mío como el rocinejo que monto, ¿no es eso?

—Eso, don Felipe.

—Dentro de unos años serán tuyos mi caballejo y este condenado oficio de curador montañés. ¡Hasta la vista, señor Cura!

El sacerdote no pudo contestar; lloraba, con un nudo apretado en la garganta, que le comía la voz.

Jesús R. COLOMA

EL DEBATE, Colegiata, 7

REFLEJOS DE LA PANTALLA, por K-HITO

—Señor comisario: acabo de matar a mi novio, a mi suegra, a mi tío, a mi abuela, y únicamente el gato, gravemente herido, ha logrado escapar por la ventana.

—¡Guardia! En seguida, ¡esta chica a la Casa de Socorro!

PAISAJES DE ALMAS

I

¡Va a venir! Y ese pensamiento, esa idea incrustada en mi cerebro día y noche, me turba exquisitamente. Entorno los párpados y le «veo», le veo más gallardo y más guapo que nunca, con su guerrera negra, donde brillan las dos filas de botones de ancla, su gorra de marino, su sable, sus guantes, su corbata de lazo..., y me parece ver también sus ojos reidores, adonde asoma toda la nobleza de su alma, su boca bien diseñada bajo el bigotín rubio, su cabeza de rizados cabellos peinados hacia atrás y su figura varonil y esbelta...

¡Qué alegría! Voy a apoyar mi frente en su pecho, donde late un corazón que es mío, y voy a oír su voz querida, dulce y recia a la par, voz de hombre muy hombre, voz de mando, que para mí es arrullo, es caricia, cuando dice: «¡Cuánto te quiero, Elena!»

¡Va a venir! Y su regreso se me antoja la realidad de un sueño. ¡Tanto he soñado con su vuelta! Para él esta tapicería nueva del color que a él le gusta, con estos tonos suaves... Para él estas zapatillas cómodas, esta máquina de afeitar, último modelo; estos «pyjamas» de seda, esta novela sin abrir, el perfume de esas rosas lindas, el adorno de esos crisantemos, y... mi kimono azul, que según dicen me sienta bastante bien. ¡Me lo voy a probar de nuevo y a mirarme al espejo! No está mal..., no está mal.

¡Qué contenta estoy, qué alegre! No es que me lo imagino, no es que lo sueño, ¡es que es verdad que va a venir!

II

—¡Cómo! ¿Otra vez a la calle? Nunca te tengo conmigo todas las horas que yo quisiera..., toda la vida.

—...

—Sí, ya sé que eso último es imposible; ya lo sé, pero...

—...

—No, yo no te digo que me moleste el humo del cigarro, no me molesta; pero, ¡hijo, fumas un horror! Te perjudica tanto fumar, y además... lo pones todo hecho una porquería.

—...

—No me enseñes los zapatos... Ya veo que no están limpios... ¡Tú no sabes lo mal que anda una casa con tan poca servidumbre. Yo quisiera que todo estuviese siempre a su hora, que no faltara un detalle, pero... es imposible! Por supuesto, que también los hombres sois como sois...: no perdonáis nada, no disculpáis nada... en casa. En casa, ¿eh? Porque fuera de casa, todo os parece y lo encontráis muy bien...

—...

—¿Mal genio? No, hijo, la verdad, nada más. ¡Esta es otra! Vosotros desde el momento en que una no es de vuestra opinión, ya decís que tiene mal genio...

—¿...?

—Sí, he dicho «vosotros», en plural, para no decir... tú. ¡Porque, claro, que a mí los demás hombres, todos los hombres del mundo, me tienen sin cuidado! Por ejemplo: que otro marido se vaya ahora a la calle me importa un pitoche. ¡Pero que te vayas tú!...

—¡...!

—Bueno, sí, niñerías, lo... que quieras llamarlo; pero ¡no me gusta!

—...

—¡Sea! Vete. ¿Volverás pronto, al menos? ¿Y te vas... «así»?

—¡...!

—No... ¡Ya no «lo» quiero! ¡Ya no quiero *nada*!... ¡Vete, anda, vete!

III

¡Esta noche embarcará otra vez en ese maldito buque de guerra que no está quieto nunca, y al dolor de encontrarme de nuevo sola, se une la amargura infinita que siento en el alma por no haber sido de otra manera mientras él ha estado a mi lado! ¡Le quiero con delirio, con frenesí! ¿Por qué entonces no sé encontrar, cuando estoy junto a él, las palabras capaces de expresar toda la fuerza de mi afección? ¡Qué pena, Dios mío! ¡No sé hacerme comprender; no sé decirle «todo» lo que le quiero, y, por añadidura, mi carácter, mi dichoso carácter, disfraza la inmensidad de ese cariño... Sufro mucho, por mi culpa, debiendo ser feliz, envidiablemente feliz. ¡Y ahora, que se ha ido, otra vez me tortura la idea de que allá lejos..., en las noches tristes de alta mar, en la hora trágica de la tormenta y de la catástrofe (¡no lo permita Dios!) no tenga (¡pobrecito mío!) un recuerdo dulce y amoroso de mí, que le idolatro! ¡Oh, madre mía del Carmen; lo que yo diera por no ser como soy, una niña mimada, irascible, caprichosa y tonta! Pero ¡no lo seré en lo sucesivo: me corregiré, me castigaré a mí misma, domaré mi carácter: lo juro! Y se lo voy a escribir ahora mismo: le voy a escribir todo esto que estoy pensando. ¿Lo creerá? ¡Eso es lo malo... que no lo va a creer! Además, ¡me va a dar muchísima vergüenza decírselo por carta!... Después de todo, ¿no ha de volver? ¡Claro que volverá, si Dios quiere! ¡Oh, y entonces sí que se lo diré! ¡Que se lo diré y que seré otra Elena, dócil, tolerante; no la Elena enamorada, pero «chinche», que sólo sabe hacer sufrir!

Entretanto ¡perdóname, Enrique mío!; perdóname, porque «chinche» insoportable y todo te quiero con locura, te quiero con todo mi corazón, y la realidad que me atormenta es que te has ido de mi lado otra vez y que estás muy lejos, allá, en lo remoto de esos mares, refugio de la tristeza, de la soledad y de la muerte... ¿De la muerte he dicho? ¡Jesús! ¿Para qué habré pronunciado esa palabra, Dios mío? ¡Oh, no, la Virgen del Carmen me lo devolverá sano y salvo como en otras ocasiones! (*Cayendo de rodillas*). ¿Verdad, Madre mía?...

Curro VARGAS

El Tratado ítalohúngaro y Checoeslovaquia

—o—

No hay motivo para sentir recelos

—o—

PRAGA, 11.—La *Prager Presse* estima que el Tratado ítalohúngaro está impregnado, lo mismo que los pactos análogos de Italia con naciones de la Pequeña Entente, de un espíritu pacifista, y que no hay lugar a abrigar desconfianza alguna.

«Italia—dice el periódico—, al firmar un Tratado con Hungría, no ha modificado en nada sus obligaciones resultantes de su colaboración a un nuevo estado de cosas en la Europa Central, y el Tratado que se acaba de firmar no es más que un nuevo paso hacia la consolidación de la paz centroeuropea.»

La *Tribuna* opina también que la visita a Roma de Benes no justifica en modo alguno el menor recelo. Se tiene el derecho a dudar que Roma se proponga favorecer ciertas aspiraciones magiares, intención que sería contraria a la sagacidad del señor Mussolini.

"La Prensa" bate el record de los anuncios

—o—

Publicó 6.996 en un día

—o—

BUENOS AIRES, 11.—En su edición del día 7 de este mes el diario *La Prensa* publicó 6.996 anuncios, cifra que bate todos los *records*.

LA CIUDAD QUE CONSUME MAS CARNE

BUENOS AIRES, 11.—Según los datos oficiales facilitados por la oficina de estadísticas, Buenos Aires es la ciudad de mayor consumo de carne.

De los cálculos aproximados del mencionado organismo, resulta un promedio anual de 149 kilogramos de carne por persona.

Las ciudades de mayor consumo, después de esta capital, son las de Nueva Zelanda, Australia, Canadá y Estados Unidos.

Tormentas en Francia

—o—

PERPIGNAN, 11. — Se han abatido nuevamente sobre esta región y gran parte de los Pirineos orientales violentas tormentas de granizo, que han causado daños de gran consideración, particularmente en el campo.

La "Filida" de Gálvez de Montalvo

Discurso de don Francisco Rodríguez Marín, leído en la A. de la Historia

Anteayer domingo fué recibido en la Academia de la Historia el sabio escritor don Francisco Rodríguez Marín. Leyó su discurso, que versaba sobre «La *Filida* de Gálvez de Montalvo», el señor Llanos y Torriglia, y el discurso de contestación, del marqués de Villaurrutia, don Gabriel Maura.

He aquí algunos fragmentos del hermoso trabajo del señor Rodríguez Marín:

Lo pequeño en la Historia.

El asunto que he elegido dista mucho de ser grande. No voy a hablaros, por ejemplo, de la influencia social de las Cruzadas. Bebo en vaso pequeño, acomodado a la humildad de mi condición. Y por otra parte, no todo el vastísimo campo de la Historia, como dije antaño, se compone de llanuras inmensas, ríos caudalosos que las cruzan y montañas inaccesibles que parecen escalar el cielo; tiene al par, aquí y allí, como escondidos y mal contentos de su pequeñez, repuestos bosquecillos y pradezuelos salpicados de flores, que pocos conocen y visitan, pero en cuya contemplación se deleita el espíritu suave y reposadamente, sin experimentar el asombro estremecedor que causa el espectáculo de lo ingente y lo sublime. Y ¿es por ventura lo grande más interesante y curioso que lo pequeño para el buen observador? ¿No revela el microscopio tantas maravillas como el telescopio?... Con un poderoso reflector puede divisarse en la noche toda una amplísima extensión de terreno, y nunca lograría tal cosa quien, como yo, no cuente sino con una pobre linterna; pero podrá, en cambio, aplicar de cerca su débil foco de luz a una partecita minúscula de ese campo y conocerla con más pormenor que la conocería pertrechado de su eléctrico y deslumbrante aparato, a unas millas de distancia, el pesquisidor de lo gigantesco.

Propóngome demostrar, más práctica que teóricamente—ya que de ninguna manera se demuestra el movimiento mejor que andando—, cómo la novela, cuando alude con más o menos disfraz a hechos en realidad acaecidos, sirve de complemento a la Historia, pues suele llenar sus intersticios, si el investigador acertó a orientarse bien y si, además, favorecen su trabajo otras circunstancias con que la casualidad bienhechora auxilia de cuando en cuando a la diligencia. De este modo, siendo la Historia según la ha definido Benedetto Croce, «el género de producción artística que tiene por objeto representar *lo realmente sucedido*», agrándase la esfera de lo que contiene, porque pasa a ella, como tamizándose, por las categorías intermedias de *lo inverosímil y lo probable*, algo y tal vez mucho de lo que meramente como imaginado y *posible* nos había relatado el novelador. Claro que para éste llevar las especies de una parte a otra, hasta considerarlas como materia de todo punto histórica, se requiere la concurrencia de hechos secundarios de certeza bien comprobada, que los eleve lógica y naturalmente de la atmósfera poco diáfana donde vive la simple conjetura. Ya Cervantes, por boca de su Don Quijote, asentaba que «para sacar una verdad en limpio menester son muchas pruebas y repruebas».

Voy a tratar de la vida de doña Magdalena Girón, hija menor de don Juan Téllez Girón, conde de Ureña, y hermana de don Pedro, heredero de este título y después, desde 1562, primer duque de Osuna; vida en la cual, por lo sabido hasta hoy, no hubo otra cosa dramática que el desdichado fin de su marido don Jorge de Alencastro, duque de Aveiro, el cual pereció, en 1578, al par que su valeroso rey el luso e iluso don Sebastián, en los abrasados campos de Alcázarquivir; pero vida, por lo que desde ahora se sabrá, espiritualmente relacionada durante algún tiempo con la de un ilustre poeta y novelador, y a cuya reseña he de aportar tales datos y tan dignos de fe, que mucho me equivocaría si no os pareciese harto interesante la suerte que cupo a aquella noble dama de la tan linda como malograda reina doña Isabel de la Paz, tercera mujer de Felipe II.

Isabel de Valois

No era doña Isabel de Valois tan celebrada por su belleza como por su talento: «*la Regina è di vivo ingegno, ma non molto bella*», decía en una relación Paolo Tiépolo en 1563, juicio con el cual coincidió dos años después el embajador Soranzo: «*E di persona né grossa né grande, e di faccia non molto bella, ma ha il corpo in tutte le parti ben proporzionato e pieno di molta grazia. Ha rarissimo ingegno e bellissima creanza, ed è stimata da tutti molto savia e prudente...*» La cualidad del vivo ingenio, que también descollaba entre las de doña Magdalena Girón, debió de ser parte a que desde luego estuviese esta damita muy en gracia de la Reina, para lo cual contribuiría no poco el ser hija de la Camarera mayor. Pero aun sin estas circunstancias tenía dotes para hacerse estimar de todos, y una de ellas, la principal, era su gentilísima belleza, prenda de la cual no tardaremos en aducir testimonios fidedignos. El príncipe don Carlos, de suyo tan mal avenido con casi todos los de Palacio, distinguíala sobremanera y le solía enviar ricos presentes, como se echa de ver en las cuentas de 1560 a 1563, que rindió Garci Alvarez Osorio: «En Madrid a 29 de junio se dieron a doña Madalena Girón, dama de nuestra señora la Reina, cincuenta botones de cristal guarnecidos de oro.» «En Madrid, a 16 de diciembre, a doña Madalena Girón, una poma de ébano guarnecida de oro que iba llena de ámbar, que se compró a un platero de Sevilla.»

La belleza de doña Magdalena.

Bellísima la he llamado. ¿Eralo en efecto, o me ciega, como en casos tales es común peligro, la afición de biógrafo? A la verdad, si para probar mi dicho se me pide, como pidió a don Quijote el mercader toledano, que muestre «algún retrato de esa señora, aunque sea tamaño como un grano de trigo»), no podré satisfacer a tal demanda, y eso que bien procuré hallarlo; mas, a falta de esta prueba, testimonios han quedado por donde se viene en conocimiento de que una de las dotes de doña Magdalena Girón era su notable hermosura, alabada por sus contemporáneos al par que su fino ingenio, dentro y fuera de España. Aunque, por haber sido catedrático en la Universidad de Osuna, tuviésemos por recusable la autoridad del doctor Jerónimo Gudiel, que en su libro acerca de los Girones, impreso en 1577, recordaba que doña Magdalena «quedó donzella por casar quando murió su padre y después se crió en el palacio de la reyna doña Isabel de la Paz, siendo la dama ca i más seruida de todas las de su tiempo por su gran belleza y discreción», sabríamos por otros escritorts, verbigracia, por el señor de Brantôme, que cuando en la primavera de 1565 fué la Reina a Bayona para avistarse durante unos días con su madre Catalina de Médicis, doña Magdalena, que era una de las damas que la acompañaron, hizo estragos en el corazón de los franceses, y especialmente en M. D'Anville, después condestable, quien llevó sus colores durante todo el camino. Y cuenta el picante diplomático que era muy hermosa; pero tan envanecida por sus gracias, que hablando de ella decía un caballero español: «Juro a Dios que es tan brava y orgullosa por su beldad, que si el cielo se abaxase y se arrodillase delante de sus pies, no se dignaría de decirle que se levantase y se volviese a su lugar.»

La Filida y su autor

Ahora, señores académicos, para acabar de cumplir lo que me propuse, tócame demostrar, y probaré a efectuarlo, con cuanta brevedad pueda, que doña Magdalena Girón es la *Filida de Gálvez de Montalvo*, resumiendo de camino lo que he logrado saber acerca de *el Gálvez de Montalvo de la Filida*, no pastor, ciertamente—como observó el Cura al hacer el escrutinio en la librería de don Quijote—, «sino muy discreto cortesano», cuyo libro debía guardarse «como joya preciosa».

Empero, aun sin parar la atención en estos pormenores, con las mismas analogías que se observan entre las referencias a *Filida*, y las circunstancias de doña Magdalena Girón basta para persuadir, sin duda alguna, de la identidad de entrambas: tan claras e inconfundibles son las alusiones, después de conocer, como conocemos, hasta el año 1568 inclusive, la vida de la bella hermana del primer duque de Osuna.

Aunós pasa por Perpiñán

—o—

PERPIÑAN, 11.—Ha pasado por esta población el ministro del Trabajo español, señor Aunós, que se dirige a la Feria de Muestras de Milán.—*E. D.*

Folletín de EL DEBATE 23)

HENRY GREVILLE

El que no podía amar

NOVELA

(Versión castellana expresamente hecha para EL DEBATE por Emilio Carrascosa)

ñor Frankley!—dijo al cabo de un instante contemplando la que Horacio lucía en la solapa.

Frankley miró el fragante capullo y permaneció unos segundos sin saber qué contestar, un poco embarazado y vacilante.

—Convengamos en que no es flor a propósito para que un hombre se engalane con ella para llevarla en el ojal de la solapa, porque tiene el tallo demasiado largo... Sino que miss Motter me la ha regalado para compensarme de una picadura que me he hecho en una mano mientras le daba lección con las espinas de un ramo de rosas que había encima de la mesa.

La cosa no era muy clara, que digamos, ni muy fácil de comprender para Ella, pero la hija del sabio matemático tenía la costumbre de no pedir explicaciones nunca, por mucho que le interesara una cosa, y tampoco se atrevió a pedirlas en este caso.

—¿Se ha herido usted? Estas rosas tienen unas espinas muy malas, espinas curvas como uñas de aves de rapiña, y suelen hacer desgarraduras profundas y muy dolorosas...

—¡Bah, esta mía no es nada, no tiene la menor importancia!—respondió Horacio sonriendo como para agradecer el interés demostrado por miss Bright.

Horacio mentía a sabiendas al hablar así, pues experimentaba en la mano, de la que no se había quitado el guante, un agudo dolor que le molestaba mucho, una sensación de escozor parecida a la que produce una quemadura.

—Qué, Frankley, ¿ha encontrado usted ya alguien que quiera construir una casa?—preguntó el viejo profesor sonriendo bondadosamente.

Ella levantó la cabeza con un gesto de inquietud que no pudo disimular; toda alusión a los negocios, a la posición económica de una persona, fuera quien fuese, le parecía peligrosa e importuna cuando menos. Desde que el sol de la prosperidad había dejado de alumbrar la casa de su padre, temía por los demás la angustia, el dolor, el sonrojo a que a veces puede dar lugar una pregunta indiscreta e irreflexiva.

—Todavía no—respondió Frankley enrojeciendo visiblemente—. Y, sin embargo, no son casas en proyecto lo que falta, ni propietarios dispuestos a construir. Solamente en la calle de Beacon se están edificando más de 40, aunque no sean míos los proyectos y planos de ninguna de ellas.

—Señor Flankley ¿me permitiría usted que copiase la rosa mientras nos hace usted la visita?—le preguntó Ella, con una vivacidad que no acostumbraba a poner o que ponía pocas veces al hablar.

Horacio se apresuró complaciente a quitarse la flor de la solapa y la depositó sobre la mesa.

—Gracias. Voy a ponerla en un vaso de agua para que no se marchite. No tardo nada..., cuestión de un cuarto de hora..., ¡es tan linda que no he podido resistir a la tentación de que me sirva de modelo!

Miss Bright, que se había levantado, volvió con el recipiente, sumergió el talle del oloroso capullo en el agua y sentándose de nuevo en su silla y empuñando el pincel, comenzó a trazar el perfil de la flor en la lisa superficie de un plato de postre de china.

Transcurrió un cuarto de hora y Frankley se levantó para despedirse. La muchacha al advertirlo cogió con rápido movimiento la rosa, la sacó del vaso de agua y enjugando el tallo con su pañuelo se la presentó a Horacio con intención de devolvérsela, puesto que sólo se la había pedido prestada.

—¡Pero si aún no ha terminado usted de copiarla, Ella!—objetó el arquitecto mirando el platito a medio pintar.

—No, pero no se preocupe por eso. Lo que queda puedo terminarlo de memoria. Ya no necesito el modelo.

Horacio dudó un momento.

—Se suele decir que nunca debe regalarse a una mujer lo que como regalo hemos recibido de otra, pero me parece que en este caso puedo contravenir sin escrúpulos esta ley de cortesía... ¿Tiene usted la bondad, miss Bright, de aceptar esta rosa que yo le ofrezco muy gustoso y de conservarla. Acaso se le ocurra pintarla sobre otro plato en una posición distinta para que ofrezca otra perspectiva a los ojos... El modelo no puede ser más lindo y es digno de ser copiado.

—¡Oh!, es usted muy amable y se lo agradezco de todo corazón, pero no sé si aceptar..., acaso no debo...

Se detuvo un segundo y luego clavando la mirada de sus ojos serenos, un poco asombrados ahora, en el rostro de Horacio, añadió:

—No me perdonaría nunca el haberle privado a usted de la flor... Además de que miss Motter puede molestarse y con razón.

—¡Bah!... ¿Quién va a ir a contárselo?

—¿No la va a ver usted hoy otra vez?—preguntó la joven, en cuya voz latía cierto tonillo de irónica incredulidad.

—¿Yo? No, por cierto; ya no la veré hasta el martes de la semana que viene..., que es día de lección.

Frankley pronunció estas palabras con una secreta amargura que la muchacha no podía explicarse ni comprender de un modo satisfactorio. Ella bajó la cabeza mirando al suelo.

—Perdón. Yo supuse que frecuentaría usted los salones y los teatros, que visitaría usted alguna casa de las que miss Motter visita también...

—¿Pensó usted que la caprichosa Katie me trató al regalarme la rosa como se trata a un amigo, acaso a un adorador?... Deseche usted esa idea, Ella; yo no paso de ser para miss Motter el profesor de arquitectura, ni podré ser nunca más que eso...; un servidor distinguido, eso sí; pero servidor al cabo, a cuya ciencia poca o mucha tiene derecho a cambio de unos dólares.

—No sé por qué—opuso Ella—. Usted vale ni más ni menos que otro, pero, desde luego, lo que pueda valer cualquier hombre. Esto sin contar con que su familia de usted es mejor que la de su discípula...

—¿Quiere usted decir que mi apellido es más linajudo, que mi origen es más aristocrático? Cierto que lo es, pero usted olvida cuán poco significa hoy la prosapia por ilustre y esclarecida que sea. En este país de la democracia...

Se detuvo temiendo decir alguna tontería, por lo menos alguna inconveniencia.

En ese país de la democracia, en efecto, los límites que separan a las clases sociales unas de otras están tan cuidadosamente deslindados como en los demás países y Frankley no ignoraba que el apellido de su padre podía remontarse de rama en rama del árbol genealógico hasta las más remotas edades, hasta los tiempos de Walter Raleigh, mientras que míster Motter hubiera encontrado difícilmente a su bisabuelo.

Pero míster Motter, en cambio, era rico; su padre lo había sido antes que él y estas riquezas que poseyó su antecesor y que ahora disfrutaba él constituían una suerte de aristocracia si no irrefutable incontestable, al menos.

—De todos modos, Ella—dijo Horacio sonriendo—yo le ruego que me autorice para ofrecerle esta rosa, puesto que tanto le gusta, y que la conserve por afecto a mí, no menos que por el que usted me inspira.

Frankley había hablado en un tono ligero, como de broma, y serio y autoritario a la vez; la joven hizo un movimiento de cabeza, que era una aceptación, y sin pronunciar palabra, pero dejando que su rostro reflejara un íntimo contento, reanudó su tarea de pintar platos de postre.

Después de despedirse de Ella y de estrechar la mano que le tendía míster Bright, Horacio salió de la casa del sabio matemático y se vió en mitad de la calle, donde encontró el mismo vientecillo demasiado fresco e impregnado de aromas que antes, el mismo sol esplendoroso, el mismo tranvía, que parecía esperarle para devolverlo a Boston; lo que no encontró fué la alegría de sentirse y de saberse joven, que tan íntimamente había saboreado minutos antes cuando se dirigía a Cambridge.

(*Continuará.*)