Precios de suscripción

MADRID ..... 2,50 pesetas al mes
PROVINCIAS ..... 9,00 ptas. trimestre

PAGO ADELANTADO

FRANQUEO CONCERTADO

EL DEBATE

MADRID.—Año XVI.—Núm. 5.251 * Sábado 15 de mayo de 1926 CINCO EDICIONES DIARIAS Apartado 466.—Red. y Admón., COLEGIATA, 7. Teléfonos 365 M. y 398 M.

Enseñanzas de la huelga inglesa

Cedieron los huelguistas de los Sindicatos obreros adheridos al movimiento de la Federación de mineros, retirándose por el Consejo de los Trade Unions la orden de resistir y recomendando a sus agremiados la vuelta al trabajo. Que era lo que exigía el Gobierno para reanudar las gestiones de arreglo sobre la cuestión carbonera, origen del conflicto. Triunfó, pues, el Gabinete conservador, en el que se han destacado por sus energías en esta ocasión su primer ministro, míster Baldwin, y el de Hacienda, míster Churchill, inflexibles e infatigables en el ejercicio del Poder para dominar la situación, restableciendo el orden social y los servicios públicos perturbados.

Cuentan—es cierto—los gobernantes británicos con poderes legales muy apropiados a la gravedad de las circunstancias y con elementos sociales y técnicos de muy útil cooperación. La ley de 1920, llamada «Emergency Powers Act», les confiere facultades excepcionales, que comprenden desde la autorización para que la Policía encarcele, sin mandato judicial y por simples sospechas, a las personas de cualquiera condición y allane los domicilios normalmente inviolables, hasta la de incautación y confiscación de ciertos bienes, sumas de dinero o mercancías implicadas en la contravención de la susodicha ley. Y la definición de los actos constitutivos de contravención es tan amplia, que se extiende a «todo lo que tienda a impedir, retardar o restringir cualquiera de las medidas tomadas para asegurar y reglamentar el transporte y la distribución de las substancias alimenticias, del agua, del combustible, de la luz o de otras cosas necesarias a la existencia, o bien los servicios de comunicación y locomoción o de todos los demás fines esenciales a la salud pública o a la vida de la comunidad». Contravenciones que se castigan con prisión, acompañada o no, según los casos, de trabajo forzado o con multa, y con entrambas penas a la vez conjuntamente en determinadas circunstancias.

Los jueces despachan con rapidez extraordinaria estos procesos y aplican un criterio severo: en la semana que ha durado la huelga general han dictado infinidad de condenas.

El público que no sea afecto a la causa particular de los huelguistas asiste moral y materialmente con su adhesión *explícita* y sus prestaciones de servicios al Gobierno, indistintamente de su representación partidista. No hay allí esa masa de opinión neutral, anodina, indiferente, inactiva, que en otras partes abunda y suele malograr los mejores designios de gobernantes y estadistas bienintencionados. Todos los no revolucionarios y los no ligados por interés profesional individual o de clase a la huelga se ponen en Inglaterra del lado del Poder público y de los representantes de la autoridad legítima; mientras que en otros países suele, al revés, predominar la corriente contraria, y hasta se da el caso de que elementos importantes de las clases sociales esencialmente conservadoras se vuelvan contra un Gobierno que vela por los intereses fundamentales de esas mismas clases, librándoles de graves amenazas y salvándoles de riesgos inminentes. El buen tono inglés exige ponerse en favor del Gobierno y de los órganos representativos de la autoridad de él, inclusive el de la Policía oficial y honoraria o voluntaria; el buen tono continental, con raras excepciones, postula todo lo contrario, es decir, denigrar a los representantes de los Poderes constituídos y en especial a los funcionarios encargados de la seguridad de las personas y de los bienes colectivos e individuales, y más especialmente todavía a los ciudadanos que, imbuídos de su deber como tales y acuciados por estímulos de dignidad personal y de decoro social, se prestan espontáneamente a cumplir servicios de cooperación gubernamental. Esto es lo más vitando, a juicio de ciertos continentales, que no se hartan de proclamar, en otros órdenes de cosas, las excelencias de la idiosincrasia de las costumbres y de las libertades británicas; las imitarán o las preconizarán en todo, menos en lo fundamental y esencial para el interés nacional respectivo: importarán «Rolls» con las iniciales de origen los mismos plutócratas y magnates industriales que en su propio país estaban lo más obligados a favorecer la construcción y el empleo de los automóviles; seguirán servilmente las modas británicas, pero... no adoptarán las normas de conducta cívica de los ingleses en relación, sobre todo, con los Poderes públicos, organizados precisamente para la defensa y el mayor auge de los tan desagradecidos personajes.

El proletariado inglés, aun en el caso de una huelga como la reciente, se ha distinguido por algunos rasgos que suscitan comparaciones en su honor e inducen a conclusiones de gran ejemplaridad. Ha empleado, ciertamente, métodos de violencia reprobables, pero no ha hecho uso de las armas de fuego. Colisiones a mano limpia, fuertes puñetazos y garrotazos; acumulación de obstáculos a la marcha de los servicios públicos, asaltos a ciertos depósitos y a algunos trenes, derribos de vehículos, conatos de incendio; todo ello, indiscutiblemente muy grave y muy condenable; pero, comparado con lo que tenemos visto en casos de huelga ocurridos con frecuencia hasta el advenimiento del Directorio, en una capital de provincia como ésta donde residimos, nos parece relativamente menos importante, porque no han sido segadas vidas jóvenes en el fragor de batallas estériles como las que se libraban en nuestras calles.

Atribúyese la falta de armas mortíferas

(*Continúa al final de la 2.ª columna*).

Brasil pide dos puestos para América

Una enmienda del Uruguay al proyecto de lord Cecil

(RADIOGRAMA ESPECIAL DE EL DEBATE)

GINEBRA, 14.—En las sesiones que hoy celebró la Comisión encargada de estudiar la reforma del Consejo de la Sociedad de Naciones, el delegado brasileño ha pedido para América dos puestos permanentes, uno de los cuales sería atribuído a su país. Declaró que esperaba que el aumento de puestos responderá a las necesidades del continente americano.

En cambio, el representante de Suecia se opuso a toda modificación de la composición del Consejo, excepto para dar a Alemania un puesto permanente.

Por la tarde, el delegado del Uruguay propuso una enmienda al proyecto de lord Cecil, en el sentido de que la Asamblea deberá elegir forzosamente tres miembros no permanentes, de los nueve que se nombrarán, entre los Estados iberoamericanos.—*E. D.*

LA SITUACION ACTUAL

GINEBRA, 14.—Esta mañana, ante la Comisión de reforma del Consejo de la Sociedad de Naciones, el representante del Brasil reiteró, como lo hizo ayer el de España, su petición de un puesto permanente en el Consejo de la Sociedad de Naciones.

Por el contrario, el representante de Polonia declaró que se adhería a la propuesta formulada por el delegado británico, conde Robert Cecil.

Acerca del resultado de las negociaciones habidas en esta capital concernientes a la modificación del Consejo de la Sociedad de Naciones, pueden hacerse esta noche, en lo que al número de puestos afecta, los siguientes pronósticos: la tesis del estatuto ha sido sostenida hasta hoy únicamente por el representante de Suecia, pero he aquí que éste parece inclinarse ahora a hacer concesiones en el sentido de que el Consejo lo integren trece o catorce miembros.

Respecto a lo de los puestos permanentes, se observa en la comisión una evidente manifestación de oposición al aumento de los mismos, fuera, claro está, de los países que han presntado con anterioridad su candidatura. Ningún delegado, a excepción de los que son candidatos, ha pedido se aumenten los puestos permanentes.

De los candidatos que han formulado peticiones más o menos terminantes, China ha declarado estar dispuesta a retirar su candidatura siempre que ingrese en el Consejo de la Sociedad únicamente Alemania.

Brasil ha presentado su candidatura en concepto de representante del continente americano. España no ha pronunciado ninguna palabra irreparable.

El "Norge" no ha llegado aún a Alaska

Un barco anuncia que ha recogido una llamada del dirigible ayer al mediodía

Se teme una tormenta en la costa americana

NAUEN, 14.—Desde que el *Norge* avisó que había pasado sobre el Polo Norte hasta las once de la noche de hoy, no se ha vuelto a tener noticias del dirigible. Se teme que haya perdido su ruta a causa de la niebla.

SE TEME LA TORMENTA

NOME (Alaska), 14.—A las diez de la noche de ayer se han tenido las últimas noticias en esta estación del dirigible *Norge*, del cual no se ha recibido desde entonces llamada alguna.

El barómetro ha descendido rápidamente y se teme una próxima tempestad. El frío es, asimismo, muy intenso.

UN BARCO HA OIDO UNA LLAMADA

JUNEAU (Alaska), 14.—El vapor *Nort Western* anuncia haber interceptado al mediodía un mensaje inalámbrico que el dirigible *Norge* dirigía a la estación de Editarod. El dirigible *Norge* hacía además llamadas cada cinco minutos a la estación de Nome (Alaska).

Sin embargo, la estación de Juneau no ha recibido ninguna de estas llamadas.

LO DEL DIA

Buena orientación

Un grupo de concejales del Ayuntamiento de Valencia ha presentado un proyecto de construcción de casas baratas, que destaca por más de un aspecto de la generalidad de los elaborados en estos últimos años.

Dejemos a un lado los caracteres comunes que presenta con otras iniciativas y con la misma legislación que rige hoy en la materia: anticipos con interés reducido, primas a la construcción, bonificación de intereses, etc., etc. Todos ellos son medios indirectos que debe poner en juego el Municipio, en cumplimiento de la obligación que le impone el artículo 211 del estatuto, a fin de secundar la acción restringida del Estado.

A nuestro entender, el Ayuntamiento de Valencia ha acertado plenamente al fijarse, ante todo, en el problema de los terrenos, que es el que de un modo más directo le compete. Fijar determinadas zonas en el plan general de urbanización para dedicarlas a la construcción de casas baratas, expropiar los terrenos y urbanizarlos para cederlos en condiciones ventajosas a los particulares y corporaciones que lo soliciten con aquel fin, equivale a dar, en el orden de la actividad municipal, el paso más eficaz hacia la solución del problema de la vivienda.

De este modo no invade el Ayuntamiento la esfera de las iniciativas particulares, convirtiéndose en dueño y empresario, ni arroja sobre su presupuesto una carga que habría de pesar injustamente sobre ciertas clases sociales. La expropiación de terrenos es hoy tan sencilla como económica para los Ayuntamientos, ya que las valoraciones tienen por base los líquidos imponibles señalados a las fincas por la Hacienda dos años antes de la iniciación del proyecto.

Por último, es ventajoso este procedimiento indirecto porque permite a las Corporaciones municipales encauzar el ensanche de las poblaciones, construir barriadas en los parajes más propicios al buen desarrollo de las urbes e iniciar la formación de ciudades-satélites, que tan decisivo influjo pueden ejercer en la descongestión de los núcleos urbanos.

En suma. El proyecto de casas baratas presentado al Ayuntamiento de Valencia, además de su claro contenido social, tiene un sano sentido municipalista y merece ser citado con elogio.

Anarquía

Telegramas recibidos de Polonia dan cuenta de una sublevación militar dirigida contra el régimen político imperante en aquella nación. Aún incompletos los informes de Prensa, no permiten apreciar la eficacia y las características de este golpe de Estado. Mas sea cual fuere el resultado, es preciso convenir en que la nación no puede vivir bajo el sistema político actual.

Polonia ha querido resurgir como Estado independiente bajo un régimen parlamentario, olvidando que esta forma de Gobierno ha de ser por fuerza el más poderoso disolvente de un pueblo de escasa ciudadanía, combatido interiormente por odios y antagonismos de raza, y heredero de una triste historia de turbulencias políticas que determinó la pérdida de la independencia nacional.

Hace cinco años que Polonia se agita con convulsiones parlamentarias; y en el seno de la nación 59 grupos distintos, mezcla confusa de ideas religiosas, afinidades étnicas e ideas políticas y sociales, se disputan dentro y fuera de las asambleas deliberantes la dirección de los negocios públicos.

Véase el panorama que ofrecen los partidos polacos:

PARTIDOS NACIONALES REPRESENTADOS EN LAS CÁMARAS

DERECHA.—Club Cristiano-Nacional. Club de la Unión Popular-Nacional. Club del Partido de la Democracia Cristiana.

CENTRO.—Club del Partido Católico-Popular. Club del Partido Popular Polaco (Piast).

IZQUIERDA.—A) *Izquierda popular*: Club del Trabajo. Club del Partido Agrario. Club del Partido Agrario-Radical. Club del Partido Popular Polaco (Wvzwolenie o de la Independencia). Club del Partido Agrario-Independiente.—B) *Izquierda obrera*: Club del Partido Obrero Nacional. Club de la Unión Parlamentaria de Socialistas Polacos. Fracción Comunista.

GRUPOS DE MINORÍAS NACIONALES REPRESENTADOS EN LAS CÁMARAS

JUDIOS.—A) *Círculo Judío*: Organización de los Judíos Ortodoxos (Szlojmej-Emune-Izrael). Partido Sionista-Ortodoxo (Mizrachi). Partido Sionista de Polonia. Partido Sionista del Trabajo. (Hitachduth). Unión de Comerciantes.—B) *Club del Partido Popular Judío.*

UKRANIANOS.—A) *Club Ukraniano*: Autonomistas-Federalistas. Unión Nacional Democrática Ukraniana. Unión Socialista Ukraniana (Selanskyj Sojuz).—B) *Club del Partido Agrario de la Pequeña Polonia (Chliboroby).*

ALEMANES.—Unión Alemana en la Dieta y el Senado. Unión Alemana de Defensa de los derechos de las minorías nacionales en Polonia. Partido Alemán. Unión Nacional Alemana. Partido Popular Católico Alemán. Partido Alemán del Trabajo en Polonia. Partido Social-Demócrata Alemán en Polonia.

BLANCO-RUTENOS.—A) *Club Blanco-Ruteno*: Unión Democrática Cristiana de Blanco-Rutenos. Partido Social-Demócrata Blanco-Ruteno.—*Club del grupo agrario y obrero de la Rutenia Blanca.*

RUSOS.—FRACCIONES Y UNIONES POLÍTICAS NO REPRESENTADAS EN LAS CÁMARAS

FRACCIONES Y PARTIDOS POLACOS.—Asociación de Monárquicos Polacos. Fracción conservadora. Fracción de la Derecha Nacional. Fracción Burguesa Polaca. Fracción Republicna. Unión de la «Joven Polonia». Unión de lós Consejos Populares. Confederación del Trabajo. Unión de la Democracia de las Regiones del Este. Organización polaca de la libertad. Partido Socialista Independiente del Trabajo. Anarquistas y Terroristas.

FRACCIONES JUDIAS.—Partidarios de la asimilación. Jóvenes Mizrachistas (Ceirej Mizrachi o Sionistas). Jóvenes Ortodoxos (Ceirej-Emune-Izrael). Unión Socialista Obrera Judía Universal (Poalej-Sion). Partido Socialista Obrero Judío (Poalej-Sion, de izquierda). Unión Obrera Judía General de Polonia (Bund).

PARTIDOS UKRANIANOS.—Partido Social-Cristiano Ukraniano. Partido Nacional Ukraniano del Trabajo. Partido Radical Ukraniano. Partido Popular Ukraniano (Nacional). Partido Socialista Ukraniano. Partido Social-Revolucionario Ukraniano. Oragnización Nacional Ruteno. Partido Socialista Agrario (Narodna Wola, o de La Voluntad del Pueblo).

FRACCIONES BLANCORRUTENAS.—Partido Popular Blanco-Ruteno (Nacional). Consejo provisional de la Rutenia Blanca.

GRUPO LITUANO.—Comité provisional Lituano de Wilna.

Se habrá producido o no el golpe de Estado en Polonia; pero es evidente que había de acaecer. Un pueblo no puede suicidarse en nombre de unas cuantas frases sonoras, ni caer en la locura de aceptar la influencia directora de 59 partidos políticos.

en manos de los particulares, así proletarios como de otras clases sociales, a la legislación severísima que en Inglaterra está en vigor. ¿Bastará esto si se sigue permitiendo la propaganda soviética? Entendemos que no. Creemos que el *Daily Mail*, en su fuerte editorial contra las facilidades de accesión y propaganda acordadas por el Gobierno inglés, así como por el Gobierno francés, al sovietismo ruso, tiene completa razón.

Ramón DE OLASCOAGA

Bilbao, 12 de mayo.

Parece que ha vencido el mariscal Pildsudski

Se anuncia la dimisión del Gobierno y del presidente de la república

Las noticias oficiales dicen que el general Sikorski atacará de un momento a otro a los sublevados

Los socialistas apoyan el movimiento y han declarado la huelga general

BERLIN, 14.—Según informes recibidos de la frontera polaca, el mariscal Pildsudski parece que se ha adueñado ya del palacio del Belvedere (palacio presidencial) y que los miembros del Gobierno Witos están presos unos y huídos los demás.

La Agencia Wolf dice que el Gobierno ha dimitido y que es probable que el presidente de la república haga lo mismo.

En cambio, según otros informes, el mariscal Pildsudski ocupa sólo una parte de la ciudad de Varsovia, habiendo enviado un mensaje a las autoridades gubernamentales con objeto de que se le sometan, pero las fuerzas leales no parecen dispuestas a capitular.

HUELGA GENERAL

NAUEN, 14.—Los socialistas han declarado la huelga general en Polonia. Esto se ha hecho, a lo que parece, para favorecer al mariscal Pildsudski, pues impide la llegada a Varsovia de las tropas fieles al Gobierno.—*E. D.*

LA REBELION. DUEÑA DE LA CAPITAL

PRAGA, 14.—La agencia Teteka tiene noticias según las cuales las fuerzas del mariscal Pildsudski, provistas de ametralladoras, se han adueñado de ls vías férreas y de los hilos telegráficos y telefónicos y cortan en absoluto el acceso a la capital.

Los ferroviarios han acordado negarse a transportar tropas que acudan de fuera en auxilio del Gobierno Witos y hasta piensan paralizar por completo los transportes.

DECLARACIONES DE PILDSUDSKI

VARSOVIA, 14.—El mariscal Pildsudski ha declarado a la Prensa: «Me decidí después de una intensa y dolorosa lucha interior, porque soy enemigo de la violencia, de lo cual he dado pruebas siendo jefe del Estado. Toda mi vida luché por el triunfo del honor, de la virtud y del valor. En el Estado no debe prevalecer la injusticia contra los que le sacrifican su vida y su trabajo.»

NOTICIAS OFICIALES

PARIS, 14.—La Embajada polaca ha publicado los siguientes comunicados oficiales:

«Los últimos momentos de la crisis ministerial y algunos incidentes relacionados con la situación política, provocaron gran efervescencia en el Ejército. El día 12 por la mañana algunos regimientos, alarmados por la noticia de un atentado contra el mariscal Pildsudski, marcharon sobre Varsovia, uniéndose a ellos los regimientos de la guarnición de la capital, que ocuparon la ciudad bajo el mando del mariscal después de una corta lucha. Por la noche se celebraron grandes manifestaciones en honor del mariscal. El Gobierno de Witos reside en Belvedere. El mariscal inició por mediación del presidente del Seym, negociaciones con el Gobierno. En la capital reina tranquilidad y los servicios de utilidad pública funcionan con toda normalidad.

El otro, referente a la situación de hoy, dice que el Gobierno Witos se ha refugiado en el Palacio del Belvedere y está defendido y apoyado por varios regimientos que permanecen fieles.

El mariscal Pildsudski ha sido declarado rebelde y fuera de la ley.

El Gobierno ha dado la orden de que cuatro Cuerpos de Ejército marchen sobre la capital, que se encuentra defendida por tropas fieles al Gobierno.

El mariscal Pildsudski no ha recibido los refuerzos que esperaba de diferentes provincias polacas, gracias a las medidas tomadas por el Gobierno para evitarlo, cortando todas las comunicaciones. La moral de los partidarios del mariscal Pildsudski está muy quebrantada y varios destacamentos de tropas le han abandonado, pasándose al bando militar que defiende el Gobierno.

El gobernador militar de Ponzan, general Sonskowski, que había intentado suicidarse, se halla en grave estado.

EL GENERAL SIKORSKI VA A ATACAR A LOS SUBLEVADOS

PARIS, 14.—Según noticias de Varsovia, de fuente alemana, las comunicaciones telefónicas se hallan interrumpidas en todo el país con el fin principal de impedir al mariscal Pildsuski y a sus partidarios que den a conocer su situación y dificultar la llegada de refuerzos.

El general Sikorski, al frente de las tropas que permanecen fieles al Gobierno, se halla, según estas noticias, al pie de los muros de Varsovia, dispuesto a atacar de un momento a otro a las fuerzas de que dispone el mariscal.

El general Sonskowski, viéndose en la imposibilidad de retener a sus tropas, que son favorables al Gobierno Witos, se ha suicidado.

En un despacho directo recibido a última hora de Varsovia se anuncia que las tropas del mariscal Pildsuski son dueñas de la capital, que el Gobierno Witos sigue en funciones y que la población está tranquila.

FRACASA LA MEDIACION

PRAGA, 14.—Telegrafían de Varsovia que el mariscal Pildsudski ocupa la mayoría de los ministerios.

Las tropas leales al Gobierno se hallan concentradas en el parque del palacio del Belvedere, en cuyas inmediaciones parece que se han librado ya encarnizados combates.

La intervención del presidente de la Cámara, que ofreció sus buenos oficios como mediador, ha fracasado.

Parece que el mariscal Pildsudski exige que en lo sucesivo la gestión de los asuntos relacionados con los departamentos de la Guerra y Negocios Extranjeros queden a cubierto de las fluctuaciones de la política y de los partidos. También se asegura que trata de ganar tiempo hasta que puedan llegar a Varsovia los refuerzos que espera de diversos puntos.

El mariscal ha encargado al gobernador de Varsovia que organice la defensa exterior de la capital.

Un destacamento de Aviación de Mokotow y el regimiento de Posen se han puesto incondicionalmente a disposición del Gobierno.

Hacia la normalidad en Inglaterra

Los ferroviarios reconocen que la huelga fué ilegal y admiten que sean castigados los que hayan realizado violencias y coacciones. Siguen las huelgas de Prensa, cargadores del muelle y mineros

Proposiciones de Baldwin para la solución del conflicto carbonero

El acuerdo ferroviario

(De nuestro corresponsal en Londres señor Herrero)

LONDRES, 14.

Por fin se ha resuelto la situación en los ferrocarriles; reunidos los delegados de los tres Sindicatos ferroviarios y los de las Compañías, se ha redactado el siguiente acuerdo:

Primero. Los voluntarios no serán despedidos, y los obreros serán readmitidos todos conforme lo vayan permitiendo las circunstancias.

Segundo. Los Trade Unions admiten que la huelga fué ilegal.

Tercero. *a*) No volverá a declararse una huelga sin negociaciones previas entre los síndicos y las Compañías. *b*) El Sindicato no apoyará a ningún obrero que emprenda acciones no autorizadas por él. *c*) El Sindicato no ayudará a los obreros en huelgas especiales.

Cuarto. Un cierto número de obreros serán cambiados de destino, pero no serán reducidos sus salarios.

Quinto. Este acuerdo no se extiende a las personas que resulten culpables de actos de violencia o de coacción.

Con este acuerdo se da por terminado el conflicto. Los obreros han empezado ya a trabajar, y se cree que el lunes estará completamente normalizada la situación. En cuanto al conflicto minero, se dice que pronto hará Baldwin a las dos partes proposiciones detalladas.

Las Compañías enviarán a los Sindicatos dentro de ocho días una lista de los que, en su opinión, deben ser trasladados. Para las readmisiones se seguirá el orden de antigüedad en las secciones a que estaba adscrito cada obrero.

HERRERO

Impresión del día

RUGBY, 14 (*a las* 13).

Se observa hoy un mayor movimiento hacia la normalidad en los transportes y en otros servicios, pero como es inevitable después de un paro general, quedan muchas cuestiones delicadas que resolver antes de que pueda asegurarse el funcionamiento normal de los servicios.

La cuestión de la colocación de los huelguistas se hace difícil, no sólo porque algunos de los voluntarios que trabajaron durante la huelga desean continuar en sus puestos, sino por la resistencia de los patronos a admitir más obreros de los necesarios para la labor inmediata, que necesariamente ha quedado reducida por la huelga. Estos problemas están siendo tratados, en su mayor parte, por hombres poseídos del espíritu de buena voluntad que recomendaba en su llamamiento el primer ministro.

Representantes de patronos y obreros han celebrado conferencias con buenos resultados, y ya algunas de las Compañías de transportes del área de Londres han encontrado fórmulas que les permiten volver al trabajo normal. Los directores de los ferrocarriles subterráneos de Londres, llegaron a un acuerdo esta mañana con las Uniones que representan a sus obreros, y mañana se reanudarán por completo los servicios. También los autobuses llegaron a un arreglo similar al mediodía, y mañana circularán en su totalidad.

Los tranvías han vuelto a circular en todo el país, con escasas excepciones, y aunque en Londres van a la normalidad con algún retraso, no se debe a falta de acuerdo, sino a la necesidad de revisar las conducciones subterráneas antes de dar salida a los coches. Se espera que esta tarde funcionen algunas líneas y mañana otras.

Ya han llegado a un acuerdo los ferroviarios, y sólo quedan en pie dos conflictos, aparte el de los mineros: el de los periódicos, en el que no se ha podido llegar a un acuerdo, y el de los cargadores de los muelles.

Trabajan los obreros de construcción, los de los astilleros y los textiles, y con jornada reducida los algodoneros. Todo está tranquilo en los distritos mineros. Las negociaciones se continúan con actividad. Baldwin se ha entrevistado con patronos y obreros.

Hoy se abrió la Bolsa y mostró buena tendencia en las cotizaciones industriales.—E. D.

LAS PROPOSICIONES A LOS MINEROS

RUGBY, 14.—Baldwin ha remitido esta tarde a los representantes de obreros y patronos mineros unas proposiciones que contienen las medidas legislativas que deben tomarse para llevar a cabo el informe de la Comisión, así como la promesa de una ayuda a las minas pobres; esta ayuda no podrá ser superior a tres millones de libras esterlinas (100 millones de pesetas).

Baldwin propone también la creación de un Comité mixto, presidido por una personalidad ajena a la cuestión, que determinaría la reducción del salario mínimo, pero esta reducción no alcanzaría a los obreros que ganan 45 chelines o menos por semana.

EN LA CAMARA

RUGBY, 14.—Todos los incidentes provocados por la readmisión de los obreros, han tenido hoy estado parlamentario. Baldwin informó a la Cámara del acuerdo realizado entre los obreros ferroviarios y las Compañías y añadió que también se había llegado a un acuerdo en los autobuses, el Metro y los tranvías de Londres. Respecto a los cargadaores de muelle las negociaciones continuaban.

Respecto al conflicto minero dijo el primer ministro: «El Gobierno ha trabajado mucho y ha llegado a la conclusión de que no pueden las dos partes llegar por sí solas a un acuerdo. Por eso he preparado unas proposiciones que esperamos constituyan una base razonable y justa para el acuerdo. Serán entregadas inmediatamente a los delegados de unos y otros para que puedan ser estudiadas de aquí al lunes.

Contestó al primer ministro el leader laborista Ramsay Macdonald, expresando su satisfacción por el acuerdo logrado y diciendo su esperanza cierta de que el primer ministro haya llegado a una conclusión justa en lo concerniente a las minas.

INDICE - RESUMEN

Las dos banderas alemanas (Un desacierto político), por el doctor Froberger ..... **Pág. 3**
El caso de la moneda, por Carlos Luis de Cuenca ..... **Pág. 3**
Crónica de sociedad, por «El Abate Faria» ..... **Pág. 4**
Noticias ..... **Pág. 4**
Fidelidad (folletín), por M. du Campfranc ..... **Pág. 4**
Deportes ..... **Pág. 5**
Página Agrícola ..... **Pág. 6**

MADRID.—Consejo de ministros: se crea el Montepío Marítimo Nacional.—Continúa el examen de las líneas generales del presupuesto.—El Príncipe en la Academia de Medicina.—Hoy se inaugura en el Retiro una estatua a Fray Ponce de León, inventor de la enseñanza para sordomudos (**página 3**).—Los auxiliares de ingenieros inaugurarán esta tarde su casa social; les ha costado 600.000 pesetas.—Fiesta regia en el hotel de la condesa viuda de Casa Valencia (**página 4**).

PROVINCIAS.—Quince millones para mejorar urbanas en Santander.—Asamblea Eucarística en Ocaña (Toledo), bajo la presidencia del Primado.—Los ferrocarriles catalanes inaugurarán el martes la tracción eléctrica (**página 2**).

MARRUECOS.—El alto comisario, que ha regresado a Axdir, anuncia para en breve operaciones sobre Beni-Urriaguel y sobre Beni Tuzin.—En los últimos combates resultaron muertos seis caídes.—En el campo rebelde de la región Occidental se observa agitación.—Las tropas francesas operan sobre Trafant (**página 2**).

EXTRANJERO.—Han terminado las huelgas de ferroviarios y transportes en Inglaterra, quedando pendientes aún los conflictos de mineros, de tipógrafos y de dockers; el primer ministro ha presentado nuevas proporciones a los mineros.—Parece que en Polonia vence el mariscal Pildsudski.—No se tienen noticias del «Norge».—Se ha llegado a un acuerdo sobre Mossul (**página 1**).

EL TIEMPO. (Datos del Servicio Meteorológico Oficial.)—Tiempo probable para hoy: Toda España, vientos flojos, de dirección variable y tiempo favorable para que descarguen aguaceros tormentosos. La temperatura máxima del jueves fué de 28 grados en Málaga y la mínima de ayer ha sido de dos grados en Soria. En Madrid la máxima del jueves fué de 21,4 y la mínima de ayer ha sido 9,5.

15 millones para mejoras urbanas en Santander

El alcalde expone en una conferencia el plan de obras

El pueblo organiza espontáneamente una manifestación de gratitud

SANTANDER, 13.—En el teatro Principal y ante un selecto y numeroso auditorio, dió una interesante conferencia municipalista el alcalde de esta capital, don Rafael Vega Lamera. El conferenciante, con gran copia, de datos, hizo un minucioso resumen de la gestión realizada en los últimos quince años por el Ayuntamiento santanderino, gestión que sobre no reportar beneficio alguno a la ciudad costó nada menos que 62 millones de pesetas.

Llamó la atención el señor Vega Lamera sobre la urgente necesidad que Santander tiene de grandes reformas y anunció, que el actual Municipio está preparando un empréstito de quince millones, con cuya cantidad proyecta acometer la construcción de seis grupos escolares y de dos mercados, necesarios para que puedan desaparecer el que ahora está enclavado en el centro de la población; la de las obras de alcantarillado y pavimentación y las de un depósito administrativo. Hablando de las características de este empréstito el señor Vega Lamera dijo que será garantizada con el arbitrio sobre vinos y alcoholes, con las contribuciones especiales y con el rendimiento de las obras que se realicen y de los servicios que se establezcan.

El conferenciante, que fué muy aplaudido durante la conferencia, recibió muchas felicitaciones terminado el acto y fué acompañado hasta su domicilio por una manifestación que espontáneamente se organizó y que no cesó de ovacionarle en todo el trayecto.

La navegación por el Ebro desde Tortosa al mar

Una Comisión resolverá las dificultades que hoy la impiden

BARCELONA, 14.—A fin de proceder al estudio de un proyecto que tiende a facilitar la navegación por el río Ebro desde Tortosa hasta el mar, ha sido nombrada una Comisión técnica, presidida por el ingeniero director de las obras del puerto de Castellón, señor Acedo, que será auxiliado por el personal facultativo correspondiente.

Acuerdo sobre Mossul

Concesiones económicas en Turquía

(RADIOGRAMA ESPECIAL DE EL DEBATE)

PARIS, 14.—Un despacho de Constantinopla dice que el domingo será firmado el acuerdo angloturco, resolviendo definitivamente la cuestión de Mossul. Parece ser que a cambio de los sacrificios territoriales Turquía obtiene concesiones económicas importantes.—*E. D.*

Se anuncian operaciones en el sector de Axdir

Sanjurjo dice que en breve se operará sobre Beni Urriaguel y Beni Tuzin. En los últimos combates murieron seis caídes

Las tropas francesas operan sobre Tafraut

¡Cielos, qué descubrimiento!... Acabamos de descubrir que cuando se bate siquiera durante tres días seguidos a los africanos, al cuarto día el enemigo se ha evaporado. ¡Caramba, caramba!

Allá por los orígenes del Nekor y del Kert parece que hay un monte, por el que andan los franceses, que se dice que es una gran posición estratégica. ¡Oh, mariscal Schwazemberg, eres eterno!... Aquella meseta de Langres que tú encontraste tan estratégica se repite hasta el infinito.

¿No han reparado ustedes dónde dicen que ha enviado Abd-el-Krim sus tesoros? ¡Al Sur del Rif!... Y se ha dado esta noticia como si el Sur del Rif distase mil kilómetros del Norte. No, señores, no. Desde la costa al Sur del Rif hay cincuenta, sesenta kilómetros..., cuando más. Puestos a empujar los españoles de Norte a Sur y los franceses de Sur a Norte, se comprenderá fácilmente que es inútil que Abd-el-Krim desplace, si los tiene, sus tesoros. Que nos sirvan estas nimiedades siquiera para percatarnos de que es un pañuelo el tablero en que Abd-el-Krim se mueve.

Nosotros hemos avanzado un poco más al Sur de la bahía de Alhucemas. Desde Zoco el Arbáa llegamos a Kedina y bombardeamos Tamasin, donde dicen que estaba el caudillo rifeño. Además, partiendo de la línea Afrau-Tizzi-Assa, hemos hecho incursiones por los Beni-Ulixek, sin encontrar resistencia. ¡Es natural! Los beniurriagueles, que ven el fuego en su casa, no están ahora para ir a soliviantar la ajena. Y sin el fulminato de aquéllos la dinamita africana no suele estallar. El comandante general de Melilla se ha trasladado desde la bahía de Alhucemas a Zoco el Tzelata de Eslef (véase croquis), punto de unión de la línea francesa con la española. Vea nuestro dilecto amigo Abd-el-Krim el modo de hacer alguna barrabasada, porque, créanos, a juzgar por los síntomas, ahora va de veras... ¡Ya ha durado bastante la pesadilla africana! Y si tanto duró, será cosa después de averiguar por qué duró tanto. Me presto a esa labor policíaca y beneficiosa para España, de la que puede que resultasen curiosas sorpresas.

«Ni están todos los que son
ni son todos los que están.»
Y yo me entiendo.

Yo no soy yo

Me acaban de enseñar un número de un periódico madrileño del día 24 de abril, en el que aparece publicada una crónica FECHADA EN BERLIN el 13 del mismo mes y firmada por Armand Guerra, y aunque bien sé que Armand no es Armando (en francés sí lo es), y que, por tanto, es inútil que quiera buscarle tres pies al gato, bueno será que conste que el Armando Guerra que un día apareció por Valencia en plan de Tenorio cuando yo trabajaba en Madrid, como aquel otro que después asomó por un periódico de la Corte, como este que ahora asoma comiéndose la o de mi seudónimo, como quien se come una ciruela, nada tienen que ver conmigo, con la verdadera tía Javiera, con el Armando Guerra que, merced a su trabajo de titán, consiguió popularizar ese seudónimo, que parece que les ha gustado a unos cuantos señores, y que todos tienen por qué meterse con él. ¡Hasta los linotipistas me lo desfiguraron ayer! El hecho de que protesto se presta a sabrosos comentarios, pero ni la Magdalena está para tafetanes ni yo me creo con derecho a robar espacio al periódico, necesario para cosas de más substancia. Quedamos, pues, en que yo no soy yo.

Armando GUERRA

—o—

(COMUNICADO DE ANOCHE)

En el frente de la región oriental (el correspondiente a Beni Tuzin y Beni Said) se observa movimiento de aproximación al Majzen, que puede ser beneficioso para el desarrollo de nuestros planes.

Noticias recibidas acusan muerte de muchos indígenas en combates Beni Urriaguel, entre ellos seis caídes, uno de ellos Abdes-Selam el Hach Mahand, de gran significación.

El general en jefe, que se ha trasladado a Axdir, anunció que muy en breve comenzarán de nuevo operaciones en los sectores de Beni Urriaguel y Beni Tuzin, en combinación con las fuerzas francesas.

Se han establecido varios puestos de vigilancia en la orilla derecha del Nekor.

Sigue observándose en la región occidental agitación en el campo rebelde.

López Oliván regresará el martes

El cónsul de primera don Julio López Oliván, jefe de la Delegación española en la Conferencia de Uxda, llegará el martes a Madrid.

Sector de Axdir

MELILLA, 14 (a las 20,30).—Procedente de Taza llegó un aparato de las escuadrillas francesas pilotado por el teniente Saubin Peillard al campamento de Eslef.

La artillería de grueso calibre emplazada en Midar ha acallado los fuegos del cañón rebelde.

La división franco marroquí que manda el general Dosse, ha prolongado nuestro flanco izquierdo en dirección al Nekor.

Se está habilitando la meseta de Axgar para campo de aterrizaje.

En los aduares recientemente ocupados se ha efectuado un minucioso registro, hallándose numerosos elementos de guerra, algunas barcas y bastantes aparejos de pesca.

Se han establecido varios blocaos desde la posición de Gardeñosa a la carretera de Cebadilla, a fin de evitar incursiones de los malhechores.

La noche transcurrió con tranquilidad en el sector de Axdir, hasta el punto de que en muchos campamentos las fuerzas que los guarnecen pasaron la noche oyendo piezas de gramófono.

Zona de Tetuán

TETUAN, 14 (a las 20).—En un *hidro* que partió esta mañana de Río Martín marcharon al sector de Axdir los generales Sanjurjo y Goded y sus ayudantes y el teniente coronel de Estado Mayor, señor Aranda. El alto comisario, después de resolver varios asuntos urgentes que reclamaban su presencia en la capital del Protectorado, marchó a Axdir con objeto de continuar dirigiendo la nueva ofensiva.

Fuerzas aéreas bombardearon ayer mañana los aduares de Dar Xauj y Dar Harmaa, arrojando también bombas sobre el aduar de Maco, en el frente de Budara. Las nubes bajas y el fuerte viento reinante impidieron hoy la continuación de estos vuelos.

Avance francés

FEZ, 14.—La acción emprendida en el territorio de los Beni Mestara continuó esta mañana con un movimiento de avance realizado por la columna que ocupaba Prouida.

Ha habido también una acción en el territorio de los Beni Hellun, cuya comarca se halla a la derecha de los Beni Zerual, y en quienes parece haber hecho gran impresión los rigores que para con ellos han tenido los rifeños.

En el punto donde entran en contacto el grupo de Duffiux y el grupo Marty se realizó esta mañana otra operación para completar la maniobra efectuada por fuerzas adictas en el territorio de Tisekt y permitir a las fuerzas de la segunda división, al entrar en enlace con las de la primera que ocupara las alturas de Tafrant, que fueron evacuadas por el enemigo, deslizándose éste hacia el valle del alto Uarga.

Al Este se confirma la noticia de la toma de Tizili por los españoles, lo cual ha tenido por resultado la sumisión definitiva de los Uled Bu Swauisa, los cuales muy recientemente habían vuelto de nuevo al campo enemigo, después de una primera aproximación con los franceses.

Los rifeños siguen atrincherándose en el Yebel Bu Alima, y parecen estar dispuestos a oponer bastante resistencia al avance de las fuerzas francoespañolas.

A pesar de la energía de los jefes de guerra y de los tenientes de Abd-el-Krim, reina alguna inquietud entre los rifeños, motivada por la rapidez y multiplicidad de los ataques en la región montañosa, donde tenía su asiento el foco de la rebeldía.

* * *

RABAT, 14.—Hasta hoy se han sometido unos 1.000 Beni Mestara y 400 familias de Beni Uled Bunete.

La segunda división, que se halla en el centro del frente, continúa avanzando hacia Tafraut.

La Aviación ha realizado bombardeos en el frente que ocupan el 128 Cuerpo y la segunda división.

Los estrenos de anoche

En la Latina se estrenó la comedia de Pirandello en dos actos, titulada «Cada cual a su manera», traducida por don Eduardo Marquina. Fué aplaudida.

En Fontalba estrenaron «Un héroe contemporáneo», comedia de don Claudio de la Torre, que también fué aplaudida.

Agobios de original nos impiden publicar hoy las críticas de don Jorge de la Cueva.

Un depósito de drogas descubierto en la Habana

El valor de lo almacenado asciende a 200.000 dólares

El *Corriere della Sera* llegado ayer a Barcelona inserta un telegrama fechado en la Habana, diciendo que la Policía urbana ha descubierto en la capital de la república un depósito de drogas estupefacientes, cuyo valor asciende a unos 200.000 dólares.

Se añade que el cargamento procede de Barcelona y fué conducido a la Habana por el vapor *León XIII*, consignado a Villavet, Coal & Coke Company.

La Policía ha practicado algunas detenciones, entre ellas la de una joven española acusada de haber tomado parte activa en el tráfico de drogas.

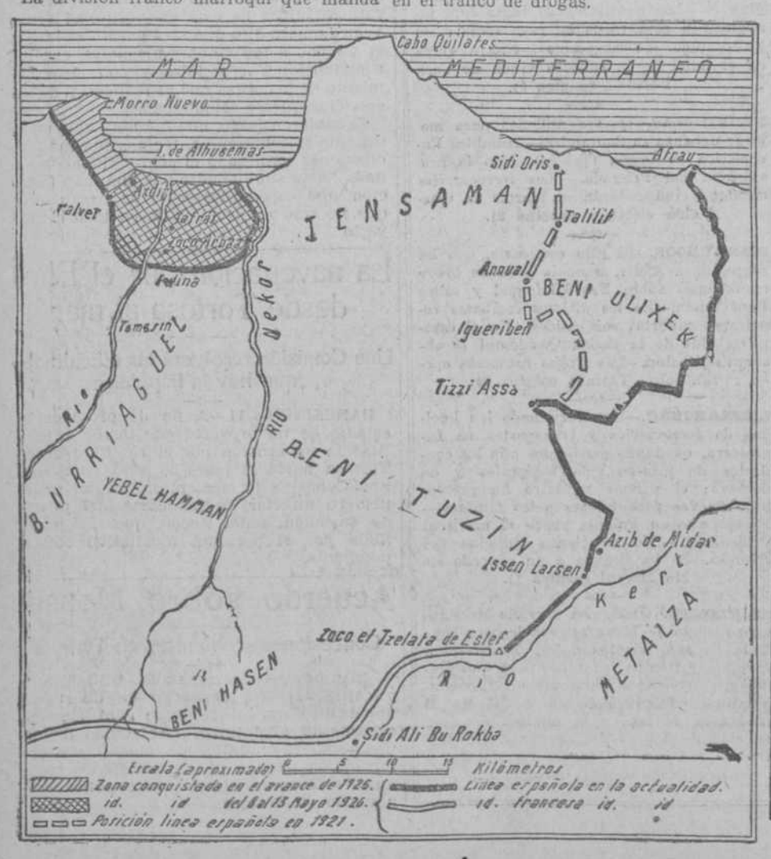

Asamblea eucarística en Ocaña

Presidió el Cardenal Primado

TOLEDO, 14.—Ayer terminó el Congreso Eucarístico Comarcal de Ocaña que por iniciativa del Prelado se está celebrado en todos los arciprestazgos como preparatorios del nacional que se celebrará en Toledo y de las fiestas del centenario de la Catedral. Asistió el Cardenal Primado.

En todos los actos que se celebraron se patentizó el entusiasmo, no sólo de Ocaña, sino de todos los pueblos de la comarca. Las calles se hallaban engalanadas con arcos de triunfo en honor del Cardenal. En las diferentes misas que se celebraron en la mañana de hoy se efectuaron más de 2.000 comuniones.

Su eminencia se alojó en el convento de los padres Dominicos. En la misa solemne ofició de Pontifical, predicando en la misa el padre Urbano, que disertó sobre «La Eucaristía, luz y vida».

Por la tarde se verificó una grandiosa procesión concurridísima y por la noche tuvo efecto una velada literaria en la que hizo el resumen de la Asamblea el doctor Reig.

A mediodía se celebró una recepción en el salón de actos del Ayuntamiento, desfilando ante el Primado varios centenares de señoras y caballeros.

BOLSA DE BARCELONA

Interior, 68,65; Exterior, 81,60; Amortizable 5 por 100, 94; Nortes, 88; Alicantes, 86,05; Andaluces, 76; Colonial, 75,50; francos, 21,40; libras, 33,69.

CREACIONES
HELENIA

Insuperables y exquisitas por su eficacia higiénica y por la finura de su aroma permanente

FAUBEL, S. A.-Madrid

Alarma infundada en un Banco

Los cuentacorrentistas del de Gijón acuden a retirar sus cantidades y se atienden todas las demandas

GIJON, 14.—Desde hacía algunos días venía notándose en las dependencias del Banco de Gijón una mayor afluencia de cancelarios de libretas de la Caja de Ahorro y de cuentas corrientes que de ordinario. Este movimiento se acentuó aún más anteayer a última hora, y como consecuencia de esto, ayer, a las seis de la mañana, se estacionaron ante las puertas del citado establecimiento de crédito numerosos grupos, en su mayor parte constituídos por mujeres que, al abrirse las oficinas pretendieron entrar a viva fuerza, obligando a varias parejas de la guardia civil a intervenir para mantener el orden.

El Consejo de administración se reunió inmediatamente y acordó dar toda clase de facilidades para los pagos.

El director del Banco y el presidente del Consejo de administración, hablando con los periodistas, manifestaron que efectivamente en estos últimos días se había observado que se retiraban bastantes cantidades, sin que ello les causara alarma, porque la situación del establecimiento es completamente floreciente, además estaban seguros de contar con las disponibilidades necesarias para responder a cuantos pagos fuesen necesarios.

Esta mañana recibieron del Banco de España 12 millones de pesetas, que se hicieron efectivas durante el día, al mismo tiempo que en las pizarras de los periódicos hacía publicar el Banco un aviso diciendo que podían acudir todos los imponentes que lo desearan a retirar las cantidades que tuvieran depositadas.

Les hacía abrigar este optimismo la circunstancia de que mientras la cantidad total de imposiciones no excede de los 30 millones de pesetas, el Banco tiene en reserva 40 millones en valores del Estado y otros seis millones en diferentes títulos cotizables todos en Bolsa en el día de hoy, esto aparte de las disponibilidades en efectivo que en todo momento hay en Caja.

Añadió el director que el Banco estaba a salvo de toda clase de contingencias, y una buena prueba de que su situación es firmísima, lo dará el anuncio de que es muy fácil que de seguir la actual demanda de cancelación de depósitos, el Banco de España abra sus ventanillas para responder de los pagos del Banco de Gijón que se le presenten.

Los principales comerciantes e industriales de esta plaza visitaron hoy al director, poniendo a su disposición todos los valores que tienen en depósito por si era necesario hacer uso de ellos al mismo tiempo que protestaron contra la falsa alarma.

Otros muchos industriales acudieron también a hacer importantes ingresos para demostrar así su confianza en la situación próspera del Banco.

Esto no obstante, durante la tarde la afluencia de tenedores de libretas de la Caja de Ahorros que iban a retirar sus cantidades era aún mayor que por la mañana.

Se confía en que llegará a imponerse la tranquilidad cuando se convenzan todos que no ofrece peligro alguno el crédito de esta entidad bancaria.

PERET A LONDRES

PARIS, 14.—El ministro de Hacienda, Peret, saldrá el domingo para Londres, con objeto de reanudar allí las negociaciones acerca de la deuda de Francia con la Gran Bretaña.

Lithinés del Dr. Gustin
Contra las afecciones del Estómago, Riñones, Vejiga e intestinos. Incomparable agua de régimen.

FUÉ SIEMPRE UNA BUENA INVERSIÓN.
AHORA MEJOR QUE NUNCA

El aumento de producción con sus consiguientes economías en los gastos de fabricación ha permitido ofrecer el modelo de Turismo Dodge Brothers al nuevo precio reducido

Ni una sola de las muchas cualidades por las cuales son tan apreciados en todo el mundo los automóviles Dodge Brothers ha sido sacrificada.

Por su incomparable belleza de líneas, por la comodidad que ofrece al automovilista, por su gran potencia, seguridad y duración, el coche de Turismo Dodge Brothers, resulta una adquisición mejor que nunca.

En una palabra, representa sin ningún género de duda la mejor oferta que Dodge Brothers han hecho al público automovilista español.

DODGE BROTHERS, INC. DETROIT

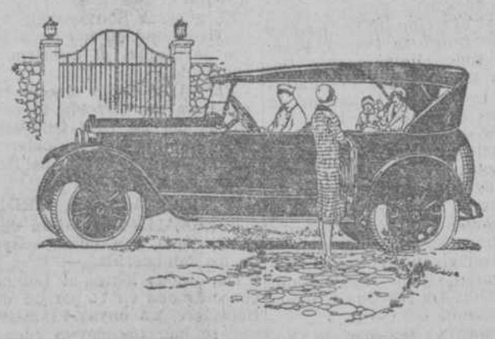

Nuevo precio reducido Ptas 10.000

Los fletes y gastos desde el puerto más próximo al punto de destino se cargan aparte

TURISMO DODGE BROTHERS

Automobil's Exhibition, S. A. Diputación 45 Barcelona
Hispano-American Buyers, Ltda Avenida García Barbón 24-Vigo
C.ª Española de Colonización Melilla
Auto-Tracción, S. A. Martínez Campos, 49-Madrid
Comercio e Industrias Metalúrgicas Moreno, S. A. Pascual y Genís, 14-Valencia
Ioaquín Mauri San Acasio, 4-Sevilla
Manuel García Plaza Gran Capitán 27 y 29-Córdoba
Ricardo de Damborenea Gran Vía, 31-Bilbao
Bostwick & Cabedo 19-21 Cannon Lane-Gibraltar

Una invitación japonesa a nuestros aviadores

Piden a Gallarza y Loriga que vayan a Tokio

EL GOBIERNO JAPONES LES INVITA A SEGUIR

TOKIO, 14.—Se ha sabido en el departamento de la Guerra que, según una comunicación de carácter oficial, los aviadores españoles habían decidido, en efecto, abandonar su proyecto de continuar el vuelo desde Manila a Tokio.

El departamento de la Guerra, por mediación del de Negocios Extranjeros, ha rogado al ministro de España en Tokio, que pida a los capitanes Loriga y Gallarza que continúen su magnífico viaje aéreo como habían proyectado en un principio, teniendo en cuenta que la continuación del vuelo hasta la capital japonesa, ayudará grandemente al establecimiento de nuevos lazos de amistad entre los dos países.

El departamento de la Guerra, añade, que la autorización concedida por el Gobierno japonés para que los aviadores españoles puedan aterrizar en Karenko, costa occidental de Formosa, sigue en pie.—*Fabra.*

UN CABLEGRAMA DE FELICITACION DEL GOBIERNO

En el Consejo celebrado anoche se acordó enviar a Manila el siguiente telegrama:

«Presidente del Consejo de ministros a capitanes Gallarza y Loriga:

«Reciban efusiva felicitación Gobierno, orgulloso sus aviadores, y en su nombre saluden gobernador y representantes ciudad de Manila, expresándoles nuestra gratitud por recibimiento, y de mí parte el grato recuerdo que conservo de esa ciudad.—*Primo de Rivera.*»

FELICITACION DEL GOBIERNO NORTEAMERICANO

El embajador de los Estados Unidos visitó ayer al ministro de Estado para felicitar en nombre de su Gobierno al de España por el raid Madrid-Manila.

LOS APARATOS SERAN DESMONTADOS

Parece ser que los aparatos que han tripulado los capitanes Loriga y Gallarza se desmontarán y se trasladarán a España.

EL HOMENAJE DEL DOMINGO A LOS AVIADORES

En el acto que para el domingo organiza en el teatro del Centro el Comité Hispanofilipino, con la cooperación del Aero Club y el Centro de Hijos de Madrid, en honor de nuestros aviadores, hablarán el presidente del Centro, señor Matarranz; un representante del Aero Club, el presidente del Comité, señor Pando Baura, y los señores Serrano Jover, Serrano Batanero, Albadalejo, por los españoles residentes en Filipinas; conde de Cedillo, Montes (filipino), Goicoechea, un representante diplomático sudamericano y el general Weyler, y se leerán unas cuartillas de Ramón y Cajal.

Los filipinos residentes en Madrid pueden recoger las invitaciones en el domicilio del abogado filipino, catedrático de la Universidad de Manila, don Alfredo Chicote (Velázquez, 25).

El señor Michel de Champourcin representará en el homenaje a la Prensa filipina.

Entre las adhesiones recibidas para este acto hay una de la Asociación de ex alumnos y alumnos de la Escuela de Guerra, donde Gallarza hizo sus estudios. Otras son de Ayuntamientos y corporaraciones distintas.

* * *

CADIZ, 14.—La Academia Hispano-Americana de Cádiz ha acordado mandar a Madrid la bandera que tiene de Filipinas y que ostenta siempre en sus principales actos dedicados a las islas.

Este trofeo que fué ofrecido a dicha Academia por importantes elementos filipinos lo envía con objeto de que figure en el acto que se celebrará en el teatro del Centro, de Madrid, el próximo domingo como homenaje a los aviadores de la escuadrilla «Elcano» y de adhesión y simpatía a Filipinas.

La Academia Hispano-Americana estará representada en el acto por los académicos general Olaguer Feliú, don Enrique Martínez y por el vicepresidente del Comité Hispano-filipino, don Francisco Anaya Ruiz.

Peregrinación Española al Congreso Eucarístico de Chicago

Recordamos a cuantos deseen inscribirse en esta peregrinación que el plazo terminará el 20 del corriente.

Detalles e inscripciones, Administración de «El Peregrino y el Turista», Argensola, 8, Madrid.

Vuelca un automóvil cerca de Galapagar

El chófer y una niña muertos y cinco personas heridas gravemente

Al tomar una curva existente a dos kilómetros de Galapagar, en la carretera de El Escorial, volcó anteayer un «autotaxi» de la matrícula de Madrid, que marchaba a una velocidad excesiva con dirección a esta Corte, conduciendo a don Luciano Barajas, abogado, que vive en la calle de Atocha, número 32; su esposa, doña Josefina García Menéndez; una hija de ambos, llamada Dolores; el pasante del bufete, la esposa del mismo y dos hijas de este matrimonio, niñas de corta edad.

El señor Barajas había alquilado el «taxi» para trasladarse a El Escorial, a fin de resolver algunos asuntos profesionales. De regreso a Madrid, y en vista de la excesiva marcha que llevaba el «auto», el señor Barajas llamó la atención del chófer, Bonifacio Esteban Cubero, rogándole que moderase la velocidad. El conductor no atendió estos requerimientos, pretextando que conocía muy bien la carretera y que ésta era recta y buena. Sin embargo, poco después un falso viraje provocaba el vuelco del automóvil, que dió dos vueltas de campana. El conductor y una de las hijas del pasante del abogado, llamada Ramona, quedaron bajo el coche. Los demás ocupantes fueron despedidos a gran distancia.

Al tenerse noticia del accidente acudieron en auxilio de los viajeros varios vecinos de Galapagar, que trasladaron a los heridos a El Escorial. Ni el chófer ni la niña pudieron ser extraídos de debajo del automóvil, pues cuando acudieron a prestarles socorro se comprobó que ambos habían fallecido.

El señor Barajas se produjo la fractura del húmero, lesión calificada de grave; su esposa, magullamiento general, pronóstico reservado; la niña Dolores, una herida de doce centímetros de extensión en la cabeza, grave; el pasante, probable fractura del maxilar izquierdo, también grave; la señora y la otra niña, magullamiento general.

El juez de El Escorial acudió al lugar del suceso, ordenando el traslado de los cadáveres al depósito judicial. Los heridos quedaron hospitalizados en Galapagar.

El coche quedó totalmente destrozado.

Tracción eléctrica en los ferrocarriles catalanes

El martes será inaugurada

BARCELONA, 13.—El próximo martes será inaugurado el servicio de tracción eléctrica en los trenes de la Compañía de los Ferrocarriles de Cataluña, que tiene su estación en Barcelona en la riera de Magoria, junto a la calle de Cortes, al pie de Montjuich.

Al mismo tiempo se inaugurará el tronco de línea que va de dicha estación de la riera de Magoria hasta la plaza de España, a lo largo de la calle de Cortes. Esta parte de la vía es subterránea, y en la plaza de España enlaza con el Metropolitano Transversal. De esta manera los viajeros de las comarcas del Llobregat, Montserrat, Igualada y Manresa podrán llegar a la plaza de Cataluña con solo un cambio de tren en la plaza de España.

La inauguración del Metropolitano Transversal se verificará seguramente cuando el Rey esté en Barcelona, pues se quiere conceder esta atención al Monarca para corresponder al honor que su majestad concedió a Barcelona colocando la primera piedra de las obras del Metro.

Las fiestas del Patrón de Madrid

Hoy, festividad del Patrón de Madrid, la Real e Ilustre Congregación de Seglares Naturales de Madrid, que ha celebrado en los pasados días solemne novena en honor de San Isidro, celebra su solemne fiesta a las nueve y media de la mañana, con misa de pontifical, que dirá el señor Obispo de Madrid-Alcalá, y estando el panegírico a cargo del elocuente orador doctor don Diego Tortosa.

Por la tarde, concluída la novena, se verificará la procesión, con la imagen del santo madrileño, por las calles que en vida santificó con sus virtudes.

* * *

En la huerta de la Casa Noviciado de las Hijas de María Inmaculada para el Servicio Doméstico (Ríos Rosas, 11) se celebrará, como en años anteriores, la gran romería de San Isidro hoy y mañana, a las seis de la tarde.

* * *

Hoy, festividad de San Isidro, se verificará la inauguración del Salón de Exposiciones de la Unión de Dibujantes Españoles (Carmen, 13), con una exhibición de estampas de Madrid, organizada por un grupo de asociados, del que forman parte Augusto, Baldrich, Barbero, Bartolozzi, «Echea», «K-Hito», López Rubio, Penagos, Max, Ramos y Roberto.

GACETILLA TEATRAL

Todos los días en El Cisne

Tarde, a las seis, y noche, a las diez, lo más selecto de la cinematografía. Espléndida y perfumada sala, magnífico jardín habilitado al público para los descansos, notable orquesta, proyección insuperable

Butacas a 50 céntimos
El día 20 primer jueves infantil

Compañía Hispano-Americana de Electricidad

Verificado con fecha 1 de mayo de 1926, en Madrid, en nuestro domicilio social, calle Alarcón, 9, y ante el notario don Dimas Adánez, el sorteo de 1.317 obligaciones 6 por 100, han resultado amortizadas las que a continuación se detallan:

Números: 4.651 a 4.660, 5.531 a 5.540, 6.101 a 6.110, 6.461 a 6.470, 6.641 a 6.650, 8.131 a 8.140, 8.141 a 8.150, 8.171 a 8.180, 8.641 a 8.650, 9.841 a 9.850, 12.161 a 12.170, 15.651 a 15.660, 16.871 a 16.880, 16.921 a 16.930, 16.971 a 16.980, 17.361 a 17.370, 18.011 a 18.020, 20.871 a 20.880, 23.371 a 23.380, 23.551 a 23.560, 23.631 a 23.640, 26.121 a 26.130, 36.271 a 26.280, 26.541 a 26.550, 27.291 a 27.300, 27.431 a 27.440, 28.111 a 28.120, 28.261 a 28.270, 28.811 a 28.820, 28.941 a 28.950, 29.341 a 29.350, 29.731 a 29.740, 31.021 a 31.030, 31.421 a 31.430, 31.841 a 31.850, 32.101 a 32.110, 33.951 a 33.960, 34.481 a 34.490, 36.181 a 36.190, 37.001 a 37.010, 38.961 a 38.970, 38.981 a 38.990, 41.591 a 41.600, 41.721 a 41.730, 42.381 a 42.390, 42.661 a 42.670, 43.171 a 43.180, 43.191 a 43.200, 44.591 a 44.600, 45.341 a 45.350, 46.231 a 46.240, 46.301 a 46.310, 46.331 a 46.340, 46.591 a 46.600, 46.781 a 46.790, 47.911 a 47.920, 48.181 a 48.190, 48.321 a 48.330, 49.272, 49.273, 49.275, 49.277, 49.278, 49.279, 49.280, 50.701 a 50.710, 52.961 a 52.970, 54.721 a 54.730, 57.311 a 57.320, 58.081 a 58.090, 58.281 a 58.290, 58.671 a 58.680, 60.071 a 60.080, 60.481 a 60.490, 60.531 a 60.540, 60.661 a 60.670, 60.711 a 60.720, 61.381 a 61.390, 62.141 a 62.150, 62.411 a 62.420, 62.601 a 62.610, 63.641 a 63.650, 64.141 a 64.150, 65.211 a 65.220, 65.691 a 65.700, 66.571 a 66.580, 67.531 a 67.540, 67.621 a 67.630, 68.691 a 68.700, 68.711 a 68.720, 69.201 a 69.210, 70.191 a 70.200, 70.401 a 70.410, 71.031 a 71.040, 71.201 a 71.210, 71.381 a 71.390, 73.021 a 73.030, 73.511 a 73.520, 73.931 a 73.940, 73.941 a 73.950, 74.171 a 74.180, 74.381 a 74.390, 74.791 a 74.800, 74.911 a 74.920, 75.051 a 75.060, 78.041 a 78.050, 78.581 a 78.590, 78.701 a 78.710, 78.951 a 78.960, 81.181 a 81.190, 81.311 a 81.320, 81.561 a 81.570, 82.561 a 82.570, 84.271 a 84.280, 85.231 a 85.240, 86.061 a 86.070, 86.231 a 86.240, 86.351 a 86.360, 86.461 a 86.470, 87.491 a 87.500, 88.471 a 88.480, 89.661 a 89.670, 90.011 a 90.020, 90.671 a 90.680, 91.021 a 91.030, 91.401 a 91.410, 91.701 a 91.710, 93.701 a 93.710, 93.831 a 93.840, 94.031 a 94.040, 94.131 a 94.140, 94.851 a 94.860, 95.801 a 95.810, 96.081 a 96.090, 97.561 a 97.570, 97.761 a 97.770, 98.541 a 98.550 y 99.081 a 99.090.

A partir del 1 de julio próximo se procederá al reembolso de las citadas obligaciones (con el cupón número 25 unido), a razón de pesetas 500, con deducción de impuestos, o sea pesetas 497,07 líquido por obligación en:

Madrid, Banco Urquijo, Banco Central y Banco de Vizcaya; en Barcelona, S. A. Arnús Garí; en Bilbao, Banco de Vizcaya; en Zurich, Credit Suisse; en Buenos Aires, oficinas de la Compañía.

Números de las obligaciones amortizadas en sorteos precedentes pendientes de reembolso, con deducción de los cupones indebidamente cobrados.

Amortización 1924.—Sorteo del 1 de mayo 1924

Obligaciones reembolsables, a pesetas 497,10, líquido-cupón número 17 de vencimiento 1 de octubre 1924 unido.

Números: 23.981 a 23.990, 26.021 a 26.030 y 45.861 a 45.870.

Amortización 1925.—Sorteo del 1 de mayo 1925

Obligaciones reembolsables, a pesetas 497,07, líquido-cupón número 21 de vencimiento 1 de octubre 1925, unido.

Números: 28.951 a 28.952, 51.561 a 51.570, 66.411 a 66.415, 93.111 a 93.120 y 97.311 a 97.320.

Madrid, 15 mayo 1926.—El secretario, *Miguel Vidal y Guardiola.*

Las dos banderas alemanas

—o—

Un desacierto político

—o—

Los alemanes tienen el talento, que nadie les envidiará, de poder dividirse en dos bandos por cuestiones de importancia ínfima y de lanzarse después a acciones belicosas de guerra intestina, que, generalmente, no logran ningún resultado. Estas luchas intestinas son proverbiales en todas las épocas de la historia de Alemania. Ahora ha estallado un conflicto tremendo en torno de dos banderas nacionales, ambas dignas de ocupar un lugar histórico y de merecer honores. Una de las dos banderas es la antigua bandera imperial de Alemania, bandera que luce los colores negro, blanco y rojo. Después de la revolución, la Asamblea constitutiva nacional adoptó la célebre bandera de la mayor Alemania, la bandera que representó un papel importante en la revolución de 1848, y que fué el símbolo de la unión de todas las naciones de idioma alemán: la bandera con los colores negro, rojo y color de oro (amarillo). Mientras la bandera imperial representa la Alemania creada en 1870, la otra representa una Alemania democrática; mientras la bandera negro-blanco-rojo es el símbolo de los nacionalistas de hoy, de los que quieren volver al antiguo régimen y a la monarquía, la bandera negro-rojo-amarillo es el lazo de unión de los republicanos, de los que quieren defender la Constitución. No pasa una ocasión sin que entren de pronto en contienda las dos banderas. En las fiestas oficiales, en las recepciones de las autoridades, las dos banderas nacionales se disputan los puestos de honor. Cuando Hindenburg hizo su entrada en Colonia, después de la evacuación, la mayoría de las banderas en las casas y las calles eran banderas antiguas, lo que provocó bastantes quejas de los periódicos democráticos, a lo que contestaron los particulares con la alegación que no habían podido aún adquirir las nuevas banderas.

Ahora ha estallado un conflicto de primera magnitud con motivo de una medida reciente del presidente del imperio. Se trata de las banderas que han de usarse en los puertos comerciales del extranjero. La Marina estaba autorizada para enarbolar la bandera antigua en los buques mercantes; en las Embajadas y los Consulados se debía, empero, enarbolar la bandera nacional de la república. Ahora Hindenburg, haciendo uso de las prerrogativas excepcionales de presidente, ha dispuesto que los Consulados y las Embajadas en el extranjero también hagan uso de la bandera antigua imperial, alegando que debe suprimirse las diferencias que hoy existen entre la Marina, por un lado, y las representaciones oficiales, por otro. Pero aquí fué Troya.

No pueden imaginarse los ciudadanos de otras naciones la excitación que se apoderó de los ánimos en esta ordinariamente tan pacífica Alemania. Reinaba más calma cuando los franceses entraron en Dusseldorf el año 1921. Los socialistas y los demócratas se han levantado en masa y protestan con una unanimidad impresionante contra el intento del presidente. El partido centrista hizo observar al Gobierno que su conducta no era nada prudente, pues hay que advertir que el Gabinete aceptó la medida presidencial por hallarnos en plena campaña de los partidos democráticos y socialistas en contra del Gobierno y el presidente, por lo que estiman una ilegalidad gubernativa.

De cualquier modo, el Gobierno no ha demostrado una prudencia consumada, consintiendo tal desacierto, que no puede ser ratificado por una mayoría parlamentaria, de que carece. Por lo tanto, la posición del Gobierno no es nada fácil, y nadie sabe aún cómo podrá resolverse el nuevo conflicto. Dos patriotismos están frente a frente: el patriotismo por las glorias imperiales y el patriotismo por la república. No debemos ufanarnos de poseer dos banderas nacionales; y no deja de ser peligrosa la existencia de dos patriotismos distintos. A última hora el presidente Hindenburg ha enviado al Gobierno del canciller Luther un mensaje, pidiendo que se llegue a un acuerdo general en la intrincada cuestión de las dos banderas; alega el presidente que los alemanes residentes en el extranjero necesitan una norma fija. El mensaje no agrada a los partidos. El centro, los socialistas y los demócratas han empezado a deliberar acerca del asunto. Pero se teme que el alboroto creado por las nuevas disposiciones tenga repercusiones gravísimas. En todo caso, hubiera sido mejor evitar un conflicto tan inútil, que sólo beneficiará a los amigos del bullicio político.

Doctor FROBERGER

Berlín, 8 mayo, 1926.

Peregrinación Nacional a Santiago de Compostela

La Junta Nacional Española de Peregrinaciones, que preside el excelentísimo señor Obispo de Madrid-Alcalá, ha organizado esta gran peregrinación, que tendrá el siguiente itinerario: Salida de Madrid en tren especial el 7 de junio, 8 en Vigo, 9, 10, 11 y 12 en Santiago, 13 en La Coruña, 14 en Valladolid y 15 regreso a Madrid.

Precios: en primera, **pesetas 420**; en segunda, **pesetas 325**, y en tercera, **pesetas 220, todo comprendido.** Plazo para inscribirse, hasta el 15 de mayo.

Inscripciones y detalles, en la Agencia Sommariva, S. A., Compañía Española de Viajes y Peregrinaciones, **Avenida del Conde de Peñalver, 17.**

Rotulado de cuatro calles de Valencia

—o—

Con los nombres de Alicante, Castellón, Alcoy y Segorbe

—o—

VALENCIA, 14.—Se ha celebrado hoy el acto de rotular con los nombres de Alicante, Castellón, Alcoy y Segorbe cuatro calles del Ensanche.

Esta fiesta de confraternidad regional ha resultado solemnísima. Los cuatro Ayuntamientos de las ciudades homenajeadas han asistido en corporación con sus maceros. Entre el alcalde de Valencia y los de Alicante, Castellón, Alcoy y Segorbe se han cruzado elocuentes discursos.

INAUGURACION DE LA EXPOSICION DE GANADOS

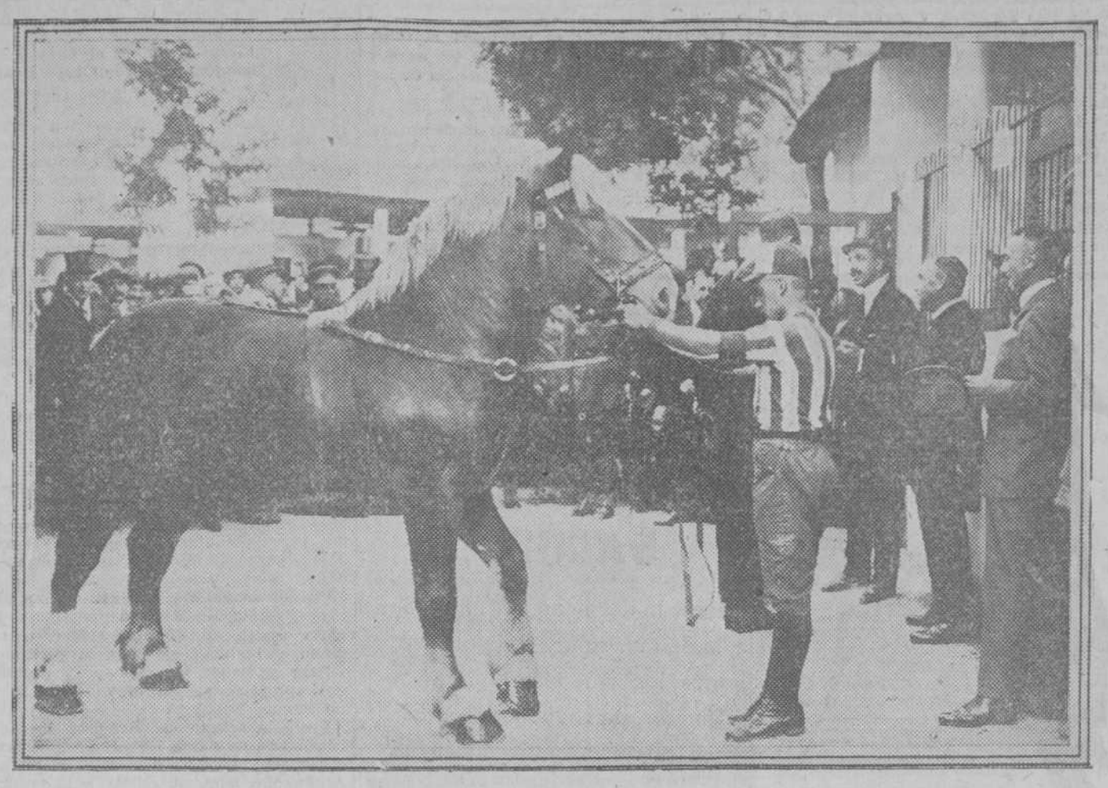

Su majestad el Rey durante su visita a las instalaciones (*Fot. Vidal.*)

Al inventor de la enseñanza para sordomudos

—o—

Delegados de las Asociaciones de sordomudos extranjeras, asistirán al homenaje

—o—

Hoy se inaugura la estatua en el Retiro

—o—

Hoy, a las once de la mañana, se inaugura en el Retiro la estatua de fray Ponce de León, erigida por suscripción pública, en la plaza de Costa Rica.

Al acto asistirán la infanta Isabel, el ministro de Instrucción pública y delegados sordomudos extranjeros.

Con motivo de la celebración en 1920 del cuarto centenario del insigne benedictino fray Ponce de León surgió el proyecto de elevar un monumento al inventor del prodigioso método pedagógico, el primero en el mundo que permite la completa educación de los sordomudos, hasta el punto de lograr que lleguen a hablar con perfección, y tras seis años de perseverantes esfuerzos logró reunir la Asociación de Sordomudos de Madrid con algunos donativos y la aportación de sus miembros la cantidad de 4.500 pesetas, suficiente para sufragar los gastos de la estatua, debida al sordomudo don Manuel Iglesias, tesorero de la Asociación, que preside don Francisco García Molinas, y de la que es presidente don Ramón de Zubiaurre, activo individuo del Comité organizador.

NOTAS BIOGRAFICAS

Fray Pedro Ponce de León, de origen leonés, nació el año 1520. Pronto se manifestó en el joven tenaz y persistente vocación hacia la vida religiosa, profesando en la Orden de San Benito, en el monasterio benedictino de Sahagún, desde donde pasó al de San Salvador de Oña (Burgos) a los veintinueve años de edad.

Su clara inteligencia la puso al servicio de los sordomudos, teniendo, entre otros discípulos, a don Gaspar de Guerra, hijo del gobernador y justicia de Aragón, a los que enseñaba el castellano, el latín, que escribía con elegancia, el griego y la Historia.

Primero los acostumbraba a escribir; luego, valiéndose de la escritura, a hablar, indicando con el dedo las cosas u objetos que correspondían a los signos gráficos; después les enseñaba los movimientos que en la lengua corresponden a las letras.

Fray Pedro, con su procedimiento didáctico, destruyó la teoría de Aristóteles, admitida hasta principios del siglo XVI, sobre la imposibilidad de los mudos (naturales) de emitir palabra, y escribió un valioso manuscrito, exponiendo su doctrina y sus normas pedagógicas, que se ha perdido, pues Ponce de León, por humildad, se negó a publicarlo, a no ser que se lo ordenase el Pontífice y el Emperador.

Murió en agosto de 1584, y entre sus bellas cualidades, la que le hizo famoso en el mundo fué el enseñar a hablar a los sordomudos.

Cien años después se le enterró en el crucero de la iglesia del monasterio, poniendo en su sepulcro este epitafio: «Aquí yaze el venerable fray Pedro Ponze de León, digno de eterna memoria por el don que Dios le dió de hazer hablar a los mudos.»

LOS DELEGADOS EXTRANJEROS

Para rendir público testimonio de afectuosa admiración y de imperecedero reconocimiento a fray Pedro Ponce de León, gloria de España y bienhechor de los sordomudos, de diversos países han acudido éstos para asistir al descubrimiento de su estatua.

Estos delegados son los siguientes: Mistress Dresse, de Lieja; Colas, Gaillard y Crolord, de París; Kelly, de los Estados Unidos; Hauner, de Praga; Spasic, de Belgrado; Terry, de la república Argentina, y Prestini, de Milán; además han llegado sordomudos de Bilbao, Valencia, Toledo, Albacete y Salamanca.

En honor de ellos se celebró anoche una recepción en la Asociación de Sordomudos

SUESCUN Calzados a medida CARMEN, 47

El "Gallo" llegará el lunes

—o—

CADIZ, 14.—Se ha recibido un radiograma del vapor «Montevideo», manifestando que regresan a bordo, procedentes de América, el diestro Rafael Gómez, «Gallo», y el concertista de guitarra Antonio Hernández.

El barco llegará a Cádiz el lunes. Para recibir al Gallo vendrán a Cádiz varios de sus familiares.

Vino de honor a Rada en Barcelona

—o—

BARCELONA, 14.—Esta tarde ha sido obsequiado con un vino de honor en el Ayuntamiento el mecánico Pablo Rada.

Al acto han asistido el gobernador, el alcalde, el capitán general y muchos concejales.

El Príncipe de Asturias en la A. de Medicina

—o—

Asiste a la conferencia del director del Instituto Sericícola de Padova

—o—

Coincidiendo en Madrid con la celebración de la Semana de la Seda, reuniones que serán inauguradas el domingo, bajo la presidencia del su majestad el Rey, en la Casa de Campo, ha dado su primera conferencia en Madrid el señor Pigorini, director del Instituto Sericícola de Padova. Esta institución, la más importante de todas las italianas, hace una labor de investigación y aplicación que después divulga por toda la nación, en escuelas y centros científicos.

El Fomento de la Sericicultura Española ha llamado al doctor Pigorini para dar en España conferencias sobre el resultado de sus investigaciones, que en especial se refieren a la química fisiológica del huevo y de los embriones de los gusanos insectos. El Gobierno italiano ha autorizado la venida de este sabio investigador sericícola.

Bajo la presidencia de su alteza real el Príncipe de Asturias, al que acompañaban el presidente de la Real Academia de Medicina y el embajador de Italia, se ha celebrado la primera conferencia, asistiendo numerosa y selecta concurrencia.

El tema desarrollado fué sobre «Fenómenos embriológicos y de metabolismo de los invertebrados».

Fué presentado por el académico de número de la Academia, doctor Madrid Moreno, quien hizo resaltar los méritos científicos del conferenciante; éste tomó la palabra esbozando la importancia y multiplicidad de formas en el equilibrio general de la vida de los insectos, refiriéndose especialmente al de la seda, cuyo cultivo por parte del hombre puede conseguirse en cualquier cantidad.

El orador expuso después algunos de los caracteres particulares de la embriología de dichos insectos, citando las experiencias obtenidas por el doctor Zulueta, del Museo de Ciencias Naturales de Madrid.

Terminada la conferencia con unas frases de saludo y agradecimiento a su alteza real el Príncipe de Asturias, se proyectaron varias fases de evolución embrionaria del gusano de seda.

El doctocr Pigorini fué muy aplaudido y felicitado.

La próxima conferencia se celebrará el martes próximo, probablemente en el salón del palacio de Comunicaciones.

EL VIAJE DEL PRIMADO A CHICAGO

—o—

Le acompañarán un Prelado, dos familiares y un gentilhombre perteneciente a la carrera diplomática

—o—

El Gobierno se asociará solemnemente

—o—

Durante la visita que ayer hizo el Arzobispo Primado de España al ministro de Estado, éste expresó el deseo del Gobierno de asociarse solemnemente al próximo viaje a Chicago del Cardenal Reig, en atención a la importante misión espiritual que lo motiva y a la personalidad del ilustre purpurado.

Acompañarán al Cardenal un Prelado, dos familiares y un gentilhombre, perteneciente a la carrera diplomática.

El Volga inunda Kazan

—o—

Hay 10.000 personas sin albergue

—o—

(RADIOGRAMA ESPECIAL DE EL DEBATE)

BERLIN, 14.—Comunican de Moscú que el tiempo sigue empeorando y que las lluvias han aumentado la ya grande crecida del Volga. La inundación ha producido enormes daños sobre todo en Kazan, donde hay 50 calles anegadas y más de 10.000 personas sin albergue.—*E. D.*

EL CASO DE LA MONEDA

(Como la frase corriente
es «La casa», es conveniente
advertir, cómo de paso,
que se tenga muy presente
que no es casa, sino caso).
Evitada previamente
alguna errata inconsciente
que hubiera que subsanar,
pasaremos a tratar
del caso, que es el siguiente:
Pues señor..., éste era un sér
que poseía un tesoro;
que es tesoro, a mi entender,
en estos tiempos tener
hasta moneditas de oro!
No sabemos por qué azar
de la traviesa fortuna,
que no hace más que enredar,
un día se tragó una
sin poderlo remediar.
Aunque por la carestía,
decimos muchos a coro
que es cruel la tiranía
de los precios y que hoy día
lo que comemos es oro,
Hablamos, por de contado,
en estilo figurado;
sólo aquel sérimportante
puede decir que ha tragado
oro contante y sonante.
La gente que sólo trata
de ofender nuestro decoro
con su sátira barata,
afirma que hablando en plata
como tragón es de oro.
Mas yo no puedo admitir
que el aludido señor,
la moneda al ingerir
abrigara la menor
intención de deglutir.
Fuera un colmo de avaricia;
mas yo le hago la justicia
de creer que él no tragó,
la moneda se coló
de manera subrepticia.
No es que me quiera lucir,
ni trate de hacer alarde
de mi modo de inquirir;
es que siempre oí decir
que el dinero es muy cobarde.
Y como el caso en cuestión
pasó hace ya veintiún años,
quizás tuvo la intuición
de las guerras y los daños
que vendrían en montón.
Y asustada ante el recelo,
quiso buscar la manera
de escapar de tanto duelo,
y dijo: Yo aquí me cuelo,
¡y sea lo que Dios quiera!
Solamente así me explico
que escogiera por sarcófago
el cuerpo de un hombre rico,
y cuatro lustros y pico
se haya estado en un esófago.
Resguardada de las iras
del cataclismo cruel,
ignoró en el sitio aquel
qué fué de francos y liras
y de marcos de papel.
Pasado ya, a su entender,
aquel espanto sin tasa
quiso reaparecer,
y se ha dejado extraer
exclamando: —«A ver qué pasa.»
Que emoción habrá tenido
el caballero en cuestión
el día que ha conseguido
la grata contemplación
de su tesoro escondido.
—¡Oh moneda! —la diría,
por tu proceder artero
te he tenido antipatía,
mas hoy ya te considero
casi como cosa mía.
Tantos años en mi ser,
en circunstancias extrañas,
logran maternal querer.
¡Qué gusto volverte a ver
moneda de mis entrañas!

Carlos Luis DE CUENCA

Sigue la campaña en favor del Clero

—o—

El Ayuntamiento de Zaragoza se adhiere a la petición de aumento

—o—

Una conferencia en Bilbao

—o—

ZARAGOZA, 14.—El Ayuntamiento ha acordado por unanimidad, a propuesta del concejal señor Martín Serrano, adherirse a la solicitud de aumento de haberes del Clero, en la misma forma que recientemente lo hizo la Diputación provincial.

Una conferencia en Bilbao

BILBAO, 14.—En la Escuela de Artes y Oficios ha dado una conferencia, organizada por el Centro de Bilbao de la A. C. N. de P., don Nicolás González Ruiz, disertando acerca de «El sacerdote. Obra de la Iglesia Católica en España; deberes de España para con la Iglesia Católica».

«No sé por qué pienso—dice—que en estos instantes en que hablo aquí, en defensa del Clero, es como si estuviese plantado a la puerta de mi casa amparando mi hogar».

Analiza la tarea del sacerdote. Primero del sacerdote rural, identificado con el pueblo, siendo el eje de la vida aldeana.

Estudia a continuación la obra del cura en la ciudad. El sacerdote, en medio del torbellino audaz de las ciudades, es un llamamiento vivo al orden, a la paz y a la concordia. Su obra en los arrabales populosos, nutridos por los individuos más diversos, fácil presa de vicios o de locuras es de inapreciable valor.

Habla de la Iglesia católica en España. La Iglesia está unida a la historia española y el factor religioso es inseparable de las luchas en que nuestro pueblo puso su alma y dejó su sangre. Recuerda la Reconquista, la epopeya de América, la lucha contra el protestantismo. Siempre España aparece como el campeón decidido de la Iglesia.

La deuda de España para con la Iglesia es impagable. España no puede pagarla sino continuando la tradición y viviendo estrechamente unida con los ideales católicos. España, la católica España ¿podrá aparecer para con la Iglesia en la posición que le corresponde si paga miserablemente a los ministros del altar? España paga al Clero en concepto de restitución.

El orador fué muy aplaudido.

Concierto sacro

—o—

El padre Iruarrízaga, trabajador infatigable, nos ha dado una doble prueba de su talento. Como director del Coro Polifónico, ha demostrado que sabe disciplinar sus huestes y hacer filigranas con las voces; como compositor, hemos oído parte de su «Missa Papalis», un «Angelus» y sus transcripciones de las «Cántigas». El padre Iruarrízaga es joven, con gran temperamento y lleno de entusiasmo por la buena causa. Esto sólo ya merece las mayores alabanzas.

El Coro Polifónico se compone de un grupo de pimpantes muchachas, de unos niños vestidos de acólitos y de otro grupo de veteranos coristas. Todos ellos saben obedecer las menores indicaciones de su director. Comenzaron por motetes de la «edad de oro», es decir, del siglo XVI. Victoria y Guerrero, cumbres de la polifonía española, volvieron a emocionarnos de nuevo con sus inmortales obras.

Iruarrízaga ha hecho tres preciosidades con las «Cántigas» de Alfonso X, el Sabio. No es la primera tentativa que se hace de ellas, pues basta recordar la reciente del padre Villalba. Pero, a mi juicio, no es el trabajo de Iruarrízaga ni transcripción ni armonización; yo creo que, tomando los elementos de las «Cántigas», ha querido hacer a modo de poemitas, en los que se advierte un sabor muy moderno. El público, que se hallaba algo enrarecido en las cumbres de Victoria, de Guerrero y de César Franck, entró de lleno en los tres poemitas, haciendo a Iruarrízaga una clamorosa ovación.

De las tres obras originales de Iruarrízaga, prefiero el «Angelus». Todo él es un acierto, y está basado en un «pedal» que figura las campanas del santuario, mientras el coro canta una melodía bellísima. Del padre Otaño solamente oímos un «Ave María», hecha con la seguridad y aplomo de un maestro. Nemesio Otaño es una figura de las que honran a un país. En él hay un doble aspecto: el de compositor y artista y el de apóstol. Sus esfuerzos para llevar a buen puerto la reforma de Pío X han sido enormes, y lo ha conseguido, al menos en su sector.

El concierto comenzó por el «Quinteto» de César Franck, interpretado por el Quinteto de Madrid. Esta hermosísima obra es seguramente de las mejores que existen en la literatura musical; pero estaba completamente desplazada en este concierto, dedicado a música coral y religiosa.

Hacemos votos por que el padre Iruarrízaga prosiga con el mismo entusiasmo su labor en pro del arte religioso, tal como debe ser.

Joaquín TURINA

Se crea el Montepío Marítimo Nacional

—o—

Continúa el examen de las líneas generales del presupuesto

—o—

El Consejo celebrado anoche duró menos que de costumbre. La reunión, que se constituyó a las siete, duró minutos más de dos horas.

Al salir manifestó el presidente:

—Ha sido un Consejo muy tranquilo, de cuestiones puramente administrativas.

El ministro de Trabajo facilitó luego la siguiente referencia oficiosa:

«*Presidencia.*—Real decreto incluyendo dentro de la jurisdicción de Guerra los delitos cometidos por militares con ocasión de la aplicación de la ley de Reclutamiento y Reemplazo del Ejército.

Marina.—Concediendo la medalla de Sufrimientos por la Patria al maquinista de segunda clase don Bartolomé Tous y al segundo contramaestre don José Otero.

Anunciando oposiciones a 30 plazas de aprendices a maquinistas de la Armada.

Reales decretos implantando el Montepío Marítimo Nacional.

Expediente sobre fijación del cupo de la marinería para el ejercicio 1926-27.

Hacienda.—Varios expedientes de créditos extraordinarios, transferencias de créditos y autorización de subastas.

Continuó el estudio de las líneas generales del presupuesto para 1927.

Gobernación.—Autorizando la subasta del edificio para Correos y Telégrafos en Vitoria.»

* * *

Aparte de las cuestiones administrativas examinadas en Consejo, el presidente expuso sus impresiones acerca de Marruecos. Los ministros se informaron con satisfacción de los detalles y consecuencias del avance militar de las fuerzas francesas y españolas y de cómo estos progresos de las armas de ambas naciones repercutirán políticamente—están repercutiendo ya—en las cabilas. El ministro de Estado dió cuenta de los informes recibidos de Ginebra por conducto de nuestro representante en la Comisión para la reforma del Consejo de la Sociedad de Naciones.

Comunicó asimismo detalles relativos a la llegada de nuestros aviadores a Manila. El Consejo acordó felicitar a los capitanes Loriga y Gallarza en los términos que transcribimos en otro lugar de este número.

El cambio de impresiones relativo a las líneas generales del presupuesto no se tradujo en acuerdos concretos. Se redujo a un contraste de pareceres acerca de determinados aspectos de carácter general, como, por ejemplo, la gratificación de residencia de los funcionarios destinados fuera de la Península.

Se acordó comenzar en la próxima semana el examen de los presupuestos por cada ministerio. Ha ingresado en el de Hacienda el presupuesto de gastos militares en Marruecos, y hoy y en días sucesivos continuará recibiendo el ministro del ramo los relativos a los demás servicios del Estado.

El tenor Fleta se casa

—o—

Contraerá matrimonio en Palma de Mallorca con la señorita Carmela Santamaría

—o—

PALMA, 14.—En el teatro Lírico cantó anoche Fleta «La Africana», no entusiasmando al público. Al final cantó «Granadinas» y la jota de «El guitarrico», siendo ovacionado.

La Prensa publica hoy la petición de mano de la señorita Carmela Santamaría para el divo Miguel Fleta.

El novio ha regalado a su prometida una valiosísima sortija.

La boda se celebrará en Palma de Mallorca, cuando el cantante haya dado fin a la «tournée» que realiza por España.

Una carta de Lincoln vale 2.100 dólares

—o—

Tiene solamente 11 palabras

—o—

NUEVA YORK, 14.—Se ha subastado en la galería Anderson, de Nueva York, en la suma de 2.100 dólares una carta de Abraham Lincoln que sólo contiene once palabras. Es un documento de grandísima importancia histórica. Dicha carta iba dirigida al señor Curtin, gobernador de Pensilvania, cuatro días antes de la guerra de Secesión.

La carta dice: «Creo que aumenta la necesidad de estar preparado. Haced lo necesario.» Lleva la fecha de 5 de abril de 1861.

EL LIBRO DE LA SEMANA

Cuentos sin importancia

Por JOSE MARIA PEMAN

Colección de los publicados en EL DEBATE y novelas cortas inéditas.

De venta en el quiosco de EL DEBATE y librería Voluntad

EN LA ACADEMIA DE MEDICINA

El Príncipe de Asturias (1) con los académicos y el doctor Pigorini (2) después de la conferencia que éste pronunció ayer en la Academia de Medicina. (*Fot. Vidal.*)

Los auxiliares de ingenieros inauguran su casa

Un edificio de la calle de Claudio Coello adquirido en 600.000 ptas.

Tres ministros presidirán la ceremonia esta tarde, a las siete

Hoy, a las siete de la tarde, se inaugurará, con asistencia de los ministros de Trabajo, Hacienda y Fomento, y probablemente del presidente del Consejo, la Casa Social del Auxiliar de la Ingeniería, que la Asociación General de Ayudantes y Auxiliares de los Cuerpos de Ingenieros Civiles y Arquitectos del Estado ha instalado en el número 21 de la calle de Claudio Coello.

Esta Asociación cuenta trece años de existencia. En el año de 1913 abrió sus listas con 14 asociados, hoy reúne en ellas a más de 3.000, todos ellos incluídos en 18 Asociaciones especiales (ayudantes, sobrestantes, torreros de faro, delineantes..., etcétera). Cada una de estas Asociaciones se rige de manera autónoma y dispone de su Junta directiva, de entre todas las cuales, turnando en los puestos superiores, se elige la Junta de la Asociación general.

Entre los 3.000 asociados, hay 33 ingenieros que han llegado a serlo después de ser auxiliares, 101 que poseen una carrera oficial (incluso un juez y un registrador, a la que han llegado en igual forma) y algún ingeniero que ha opositado después de serlo a puesto auxiliar, tal como uno de Montes, que en las últimas oposiciones de auxiliares de su ramo obtuvo el número 4.

Cuenta la Asociación general con un capital de un millón de pesetas, aportado por una Sociedad anónima formada entre sus socios. Para pertenecer a esta Sociedad es indispensable ser socio y suscribir alguna acción, cuyo valor es de 500 pesetas. De este millón hay desembolsadas 700.000 pesetas, que se han invertido 600.000 en adquirir la casa social y el resto en menores atenciones.

Con este capital la Asociación persigue el aseguramiento de una renta que permita crear un Montepío, con el fin principal de auxiliar a los asociados, abonando, como cantidad inicial, la de 5.000 pesetas a las familias de aquéllos que por su edad o años de servicio, no perciban derechos pasivos.

Servirá también este capital para acudir a la creación de un centro de enseñanza para los hijos de los asociados, por ahora, y que se instalará en el bajo de la casa social. Contará con colegios de primera y segunda enseñanza, carreras oficiales, oposiciones, y muy especialmente, preparaciones relacionadas con la ingeniería. En un ensayo que la Asociación hizo el año pasado, obtuvo en el Cuerpo de Montes 10 de las 14 plazas que se disputaban, entre ellas el número 1.

Es igualmente proyecto de la Asociación la organización de cursos de conferencias, a cargo de prestigiosos técnicos nacionales y extranjeros, y cursillos de especialidad. Por ejemplo, se proyecta un cursillo de hidráulica, para el que primeramente se enviarán programas a los asociados de toda España, dándose después unos días de clases teóricas, otros de prácticas, para terminar visitando algunas instalaciones modelo. Los concurrentes a estos cursillos disfrutarán de un título, que se espera puede servir como especial título de capacidad en la materia.

La Asociación pública una revista quincenal, llamada *El Auxiliar de la Ingeniería y Arquitectura*, de carácter social y profesional técnico; de la dirección está encargado don Alberto Vela.

La Casa del Auxiliar de la Ingeniería es un amplio local, en el que están instaladas las oficinas de las Asociaciones, dirección de la revista, despachos de elementos directivos y un espacioso salón de actos, que preside un retrato de su majestad el Rey, con uniforme de ingeniero civil y expresiva dedicatoria para la casa.

ESPECTÁCULOS

PARA HOY

COMEDIA (Príncipe, 14).—6,30 (matinée), Serafín, el Pinturero, o contra el querer no hay razones.—10,30, Serafín, el Pinturero, o contra el querer no hay razones.

FONTALBA (Pi y Margall, 6).—6,30 (butaca, 5 pesetas), Un héroe contemporáneo.—10,30 (butaca, 5 pesetas), Un héroe contemporáneo.

LARA (Corredera de San Pablo, 17).—6,30, Una mujercita seria (popular).—10,30, ¡Benditas seas! y Canciones populares, por Lola Membrives.

ESLAVA (pasadizo de San Ginés).—7, Ha entrado una mujer.—10,45, La dama salvaje.

REINA VICTORIA (Carrera de San Jerónimo, 28).—6,30 (familiar), El viaje infinito. 10,30 (familiar), Rosa de Madrid (última representación).

INFANTA ISABEL (Barquillo, 14).—6,45 y 10,45, Las de Abel.

CENTRO (Atocha, 14).—6,30, La tela (última representación).—10,30, ¡Qué hombre tan simpático!

ALKAZAR (Alcalá, 20).—7 y 10,30, María Fernández.

LATINA (plaza de la Cebada, 2).—6,30, La malquerida.—10,30, Cada cual a su manera y La cabeza del Bautista.

PAVON (Embajadores, 11).—6,30 y 10,30 (reestreno), El bandido Diego Corrientes, o el terror de Andalucía (con un cuadro flamenco).

COMICO (Mariana Pineda, 10).—6,30 (popular), Los perros de presa.—10,30 (popular), El mal amor.

MARAVILLAS (Malasaña, 6).—6,30 y 10,30, La calesera.

ZARZUELA (Jovellanos, 4 y 6).—6 y 10,30, La super-revista parisién ¡¡París París!!

NOVEDADES (Toledo, 83).—4,30, Encarna, la misterio.—7 y 11, Colasín, o el chico de la cola.

FUENCARRAL (Fuencarral, 145).—6,15, reestreno de Rocío, la canastera, o entre calé y calé... y Lo que tú quieras.—10,15, Malvaloca.

CIRCO PARISH (plaza del Rey, 8).—6 y 10,30, función de circo.

FRONTON JAI-ALAI (Alfonso, XI, 6).—Partidos para hoy. A las 4,30, Primer partido, a remonte: Pasieguito y Ugarte contra Ostolaza y Echániz (J.). Segundo, a pala: Gallarta II y Elorrio contra Orúe y Villaro II.—10,30 (moda), Primer partido, a pala: Arenas y Perea contra Quintana I y Pérez. Segundo, a remonte: Ucín y Guetaria contra Salsamendi y Zabaleta.

CINEMA GOYA.—6 tarde (moda) y 10,15 noche, Sandalio va de paseo (cómica); El novio de Ultramar (Shirley Mason); Noticiario Fox; Los enemigos de la mujer (por Alma Rubens y Lionel Barrymore).

CINE IDEAL.—6 y 10 (festividad de San Isidro), El sheriff con faldas (por El Bizco); Tomasín detective (por Tomasín); Madame Sans Géne (novela histórica en dos jornadas, completa, por Gloria Swanson).

EL CISNE.—6 y 10 (festividad de San Isidro), Una mujer de París, por Edna Purviance (gran éxito), dirigida por Charles Chaplin; el insuperable Tom Mix en su colosal creación El Terco, y otras. Butacas a 50 céntimos.

PLAZA DE TOROS DE MADRID.—5 tarde, Toros de doña Carmen de Federico para Márquez, Villalta y Martín Agüero.

BANDA MUNICIPAL.—En Rosales, 7 t.—Concierto de música popular por la Banda y Masa coral de Madrid.

Primera parte.

1, «¡Viva mi patria!», pasodoble, Escobés.—2, «Cinematógrafo nacional», selección, Jiménez (banda), director, maestro Villa.—3, «Las Torrás» (Murcia), Benedito; «El manzano», Guridi; «La siesta», Morera; «En la cima del monte» (Vasconia), Guridi; «El Ampurdán» (Cataluña), Morera; «Coros mixtos» (A capella), director, maestro Benedto.—4, «Cádiz», pasacalle de «El barrio de la Viña», Chueca y Valverde (banda y coros).

Segunda parte

1, Obertura de «El primer día feliz», Caballero (banda).—2, «El barberillo de Lavapiés», coro de costureras, Barbieri.—3, Fantasía de «La Verbena de la Paloma», Bretón (banda y coros), director, maestro Villa.

* * *

(El anuncio de las obras en esta cartelera no supone su aprobación ni recomendación.)

NO TITUBEE

Si quiere buen chocolate, tiene que tomar el de nuestro amigo Isidro López Cobos. **Génova, 4, molino.** ¡Pruébelo!

NOTICIAS

BOLETIN METEOROLOGICO.—Estado general.—A causa de hallarse en el Mediterráneo occidental una perturbación atmosférica, cuyo influjo alcanza a toda la Península, volvió el cielo de España a cubrirse de nubes y se iniciaron los aguaceros tormentosos en Cataluña y Cantabria.

—o—

El más sabio de los sabios,
en demostrarnos se aferra,
que lo que alimenta al mundo
es el CHOCOLATE EZQUERRA.

—o—

Datos del Observatorio del Ebro.—Barómetro, 75,7; humedad, 46; velocidad del viento en kilómetros por hora, 26; recorrido total en las veinticuatro horas, 282. Temperatura: máxima, 14; mínima, 11,8; media, 12,7. Suma de las desviaciones de la temperatura media desde primero de año, más 212,5. Precipitación acuosa, 20,0.

—o—

El que por tener magnífica
dentadura se desvive,
pida la **PastaDentífrica**
de Orive.

BANQUETE CONMEMORATIVO.—Los empleados del Monte de Piedad se han reunido para celebrar el XXX aniversario de la fundación de la Sociedad benéfica Protección Mutua.

La conmemoración ha consistido en un banquete, que presidió el asesor del Monte de Piedad, don Antonio Calzada. Se pronunciaron varios discursos.

—o—

SUSTITUCION FUNESTA. Puede serlo el cambiar por cualquiera otro medicamento el **AGUA DE LOECHES.**

—o—

ARENAL, 4. T.º M. 44. Pompas Fúnebres

—o—

SELLO DEL CENTENARIO DE GOYA.—La Agrupación artística aragonesa ha abierto un concurso para la presentación del sello oficial de la Junta del Centenario de Goya.

Los dibujos se admiten antes del 31 del corriente en la plaza de la Constitución, 1, Zaragoza.

ELECTRICA DE CASTILLA, S. A.

Por acuerdo del Consejo de administración de esta Sociedad, y según previene el artículo 14 de los estatutos, se convoca a junta general ordinaria de señores accionistas para el día 31 del corriente, a las cinco de la tarde, en el domicilio social, Avenida del Conde de Peñalver, número 25, a fin de someter a su examen y aprobación la Memoria, balance y gestión del Consejo de administración en el ejercicio de 1925.

Se recuerda a los señores accionistas lo prevenido en los artículos 16 y 17 de los estatutos.

Madrid, 10 de mayo de 1926.—**Valentín Ruiz Senén**, consejero y director gerente.

El 19 se inaugura la Exposición de Bellas Artes

—o—

La inauguración se efectuará el miércoles 19 del mes corriente, a las once y media de la mañana, con asistencia de sus majestades y toda la real familia.

Los señores expositores pueden recoger sus tarjetas de expositor en la Secretaría del Palacio del Retiro, de nueve y media a una y media y de cuatro y media a ocho y media, hasta el martes por la tarde.

GUILIS CAFES. PRECIADOS, 24 dup.º Esquina a Rompelanzas

Un camino expedito

ofrece a la infancia el Jarabe de

HIPOFOSFITOS SALUD

Combate la debilidad, la inapetencia, la desnutrición y el raquitismo; vigoriza los músculos y fortifica los huesos, ayudando a los niños en su crecimiento sin mengua de su salud.

Más de 35 años de éxito creciente
Aprobado por la
Real Academia de Medicina

AVISO: Rechace todo frasco que no lleve en la etiqueta exterior HIPOFOSFITOS SALUD impreso con tinta roja

CRÓNICA DE SOCIEDAD

Fiesta regia en el hotel de la condesa viuda de Casa-Valencia

La ilustre y culta condesa viuda de Casa-Valencia organizó ayer, como suele hacerlo todas las primaveras, una agradable fiesta en su espléndida morada, fiesta que se dignó honrar con su presencia la familia real, que profesa singular afecto a la hija segunda de los finados marqueses de la Puente y a su familia.

A las cinco y media de la tarde llegaron al artístico hotel del paseo de la Castellana su majestad la reina doña María Cristina, acompañada de su camarera mayor, la condesa de Heredia-Spínola, y su majestad la reina doña Victoria Eugenia, acompañada de la suya, duquesa de San Carlos. Las egregias damas fueron recibidas en el vestíbulo por la dueña de la casa y sus hijos, la bellísima señorita María Teresa Alcalá Galiano y Osma, los condes de Romilla y el marqués de Castel Bravo.

Las personas reales, su alto séquito, las damas de la Reina y el Cuerpo diplomático acreditado en esta Corte, que también se hallaba presente, fueron obsequiados con espléndida merienda en la *serre*, donde se colocaron mesitas, mientras los demás invitados lo fueron en el comedor.

Fué el suceso de la fiesta la linda artista Paquita Garzón, que creó una graciosa figura de Fregoli, vistiendo, cantando y bailando de manera prodigiosa.

Para su labor hubo justos y prolongados aplausos, siendo muy felicitada por las Reinas.

Entre la selecta concurrencia destacaba la condesa de Santa Isabel, que ha heredado la belleza de su madre, la duquesa de Arión, que también asistía a la fiesta.

Figurando por primera vez en los salones, asistió también la lindísima señorita Carmen Morenes y García Sancho, hija de la marquesa de Montealegre.

Las damas de la Reina lucían el lazo rojo.

Su majestad la Reina, en el esplendor de su hermosura, combinaba en su toaleta los colores negro y rojo.

Su majestad la reina doña María Cristina con su proverbial elegancia vestía de gris y negro; luciendo ambas soberbios collares de perlas.

Asistieron el embajador de Francia y la condesa Peretti de la Roca, el de Italia y la marquesa Paulucci de Calboli, el de los Estados Unidos y mistress Hammond y la condesa de Vaux Saint-Cyr.

La condesa viuda de Esteban y la marquesa de Balboa daban mejores noticias de la enfermedad de la marquesa de Aguila Real.

El duque de Miranda escuchaba felicitaciones por no ser cierta la noticia circulada por la Prensa respecto a la dolencia de una de sus preciosas hijas.

La duquesa de Sanlúcar la Mayor lucía sus galas de novia.

Concurren la princesa viuda Pío de Saboya, las duquesas de Santa Lucía, Villahermosa y Unión de Cuba.

Las marquesas de Salinas, Riscal, Cayo del Rey, Generalife, Aymerich, Caicedo, Mont Roig, Casa Torres, Guad-el-Jelú, Llano de San Javier, Mortara, Santa Cristina, Torrelaguna, viuda de González, y Olivares.

Las condesas de Alcubierre, San Luis, viuda de Castilleja de Guzmán, Valdeprados, viuda de Bulnes, viuda de Torrijos, Paredes de Navas, Vilana, Aguilar, Casdilla, Torre de Cela e Infantas.

Vizcondesa de Eza.

La señora de Pradera, a quien acompañaba su esposo, el elocuente orador, tuvo una cariñosa acogida: es una dama distinguida y amable.

Señoras y señoritas viuda de Bauer, con elegante toaleta gris y brillantes de gran valor; Collantes, Silvela, Ramírez Dampierre, Creus, Lacot, Chávarri y Liguás (don José Romualdo), Villapecellín Ruata, Marichalar y Bruguera, Conchita Heredia y Grund, Margot Bertrán de Lis, García Loygorri y Murrieta, Mary y María Cristina Martínez de Irujo, Creus (nacida Arcos y Caballero), Martos y Zabalburu, Hurtado de Amézaga, San Miguel y Martínez Campos, María Pereira, Torr, Moreno Carbonero, María y Fernanda Cárdenas, Tacón y Rodríguez Rivas, Rodríguez Rivas y de la Gándara, Calvo de León, etcétera.

Del sexo fuerte el capitán general duque de Rubí, los ex ministros condes de Esteban Collantes y San Luis, el vizconde de Eza, el duque de Almodóvar del Valle, etcétera, etcétera.

A las ocho de la noche se retiraron las personas reales, haciendo saber a la condesa viuda de Casa-Valencia lo complacidas que salían de tan amena fiesta.

Fallecimientos

El día 9 falleció en Pau, a donde había ido por el estado delicado de su salud, el señor don Enrique de Mariategui y Carratalá; su cadáver fué trasladado a Madrid e inhumado en el cementerio de San Isidro, no habiéndose hecho invitaciones por disposición testamentaria.

Estaba casado con una distinguida dama, doña María Rolland, dejando dos hijos.

Perteneció a la carrera consular, habiendo sido vicecónsul en Liverpool, Tampa y Génova; cónsul de segunda clase en Saffi, Rabat y Saint-Nazaire, y cónsul de primera clase en Viena, habiendo solicitado la cesantía por el delicado estado de salud.

Era hermano de don Alfredo, ministro plenipotenciario de España en Cuba.

Enviamos sentido pésame a la distinguida familia del difunto.

Rogamos a los lectores de EL DEBATE oraciones por el finado.

—La marquesa de Luque rindió anteayer su tributo a la muerte.

Ha pocos días dió a luz a su hija María Africa; deja otra niña de corta edad, llamada Angela, como su madre.

Descanse en paz la señora doña Angela Luque y García Maldonado y reciban su viudo, madres políticas, las señoras viudas de don Mariano Luque y Sánchez Tirado; abuela, marquesa viuda de Luque, y demás deudos nuestro sentido pésame.

Aniversario

Mañana se cumplirá el décimoquinto del fallecimiento del señor don Francisco de Largacha y del Campo; el 24 de febrero se cumplió el duodécimo de su hermano don Sebastián, y el 12 de noviembre hará tres años de su hermano don Martín, los tres de grata memoria.

En diferentes templos de Madrid y de Orduña se aplicarán sufragios por los finados, a cuya distinguida familia renovamos la expresión de nuestro sentimiento.

El Abate FARIA

EL MEJOR DESAYUNO AZUCARADO
BANANIA
EXQUISITOS POSTRES (VER RECETAS)

PUEBLO SIN IGLESIA

—o—

La parroquia de San Salvador de Piñeira, diócesis de Lugo, se ha quedado sin iglesia, a causa de un violento incendio. Además de perder una joya de arte, Piñeira se ha quedado sin hogar espiritual: el fuego lo ha consumido todo, quedando negros paredones del que fué hermoso templo. Los feligreses de Piñeira nos ruegan hagamos pública su desgracia para que los corazones generosos les ayuden a levantar la casa de Dios.

Los donativos pueden enviarse a la sacristía del obispado de Lugo, y también a la Administración de EL DEBATE.

Buick

TURISMO SPORT
DE CUATRO ASIENTOS
MODELO 55

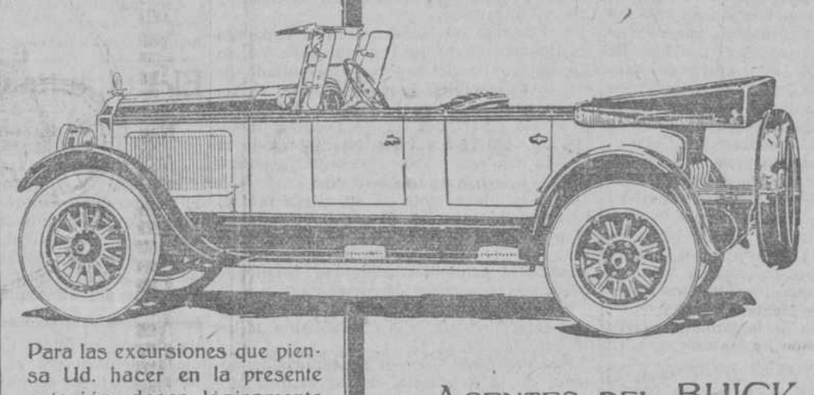

Para las excursiones que piensa Ud. hacer en la presente estación, desea lógicamente adquirir un automóvil que responda en absoluto a todas las necesidades del turismo.

Su resolución no se hará esperar en cuanto solicite una prueba de este magnífico modelo en cualquiera de las Agencias del BUICK.

Hallará en este coche un gran número de carrocerías donde escoger y podrá admirar su chasis de triple blindaje, motor de gran potencia y rendimiento, filtro de aceite y depurador de aire, suavidad de funcionamiento y marcha, así como un módico gasto de entretenimiento.

Todos los modelos de esta marca pueden ser adquiridos con facilidades de pago por el plan de la «General Motors Acceptance Corporation». Pidan detalles a nuestros Agentes

"Cuando se construyan mejores automóviles, BUICK los superará"

Producto de la "General Motors"

AGENTES DEL BUICK

F. ABADAL — Alcalá, 62.—Madrid. Aragón, 239.—Barcelona.
M. ARTEMAN, S. en C. — Sierpes, 80.—Sevilla. Sevilla, 5.—Córdoba. C. del Castillo, 29.—Ecija.
AUTO-MOTOR — Padre Isla, 2.—León.
CRISTÓBAL BENÍTEZ — Larios, 9.—Málaga.
MARCELINO BELLO — Triana, 81.—Las Palmas
A. CABRERO POMBO — P.º Pereda, 28.—Santander.
CODES MARÍN Y C.º — Martos.—Jaén.
CIORDIA y LARRINAGA — Marina, 4.—San Sebastián.
FRANCISCO CUBELLS — Mar, 23.—Valencia.
JOSÉ LUIS CURT — Mártires, 21.—Alicante.
M. DIEZ HIDALGO — Guadalete, 14. Jerez de la Frontera.
JUSTO GARCÍA ORTIZ — Moreno Nieto, 9.—Badajoz
V. GONZÁLEZ Y C.º — Costa, 10.—Zaragoza.
PABLO GARCÍA — Jumilla (Murcia). (Agente para Albacete.)
JOSÉ GARRIDO — Gran Vía, 38 y 40.—Granada.
JOSÉ GÓMEZ MANJÓN — P.º Cisneros, 15.—Ciudad Real.
LLOVERA Y C.º — Logroño. Agentes para las provincias de Navarra y Logroño
MONEO E HIJO — Apartado 34.—Salamanca
ISAAC M. NAHON — Apartado 89.—Tánger.
MARCELINO NÚÑEZ — Fte. S. Antonio, 25.—Santiago
G. DE LA PUENTE — Serrallo, 13.—Melilla.
M. RODRÍGUEZ PENAGOS — P. de Sta. Clara, 6.—Oviedo.
ROTAECHE, ELORDUY — Marqués del Puerto, 4.—Bilbao.
FÉLIX SACRISTÁN — Dato, 2.—Vitoria.
E. VICIANA Y VICIANA — P.º del Príncipe.—Almería.

Folletín de EL DEBATE 15)

M. DU CAMPFRANC

FIDELIDAD

NOVELA

(Versión castellana expresamente hecha para «EL DEBATE» por EMILIO CARRASCOSA)

ción, pulcra y ordenada, esos mil objetos domésticos y familiares que tan íntimamente hablan al corazón; que con tanta elocuencia pregonan la simplicidad de una vida honrada y burguesa. A pesar de que todo era allí humilde y sencillo, no había nada que fuera vulgar. Era la casa del doctor Salbris el modelo más acabado y perfecto del hogar venturoso y alegre, todo afecto y apacible tranquilidad. ¡Y aquella alegría y aquella ventura acababan de ser destruídas, como por un rayo, por la ceguera del anciano y bondadoso médico.

A pesar de que el oculista estaba habituado a contemplar el horrible y tristísimo espectáculo de una vida destrozada por la enfermedad, a ver cómo muchas humanas alegrías se hunden de pronto y para siempre en las tinieblas de la ceguera, sintió que su corazón se apretaba angustiado al encontrarse frente a frente del doctor Salbris, su amigo, a quien tenía en particular estima.

—Padre—exclamó Juan con voz que se esforzaba en hacer firme—, te traigo un gran médico, el mejor oculista de Francia, un verdadero mago, para quien hacer milagros es la cosa más sencilla. Es sabio y atrevido, es hábil y resuelto, y viene a curarte. ¡Ea, ánimo!

El ciego extendió ambas manos en saludo de bienvenida.

—Mi querido amigo Huart, le agradezco mucho que haya venido a esta casa, que es siempre la suya. Acérquese para que lo sienta a mi lado, ya que no puedo verle. Y no es lo más triste que no le vea ahora, sino que nunca ya podré volver a verle.

—¿Qué es eso, padre? ¿A qué atormentarse de ese modo?—interrumpió Juan—. Hay que tener confianza y no desesperarse. Tú que eres hombre de buen sentido debes comprenderlo.

El oculista sometió a un largo interrogatorio a su camarada el doctor Salbris, quien le confesó que nunca se había cuidado, ni menos preocupado, de sus ojos; en las noches invernales tenía por costumbre trabajar hasta muy tarde, estudiando o escribiendo bajo la luz artificial de la lámpara, y, llegado que era el estío, gustaba, antes de acostarse, de permanecer un buen rato en el balcón, acodado en el barandal, contemplando el cielo estrellado, con lo que cometía la imprudencia de exponerse, tras el calor sofocante de los días caniculares, al relente de las noches, durante las que, con frecuencia, descendía bruscamente la temperatura. La víspera, sin ir más lejos, había pasado más de dos horas absorto en la contemplación de las estrellas, soñando en no sabía qué infinitos misterios, sin sospechar siquiera que pudiera expiar tan duramente su desmedida afición a aquellas imprudentes veladas.

El doctor Abel Huart escuchaba atentamente, con aire grave y pensativo; cuando supo lo que necesitaba saber para formular su diagnóstico con las máximas garantías de acierto, ordenó que cerrasen herméticamente las ventanas de la habitación. Encendió una lámpara eléctrica que había traído consigo, colocó el sillón que ocupaba el enfermo de manera que recibiese directamente la potente luz, hizo descansar la cabeza del doctor Salbris sobre el respaldo de la poltrona y levantando ligeramente, delicadamente, con sus hábiles dedos los párpados del ciego, los examinó con minuciosidad, para darse cuenta exacta del estado de cada uno de los ojos del paciente. Juan permanecía en pie, inmóvil, a alguna distancia, atento a los menores movimientos del especialista. Palpitante de emoción no osaba moverse y retenía la respiración, mientras espiaba con ansiosa mirada las impresiones que el rostro del médico pudiera reflejar, deseoso de conocer su pensamiento, aún antes de que hablara.

El examen había terminado. El doctor Huart guardó un profundo silencio. Juan lo miraba anhelante, asustado de aquella prolongada mudez de mal agüero. El ciego, que había desplomado la cabeza sobre el pecho en un rapto de desaliento, irguió la frente, surcada de una tupida red de arrugas; luego exclamó con sorda y conmovida voz:

—Hable usted, mi querido amigo y doctor; pero le ruego que no trate de embaucarme piadosamente, piedad que yo agradezco desde luego, con vanas promesas. Siempre llega el momento de conocer la verdad, escueta y desnuda, tal como es y en esta ocasión acaba de llegar. ¿Es que he podido olvidar tan pronto que la ciencia permanece impotente, sin recursos, vencida ante ciertas cegueras? Su dictamen, querido doctor, podrá entristecerme, pero le doy mi palabra de honor de que no me causa la más pequeña sorpresa, porque es también el mío.

Abel Huart estrechó, conmovido, la mano exangüe y transparente del entero y animoso doctor Salbris.

—Es usted un hombre valeroso y de esforzado espíritu, mi buen amigo. Ambas son cualidades relevantes, por las que le felicito...

Y como no acabara la frase, el doctor Salbris replicó con voz ahogada por el dolor:

—Esa felicitación quiere decir que mi mal no tiene cura, ¿no es cierto?; que mis horas serán, a partir de este momento, demasiado largas; que la existencia será para mí algo vacío y sin objeto...

Entrelazando sus pobres manos temblorosas y elevándolas a la altura del rostro para reclinar sobre ellas la frente, añadió:

—Señor, Señor; ninguna prueba de cuantas estaba en tus manos enviarme podía herirme tan terriblemente como ésta... Tú la has elegido con tu infinita sabiduría, y aunque mi dolor es inmenso, confío en que me darás fuerzas y resignación bastantes para acatar sumiso tus designios, para bendecir tu voluntad... ¡Apiádate de mí, Dios mío!

Juan había ido a apoyarse, para no caer, en el respaldo del sillón de su padre, y sin poder dominar su pena, prorrumpió en amargo llanto. En oyendo los ahogados sollozos de su hijo, el doctor Salbris lo atrajo paternalmente hacia sí, y estrechándole la mano entre las suyas, le dijo:

—No llores, Juan, hijo mío. Era de esperar, yo lo esperaba al menos. Tengamos conformidad; resignémonos, yo a soportarme a mí mismo; tú, querido hijo, a soportarme con paciencia.

El joven oficial abrazó apasionadamente, con infinita ternura, al pobre ciego.

—¿Cómo puedes hablar así? ¿Qué quiere decir eso de soportarte? ¡Calla, padre, por Dios! Calla y está seguro de que si mucho te amaba antes, te amo ahora mil veces más desde que te sé desgraciado.

El anciano acarició la frente de Juan.

—Perdona, hijo mío—dijo—, estas palabras de amargura que acaban de escapárseme. Sé que tu generosidad y tu abnegación te llevarán a consagrarte a mi cuidado, a consolarme en mi desdicha, sin que encuentres penosa la carga. Sé que te portarás como lo que eres, como lo que has sido siempre, como un hijo bueno y ejemplar. ¡Abrázame, Juan!

Se había levantado del sillón y abrió los brazos en un ansia de puros y acendrados afectos. Juan se precipitó en ellos como en los tiempos felices de su infancia, y padre e hijo permanecieron un rato estrechamente abrazados, mezclando sus lágrimas.

Se separaron después y el joven salió bruscamente de la estancia, dejando a su padre y al oculista que siguieran hablando. La emoción se desbordaba de su alma en un doble sentimiento, de apetencias y de sed de abnegaciones, por un lado, y de agudo dolor sin consuelo, por el otro; desde el primer momento tuvo medida exacta del sacrificio que sus deberes de hijo le imponían. El doctor Salbris no podría seguir dedicándose al ejercicio de la medicina; tendría que renunciar for-

(Continúa.)

El partido Barcelona - Athletic

Un escrito del presidente de la Federación Nacional. Los madrileños disponen de 2.000 entradas

FOOTBALL

Los madrileños cuentan con 2.000 entradas

De la Dirección general de Seguridad nos comunican que, según ha participado el gobernador civil de Valencia al de Madrid, la afición madrileña puede disponer de 2.000 localidades para el partido de *football* en que se jugará el final del campeonato nacional de *football*.

* * *

El presidente de la Federación Nacional de Football nos envía la siguiente nota:

«No he leído Prensa alguna valenciana, pero por las noticias que me ha transmitido el señor Colina, que se encuentra en Valencia, y por lo que han publicado ya algunos de los periódicos de Madrid, sobre el billetaje para el partido Athletic-Barcelona, me veo obligado, una vez más a recurrir a la amabilidad de la Prensa para unas aclaraciones.

Siguiendo la norma establecida para las semifinales, por acuerdo de la última Asamblea, esta Federación Nacional entregó a cada uno de los Clubs Athletic y Barcelona el 25 por 100 del total de las localidades, ni una localidad más, con obligación de devolver las sobrantes en Valencia antes de las doce del mediodía del sábado, reservando el 50 por 100 restante para la Federación Valenciana, a pesar de que esa misma Federación, en dicha Asamblea, hizo constar que renunciaba, por la forma anormal que entendía se celebraba el campeonato regional de Cataluña, a que esta final se celebrara en Valencia, o caso contrario, que se le eximiera de la obligación de responder de las pérdidas, obteniendo, que así se acordara; es decir, que, corriendo esta Federación Nacional con todo el riesgo y teniendo, por lo tanto, todos los derechos, tiene, sin embargo, la atención, atención lógica y debida desde luego, de reservar todas las restantes localidades para la Federación Valenciana.

A la hora en que ayer en algún diario de esta Corte se imprimía la noticia de que la mayor parte del billetaje se había enviado en bloque a Barcelona y preguntaba si no existía afición valenciana y madrileña y qué es lo que se perseguía con el envío de la mayoría del billetaje a Cataluña, el señor Colina celebraba conmigo una conferencia telefónica, en la que me decía que no había conseguido aún que la Federación Valenciana se hiciese cargo del billetaje, por seguir ésta exigiendo la totalidad del mismo, por entender, que antes, y, sobre todo, estaba la afición valenciana y que los socios y afición que sigan al Athletic y al Barcelona se les reservaría lo que buenamente se pudiera, o sea, que la Federación Valenciana continuaba en la misma actitud que me demostró en la conferencia, algo violenta, celebrada conmigo personalmente el miércoles, a las ocho de la tarde.

¿Qué diría la Federación Valenciana si alguno de sus Clubs se encontrara en el caso del Barcelona o del Athletic y no se le hubiera reservado el derecho de disponer hasta el 25 por 100 de las localidades.

Esta mañana he recibido telegrama del señor Colina, cursado anoche, y la situación, aunque algo modificada, sigue sin resolverse, como puede verse por el texto del mismo, que dice: «Después celebrada conferencia con usted y Rosich, he tratado nuevamente convencerles para llegar a una solución, mostrándose intransigentes si no se reserva a abonados Club Valencia su misma localidad. Proponen anulación billetaje hecho en esa y reservar a cada uno de los Clubs contendientes dos mil localidades del que aquí tienen hecho. Como esto entiendo no es posible admitirlo y no encontrando medio afrontar situación, mañana, a las once, visitaré gobernador para resolver. Por falta audiencia no le he visitado ya. Espero me telegrafíe su opinión. Saludos, **Colina.**»

Al que he contestado por la misma vía como sigue: «Incomprensible intransigencia Federación Valenciana, pues con 50 por 100 billetaje tiene localidad sobrada para atender todos los abonados del Club Valencia. Agote todos los medios de persuasión, pues el que alguna pequeña parte de abonados tenga localidad diferente que la acostumbrada, aunque lamentable, es de fácil arreglo a poca buena voluntad que se ponga, mientras en imposible variación localidades vendidas ya por Athletic y Barcelona, y mucho menos la restricción del 25 por 100 concedido y al que tienen perfecto derecho. Si imposible arreglo cordial y amistoso como debe ser, vea si gobernador puede imponer solución estime justa o si dispone se venda en taquilla todo ese billetaje. Salgo esta noche.—**Olave.**»

Aunque la Federación Nacional al tomar un campo por el que satisface el 10 por 100 del ingreso bruto y paga obras que en beneficio del campo hayan podido hacerse hasta un importe que no exceda del 5 por 100 de dicho ingreso no tiene abono alguno que atender, este Comité hubiera atendido gustosísimo al abono del Valencia F. C., siempre que no excediera del 50 por 100 de las localidades, como indudablemente no excede ni llega, y lo hubiera hecho fácilmente si la Federación Valenciana no hubiera retrasado tanto el envío del aforo del campo, que ha impedido tener listo el billetaje con mayor anticipación, y hubiera enviado, al mismo tiempo, una nota indicando y detallando todas las localidades abonadas.

Lamento que haya podido sorprenderse la buena fe de algún reputado cronista, que con la autoridad del gran diario en que escribe y su propia autoridad deportiva personal, publica noticias erróneas que han de causar malestar y disgusto en la afición de Madrid y Valencia por creerlas ciertas, y en la de Barcelona por saberlas falsas.»

Los trenes y tres barcos irán de Barcelona a Valencia

VALENCIA, 14.—Todos los comentarios giran alrededor del partido final del campeonato de *football*. El gobernador, en vista de que Valencia había quedado casi sin entradas, había acordado la anulación del billetaje, pero a última hora se ha solucionado el conflicto, dando por válidas las localidades vendidas, limitando a siete u ocho mil las entradas para Madrid y Barcelona y nueve o diez mil para Valencia.

De Barcelona se anuncia la llegada de los trenes especiales y de tres barcos, que saldrán de la Ciudad Condal después de terminado el *match* de Uzcudun-Spalla.

El problema del hospedaje está dificilísimo, pues todos los hoteles, fondas, casas de huéspedes, etcétera, tienen ya comprometidas todas sus habitaciones.

Toda la tarde de hoy ha estado lloviendo, pero por la noche aclaró bastante el cielo.

¿Suspensión?

VALENCIA, 14.—A última hora de la tarde se decía que habían surgido algunas dificultades que imposibilitarían la celebración del partido final del campeonato español de *football*, entre el F. C. Barcelona y el Athletic Club, de Madrid.

La Federación nacional había dispuesto que el 50 por 100 de las localidades para presenciar el partido fueran reservadas a la Federación Valenciana y el 50 por 100 restante para los dos equipos contendientes. Por la tarde se recibió aviso de retención de una parte del taquillaje que estaba vendiendo el Barcelona, pero por la noche se recibió una contraorden, continuando la distribución de localidades.

PUGILATO

La lluvia amenaza suspender el campeonato

BARCELONA, 14.—Durante todo el día de hoy ha estado lloviendo; por la noche remitió algo el temporal, pero el cielo sigue encapotado, amenazando más lluvia. De continuar esta mañana se suspendería el *match* de campeonato de Europa de boxeo, a decidir entre Uzcudun y Spalla, ya que dicho encuentro ha de celebrarse en la Plaza de Toros.

La Radio Barcelona ha obtenido permiso de la Empresa de la plaza para instalar un micrófono en la misma, a fin de radiar *round* por *round* los incidentes del encuentro.

La lucha entre Uzcudum y Spalla será radiada

La Unión Radio, en colaboración con la T. S. H., radiará la lucha entre Uzcudun y Spalla, combate por combate.

La T. S. H. ha puesto a disposición de la Unión Radio con este fin la estación emisora de Barcelona y la receptora de Alcobendas.

CICLISMO

En el velódromo de la Ciudad Lineal se celebrarán esta tarde, a las seis, carreras de velocidad, persecución y americana, a más de una prueba para neófitos, que promete ser interesante.

PROGRAMA DEL DIA

Ciclismo.—Carreras en el Velódromo de la Ciudad Lineal. A las seis.

Pugilato.—Semifinales del campeonato castellano de *amateurs*, en el campo del Racing. A las cuatro y media.

Rugby.—Selección Centro contra selección extranjera de Madrid, en el campo de Chamartín. A las cuatro y media.

Football.—Gracia F. C. contra Real Madrid F. C., en el campo de Chamartín. A las cinco y media.

Santoral y cultos

DIA 15.—Sábado.—Nuestra Señora, Reina de los Apóstoles.—Santos Isidro Labrador, Patrón de Madrid; Juan Bautista de la Salle, fundador; Torcuato, Tesifonte, Segundo, Indalecio, Cecilio, Exiquio y Eufrasio, Obispos; Mancio, Isidoro, Dimpna, vírgen, y Dionisia, mártires.

La misa y oficio divino son de San Isidro Labrador, con rito doble de primera clase con octava de primera clase y color blanco.

Adoración Nocturna.—San Ildefonso.

Ave María.—A las once, misa rosario y comida a 40 mujeres pobres, costeada por doña Andrea Quintanilla.

Cuarenta horas.—En la parroquia de San Andrés.

Corte de María.—Del Tránsito, en Nuestra Señora del Carmen, San Ildefonso y San Millán; del Pópulo, en Nuestra Señora de la Almudena; de la Elevación, en San Pedro.

Catedral.—Termina la novena a San Isidro Labrador, Patrón de Madrid. A las ocho, misa de comunión; a las nueve y media, tercia y misa de pontifical, que celebrará el señor Obispo, con panegírico por el señor Tortosa; por la tarde, a las siete, exposición de Su Divina Majestad, estación, rosario, sermón por don Diego Tortosa, ejercicio, reserva y gozos.

Parroquia de las Angustias.—A las ocho, misa rezada perpetua por los bienhechores de la parroquia.

Parroquia de Nuestra Señora del Carmen. Continúa la novena a Santa Rita de Casia. A las diez y media, misa cantada con exposición de Su Divina Majestad; por la tarde, a las seis y media, manifiesto, rosario, sermón por don Diego Tortosa, ejercicio, gozos y adoración.

Parroquia de San Lorenzo.—Empieza la novena a Nuestra Señora del Perpetuo Socorro. A las siete de la tarde, exposición de Su Divina Majestad, rosario, sermón por don Ciro Vacchiano, ejercicio, reserva, letanía y salve.

Asilo de San José de la Montaña.—De cuatro y media a siete y media de la tarde, exposición de Su Divina Majestad; a las siete, ejercicio y Angelus.

Calatravas.—Continúa la novena a Santa Rita de Casia. A las once, misa solemne con sermón; a las doce, rosario y ejercicio, y por la tarde, a las siete, exposición de Su Divina Majestad, sermón por el padre Juan Echevarría, C. M. F., y reserva.

Cristo de la Salud.—Continúa la novena a Santa Rita de Casia. A la once, misa cantada con exposición de Su Divina Majestad, ejercicio, bendición y reserva; por la tarde, a las siete, manifiesto, estación, rosario, sermón por el señor Fernández Latasa, ejercicio, reserva y gozos.

Nuestra Señora de la Consolación.—Continúa la novena a Santa Rita de Casia. A las nueve, exposición de Su Divina Majestad; por la tarde, a las cinco y media, estación, rosario, ejercicio, sermón por el padre Teodoro Rodríguez, reserva y gozos.

San Pascual.—Continúa la novena a su Titular. A las diez, misa solemne; por la tarde, a las seis, estación, rosario, sermón por el padre Alvaredo, franciscano; ejercicio, reserva, gozos y responso.

San Manuel y San Benito.—Continúa la novena a Santa Rita de Casia. A las ocho y media, misa de comunión general para los socios de los talleres de Santa Rita en sufragio de su fundador; por la tarde, a las siete menos cuarto, bendición de las rosas, rosario, sermón por el padre Alvarez, O. S. A.; bendición, reserva e himno.

San Pedro de los Naturales.—Continúa la novena a Santa Rita de Casia. A las diez, misa cantada; por la tarde, a las seis, rosario, ejercicio, sermón por don Angel Nieto, y gozos.

EJERCICIO DE LAS FLORES

Parroquia de los Angeles.—A las siete, misa de comunión y meditación; por la tarde, a las siete, rosario, bendición y salve.

Parroquia de San Ildefonso.—A las siete y media de la tarde, corona de las doce estrellas y ejercicio.

Parroquia de San Marcos.—A las siete y media, misa de comunión general; a las siete y media de la tarde, rosario, felicitación sabatina, Regina Celi y salve.

Parroquia de San Martín.—A las ocho de la tarde, rosario y ejercicio.

Parroquia de Santa Teresa.—A las ocho de la tarde, rosario, ejercicio y cánticos.

Buena Dicha.—A las siete de la tarde, ejercicio y reserva.

Calatravas.—A las doce, rosario y ejercicio.

San Ignacio.—A las siete y media, ejercicio con exposición de Su Divina Majestad, estación, rosario, bendición y reserva.

LA PROCESION DE SAN ISIDRO LABRADOR

Como terminación de la novena a San Isidro Labrador, que se celebra en la Catedral, después de los cultos, que empezarán a las cinco de la tarde, tendrá lugar la procesión pública con la imagen del Santo, a la que asistirán los Sindicatos católicos, juventudes católicas, congregaciones y entidades madrileñas, presidiéndola el Prelado, la Diputación y el Ayuntamiento bajo mazas.

El recorrido será: calle de Toledo, plaza de la Cebada, Puerta de Moros, San Andrés, Cava Baja, Puerta Cerrada, Cuchilleros, Cava de San Miguel, Ciudad Rodrigo, Plaza Mayor y regreso a la Catedral.

Se ruega a los vecinos de las calles del recorrido, engalanen los balcones con colgaduras e iluminaciones.

FIESTA A LA VIRGEN DE BEGOÑA

Mañana, a las once, en la iglesia de San Ignacio, celebrará una función solemne la colonia vizcaína en honor de su excelsa Patrona, la Virgen de Begoña.

LOS RR. PP. TRAPENSES
tienen el depósito exclusivo de sus chocolates en «LA ESTRELLA», Montera, 32. Teléfono 2.240 H.

Caída mortal

Al subir por una escalera en el «bar» sito en el paseo de Santa Engracia, 73, se cayó Francisco Pérez Fernández, de cincuenta y nueve años, sin domicilio, produciéndose tan grave lesión que falleció en la Casa de Socorro, a donde fué conducido.

LAS CANAS NO EXISTEN
para quien una vez cada dos meses usa el maravilloso
HENNÉ INTEA
substancia de hojas de HENNE, arbusto cultivado en Oriente, a la que la casa INTEA ha dado forma práctica, y que recolorea las canas, volviéndolas al color que antes tuvieron.
Fíjese en que no es un tinte propiamente dicho; para convencerse, pida, gratis, a P. Beltrán, Cervantes, 15, Santander, una muestra de cabellos, que fueron blancos, recoloreados con HENNE INTEA, indicando al escribir el color actual de su pelo.
Es maravilloso, pero es cierto
Un Laboratorio oficial certifica que el HENNE INTEA es perfectamente inofensivo.
FRASCO: 7,50 EN PERFUMERIAS Y DROGUERIAS
Si en su localidad no lo encuentra, remita ocho pesetas a P. Beltrán, Cervantes, 15, Santander, y recibirá un frasco de muestra, certificado.
Concesionario para la importación en Filipinas: Editorial de José G. Páramos, Apartado número 16, ILO-ILO.

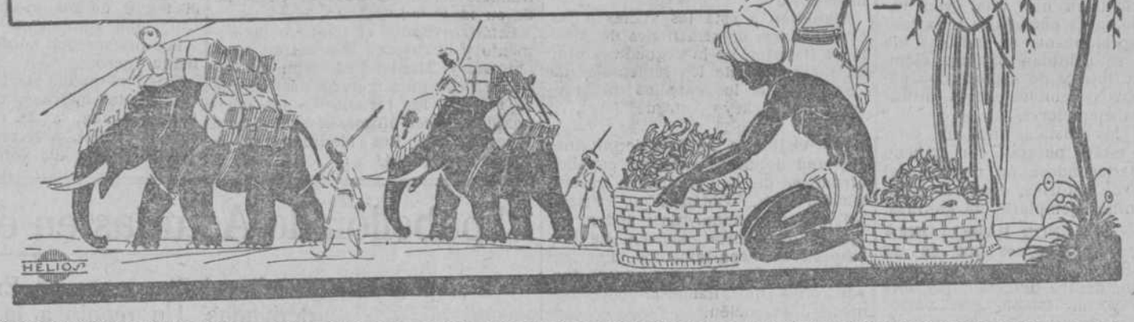

Cuide usted
su estómago
porque es la base de
su salud
*
Yo padecí también como usted, pero me curó el
DIGESTÓNICO
del Dr. Vicente
VENTA EN FARMACIAS

INDRA PERLA
La mejor y más acreditada en todo el mundo, no tiene competencia en calidad ni precio. Collares de propaganda desde 2 pesetas. Puerta del Sol, 11 y 12, 2.º Hay ascensor. Se compran alhajas.

RON 29 AÑOS VEJEZ **CUBA**
Unico legítimo de América que existe en España.—Pedirlo en todas partes.

CASA MELILLA
Barquillo, 6, duplicado
Juguetes finos
Coches para niños
Artículos para todos los deportes
Esta Casa es la mejor surtida y que más barato vende, por ser la única en Madrid que tiene fábrica propia.

COMPRA-VENTA DE FINCAS
Consultad con oficinas «UNION»
Director: Avelino de Eguía
PI Y MARGALL, 5, ENTLO. De 5 a 7.

PALMIL JIMENEZ
Es el purgante que los niños toman con agrado. No irrita. Acción suave y eficaz.

No olvide en sus viajes
la indispensable botella
de
VINO PINEDO
necesaria para combatir el natural quebranto del viaje y encontrarse en todo momento ágil, fuerte y vigoroso.

UNDERWOOD
GUILLERMO TRÜNIGER, S. A., Madrid, Alcalá, 39.

¡Interesante novedad de hace... 3.000 años!
es el rompecabeza japonés «IDEA», con el cual se forman innumerables figuras con piezas de madera. Entretenimiento ideal para niños y mayores en días de lluvia y veladas invernales. El juego, con libreto ilustrado, PESETAS 1,25
Para envíos por correo agregad 0,60
L. ASIN PALACIOS, PRECIADOS, 23, MADRID

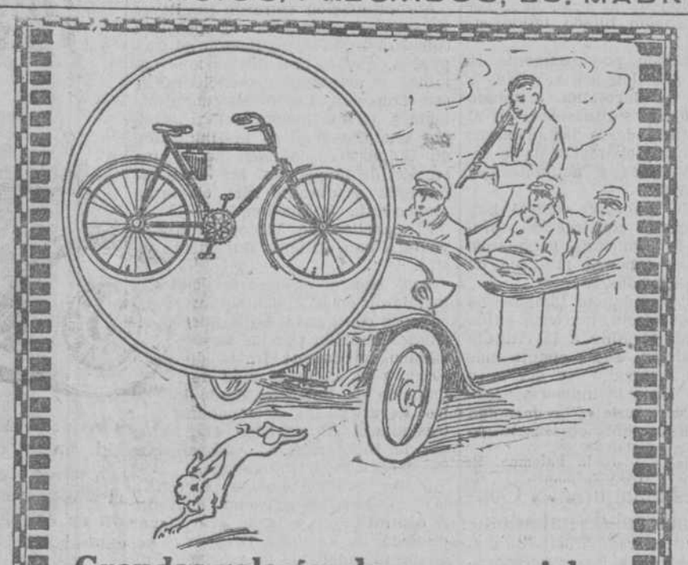

Grandes galerías de armas y ciclos
Gonzalo, Parra y Compañía (S. en C.)
SAN SEBASTIAN
Propietarios de las incomparables marcas de bicicletas «HELVETIA», invencible en cuantas pruebas concurre, y de la lujosa y elegante «PULLMAN».
La HELVETIA, invencible, no ha conocido rival
He aquí algunos de los resultados obtenidos por ella en el pasado año 1925:

CARRERA A LA AMERICANA	1.º	HELVETIA.
GRAN CIRCUITO DE LASARTE. 1.º, 2.º y	4.º	íd.
TERCERA VUELTA A GUIPUZCOA	1.º	íd.
GRAN PREMIO «OPEL».. 1.º, 2.º, 3.º y	4.º	íd.
PRIMERA VUELTA A ASTURIAS	1.º	íd.
VALENCIA-CASTELLON-VALENCIA	1.º	íd.
CAMPEONATO DE ZARAGOZA	1.º	íd.
CAMPEONATO DE NEOFITOS	1.º	íd.
PRIMERA VUELTA A ANDALUCIA	2.º	íd.
GRAN PREMIO MADRID	2.º	íd.
CAMPEONATO DE ESPAÑA	2.º	íd.

Los ASES DEL CICLISMO ESPAÑOL prefieren a cualquiera otra marca LA HELVETIA.
Ventas al CONTADO Y A PLAZOS. Venta en iguales condiciones de Escopetas BRISTOLL, Baterías de cocina en aluminio CLEANNESS, Aparatos parlantes, Discos REGAL, etcétera, etcétera.
PIDAN CATALOGOS GRATUITOS, con este boletín:
Don ....., residente en ....., provincia de ..... calle de ....., número ....., desea recibir un catálogo gratuito de .....
Remítase el boletín, franqueado con dos céntimos, a GONZALO PARRA Y COMPAÑIA, calle Usandizaga, 12, SAN SEBASTIAN.

VINOS Y COÑAC
Casa fundada en el año 1730
PEDRO DOMECQ
PROPIETARIA
de dos tercios del pago de Macharnudo, viñedo el más renombrado de la región.
Dirección: PEDRO DOMECQ Y CIA., Jerez de la Frontera

Pensión La Española
Pontejos, 2, Madrid (antigua casa Pardo). En lo más céntrico y tranquilo de Madrid. Grandes reformas. Nueva dirección. Pensión desde 10 pesetas. Cocina francesa y española.

Carrera corta
de gran porvenir para ambos sexos, podéis hacer con poco gasto en vuestra casa y obtener buen empleo. Escribid a las Escuelas Hispanoamericanas. Crédito, 8. SEVILLA.

TUBOS para agua y aire, de 45 × 50 m/m. y otros diámetros. DRUMEN, 5, chatarras, MADRID.

Quiosco de EL DEBATE
CALLE DE ALCALA
(frente a las Calatravas).

HERNIADOS
CON EL VENDAJE BARRERE
seréis hombre útil, desaparecerá la hernia, y, por tanto, el peligro de muchas cosas. Aplícase con ensayos gratis en la sucursal, Infantes, 7, tienda, Madrid. Fajas médicas para descensos, y para bien vestir y adelgazar. Aparatos para sordos; NUEVO SUJETADOR para pies doloridos y planos. Infantas, 7.

ANDUAGA
relojero de la Real Casa, se ha trasladado, por derribo, de Montera, 24, y ofrece a su clientela el nuevo domicilio, PI MARGALL, 16, ENTRESUELO.

PARA SELLOS CAUCHO, METAL ACERO, GRABADOS DE TODAS CLASES Y PLACAS ESMALTE
Luis Eugenio Lopez
Encomienda-20-dp.
MADRID.

La Diputación determina su personal administrativo

Le costará 347.000 pesetas

Presidiendo el señor Alonso Orduña, se reunió, a la una menos cinco, la Comisión provincial permanente, aprobándose el acta.

Aceptando la invitación del secretario de la Congregación de seglares de Madrid, la Corporación acordó asistir en forma corporativa a la misa de pontifical que se celebrará hoy en la Catedral, a las diez de la mañana, y a la procesión de la tarde.

La Diputación pagará la mitad de los gastos, o el importe del banquete, de la excursión que el día 27 harán los congresistas del XIV Congreso Geológico al Escorial.

Quedó enterada la Corporación de la recepción de mantas para el Hospital Provincial, por valor de 5.293 pesetas, a razón de 31,70 pesetas cada una, gasto que se cubre con la economía del 17 por 100, obtenida en la subasta de telas y ropas del establecimiento.

Se concedieron altas en establecimientos benéficos y dotes a antiguas asiladas, aprobándose el presupuesto de obras de reparación en el asilo de las Mercedes, por valor de 3.925 pesetas, y el presupuesto y pliego de condiciones para realizar mediante subasta las obras de ampliación del Asilo de San Isidro, de Aranjuez, por importe de 45.401 pesetas.

Se aprobó el acta de recepción de las obras del trozo tercero del camino vecinal de San Martín de la Vega a la carretera general de Andalucía.

Se autorizó al comandante Esnault para publicar un artículo de la provincia de Madrid en la revista de vulgarización *Je sais tout*, artículo por el que percibirá 250 pesetas.

Para la Exposición de Ganadería se concedieron 500 pesetas, y al ordenanza de la Diputación Hipólito Martín, que asistió al servicio de la Comisión de la Diputación a recibir a los tripulantes del *Plus Ultra*, se le satisficieron sus gastos, importantes 307,95 pesetas. En cambio, las solicitudes de subvención cursadas por la Unión Española de Mompellier, la Agrupación Deportiva Municipal, Masa Coral Madrileña y Junta Pro Jardín Concha Espina, se vieron desestimadas.

Aprobándose la propuesta hecha por el Tribunal que ha juzgado los exámenes para cubrir las plazas de alumnos internos del Hospital Provincial, se designaron los siguientes y por el siguiente orden:

Don Félix Sanz, don Antonio Alonso, don Luis Perpiñá, don Francisco José Herráiz, don Rosendo Bravo, don Nicandro Pérez Brotons, don Angel Rodríguez, don Gabriel Arcos, don Pedro Tena, don Manuel de la Loma, don Andrés Sánchez, don José María Pérez Miralles, don Enrique Parache, don Emilio Carillo, doña María García Escalera, don Rafael Villanueva, don Máximo Casado, don Enrique Oliva, don Eduardo Ramos, don Ramiro Sanz, don Enrique Sobrini, don Alfonso de la Fuente, don Cecilio González, don José María de la Lastra, don José de Isla, don Antonio Mínguez, don Vicente Velasco, don Moisés Manuel Sanz, don Luis Romero, don Ernesto Juárez, don José Garcés, don Manuel Salmerón, don Carlos Vázquez, don Fernando Setién, don José Sáez, don José María Ruiz Heras, don Fernando de Castro, don Serapio Rosado, don Urbano Barnés y don Antonio de la Peña.

Para este Tribunal y su presidente, señor Varela, hubo voto de gracias.

Otras designaciones de personal se aprobaron y terminó la orden del día aprobándose la plantilla para cuerpo administrativo provincial, en cumplimiento de lo prevenido en el artículo tercero del reglamento para funcionarios y subalternos provinciales, que es la siguiente:

Un oficial mayor, con el haber anual de 12.000 pesetas; un jefe de Administración de tercera clase, con 12.000; tres jefes de negociado de primera clase, con 8.000; seis jefes de negociado de segunda clase, con 7.000; 12 jefes de negociado de tercera clase, con 6.000; 18 oficiales primeros, con 5.000; 19 oficiales segundos, con 4.000; siete oficiales terceros, con 3.000.

El presupuesto total para esta atención se eleva a 347.000 pesetas. El general La-O hizo añadir al dictamen la aclaración de que esta plantilla no podrá variarse hasta el plazo fijado en el reglamento, es decir, cinco años.

Finalmente, fuera de la orden del día, a propuesta del señor González Pintado, la Corporación acordó un voto de gracias a la orquesta del teatro Novedades por la brillantez que prestó con su concurso a la fiesta celebrada el pasado domingo en el Hospital de San Juan de Dios.

Y sin otros asuntos, a la una y cuarto se levantó la sesión.

Radiotelefonía

Programas para el día 15:

MADRID, Unión Radio (E. A. J. 7, 373 metros).—De 14,30 a 15,30, Sobremesa. Orquesta Artys. Boletín meteorológico. Revista de libros, por Isaac Pacheco. Noticias de última hora.—22, Emisión dedicada al Patrón de Madrid, San Isidro. Campanadas de Gobernación. Ultimas cotizaciones de Bolsa. «Algunas fases de la pradera de San Isidro», conferencia literaria por el cronista de Madrid don Antonio Velasco Zazo. Ilustraciones musicales por el sexteto y organillo. Noveno capítulo de la novela radiada «Aventuras de una parisién en Madrid», de Eustache Amedée Jolly Dix, por la protagonista, señorita Ivonne Brunet. Selección de la zarzuela del maestro Torregrosa «El Santo de la Isidra». Reparto: Isidra, señora Marcos; señá Ignacia, señora Galindo; Cirila, señorita Díaz; señor Eulogio, señor Velasco; Venancio, señor Villa; señor Matías, señor Alvarez; Epifanio, señor Román; El Rosca, señor Martínez. Coro general y sexteto de la estación. Maestro director, José María Franco.—24,20, Noticias de última hora.—24,30, Música de baile. Retransmisión del «jazz-band» The Kendall Six y orquesta de tangos Ibáñez, del Palacio de Hielo.—1, Cierre de la estación.

Radio Castilla (E. A. J. 4, 340 metros).—18, Cotizaciones de Bolsa. Lección de Esperanto, por el presbítero don Mariano Mojado.—18,30, Orquesta Majerit. Lectura de páginas selectas de la literatura española.—20, Cierre de la estación.

Oposiciones y concursos

Judicatura.—Aprobados ayer: Número 47, don Juan Sánchez, 17,83 puntos; 50, don Francisco Yufera, 18,83; 57, don Francisco Casas, 21,23; 58, don Miguel Bertrán, 19,16.

Para el próximo martes del 62 al 187.

Registradores de la Propiedad.—Aprobados ayer: Número 92, don Ramón Chalud, 31,50 puntos; 95, don Elías Parga, 34; 102, don Germán Babrera, 36,50.

El próximo día 19, a la hora de costumbre, serán llamados a actuar del 103 al 150.

Auxiliares de Gobernación.—Aprobados ayer: Número 516, señorita Dolores Valdeiglesias, 23 puntos; 528, señorita María del Pilar Pérez, 24,75; 541, don Fernando Romeu, 17,15; 542, don Francisco Madrigal, 28,81; 543, señorita Carmen Sarra, 22,60.

Para el próximo día 18 del 544 al 590.

PAGINA AGRICOLA

Inauguración del Concurso de Ganados

Asisten los Reyes y el Gobierno. Se presentaron al Concurso hermosos ejemplares de ganado caballar y vacuno. Artísticos pabellones de algunas provincias. Gran número de instalaciones con productos derivados y maquinaria

Las instalaciones del Concurso Nacional de Ganadería y de productos de industrias derivadas, que se celebra en la Real Casa de Campo, ocupa una grandísima extensión de terreno. Han concurrido a este Concurso mayor número de expositores que a todos los celebrados hasta la fecha con carácter general, incluso el del año 1922, cuyo éxito se recuerda.

No es posible, dado el crecidísimo número de expositores que allí hay, hacer una relación detallada de este Concurso, cuya importancia se puede comprender por la reseña que ofrecemos de lo más saliente que allí hay, tanto en ganado caballar, vacuno, de cerda, cabrío y lanar, como de maquinaria agrícola, de practicultura, de avicultura y de industrias derivadas.

Las instalaciones principales son las siguientes: la de la Casa Real, Diputación de Valencia, Príncipe de Asturias, Diputación de Galicia, duque de Bailén, Consejo de Fomento de Canarias, barón de Andilla, Diputación de Asturias, don Eduardo Miura, ganaderos de Santander, ganaderos de León, Diputación de Guipúzcoa, Fomento de la Cría Caballar, Diputación de Vizcaya, ganaderos de Colmenar Viejo, Diputación de Badajoz, Escuela de Ingenieros Agrónomos, Granja de Valladolid, duque de Veragua, marqueses de Perales y de Castelar, ganado lanar de Inglaterra, Estación de Sericicultura de Murcia, Colegio del Arte Mayor de la Seda de Valencia, Colegio del Arte Mayor de la Seda de Barcelona, Fomento de la Sericicultura Española, Real Escuela Paraíso, etcétera. Hay otras instalaciones complementarias, aparte del pabellón central, tales como los pabellones para los distintos Jurados, la tribuna real y la pista —adonde se celebrarán las exhibiciones de caballos y las subastas de ganado—, enfermería, báscula, abrevaderos, baños para cerdos, estercoleros, casetas para refrescos, restaurant, pabellón para los caballos del raid, tiendas de campaña, corralizas para cabestros y otras.

Todas las instalaciones son muy artísticas y están puestas con sumo gusto; la mayoría se presentan adornadas con banderas de los colores nacionales. La mayoría de ellas—de construcción sólida—fueron levantadas en pocos días. Una de las novedades más notables que se advierten este año, es la pista que permitirá admirar bien el ganado y llevar a cabo cómodamente las subastas.

En el pabellón central, donde está instalada la secretaría general del Concurso, se guardan las copas que serán adjudicadas de la Compañía del Norte, del Banco Hispano-Americano, del Rey, del Príncipe, de la reina doña María Cristina, del presidente de la Asociación de Ganaderos, de la Asociación de Agricultores, de la Compañía Madrid a Zaragoza y a Alicante y de la Asociación de Ganaderos.

LA GANADERIA

Hay nueve secciones de ganado caballar de raza española; tres de subrazas españolas; ocho de razas Poney. En razas pura sangre hay ejemplares de la árabe, inglesa y anglоárabe. En las cruzas para silla hay de las razas hispanoárabe, hispanoinglés, hispanoangloárabe.

En caballos de tiro de lujo, de tiro artillero y de tiro pesado hay ejemplares de la raza hackney, de la hispanohackney, de la bretona, de la percherona, de la hispanobretón, de la hispanopercherón.

Una de las cosas que más llama la atención es la Exposición de la yeguada de Jerez de la Frontera, en la que se ven ejemplares finísimos. Los caballos alemanes son también muy admirados.

En ganado vacuno hay una abundancia realmente extraordinaria. Se exhiben numerosos ejemplares de toros y vacas de raza gallega; toros, novillos y vacas de raza asturiana; raza pirenaica, raza tudanca, raza leonesa, razas de Zamora y Salamanca, subrazas berqueña y piedrahitense (Avila), raza extremeña, raza andaluza, raza murciana y otras españolas. Tienen nutridas y selectas representaciones las razas suiza Schwitz y la holandesa.

Abundan también los ejemplares de ganado lanar y cabrío, destacándose entre el primero, los hermosos ejemplares de moruecos importados de Inglaterra.

La parte de la Exposición dedicada al ganado de cerda fué ayer muy visitada para admirar hermosos ejemplares de todas las razas.

AVICULTURA-CUNICULTURA

En avicultura hay una gran variedad de razas nacionales y extranjeras, especialmente en gallinas, de las que se exhibían algunos ejemplares de lujo y de deporte. De patos y pavos, también había numerosísimos ejemplares.

Todas las instalaciones en esta sección están puestas con mucho gusto, destacándose *La Quinta*, del Príncipe de Asturias, donde se exhibían bonitos ejemplares de gallinas.

ALGUNOS PABELLONES

El de Guipúzcoa, es uno de los más artísticos. Representa un caserío vasco, dentro del cual hay una sidrería y un establo con varios ejemplares de vacas; todo el caserío estaba decorado con muebles antiguos, de sabor regional.

El pabellón de Vizcaya, en el que se exhibían ejemplares de ganado.

Las cuatro provincias gallegas unidas han construído algunos pabellones, donde instalaron ganados y algunos productos derivados.

El de Valencia, en el que había numerosos ejemplares de ganado vacuno de raza holandesa. El de Asturias, del que hablaremos en otro lugar de este número.

Los pabellones del Arte Mayor de la Seda de Valencia y de la estación superior de Sericicultura de Murcia, son dos obras de arte, en la que se presencian todas las operaciones de elaboración de la seda, tales como lavado, secado, hilado, tejido, etcétera...

Llama también poderosamente la atención el pabellón del Arte Mayor de la Seda de Barcelona, instalado con gran lujo y suntuosidad, en el que se admiran desde las primeras operaciones de elaboración de la seda, hasta vestidos y mantones ya confeccionados.

Al lado del pabellón central hay otro de reciente construcción, propiedad de la Junta de ganaderos, en el que se exponen multitud de industrias derivadas.

Hay gran abundancia también en maquinaria agrícola, que está situada en primer término a la entrada de la Exposición. Todo cuanto más o menos directamente se deriva o tiene relación con la industria ganadera está allí expuesto. No falta un *stand* con libros sobre cuestiones ganaderas y agrícolas.

Es una Exposición completísima.

Los Reyes inauguran el Concurso Nacional de ganados

Desde las primeras horas de la mañana, empezaron a llegar personalidades al Pabellón Central del Concurso Nacional de Ganadería, que había de ser inaugurado en la Casa de Campo.

La infanta doña Isabel llegó acompañada de la señorita Beltrán de Lis; el infante don Fernando con la duquesa de Talavera; poco después la reina doña María Cristina con una dama de compañía. Cuando llegaron los reyes don Alfonso y doña Victoria, el Príncipe de Asturias y el infante don Jaime—que como su augusto padre vestían chaquet y sombrero de copa—ya estaban ante el Pabellón Central, además de las personas reales antes citadas, los señores siguientes: Presidente del Consejo y ministro de la Gobernación, Guerra, Estado, Instrucción pública y Fomento; gobernadores civil y militar, alcalde de Madrid, capitán general de la primera región, los embajadores de Estados Unidos, Bélgica y Alemania y los ministros de Portugal, Suiza y Egipto; duques de Bailén y de Arión, marqués de la Frontera, marqués de Montefuerte, conde de Montornés, Castedo, general Marvá, don Inocente Vázquez, don José María Zorita, conde de Velle, conde del Grove, don Manuel Mandueño, numerosos jefes y oficiales y muchas personas más.

Una vez que todos hubieron saludado a la real familia, dió comienzo la visita a la Exposición. Empezaron por el ganado caballar, viendo detenidamente en primer lugar, la yeguada militar de la segunda zona pecuaria de Jerez de la Frontera, cuyos hermosos ejemplares han sido la admiración de los visitantes. Fueron sacados de sus *stands* respectivos varios caballos de raza árabe, arabe-hipano y española, que fueron contemplados detenidamente por todos, especialmente por el Rey, «Señorito», un caballo tordo, de ocho años, de esta yeguada, fué uno de los que más gustó.

Siguieron a ésta las visitas a las exposiciones, de sementales de Alcalá de Henares, de la yeguada militar de Córdoba y de los sementales de Zaragoza, de los caballos que presenta el Jockey Club de Jerez, y otras.

Los visitantes se detuvieron ante el *stand* donde se exhibían caballos alemanes de las siguientes razas: renano-belga, Oldemburgo, Frisia oriental y renana. Casi todos los ejemplares fueron sacados de sus respectivos departamentos. Los caballos alemanes de pura sangre fueron otros que llamaron poderosamente la atención.

Aún vieron los caballos belgas y otros de diversas razas. No ha sido posible visitar todos los *stands* de ganado caballar, de que hay gran abundancia y variedad en este Concurso.

Pasaron después a ver el ganado de cerda, del que también hay notables ejemplares, tanto de la raza extremeña como de la andaluza, portuguesa, celta, gallega, etcétera. Llamó la atención un gran cerdo de cuatro años, de raza argentina, al que el Rey le calculó un peso de 26 arrobas, creyendo el encargado del cuidado del animal que pesará más de 30. Los visitantes recorrieron todas las instalaciones donde se exponían cerdos.

A continuación entraron los Reyes y sus acompañantes al pabellón construído por la Diputación de Guipúzcoa, que es una de las más notables y artísticas instalaciones de este Concurso. Los Reyes fueron recibidos en la puerta del pabellón por una Comisión de la Diputación de Guipúzcoa; también había una sección de miqueletes. La visita fué detenida y durante ella elogiaron mucho esta instalación.

El pabellón de Vizcaya constituyó otra nota saliente durante la visita.

Las cuatro provincias gallegas instalaron en el Concurso varios pabellones con ganados, que fueron visitados también por los Reyes.

Hubo igualmente frases de justo elogio para la instalación de la Diputación de Valencia, desde la que los Reyes y sus acompañantes se trasladaron al pabellón construído por la Diputación de Asturias, que fué recorrido detenidamente.

Desde esta instalación, fueron a la de Industrias derivadas, de León. A continuación, a la de Arte Mayor de Seda, de Valencia. Después el pequeño matadero de la Asociación de ganaderos.

El pabellón de la Escuela Superior de Sericicultura, de Murcia—notable instalación—fué objeto también de una visita detenida. Una niña vestida con el traje regional, regaló al Rey un valioso estuche, conteniendo numerosas muestras de seda. Antes de marchar, el Rey, la Reina y el Príncipe, firmaron en un álbum.

La visita a la Exposición de ganado vacuno, siguió a la anterior. El ganado vacuno, es el núcleo principal del Concurso. Los Reyes y sus acompañantes vieron ejemplares de distintas razas traídos de Santander, de la Sierra de Villalba, de Asturias, de Galicia y de otros sitios. La raza suiza Schwity, tiene una nutrida representación.

Visitaron también con algún detenimiento el magnífico pabellón del Colegio de Arte Mayor de la Seda de Barcelona; en él también firmaron en el álbum los Reyes. La Reina fué aquí obsequiada con otro espléndido ramo de flores.

Desde esta instalación, los Reyes y sus acompañantes se dirigieron al Pabellón Central, donde fueron obsequiados con un espléndido *lunch*.

La estancia de los Reyes en el lugar del Concurso se prolongó hasta cerca de la una de la tarde, a pesar de lo cual tuvieron que dejar de visitar muchísimas instalaciones y a causa de la lluvia.

Marcharon encantados de la Exposición y de la visita, prometiendo volver el domingo.

La fiesta de la Agricultura

El Instituto Agrícola Catalán de San Isidro, la Asociación General de Ganaderos del Reino, la Asociación de Agricultores de España y la Confederación Nacional Católico-Agraria han organizado par hoy sábado, día 15, a las once de la mañana, la Fiesta de la Agricultura.

El acto se celebrará en el pabellón que la Asociación General de Ganaderos del Reino tiene en la Real Casa de Campo, en la que se halla instalado el Concurso Nacional de Ganados.

En dicho acto se dará cuenta de las conclusiones acordadas en la Asamblea que se celebrará el mismo día, que, suscritas por estas entidades, serán elevadas al Gobierno de su majestad.

Están invitados el ministro de Fomento y el director general de Agricultura y Montes. La reunión terminará con un almuerzo, para el que se recogen las tarjetas en las oficinas de las tres últimas Asociaciones: Huertas, 30; Los Madrazo, 13, o Amor de Dios, 4.

COSECHAS Y MERCADOS

El precio del trigo sostenido por la tasa

Reaccionan los vinos

ARANDA

El trigo, a pesar del precio de tasa, en algunos días la cotización es nula; lo mismo pasa con las demás especies que sufren las consecuencias de la desorientación de los vendedores.

Los primeros siguen en baja rápida y cada vez se aglomeran mayores cantidades en el mercado, que aceleran aquélla, lo que demuestra el temor de los productores a una cotización sumamente exigua.

Los precios que anotamos en la semana fueron:

Trigo al precio de tasa a 47 pesetas quintal métrico; centeno, a 28; ídem; avena, a 29 reales fanega; cebada ladilla, a 44 reales; ídem caballar, a 39 y 40; yeros, a 42; algarrobas, a 43; titos, a 42; habas, a 56; garbanzos superiores, a 280; ídem buenos, a 200; ídem regulares, a 120; alubias, a 203; patatas de piel blanca, a 1 peseta la arroba; ídem de piel roja, 1,25; ídem ídem.

MADRID

Ganado vacuno.—Bueyes gallegos buenos, de 3,52 a 3,61 pesetas kilo; ídem ídem regulares, de 3,48 a 3,56; vacas gallegas buenas, de 3,39 a 3,48; ídem ídem regulares, de 3,30 a 3,39; bueyes leoneses buenos, de 3,38 a 3,48; ídem ídem regulares, de 3,30 a 3,38; vacas andaluzas buenas, de 3,56 a 3,61; ídem ídem regulares, de 3,50 a 3,56; vacas extremeñas buenas de 3,56 a 3,61; ídem ídem regulares, de 3,50 a 3,56; vacas serranas buenas, de 3,56 a 3,61; ídem ídem regulares, de 3,48 a 3,56; yes serranos buenos, de 3,39 a ; ídem ídem regulares, de 3,30 a ; novillos serranos buenos, de 3,74; ídem ídem regulares, de 3,69; cebones, de 3,52 a 3,61; de 3,69 a 3,74.

Terneras.—De Castilla, fina de mera, de 4,14 a 4,25 pesetas de ídem de segunda, de 3,91 a de ídem, basta de tercera, de a 3,91; de la tierra, de 3,26 a montañesas, no concurrieron; rianas, de 3,21 a 3,48; gallegas 3,11 a 3,48.

Ganado lanar.—Ovejas y carn sin concurrir; corderos nuevos 3,30 a 3,45 pesetas kilo.

VALLAD

Trigos.—Por encima de las setas hay muchos cedentes. Se serva muy poca demanda tan por parte de la molinería, la halla sin existencias, ni de tri de harina, y lo mismo sucede los mercados de consumo que panaderías y almacenes, que apen hay existencias, marchando completamente ante la insegu de las cotizaciones y falta de el alza.

Centeno.—Está algo más an do, menudea la demanda y los cios se mantienen firmes, operá se a 32 y 33 pesetas 100 kilos saco.

Cebada.—También se mantiene firme la cotización de este c operándose de 29 a 31 peseta kilos con envase, según estac y procedencias. Ya se habla de bada para entregar en julio a con saco.

El pabellón de Asturias en el Concurso de Ganados

Ejemplares de ganado caballar y vacuno. Exposiciones de productos de industrias derivadas. Un regalo a la reina doña Victoria

Una de las instalaciones que más llama la atención en el Concurso Nacional de Ganadería que se está celebrando en la Real Casa de Campo es la de la Diputación provincial de Asturias, que a su privilegiado emplazamiento une un exquisito gusto artístico en todos sus detalles, que se ajustan estrictamente al carácter asturiano que han querido imprimir al pabellón sus autores.

La extensión que ocupa la instalación completa es de 800 metros cuadrados. El pabellón representa una quintana asturiana, en cuyos salones hay instalada una cocinona, igual a las típicas de Asturias; los dos departamentos de la parte baja están destinados a exponer los productos cárnicos e industrias de quesos y mantecas, así como también colorantes para los mismos y unas muestras de seda y de apicultura.

Contiguo al pabellón hay un gran patio, que da exactamente—por la justeza de sus detalles—la impresión absoluta de un caserío asturiano. Es difícil reunir, como se ha reunido en esta instalación, todo lo necesario para que el sabor regional no decaiga lo más mínimo.

En el pabellón se exponen las muestras de embutidos de la fábrica de «La Luz», de don Justo Rodríguez, de Noreña; quesos y mantecas de una fábrica de Llanes, jamones del depósito de don Alfredo Martínez, de Mieres, y algunas otras cosas. En el patio seis toros y novillos de la raza asturiana de los Valles; seis vacas de la misma raza; cuatro novillas de la misma; seis toros y novillos de la raza de la Montaña; dos novillas de ídem; dos vacas de ídem; dos enormes cerdas, propiedad de don Vicente Fernández, de Mieres, que fueron premiadas en varias Exposiciones de ganados; un chwytz perro y mestizo, procedente del cruce de chwytz con la raza de los Valles; dos yeguas del Puerto del Sueve y algunas colmenas de un sistema especial de don Carlos Flores, con separadores.

Para traer todas estas cosas vino desde Asturias un tren especial con 11 vagones de ganado y cuatro con los muebles y demás cosas. Los artísticos muebles que decoran el pabellón fueron proporcionados por la Casa del Río, de Oviedo. Las plantas y flores que decoran toda la instalación, especialmente la entrada, en la que se ve sobre una artística portada, el escudo de Asturias, y un letrero que dice «El Principado de Asturias», fueron proporcionados por el horticultor ovetense don Ramón Paredes.

La Diputación provincial, además de gastar unas 100.000 pesetas en la instalación, costea todos los gastos de conducción e instalación de ganados y productos. No ha regateado, pues, ningún sacrificio para que Asturias hiciera el brillante papel que le correspondía en este concurso.

La visita de los Reyes y del Gobierno a esta instalación fué una de las más detenidas, y durante ella, no sólo admiraron los ganados y los productos, sino que presenciaron cómo se uncía y se desuncía una pareja de bueyes al estilo de la región, y vieron una de las típicas varas de hierba que tanto abundan para el alimento del ganado en la tierra del Principado.

Una de las pequeñas jaquitas del Puerto del Sueve que se exponían fué tan del agrado de la reina doña Victoria Eugenia, que inmediatamente el vicepresidente de la Diputación provincial de Asturias se apresuró a ofrecérsela a su majestad, obsequio que la Soberana aceptó complacida.

El Príncipe de Asturias, al que saludaron muchos de los presentes, por haberle conocido en sus últimos viajes a su Principado, puso especial interés en admirar las cosas tan interesantes y tan típicas que se exponían en este pabellón.

Fué, pues, un franco éxito. Para celebrarlo, sin duda, se reunieron por la tarde en el pabellón, además de los expositores, don Carlos Rodríguez San Pedro, marqués de Canillejas, don Ramón Suárez Pazos, alcalde de Gijón, don Luis Corujo y algunos otros asturianos, haciendo los honores a la espumosa sidra asturiana y a los jamones, embutidos y quesos que allí se exponían. Con los señores citados estaba el inspector provincial de Higiene Pecuaria de Asturias, don Francisco Lorenzo, que concibió la idea de esta instalación, aunque su autor haya sido, naturalmente, el arquitecto provincial. La fiesta, agradabilísima, se prolongó hasta las últimas horas de la tarde. Parecía que Asturias, con su carácter jovial y franco, se había trasladado ayer a un rincón la Real Casa de Campo.

Justo es consignar, y así se re nocía y se comentaba en la reun de ayer, que el éxito de Asturias el Certamen Nacional de Ganade corresponde al vicepresidente de Diputación, don Carlos Rodrigu San Pedro, «alma máter» de es instalación asturiana que tanto ce en pro de Asturias, región esp cialmente ganadera.

Una vista de la instalación de Asturias en el Concurso Nacional de Ganadería (*Fot. Vidal.*)

VATISA
UNICA AGENCIA OFICIAL
SERVICIO EN MADRID
116, San Bernardo, 11
Fordson-Mc Corm
Recambios completos. Personal c cánico. Pida catálogos, precios, compromiso para usted.

«Boletín Oficial de la Asocia de Ingenieros Agrónomos». Rev agrícola interesante para todos agricultores. Precio de suscripci 15 pesetas al año.

La nueva ley del vi
anotada con las disposiciones c cordantes aparecerá en breve.
Edición especial de la
«REVISTA DE ALCOHOLES AZUCARES E INDUSTRIAS DERIVADAS»
Alcalá, 119, entresuelo, Madri

La Mutual Agraria
De Seguros contra la
Falta o deficiencia de cosechas
FUNDADA Y ADMINISTRADA POR
LA MUNDIAL AGRARIA, S. A
eguros de Ganados e Incendios
ARGUIJO, 7
(Casa de su propiedad)
SEVILLA

¡AVICULTORES
Alimentad vuestras aves con hue molidos. Sorprendentes resulta Pedid catálogos de molinos para h sos a Matths. Gruber. Ap.° 185. Bilb

Pida usted un número de muestra
LA INFORMACION AGRICO
Revista de Agricultura
Admón. Barquillo, 21.—Madrid

ZOTAL
Cura las enfermedades de las plantas y árboles frutales

MUTILADOS
PIERNAS ARTIFICIALES, las mejores perfecciones ideadas después de la Gran Guerra, para toda clase de amputaciones, con todas sus articulaciones, semejándose a las naturales; experimentadas por el autor, que lleva las dos artificiales, predicando con el ejemplo.
BRAZOS ARTIFICIALES de aluminio, articulados, que suplen por entero al miembro mutilado; con ellos se puede comer, escribir y hacer toda clase de trabajos.
TORCEDURAS DEL CUERPO, PIES y MANOS, corrección y curación de la parálisis. Mal de Pott, anquilosis, escoliosis, tumores blancos, pies planos y toda clase de torceduras del cuerpo humano.
¡¡¡HERNIADOS!!!
Todos sabéis lo que es una hernia; todos conocéis lo que es sufrir, y todo esto porque vosotros lo queréis, sí, ya que vuestras hernias pueden ser curadas sin necesidad de ninguna clase de armatostes ni vendajes, que tanto y tanto os torturan. No hay hernia hoy día que, por voluminosa que sea, no quede completamente curada y reducida con el novísimo INVENTO del ortopédico especialista señor Bonilla, cuyos aparatos se amoldan al cuerpo como un guante.
FAJAS PARA HERNIAS umbilicales, descenso del vientre, matriz, riñón móvil.
NOTA. Este viaje a provincias lo hace el inventor, director especialista señor Bonilla, solicitado por miles de mutilados que desean adquirir estos modernos aparatos que se refieren en el presente anuncio.
Para convencerse de la verdad visiten a este conocido y afamado especialista en las capitales que a continuación se detallan:
En Madrid estará los días 15, 16, 17, 25 de mayo y 2 de junio, en el Hotel Colón. Carrera de San Jerónimo, 45. Horas de 10 a 1. Dirección C. Bonilla, calle de Don Juan de Austria, 25, Valencia.

APOPLEJIA -PARALISIS-
Angina de pecho. Vejez prematura y demás enfermedades originadas por la Arterioesclerosis e Hipertensión
Se curan de un modo perfecto y radical y se evitan por completo tomando
RUOL
Los síntomas precursores de estas enfermedades: *dolores de cabeza, rampa o calambres, zumbidos de oídos, falta de tacto hormigueos, vahidos (desmayos), modorra, ganas frecuentes de dormir, pérdida de la memoria, irritabilidad de carácter, congestiones, hemorragias, varices, dolores en la espalda, debilidad*, etc., desaparecen con rapidez usando **Ruol**. Es recomendado por eminencias médicas de varios países: *suprime el peligro de ser víctima de una muerte repentina*, no perjudica nunca por prolongado que sea su uso; sus resultados prodigiosos se manifiestan a las primeras dosis, continuando la mejoría hasta el total restablecimiento y lográndose con el mismo una existencia larga con una salud envidiable
VENTA: Madrid, F. Gayoso, Arenal, 2. Barcelona, Segalá, Rbla. Flores, 14, y principales farmacias de España, Portugal y América

A las Sociedades y
Cooperativas les interesa conocer las condiciones en que se venden los magníficos relojes
ROSCOPFF BATAY
garantizados por dos años.
Se remite por correo, completamente gratis, al que lo solicite, catálogo detallado e instrucciones.
CONCESIONARIO EXCLUSIVO PARA ESPAÑA:
VICENTE BARCELO PLAZA DEL ANGEL, 21.

Linoléum
8 pts. m.° cuad.° Persianas baldo, mitad precio. Salinas, Carranza, 5; t.° 2.020 J.

EL DEBATE
Colegiata, 7

PRODIGIOSA MEMORIA
se adquiere mediante la MNEMOTECNOGRAFIA o arte gráfico de recordar. Libro fácil y eficaz, por el doctor Ros Ráfales, catedrático del Instituto de Guadalajara. Edición cuarta, con licencia eclesiástica. Pídase al autor, calle Cruces, «Villa María», Guadalajara. Envíase contra reembolso. Precio, DIEZ pesetas.

†
XV ANIVERSARIO
EL SEÑOR
Don Francisco de Largacha y del Campo
DEL COMERCIO QUE FUÉ DE ESTA CORTE
FALLECIO EN 16 DE MAYO DE 1911
Habiendo recibido los auxilios espirituales y la bendición de Su Santidad.
R. I. P.
Su viuda, doña Carmen Fernández; sus hijos, Francisco y José; sus hermanos, don Bruno, doña Niceta, don Saturnino, doña Josefa, doña Celestina y doña Elena de Largacha y del Campo; hermanos políticos, sobrinos, primos y demás parientes,
RUEGAN a sus amigos se sirvan encomendarle a Dios.
Todas las misas que se celebren el día 16 en la parroquia de San Luis Obispo (calle de la Montera), y el día 17 en el Oratorio del Caballero de Gracia, de esta Corte; así como las que se digan los días 16 y 17 en la parroquia de Santa María, Nuestra Señora de la Antigua, Colegio de la Enseñanza y Convento de Santa Clara, en la ciudad de Orduña (Vizcaya), serán aplicadas en sufragio de su alma y por la de sus hermanos los señores
Don Sebastián de Largacha y del Campo
que falleció el día 24 de febrero de 1914, y
Don Martín de Largacha y del Campo
que falleció el día 12 de noviembre de 1923
Varios señores Prelados han concedido indulgencias en la forma acostumbrada.

ANUNCIOS BREVES Y ECONOMICOS

Compras
¿DESEA vender alhajas, objetos plata, dentaduras? Pago conciencia. Zaragoza, 6, La Onza de Oro.
ALHAJAS y papeletas Monte. Pago todo su valor. Sagasta, 4. Compra, venta.

Ofertas
SEÑORA mucha práctica cuidar enfermo, regentar casa, cosa análoga. Prim, 13, triplicado.

Optica
NO DEMORE gastar lentes; use cristales Punktal Zeiss. Casa Dubosc, óptico. Arenal, 21.
BAROMETROS, termómetros, microscopios, lupas, gemelos, etcétera. Vara y López, Príncipe, 5.

Pérdidas
PERDIDA medalla de oro, orlada brillantes. Gratificarán, San Quintín, 6.

Varios
ALTARES, imágenes, talla, escultura, dorado. Enrique Bellido. Colón, 14. Valencia.
PARA negocio convenga dispongo parte de entresuelo. Carmen, 47, entresuelo.
PROBAD Anís Goya, Licor Granduque, de excelente paladar y aroma.
CINCO MIL pesetas o más mi cooperación personal, negocio en marcha, de resultados positivos; igual cantidad depositaré garantía para empleo; tengo conocimientos amplios dentro comercio general como vendedor, organizador. Referencias discreción dirigirse por escrito, A. B., Ballesta, 3, tercero.

Ventas
CASITA campo 30 pesetas para persona sola. Carmen, 47, entresuelo.
MUÑOZ. Trajes señora, gabanes, 40; trajes americana, gabanes, 40. Valverde, 28.
PUERTAS muy económicas, sin ningún nudo. Talleres Canivell, Ferrocarril, 24.
PIANOS plazos, 15 pesetas mes. Plaza Progreso, 7. Compro pianos.
MARAVILLOSO descubrimiento, galena especial para sordos; únicamente «Supersonora», éxito seguro.
SE REALIZAN todas existencias casas extranjeras de artículos cocina, todas clases, más barato que en liquidaciones. Ripoll, Magdalena, 27.
PERSIANAS. Las mejores; nadie más barato. Limpiabarros medida. Quesada. Magdalena, 15.
MUEBLES, artículos viaje, gramófonos, discos; antes de comprar consulten precios. Desengaño, 20.
CAMA completa 50 pesetas; mesilla, 18; lavabo, 18. Desengaño, 20.
MALETAS piel, 30 pesetas; maletines, 6; baúles, 32; maletas, 7. Desengaño, 20.
ARMARIO luna, 155 pesetas; liquidación total muebles. Barquillo, 15.