Precios de suscripción
MADRID ..... 2,00 pesetas al mes
PROVINCIAS ..... 9,00 ptas. trimestre
PAGO ADELANTADO
FRANQUEO CONCERTADO

EL DEBATE

MADRID.—Año XV.—Núm. 5.049 * Domingo 20 de septiembre de 1925 CINCO EDICIONES DIARIAS Apartado 466.—Red. y Admón., COLEGIATA, 7. Teléfonos 365 M. y 398 M.

¿Cómo evitar los abusos bancarios?

Ante todo, el negocio de Banca, como cualquier otro negocio en que se administran caudales ajenos, depende, para su buena o mala marcha, de las cualidades personales de sus gestores; cualidades de probidad, competencia, laboriosidad, previsión, prudencia y sentido de la realidad ambiente. Ya está dicho muchas veces: los negocios, en su generalidad, no son buenos ni malos en sí mismos; se hacen buenos o malos, según sean conducidos por sus directores responsables. Y en esto, poco le cabe hacer al Poder público; se pueden imponer ciertas condiciones restrictivas para los nombramientos del alto personal de dirección y administración—lo cual no resuelve nada—, y establecer una inspección oficial; pero tampoco esto, aunque positivamente algo significa, no es muy eficaz para el efecto preventivo, porque, generalmente, la inspección suele llegar demasiado tarde, después de consumado el abuso—*aprés coup*, que dicen los franceses—, y aun ejercida en tiempo oportuno—como recae sobre los libros de contabilidad, cuyos asientos y números pueden ser perfectamente correctos y exactos, y, sin embargo, representar operaciones lesivas para el Banco, por tratarse, verbigracia, de créditos concedidos a deudores en realidad insolventes, pero que no figuran ni son conocidos como tales—, no puede bastar para descubrir la verdadera situación de peligro en que se encuentra en ciertos de esos casos el establecimiento inspeccionado, mientras la misma inspección no se extienda a los negocios de la clientela bancaria sospechosa; cosa, que, como se comprende, es imposible pretender. El descuento de una letra o pagaré de millones, la pignoración de una masa de valores ajenos, la compra o la venta en Bolsa de millares de títulos con carácter especulativo, son operaciones que se pueden hacer en un decir amén, dejando comprometido, herido de muerte al Banco, y clavados a sus acreedores y accionistas. Para evitarlo, no hay inspección que valga. Podría haberla, entremetiéndose en el régimen interior y exigiéndose previas formalidades o autorizaciones para la realización de determinadas operaciones, hoy concertadas y resguardadas en el secreto profesional; pero ello se estimaría ingerencia excesiva y contraria a la libertad y rapidez de movimientos que pide el arte bancario. Y, como dice don Antonio Maura, *en la encuesta* promovida por la *Revista de Legislación y Jurisprudencia*, que dirige nuestro ilustre amigo don Angel Ossorio: «la flacidez y el desembarazo, que son necesidades congénitas de las operaciones bancarias, y, generalmente, de todos los ejercicios activos y pasivos del crédito, no se avienen con una rígida prevención».

Es al público, a la clientela, a la masa de acreedores y accionistas, a quien incumbe la misión de vigilar la conducta de los gestores del Banco, que les interesa, y denunciar a los sospechosos y los actos ilícitos. Pero también esto, ¡qué difícil es de llevarlo a la práctica! Los que se enteran, los que sospechan, se zafan, como pueden, de su paquete, y si luego murmuran, lo hacen en términos que no les comprometan, para no verse, a su vez, acusados de otra mala conducta, como la de difamadores o chantagistas; de suerte que la verdad queda siempre ignorada para los círculos de opinión más extensos; sobre todo, para los de fuera de la localidad, por la falta de ánimo y decisión en quienes, conociéndola, no se atreven a descubrirla públicamente. Y, a las veces, no es por eso sólo, sino por escrúpulos de conciencia y el temor de proceder a la ligera, cuando no se tiene una plena seguridad de lo que se sospecha, así como el temor de las consecuencias desastrosas que puede acarrear un pánico infundado.

Hay, sí, una publicidad oficial obligatoria, en la que muchos fían; pero también a este respecto queremos reproducir, por la incontestable autoridad de su autor, la siguiente frase de don Antonio Maura: «No se ha de poner en la publicidad confianza desmedida, sean cuales sean las pautas que se tracen para los balances y la sucesión periódica de estos recuentos».

¿No hay, entonces, ningún medio eficaz de prevención? En verdad, no lo hay, de una eficacia absoluta; e importa decirlo, para que el público se esmere en su educación financiera, en la elección de su Banco y en la vigilancia que debe ejercer sobre los gestores del negocio en que coloca sus capitales.

El público debe conocer perfectamente la historia de los fundadores y directores actuales de los Bancos, y huir de quienes la tengan dudosa y accidentada. Por dicha, hay Bancos mandados por hombres de vieja y limpia historia, de probidad acrisolada, de eminente moralidad y competencia. Nuestra banca presenta ejemplares de esos y de la más alta calidad. Ahí está la mejor, la esencial prevención. El mismo insigne estadista, señor Maura, lo insinúa, cuando dice: «Una mirada más escrupulosa, más avisada y más discreta, debe completar la censura, siempre inestimable, del público, a fin de estimar y atestiguar que se cumplen de buena fe las normas legales. Jamás podrán éstas enunciar por completo los cánones de prudencia y las movedizas circunstancias que son los definidores de su verdadero significado. Se necesita para tal veeduría una idoneidad que no se puede hallar fuera de los Bancos mismos».

Pero, después de esto, caben, sí, algunos medios preventivos de eficacia relativa.

Ramón DE OLASCOAGA

Bilbao, septiembre, 1925.

La cuestión de Mossul se agrava

Turquía declara que no aceptará el fallo de la Sociedad de Naciones si es contrario a sus intereses

GINEBRA, 19.—El Consejo de la Sociedad de Naciones en su reunión de hoy ha aprobado por unanimidad la resolución siguiente, con relación a la cuestión de Mossul:

«El Consejo de la Sociedad de Naciones acuerda rogar al Tribunal permanente de justicia internacional que tenga a bien emitir su opinión, a título de consulta, acerca de los puntos siguientes:

Primero. ¿El Consejo de la Sociedad de Naciones debe juzgar como árbitro o deliberar como mediador?

Segundo. ¿La decisión que haya de recaer sobre este asunto, debe ser aprobada por unanimidad o por mayoría de votos en el Consejo y los representantes de las potencias interesadas directamente en el asunto deben participar en esta votación?

Después de darse lectura de este documento hizo uso de la palabra Amery, representante de Inglaterra, quien expresó su sentimiento ante la decisión del Consejo, que no resuelve tan importante cuestión y trae consigo una dilación lamentable, esforzándose en demostrar que la primera pregunta había sido resuelta con anterioridad por el Consejo y recordando que en septiembre de 1914 lord Parmoor y Fethi bey llegaron a un acuerdo acerca del carácter arbitral del papel desempeñado por el Consejo de la Sociedad de Naciones.

Terminó su discurso afirmando que la cuestión de la unanimidad había sido ya igualmente resuelta.

El ministro de Negocios Extranjeros turco, Rounchti bey, contesta al delegado británico, declarando que contrariamente a la tesis de que el Consejo de la Sociedad de Naciones debe desempeñar el papel de árbitro, sostenida por la Gran Bretaña, estima que el mencionado Consejo debe actuar solamente como mediador, añadiendo que el buen derecho de Turquía en este asunto es palmario y que si el Tribunal permanente de justicia internacional formulara una opinión susceptible de dar al Consejo de la Sociedad de Naciones poderes arbitrales y que la decisión de éste se pronunciara en contra de los derechos e intereses de Turquía, esta potencia no sabría inclinarse ante la nueva situación.

Con motivo de estas declaraciones del delegado turco Amery habla de nuevo y pide, en nombre del Gobierno británico, que sean retiradas las palabras pronunciadas finalmente por Rounchti bey, declarando que en el caso de que Turquía viole los compromisos contraídos ante el Consejo serán igualmente nulos y sin efecto alguno, los compromisos aceptados por el Gobierno del Reino Unido.

UNA NEGATIVA TURCA

ANGORA, 19.—La Agencia Anatolia ha sido autorizada para publicar el comunicado siguiente:

«En lo que concierne a la nota dirigida por el Gobierno de la Gran Bretaña a la Sociedad de Naciones acerca del éxodo de las poblaciones cristianas del Norte de la línea llamada «de Bruselas», en los círculos autorizados turcos se afirma que no se ha tomado ninguna medida de la índole a que en aquella nota se alude.

Se alude simplemente de una maniobra política de la delegación inglesa, que se basa en una noticia sin fundamento para influir en la opinión del Consejo de la Sociedad de Naciones.

Primo de Rivera regresa al sector de Alhucemas

Una operación para entorpecer los trabajos de atrincheramiento que hacía el enemigo entre el Fondak y Regaia. Un teniente coronel del Estado Mayor del mariscal Petain conferencia con Primo de Rivera. Se aumentan los efectivos del tabor español número 2 de Tánger.

(COMUNICADO DE ANOCHE)

En la región occidental se ha realizado una operación para entorpecer trabajos de atrincheramiento que el enemigo llevaba a cabo en Kudia Menar, a vanguardia de nuestra línea y entre el Fondak y R'Gaia. Se ha obtenido el resultado apetecido, dispersando al enemigo, al que se ha ocasionado bastantes bajas; las nuestras no pasan de 12.

El general en jefe ha embarcado en Ceuta en el vapor de la Transmediterránea Jaime, *con tiempo espléndido, dirigiéndose al sector de Alhucemas.*

Después de conferenciar con la referida autoridad, regresaron a la zona francesa un teniente coronel del Estado Mayor del mariscal Petain y el comandante de Estado Mayor de nuestro Ejército, agente de enlace, señor Ungria.

En Uazan se han impuesto la encomienda de la Legión de Honor al general Riquelme y cruces de la misma orden a los tenientes coroneles de Estado Mayor Asensio y Martínez.

No ha ocurrido más novedad.

Se aumenta hasta 300 hombres el tabor número 2 de Tánger

Continuando el desarrollo de los acuerdos recaídos en la reciente Conferencia hispanofrancesa, se han dado órdenes para aumentar hasta 300 hombres el efectivo del tabor de Policía de Tánger, número 2, mandado por oficiales españoles, que está encargado de la vigilancia de la ciudad y sus alrededores hasta el cabo Espartel por el Oeste y hasta el centro de la bahía por el Este.

El tiempo es espléndido en Marruecos

Anoche acudieron a la Presidencia los vocales del Directorio y los subsecretarios de Guerra y Marina para enterarse de las noticias recibidas de Marruecos.

A las nueve y media salió el presidente interino, manifestando que eran buenas las impresiones, y que a la hora de costumbre se daría el parte.

Momentos despuués el general Vallespinosa dijo a los informadores:

—El tiempo es espléndido en Marruecos; esta es la mejor noticia que puedo comunicarles.

Mañana llega el Rey a Madrid

SAN SEBASTIAN, 19.—El Rey saldrá en el sudexpreso de mañana para Madrid.

Si estuviera de regreso en San Sebastián el día 27 almorzaría con la Comisión organizadora del Concurso hípico y los oficiales españoles y extranjeros que toman parte en el mismo.

Primo de Rivera en Alhucemas. Desembarcan ocho tanques de Infantería

MELILLA, 19 (a las 14).—Se ha procedido al desembarco de ocho tanques de Infantería, pertenecientes a la columna de Fernández Pérez en la playa de Cebadilla.

Hoy es esperado en la bahía de Alhucemas el general Primo de Rivera.

Frente a Morro Nuevo se hallan en la actualidad los acorazados *Jaime I* y *Alfonso XIII*, los cruceros *Victoria Eugenia* y *Blas de Lezo* y el cañonero *Dato*.

Esta mañana zarpó el vapor *Aragón*, llevando ganado y automóviles para las fuerzas que se encuentran en Alhucemas.

No es probable un ataque enemigo en la zona oriental

MELILLA, 18.—El general Aldave ha manifestado que es muy improbable la eventualidad de una agresión de Abd-el-Krim en el frente de la zona oriental, pero que en caso de que se registrara hay medios más que suficientes para repelerla con toda energía.

Los rebeldes en ratoneras

MELILLA, 19 (a las 14).—Informaciones llegadas de Alhucemas dicen que cuando nuestras fuerzas desembarcaron en Cebadilla muchos de los rebeldes, imposibilitados de huir por lo certero de los disparos de los legionarios y demás fuerzas de la extrema vanguardia, se refugiaron en las diferentes cuevas que allí existen, con ánimo de salir luego que se alejaran de allí los españoles; pero el emplazamiento del campamento del Tercio, por un lado, y de otro, el haberse propalado la noticia de tales escondites, hace al presente completamente imposible salir de la ratonera en que se han metido a aquellos rebeldes, a los que constantemente aguardan con los fusiles montados las fuerzas de la Legión.

Algunos carabos rebeldes intentaron en la noche pasada acercarse a Morro Viejo y Cala Bonita, a fin de facilitar la fuga a dos que están condenados a aquel forzoso encierro; pero la estrecha vigilancia que nuestras tropas prestan en aquellos lugares impidió los propósitos del enemigo, poniendo en dispersión los carabos.

Actuación de la Escuadra

MELILLA, 18 (a las 17,30).—Cuando volaba sobre el aeródromo de Nador entró en barrena un aparato tripulado por el capitán, que pereció en el accidente. El aeroplano quedó destrozado.

—Los buques de la Escuadra cañonearon las baterías enemigas, haciendo un fuego tan eficaz, como de costumbre, y desmontando una pieza. Instante después de caer a tierra uno de los proyectiles de grueso calibre disparados por los barcos, se oyó una formidable explosión y pudieron verse densas nubes de polvo, humo y piedras, que por un momento ocultaron Cabo Quilates. Los tripulantes del vapor *Isla de Menorca*, que se dirigía a Melilla, suponen que se trata de la explosión de un polvorín enemigo, que de ser así habrá causado seguramente centenares de bajas entre los rebeldes.

Los preparativos de Abd-el-Krim

Los indígenas recientemente hechos prisioneros dicen que desde Afrau a Punta Pescadores existen tres líneas de trincheras enemigas e infinidad de nidos de ametralladoras, disimulados con ramaje para que la Aviación no pueda descubrirlos. Añaden que Abd-el-Krim ha organizado unas fuerzas que están realizando prácticas defensivas y de desembarco; que la policía secreta del cabecilla hace gran número de delaciones, inspiradas siempre en odios y venganzas personales, y que los prisioneros europeos de Axdir están dedicados a la construcción de caminos y pistas y al transporte de cañones. Aseguran también que Abd-el-Krim siente verdadero terror a los bombardeos aéreos, y que durante el día no sale de su refugio.

El bautismo de fuego de la bandera del Tercio

Sábese que la tarde que desembarcaron nuestras tropas en Morro Nuevo, y cuando el general Saro, rodeado de un grupo de oficiales, recorría la línea avanzada, una granada enemiga cayó cerca del general. Uno de los oficiales que le acompañaban, abanderado del Tercio y que llevaba el blanco estandarte en cuyo centro se destacan la cruz de Calatrava y el nombre de Valenzuela, el heroico jefe, muerto en Tizzi Assa, prorrumpió en grandes gritos de alegría. Sus compañeros y el mismo general tardaron unos instantes en poder traducir el significado de aquellos gritos de «¡Ya está, ya está!», que estentóreamente daba el enardecido oficial. Era que uno de los balines de la granada había perforado la tela de la bandera, que en aquel punto recibió el bautismo de fuego.

El «Dédalo» a Marruecos

ALMERIA, 19.—Esta mañana zarpó para Marruecos el buque *Dédalo*, después de aprovisionarse de agua y lubrificante.

Un golpe de efecto del cabecilla

TANGER, 19 (a las 13).—Ayer se fugaron de la casa paterna tres hijos de Mohamed Tazi, antiguo representante del Sultán en Tánger y gran visir honorario, que en la actualidad reside aquí. El mayor de los fugados tiene veinticuatro años, y el menor, doce. Se afirma que desde hacía algún tiempo Abd-el-Krim venía realizando cerca de estos muchachos gran presión y haciéndoles halagadoras promesas, más por dar un golpe de efecto que por la utilidad que aquéllos puedan proporcionarle.

Estos individuos fueron detenidos en Fez hace unos tres meses por las autoridades francesas; pero como el padre se hizo responsable de ellos, se los trajo a Tánger, desde donde ahora se han fugado para marchar al campo rebelde.

El hecho carece de otra importancia que el contratiempo familiar, pero demuestra que el cabecilla rebelde, acosado por todos lados, busca estos golpes de efecto que puedan levantar algo el prestigio, cada vez más perdido. A este fin escribe frecuentes cartas a los notables musulmanes de la zona francesa, diciéndoles que él no lucha contra Francia, sino contra el partido colonista francés, que ha venido a Marruecos para quitar a los indígenas sus derechos sobre las tierras y propiedades; por ello no les pide ayuda, pero sí que no cooperen con los franceses en contra suya.

Una carta de Abd-el-Krim al Sultán

Cuéntase también que recientemente se presentó en Rabat un rifeño diciendo que deseaba entregar una carta al Sultán, pero fué detenido. Entonces presentó una carta escrita por varios oficiales franceses que se hallan prisioneros de Abd-el-Krim, en la que dicen que si aquel enviado no lograra entregar la carta que llevaba al Sultán ellos serían asesinados.

(CONTINUA EN SEGUNDA PLANA QUINTA COLUMNA)

"Guerra más guerra"

"Si quieren la paz que la pidan ellos"

Primo de Rivera piensa estar en Madrid el 12 de octubre

(DE NUESTRO ENVIADO ESPECIAL SEÑOR DARANAS)

TETUAN, 19 (a las 21, urgente).

Esta tarde embarcó para Alhucemas el general Primo de Rivera.

Momentos antes de salir de Tetuán nos manifestó que no regresará a esta plaza hasta fin de mes.

—¿Y luego, mi general?—le preguntamos.

—Luego tengo el propósito de estar en Madrid el día de la Fiesta de la Raza.

En seguida añadió:

—Pero ahora: guerra más guerra. Si quieren la paz que la pidan ellos.

El general revistó las fuerzas de las banderas del Tercio números 2 y 3.

La Aviación en Morro Nuevo y Cudia Tahar

(CRÓNICA TELEGRÁFICA DE NUESTRO ENVIADO ESPECIAL SEÑOR DARANAS)

MELILLA, 18.

—Todas las fuerzas aéreas de Melilla se agruparon—nos dijo esta tarde el general Soriano, jefe de los servicios de Aviación—para los efectos de la ocupación y desembarco en Morro Nuevo, en dos escuadras, a las órdenes respectivamente del teniente coronel de Estado Mayor, don Alfonso Bayo, y del teniente coronel de Ingenieros, don Alfredo Kindelan. La primera se componía de los grupos de Rolls, *Napier, Poter y Bristol*, y la segunda de los sexquiplanos *Breguet* y *Fokker*. Además, el Cuartel general disponía, como unidades afectas, de la base de «hidros», sección de aparatos de Caja y compañía de Aerostación, la cual facilitó un globo cautivo para que prestara servicio a bordo del acorazado *Alfonso XIII*. Por otra parte, en Tetuán se había formado una tercera escuadra de aparatos *Breguet*, dirigida por el teniente coronel de Estado Mayor, don Abilio Barbero. Desde el día 6 del actual hasta el 15 volaron las unidades pertenecientes a las dos flotas de Melilla, más de 400 kilómetros, y arrojaron 3.133 bombas. Los aparatos, desde días antes del desembarco, reconocían el frente, apreciaban la situación y defensas del enemigo y bombardeaban las fortificaciones y obras de fortificación, con insistencia y denuedo tales, que todos los aparatos presentan más de un impacto en su armadura.

Han quedado fuera de servicio: un *Napier*, derribado por el enemigo en Yebel Malmusi; el capitán Lecea que lo tripulaba y sus acompañantes fueron recogidos por el torpedero francés *Sumdi*. El aparato se hundió rápidamente.

En Yebel Malmusi fué alcanzado también, por un disparo que le atravesó un cilindro, el *Dornier número* 2. Este, y el *Dornier número* 1, que a consecuencia de varios disparos quedó con la élice destrozada, cayeron junto al falucho que se había situado frente a Morro Nuevo, y que los remolcó hasta la base de «hidros» de Mar Chica.

El *Dornier número* 11 amerizó, por rotura de una biela del motor delantero, en Cabo Quilates, junto al acorazado *Extremadura*, y al engancharle éste para remolcarle hasta la base de «hidros», desapareció bajo las olas, cerca del cabo de Tres Forcas.

Un cuarto aparato, por último, tuvo que aterrizar en Dar Quebdani, y al salir nuevamente, chocó y se deshizo en la línea telefónica. Los tripulantes resultaron heridos menos graves.

Por lo que respecta a la zona occidental, continúa informándonos el general Soriano, la tercer escuadra, a las órdenes del teniente coronel Barbero, ha desempeñado, con motivo de la agresión a Kudia Tahar, una misión no menos importante. Los pilotos españoles, no sólo aprovisionaron a los sitiados, sino que contribuyeron eficazmente a romper el cerco. Desde el día 3 al 13 arrojaron 3.206 bombas y 418 sacos de víveres. Sobre que lograron variar el emplazamiento de la artillería enemiga, y causó numerosas bajas a los rebeldes, comprobadas cuando éstas levantaron el cerco.

Las bajas experimentadas por estas fuerzas son tres heridos graves y uno menos grave, y dos aparatos inutilizados.

Han contribuído a la actuación tan someramente reseñada, los seis aparatos de la aviación naval, tipo *Malkis*, transportados por el *Dédalo*, y una escuadrilla de hidroaviones franceses, compuesta por otras tantas unidades, tipo *Farman*, que radican en la base de Mar Chica

Profesores alemanes en Francia

PARIS, 19.—Una Delegación de profesores de la ciudad libre de Hamburgo, llegada a Francia con el fin de visitar la Exposición de Artes decorativas, ha sido recibida esta mañana por De Monzie.

Roban por valor de 70.000 pesetas y lo devuelven

BARCELONA, 19.—De unos almacenes propiedad de don Antonio Serrat, establecidos en la calle de Caspe, desaparecieron hace unos días géneros por valor de 70.000 pesetas. Y esta mañana, al abrir el establecimiento, los dependientes del mismo se encontraron con que en el zaguán del almacén habían sido depositados, perfectamente empaquetados, los mismos géneros que habían sido robados.

Un plan Dawes para China

(SERVICIO ESPECIAL DE EL DEBATE)

NAUEN, 19.—En una reunión celebrada en Baltimore, por peritos norteamericanos, se acordó proponer la aplicación de un plan Dawes a China.—*T. O.*

En la casa del dolor heroico

Una visita al hospital de la Cruz Roja

(DE NUESTRO COLABORADOR ENVIADO ESPECIAL SEÑOR RUIZ ALBÉNIZ)

No se habla lo suficiente del evidente progreso que se registra desde hace años en el sentido de la mejora de los servicios sanitarios de nuestro Ejército en campaña, con tan constante acierto y buen criterio científico y humanitario, que hoy con justicia podemos blasonar de poseer una de las mejores organizaciones sanitarias de guerra del mundo. Las madres españolas deben saber que cuando sus hijos caen bajo el plomo enemigo, se les asiste en sus heridas con tanta prontitud como pericia, y se les pone en las mejores condiciones para que prestamente puedan recuperar integramente la salud perdida en el sagrado cumplimiento de sus deberes.

Basta visitar, como lo hemos hecho nosotros hoy, el hospital de la Cruz Roja de Melilla para convencerse de ello. El edificio, construído *ad hoc*, es verdaderamente suntuoso, y su instalación llena por entero todas las exigencias modernas de esta clase de establecimientos. Acompañados por el benemérito y habilísimo cirujano doctor Herranz, director del hospital, hemos girado una visita, comprobando las atenciones de todo género de que son objeto los heridos y el excelente trato científico que reciben. En realidad, nadie diría al visitar este hospital que se halla en la casa del dolor heroico; reina allí un ambiente tal de placidez, brilla por todas partes la limpieza y el *confort* de tal forma, que se diría que aquéllo, más que un lugar de sangre y quebrantos, es un hotel a la moderna, en un lugar pletórico de turistas, comodones exigentes y bien avenidos con la vida más alegre y placentera.

Pero no es nuestra intención dedicar la crónica de hoy a detallar cómo se realiza el trabajo en este y otros hospitales, que en su momento oportuno lo haremos en acto de debida justicia para los que denodadamente trabajan en la ardua misión de aliviar los dolores de nuestros queridos soldados; queremos en esta crónica hacer públicos algunos datos de información recogidos por nosotros de la más pura fuente; esto es, de labios de los protagonistas y testigos de muchos de ellos, y que pondrán a los lectores sobre la pista de incidentes de la campaña, muy expresivos y dignos de ser tenidos en consideración.

En una de las lindas habitaciones destinadas a la hospitalización de oficiales saludamos al piloto aviador de la escuadrilla de sexquiplanos *Breguet* don José Castro Garnica, gravemente herido en un pie cuando volaba en su aparato realizando el aprovisionamiento de la cercada posición de Kudia Tahar. El bravo piloto, como todos sus camaradas, se habían juramentado para evitar que la posición cercada por los yebalas tuviera que acabar con su heroica resistencia a causa del hambre, y al efecto realizaban continuos vuelos por encima del reducto, tan a baja distancia, que quedaban a merced de los tiros de los sitiadores; un pacazo de los muchos que los moros disparaban contra los aviones de socorro perforó el suelo del aparato de Castro y le atravesó el pie derecho, con fractura conminuta de todos los huesos del pie. El bravo piloto se vió en trance de caer en el campo enemigo, pues le era imposible maniobrar sobre la palanca de estabilidad, que, como es sabido, maniobra por el impulso de los dos pies; sólo un acto de incomprensible energía evitó esta desgracia, y Castro pudo lle-

INDICE - RESUMEN

Ojeada a los valores literarios (Ramón Pérez de Ayala), por Nicolás González Ruiz ..... Pág. 3
Chinitas ..... Pág. 3
Paliques masculinos, por «El Amigo Teddy» ..... Pág. 4
Deportes ..... Pág. 4
¿Tiene corazón? (folletín), por María Stéphane ..... Pág. 4
Crónica de sociedad, por «El Abate Faria» ..... Pág. 5
Noticias ..... Pág. 5

MARRUECOS.—Primo de Rivera ha vuelto a Alhucemas.—Una operación en la zona occidental.—Se aumentan las fuerzas del tabor español número 2 en Tánger.—Sanjurjo establece su cuartel general en Cebadilla.—Los franceses ocupan la zauia de Ulab Ghezzar (páginas 1 y 2).

PROVINCIAS.—Asamblea de la Confederación Gremial en Gijón.—El capitán general de Cataluña visita varios pueblos de la provincia de Lérida.—La Transatlántica regala una estatua de Colón a Santander (página 2).

EXTRANJERO.—Turquía declara que no se someterá a la decisión de la Sociedad de Naciones si le es contraria; una consulta al Tribunal internacional de La Haya (página 1).—Según el Arzobispo de Hauran, los franceses han tenido 800 muertos en Siria.—Mañana se celebrará en Berlín un Consejo de ministros para estudiar la respuesta alemana.—Novecientos pueblos rodeados por las aguas en China (página 3).

EL TIEMPO. (Datos del Servicio Meteorológico Oficial.)—Tiempo probable para hoy: Tiende a mejorar el tiempo en Galicia, Cantabria y el golfo de Cádiz. Temperatura máxima en Madrid, 28,8 grados, y mínima, 13,2. En provincias la máxima fué de 34 grados en Cáceres, Badajoz y Córdoba, y la mínima, 10 en Burgos.

HACIA LA IZQUIERDA

El Congreso de Scarborough se ha inclinado, por fin, en su balanceo insostenible, del lado de Moscú, la nueva Meca de todos los utopistas sociológicos. El hecho parecerá inexplicable, pero es hecho, y ante la realidad valen poco las reflexiones.

Tres son las muestras de ese cambio de frente que ha dado: la concesión de poderes omnímodos que ha hecho al Consejo general de las Trade Unions para que éste promueva por todos los medios a su alcance la formación de una Internacional que comprenda la de Amsterdam y Moscú y sea órgano único de todos los trabajadores; la declaración de que el imperialismo británico no es sino una forma de explotación capitalista que tiene por objeto adquirir materias primas baratas fuera de Inglaterra y abaratar la mano de obra británica, y la resolución votada por unanimidad de pedir la nacionalización de la tierra en la Gran Bretaña, sin derecho a compensación por parte de los propietarios que la explotan. Algunas de estas decisiones pugnan abiertamente con otras adoptadas en anteriores días; pero esto no es de gran interés, porque la lógica comunista no se anda en pelillos de continuidad.

Nos hallamos, pues, ante una alteración profunda del significado y las prácticas de las Trade Unions. Hasta ahora éstas se habían desenvuelto en su acción dentro del radio de los intereses económicos de sus miembros; en adelante, tanto o más que organizaciones económicas, serán centros de fuerza política, que ejercerán más o menos influjo en esta o en la otra dirección.

Cuál ha de ser el resultado tangible de la orientación dada a las Trade Unions en su último Congreso, difícil es augurarlo. Apuntemos, por de pronto, lo difícil que le va a ser al Consejo general de ellas cumplir con éxito el cometido que se le ha asignado de reunir las Internacionales de Amsterdam y Moscú. La separación que existe entre ambas no es de forma, sino de principios. La primera defiende que la reorganización social ha de estar basada en las instituciones democráticas que ahora existen, mientras que la segunda mantiene como dogma central de su credo la dictadura del proletariado; aquélla otorga amplia autonomía a las organizaciones nacionales, en tanto que ésta las hace depender en su constitución y actividad del Comité central rojo. En menos palabras: la Internacional de Amsterdam es reformista y la de Moscú es revolucionaria. ¿Cómo alcanzará el Consejo general de las Trade Unions a reunir elementos tan dispares? Más aún, ¿con qué derecho y autoridad recabará de la Internacional reformista la abrogación de las decisiones que últimamente tomó de no admitir la colaboración de la Internacional moscovita, mientras no abjure de sus errores políticos y sociológicos; que mejor pudiéramos decir crímenes? Y si este acuerdo del Congreso tradeunionista ha de ser de muy dudosa eficacia, aún me parece que lo han de ser más los otros dos indicados. Por muy débil que el imperialismo inglés empiece a sentirse, todavía tiene fuerza bastante para no ceder a los principios de disgregación que sobre él puedan actuar. Hay muchos millones de ingleses que sienten el patriotismo con energía viril y en forma de expansión «overseísta», como ellos dicen. La inmensa mayoría de los tradeunionistas lo siente también así. Y no sentirlo de ese modo sería condenarse conscientemente al suicidio. ¿Se cambiará de buenas a primeras por gestiones de unos centenares de inconsiderados este estado de conciencia, que es la base del poderío inglés?

Suponer eso equivale a dar por obtenido, sin lucha, el otro fin de las aspiraciones comunistas: la desapropiación absoluta de la tierra inglesa. Y cierto es que el uso de la propiedad rústica está aquí pidiendo reformas fundamentales, pero de la cortapisa en los derechos de señorío al despojo de los propietarios media el abismo de una revolución honda y sangrienta, que no creo que esté aún para iniciarse en el pueblo inglés.

Por todo esto opino que los resultados del Congreso de Scarborough han de ser menos trascendentes que las decisiones en él tomadas. Estas son más bien índice de lo que en el seno de una colectividad democrática puede lograr una minoría audaz e inteligente. De Hull a Scarborough hay una diferencia enorme de ideología en el socialismo inglés, a pesar de que sólo un año separa los dos Congresos; pero esa ideología no está aún encarnada en muchedumbres decididas, fanatizadas, y éstas son las que ocasionan las revoluciones. Y conviene no olvidar que en la elección del nuevo Consejo general los favorecidos han sido los elementos reformistas.

P. Bruno IBEAS

Londres, septiembre, 1925.

gar al aeródromo de Tetuán, con su aparato y su pie horriblemente destrozado.

Como el audaz aviador tiene su familia en Melilla, se le trasladó en el avión sanitario a esta plaza, donde ha sido operado, y sufre ahora los efectos de la dolorosísima herida que recibiera. Castro en los momentos en que el dolor se lo permite, cuenta la defensa que los sitiados de Kudia Tahar hicieron de su posición, y muestra su asombro por el hecho de que aquellos bravos pudieran mantenerse en su puesto de sacrificio, dado el numerosísimo enemigo que día y noche presionaba la posición, haciéndola objeto de los más rudos ataques, con fuego de fusil y bombas de mano, uno y otro hechos desde cortísima distancia, pues los moros, perfectamente parapetados entre las breñas del monte, se habían colocado a menos de cien metros de las defensas de la posición española.

En otra sala encontramos al teniente de la mehalla de Tafersit, señor Oca, recién llegado a Melilla desde Morro Nuevo. Este valentísimo muchacho tiene una herida de refilón en la cara y un casco de bomba de mano incrustado en el brazo derecho. Recibió su herida en el combate nocturno originado por el ataque enemigo, en la noche del 11 al 12, combate del que refiere los incidentes que siguen:

Los hombres de la mehalla de Abriat tenían a su cargo la defensa y vigilancia de las cañadas que van desde las faldas del Morro Nuevo a las del Morro Viejo, este último aún en poder del enemigo. Habían relevado en tal misión a los Legionarios de Franco, que también durante las anteriores noches tuvieron que rechazar duras acometidas de los rifeños. En la fecha que citamos, sobre las once de la noche, un puesto de la avanzadilla se vió súbitamente rodeado de numeroso enemigo, que de improviso abrió un recio fuego de fusilería. En el puesto sólo teníamos 10 mejaznis, de los cuales a los pocos momentos habían caído ocho. En socorro de los que quedaron aún en pie voló Oca con parte de su sección de vigilancia, llegando en el crítico momento en que el enemigo, disparando con bombas de mano, enteramente al descubierto y de pie, pretendía entrar en nuestra trinchera; los mejaznís de Oca para llegar con más prontitud habían dejado los fusiles y eran portadores cada uno de cuatro granadas de mano; la lucha, pues, se realizó con esta mortífera «pedrea», hecha por uno y otro lado a treinta metros de distancia y sin ninguna clase de protección.

Herido Oca, pudo mantenerse a fuerza de espíritu mandando a sus hombres, que quedaron al fin dueños de la situación; pero el enemigo, aprovechando el ataque por este sector, se corrió a todo el frente, defendido por los mejaznis de Tafersit, que sufrieron en menos de una hora los efectos de una batería enemiga, situada en Morro Viejo, que en menos de media hora disparó sobre setenta pepinazos, por fortuna, sin rompedora. El ataque fué tan rudo, que tuvieron los capitanes de la mehalla, Gavilán y Fajardo (citados como muy distinguidos en el parte), que lanzarse repetidamente el ataque cuerpo a cuerpo, siempre a base de las granadas de mano, con las que el enemigo seguía combatiendo casi exclusivamente. El propio jefe de la mehalla, puesto en pie sobre el parapeto durante largo rato, estuvo dando ejemplo a sus mejaznies, haciendo fuego sin hurtar el cuerpo. La harca de Varela tuvo entonces una feliz intervención en sentido envolvente de los rabiosos atacantes, y éstos se vieron forzados a retroceder, aunque no a abandonar por entero el campo, pues su fuego, ya de fusil y muy intenso, continuó hasta las seis de la mañana, hora en que se retiraron totalmente fracasados. La descubierta nos permitió coger en el campo enemigo veinte muertos y tres rifeños gravemente heridos.

Muy duro debió de ser el escarmiento que sufrieron los secuaces de Abd-el-Krim, por cuanto hasta la fecha no se ha repetido el ataque, limitándose nuestros enemigos al acostumbrado paqueo, no muy intenso. Pero en cambio, en la noche siguiente a esta lucha homérica en todo el campamento español se oyó clara y distintamente un intenso y prolongado fuego de ametralladora y fusilería hacia la parte de Axdir, fuego que desde luego no iba dirigido contra los españoles, y que testimoniaba la verdad de las confidencias recibidas durante todo el día, de que en el campo enemigo, y como resultas de los continuados fracasos de los ataques, entre bocoyas y beniurriagueles crecían las disidencias hasta el punto de dirimir las frecuentes disputas a tiros.

El relato vivo, candente del teniente Oca (que con modestia singular alaba la acción de sus camaradas y asegura que su intervención careció de importancia) podrá darte la medida exacta, lector, de cuál es la situación en el momento actual. El hecho de que las harcas amigas luchen tan denodadamente a nuestro lado y en el terreno mismo de los beniurriagueles, reputados en toda la morería como gentes invencibles, habla muy claramente de cómo es un hecho la pérdida de prestigio del cabecilla rebelde, y cómo, ya no pesa sobre el ánimo de los indígenas que nos son afectos aquel temor supersticioso que hace un mes les hacía torcer gravemente el gesto, cuando se les decía que en cercana fecha se les llevaría a pelear en la tierra cuna de los jatabis.

Melilla, 17 septiembre, 1925.

El secretario municipal de Martorell denunciado

BARCELONA, 19.—Se ha recibido en la Audiencia una denuncia, formulada por el fiscal municipal de Castellví de Rosanés, contra el secretario municipal de Martorell, don Pedro Vendrell, acusándole de que al procederse a la celebración de un juicio de faltas por ocupación de arma de fuego sin licencia a José Caduch se presentó el señor Vendrell, acompañado de un señor don Miguel Ollé, pretendiendo que éste actuara de secretario, en vez de don Ignacio González, que es el propietario de tal cargo. Como éste se negara a lo solicitado, el señor Vendrell le amenazó con suspenderle en el ejercicio del cargo, a pesar de lo cual no logró sus propósitos, pero sí consiguió la suspensión del juicio.

Esta denuncia ha sido trasladada al fiscal.

EL PELIGRO AMARILLO, por K-HITO

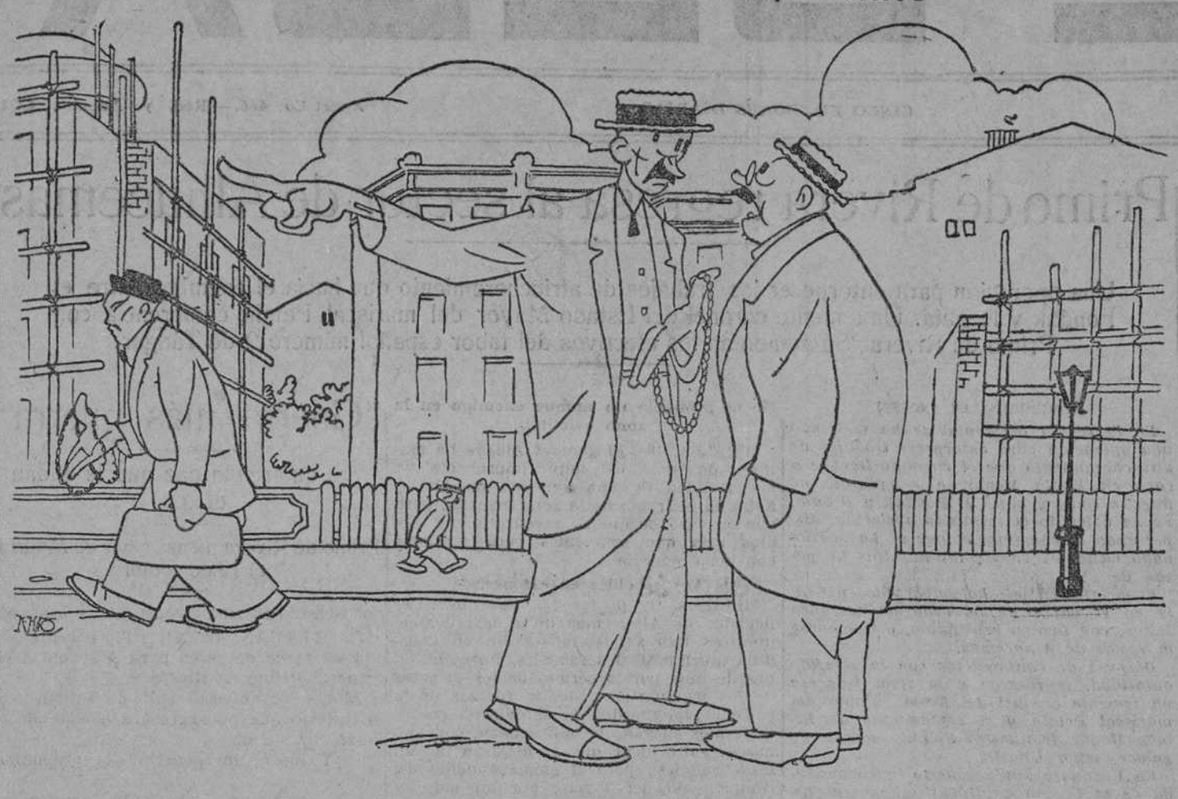

—Me pidió setenta pesetas por el collar y yo le dí setenta y cinco céntimos. ¿Qué te parece?
—Hombre, me parece de perlas.

Acuerdos de la Confederación Gremial en Gijón

Hoy se celebrará la clausura de la Asamblea

Se pide, entre otras cosas, la simplificación de los servicios del Estado y el reconocimiento de la autonomía local y regional por la administración de interés

GIJON, 19.—La Asamblea de la Confederación gremial en la sesión plenaria celebrada hoy aprobó las siguientes conclusiones, básicas que abarcan las reformas económica, jurídica, administrativa y social:

Se pide la transformación paulatina del sistema fiscal, iniciando una reforma en la contribución territorial; supresión correlativa y proporcionada de todos los impuestos que gravan los trabajos y dificultan la producción de riqueza; supresión total de la contribución de industria y comercio, compensándola con rentas de origen social; simplificación del régimen recaudatorio.

Supresión del impuesto del timbre que grava los artículos envasados; prhobición de aumento real de la circulación fiduciaria; eliminación de la cartera de lBanco de España de todo el valor que se renta del Estado o monopolio; prohibición al mismo Banco de hacer prestaciones sobre valores públicos a tipo inferior del del Tesoro; reforma de la ley del Banco de España.

Adopción del patrón oro; supresión de todo monopolio, supresión de presupuestos sin resultado práctico; simplificación de los servicios del Estado; supresión de subvenciones y primas a negocios particulares.

Reforma de la legislación de Obras públicas, simplificando los trámites para su realización con urgencia; creación del patrimonio del Estado mediante la afirmación de su propiedad absoluta sobre minas y fuerzas hidráulicas; cumplimiento leal de la ley de Contabilidad; supresión del derecho arancelario protector o fiscal y de toda traba tributaria o administrativa para el comercio hasta llegar a la implantación plena del régimen de libre cambio; supresión del derecho arancelario sobre materias primas para la industria; representación suficiente del consumidor y del detallista en el Consejo Superior de Economía.

Transformación inmediata de la contribución territorial rústica, sustituyendo su actual base por la capacidad productora, descontando el valor de las mejoras conforme a la conclusión relativa a la reforma tributaria.

Exención de impuestos a toda construcción por mejoras introducidas en la misma; supresión de los derechos reale sy timbre sobre operaciones de compraventa e hipotecas de fincas rústicas; régimen hipotecario, supresión del impuesto detrans portes.

Otorgamiento a los arrendatarios de la facultad de prorrogar por voluntad propia sus arrendamientos hasta un plazo de diez años; transformación automática del arrendamiento ejercido durante diez años en censo enfitéutico; supresión de trabas fiscales y administrativas al libre comercio de subsistencias.

Construcción por los Municipios de mercados de distrito en las ciudades superiores a cien mil habitantes; creación de oficinas y alfacenes de consignación de subsistencias municipalizados en dichas ciudades; supresión asentista de abastecedores, e igualad de régimen jurídicofiscal para cooperativas y comerciantes.

Implantación del impuesto proporcional sobre el valor de terrenos no edificados; supresión de los derechos arancelarios e impuestos a los transportes sobre materiales de construcción.

Creación jurídica del patrimonio mercantil; amplia reforma jurídica simplificando los procedimientos juriciales, abaratando la justicia, concediendo independencia judicial, suprimiendo aranceles judiciales, revisando los códigos civil y penal, reduciendo los fueros especiales y sometiendo todos los delitos comunes a los tribunales ordinarios.

Reforma administrativa reconociendo la autonomía local y regional para la administración de intereses, simplificando los servicios, dotando decorosamente al personal.

Abaratamiento de las comunicaciones postales telegráficas, telefónicas y ferroviarias. Amplia reforma social intensificando la legislación pirotectora del obrero, elevando su cultura y moral, procurándole una renumeración proporcional a esfuerzo y necesidades y concediéndole el seguro de vejez.

Mañana se verificará en el palacio de la Feria de Muestras la sesión de clausura y entrega de las anteriores conclusiones, obsequiándose después con un banquete a los asambleístas.

Quiosco de EL DEBATE
CALLE DE ALCALA, FRENTE A LAS CALATRAVAS

Una estatua a Colón en Santander

La regalará a la ciudad la Compañía Transatlántica

SANTANDER, 18.—A bordo del vapor *Alfonso XIII* se ha reunido en sesión el Consejo de Administración de la Compañía Transatlántica Española, con asistencia del conde de Güell, marqueses de Movellán, Lamadrid y Casa Quijano; duque de la Unión de Cuba, barón de Satrústegui, conde de Gamazo, don Angel Pérez, gerente, don Juan Monturiol, y delegado en Bilbao, don Jorge Barri. Parece que en el Consejo se trató del proyecto de construcción de nuevos buques, y que el conde de Güell propuso regalar a la ciudad de Santander una magnífica estatua de bronce de gran tamaño de Cristóbal Colón, en atención al tráfico enorme e importantísimo que por el puerto de Santander se mantiene con América. De la estatua será encargado el laureado escultor Llimona.

Como la mayoría de los consejeros que asistieron l oson también de la Hullera Española, trasladáronse después a otro local, donde celebraron Consejo de esta entidad, que, según se asegura, tuvo importancia, aunque se ha guardado reserva sobre lo tratado en esta reunión.

Telegramas breves

ANDALUCIA

JAEN, 18.—En un monte propiedad del Estado, del término municipal de Santiago de la Espada, se declaró un voraz incendio, que ha destruído dos áreas de monte bajo, donde había 700 pinos.

ASTURIAS

GIJON, 19.—En reñida oposición ha conseguido la pensión concedida por la Diputación para seguir sus estudios musicales en París el notable violinista Gijonés Jesús Fernández, discípulo del maestro Arbós, que obtuvo el premio Sarasate en 1924.

CATALUÑA

BARCELONA, 18.—Dicen de Villasar de Mar que un niño, perteneciente a una distinguida familia de Barcelona, que veranea en aquel pueblo, fué alcanzado por un tren cuando paseaba en bicicleta, resultando muerto en el acto.

Se llamaba Ricardo Vivé y Puig, y contaba trece años.

VASCONGADAS

SAN SEBASTIAN, 19.—Ha llegado el nuevo capitán general de la región, señor Sánchez Ocaña.

—Dicen de Fuenterrabía que anoche unos desconocidos llamaron a la puerta del convento de los religiosos corazonistas, y que cuando se asomaba a una ventana el superior para ver quién llamaba, los desconocidos hicieron un disparo. Afortunadamente, el religioso tan bárbaramente agredido sólo recibió una leve herida en el labio.

—Una motocicleta que desde Vergara se dirigía a Zumárraga perdió el freno y fué a estrellarse contra una pared. El motorista, llamado Francisco Azcárate, quedó gravemente herido.

SAN SEBASTIAN, 19.—Se ha inaugurado la Exposición del pintor Eliseo Meifren, asistiendo las autoridades y personalidades.

Alarma en un autobús

Ocho viajeros lesionados al arrojarse a tierra

Al llegar al final de la cuesta de Embajadores, uno de los autobuses de la línea Embajadores-Santa Cruz sufrió una avería en el freno de pie, y comenzó a retroceder, deslizándose por la pendiente.

El conductor del autobús, José Santos Domínguez, excitó a los viajeros a que tuvieran calma, pues nada ocurriría, toda vez que, dueño de la dirección del coche, le iba conduciendo desde su sitio; mas sus palabras no fueron atendidas por algunos de aquellos que iban en la plataforma, los cuales, alarmados, se lanzaron a tierra, lesionándose la mayor parte.

El autobús fué a chocar con un autocamión cuando ya el conductor había logrado pararlo casi, utilizando el freno de mano.

En el accidente resultaron con lesiones de pronóstico reservado: Ricardo Ortega, de cuarenta y siete años, domiciliado en el paseo del Canal, 2; José Arribas Fernández, de setenta; Manuel Huertas, de cuarenta y dos, cabo de Seguridad, habitante en la plaza de la Cebada, 9; Antonio Sánchez, de veintidós, que vive en Labrador, 22; Manuela Domingo, de treinta y cuatro, Ercilla, 21; Petra Castellano, de sesenta y ocho, Cáceres, 5; Angela Arfuello, de siete, plaza de las Peñuelas, 11, y Enriqueta Arfuello, de veintitrés, hermana de la anterior.

Todos ellos fueron asistidos en la Casa de Socorro del distrito, pasando luego a sus domicilios respectivos.

La parte de atrás del autobús sufrió daños de relativa importancia.

"Cada uno en su casa..."

Proverbio de don José Ramos Martín, estrenado en el teatro Cómico.

En todas partes cuecen habas. Justicia, y no por mi casa. Ver la paja en el ojo ajeno y no la viga en el propio... Cualquiera de estos refranes, indistintamente, pudiera haber servido para titular esta obra, porque el escepticismo y el egoísmo que se desprende de ellos es la realidad que nos muestra el señor Ramos Martín. Amarga realidad, disimulada admirablemente tras la gracia espontánea y sainetesca, que rebosan diálogo, escenas y situaciones, y tras el acierto de visión, que se advierte en ambientes y tipos, algunos de éstos de mano maestra.

Conténtase el autor con exponer, sin deducir; pero no es por eso menos ejemplar la lección que se desprende de la obra, más eficaz por la sorpresa de ver cambiado el concepto de rectitud y de moral del magnífico tipo de Paz, según sean sus hijos los agraviados o los agraviadores, y por el efecto de ver cómo la hija extraviada vuelve a su extravío ante este concepto variable de la justicia. Hubiéramos deseado ver que algo o alguien en la obra daba a este concepto su valor absoluto y permanente.

Hay un poco de incoherencia en la acción a través de los numerosos cuadros, aunque cada uno de ellos aisladamente esté bien construído, sobre todo, los dos del primer acto; en todos la gracia se desborda en chistes y en un diálogo fácil y suelto.

Moralmente, no hay que ponerle otros reparos a la labor del señor Ramos Martín, que el de cierta crudeza de expresión, no necesaria.

Loreto Prado tuvo una noche de triunfo; vió el tipo de Paz y le dió toda la verdad de expresión, de carácter, de gesto y de actitud que requería; Julia Lajos, muy bien en difíciles escenas; contenido Chicote y graciosísimo Castro en un tipo, que, por su relativa pasividad, era más difícil; el conjunto, muy acertado, dió a la obra un mayor interés.

Hubo aplausos merecidos, no ya en los finales de acto, sino en los de todos los cuadros, y en casi todos ellos fué llamado a escena el autor.

Jorge DE LA CUEVA

Carbones BERRIATUA. Hermosilla, 51. Teléf. 2.856 S.

El general Barrera a Lérida

BARCELONA, 19.—A las siete y media de la mañana salió de Barcelona en automóvil con sus ayudantes, señores Reina y Fernández, el capitán general de Cataluña, señor Barrera, que visitará varios pueblos de la provincia de Lérida, entre ellos Sort y Toris. Se proponen llegar a la una de la tarde a Sort, donde comerán en casa del delegado gubernativo, señor Santana, y luego montarán a caballo para continuar su excursión por la zona.

Actuaciones judiciales

BARCELONA, 19.—Ante el juez que instruye el sumario por la muerte de Dolores Bernabeu prestó declaración el autor de un folleto que se publicó hace días, relacionado con dicho suceso.

A continuación conferenciaron con el señor Páramo los doctores Daforcada y Lacalle. Después de la conferencia, que fué larga, dichos señores salieron con un voluminoso paquete, que bien pudiera contener las ropas que vestía Dolores para analizarlas en el Laboratorio Municipal.

También prestó declaración un soldado de Infantería que acudió en los primeros momentos a auxiliar a Dolores Bernabeu, conduciéndola a la Casa de Socorro; porque, según dijo, cuando la recogió aún estaba con vida, pero murió antes de llegar al benéfico establecimiento.

Actualmente procura el Juzgado precisar la fecha en que salió de Barcelona Federico Rocas, dueño de un bar, que, como ya dijimos, era amigo del novio de Dolores.

Un magistrado acusado de estafa de 250.000 pesetas

BARCELONA, 19.—Hace algún tiempo dimos cuenta de que se había formulado una denuncia por estafa de 50.000 duros contra un magistrado de una Audiencia castellana, que en época anterior fué juez de primera instancia en Barcelona.

La denuncia se refiere a un préstamo usurario que dicho señor hizo sobre una finca urbana situada en Barcelona. Las diligencias instruídas con motivo de tal denuncia han sido remitidas al Tribunal Supremo, el cual ha designado para que incoe el correspondiente sumario al magistrado de esta Audiencia don Francisco Sanllorente. Parece ser que este señor ha recibido ya varias declaraciones y que en breve dará cuenta de las mismas al fiscal.

* * *

BARCELONA, 19.—A primeros del próximo mes de octubre regresará a Barcelona el vicepresidente de la Diputación provincial, conde de Figols.

Sanjurjo establece su cuartel en Cebadilla

Los soldados de las trincheras han sido equipados con cascos de acero. Las tropas francesas ocupan la zauia de Ulad Ghezzar

(SIGUE DE PRIMERA PLANA)

MELILLA, 19 (a las 14).—Noticias de buen origen aseguran que recientemente se celebró en Axdir una reunión convocada por Abd-el-Krim con objeto de obtener los contingentes necesarios para la lucha empeñada en los frentes de la zona francesa y en la de Tetuán.

En la reunión no hubo manera de llegar a un acuerdo, y esta falta de cohesión se demostró en diferentes episodios de la lucha y muy especialmente en nuestro desembarco en Cebadilla.

Otros informes que coinciden con los anteriores afirman que tan pronto como se inicie nuestro avance en el Rif se registrarán numerosas e importantes sumisiones.

El temporal de Levante que reinó estos días ha amainado bastante, lo que favorece el desembarco de la columna Fernández Pérez.

La de Saro continúa sus trabajos para consolidar las obras de fortificación que ayer por cierto, fueron hostilizados por el enemigo con fuego de fusilería.

Sanjurjo establece su cuartel general en Cebadilla

El general Saunjurjo ha instalado su cuartel general en la playa de Cebadilla, donde inspecciona diariamente todos los trabajos y servicios de las fuerzas allí acampadas.

Al abandonar Morro Nuevo el remolcador *Ciclope* recogió a la barcaza número 5 que sufría importantes averías, mas eran éstas de tal consideración que a la altura de Cabo Quilates la barcaza se fué a pique.

Afortunadamente, no hubo que lamentar desgracias personales.

Casco de acero para los soldados de primera línea

MELILLA, 19 (a las 16).—A los soldados que prestan servicio en las trincheras avanzadas se les ha dotado de casco de acero para mayor seguridad.

En el vapor *Lázaro* llegaron 12 indígenas que se hallaban prisioneros de Abd-el-Krim. Uno de ellos era abastecedor de carne de las fuerzas de Drius, donde era conocido con el apodo de *El Rubio*. Otro es un ex oficial moro de Regulares, que ya fué detenido en Uad Lau, de donde logró fugarse. También vinieron varios indígenas de la zona francesa.

Estos moros han dicho que Abd-el-Krim tenía actualmente empleados prisioneros ddicados a trabajos de fortificación.

Se han suspendido los trabajos que se habían comenzado para desmantelar el campamento que la harca de Valera tenía en Midar.

En Nador de Beni Ulichex los rebeldes intentaron asaltar una casa próxima a Uardana, impidiéndolo los moradores. Al hacer la descubierta, se encontró un fusil abandonado.

Esta noche se ha celebrado una velada en el Club Melilla en honor de los Regulares llegados ayer.

El cable de Almería, por donde se cursa el servicio telegráfico con Madrid, ha sufrido uan avería, cursándose por el cable de Málaga con grandes dificultades, por lo que el servicio marcha muy retrasado.

Expedición de heridos

MELILLA, 19 (a las 14).—Esta mañana llegó el buque-hospital *Andalucía*, conduciendo heridos y enfermos pertenecientes a las columnas que se encuentran en Morro Nuevo. En el mismo barco llegaron los cadáveres de los tenientes de Regulares Fernández Benítez y Romero.

A las doce de la mañana se verificó el sepelio del capitán aviador don Alfonso Geona, presidiendo el duelo los generales Aldave, Gómez Morato y Soriano y el coronel señor Micheo.

También fueron enterrados los cadáveres de los tenientes Benítez y Romero, presidiéndolos las mismas personalidades.

Queda solo en el blocao, y dice que mientras no se lo mande el jefe del sector no se deja relevar por otras fuerzas

TETUAN, 18.—Se conocen algunos episodios de los combates empeñados en los pasados días. Figura entre otros el comportamiento del cabo Juan Martín Martín, natural de Berja (Almería).

El enemigo, después de destruir a cañonazos los blocaos «Nator 3» y «Avanzadilla Nator», situados en la parte más avanzada del sector de Kudia Tahar, dirigió sus fuegos sobre el que seguía a aquéllos, llamado «Tetón de Nator», guarnecido por el cabo antes mencionado y ocho soldados del batallón de España, número 46.

Los primeros disparos del cañón enemigo causaron destrozos en las alambradas y en el parapeto, hiriendo a tres soldados. El cabo, viendo que las municiones se le acaban y los heridos se están desangrando, aprovecha un momento de debilidad del fuego rebelde y los manda a la posición principal, quedándose mientras tanto él completamente solo en el blocao. Como aquéllos tardaran en regresar, se dirige a la citada posición, recoge cuatro de sus hombres y vuelve a su puesto. Le hieren a otro soldado y sufre él varias contusione en la cabeza y espalda por el rebote de un casco de metralla.

Por segunda vez se le acaban las municiones al mismo tiempo que se les inutiliza el fusil a dos soldados de tanto disparar, por lo que disponen que vuelvan a la posición principal, se lleven al herido y pidan municiones y refuerzos, pues se aproxima la noche y espera un asalto del enemigo.

Así lo hacen los soldados, y Juan Martín quedase solo otra vez en el blocao. Poco después llega una compañía de Regulares de Ceuta, que han presenciado los fuegos del enemigo sobre el blocao y creían a éste ya solo y desmantelado. Su sorpresa al ver allí sólo al cabo no tiene límites. Un oficial indígena se dirige a él, diciéndole:

—Si yo ser alto comisario, hacer este cabo teniente.

El capitán le invita a que se retire a la posición principal; pero Juan Martín le contesta:

—Mi capitán, se me han confiado este blocao, y soy responsable de su defensa y conservación; por lo tanto, no lo abandono ni me dejo relevar mientras no me traigan una orden por escrito del jefe del sector.

Entonces el capitán, admirado por aquel rasgo de entereza y valentía, le deja ocho soldados de Regulares para que le ayuden a defender el puesto hasta que, al día siguiente, puedan ser relevados por soldados del batallón de España.

Con éstos continúa Juan Martín defendiéndose de las agresiones de los rebeldes, que intentan varios asaltos, hasta que dos días después, herido gravemente, le obligan ya sus jefes a abandonar el blocao para ser trasladado al hospital de Tetuán, donde ahora se encuentra en período de curación.

El capellán señor San Martín no ha muerto

CEUTA, 18.—No es exacto, como se dijo en un principio que el heroico capellán auxiliar don Manuel San Martín muriese cuando asistía a un oficial herido. Es lo cierto que resultó herido, y actualmente su estado es relativamente satisfactorio.

—o—

ZONA FRANCESA

FEZ, 19.—Comunicado oficial:

Sector Oeste.—Señálase la sumisión de varias familias de la fracción de los rhouza.

Esta mañana se ha efectuado una operación en la que participaron dos columnas, de las cuales una salió de Tabuda, en dirección Este y otra de Audur, en dirección Norte, concentrándose en la zauia de los Ulad Ghezzar, después de rechazar, con importantes pérdidas, a los contingentes enemigos que la defendían.

Una mehalla xerifiana continúa el movimiento, flanqueando por la derecha el objetivo por Tafarinas, hacia la cota 794, a dos kilómetros al Norte de este último punto.

El 37 regimiento de Aviación y la escuadrilla xerifiana han cooperado eficazmente al buen éxito de la operación, bombardeando intensamente las importantes concentraciones enemigas señaladas en Beni Idar (?).

Sector centro.—Esta mañana ha efectuado una columna una operación de detalle, con el fin de abastecer el centro de resistencia de Mezraua.

Según las últimas noticias recibidas del comandante de esta columna, la operación se desarrolla en buenas condiciones.

En el resto del sector no hay nada que señalar.

Sector del 19 Cuerpo.—Durante la noche del jueves al viernes, algunos grupos enemigos han hostilizado la posición de Zoco el Sebt, siendo fácilmente rechazados.

Señálase alguna mayor presión del enemigo al Norte de Kiffane.

En el resto del sector, sin novedad.

Ante algunas agresiones de carácter local, es posible que se de mayor amplitud a la actividad de nuestras tropas en algunos puntos, con objeto de acelerar las sumisiones.

* * *

FEZ, 19.—Reina absoluta calma en todo el frente del Oeste.

Los Beni Mestara van poco a poco volviendo a sus poblados.

En el Centro los Senadja han hecho saber a las tropas francesas que no podían someterse, toda vez que creían no estar lo suficientemente protegidos contra una probable vuelta de los rifeños.

La tranquilidad es completa en el Centro y en el Este.

En el frente español, numerosos habitantes de Xauen han abandonado esa ciudad por temor a los nuevos bombardeos aéreos.

* * *

PARIS, 19.—Comunican de Fez al *Journal*:

«Abd-el-Krim ha instalado cañones y ametralladoras alrededor de su residencia, y ha mandado fusilar al hijo del cherif Haddu, lo que ha producido gran descontento entre muchos de sus partidarios.

También ha ordenado sean encarcelados 13 notables de Axdir y de Bocoya, por tener sospecha de ellos de que querían desertar la causa.»

* * *

PARIS, 19.—Comunican de Fez al *Matín*, que una personalidad militar de aquélla ha declarado que era poco probable que se llevara la guerra contra los rifeños en la región de Taunat, antes de comenzar la temporada de lluvias.

Iremos solamente hasta Tauerta, añadió; y si hubiéramos tenido refuerzos al principio de la campaña, quizá hoy ya estaríamos en el Rif.

* * *

PARIS, 19.—Con un movimiento envolvente las tropas francesas se han apoderado de la zauia de Ulad Ghezar al Norte del macizo de Bibane.

El avance es de nueve kilómetros.

Dicha zauia es un punto estratégico de suma importancia que domina por completo la tribu de los Beni Zerual.—*C. de H.*

CONSEJO DE GUERRA

TANGER, 19.—El hermano de Abd-el-Krim ha convocado a los jefes militares y jefes de harca que tomaron parte en los combates de Dar el Arahs, durante los cuales sufrieron grandes pérdidas.

En la zona de Tánger mejora la situación.

En el frente de Uazan parece que el enemigo reacciona.

NIEBLA EN EL FRENTE

FEZ, 19.—La espesa niebla que se ha abatido hoy sobre gran parte del frente ha impedido la continuación de las operaciones.

Sin embargo, las tropas han hecho algunos avances de varios kilómetros al Norte de Taunat y en Tafran.

El mariscal Petain ha salido para el frente con objeto de inspeccionar las tropas.

Un nuevo mapa del teatro de operaciones

El Depósito de la Guerra acaba de publicar un nuevo plano de la bahía de Alhucemas, de su parte occidental, desde la desembocadura del Nekor al Occidente de Morro Nuevo. Está hecho ese trabajo valiéndose de las fotografías obtenidas por los aviadorse, y si por tal concepto no puede tener la precisión de un levantamiento taquimétrico, sirve admirablemente para los fines a que se le destina; da una idea clara a los profanos de lo que es el terreno en la zona de Alhucemas y honra, tanto a los aviadores españoles como al Depósito de la Guerra, que ha sabido acoplar los trabajos de éstos.

Huelga resuelta en Baracaldo

BILBAO, 19.—Ha quedado resuelta la huelga planteada por los obreros carpinteros de la Central Eléctrica de Baracaldo.

Otra escuela de barriada

BILBAO, 19.—En Arrigorriaga se ha inaugurado una escuela de barriada. Asistieron el presidente de la Diputación, señor Urien, y el director general de Primera Enseñanza, que llegó esta mañana a Bilbao.

Consejo Supremo de Guerra y Marina

Ayer se reunió el Consejo en sesión plenaria, dedicándose a examinar varios de los expedientes de reingreso en el Ejército con categoría de sargento del marinero Tomás Aparici; de concesión de la cruz de San Fernando al teniente don José Andújar y al personal del Tercio de Extranjeros, y la medalla de Sufrimientos por la Patria al general don Agustín Gómez Morato y al teniente coronel don Miguel García.

EN ESTA HORA

Ojeada a los valores literarios

Ramón Pérez de Ayala

Si se examinan las críticas, los estudios y las glosas que la importante labor literaria de don Ramón Pérez de Ayala ha despertado, se observa una nota común que da el tono a la alabanza. Se habla de la poderosa inteligencia, del elevado talento del señor Pérez de Ayala. Muy raramente se habla de su sensibilidad. Y hay una razón fundamental para ello. El elemento intelectual predomina en absoluto en la obra del señor Pérez de Ayala. Sus novelas, su misma poesía—no hay que decir su crítica—están como acartonadas por el intelectualismo. Los primores de observación, que no faltan, están como filtrados por un cedazo intelectual.

Esto ocasiona una sensible falta de humanidad en la obra del señor Ayala. Hasta llegar a *Luna de miel, luna de hiel*, no parece el señor Pérez de Ayala humanizarse un poco. Aún en esa obra y en lo que ha dado después, va siempre a alguna parte, a desarrollar en una novela o en dos novelas una tesis profunda. No importa para esto falsear muchas cosas. El coloquio perteneciente a la novela *Tigre Juan*, que publicó la *Revista de Occidente* en el mes de febrero, es una maravilla de impropiedad, pese a la belleza del estilo y a la profundidad y agudeza de muchos conceptos.

Cualidades sobresalientes en don Ramón Pérez de Ayala son su dominio del idioma y su solidísima cultura. Por el primero se ha formado un estilo personal que ha ido afinándose, haciéndose flexible y dócil y perdiendo aristas hasta producir una impresión de cosa perfecta desde *Belarmino y Apolonio* para acá. Al principio se notaba una enfadosa rebusca de la frase que, si delataba un noble afán literario de libertarse de lo vulgar y pedestre, producía también el disgusto que causa lo artificial. Ahora el señor Pérez de Ayala ha dominado el estilo, le ha domado perfectamente y le ha impreso el sello de su personalidad. En este punto, descontado el viejo prestigio de Valle Inclán, quizá no tengamos quien iguale al señor Pérez de Ayala, no siendo don José Ortega y Gasset, que ha producido algunas páginas líricas insuperables.

La cultura, la formación intelectual del señor Pérez de Ayala, son un adorno y un lastre constante de su producción. En esto el señor Pérez de Ayala es un árbol torcido. De su formación a su posición actual va una línea oblicua imposible de disimular y que nos da siempre la sensación de una sorpresa extraña. Arrancamos de un sitio y no vamos a donde debíamos ir, sino a otra parte lejana, distinta y aun opuesta. El señor Pérez de Ayala se ha desviado de lo que constituyó su formación inicial, y no sabe a dónde camina.

Demos ahora una ojeada a las obras más importantes de este escritor. La primera entre ellas que merece consideración es *Troteras y danzaderas*. Las dos que están antes, *Tinieblas en las cumbres* y *A. M. D. G.*, son obras de juventud, y la segunda de ellas obra de la pasión. Sin que a nosotros nos ciegue ésta por hallarnos precisamente enfrente del señor Pérez de Ayala, ni para éste ni para nadie diremos nada nuevo si afirmamos que *A. M. D. G.* es, desde el punto de vista literario y artístico, una obra endeble y pobre. La aversión irrazonada por única musa apenas si puede dar más que un fruto desmedrado y sin vida.

En *Troteras y danzaderas* rechazamos de plano la tesis, incomprensible en hombre de la cultura del señor Pérez de Ayala. Porque hay tesis. Hay tesis, *como siempre*, en este autor. Es terrible que se nos quiera aleccionar constantemente. Aunque algunas veces reconozcamos que la lección está bien y aún que nos era necesaria, ¡hubiéramos agradecido tanto que se nos diera como lección! La tesis es en *Troteras y danzaderas* (¡a estas alturas!) la que expuso Masson de Morvilliers en la Enciclopedia, la que rebatió Juan Pablo Forner en su *Oración apologética*. ¿Se concibe monstruosidad mayor?

Por lo demás, en *Troteras y danzaderas* encuentro algunas páginas que son de lo más bello que el señor Pérez de Ayala ha producido. Entre ellas la lectura de *Otelo* ante una mujer inculta que va identificándose con todos los personajes, uno por uno, es una felicísima lección de crítica literaria difícilmente olvidable. Como apéndice de ella puede considerarse el estreno del drama de Teófilo Pajares y los comentarios al mismo. A su aparición *Troteras y danzaderas* movió ruido, por tratarse de una novela con clave, en la que algunos personajes son muy fáciles de reconocer todavía.

La pata de la raposa, más literaria que *Troteras y danzaderas*, con un soplo artístico más intenso, representa un ascenso en la producción del señor Ayala. Ha sido quizás su obra de más éxito, aunque no la mejor, a mi juicio. Es una ventana sobre la vida y el alma de Asturias con la pintura de Pilares, que es interesante comparar con la vetusta de *Clarín*. La comparación, sin embargo, no puede ir muy allá. En *La regenta* se trata de pintar la ciudad, e importan poco las peculiaridades del alma asturiana. En *La pata de la raposa* el carácter más poético, el más puro y el mejor visto es el de la muchachita asturiana, la pobre enamorada que pierde la vida en la sima de un callado dolor.

Belarmino y Apolonio es, a nuestro juicio, la obra cumbre del señor Pérez de Ayala. Sentimos no tener lugar de examinarla despacio. En ella su autor se nos revela como dueño absoluto de su estilo y nos maravilla con prodigiosos equilibrios intelectuales, con figuras de una gracia y un humorismo penetrantes, con primores de observación. En general, es un libro para acreditar por sí solo de gran escritor al señor Ayala. Pero tiene graves lunares, de los que hemos de advertir a quienes bondadosamente nos sigan y se guíen por nosotros. Este, como todos los libros del señor Pérez de Ayala, no son para estar en todas las manos. Hay que oponerles serios reparos desde el punto de vista religioso y moral, y nuestros lectores deben tenerlo en cuenta. Pero es imposible ignorarlos literariamente.

Luna de miel, luna de hiel, con su segunda parte, *Los trabajos de Urbano y Simona*, son una nueva versión de Dafnis y Cloe. Por mucha habilidad y por muchos primores de estilo que el señor Ayala derroche, no pasan de ser un relato inmoral avalorado por muchas prendas literarias; pero siendo todo él un conjunto de variaciones sobre un tema escabroso.

Don Ramón Pérez de Ayala, como poeta y crítico, vale menos que como novelista. Y como crítico, menos que como poeta. En este último aspecto es un lírico delicado, no siempre feliz en la expresión, pero nunca vulgar ni manido. Como crítico, la injusticia fundamental cometida con don Jacinto Benavente es, por lo menos, bastante para ponernos en guardia contra sus apreciaciones. Con todo, en *Las máscaras*, colección de ensayos críticos, hay capítulos de gran interés.

Nicolás GONZALEZ RUIZ

(Continúa al final de la 2.ª columna.)

LAS OPERACIONES EN MORRO NUEVO

El general Sanjurjo en un puesto de observación.

(Fot. Agencia Gráfica.)

EL DESEMBARCO EN CEBADILLA

Fuerzas de ingenieros realizando trabajos para instalar un hospital de sangre.

(Fot. Agencia Gráfica.)

El monopolio del comercio suspendido en Rusia

Robo en la Embajada sovietista de Viena

MOSCU, 19.—El Gobierno soviético ha tomado una medida, que constituye un serio atentado contra el monopolio del comercio exterior. En efecto, acaba de autorizar para un período de doce meses la exportación, sin licencia, de diferentes géneros alimenticios.

* * *

VIENA, 19.—El ministro sovietista en Viena ha pedido ayuda al ministro de Negocios Extranjeros de Austria para la captura de un agregado a la Legación de los soviets, que ha desaparecido, llevándose una cantidad considerable, destinada a la repatriación de los emigrados rusos.

Novecientos pueblos rodeados por las aguas en China

Rotura de un dique en el río Amarillo

PEKIN, 19.—Según telegramas oficiales recibidos de la provincia de Chantung, se ha roto un dique en la región Sur del río Amarillo, inundando una extensión de terrenos que ocupa trece millas de anchura por setenta de longitud.

Este accidente ha modificado el curso del río viéndose rodeados por las aguas novecientos pueblos, que cuentan como único medio de comunicación los sampanos y juncos empleados para la navegación en las aguas del mencionado río.

A 484 kilómetros por hora

Nuevo "record" de Villiams

NUEVA YORK, 19.—El aviador Williams, pilotando un aparato «Courtiss», ha cubierto el recorrido del «kilómetro» a una velocidad horaria de 484 kilómetros 400 metros.

Tres detenidos per el incendio del Parlamento japonés

NAUEN, 19.—Han sido detenidos tres estudiantes japoneses, como supuestos autores del incendio que destruyó el Parlamento japonés. Los daños no son tan cuantiosos como se creyó en un principio, pero ascienden a un millón de yens.

Hasta que se reconstruya el edificio se utilizará probablemente uno de los palacios imperiales para la reunión de la Cámara.—**T. O.**

* * *

TOKIO, 19.—El palacio del Parlamento, que ha sido destruído por el incendio de ayer, era un edificio provisional, construído en madera.

Se ha acordado construir otro análogo, cuyo coste asciende a 1.880.000 yens, que será utilizado hasta el año 1928, en el cual quedará terminado el edificio cuya construcción comenzó en 1921, y que será el destinado a Parlamento.

Monederos falsos detenidos en Valencia

Uno consiguió fugarse del Juzgado

VALENCIA, 19.—Ayer fué detenida una vendedora de décimos de lotería, por habérsele ocupado 75 pesetas falsas.

La detención pareció carecer de importancia; pero ha servido para señalar la pista de un negocio de falsificación, que dirige un tal Vicente Fito.

Dos policías, vestidos de labriegos, consiguieron detener al marido de la vendedora y al Vicente Fito. Este quiso sobornar a los agentes.

Una vez conducidos al Juzgado, el Fito consiguió escaparse.

La vendedora de lotería, que se llama Josefa Romero, salió hace poco de cumplir una condena de diez y siete años, por haber dado muerte a un joven en cierto baile. Su esposo ha sufrido condena por monedero falso.

Falsificación de recibos de la contribución

VALENCIA, 19.—La Delegación de Hacienda descubrió una falsificación de recibos de contribución, y desde que se supo que existía el delito se ha venido trabajando en secreto para averiguar el alcance que pudiera tener.

La inspección ha terminado, y, afortunadamente, la falsificación no ha perjudicado más que a ocho contribuyentes por la cantidad de 727 pesetas.

Los Húsares de la Princesa de maniobras en Toledo

TOLEDO, 19.—En viaje de maniobras ha llegado el regimiento de Húsares de la Princesa, entre cuya oficialidad figura el infante don Alfonso de Borbón.

El profesorado de la Academia de Infantería y de la Escuela Central de Gimnasia ofreció un banquete a los oficiales del mencionado regimiento.

Barco japonés a pique

Treinta y cuatro ahogados

PARIS, 19.—Los diarios publican despachos de Tokio dando cuenta de que el buque japonés *Tomashu Mamaru* se ha ido a pique a lo largo de las islas Bossidoras, pereciendo su tripulación, compuesta de 34 hombres.

Muere un hijo de Darwin

LONDRES, 19.—Sir Francis Darwin, hijo del famoso naturalista, ha fallecido en Cambridge, a la edad de sesenta y siete años.

Mañana se decidirá la respuesta alemana

Parece que serán vencidas las dificultades causadas por la actitud de los nacionalistas

(SERVICIO ESPECIAL DE EL DEBATE)

NAUEN, 19.—Toda la atención de los círculos políticos está concentrada ahora en la respuesta que debe dar Alemania a la invitación aliada acerca de la Conferencia sobre el pacto de seguridad. El presidente Hindenburg, de regreso de su visita a las zonas recientemente libertadas, presidirá el Consejo de ministros que se celebrará el lunes próximo. Seguramente será esta reunión el Consejo más importante que se ha celebrado en estos últimos meses.

Probablemente, la actitud de los nacionalistas obligará a retrasar el envío de la respuesta, pues será necesario resolver la situación política antes de dar un paso en firme, pero el Gobierno está seguro de vencer la oposición de algunos grupos nacionalistas, pues las personalidades más relevantes del partido son partidarias de la Conferencia.

Se cree que en los últimos días de la próxima semana será enviada la respuesta.—*T. O.*

LOS NACIONALISTAS

PARIS, 19.—El Comité central del partido nacionalista alemán, desautorizando a sus correligionarios de Sajonia, prepara una revolución favorable al pacto de seguridad.—*C. de H.*

UN ARTICULO DEL «TIMES»

NAUEN, 19.—El *Times*, de Londres, dice, comentando la próxima Conferencia sobre el pacto de seguridad, que deberá estar basada en dos principios aceptados por los peritos en la Conferencia de Londres: todos los signatarios del pacto serán colocados en plan de absoluta igualdad, y la Sociedad de Naciones será la suprema autoridad en todos los conflictos que puedan originarse. «Inglaterra—añade el diario—se volverá contra cualquiera que ofenda a otro de los firmantes del pacto.»

Este artículo es muy comentado en los círculos diplomáticos de Berlín, porque se considera como una manifestación de las ideas de la Gran Bretaña, dispuesta a volverse contra Francia si esta potencia atacase a Alemania, así como combatiría a Alemania si Francia fuese víctima de una agresión.—*T. O.*

LA OPINION POLACA

VARSOVIA, 19.—En una interviú concedida al representante del diario alemán *Worwaerts*, el ministro Skrzynski ha declarado que el pacto renano será recibido en Polonia con satisfacción, con la influencia que pueda tener en las relaciones polacoalemanas.

En Polonia se considera que, simultáneamente con la firma del pacto de seguridad, debe llegarse a un Tratado que regule las relaciones entre Polonia y Alemania. Esta es también la opinión de los señores Briand y Chamberlain.

Las dificultades en las relaciones polacoalemanas son más bien de orden psicológico que político o económico. Por eso es preciso poner fin a la propaganda de odio mutuo.

El señor Skrzynski está convencido de que muy pronto las relaciones entre los dos países tomarán un rumbo distinto al de ahora.

Se agrava en Australia la huelga marítima

MELBOURNE, 19.—Continúa agravándose la crisis marítima. En los círculos gubernamentales y también en los obreros se tienen cada vez menos esperanzas en una próxima solución del conflicto.

En Sydney se han declarado en huelga numerosos obreros marítimos.

Discurso de Pío XI a los jóvenes católicos

Una aprobación especial a la declaración sobre «La Juventud Católica y la política»

(DE NUESTRO SERVICIO ESPECIAL)

ROMA, 19.—El Papa ha recibido en el aula de las Bendiciones a más de 4.000 jóvenes católicos, representantes de 25 naciones.

Hablando en francés, dijo su complacencia por la imponente reunión, que representa la verdadera Internacional católica, porque la Iglesia de Roma es universal. Exhortó a los jóvenes a ser fervientes apóstoles del reinado de Cristo, y dijo que aprobaba los trabajos del Congreso celebrado por ellos, así como también la ponencia del representante belga sobre la Juventud Católica y la política, porque refleja las normas de la Santa Sede. «Se dice a menudo—continuó—que el Clero y los laicos hacen política, y en verdad que no es así: hacen Religión, porque cuando ellos se ocupan de política, es que ésta ha tocado a la Religión. Cuando se defiende la libertad de la Iglesia, la santidad de la familia, la santificación de las fiestas, la santidad de la escuela, ni el Clero ni los laicos católicos hacen otra cosa que defender la Religión.»

Desde la audiencia los peregrinos se dirigieron al Coliseo, donde, en medio de la emoción general, besaron, arrodillados, la tierra santificada por los mártires, recitando en alta voz el Credo. Con un «¡Viva Cristo!» terminó la solemne ceremonia.—**Daffina.**

Se desmiente el atentado contra el presidente Calles

La Legación de los Estados Unidos de Méjico nos ruega la publicación del siguiente despacho oficial de la Secretaría de Relaciones Exteriores, que ha recibido hoy:

«La Prensa ha publicado la noticia de un frustrado intento dinamitero dirigido contra el presidente Calles.

Puede desmentir tal especie, por ser absolutamente falsa.»

Una mina de oro en Italia

ROMA, 19.—Según «La Tribuna», en las inmediaciones de Pallanza se ha descubierto un importante yacimiento de cuarzo aurífero, cuyo valor se calcula en 200 millones.

Violento huracán en el Japón

NAUEN, 19.—Comunican de Tokio que un terrible tifón ha causado grandes daños en el Sur del país.

Están interceptadas todas las comunicaciones, y se dice que ha habido bastantes desgracias personales.—*T. O.*

Ochocientos franceses muertos en Siria

Una carta del Arzobispo de Hauran

PARIS, 19.—El «Matin» reproduce una carta del Arzobispo de Hauran, exponiendo la situación actual en Siria.

En dicha carta el Prelado dice que 5.000 cristianos, pertenecientes a la diócesis de Hauran, fueron atacados por los drusos, que los arrojaron de sus casas, y hoy viven refugiados en el campo.

Además, según la carta, parece que en los combates librados recientemente han resultado muertos más de 800 franceses, y la guarnición de Sueida continúa sitiada, aunque queda asegurado su abastecimiento por medio de aviones.

Añade la carta que en breve se organizará una importante expedición francesa, que atacará a los drusos.

CHINITAS

«MURCIA.—En junta general celebrada por el Círculo conservador se acordó la disolución de la sociedad en vista de necesitar el propietario los locales que aquél ocupa.

La decisión se adoptó por unanimidad.»

Ya lo creo. Como que a lo mejor le habrían rogado al propietario que tuviera la bondad de necesitar los locales.

Y así, con mucha política—toda la que le puede quedar a un círculo conservador—disolverse.

* * *

«En Monasterio varios individuos violentaron la puerta del Ayuntamiento y la del Juzgado, situado en el mismo edificio, y se apoderaron de la caja de caudales. La Guardia civil encontró la caja vacía en la calle.»

Nosotros recordamos los tiempos en que cuando salía un Ayuntamiento, el que solía encontrar vacía la caja era el entrante.

Ahora hay que asaltar la casa, interviene la Guardia civil...

Se ha complicado mucho la administración de fondos municipales.

* * *

«PARIS.—Monsieur Delade, juez de instrucción, ha procesado al ex diputado y gerente de *L'Humanité*, señor Marty, por aconsejar a los soldados franceses que fraternizaran con los rifeños.»

Y el caso es que el consejo no está mal, no. Es que es prematuro. L'Humanité *lo da después de... lo que hay que hacer primero, y tiene un lleno.*

* * *

Fleta en Valencia, Fleta en Bilbao, Fleta en Zaragoza, Fleta en Salamanca...

Así como hay quien visita las poblaciones de tren a tren, nuestro gran tenor viaja de Rigoletto *a* Rigoletto.

Tenemos entendido que se ha hecho reformar la letra de la famosa canzonetta, *de este modo:*

La donna e mobile,
¡cosa sabida!
Paguen y aplaudan,
que tengo prisa.

* * *

De los diez mil pueblos españoles, 8.000 *no tiene agua potable;* 9.000 *no tienen alcantarillas;* 7.500 *no tienen ferrocarril;* 4.000 *no tienen carretera;* 2.000 *carecen de toda comunicación, etc., etc.*

Esta terrible y vergonzosa estadística la expone Cristóbal de Castro en una crónica de buena intención.

Pero se calla que, durante muchos, muchos años, esos pueblos han sido felicísimos con su buen sufragio universal, sus admirables conquistas democráticas, su jurado, sus derechos individuales... en el papel, su libertad religiosa, etc. Y cuando los pueblos, sedientos, o aislados, o hambrientos, querían hacer oir su voz, se les cantaba el himno consabido, y se pregonaba que lo urgente era echar a los frailes y recularizar los cementerios, y proscribir el Catecismo de las escuelas y darle aire al matrimonio civil, también, etc., etc.

Esto ya no lo dice Cristóbal de Castro.

* * *

Leemos en un telegrama lo que sigue:

«Al vecino Fulano de Tal le visitó esta mañana el Juzgado para cumplimentar una sentencia de desahucio, y al decirle que no podía vivir allí se murió.»

Y ¿qué iba a hacer?

* * *

Araquistain, donmarcelineando, para que se vea:

«La verdadera comedia y la verdadera tragedia son frutos o heraldos de épocas de libertad. No se concibe a Eurípides sin el liberalismo de la democracia griega, ni a Shakespeare sin el prometeico desencadenamiento de la Reforma.»

Frutos o heraldos. Así no hay pierde. Pero en España hay un hecho insignificante, que se llama el siglo de oro, y como si la refutación no estuviera en todos los manuales de literatura, Araquistain, puesto ya a caballo en el Pegaso de la crítica honda, dice, desdeñosamente:

«El teatro clásico español, en cambio, es víctima de un Estado y parte de una sociedad íntimamente hostiles a la Reforma y al Renacimiento.»

Lo segundo, sí; sobre todo en su primera parte. Y eso es exactamente, lo fastidioso para Araquistain.

Pero ¿de qué tiranía es víctima la musa dramática que dictó aquello de

Con muchísimo respeto
os he de ahorcar, vive Dios...

¿Qué Estado encerró aquí en alguna esgártula espiritual la pluma que dió al mundo la tragicomedia famosísima?

No: lo que quiere decir Araquistain es esto otro:

El teatro, el arte católicos, no son nada, ni valen nada, ni significan nada: porque son católicos.

Claro que sin perjuicio de que el pensamiento humano se asombre ante lo que Araquistain desdeña. Sólo que dicho asno le pareció bien, y prefirió el rodeo.

* * *

Un amigo nos remite un artículo de Benlliure Tuero, en que otra vez se nos requiere a discusión sobre el tema de una modesta Chinita, *que ya mereció de Benlliure un escurridizo y «balancineante» escrito.*

Hablábamos de la censura, como acaso se recuerde, y ahora en su dúplica—entre cortés y picaruela—nos dice Benlliure y Tuero:

«Esta ha sido siempre la actitud de la Iglesia y ésta ha sido la actitud de EL DEBATE.»

Perfectamente. En ésta y en todas las materias se nos permitirá preferir el magisterio de la Iglesia a toda otra opinión.

De modo que eso nos alegra, aunque no creemos merecer el calificativo de celestiales que nos adjudica el adversario, con quien también contendemos a gusto, y a quien no incurriremos en la crueldad de enviar al infierno. Sería demasiado. Busquemos un término medio.

PRISIONEROS DE ABD-EL-KRIM FUGADOS

Moros de las tropas que combaten al lado de Francia y el súbdito servio Josef Phelip, de la Legión francesa, que fueron hechos prisioneros por Abd-el-Krim y lograron evadirse el día antes de ser ejecutados. A la derecha, el niño Antonio López, que desde los seis años sigue al ejército de operaciones con su padre, que es cantinero. El chico ha resultado herido en Cebadilla, a consecuencia de la explosión de una granada enemiga.

(Fots. Luque.)

Paliques masculinos

—o—

«La autocracia del sombrero flexible o de paja, así como de la hechura de las prendas exteriores varoniles, nos ha igualado a todos... en la calle, al menos. El duque, el burgués y aún el modesto oficinista tienen análoga silueta, en lo que ha indumentaria se refiere: nada los diferencia exteriormente. Por eso resulta hoy tan difícil destacarse, dar una nota de selección en el indumento y en la figura, dificultad rayana en lo imposible.»

En gran parte es muy cierto eso que afirma en L'Homme Chic *Gustavo Palmiere: indudablemente vivimos una democracia «de sastrería», pero se nos antoja que el escritor «dandy» incurre en un error, el de confundir la semejanza puramente externa de las figuras con la elegancia, con el buen gusto, con la distinción, que no dependen de eso.*

Por ejemplo: a un rústico y aún sin ser tal, a un hombre no afinado ni distinguido, lo visten y lo calzan en la ciudad a la manera de un duque, y quien dice de un duque, dice de un hombre selecto en modales, en actitudes, en maneras. Exteriórmente a ese rústico o tipo vulgar no le falta un detalle, su silueta es idéntica a la de los selectos, ¡y sin embargo, no hay confusión posible, la diferencia se aprecia al primer golpe de vista, ese rústico bien vestido no puede prescindir del guión que lo denuncia! O en otros términos: que por encima de esa igualdad del indumento masculino perduran las diferencias de clases en orden a la cultura espiritual y a la elegancia natural. Los sastres son los primeros que lo proclaman así.

Tengámosto en cuenta, no concediendo un valor excesivo a la materialidad de la línea desde el punto de vista de la hechura de nuestras prendas. Esto último es, después de todo, lo vulgar, lo que está al alcance de cualquiera: vestirse, según las formas que se llevan. El corte, verbigracia, de un pantalón tennis, forma americana, es poco más o menos el mismo con la firma de un tailleur de renombre, que con la de un sastre anónimo de tienda. Y lo que pasa con la hechura sucede con el dibujo de la tela. La diferencia estará en la clase del género, que es, sin duda, un detalle de distinción y de saber vestir. Géneros buenos en todo y siempre, en las prendas exteriores como en las interiores. Calzado, sombrero, guantes, etc., etc. completan ese sello de distinción, por la calidad, que no existe en las hechuras popularizadas que lleva todo el mundo.

Es, en definitiva, lo que diferencia el traje de 300 pesetas del de 150, y el chubasquero inglés de cuero de 400, del «hule» de 80. Pero ¿basta esa selección de calidades para «componer» una línea de suprema elegancia y distinción? Francamente, no. Queda todavía lo esencial: la estilización del tipo, según la elegancia moderna, que no es la de antaño. Soltura de movimientos, aparente abandono, que, en realidad, no lo es, ahormado perfecto de la ropa al cuerpo, actitudes sin pose, de una naturalidad absoluta, y, sin embargo, no vulgares, que es el secreto de la moderna despreocupación... Huir por sistema del «empaquetamiento» de la línea rígida, de la «preocupación» de ir bien vestido, que era tan general en otra época, en aquellos tiempos de las pecheras como corazas, los hombros cuadrados, los cuellos altísimos y el pecho abombado, desafiador y solemne.

La silueta masculina hoy es, por el contrario, flexible, propicia a las actitudes más arbitrarias y salvajemente opuesta a las poses de retrato de hace seis lustros. Vestimos mucho mejor que nuestros abuelos, no cabe duda, pero nuestra elegancia desdeña por cursi dar valor al traje... en apariencia, se entiende.

Y en ese arte de «componer» el tipo, según las normas de distinción que hoy privan, es donde hay que buscar ese sello aristocrático que nos aparta del vulgo de la hechura de moda, de esas hechuras que, como escribe Gustavo Palmiere, nos iguala a todos: de la autocracia del sombrero flexible o de paja, en fin.

El Amigo TEDDY

¡Mañana el pescado barato!
Voy a pescar en sexta plana

Paco el Feo

El Directorio estudia el problema hullero

—o—

Hoy llegará una Comisión de Asturias para gestionar una solución

—o—

Reunión del Consejo

Desde las diez y media hasta las doce de ayer mañana permaneció reunido en Consejo el Directorio.

A las dos de la tarde salió de su despacho oficial el marqués de Magaz y a las preguntas de los informadores respondió:

—La reunión no ha tenido más finalidad que el estudiar una fórmula para ver si se satisface a los carboneros asturianos, perjudicados con las primas que por el «dumping» concede el Gobierno británico a los mineros ingleses.

Y como esta tarde—añadió el presidente interino del Directorio— no se celebrará Consejo, por eso nos hemos reunido, para que no sufra aplazamientos la resolución de este asunto.

Aún no hay fórmula para el problema hullero

Los periodistas interrogaron anoche al general Vallespinosa acerca del Consejo del Directorio celebrado por la mañana.

—Pues como el asunto es urgente—respondió el general—nos reunimos para resolver el problema del combustible y estudiarlo con detenimiento.

—¿Se ha hallado la fórmula?

—Aún no, pero mañana llega una comisión de Asturias, y es de esperar que pronto se encuentre una solución satisfactoria para todos.

Despacho

Con el presidente interino del Directorio despacharon los subsecretarios de Estado, Guerra, Trabajo y el interino de Gobernación, señor Calvo Sotelo.

Visitas

Al marqués de Magaz le visitaron el director general de Seguridad, el gobernador civil de Vizcaya, don César Ballarín; el rector de la Universidad Central, señor Rodríguez Carracido; el marqués de Retortillo, el capitán general de la primera región, general Ardanaz; el vicepresidente del Consejo de Economía Nacional, señor Castedo; el alcalde de Madrid, conde de Vallellano y el presidente de la Audiencia territorial de Barcelona, que también cumplimentó al general Vallespinosa.

El general Rodríguez Pedré recibió al ayudante de su majestad, señor Elizalde.

Cumplimiento

El marqués de Cabriñana estuvo en la Presidencia para dar las gracias al marqués de Magaz por su nombramiento de presidente del Tribunal Supremo de la Hacienda pública.

Un empréstito para Córdoba

El alcalde de Córdoba conferenció con el presidente interino del Directorio acerca del empréstito de 20 millones de pesetas que para mejoras proyecta aquel Ayuntamiento.

Homenaje a Calvo Sotelo en Carballino

ORENSE, 18.—Esta mañana se celebró en la villa de Carballino el acto de descubrir una lápida que da el nombre de Calvo Sotelo a una de las principales calles.

Pronunció un sentido discurso el alcalde, al que contestó el gobernador de Orense.

En el Ayuntamiento se celebró después un banquete en honor de los asistentes, entre los que figuraban todas las autoridades, Somatenes, Unión Patriótica, los Ayuntamientos del partido y otras muchas personalidades.

NO TITUBEE

Si quiere buen chocolate, tiene que tomar el de nuestro amigo Isidro López Cobos. **Génova, 4, molino.** ¡Pruébelo!

Incendio en el Instituto de Higiene Militar

—o—

Arde la techumbre de un pabellón

—o—

En el Instituto de Higiene Militar, calle de Alberto Aguilera, 56, se declaró ayer tarde un incendio, que revistió alguna importancia.

El Cuerpo de bomberos acudió con toda rapidez, trabajando activamente, y a las siete de la tarde, el siniestro estaba completamente dominado.

El incendio se inició en el pabellón donde se halla el laboratorio, y fué descubierto por varios soldados que se hallaban en el patio y que inmediatamente trataron de apagarlo, utilizando los aparatos extintores; mas no lográndolo, avisaron a los bomberos, procediendo mientras llegaban a poner a salvo las terneras y caballos que se albergan en el Instituto para la preparación de sueros y vacunas.

Las llamas destruyeron la techumbre del pabellón, el resto del cual sufrió importantes daños.

No se sabe el origen del siniestro, sospechándose que sea un cortocircuito.

CORONAS DIADEMAS DE AZAHAR FLORES Y PLANTAS
RUBIO.—CONCEPCION JERONIMA, 3.

La tasa mínima del trigo

—o—

Una multa de mil pesetas por comprar a precio inferior

—o—

Nota oficiosa de la Junta provincial de Abastos:

«Habiéndose denunciado que el negociante Francisco Simón, vecino de Algete, había adquirido trigo en el pueblo de Valdepiélagos, a precio inferior a la tasa mínima de 47 pesetas el quintal métrico, y estando considerado el hecho como especulación abusiva, el gobernador ha impuesto al comprador la multa de 1.000 pesetas, y además la pérdida del 50 por 100 del valor del trigo adquirido, disponiendo también que por el delegado gubernativo y el alcalde de la localidad se hagan con toda rapidez las investigaciones necesarias para averiguar si por el mencionado negociante se han hecho más compras en esas condiciones, que de comprobarse, serán castigadas con análoga sanción en cada caso.

Publicadas recientemente las disposiciones del Gobierno estableciendo los préstamos a los cerealistas y fijando el precio mínimo del trigo, el gobernador llama de nuevo la atención de los agricultores acerca de las grandes ventajas que para ellos significa el no verse obligados, en tanto no les convenga, a desprenderse de su trigo en condiciones que en otro caso hacía forzoso la necesidad, librándose así de la codicia de intermediarios y especuladores, que, principalmente en esta época del año hacían objeto de explotación a los labradores de pequeños recursos económicos.

El gobernador, que ya ha encomendado a los delegados gubernativos, alcaldos y benemérito instituto de la Guardia civil la mayor difusión y vigilancia en el cumplimiento de las disposiciones referidas, tan beneficiosas para los agricultores modestos, quiere insistir una vez más en la conveniencia que para éstos representa el poder hacer uso del derecho a solicitar los préstamos del Estado, de las facilidades que existen para obtenerlos y de la rapidez con que se conceden, no siendo ocioso advertir que el gobernador, que ya ha dictado disposiciones acerca del caso, castigará con el mayor rigor a los especuladores que, prevaliéndose del desconocimiento por algunos agricultores del auxilio que el Estado les concede, pretenden lograr de éstos trigo a precio inferior a 47 pesetas los cien kilos, tasa mínima que regirá hasta el mes de agosto del próximo año.»

COMO PROPAGANDA

a 80 pts. 2.000 gabardinas impermeabilizadas, que valen 125; hay en todos colores y tamaños, y 1.000 pantalones grises desde 25; americanas de punto desde 60; véanlo y se convencerán. **CASA SESEÑA, Cruz, 30; Espoz y Mina, 11. Importante rebaja verdad: Presentando este anuncio al hacer una compra, se rebaja el 10 por 100 del precio convenido.**

LA BOLSA

—o—

BERLIN

Libras, 20,36; francos, 19,92; florines, 168,85; coronas checas, 12,45.—*T. O.*

CONTRA LA ESPECULACION EN CHILE

SANTIAGO DE CHILE, 19.—Con el fin de refrenar la especulación desmedida que se realiza actualmente en Chile con las divisas extranjeras, el Gobierno va a instituir un servicio de control que vigilará la exportación de capitales, exigiendo justificación de las operaciones comerciales que motiven el envío de fondos al extranjero.

Divo con "Delage" triunfa en el Gran Premio de Velocidad

Benoist y Thomas con la misma marca se clasifican segundo y tercero. El corredor Torchy muere al volcar en la cuarta vuelta. Varios «records» batidos. Lucha apasionadísima

AUTOMOVILISMO

(DE NUESTRO REDACTOR DEPORTIVO)

CIRCUITO DE LASARTE, 19.—Esta mañana, a las diez en punto, ha empezado la prueba sensacional en la Semana Automovilista de San Sebastián del Gran Premio de Velocidad, en que los *bólidos* de *Delage, Bugatti, Sumbean, Eldridge* y *Graf* habían de disputarse la copa del Rey y las 50.000 pesetas del primer premio.

Las tribunas de Lasarte considerablemente ampliadas estaban abarrotadas de público, impaciente por presenciar la magnífica lucha.

Más de 70.000 espectadores se esparcían a lo largo del circuito, dando una nota de color extraordinaria.

Fuera del recinto de meta, en la explanada próxima, había más de 300 automóviles.

Los coches y conductores que toman la salida son los anunciados ya, cuya lista es la siguiente:

1.—DELAGE (Divo).
4.—GRAF SORIANO (Graf).
5.—SUMBEAN (Masetti).
6.—ELDRIDGE ESPECIAL (Eldridge).
8.—BUGATTI I (Constantini).
9.—DELAGE II (Benoist).
12.—BUGATTI II (Goux).
13.—DELAGE III (Torchy).
14.—BUGATTI III (P. de Vizcaya).
15.—DELAGE IV (Thomas).
16.—BUGATTI IV (F. de Vizcaya).
18.—BUGATTI VI (Fouchet).
19.—BUGATTI VII (Lehoux).

Con gran expectación se lanzan desde la salida a la cabeza de los coches Divo, Masetti y P. de Vizcaya por este orden.

El primer paso ante la tribuna lo hacen Divo, Masetti, Benoist, Constantini, P. de Vizcaya, Thomas, Graf, F. de Vizcaya, Lehoux y Goux por este orden también.

Primera vuelta:

1, DIVO. Tiempo: 8 minutos 49 segundos. Velocidad media: 120,453 kilómetros por hora. *Record* de la vuelta.

Segunda vuelta:

1, DIVO. Tiempo: 8 minutos 38 segundos. Velocidad media: 123,011. *Record* de la vuelta.

2, *Masetti.*

3, Benoist; 4, Thomas; 5, Constantini. Eldridge sufre una avería y se retira ante la imposibilidad de repararla.

Goux y Constantini se aprovisionan.

En la cuarta vuelta tres *Delages* toman el mando de la prueba, estableciendo el *record* de la vuelta nuevamente Benoist, en 8 minutos 35 segundos, que suponen 123,728 kilómetros a la hora.

Torchy vuelca en el kilómetro 15 de esta vuelta, lesionándose gravísimamente.

Quinta vuelta:

1, DIVO. Tiempo: 8 minutos 30 segundos. Bate nuevamente la vuelta, a 124,941 kilómetros a la hora de velocidad media.

2, *Benoist.*

3, Thomas; 4, Masetti; 5, P. de Vizcaya; 6, F. de Vizcaya; 7, Lehour; 8, Graf.

En la sexta vuelta, Divo, que sigue a la cabeza, realiza un tiempo fantástico de 8 minutos 24 segundos, batiendo de nuevo el *record*, con una velocidad media de 126,428 a la hora.

Torchy, muerto

Torchy, que pilotaba el *Delage III*, fué recogido inmediatamente, apreciándole los médicos la fractura de la base del cráneo.

Desde el puesto sanitario se le trasladó a San Sebastián, donde llegó muerto el desgraciado corredor.

El accidente que se produjo, como ya decimos en el kilómetro 15, en las cercanías de la meta, en la cuarta vuelta, no se temía en los primeros momentos las desgraciadas consecuencias que tuvo.

El percance mortal obedeció a que Torchy quiso pasar a Masetti por la derecha, yendo a chocar con un árbol, que, aunque fué arrancado de raíz, evitó que el coche se hundiera en un precipicio que hay al otro lado de la cuneta.

El conductor y el coche quedaron destrozados.

Torchy, en el momento del accidente, llevaba la velocidad impresionante de 145 kilómetros por hora.

Desde la sexta hasta la décima vuelta sigue el mismo orden de corredores.

Clasificación hasta la décima vuelta:

1, DIVO, con 1 hora 26 minutos 8 segundos.

2, *Benoist.*

Décimoprimera vuelta.

1, BENOIST. Tiempo: 8 minutos 19 segunos, batiendo una vez el *record* de la vuelta. Velocidad media: 127,695 kilómetros por hora.

Décimocuarta vuelta:

1, BENOIST. Tiempo 8 minutos 18 segundos 2/5. Nuevo *record* de la prueba. Velocidad media: 127,951 a la hora.

Clasificación hasta la décimoquinta vuelta:

1, DIVO, con 2 horas 8 minutos 33 segundos.

2, *Benoist.*

3, Thomas; 4, Masetti; 5, P. Vizcaya:

3, Thomas; 4, Masetti; 5, P. de Vizcaya; 6, F. de Vizcaya; 7, Lehoux; 8, Graf.

Benoist establece un nuevo *record*, con 8 minutos 17 segundos 2/5. Velocidad media: 128,209 por hora.

La lucha se establece en realidad entre el equipo *Delage*, alternando, como se ve en las vueltas, Divo y Benoist, que van a la cabeza por este orden.

En la décimoséptima vuelta Divo bate el *record*, dejándolo en 8 minutos 6 segundos 4/5, o sea 131,111 kilómetros de velocidad media a la hora.

Divo y Benoist se detienen en la décimooctava vuelta para aprovisionarse. El primero tarda algo en el cambio de neumáticos y además en aceitar el motor, teniéndole que sustituir Morel.

Graf queda parado en el kilómetro 11 por falta de aceite, y Constantini y Thomas se detienen en la decimonovena vuelta para aprovisionarse.

Clasificación hasta la vigésima vuelta:

1, BENOIST, con 2 horas 54 minutos 10 segundos.

2, *Divo.*

3, Thomas; 4, Masetti; 5, P. de Vizcaya; 6, F. de Vizcaya.

Fouchet no completó siquiera la primera vuelta.

En la vigésimocuarta vuelta Masetti pierde dos tuercas de la sujeción de la dirección y se retira.

Clasificación hasta la vigésimoquinta vuelta:

1, BENOIST, con 3 horas 37 minutos 30 segundos.

2, *Morel.*

3, Thomas; 4, F. de Vizcaya; 5, Goux; 6, Lehoux.

En su vigésimoquinta vuelta Constantini bate el *record*, con 7 minutos 59 segundos, que constituye una media de 133,027 kilómetros a la hora, y en la trigésima se despista en Lore Toki.

En la vigésimooctava vuelta Constantini establece otro nuevo *record*, con 7 minutos 57 segundos 3/5, lo que significa una media de 133,584 kilómetros a la hora.

En la vigésimonovena vuelta Divo vuelve a pilotar el *Delage* para sustituir a Morel, entablándose entonces otra vez la lucha entre los dos ases.

Benoist da lugar a ser pasado por Divo, que terminará el primero la prueba.

Final de la prueba

Divo, que había adelantado a Benoist, consigue conservar la ventaja, terminando vencedor. Al llegar a la meta es ovacionado con mucho entusiasmo.

Homenaje a Torchy

Terminada la prueba, el *speaker* pide a los espectadores se descubran y dediquen un momento de recuerdo a la memoria del malogrado conductor Torchy. El público en masa así lo hace, constituyendo el acto unos instantes de gran emoción.

Clasificación general de la prueba

1, DIVO, sobre *Delage*. Tiempo total: 5 horas 45 minutos 1 segundo. Velocidad media: 123,249 kilómetros a la hora. Gana la copa del Rey y 50.000 pesetas.

2, *Benoist* (*Delage*). 5 horas 55 minutos 43 segundos. Velocidad media: 119,549 kilómetros. Gana 15.000 pesetas.

3, Thomas (*Delage*). Tiempo total: 5 horas 56 minutos 26 segundos. Gana 8.000 pesetas.

4, Pedro de Vizcaya. Tiempo total: horas 1 minuto 45 segundos. Gana 5.000 pesetas.

5, Fernando de Vizcaya. Tiempo total: 6 horas 18 minutos 39 segundos.

La vuelta más rápida

Constantini ha batido el *record* de la vuelta, después de establecerlo Divo varias veces, con el magnífico tiempo de 7 minutos 59 segundos, o sea una velocidad media de 133,027 kilómetros.

Los premios

Se ha concedido un premio especial de 1.000 pesetas al conductor que dé la vuelta más rápida, si termina la carrera.

Quinientas pesetas a cada conductor que tome la salida.

La casa Olabour, representante en España de las bujías K. L. G., ha ofrecido al primer conductor en las vueltas primera, quinta, décima, décimoquinta, vigésimoquinta y trigésima una prima de 250 pesetas, que se reparten Benoist y Divo, y otra al primero en la vuelta vigésima, mitad de la carrera, que ganó Benoist.

Historial de la prueba

Gran Premio de San Sebastián.

1923.—1, GUYOT (*Rolland Pilain*), en 4 horas 45 minutos 57 segundos (443,750 kilómetros).

2, Lelalande, en 5 horas 19 minutos 12 segundos.

Vuelta más rápida: Guyot, en 10 minutos 9 segundos.

1924—1, SEGRAVE (*Sumbean*) en 6 horas 1 minuto 1 segundo 6/10 (35 vueltas, 621,250). Velocidad media: 103,190 kilómetros.

2, Constantini, en 6 horas 2 minutos 44 segundos 4/5.

El gran premio de autociclos

SAN SEBASTIAN, 19.—El Jurado del circuito automovilista ha desestimado la protesta formulada por el corredor Berthe contra Zubiaga, por haberse comprobado no pasaba el coche del peso estipulado, declarando vencedor a Zubiaga sobre Austin en la categoría A (750 c. c.), con el tiempo de 6 horas 48 minutos 43 segundos, y segundo, a Berthe, sobre *Senechal*, en 7 horas 57 minutos 50 segundos.

FOOTBALL

R. C. D. ESPAÑOL..... 2 tantos.
Racing Club 0

Pocas líneas dedicaremos, ya que otros acontecimientos lo requieren, a este partido.

El resultado se puede achacar a la ineficacia del ataque racinguista y a la poca fortuna de sus medios. La defensa, ante una brusca delantera muy rápida, se desenvolvió menos bien que en anteriores partidos.

El partido fué flojo. Los españolistas estuvieron un poco mejor que sus contrarios.

Mauri marcó los tantos en el primer tiempo, empalmando a la media vuelta y aprovechándose de un barullo en la puerta contraria.

Zabala sea retiró en la segunda mitad, sustituyéndole Oramas, pasando Mairlot al puesto de éste.

Los mejores fueron Zubeldia y Padrón por el Racing y el Español.

Arbitro: señor Barrachina.

Equipos:

R. C. D. E.—† Zamora, Saprisa—Canals, Trabal—† Zabala—Caicedo, Olariaga—Oramas—Mauri—Padrón—Yurrita.

R. C.—Zubeldia, Castilla—Calvo, Ortiz—Caballero—Gonzalo, Menéndez—Vicente—Abras—R. Alvarez—Martínez.

PROGRAMA DEL DIA

Alpinismo.—Marcha por montaña, del Alpino y de la Gimnástica.

Ciclismo.—Carrera de «routiers», organizada por la U. V. E., dándose la salida en el paseo de la Castellana, frente a la calle del Pinar. A las siete.

Excursionismo.—A Najarra, Peñalara; al Puerto de San Juan, el Hispano; a la Fuenfría, la Gimnástica.

Pedestrismo.—Campeonato social del Racing en el kilómetro 4 de la carretera de La Coruña. A las ocho y media.

Football.—Almansa-Sol Deportivo, en el Stadium. A las ocho y media.

R. C. D. Español-Racing, en el campo del segundo. A las cuatro y media.

"ACADEMIA CATOLICA UNIVERSITARIA"

Curso preparatorio y primero de la Facultad de Derecho.

Preparación para el ingreso en las Escuelas especiales de **Ingenieros Agronomose Industriales.**

Profesorado competente y experimentado.

INFORMES Y MATRICULA:

Calle de Guillermo Rolland, 2; de cuatro a siete de la tarde

Colegio de los HERMANOS MARISTAS

Paseo del Cisne, núm. 3. MADRID. Tel. 22.69 J.

Primera y segunda enseñanza

ALUMNOS: Mediopensionistas, recomendados y externos.

LOCAL: Hermoso hotelito, que por su situación, en uno de los barrios más sanos y amenos de Madrid, constituye un verdadero sanatorio; y por su pintoresco aspecto (está rodeado totalmente de árboles y jardines), semeja una quinta de recreo. Calefacción central.

MEDIOS DE COMUNICACIONES: AUTO al servicio exclusivo del Colegio. EL METRO en su estación de Chamberí. LOS TRANVIAS de la letra A y de los números 15, 17, 28. Pídase el prospecto.

RECAUCHUTADOS M. R. M.

Renovación de neumáticos

Maquinaria y materiales para vulcanizadores

MIRACRUZ, 28 R. San Sebastián

Folletón de EL DEBATE 46)

MARIA STÉPHANE

¿Tiene corazón?

(Novela traducida especialmente para EL DEBATE por Emilio Carrascosa)

La gran batalla de flores comenzó, al fin, y bien pronto una verdadera lluvia de rosas y de pequeños ramos blancos o rosados cayó sobre el suelo, cubriéndolo en toda su extensión; el sutil perfume desprendido de los pétalos de rosa embalsamaba el aire de su exquisito olor, y la lucha continuaba con encarnizamiento sin que nadie sintiera fatiga ni advirtiese lo avanzado de la hora.

Los combatientes pactaron una tregua, que uno de los amigos del conde aprovechó para obsequiar a los invitados con unas proyecciones luminosas preparadas con gran misterio; el espectáculo tuvo un éxito rotundo por su vistosidad, y la gente joven aplaudió entusiasmada. Luego, con más ardor si cabe, se reanudó la batalla, que no terminó ya hasta que se hubieron agotado los olorosos proyectiles.

La orquesta calló, las luces palidecieron a la semiclaridad del día naciente y un vientecillo que se levantó de pronto y la fresca y áspera brisa que bajaba de los ventisqueros dieron la señal para la dispersión.

Los grupos iban pasando al comedor, donde los criados apenas daban abasto a servir las jícaras de perfumado chocolate o las tazas de caldo que los condes ofrecían a sus invitados antes de que se marcharan.

—Mi gratitud, amable condesa, por las gratas horas que nos ha hecho pasar; puedo asegurarle que no he asistido nunca a una fiesta tan animada y brillante—dijo el barón de W., inclinándose ceremonioso ante Simona, casi al mismo tiempo que la hermosa generala de B., muy complacida de poder competir en belleza con las dos lindas muchachas, sus hijas, que, disfrazadas de pastoras de Wateau, le acompañaban, vertía en los oídos de la joven condesa parecidas palabras de reconocimiento.

La baronesa de Crutzner se había retirado hacía ya tiempo un poco indispuesta, según decía Claudia, a quien la indisposición de su tía no le había impedido continuar divirtiéndose.

Simona se sentía dominada por una invencible laxitud, y tenía prisa por retirarse a sus habitaciones, pero aún quedaba gente a quien despedir con la sonrisa en los labios. Por fin, los últimos invitados se fueron y los condes quedaron solos.

Rodolfo se acercó a su mujer.

—Eres valiente y animosa, y no puedo menos de agradecerte que hayas consentido en dar esta fiesta, así como el cuidado que has puesto para conseguir hacerla agradable a todos—dijo con un poco de emoción, cogiéndole una mano.

Simona tuvo un estremecimiento al contacto con la suya de la mano, más que fría, helada, de su marido.

—No quiero mostrarme contigo menos generoso que tú lo has sido conmigo—continuó el conde, con la misma voz emocionada e insegura—; y aunque yo no puedo acompañarte, si tu padre quiere venir por ti, te doy permiso para que asistas a la boda de tu hermana, y aún te autorizo para que pases unos días con tu familia, si ello te agrada. Yo iré a recogerte cuando pueda.

El corazón de Simona palpitó con fuerza, como si quisiera romper la cárcel del pecho para respirar más libremente. Su cara, delicada y linda como una flor, palideció de gozo.

—¡Oh, cómo te lo agradezco, Rodolfo!—exclamó con entusiasmo y en un tono de voz que la intensa emoción hacía parecer desmayado—. Accediendo a mis deseos has colmado todas mis aspiraciones, bien lo sabes... ¡Pero sería tan absoluta, tan incomparablemente dichosa si tú quisieras acompañarme!—añadió, mirando dulcemente a Rodolfo y poniendo en su mirada todo el calor de una ardiente súplica.

De pronto una inquietud la asaltó al observar en los ojos de su marido el brillo de la intensa fiebre que se había adueñado de él. El conde, demacrado el rostro, en el que la fatiga había marcado sus huellas, tiritaba con estremecimientos convulsivos que agitaban su cuerpo, y sus dientes castañeteaban, no obstante los esfuerzos que hacía por evitarlo.

—¿Estás enfermo, Rodolfo? ¿Es que te sientes mal?

—No es nada, no te apures; esto pasará en cuanto duerma unas horas. Tú también estás muy fatigada y debes retirarte a descansar. Después podrás telegrafiar a tu padre. Que duermas bien—se despidió Rodolfo.

Radiante de felicidad por el permiso que acababa de obtener, Simona subió a saltos las escaleras que conducían a sus habitaciones, se encerró en ellas y, a pesar del sueño que cerraba sus párpados, se sentó a su mesa-escritorio y redactó, temblorosa, el telegrama que tantas veces había soñado poder enviar; después se puso a escribir una larga carta a su madre.

Escribía presurosa, lamentando que la pluma no corriese sobre el papel con la celeridad que su desbordado corazón anhelaba; escribía siempre olvidada de su fatiga, que había desaparecido como por ensalmo... ¡Dios bendito, qué inefable alegría la que le esperaba cuando se abandonase en los brazos maternales a los transportes de aquella ternura tan deseada; cuando sintiera sobre sus ojos los dulces besos de aquellos labios queridos, que habían enjugado tantas veces sus lágrimas infantiles! Le parecía que las horas que le separaban del ansiado momento no iban a terminar nunca... Cerró la carta, la selló con sus armas y la colocó sobre la mesita para enviarla con el telegrama al correo tan pronto como se abrieran las oficinas.

Después se acostó, y bien pronto quedó dormida. La realidad se le antojaba ahora un sueño, y, soñando, no acertaba a discernir lo que era sueño y lo que fuese realidad... Ya no eran las montañas ni los ventisqueros del Ferner lo que veía al otro lado del parque de la Quercia; era el Océano inmenso, meciendo sobre el lomo, rizado de espumas, de sus olas bravas mil embarcaciones de todas clases y tamaños, que parecían acercarse unas y alejarse otras del puerto: era el paisaje riente, siempre animado y gracioso de Saint-Adresse, con sus villas coquetonas y sus paradisíacos vergeles, destacándose en anfiteatro sobre la cortada del mar y prolongando su incomparable perspectiva hasta el pie mismo de la capilla dedicada a Nuestra Señora la Virgen de las Aguas...

XXIV

Acababan de dar las seis y el sol estaba ya alto en el cielo. La condesa de Vesarhély se vistió apresuradamente. Casi todos los moradores de la Quercia dormían aún, y ella misma de buena gana hubiera seguido un par de horas más entregada al descanso. Pero la única misa que había los días de trabajo se decía en la parroquia a las siete en punto, y Simona tenía por costumbre oírla, a menos que una seria causa se lo impidiera.

Mientras terminaba el sencillo tocado hacía sus proyectos. En cuanto saliera de la iglesia iría al correo para poner el telegrama y echar la carta; de este modo ganaba tiempo, y alrededor de mediodía podrían estar advertidos sus padres.

Advirtió Simona, no sin inexplicable sorpresa, que no experimentaba ahora el mismo gozo entusiasta y desbordado de aún hacía pocas horas—que el corazón humano es tornadizo y muy difícil de contentar—, y que, en cambio, un profundo sentimiento de melancolía se apoderaba de ella. Caminaba con menudo y firme paso por la parte del parque que había servido de escenario a la fiesta de la noche anterior, y le pareció oír que un plañidero quejido se escapaba de las flores mutiladas y holladas que cubrían la fina arena de las avenidas.

Los miosotis y las rosas, las clemátides y las lilas, despojadas de sus corolas, velaban casta-

(Continúa)

CRÓNICA DE SOCIEDAD

—o—

Bodas

En el próximo mes de octubre tendrá lugar el matrimonio de la bellísima señorita María Martínez Pardo y Sierra con nuestro querido amigo don Luis Picatoste y Cereceda.

Los novios están recibiendo muchos y valiosos presentes de sus familias y relaciones, prueba de las simpatías de que disfrutan en la sociedad madrileña.

—En Ciudadela de Menorca se celebrará en breve el enlace de la angelical señorita María Olives Olives, hermana de los condes de Torre Saura, con el señor don José María de Quint Zaforteza de Amat.

Viajeros

Han salido: para Totana, don Juan Cervantes; para Montreux, don Francisco Reynoso; para Villagarcía, los duques de Terranova, condes de Ballobar y sus preciosos hijos Pilar, Alfonso y María Luisa; para Vitoria, don Restituto Goyoaga, y para Ceuta, la señorita Dutton.

Regreso

Han llegado a Madrid: procedentes de San Feliú de Guíxols, don Carlos Codina Perucho y su distinguida familia de San Sebastián, la marquesa de Salinas, los duques de Béjar, don Bernardo Rengijo y los marqueses de Amurrio; de Albacete, don Justino Bernard; de Ventas con Peña Aguilera, los condes de Casal e hijos; de París, los condes de Finat; de Puente Viesgo, don Juan Gayoso; de Biarritz, la señorita Concepción Ugarte, y de Aldea del Rey Niño, don Félix de Llanos y Torriglia, esposa y hermana política señorita María Eugenia Silvela y Corral.

Enfermo

El señor don Adolfo Cadaval y Muñoz del Monte está delicado de salud.

Deseamos su pronto restablecimiento.

El marqués de Cabriñana

El señor don Julio Urbina y Ceballos-Escalera, nombrado presidente del Tribunal gubernativo de la Hacienda pública, nació el 8 de febrero de 1862.

Casó el 19 de marzo del 87 con la distinguida señorita doña María Moreno y Santa Cruz, de cuyo enlace nacieron cuatro hijos: doña María Luisa, doña Josefina, don José María y el finado Julio.

Ha sido director de Correos y Telégrafos, diputado a Cortes por Madrid, fiscal y ministro del Tribunal de Cuentas del Reino.

Es licenciado en Derecho, caballero calatravo y gran cruz del Mérito Militar.

A las muchas felicitaciones que está recibiendo el marqués de Cabriñana, una la nuestra afectuosa.

Funerales y misas

En Zaragoza, San Sebastián, Belchite y Sallent se han celebrado solemnes exequias por el alma de la señora doña María del Pilar Morales y Martínez de Bujanda de Royo-Villanova, que falleció el día 14 de los corrientes en San Sebastián, después de recibir los Santos Sacramentos y la bendición de Su Santidad.

Con igual fin se dirán misas gregorianas en Zaragoza en la capilla de la clínica de la Facultad de Medicina, iglesia de las Carmelitas Descalzas y parroquia de Santiago, y en San Sebastián, capilla de la clínica de San Ignacio y templo de los Oblatos.

La difunta fué apreciada por sus acrisoladas virtudes y caritativos sentimientos.

Reiteramos nuestro sentido pésame al viudo, el ilustre rector de la Universidad de Zaragoza, don Ricardo Royo Villanova; hijos, doña Pilar, don Ricardo, don Mariano, don Luis, don Antonio y don José María; hijo político, don Matías Bergua Oliván; nieta, Pilar; hermanos, don Patricio y doña Carmen; hermanos políticos, doña Elena, don Antonio, don José María y don Mariano Royo-Villanova y doña Carmen Lahuerta, y demás deudos.

—El niño Joaquín Bermejo y Correa falleció ayer a los diez años de edad.

Era una criatura encantadora.

El entierro se verificará esta tarde, a las cuatro, desde la casa mortuoria, calle de la Colegiata, número 11, al cementerio de Nuestra Señora de la Almudena.

Acompañamos en su legítimo dolor a los padres, don Luis y doña María Jesús; hermanos, José, Luis, Concepción y Dolores; abuela, doña Concepción Martín, y demás familia.

Aniversarios

El 22 se cumplirán el primero y segundo, respectivamente, del fallecimiento de la marquesa viuda de Argelita y de la señora doña María de los Dolores Bermúdez de Castro y O'Lawlor de Coello de Portugal, y el 24, el séptimo de la muerte del joven marqués de la Rambla, los tres de muy grata memoria.

En diferentes templos de Madrid y provincias se aplicarán funerales y sufragios por los finados, a cuyos respectivos e ilustres deudos renovamos la expresión de nuestro sincero sentimiento.

El Abate FARIA

Radiotelefonía

—o—

Programa para hoy 20:

MADRID, Unión Radio, 430 metros.—De 14,30 a 15,30, Sobremesa. Orquesta Berki: «Sabor de España» (pasodoble), E. Fusté; «Valse-Blues» (vals), J. María Palomo. Coplas de Galán de Amaniel. Efemérides. Orquesta Berki: «No le digas que la quieros» (tango), E. Delfino; «Las golondrinas» (fantasía), Usandizaga; «Las noches de Goya» (vals), Berki.—18, Sesión para niños por Manuel Abril: «Juan el Listo» (cuento popular). Correspondencia infantil. Miscelánea. 18,30, «A las niñas de ayer... A las madres de hoy...» «La plaza de las Comendadoras en un atardecer del verano de 19... (canciones del corro).—18,45, Programa variado. Gina Monti (soprano) y el Quinteto de la estación. El Quinteto: «Fantasía sobre motivos españoles», Gevaert. Gina Monti: «La oración de las campanas», Gomis; «Carmen» (canción española), Media-Villa; «La partida», Alvarez. El Quinteto: «La balada de la luz» (fantasía), Vives. Gina Monti: «El carro del Sol», Serrano; «Coplas de amores», Gómez; «Dulcinea», J. L. Lloret. El Quinteto: «El Rey que rabió» (fantasía), Chapí.—20, Cierre de la estación.

BARCELONA (E. A. J. 1, 325 metros).—Primera parte.—18, Cotizaciones de mercados agrícolas y ganaderos.—18,05, Conferencia agrícola.—18,30, El señor Toresky recitará: «El amante de todas»; «La pereza», Bretón de los Herreros. «En Xanxes», Casimir Ribó. «Vaya indirecta», José Cánovas.—18,50, Descanso. Segunda parte.—19 a 21, Concierto por los artistas señorita Anita Villamayor (soprano); señor Antonio Pera (barítono) y el Septimino Radio. Este interpretará: «Fantasía japonesa», Chapús; «Canzonetta» Friml; «Meddy» (intermedio), Siede; «Serenata», Braga; «The Fair Co-Ed» (selección), Gustav Luders. La señorita Villamor cantará: «L'Incantatrice» (vals), Arditi; «Lohengrin», Wágner; «Solo bien mío», Schumann. El Septimino Radio interpretará: «Schúmann Album» «Colinette» (aubade), A. Bosc. El señor Pera cantará las canciones populares catalanas: «El bon caçador», «La dama d'Aragó» y «Canço de lladre». El Septimino Radio interpretará: «Hugonotes» (obertura), Meyerbeer; «Traumerei», Friml. La señorita Vili Mayor cantará: «El Profeta», Meyerbeer; «L'Ebrea», Alevi. El Septimino Radio interpretará: «The Major of Tokio» (selección), Frederick Peters. El señor Pera cantará las canciones populares catalanas: «El mal de l'amor»; «Montanyes del Canigó» y «Els fadrins de Sant Boi. El Septimino Radio tocará los bailables: «Kissing» (fox), Jay; Now and then» (fox), Spencer; «Naughty» (vals, Levy;

* * *

Programa para el día 21:

MADRID, Unión Radio, 430 metros.—De 14,30 a 15,30, Sobremesa. Orquesta Berki: «Renacimiento» (pasodoble), L. Berki; «Celosa» (tango), M. Jovés. Coplas de Galán de Amaniel. Efemérides. Orquesta Berki: «La Revoltosa» (fantasía), Chapí; «Nelly the braccia» (vals), E. Toselli.—15,15, Noticias de última hora. Servicio especial para Unión Radio, suministrado por las Agencias Fabra (extranjero) y Mencheta (nacional). Revista de toros por «Faroles». Orquesta Berki: «Sybill» (fantasía).—19,30, Sobremesa. Agrupación Artys: «Las golondrinas» (preludio del tercer acto), Usandizaga; «Minués, Bolzoni; «Tannhauser» (marcha), Wágner. 21,45, Quinta lección del curso de Esperanto por el presbítero don Mariano Mojado. (El texto explicativo aparece en «Ondas».—20, Señales horarias. Señor Pérez Díaz (poesías). Agrupación Artys: «Escenas de feria», Massenet. En el «taxi» del señor Nicomedes. (Paseo por Madrid). Agrupación Artys: «Andante de la Cassation», Mozart; «Tambourin», Rameau.—23, Audición íntegra de la ópera de Wolf-Ferrari «El secreto de Susana». Reparto: Susana, señorita Ada Gilson (soprano); Gildo, señor Lloret (barítono). El distinguido musicógrafo Conrado del Campo leerá unas notas sobre la obra y sus autores, escrita expresamente para esta audición.—23,50, Noticias de última hora. Servicio especial para Unión Radio, suministrado por la Agencia Mencheta.—24, Cierre de la estación.

Agresión a un panadero

—o—

En la calle de San Pedro, esquina a la de Moratín, tres individuos apalearon al panadero Dositeo Rodríguez Paradela, de treinta y ocho años, con domicilio en la ronda de Segovia, 5, causándole varias contusiones leves.

De los apaleadores pudo ser detenido uno; se llama Dositeo Villamide, habitante en Velarde, 6. En el Juzgado declaró que si había agredido a su tocayo fué porque se negaba a devolverle 25 pesetas que le adeudaba hace tiempo, y que sus dos acompañantes «no existían», puesto que iba solo.

Por su parte, manifestó Rodríguez que la agresión fué súbita, y por la espalda; que no es cierto que deba cantidad alguna a Villamide, y que sospecha que lo ocurrido fué motivado por su negativa a ingresar en la Casa del Pueblo, por estar afiliado al Sindicato Católico.

El detenido pertenece al de Artes Blancas, según su propia expresión.

La cuestión de la carne

—o—

Los tablajeros solicitarán la libertad de industria

—o—

El gobernador civil ha celebrado una reunión con los tablajeros, comunicándoles que se halla dispuesto a perseguir con todo rigor a los que intenten elevar el precio de la carne, bajo ningún pretexto.

Los tablajeros le manifestaron que, no habiéndose adoptado acuerdo alguno respecto a tal asunto, el gremio no puede hacerse responsable de medidas aisladas.

Aconsejados por el gobernador, quedaron en dirigir una instancia al delegado general de Abastos, don Roberto Baamonde, donde le expondrán sus pretensiones respecto a la libertad de industria.

También el señor Semprún ha conferenciado con el general Ruiz del Portal sobre el problema de las carnes, ignorándose de lo que hayan tratado en la entrevista.

LA IBERIA Bujías esteáricas. Jabones morenos.
Exigid siempre esta acreditada marca
Bravo Murillo, 20, Madrid. Teléfono J. 1.171

ROCA HACE LOS MEJORES RETRATOS. TETUAN, 20

MEDICOS
Probad hoy mismo el PNEUMON, infalible en las afecciones del aparato respiratorio.
Solicitad muestras, literatura o visita médica al **Apartado 7.058.**
Hay algunas Subagencias vacantes.

Iñigo Muebles de lujo y económicos. Costanilla Angeles, 15 (final Preciados).

HOTEL GRAN VIA
EN EL SITIO MAS FRESCO DE MADRID
220 HABITACIONES desde 5 PESETAS

¿Necesita usted aprender un idioma extranjero?
El mejor método, el más práctico y, por esta razón, el más conocido, es el METODO BERLITZ
Los mejores profesores extranjeros los hay en la
ESCUELA BERLITZ
24, ARENAL, 24
Clases particulares y generales.—Pidan ustedes prospectos.—Traducciones.

Elixir Estomacal de SAIZ DE CARLOS
Tonifica, ayuda a las digestiones y abre el apetito, curando las enfermedades del ESTÓMAGO e INTESTINOS
DOLOR DE ESTÓMAGO
DISPEPSIA
ACEDÍAS Y VÓMITOS
INAPETENCIA
DIARREAS EN NIÑOS
y Adultos que, a veces, alternan con ESTREÑIMIENTO
DILATACIÓN Y ÚLCERA del Estómago
DISENTERÍA
Muy usado contra las diarreas de los niños, incluso en la época del DESTETE y DENTICIÓN.
33 AÑOS DE ÉXITOS CONSTANTES
Ensáyese una botella y se notará pronto que el enfermo come más, digiere mejor y se nutre, curándose de seguir con su uso.
5 pesetas botella, con medicación para unos 3 días
Venta: Serrano, 30, Farmacia, MADRID y principales del mundo

NOTICIAS

BOLETIN METEOROLOGICO.—Estado general.—Durante las últimas veinticuatro horas el tiempo en España fué bueno, la temperatura fué algo más elevada; pero se registraron lluvias.

Datos del Observatorio del Ebro.—Barómetro, 76; humedad, 86; velocidad del viento en kilómetros por hora, 32; recorrido en las veinticuatro horas, 403. Temperatura: máxima, 27 grados; mínima, 17,8; media, 22,4. Suma de las desviaciones diarias de la temperatura media desde primero de año, menos 80; precipitación acuosa, 0,0.

—o—

Para los que sufren del estómago **ELIXIR GREZ** El mejor preparado digestivo del mundo.

—o—

EL «METRO» DE GENOVA.—La ciudad de Génova tendrá en breve un metropolitano. Será la primera ciudad italiana que poseerá este medio de transporte.

Los trabajos comenzarán en el mes de octubre y terminarán en el espacio de treinta y seis meses.

Los gastos se evalúan en 75 millones de liras.

—o—

Casa Leandro González
13 Y 14, PLAZA DEL ANGEL
Esta casa empezará el lunes próximo 21 del corriente una liquidación, a base de precios muy baratos, con objeto de reducir las existencias, antes de iniciar las reformas que tiene en proyecto.

—o—

ESCUELAS AGUIRRE.—A partir del día 21, de tres a seis de la tarde, deberán presentarse en dichas Escuelas (Alcalá, 70) los padres de los niños que figuren en las listas de aspirantes a matrícula, presentando las certificaciones de nacimiento y vacuna del alumno.

Los que antes del día 10 de octubre no cumplan este requisito, quedarán excluídos de la matrícula.

—o—

LA SALUD A DOMICILIO. Así llamaba el sabio doctor don R. M. Molina al **AGUA de «LA MARGARITA EN LOECHES».**

—o—

EL PETROLEO EN MEJICO.—Durante el primer semestre de este año los terrenos petrolíferos de Méjico han producido un total de 65.369.987 barriles, de ellos son 43.913.175 de aceites pesados y 21.451.812 de ligeros.

FIESTAS EN MAJADAHONDA.—En honor del Santísimo Cristo de los Remedios han empezado a celebrarse en Majadahonda animadas fiestas, que durarán hasta el 22 del corriente, figurando en el programa dos corridas de novillos, en las que actuarán Ramiro Anlló (Nacional Chico) y Félix Rodríguez.

¡AUTOMOVILISTAS!
Si notáis una marcha irregular en vuestro coche, camión, «moto» o tractor; si observáis mala e imperfecta carburación; si notáis un gasto excesivo de gasolina y se ensucia y desgasta demasiado pronto la máquina, comprad hoy mismo el regularizador
"ELVA"
y ahorraréis dinero, tiempo y disgustos, amortizando su adquisición en menos de un mes.
Electrodo, S. A., Av. Pi y Margall, 12, Madrid

Aguas de Marmolejo
El establecimiento de aguas alcalinas más concurrido de España
1.º de septiembre al 30 de noviembre
Tres manantiales alcalinos para enfermos de hígado, estómago, riñones, diabetes, artritismo, cloroanemia, etc.
Hotel del Balneario
Unico oficial de primer orden; capilla, baños privados, jardín, garages, mesas de régimen. Pensión 1.ª clase desde 15 ptas.; 2.ª clase desde 8 ptas. Estación ferrocarril a 7 h. de Madrid y 4 h. de Sevilla.
Depósito: FERNANDO VI, 8. T.º 2.976 M.

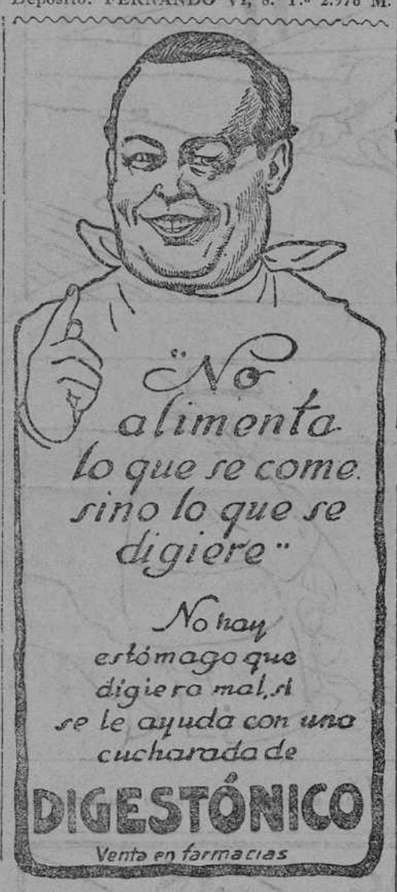

¡¡DOMUS AUREA!! Calzados de novedad y económicos FUENCARRAL, 39 y 41. Sucursales: Luna, 6; Tudescos, 44, y Luna, 9 Teléfono 2.574 M.

EL PAJARO CANTOR
es un nuevo juguete, con el que hará pasar buenos ratos a sus pequeños. Precio, 1,75 pesetas. Para envío certificado agregad 0,60
L. ASIN, Preciados, 23. MADRID

ESPECTÁCULOS

—o—

PARA HOY

COMEDIA.—6 (matinée), ¡Qué hombre tan simpático!—10,15, ¡Qué hombre tan simpático!

LARA.—6,30, Cobardías, El pié y Vámonos. 10,30, El infierno de aquí y El pie.

REINA VICTORIA.—6,30 y 10,30, El juramento de la Primorosa.

CENTRO.—6,45 y 10,45, El príncipe Cañamón y Ranita.

INFANTA ISABEL.—6,30, ¡Cásate... y verás!—10,30, La pluma verde.

COMICO.—4, Las ilusiones de la Patro.—6,30 y 10,30, Cada uno en su casa...

ZARZUELA.—6,30 (éxito grandioso), Los gavilanes (por Cora Rasa y Ramón Estarelles.—10,30, Los gavilanes (por Paquita Morante y Emilio Aznar, debut, y Ramón Estarelles).

LATINA.—6,30, El collar de estrellas.—10,30, El coronel Bridau.

EL CISNE.—7, Don Quintín, el amargao.—10,45, Los gavilanes.

PAVON.—6,45, Don Quintín, el amargao.—10,30, Doña Francisquita.

FUENCARRAL.—6,15, Curro Vargas.—10,30, Las brivonas y La viejecita.

NOVEDADES.—6,15, Doña Francisquita.—10,30, La bruja.

PRICE.—6 y 10,30, Compañía de circo ecuestre.

PLAZA DE TOROS DE MADRID.—4, Toros de Sotomayor para Torquito, Valencia y Armillita (que alternará por primera vez en esta plaza).

PLAZA DE TOROS VISTA ALEGRE.—4, Novillos de Zaballos para Alejandro Jiménez, Chiquito de la Audiencia y Chatet de Valencia.

PLAZA DE TOROS DE TETUAN.—4,30, Novillos de Justo Puente para Fortuna Chico y Escudero.

BANDA MUNICIPAL.—11,30 m., en el Retiro:

«Marcha rusa».—Ganne.

Intermedio de la zarzuela «La romería».—Conrado del Campo.

«Larguetto» del quinteto de clarinete (solista señor Menéndez (J.).—Mozart.

Pantomima y danza general del baile «Dafnis y Cloe».—Ravd.

«Peer Gint», segunda suite: a) El lamento de Ingrid; b) Danza árabe; c) Peer Gint vuelve a su patria. Tempestad. Canción de Solveg. Grieg.

«Música, luz y alegría», selección.—Alonso.

PARA EL LUNES

COMEDIA.—10,15, ¡Qué hombre tan simpático!

LARA.—10,30, El infierno de aquí y El pie.

REINA VICTORIA.—6,30 y 10,30, El juramento de la Primorosa.

CENTRO.—10,45, El príncipe Cañamón y Ranita.

INFANTA ISABEL.—6,30, ¡Cásate... y verás!—10,30, La noria.

COMICO.—6,30, Las ilusiones de la Patro.—10,30, Cada uno en su casa...

LATINA.—6,30 y 10,30, El coronel Bridau.

EL CISNE.—6,30, Los gavilanes.—10,30, El rayo de sol (estreno).

PAVON.—6,15, Doña Francisquita.—10,45, Don Quintín, el amargao.

FUENCARRAL.—6,15, Curro Vargas.—10,30, La cara de Dios.

NOVEDADES.—6, Doña Francisquita.—10,15 La bruja.

PRICE.—10,30, Compañía de circo ecuestre.

(El anuncio de las obras en esta cartelera no supone su aprobación ni recomendación.)

Santoral y cultos

—o—

DIA 20.—Domingo XVI después de Pentecostés.—Santos Eustaquio y sus hijos Agapito y Teopisto, mártires; Glicerio, Obispo y confesor; Felipa y su hijo Teodoro, mártires, y Cándida y Susana, mártires.

La misa y oficio divino son de esta Dominica, con rito semidoble y color verde.

Adoración Nocturna.—Hoy, San Hermenegildo. El lunes, San Marcos, evangelista.

Ave María.—Hoy, a las once, misa, rosario y comida a 72 mujeres pobres, costeada por la Congregación.

Cuarenta Horas.—Hoy, en la iglesia del Beato Orozco. El lunes, en las Mercedarias de San Fernando (Bravo Murillo, 122).

Corte de María.—Hoy, de Guadalupe, en San Millán (P.); del Buen Parto, en San Luis. El lunes, de la Buena Dicha, en su iglesia y en San Antonio de La Florida.; de la Presentación, en las Niñas de Leganés.

Catedral.—A las nueve y media, misa conventual.

Capilla Real.—A las once, misa cantada.

Parroquia de Nuestra Señora del Pilar.—A las ocho, misa de comunión para la Congregación de la Medalla Milagrosa; a las diez, la solemne con exposición de Su Divina Majestad; a las doce, sermón doctrinal por don Mariano Benedicto, teniente mayor de la parroquia, y al anochecer, rosario.

Parroquia de las Angustias.—A las doce, misa perpetua por los bienhechores de la parroquia.

Parroquia de la Almudena.—A las diez, misa solemne y procesión de reserva para la Archicofradía del Santísimo Sacramento.

Parroquia de los Dolores.—Continúa el septenario a su Titular. A las seis de la tarde, exposición de Su Divina Majestad, corona dolorosa, sermón por don José María Tellado.

Parroquia de San Luis.—Continúa la novena a Nuestra Señora de la Merced. A las seis de la tarde, exposición de Su Divina Majestad, estación, rosario, sermón por don Angel Ruau, ejercicio, reserva y salve.

Asilo de San José de la Montaña (Caracas, 15).—Todas las tardes, de tres a seis, exposición de Su Divina Majestad; a las cinco y media, ejercicio del rosario y bendición.

Beato Orozco.—(Cuarenta Horas.) Fiesta a su Titular. A las ocho, exposición de Su Divina Majestad; a las nueve, misa solemne. Por la tarde, a las cinco y media, estación, rosario, sermón por el padre Ricardo Cantero, agustino, ejercicio y procesión de reserva.

Encarnación.—A las diez, misa cantada; a las doce, misa rezada.

Santuario del Perpetuo Socorro.—A las ocho, misa de comunión; por la tarde, a las seis y media, ejercicio, predicando el padre Chaubel, consagración a Nuestra Señora, bendición y reserva.

Servitas (San Leonardo).—Fiesta a Nuestra Señora de los Dolores. A las ocho, misa de comunión; a las diez, la solemne con sermón por don Mariano Benedicto; por la tarde, a las seis, exposición de Su Divina Majestad, estación, sermón por el señor González, reserva, procesión y salve.

Santa Teresa (plaza de España).—A las ocho, misa de comunión para la Venerable Orden Tercera del Carmen, y por la tarde, a las seis y media, ejercicios.

—«=»—

DIA 21.—Lunes.—Santos Mateo, apóstol y evangelista; Isacio y Melecio, Obispo y mártires; Alejandro, Obispo, y Santa Ifigenia, virgen.

La misa y oficio divino son de San Mateo, con rito doble de segunda clase y color encarnado.

Mercedarias de San Fernando (Bravo Murillo, 102).—(Cuarenta Horas.) A las ocho, misa de comunión con exposición de Su Divina Majestad; a las diez, la solemne; por la tarde, a las cinco y media, novena a Nuestra Señora de las Mercedes, rosario, ejercicio, sermón por el señor Sanz de Diego, reserva y salve.

Cristo de la Salud.—De diez a doce y de seis a ocho, exposición de Su Divina Majestad.

Cristo de San Ginés.—Al toque de oraciones, ejercicios con sermón por don Mariano Benedicto.

* * *

(Este periódico se publica con censura eclesiástica.)

Un timo de 200 pesetas

—o—

Le aseguran mejoras en el servicio militar

—o—

En el domicilio de Santiago Higueras Palacios, de veintidós años de edad, Silva, 12, se presentó un individuo diciéndole que bajara a la calle, donde le esperaba el ayudante de un general, que le iba a hacer una proposición.

Santiago siguió al desconocido y, en efecto, a la puerta de la casa y ocupando el «taxi» 9.370, había otro individuo, el cual luego de amena charla, le prometió interesarse por él, haciéndole poco menos que capitán general, tan sólo mediante la entrega de 200 pesetas que era imprescindible emplear en pólizas.

Soltó el dinero Higueras, y al perder de vista a los dos individuos, cayó en la cuenta de que había sido víctima de un timo.

En el Juzgado de guardia presentó más tarde la oportuna denuncia.

EL DEBATE, Colegiata, 7

A PLAZOS
Muebles y sastrería
E. DE LA TORRE. ARRIETA, NUMERO 15

ZAIDA Use usted para sus cabellos, si tiene canas, tintura Zaida. Precio, 4,50. De venta en perfumerías y droguerías. Por mayor, CORREDERA BAJA, 43, MADRID. «LA FAVORITA». G. ARIAS

BLENORRAGIAS
Curación completa con la
INYECCION CUBAS
Frasco, 3,50 ptas. Correo, 4 ptas.
En todas las farmacias.
Laboratorio: L. VELEZ DE GUEVARA, 4. Madrid.

MOTORES
para Aceites pesados a gas pobre
la fuerza motriz más barata
Grandes existencias en Madrid
Pídanse ofertas y referencias.
Pablo Zenker Madrid Mariana Pineda, 5

Ayer era usted una enferma.
Hoy está sana y alegre, gracias al
FAGIFOR CITO
Verdadero remedio científico para la curación de
CATARROS CRONICOS
BRONQUITIS
TUBERCULOSIS
PESETAS 8 FRASCO
VENTA EN FARMACIAS Y DROGUERIAS
Al por mayor
CITO, S. A.
VITORIA

AUTOPIANO
Pianos automáticos de las afamadas marcas
"KRANICH & BACH"
"STERLING" :-: "DECKER"
VENTAS A PLAZOS Y AL CONTADO
GRAN REPERTORIO DE ROLLOS
OLIVER, Victoria, 4

AGUAS MINERALES
DE TODAS CLASES.—SERVICIO A DOMICILIO
CRUZ, 30.—TELEFONO 2.788 M.

Almacenes Simeón
(Antes Castañer)
Plazas Angel, 6, y Príncipe Alfonso, 16
Un cartel de ochenta metros fijado en la fachada de esta casa anuncia su próxima y sensacional apertura.

¡NERVIOSOS!
Basta de sufrir inútilmente, gracias al maravilloso descubrimiento de las
Grageas potenciales del doctor Soivré
que curan pronto y radicalmente por crónica y rebelde que sea la
Neurastenia en todas sus manifestaciones: Impotencia (falta de vigor sexual), poluciones nocturnas, espermatorrea (debilidad sexual), cansancio mental, pérdida de memoria, dolor de cabeza, vértigos, debilidad muscular, fatiga corporal, temblores, dispepsia, palpitaciones, histerismo, trastornos nerviosos de las mujeres y todas las enfermedades del cerebro, médula, órganos sexuales, estómago, intestinos, corazón, etcétera, que tengan por causa u origen agotamiento nervioso.
Las Grageas potenciales del Dr. Soivré más que un medicamento son un alimento esencial del cerebro, médula y todo el sistema nervioso, aumentando el vigor sexual, conservando la salud y prolongando la vida, indicadas especialmente a los agotados en su juventud por toda clase de excesos (viejos sin años), a los que verifican trabajos excesivos, tanto físicos como morales o intelectuales, deportistas, hombres de ciencia, financieros, artistas, comerciantes, industriales, pensadores, etc., consiguiendo con las Grageas potenciales del Dr. Soivré, todos los esfuerzos o ejercicios fácilmente y disponiendo el organismo para que puedan reanudarlos con frecuencia. Basta tomar un frasco para convencerse de ello.
Agente exclusivo: HIJO DE JOSE VIDAL Y RIBAS (S. en C.), MONCADA, 21, BARCELONA.
Venta a 5,50 pts. frasco en todas las principales farmacias de España, Portugal y América.

Anuncios breves y económicos

Alquileres
SEIS habitaciones, exterior, pesetas, 100; tranvías 28 y 40. Cartagena, 17.

Compras
COMPRA-VENTA de automóviles. Tramitación rápida. Hacemos por nuestra cuenta la publicidad de cada operación. Delegaciones en todas las provincias. Compañía Madrileña de Contratas. Apartado 1.103. Madrid.
COMPRO papeletas Monte, alhajas, dentaduras. Plaza Santa Cruz, 7, platería. Teléfono 772.

ATENCION
AVICULTORES
alimentad vuestras aves con huesos molidos y obtendréis sorprendentes resultados.
Tenemos un gran surtido de molinos para huesos, calderas para cocer piensos, cortaverduras y corta-raíces especiales para avicultores.
Pedid catálogo á
MATTHS. GRUBER
Apartado 185, BILBAO

Imágenes y altares
No dejar de consultar esta casa. Para adquirirlos recomendamos los laureados y acreditados talleres de BAJADA PUENTE DEL MAR, 1. José Tena VALENCIA

COMPRA-VENTA de fincas rústicas y urbanas. Delegación en todas las provincias y partidos judiciales. Tramitación rápida. Propaganda gratuita de cada operación. Compañía Madrileña de Contratas. Apartado 1.103, Madrid.
COMPRO alhajas, papeletas Monte, ropas, muebles, toda clase objetos. Sagasta, 4. Compra-venta (esquina Churruca).

Enseñanzas
ACADEMIA Anglada. Preparaciones prácticas Bancos, escritorios, cálculos, contabilidad, caligrafía, idiomas, taquigrafía. Señoritas, varones. Leganitos, 8.

Filatelia
SELLOS españoles, pago los más altos precios, con preferencia de 1850 a 1870. Cruz, 1. Madrid.

Optica
PARA conservar vista, cristales Punktal Zeiss. Casa Dubosc, óptico. Arenal, 21.

Ofertas
DISTINGUIDA señora acompañaría señoritas o cosa análoga. Relatores, 5, tercero derecha.

Préstamos
GESTIONAMOS la inversión de capitales en primeras hipotecas o segundas, después Banco. Operaciones en toda España. Compañía Madrileña de Contratas. Plaza de Canalejas, número 3, Madrid.
DISPONEMOS capitales para realizar primeras y segundas hipotecas en toda España. Compañía Madrileña de Contratas. Plaza de Canalejas, número 3. Madrid.
HIPOTECAS al 5,50 % de interés anual. Amortizables en 50 años. Tramitación rápida. Compañía Madrileña de Contratas. Apartado 1.103, Madrid.

Varios
GESTIONAMOS la compra o venta de acciones que no se cotizan en Bolsa. Informes sobre Compañías, valores, dividendos, Cajas de Ahorro, etcétera. Estudios financieros de negocios en proyecto, constitución de sociedades y redacción de estatutos. Actividad financiera. Publicación semanal. Plaza de Canalejas, 3, Madrid.

HAGO paraguas, sombrillas, abanicos, bastones y reformas. Arroyo, Barquillo, 9.
RELOJERIA Ismael Guerrero. Composturas económicas. Garantía, un año. Cristales de forma, 3 pesetas. 11, Fuentes, 11 (próximo Arenal).
¡ATENCION! Alarga, ensancha y tiñe calzados en colores en ante y brillo con perfección. «Ebrox». Almirante, 22.

Ventas
PIANOS, plazos 15 pesetas mes. Plaza Progreso, 7.
CAMA, sommier, colchón, completa, 50 pesetas. Desengaño, 20.
ALCOBAS, comedores, sillerías, sillones, alhajas, relojes. Desengaño, 20.
ARMARIO de luna, 100 pesetas; dos lunas, 180; ropero, 100. Desengaño, 20.
COMEDOR lunas, 600 pesetas; baúles, maletas, maletines. Desengaño, 20.
CAMAS bronce, madera, hierro, más baratas que en fábrica. Desengaño, 20.
ESCOPETAS, guitarras, bandurrias, cubiertos, muchos regalos. Desengaño, 20.
GRAMOFONOS, discos, compro, vendo, cambio. Desengaño, 20.

Academia de Preparatorio de Medicina y Farmacia

A cargo de profesores especializados. Alumnos internos y externos. Detalles, al Director.
Nicasio Gallego, 2, hotel. Colegio de Santo Tomás.

†

EL NIÑO

Joaquín Bermejo Correa

Ha subido al Cielo el día 19 de septiembre 1925, a los diez años de edad, habiendo recibido todos los Santos Sacramentos y la bendición de Su Santidad.

Q. G. H.

Sus padres, don Luis y doña María Jesús; hermanos, José, Luis, Concepción y Dolores; abuela, doña Concepción Martín; tíos, primos y demás parientes, participan a sus amigos tan sensible pérdida y les ruegan se sirvan asistir a la conducción del cadáver, que se verificará hoy 20, a las cuatro de su tarde, desde la casa mortuoria, Colegiata, 11, al cementerio de Nuestra Señora de la Almudena, por lo que les quedarán agradecidos. El acompañamiento se despide en el sitio de costumbre. Se suplica el coche.

POMPAS FUNEBRES
Conde de Peñalver, 15.

PARA ADELGAZAR
EL MEJOR REMEDIO
DELGADOS: PESQUI

No perjudica a la salud. Sin yodo ni derivados del yodo ni thyroidina. Composición nueva. Desaparición de la gordura superflua.

Venta en todas las farmacias, al precio de 8 pesetas frasco, y en el laboratorio PESQUI; por correo, 8,50. Alameda, 17, San Sebastián (Guipúzcoa). España.

PARA SELLOS CAUCHO, METAL ACERO. GRABADOS DE TODAS CLASES Y PLACAS ESMALTE
Luis Eugenio Lopez
Encomienda 20-dp
MADRID

†

PRIMER ANIVERSARIO

LA EXCELENTISIMA SEÑORA

Doña Hipólita Fernández de Córdova

y Bernaldo de Quirós

MARQUESA VIUDA DE ARGELITA

Celadora del Apostolado de la Oración

Falleció el 22 de septiembre de 1924

Habiendo recibido los auxilios espirituales y la bendición de Su Santidad

R. I. P.

Sus hijos, hijos políticos, nietos, nietos políticos, bisnietos, sobrina, sobrinos políticos, primos y demás parientes,

RUEGAN la encomienden a Dios.

Todas las misas que se celebren el día 22 del corriente en la parroquia de San Ildefonso, iglesias de San Antón, Perpetuo Socorro, Padres Cistercienses (Getafe), en el real monasterio de El Escorial; en Murcia, en San Lorenzo, y en los pueblos de Espinardo, Albujón, Palmar, Garcés, Sangonera, Baena, Baños, Mendigo y Franciscanos de Santa Catalina (Alberca); en Valencia, en la parroquia de San Pedro de Sueca, de Santa Bárbara de Bemparrell, de Nuestra Señora de los Angeles de Silla, de San Cristóbal de Picasent, de San Miguel de Catarroja, así como el funeral que se celebre en Morata de Tajuña el día 24, serán aplicados por el eterno descanso de su alma.

Varios señores Prelados han concedido indulgencias en la forma acostumbrada.

(A 7)

Oficinas de Publicidad Cortés, Valverde, 8, 1.º

†

SEGUNDO ANIVERSARIO

LA EXCELENTISIMA SEÑORA

DOÑA DOLORES BERMUDEZ DE CASTRO Y O'LAWLOR DE COELLO DE PORTUGAL

Presidenta del Asilo de Jesús y San Martín, terciaria profesa de la Venerable Orden Tercera de San Francisco de Asís

Falleció en esta Corte el día 22 de septiembre de 1923

Habiendo recibido los Santos Sacramentos y la bendición de Su Santidad

R. I. P.

Su viudo, el excelentísimo señor don José Coello de Portugal y Pérez del Pulgar; hijos, don Ignacio, doña Margarita y don Alonso; hijos políticos, don Luis María Narváez, doña Cecilia Mendaro y doña María de Contreras; nietos, hermano, el excelentísimo señor marqués de Lema; hermanos políticos, sobrinos, primos y demás parientes

RUEGAN a sus amigos se sirvan encomendarla a Dios.

Todas las misas que se celebren el día 22 del corriente en San Fermín de los Navarros, de esta Corte; conventos de Franciscanos de Cáceres y Segovia e iglesia del Real Sitio de San Ildefonso y parroquia de Arjonilla (Jaén) serán aplicadas por el alma de dicha excelentísima señora.

Hay concedidas indulgencias por varios señores Prelados en la forma acostumbrada.

(A 7)

Oficinas de Publicidad CORTES, Valverde, 8, 1.º

DESVENTURAS DE PACO EL FEO, por K-HITO

LA PESCA

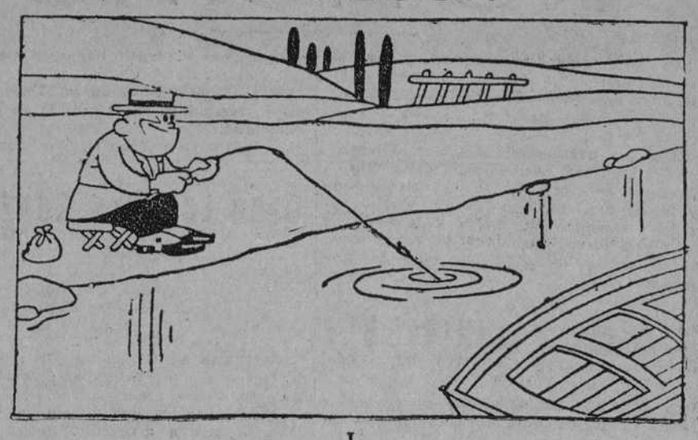

I

—¡Qué bárbaro! ¡Cómo tira!

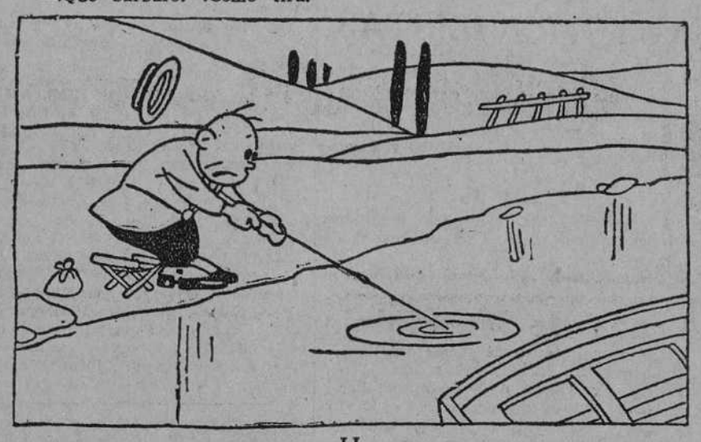

II

—¡Qué atrocidad! ¡Debe ser un cachalote!

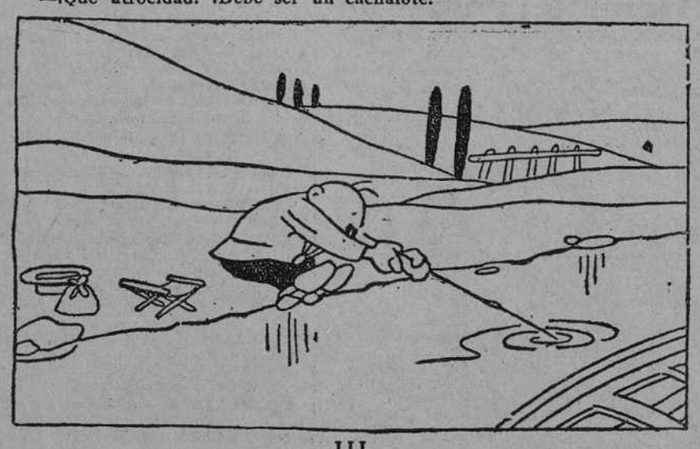

III

—¡Ah! ¡Pues yo no suelto!

IV

EL GORDO.—Usted perdone. Es que se han enganchado nuestros anzuelos.

VINOS, COÑAC, VERMOUTH

CASA FUNDADA EN 1810

JOSÉ PEMARTÍN

PROPIETARIOS: J. SANTAMARÍA Y C.ª S. EN C.

JEREZ DE LA FRONTERA

Deseo profesor sacerdote o seglar, dos meses, finca campo, inútil sin referencias. Lista Correos. Andrés Revuelta.
SOLO CUESTAN 1,50

SEÑORAS se economizarán ustedes mucho dinero comprando sus medias, vestidos, mantelerías, colchas, mantas y toda clase de géneros blancos en MONTERA, 29, entresuelo (junto a San Luis).

†

LA EXCELENTISIMA E ILUSTRISIMA SEÑORA

Doña María del Pilar Morales y Martínez de Bujanda

de Royo-Villanova

Ha fallecido en San Sebastián el día 14 del corriente

HABIENDO RECIBIDO LOS SANTOS SACRAMENTOS Y LA BENDICION DE SU SANTIDAD

R. I. P.

Su director espiritual, el reverendo padre Luis Pujadas, S. J.; su esposo, Ricardo Royo Villanova; hijos, María del Pilar, Ricardo, Mariano (ausente), Luis, Antonio (ausente) y José María; hijo político, Matías Bergua Oliván; nieta, María Pilar; hermanos, Patricio y Carmen, hermanos políticos, Elena, Antonio, José María y Mariano Royo Villanova y Carmen Lahuerta; tíos, primos y demás parientes

RUEGAN encomienden su alma a Dios Nuestro Señor.

En sufragio de su alma se celebran los siguientes actos religiosos: Los funerales «corpore insepulto» en Zaragoza el día 16, a las diez y media, en la iglesia parroquial de Santiago; los funerales en San Sebastián, en la iglesia parroquial de San Vicente; los funerales en la iglesia parroquial de Belchite; los funerales en la iglesia parroquial de Sallent de Gállego; el oficio de difuntos el día 15 en la iglesia parroquial de Santiago, de Zaragoza; las misas gregorianas que, a partir del 16 del corriente, se han de celebrar en las siguientes iglesias: capilla de la clínica de la Facultad de Medicina de Zaragoza e iglesias de las carmelitas descalzas de la calle de Cádiz y parroquial de Santiago, de Zaragoza; capilla de la clínica de San Ignacio, en San Sebastián, e iglesia de los oblatos, de San Sebastián.

Varios señores Prelados se han dignado conceder indulgencias en la forma acostumbrada.

(11)

POMPAS FUNEBRES, AVENIDA DEL CONDE DE PEÑALVER, NUMERO 15

Madrid-París

Avenida Pi y Margall, 10 Madrid

LUNES 21 DE SEPTIEMBRE

EQUIPOS PARA COLEGIALES

PAPELERÍA

Plumiers madera con flores	0.95
Mochila todo cuero	10.-
Cartera cuero	3.95
Caja para dibujo	6.50
Pizarras irrompibles, marco madera	1.30
Pluma stylográfica con pluma oro	3.-
Caja de pinturas, caja de latón	3.15
Lápiz Conte, para dibujo	0.25
Papel para dibujo, Serra	0.25
Tinta china negra. Frasco	0.70
Lápiz Fáber. La docena	0.75

EQUIPOS

Vaso metal fuerte plateado	6.50
Servilletero metal plateado	2.50

Agua de Colonia «Madaris», muy recomendada para baño y tocador

	1 Lt.	½	¼	⅛ aprox.
Ptas.	5,50	3,10	2.-	1,05

Jabón tamaño monstruo, perfumado al agua de Colonia. Lavanda y Verbena. La pastilla	1.30
Peine batidor negro, ocasión	1.10
Cepillo para dientes, cerdas fuertes, forma curva	1.50
Cepillo para cabeza, sin mango, muy fuerte	3.15

Baúl embreado, cerraduras fuertes y asas de refuerzo, con bandeja.
Tipo bajo.. 46.- Tipo alto.. 52.-

NIÑAS

Sombreros niña para colegio	17.50

Bragas

Talla:	3	4	5	6	7	8
Ptas.	6,75	7,50	8,50	9.-	9,75	10,50

Enaguas

Talla:	3	4	5	6	7	8
Ptas.	9.-	10.-	12.-	13,25	15,25	16.-

Camisa dormir

Talla:	3	4	5	6	7	8
Ptas.	10.-	13.-	15.-	16,50	18.-	19.-

Delantales satén con trencilla encarnada

Tallas	50	55	60	65	70
Ptas.	10.-	10,50	11.-	11,50	12.-

Delantales satén con festón en azul.

Tallas	60	65	70	75	80	85	90
Ptas.	12.-	13.-	14.-	15.-	16,50	19.-	20.-

Corsés cutí, dos ligas y goma en la parte del estómago	5.50

Camisa nansouk

Tallas	3	4	5	6	7	8
Ptas.	4.-	4,50	5,25	6.-	6,75	7,25

NIÑOS

Boinas marca «Elósegui»	2.25
Gorra visera, forma y dibujo novedad	4.50

Camisetas algodón crudo, punto inglés.

Tam.º	3	4	5	6	7	8
Ptas.	2,70	3,20	3,70	4,20	4,70	4,90

Culotte algodón crudo, punto inglés.

Tam.º	3	4	5	6	7	8
Ptas.	2,75	3,25	3,75	4.25	4,75	5.-

Medias sport todos colores.

Tam.º	14	16	18	20
Ptas.	3,50	4.-	4.50	5.-

Calzoncillos cruzado superior.

Años	2	4	6	8	10	12	14
Ptas.	2.-	2,25	2,45	2,60	2,90	3,25	3,75

Trajes sport, pantalón corto, calidad superior, en gris y marrón mezcla.

Tallas	4	5	6	7	8	9	10
Ptas.	20	22	24	26	28	30	32

TEJIDOS

Paños fantasía para vestidos y batas, ancho 90 cms.	5.-
Reps todo lana, completo colorido y negro, 110 cms.	10.50
Opal para ropa interior, calidad superior, colores sólidos	3.25
Pañetes algodón, lavables, dibujos novedad	2.-
Sábanas algodón con vainica... 160×250 cms. 8.75 160×250 cms.	10.50
Almohadas algodón con vainica 45×120 cms.	3.75

VARIOS

Guantes de punto, lana fina, azul marino. El par	2.-

Brodequines de ternera, engrasada.

Tamaños	24-26	27-29	30-33	34-37
Pesetas.	8	10	12	15

Brodequines box-calf negro, corte inglesa, tacón rodado con puntera.

Tamaños	24-26	27-29	30-33	34-37
Pesetas.	8	10	12	14

Camisas blancas, madapolán extra.

Años.	5-6	7-8	9-10	11-12	13-14
Ptas.	3.25	4,25	4,75	5,25	5,90

Paraguas seda y algodón, puntas galalith y regatón corto	12.75
Pañuelos batista fina fondo blanco, con listas en colores. Pieza...	0.65
Pañuelos batista blanca, jaretón con vainica, calidad superior...	0.90

TAPICERIA

Alfombra pie de cama, en lana, calidad superior, modernos dibujos y coloridos finos. Tamaños: 50×100.	7.-
Manta lana gris, cenefa Jacquard, primera calidad, tamaño 200×230	22.-
Colcha semipiqué, de superior calidad, lavable, todos colores..	22.-

Muy próximamente apertura del sótano

†

SEPTIMO ANIVERSARIO

EL EXCELENTISIMO SEÑOR

Don Bernardo Orozco y Loring

Marqués de la Rambla

GRANDE DE ESPAÑA, CABALLERO DE LA ORDEN DE MALTA, ABOGADO, PRESIDENTE HONORARIO DE LA CONGREGACION DE SAN LUIS GONZAGA, PRESIDENTE DE LA HERMANDAD DE JESUS DE LA CAIDA, CONGREGANTE DEL SAGRADO CORAZON, APOSTOLADO DE LA ORACION, ADORACION NOCTURNA, ETCETERA, ETCETERA, EN UBEDA

Falleció piadosamente en el Señor

el día 24 de septiembre de 1918, en la villa de Zaraúz, a los veinte años de edad

DESPUES DE RECIBIR LOS SANTOS SACRAMENTOS Y LA BENDICION DE SU SANTIDAD

R. I. P.

Su madre, la excelentísima señora marquesa viuda de la Rambla; sus hermanos, los marqueses de San Juan de Buenavista; sobrinos, tíos, primos y demás familia

RUEGAN a sus amigos encomienden a Dios en sus oraciones el alma del finado.

Todas las misas que se celebren en la parroquia de la villa de Zaraúz el día 24 (y la misa de todos los 24 del año), las misas en las carmelitas y en los padres franciscanos (y todos los días 24 del año). En San Sebastián el día 24, el manifiesto y misas en el convento de Miracruz, el manifiesto en las reparadoras y las misas de once y doce. En Madrid todas las misas del 24 en Santo Domingo el Real, las misas y el manifiesto en las Salesas Reales del primer monasterio (Santa Engracia), las misas y el manifiesto en los colegios reales de Santa Isabel y Loreto. En Ubeda el jubileo circular que se celebrará en la parroquia de San Isidoro, los oficios de aniversario que se tendrán en las parroquias de San Pablo y San Nicolás e iglesia de San Pedro, las misas rezadas que se celebrarán en las iglesias de Santo Domingo de Silos, Siervas de María, Sacra Capilla del Salvador, padres carmelitas, Asilo de Ancianos, carmelitas descalzas, Hospital de Santiago, Real Convento de Santa Clara y carmelitas de la Enseñanza, y la misa diaria de su capellán; el día 25 el manifiesto y las misas en el convento de la Asunción (Barcenillas, Málaga), y las misas y el manifiesto del convento del Val Notre Dame (Bélgica) el día 24 serán aplicados por el eterno descanso de su alma.

Los eminentísimos y reverendísimos señores Cardenal-Arzobispo de Toledo, Nuncio de Su Santidad, Arzobispo de Granada y los Obispos de Jaén, Madrid-Alcalá, Málaga y Vitoria han concedido, respectivamente, doscientos, ciento y cincuenta días de indulgencia a los diocesanos suyos que encomienden a Dios el alma del finado y los fines de la Iglesia.

(10)

PARA ESQUELAS, RAMON DOMINGUEZ, VIVES, BARQUILLO, 39, PRINCIPAL. TELEFONO 62-81 M.

Oposiciones a Gobernación

Cuerpo auxiliar. Anuncio «Gaceta» del 12 de agosto. Se admiten señoritas. Preparación a cargo de don Juan Laymón, abogado jefe del Cuerpo y de la sección de Ayuntamientos del Gobierno civil, y don Manuel Frade, abogado y oficial por oposición del Cuerpo técnico de Gobernación. Magnífico internado para ambos sexos, con absoluta independencia. Pídanse detalles al señor secretario de la antigua ACADEMIA DE CALDERON DE LA BARCA. ABADA, 11, MADRID.

CASA NUEVA. PRECIOSOS CUARTOS exteriores, todo confort, incomparables vistas a la sierra, sitio más sano de Madrid, alquiler económico AVENIDA REINA VICTORIA, 43.

LA CREMA O LOS POLVOS DENTIFRICOS

CORAL Rojo

Fórmula del doctor M. M. Viejo, jefe de Sección del Laboratorio Municipal de Madrid.

COLEGIO "LEON XIII"

CLAUDIO COELLO, 59 (próximo a la de Ayala). Local de cinco pisos, con todos los adelantos modernos, para internos y externos, de 1.ª y 2.ª enseñanza, Comercio, Preparatorios de Ciencias y Derecho, Correos y Telégrafos. Abundante material científico. Gimnasio; 20 profesores forman parte en los exámenes. En junio: 61 premios, 270 sobresalientes, 115 notables y 198 aprobados.

AGUA de BORINES

Reina de las de mesa por lo digestiva, higiénica y agradable. Estómago, riñones e infecciones gastrointestinales (tifoideas).

"EL DEBATE", Colegiata, 7