Precios de suscripción
MADRID ..... 2,00 pesetas al mes
PROVINCIAS ..... 2,00 ptas. trimestre
PAGO ADELANTADO
FRANQUEO CONCERTADO

EL DEBATE

MADRID.—Año XV.—Núm. 5.002 • Martes 28 de julio de 1925 CINCO EDICIONES DIARIAS Apartado 466.—Red. y Admón., COLEGIATA, 7. Teléfonos 365 M. y 398 M.

La crítica en las izquierdas

Luis Veuillot según Gómez Baquero

Hace pocos días un notable crítico, recientemente entrado en la Academia Española, el señor Gómez Baquero («Andremio»), hizo un descubrimiento: el liberalismo de Luis Veuillot. Y como todo inventor, sintió la necesidad de comunicar su hallazgo, y publicó en «La Voz» un artículo titulado: «Luis Veuillot, liberal».

El descubrimiento no era el resultado de pacientes rebuscas. Se debe principalmente al azar. «El azar—decía el señor Gómez Baquero—me ha puesto en las manos estos días un libro de Luis Veuillot: «Les odeurs de Paris». Este azar fué el de la lectura caprichosa que escoge un libro sin razón aparente y sin finalidad.» El distinguido crítico se cree en el caso de detenerse a explicarnos cómo ha llegado a coger un libro de Veuillot, y esa explicación es como una disculpa. Gómez Baquero teme que pueda caer sobre él una sospecha de reaccionarismo; hay también respetos humanos en el campo del librepensamiento. Para prevenir falsas interpretaciones, nos declara que no está en plan de conversión: «Ni se crea—dice—que me estoy preparando para la conversión con lecturas piadosas.» (Oh, no, ¡qué se diría!)

Por lo visto, en ciertos sectores no se puede decir que se ha cogido un libro de Luis Veuillot sin tomar toda clase de precauciones y deshacerse en excusas ante el público. El hecho no debe extrañarnos. En primer lugar se ha observado con razón que las pasiones debilitadas en el campo de las controversias políticas se muestran vivas en el campo de la literatura. Las pasiones, y, por lo visto, la intolerancia sectaria.

Un periodista, que sin duda conoce las interioridades de la vida literaria, escribía en el mes de mayo último: «Hasta ha bien poco los escritores españoles andaban divididos en dos grupos, izquierdas y derechas. Las últimas eran miradas con cierto compasivo desdén desde la acera de enfrente. Hombres como Salaverría, unánimemente acatados en calidad de prestigios indiscutibles, veíanse silenciados y capitediminuídos en cuanto su evolución ideológica manifestaba tendencias tradicionales. ¿A la derecha? Un hombre que quedaba borrado en el catálogo de las eminencias. Las izquierdas monopolizaban la aduana de la inmoralidad, y parece ocioso añadir que las derechas encontraban allí una barrera infranqueable, pese a la base cultural de muchos de aquellos jerifaltes que habían abrevado preferentemente en los claros pantanos de un núcleo de escritores ultrapirenaicos, los más selectos y modernos de su tiempo, militantes en un partido reaccionario.» (Se refiere a la Acción Francesa.)

El señor Marín Alcalde hablaba de una escisión que se iniciaba en el campo de las izquierdas, de un grupo de media docena de escritores que fulminaba excomuniones a diestro y siniestro... ¿Comprendéis ahora qué esfuerzo y qué cautela han de ser necesarios para hacer un poco de justicia desde ciertos campos, siquiera sea a un muerto, como Luis Veuillot?

Un poco de justicia. Ved su elogio: «Es sin duda un gran escritor y un fuerte polemista. El tan decantado Maurras no le aventaja, ni mucho menos Leon Daudet.» Cierto; pero teníamos derecho a esperar del señor Gómez Baquero un juicio más penetrante y más matizado. Y al lado de esto tenía que encontrarse la detracción vulgar: «Veuillot y sus congéneres me parecen poco piadosos, a pesar de su religiosidad belicosa, o tal vez por ella; poco empapados de piedad humana y evangélica, más romanistas que cristianos, capaces, en fin, de atreverse a enmendarle la plana a Nuestro Señor Jesucristo si hay un interés eclesiástico o político por medio.»

¡Qué indelicadeza y qué zafiedad en el juicio! ¡Qué incomprensión de aquella grande alma! Julio Lemaitre no era católico; ¡pero de cuán distinta manera juzgó al gran luchador!

Veuillot fué un convertido de primera hora. Y, según Lemaitre, «la razón más determinante de su conversión fué la «caridad del género humano», el amor al pueblo, el amor de los humildes, de los que sufren, de los ignorantes, de los oprimidos».

El señor Gómez Baquero nos ha advertido que no trataba de convertirse. Habrá de convenir, sin embargo, en que conversiones como la de Veuillot podrían honrar a cualquiera. Lemaitre llega a decir que en ninguna conversión hubo más amor.

El célebre crítico francés bucea en la psicología de Veuillot y hace curiosas conjeturas sobre lo que hubiera sido sin esa conversión. Si hubiera encontrado en su camino algún teórico del socialismo ferviente, ardoroso, austero, cree que no es irracional suponer que lo hubiera seguido. Se le hubiera visto en una barricada y hubiera estado en la cárcel. Hubiera compuesto magníficos «evangelios del porvenir», bullentes de la más temible elocuencia y penetrados de la más tierna poesía. Se le citaría hoy con los Leroux, los Proudhon, los Lamennais, y sería el más grande escritor de la revolución social. Dejamos a Lemaitre la responsabilidad de esos juicios; ¿pero cómo no ha visto el señor Gómez Baquero un poco de esa grandeza?

«O bien—continúa el crítico francés—aquellas inquietudes se hubieran calmado. Y entonces Veuillot hubiera escrito excelentes novelas satíricas y realistas; se hubiera metido en el bolsillo muy fácilmente a Edmundo About y a algunos otros; habría sido académico; habría llevado una vida cómoda; no habría tenido de enemigos más que su porción congrua; todo el mundo sabría hoy que fué uno de los maestros de la lengua; empezaría a entrar en las antologías que se hacen para los Liceos y una calle de París llevaría su nombre.»

No sucedió así; y hoy el señor Gómez, académico ilustre, puede coger distraídamente un libro, pasar por sus páginas una mirada desdeñosa, verter en el papel alguna palabra de vulgar elogio y envolver en un juicio de somera injusticia la gran figura del que no fué académico y rompió con el mundo de las vanidades y de las injusticias triunfantes para dar a la vida un sentido más alto. Porque a los ojos del señor Gómez Baquero todo se reduce a que Veuillot invocaba la libertad cuando le convenía, cuando se encontraba en la oposición. Por cierto que Antonio Zozaya, comentando ese artículo en «La Libertad», ha dicho que muchos revolucionarios hacen lo mismo.

Salvador MINGUJON

(Continúa al final de la 2.ª columna.)

El conflicto minero inglés

Baldwin se entrevista con los obreros

LONDRES, 27.—Baldwin ha recibido esta mañana al Comité especial designado por el Consejo general del Congreso de los Trade Unions para someterle la cuestión minera desde el punto de vista de los obreros.

Los delegados han pedido al primer ministro que haga un llamamiento a los propietarios para que éstos retiren su aviso de expiración de contratos y sus proposiciones, a fin de permitir a los obreros que continúen trabajando mientras duren las negociaciones sobre la base del acuerdo actual.

Baldwin les contestó que no podía acceder a sus deseos, pero que todos sus esfuerzos tenderían a la solución pacífica del conflicto.

SE DICE QUE EL GOBIERNO CONCEDERA SUBSIDIOS A LA INDUSTRIA MINERA

LONDRES, 27.—Circula el rumor de que el Gobierno británico tiene el proyecto de conceder subsidios, con carácter temporal, a la industria minera.

PROTECCION A LA INDUSTRIA METALURGICA

LONDRES, 27.—Los cuatro cruceros cuyas quillas van a ponerse en el mes de octubre próximo y en el de febrero de 1926, serán construídos por la industria particular.

Se ha tomado este acuerdo con el fin de dar trabajo a los parados de la industria metalúrgica y de la de las construcciones navales, en los que se deja sentir mucho más que en los arsenales del Gobierno, la crisis actual.

HUELGA GENERAL DE MINEROS DEL SARRE

SARREBROUCK, 27.—Esta mañana, a las diez, se planteó la huelga general de mineros del Sarre.

El ministro de Obras públicas ha aceptado recibir a una delegación de los huelguistas.

Hasta ahora no se ha producido ningún disturbio.

El 31 terminará la evacuación del Ruhr

ESSEN, 27.—Las tropas francesas han evacuado la ciudad.

El Ruhr quedará totalmente evacuado por las tropas aliadas el día 31 del mes actual, a las doce de la noche.

LA EVACUACION DE DUSSELDORF, DUISBURGO Y RUHRORT

(RADIOGRAMA ESPECIAL DE EL DEBATE)

NAUEN, 27.—La evacuación de Dusseldorf ha empezado esta mañana.

Informes de Londres y París confirman que esta ciudad y las de Duisburgo y Ruhrort quedarán completamente evacuadas antes del 16 de agosto.—*T. O.*

Incendio en un castillo de la familia Montpensier

Se valoran en diez millones las riqueza destruídas

CLERMONT-FERRAND, 27.—Un violento incendio que se declaró el sábado en el castillo de Randam, perteneciente a la familia de Montpensier, lo ha destruído casi por completo. Contenía gran número de obras de arte, con un valor total de 10 millones.

Sólo han podido salvarse varias piezas del museo de Historia Natural del duque, recuerdos de sus exploraciones, y su colección de armas. Todas las demás innumerables riquezas, entre ellas el museo chino, la biblioteca, la colección de encajes y cuadros de Rembrandt, Velázquez y Murillo, se han perdido.

Se espera a Pereira en Lisboa

LISBOA, 27.—El señor Domingos Pereira, interrogado por el corresponsal del *Seculo*, en París, ha declarado que, sin recurrir a la disolución del Parlamento, dedicará todos sus esfuerzos a cumplir con su deber, como portugués y como hombre de Estado.

En el sudexpreso de hoy se espera la llegada a esta capital del señor Pereira.

ENTREVISTA CON EL PRESIDENTE DE LA REPUBLICA

LISBOA, 27.—Domingos Pereira fué recibido en la estación por numerosos amigos, y esta tarde ha conferenciado con el jefe del Estado.

El islamismo en el Norte de Africa

Colonia, julio, 1925.

Con la nueva fase de la guerra de Marruecos el problema del islamismo en el Norte de Africa reviste una importancia singular. Los comentarios de la Prensa europea acerca de la situación en Africa no carecen, por tanto, de trascendencia, especialmente en lo que se refiere al islamismo, por la repercusión que hallan en todo el mundo islámico, así como en la opinión pública de las grandes naciones europeas. Los musulmanes hábilmente han logrado presentarse en el papel de defensores de derechos seculares. Según ellos, Abd-el-Krim es un héroe de la independencia. Desde el Mediterráneo hasta las profundidades del Sahara, desde Marruecos hasta las Indias, los musulmanes dirigen sus ojos hacia el libertador marroquí, como se expresa exageradamente en cierta Prensa del continente. Contra la falta de solidaridad europea que revela una actitud de esta índole se dirige la presente crónica.

Si los comunistas y los socialistas descubren cierta solidaridad con los rifeños, no queremos poner en duda que su actitud es sincera; sediciosos y revolucionarios siempre son solidarios mientras dura la sedición y no se ha llegado todavía a la repartición de los despojos. Lo que produce extrañeza es ver adoptar una actitud análoga a representantes de partidarios de orden.

Se ha cometido en Africa del Norte un error inicial que corresponde a la actitud del antiguo liberalismo. Mientras que se trataba a la Religión católica con profundo recelo, el islamismo recibía en las colonias africanas un honor inmerecido. Aunque la mayoría de la población en Argel en los tiempos de la conquista por los franceses no fuese muy fanática, se sabe por testigos autorizados que los berberiscos del interior eran musulmanes sólo superficialmente, y que, según confesión propia, no hubieran opuesto grandes dificultades para aceptar entonces la Religión cristiana. El islamismo ha ido ganando fuerzas a causa de la falsa política francesa. Si hoy día los franceses temen, y no sin razón, que repercuta el movimiento rifeño en todos los territorios musulmanes del Norte, esto se debe a una actitud errónea y débil que ha falicitado la propaganda islámica.

El error fundamental ha sido el de asignar a Argel, Túnez, Trípoli y también a Marruecos un carácter esencialmente musulmán, aun después de muchos años de colonización europea, y de que las fértiles comarcas de la Argelia habían sido convertidas en jardines por el trabajo de españoles, italianos y franceses. Nadie debe ignorar que los musulmanes, después de haber realizado destrucciones y devastaciones horribles en estas antiguas tierras de civilización cristiana, no hicieron absolutamente nada para elevar el nivel de su cultura. Quien recorre, por ejemplo, las llanuras de Túnez, aquélla antes tan fértil provincia de los romanos, halla en todas partes ruinas de una antigua civilización; es la tierra de San Cipriano y de San Agustín; es la patria de numerosos santos, de ilustres literatos y poetas; era una parte muy importante del imperio romano y conservó su cultura hasta la invasión de los hijos del desierto. Y si ahora renace de las cenizas, lo debe únicamente a la civilización europea. No ha sido, por consiguiente, sólo un error: ha sido una necedad atribuir al islamismo derechos que no tiene. Si alguien tiene derechos son por cierto las poblaciones de estas regiones; pero si profesan el islamismo, se debe a una casualidad histórica que no confiere derecho a una religión que ha sido la infelicidad de estos países privilegiados contra la religión de los colonizadores. Más por antipatía a la Religión cristiana que por miedo del islamismo, Francia, y en otras partes del mundo islámico Inglaterra, han agasajado a los musulmanes, les han dado conciencia de un poder, más fundado en la debilidad europea que en sus propios méritos; han despertado poco a poco una solidaridad musulmana harto peligrosa a los intereses europeos, y que puede ocasionar de un día a otro otra conflagración terrible en el Norte de Africa, donde tantos intereses de franceses, italianos y españoles están comprometidos. Y ahora que los musulmanes encuentran aliados en los socialistas de todos los países, su arrogancia no irá disminuyendo, sino que se imaginarán tener las potencias europeas a sus pies. Los que están enterados de la historia de los hermosos países del Africa del Norte, los que saben cuán injustificadas son las pretensiones de los agitadores, están asombrados de una ficción tan funesta como la de los derechos del islamismo en estos países. Sólo enemigos de la civilización europea pueden hablar de esos así llamados derechos, olvidando completamente no sólo los derechos históricos de Europa, sino los derechos actuales, fundados en las realidades del trabajo y de una cultura superior de los colonizadores europeos. No se trata, por cierto, de tomar una actitud hostil a los musulmanes; pero tampoco se les deben conceder privilegios, para los cuales no hay ningún fundamento, a expensas de los europeos y de los cristianos, que pueden alegar en su favor los beneficios de una civilización superior. Hay ciertos sentimentalismos propios a la época actual, sentimentalismos sofísticos, pero estos sentimentalismos son encubridores de egoísmos y de crueldades. Y se debe preguntar por qué esos sentimentalismos no se aplican a lo que pasa en la famosa república de los soviets; allí sí que hay materia sobrada para efusiones afectivas.

Aún es tiempo de orientar la política europea en la dirección debida; pero las advertencias recibidas son tan serias, que no se debe tardar de afirmar contra la propaganda islámica la resistencia y la preponderancia europea. Y si los comunistas piden lo contrario, tenemos en ello la prueba evidente de la urgencia de las medidas necesarias.

Doctor FROBERGER

Registro policíaco en la C. del Trabajo de París

En Méjico no permitirán la entrada a los comunistas

PARIS, 27.—Esta mañana la Policía ha efectuado un registro en el local que ocupa en la Confederación General del Trabajo el Comité central de acción contra la guerra de Marruecos, con motivo de un artículo publicado en *L'Humanité* y procedente de aquel Comité, en el que se exhortaba a los soldados a confraternizar con los rifeños.

Entre los documentos de que se ha incautado la Policía figura la lista y la composición de dicho Comité, documento que ha sido puesto en manos del juez de instrucción, bajo sello.

DIPUTADOS COMUNISTAS CONDENADOS

PARIS, 27.—El Tribunal correccional de Apelación ha condenado en rebeldía a los diputados comunistas Cachin y Vaillant Couturier a seis meses de prisión y 1.000 francos de multa, por provocación de militares a la desobediencia.

LAS MEDIDAS ANTICOMUNISTAS ALCANZARAN A MAS DIPUTADOS

PARIS, 27.—El *Petit Journal* recoge el rumor de que las medidas de represión contra el comunismo que ha de adoptar el Gobierno alcanzarán a algunos diputados comunistas.

SE NEGARA LA ENTRADA EN MEJICO A LOS COMUNISTAS

MEJICO, 27.—Los cónsulos de Méjico en el extranjero han recibido instrucciones para que nieguen el visado del pasaporte a los comunistas o personas sospechosas de ser comunistas que deseen venir a Méjico.

Los agentes de emigración han recibido también instrucciones para no permitir la entrada de extranjeros comunistas que quieran penetrar en territorio mejicano.

Yacimientos petrolíferos en Teruel y Barcelona

Los descubre un soldado y ofrece su explotación al Estado

ZARAGOZA, 27.—Un soldado del regimiento de Aragón ha comunicado hoy a sus jefes que había descubierto unos yacimientos de petróleo en la provincia de Barcelona y Teruel, y ha ofrecido, con entrega de los oportunos análisis realizados sobre el terreno, ceder al Estado la explotación de dichos yacimientos.

A tal efecto ha cursado, por mediación de sus jefes, la correspondiente instancia

Resultado de las elecciones cantonales

PARIS, 27.—Las estadísticas oficiales de las últimas elecciones para los Consejos generales arrojan los resultados siguientes:

Pierden: los comunistas, 11 puestos; los republicanos de la izquierda, 81; los republicanos moderados, 36, y los conservadores, 26.

Ganan: los socialistas (S. F. I.ª O), 49 puestos; los republicanos socialistas, 25; los radicales y radicales socialistas, 42, y los republicanos demócratas, 37.

Anarquista español detenido en Pau

PAU, 27.—La Policía ha detenido al desertor español Salvador Santero, acusado de robo con fractura. En su poder, y ocultos en su domicilio, se hallaron numerosos ejemplares de periódicos y folletos anarquistas, así como diversos documentos de identidad, acreditando su persona bajo cuatro nombres distintos, que, según se comprobó al instante, estaban fabricados por una agencia clandestina, dedicada a fomentar las deserciones.

Medidas de defensa en el Canal de Suez

Acuerdos del Gobierno británico

LONDRES, 27.—Según el *Daily Express*, el Gobierno ha adoptado importantes decisiones con relación a la defensa eventual del Canal de Suez, aprobando las conclusiones del informe redactado por el Comité de defensa del Imperio, en el que se prevé el mantenimiento de efectivos suficientes de fuerzas británicas en las orillas del Canal, que recorrerán asimismo constantemente las patrullas inglesas.

INDICE - RESUMEN

Leyenda de fra Primitivo y el pozo, por José María Pemán..... Pág. 3
Del color de mi cristal (El sistema del fontanero), por «Tirso Medina» ..... Pág. 3
Boyancones y toretes, por «Curro Castañares» ..... Pág. 4
Cotizaciones de Bolsas..... Pág. 4
Crónica de sociedad, por «El Abate Faria» ..... Pág. 5
Noticias ..... Pág. 5
Eldorado (folletín), por la baronesa de Orczy ..... Pág. 6
Página Deportiva ..... Pág. 6

PROVINCIAS.—Reunión en Huesca de los representantes de dicha provincia y de Zaragoza.—La bandera de los Mozos de Escuadra de Moncada.—Consagración del Obispo de Plasencia (página 3).

EXTRANJERO.—Marruecos: Mejora la situación en todo el frente; indecisión en las cabilas rebeldes.—Esfuerzos del Gobierno inglés para resolver el conflicto minero.—Continúa la evacuación del Ruhr. Comunistas perseguidos en Francia (página 1).

EL TIEMPO. (Datos del Servicio Meteorológico Oficial.)—Tiempo probable para hoy: Cantabria y Galicia, aguaceros; resto de España, buen tiempo. Temperatura máxima en Madrid, 28,4 grados, y mínima, 17,2. En provincias la máxima fué de 35 grados en Córdoba, y la mínima, 6 en León.

Comienza la colaboración en Marruecos

Aviones españoles y franceses vuelan sobre las dos zonas persiguiendo al enemigo. Nuestros aviadores bombardean en Hasi Huesgan una concentración que se dirigía al frente francés.

El domingo llegó a Ceuta Primo de Rivera; hoy llegará el mariscal Petain

La harca europea de Aixdir

(DE NUESTRO ENVIADO ESPECIAL)

RABAT, 18.

Una de las secciones rifeñas que atacó días pasados la posición de Ain Aitcha iba mandada por un europeo. ¿Ruso? ¿Inglés? ¿Alemán? Aventureros de todas las naciones han llegado a Aixdir, al olor de la guerra. Gentes que desprecian la tranquilidad, y para las cuales el caos es su elemento. Decimos esto porque nos hallamos propicios a la condescendencia y no queremos creer que el viaje al Riff de tales hombres obedezca a ninguna otra sugestión. Pero sin duda Abd-el-Krim no lo estima así, cuando recientemente a un italiano que visitaba su «República» le preguntó si no podía enviar algún técnico de la Casa Ansaldo para hacerse cargo de los «servicios de la Aviación rifeña».

Digamos de paso que el italiano pudo apreciar que los escasos aparatos con que cuenta Abd-el-Krim todos tenían la dirección rota.

Se ha podido precisar recientemente algunos de los que en calidad de expertos acompañan al jefe rifeño. En primer lugar, un coronel húngaro, que hizo la gran guerra. Y entre otros dos antiguos oficiales del Estado Mayor turco, uno de ellos el coronel Ighsan Bey, gran amigo de Enver Bajá; dos oficiales alemanes, que pertenecieron al grupo de Ejército que mandaba el general von Mackensen. Los servicios de instrucción están confiados a desertores legionarios, principalmente rusos y alemanes. Hay también algunos franceses.

A este propósito no dejan de ser curiosos los siguientes informes, dados por *La Presse Marocaine*:

«Se ha hablado mucho del Estado Mayor del jefe rifeño. Se ha dicho que en aquél figuraban oficiales alemanes superiores y generales, españoles e ingleses.

Conviene decir que también figuran algunos franceses que recibirán, así lo esperamos, el castigo merecido.

Desde luego se cuenta un teniente de tiradores, cuyo régimiento estaba acampado en Uxda, y que fué más tarde imitado por un caid, recientemente nombrado caballero de la Legión de Honor; después un comerciante de Mequínez, comerciante con todo, capitán de la reserva y condecorado, cuyo nombre es conocido *dans le monde et le demi*. Finalmente, forma parte de dicho Estado Mayor, asimismo, un antiguo comerciante de Casablanca, que ya no lo es por causa íntimamente relacionada a un establecimiento extranjero de esta ciudad, al cual le hizo perder más de 900.000 francos. Por cierto que la mujer de este comerciante, bella y elegante, juega cierto papel en los círculos militares.

Este célebre comerciante es hoy día jefe del servicio de transportes en los dominios de Abd-el-Krim.»

Creemos oportuno advertir que el periódico del cual recogemos estas líneas es un diario solvente.

La cuestión capital hoy día en el Rif es el contrabando de armas y municiones. Se pudo decir en alguna ocasión que nuestra retirada de Annual le había proporcionado elementos de combate. Pero ahora, cuatro años después, no puede mantenerse esta afirmación, y menos aún sabiendo que los rifeños no escatiman las balas. Además que los fusiles de repetición y las pistolas «Para-Bellum» que se han encontrado en algunas posiciones rifeñas no pertenecen a nuestro Ejército. Ni pertenecen tampoco a nuestros regimientos las cuatro ametralladoras de fabricación inglesa que rodeaban recientemente la casa de Abd-el-Krim en Aixdir.

Arrarás.

Los franceses organizan su ofensiva

RABAT, 24.

Con la llegada de los generales Petain y Naulin, la desorientación que se advertía en el alto mando francés va desapareciendo. Se observa mayor acometividad en las tropas francesas, más resolución en los planes y más definida la maniobra.

Al terminar el Consejo de generales de Fez, Petain resume su primera impresión en términos parecidos a éstos: Hemos de combatir con la mayor movilidad, aligerando en lo posible a los hombres de todo lo que suponga obstáculo para su labor. Hemos de hacer la guerra a la manera como la hacen los rifeños.

Las primeras disposiciones adoptadas con las tropas que se vienen concentrando en Fez y Tazza dan a entender que va a suceder así.

El propósito de ataque a fondo ha estado siempre en la mente del Estado Mayor francés. Aun antes de la llegada del mariscal Petain, estaba ya redactado el proyecto de ataque con los objetivos finales bien determinados. Tal propósito de ofensiva se ha robustecido desde el mismo día en que fué clausurado el Parlamento francés. La inmovilidad en una línea, por muy fuerte que ésta fuese, supondría, en primer término, el sostenimiento de un ejército de unos 80.000 hombres en el frente. En segundo lugar, Francia se encontraría a merced de cualquiera sorpresa que pondría en peligro la inmensa riqueza de su imperio africano.

«Haremos unos preparativos—ha declarado un general—como no se conocían desde las grandes concentraciones de la guerra europea.»

La recluta de harqueños por orden del Sultán continúa también. Los movilizados van a la guerra por cuarenta días. Si se pasan al enemigo, todos sus bienes les son confiscados. Por cierto que, debido a las prerrogativas que conceden los «controleurs» y caides a los que, mediante el pago de una cantidad quieran redimirse del servicio activo, las tribus han expresado su protesta contra estas excepciones que establecen lo que pudiéramos denominar «harqueños de cuota».

Pocos días faltan para que la orden de avance sea dada. Suprimimos los comentarios que esto nos sugiere. Perdida la comunicación directa con el periódico hace bastantes días, hoy nos enteramos que muchas de nuestras crónicas, las que estimamos más jugosas, se volatilizan, y preferimos no perder el tiempo ni hacer gastar el rápiz rojo.

J. ARRARAS

Las operaciones

ZONA ESPAÑOLA

(COMUNICADO DEL DOMINGO)

Sin novedad en la zona del Protectorado.

(COMUNICADO DE ESTA MADRUGADA)

«Sin novedad en la zona del protectorado.

Ha volado un avión francés sobre Quilates y los nuestros han bombardeado en proximidades Hasi Huesgan importante concentración enemiga que se dirigía contra el frente francés, volando también sobre sector de Uazzan.

Con esto ha comenzado a ejercerse por una y otra aviación la facultad de sobrevuelo, acordada en la Conferencia franco-española, castigando mancomunadamente al enemigo.»

El domingo llegó a Ceuta el alto comisario

CEUTA, 27.—A bordo del cañonero *Dato* llegó ayer, a las dos de la tarde, el presidente del Directorio, acompañado del contraalmirante Guerra Goyena y sus ayudantes, los comandantes Monis y De la Cuerda.

Para cumplimentarle subieron a bordo del cañonero los generales Navarro, Sousa, Despujol y Saro; el gran visir, Ben Azús, y el delegado general de la Alta Comisaría, don Sebastián de Erice, todos los cuales, con el general Primo de Rivera, recibieron la visita que hizo éste al almirante francés señor Hallier, que manda el crucero *Strasburg*, y al jefe de su Estado Mayor, señor Maquet.

Durante el tiempo que duró la visita el cañonero izó la bandera francesa e hizo los disparos de ordenanza.

Al desembarcar el presidente y sus acompañantes hallábanse en el muelle del Comercio el alcalde, que le dió la bienvenida; todas las autoridades civiles y Comisiones de la Unión Patriótica, Somatenes, Cruz Roja, Junta de Obras del Puerto, Cámaras de Comercio, Agrícola y de la Propiedad; el interventor general y el delegado de Hacienda del Protectorado. También acudieron a recibir al alto comisario el caid del Mechuar de Tetuán, acompañado de los moros notables; todos los jefes y oficiales de los Cuerpos de esta guarnición y numeroso público, que tributó al presidente un cariñoso y entusiasta recibimiento.

Rindió honores una compañía de Infantería del Serrallo, con bandera y música.

Después de revistar las tropas y de presenciar el desfile de las mismas, el presidente y su comitiva se trasladaron en automóviles al palacio de la Comandancia general, donde se celebró un almuerzo con asistencia de los generales Navarro, Sousa, Despujol y Saro, el contraalmirante Guerra y otras personalidades civiles y militares.

Terminada la comida, los generales Despujol y Saro y el coronel Orgaz se dirigieron a Tetuán.

A las seis de la tarde se verificó una brillante recepción.

El presidente pasó la noche en Ceuta y se ignora cuándo se trasladará a Tetuán.

El mariscal Petain a Ceuta

CEUTA, 27.—El crucero francés *Strasburg* zarpó ayer tarde, suponiéndose que marcha a la zona francesa con objeto de recoger al mariscal Petain, que llegará a Ceuta mañana con objeto de conferenciar con Primo de Rivera.

* * *

FEZ, 27.—Se confirma que el mariscal Petain irá a Tetuán el martes día 28, donde conferenciará con el presidente del Directorio español y alto comisario de la zona, general Primo de Rivera.

* * *

PARIS, 27.—El *Petit Parisién* cree saber que el mariscal Petain vendrá en breve a París para conferenciar con Painlevé sobre la situación en Marruecos.

Añade que es poco probable que el mariscal vuelva a Marruecos.

Un escuadrón repatriado

CADIZ, 27.—Procedente de Larache llegó el vapor *Isla de Menorca*, conduciendo a bordo un escuadrón repatriado del regimiento de María Cristina, que está de guarnición en Aranjuez, y 97 soldados de diferentes Cuerpos y en distintas situaciones.

Primo de Rivera en Algeciras

ALGECIRAS, 27.—Llegó el marqués de Estella, que fué cumplimentado al descender del tren por las autoridades civiles y militares. Una compañía del regimiento de Extremadura, con bandera y música, le rindió honores. Seguidamente el general Primo de Rivera embarcó en el cañonero *Cánovas*, siguiendo su viaje a Marruecos.

* * *

CEUTA, 25.—Procedente de Tetuán ha llegado el contraalmirante Guerra Goyena, el cual saldrá mañana para Algeciras en

el cañonero *Dato* para recibir al presidente del Directorio.

Este llegará a medio día y se le prepara un cariñoso recibimiento.

Posiciones abastecidas

TETUAN, 25 (a las 20,10).—Las baterías de la posición del Borch hicieron fuego sobre un grupo rebelde que intentaba refugiarse en el barranco de Ruman, dispersándolo antes de que pudiera conseguir sus propósitos. Por las inmediaciones de la citada posición intentó pasar anoche un núcleo enemigo que escoltaba un convoy, pero fué asimismo dispersado.

—Las escuadrillas de Aviación hicieron un reconocimiento de toda la zona, sin que observaran nada anormal. Varios aparatos volaron sobre el macizo de Beni Madan, protegiendo el paso de un pequeño destacamento que aprovisionó las posiciones enclavadas en dicho sector, regresando sin novedad, después de realizado el servicio.

—Llegó el jefe de los servicios de Aviación, general Soriano.

—Con ocasión de los auxilios prestados en la zona francesa al hidroplano «Saboya número 7», que recientemente sufrió un accidente, el delegado general de la Alta Comisaría ha dirigido un escrito al residente general francés en Rabat, haciéndole presente la gratitud de nuestras autoridades a las del vecino protectorado, que con tanta solicitud intervinieron, prestando eficaz auxilio al «hidro».

—o—

ZONA FRANCESA

LLEGAN MAS REFUERZOS

MELILLA, 25.—Constantemente llegan a Uxda tropas metropolitanas argelinas, que se dirigen sin demora al sector de Tazza.

* * *

LARACHE, 25.—Durante el día de ayer en el frente francés el sector centro del grupo móvil, que opera en Ain Aicha, realizó una salida, llegando hasta las dos orillas del Uarga, en dirección Oeste. La columna llegó a la alcazaba de Ulad Alí, sin ser hostilizada por el enemigo; su marcha fué apoyada por las escuadrillas del aeródromo de Fez, que bombardeó numerosas concentraciones enemigas, obligándolas a huir hacia el Norte.

Debido a esta operación, el grupo móvil logró atajar diversas infiltraciones enemigas, que también se dirigían hacia el Norte.

En el sector Este se han realizado diversas operaciones, en las que tomaron parte varias columnas, que lograron descongestionar de enemigos los alrededores de la posición de Bab Mouzuj.

El mariscal Petain ha pasado revista a las tropas de la guarnición de Uazan, que desfilaron después ante el general.

Petain ha condecorado con la gran cruz de la Legión de Honor al teniente Garnier, jefe de la posición de Oued Amerine, por su heroico comportamiento durante el asedio a dicha posición.

Con dirección a Fez ha salido de Rabat el mariscal Lyautey.

Mañana lunes embarcará en Rabat, con dirección a Ceuta y Tetuán, el mariscal Petain, en cuya capital celebrará una conferencia con el general Primo de Rivera para tratar de la cooperación militar francoespañola.

¿SUSTITUYE MALVY A LYAUTEY?

TETUAN, 25 (a las 20,10).—Informaciones de la zona francesa aseguran que el mariscal Lyautey ha dimitido su cargo por razones de edad y mal estado de salud, y que entre las personalidades del elemento civil indicadas para sucederle es el señor Malvy el que cuenta con más probabilidades de ser nombrado.

—Ha causado excelente impresión en la zona del protectorado francés y en Tánger las noticias de haber sido levantado el asedio que sufrían los campamentos de Ain Aicha y Ain Maatuf, después de romper el tenaz cerco de los disidentes, que tenían bloqueadas ambas posiciones desde hace más de dos meses. La liberación la hizo la columna del coronel Nougués, apoyada en sus movimientos por más de 50 aparatos, y en la operación se utilizaron por primera vez en esta campaña cañones de 55.

—Viajeros llegados de la zona vecina dicen que la situación de las comunicaciones de Tazza y Fez es menos delicada, y que renace la tranquilidad en la población de la segunda de estas ciudades, a lo que ha contribuido la llegada de 40.000 hombres, la mayoría europeos, que fueron enviados a los puntos más peligrosos.

TRANQUILIDAD EN EL FRENTE

FEZ, 27.—La tranquilidad es completa en todo el frente.

El enemigo ha sido rápidamente desalojado de una cresta que ocupó al Sur de Tafrant.

La región al Sur del Uarga, comprendida entre Ain Aicha y Kelaa des Sless ha quedado totalmente limpia de enemigo, refluyendo éste hacia el Norte.

Los mariscales Petain y Lyateuy han salido de Fez, dirigiéndose a Rabat.

ATAQUE RIFEÑO CONTRA TAURIT

FEZ, 27.—En vista de que el enemigo parecía manifestar la intención de ocupar el macizo de Deliksarat, el mando envió un grupo de cabileños adiptos que ocupó aquellas montañas, sin encontrar resistencia.

En la noche del 23 de julio el puesto de Taurit fué objeto de un rudo ataque por parte de los rebeldes.

Un contraataque de las tropas francesas puso en precipitada fuga al enemigo, que dejó seis cadáveres sobre el terreno.

Durante la noche siguiente se observó al enemigo que venía a recoger sus muertos, sin atreverse a hostilizar.

La Aviación ha continuado sus bombardeos sobre Beni Zerrual.

NAULIN VUELA SOBRE UEZAN

FEZ, 27.—El general Naulin ha estado volando esta mañana en aeroplano por encima de la región de Uezan y de Ain Bu Aixa.

ABD-EL-KRIM QUIERE UNA SUBLEVACION EN MASA DE ANYERAS Y YEBALAS

TANGER, 27.—Agentes de Abd-el-Krim declaran que las tribus rifeñas están ya cansadas de un esfuerzo que sospechan resultará inútil. Añaden que si la situación empeora, es probable que las tribus se nieguen a continuar la lucha.

INDECISION EN LOS REBELDES

FEZ, 26.—El movimiento de retirada hacia el Norte, efectuado en el sector del Uarga por los rebeldes de Abd-el-Krim, ha producido como efecto inmediato un movimiento lógico de arrepentimiento en las cabilas de los souls y los bhranes, que durante la ofensiva rifeña se pasaron al enemigo.

En vista de ello, el hermano del cabecilla de Axdir ha convocado a una junta de notables de las dos cabilas, y ha tomado la decisión de llevar a dicho lugar a varios de ellos en calidad de rehenes.

Al Norte de la carretera de Tazza a Fez grupos de moros amigos han emprendido incursiones para impedir a los cabileños enemigos que recojan sus cosechas.

En resumen, la calma es general en todo el frente.

INQUIETUD Y CANSANCIO EN LAS CABILAS

FEZ, 27.—Se observan señales de cansancio y laxitud en muchas tribus, sobre todo por la parte del Este, en donde varias fracciones han solicitado ya el *aman* y manifiestan su deseo de ver poner fin a las hostilidades.

En algunas tribus yebalas se ha recibido una carta de Abd-el-Krim excitándolas a enviar combatientes al frente francés; pero muestran poco entusiasmo en atender las apremiantes indicaciones del cabecilla rifeño y acogen con evidente inquietud las afirmaciones de éste al decir que tiene fe y confianza absoluta en la victoria, a pesar de llegar refuerzos a los franceses.

En las mismas cabilas más inmediatas a Axdir, o sea en las que más directo y constante contacto tienen con Abd-el-Krim, también se advierten bastante inquietud, originada por el hecho de no haber llegado todavía los socorros y auxilios que se les había asegurado llegarían pronto de Europa.

Los informes recibidos en Fez confirman que los prisioneros franceses que se hallan en poder de los rifeños los emplean éstos para trabajos manuales, según la especialidad de cada uno, y se les obliga a hacer guardia de noche. Están repartidos en dos campamentos, situados el uno en Taxdir y el otro en Axdir.

Por último, y a consecuencia de las grandes bajas que han sufrido en el asedio o ataque a los puestos franceses, los jefes rifeños parece que han recibido órdenes de Abd-el-Krim para no realizar ningún ataque como no tengan la absoluta seguridad del éxito.

El enemigo está reforzando su contingente en los sectores de Fez-el-Bali y Uezan. Numerosos guerreros que han llegado a esas regiones se han hecho fuertes en los mocizos rocosos.

Ha vuelto a ser atacada por el enemigo la posición de Ain Bu Aixa; pero, a pesar de de ser muy estrechada, resiste con gran vigor.

En la llamada Bolsa del Uarga han vuelto a aparecer contingentes disidentes, encuadrados por algunos rifeños y elementos de Yebala.

En la otra extremidad del frente, por la parte de Bab Morub, varias fracciones disidentes han iniciado negociaciones de sumisión.

EL UARGA, LIMPIO DE RIFEÑOS

PARIS, 27.—Los periódicos señalan una mejoría en la situación de Marruecos, mejoría que se ha traslucido especialmente en haber sido limpiado casi totalmente de enemigo el valle del Uarga.

El corresponsal de el *Matin* en Fez dice que en la orilla derecha del Uarga tan sólo queda ocupada por los rifeños la posición de Yebel Messaud, cumbre de 835 metros de altura, donde existen potentes fortificaciones.

Diariamente se registran en el ejército de Abd-el-Krim numerosas deserciones, y las tribus envían notables solicitar el *aman*.

El célebre agitador Siraho, que se retiró a la montaña, parece que tiene intenciones de retirarse definitivamente de la lucha.

El corresponsal de *Le Journal* en Fez atribuye esa mejoría de la situación a la llegada de refuerzos, y añade que, de ahora en adelante, deberá tenerse en cuenta que las tropas francesas han de ser aumentadas con la aportación de los contingentes de las tribus hasta ahora disidentes, y que se desligarán de Abd-el-Krim, cuyos efectivos disminuirán gradualmente.

Consagración del Obispo de Plasencia

En la ceremonia asisten al Nuncio los Obispos de Mondoñedo y Lugo

—o—

CORUÑA, 27.—Dicen de Santiago que se ha verificado solemnemente la consagración del nuevo Obispo de Plasencia, doctor Rivas, por el Nuncio de Su Santidad, asistido por los Prelados de Mondoñedo y Lugo.

Asistieron también el general Berenguer, alcaldes de distintos pueblos gallegos y representaciones del Clero de toda la región. Actuó de padrino el Cabildo compostelano.

Después de la ceremonia hubo un banquete ofrecido a las autoridades en el palacio episcopal. Por la tarde el nuevo Obispo obsequió con un *lunch* en el Seminario a monseñor Tedeschini, autoridades y a los Obispos de Lugo, Túy y Mondoñedo.

Mañana llegará el Nuncio a esta capital, almorzando en Capitanía con las autoridades. Por la tarde marchará en el expreso a Loyola. En Coruña se le prepara un cariñoso recibimiento.

Orense suprime la Banda Municipal

El gobernador civil hijo adoptivo

—o—

ORENSE, 27.—El pleno municipal ha aprobado un empréstito de cinco millones de pesetas para mejoras urbanas.

Acordó también nombrar hijo adoptivo de Orense al gobernador civil, don Salustiano Muñoz Delgado.

A propuesta del alcalde se acordó la disolución de la Banda Municipal, basándose en el estado de indisciplina en que se hallaba, que no respondía al sacrificio económico que suponía para el Ayuntamiento.

CORONAS DIADEMAS DE AZAHAR FLORES Y PLANTAS RUBIO.—CONCEPCION JERONIMA, 3

Se desmiente que haya cólera en Argelia

—o—

PALMA, 27.—Procedente de Argel ha regresado el médico director de Sanidad marítima, don José Porcel, manifestando que ha podido comprobar que ni en los hospitales ni en lugar alguno de Argel existe epidemia colérica.

El gobernador ha felicitado al señor Porcel por el celo y la rapidez puestos en la averiguación de lo que hubiese de cierto sobre los rumores que venían circulando sobre tal epidemia.

Conferencia en Londres sobre la Catedral de Santiago

—o—

LONDRES, 27.—El sábado último, la conocida escritora Carlota Mansfield dió una conferencia por radiotelefonía con motivo de la festividad de Santiago, Patrón de España, explicando detalladamente las bellezas de la Catedral de Santiago, de la que mencionó especialmente la Puerta Santa, que se abrirá el día 31 de diciembre, y aconsejando a los peregrinos ingleses, deseosos de visitar Santiago, que adopten sus medidas con anticipación, ya que la afluencia de peregrinos en dicha época suele ser enorme.

La conferenciante habló también del famoso botafumeiro, el mayor de los existentes hoy día, y terminó asegurando que los visitantes habrán de ser recibidos, como siempre, con la más perfecta cortesía.

JORNADA REGIA

—o—

Los Reyes en Santander

—o—

SANTANDER, 25.—Durante el día de hoy hubo gran animación con motivo de la llegada de los Reyes, que entraron en el Palacio de la Magdalena a las siete y media de la tarde.

En la explanada fueron recibidos por las autoridades. La llegada de los augustos viajeros coincidió con el desfile de los toros, y por esta razón la comitiva tardó cuarenta minutos en hacer el recorrido, que es de dos kilómetros. En el automóvil ocupado por el Rey venía también la infanta doña Eulalia, y con la Reina, las Infantitas. En otros automóviles iban el Príncipe de Asturias, el infante don Jaime, el marqués de Viana, el doctor Alvarez, el conde del Grove, el general Zabalza, la duquesa de San Carlos, la condesa del Puerto y el marqués de Torres de Mendoza.

El alcalde, al cumplimentar al Monarca, le dió cuenta de los festejos organizados y de los actos que se celebrarán con motivo de la visita de los marinos ingleses, que llegarán el lunes.

* * *

SANTANDER, 27.—El Obispo ha celebrado esta mañana misa en el Palacio de la Magdalena, a la que asistieron la familia real, los altos palatinos y la servidumbre.

El Monarca fué cumplimentado por el general Vallejo, los gobernadores militar y civil y otras personalidades.

Por la mañana no salieron los Soberanos, y por la tarde pasearon en automóvil por la capital.

El Príncipe de Asturias hizo una excursión a las afueras de la ciudad, y los Infantitos pasearon por la mañana por el Sardinero.

Los Reyes recibirán esta semana en audiencia a la aristocracia montañesa.

Magaz en Santander

SANTANDER, 27.—En el expreso llegó el presidente interino del Directorio, marqués de Magaz, que, hablando con los periodistas, dijo no tenía noticias que comunicar, como no fuese la de la entrevista que debían haber celebrado en Ceuta los generales Primo de Rivera y Petain. Ambos marcharían después a Tetuán para almorzar, y suponía el marqués de Magaz que en la conferencia sostenida por ambos generales habría quedado terminado el acuerdo de colaboración militar de España y Francia.

* * *

SANTANDER, 27.—Procedente de Coruña ha llegado la Escuadra española, compuesta de los cruceros ligeros *Blas de Lezo* y *Méndez Núñez* y los destroyers *Alcedo* y *Velasco*.

La familia real presenció la entrada de los buques desde la explanada del Palacio. La marinería, formada sobre cubierta, lanzó repetidos vivas.

También ha llegado, a bordo del *Cosme Jacinto*, don Horacio Echevarrieta.

Llega la Escuadra francesa

SANTANDER, 27.—A las ocho y media de esta mañana dieron vista a la playa del Sardinero los barcos que componen la Escuadra francesa, que a media máquina entraron en el puerto, quedando alineados a la altura del palacio de la Magdalena, y haciendo las salvas de ordenanza. Los Reyes presenciaron desde una terraza la entrada de los barcos y contestaron agitando los pañuelos a las aclamaciones y hurras de las tripulaciones, formadas sobre cubierta.

A las nueve y cuarto quedaron los buques franceses fondeados en la bahía, muy próximos a la Escuadra española, compuesta por los acorazados «Méndez Núñez» y «Blas de Lezo» y los cazatorpederos «Velasco» y «Alcedo». La francesa la forman los acorazados «Voltaire» y «Condorcet», que mandan los comandantes Chagnau y Ferlicot, respectivamente, y los cazatorpederos «Orgeliere» y «Marocaine». Con la Escuadra viene el almirante Becteur.

En cuanto las unidades francesas fondearon subió a bordo del buque almirante «Voltaire» el agente consular francés.

A las diez de la mañana desembarcó la oficialidad de los buques franceses.

Su majestad el Rey recibió a las doce y media a las autoridades locales y luego al embajador francés, señor Peretti de la Roca, al que acompañaban el almirante Becteur, el jefe de Estado Mayor, monsieur Odehdhal, y el agregado naval de la Embajada francesa en Madrid, monsieur Theron.

Banquete a los marinos franceses

SANTANDER, 27.—En el palacio real de la Magdalena darán esta noche los Soberanos un banquete en honor de los marinos franceses. Después habrá recepción y baile.

Telegramas breves

—o—

ANDALUCIA

ALMERIA, 27.—Han salido de nuestro puerto los destroyers ingleses «Tourmaline» y «Splendid», llegados aquí el viernes y el sábado, respectivamente.

GRANADA, 27.—En la carretera de Huéscar una camioneta de la matrícula de Murcia atropelló a la anciana María Martínez, dejándola gravísimamente herida.

—En las cercanías de la estación de Albolote fué arrollado por el tren el vecino de Puliana José Hernández Moreno, que resultó muerto.

GRANADA, 27.—Ha fallecido don Bernabé Dorroncero, decano de la Facultad de Farmacia y comisario regio del Colegio de Santiago. El finado era persona de gran relieve social y su muerte ha sido muy sentida.

—En las primeras horas de ayer el «auto» propiedad del ex concejal don Antonio Molina de Haro, que marchaba por la carretera de Santa Fe, chocó con un paredón al tomar una curva. El vehículo quedó destrozado y resultaron heridos el mecánico, José López Morales; el chófer, Manuel Illescas Illescas, y las jóvenes María Flores y Francisca Cuéllar, el primero gravísimo y graves los otros tres.

—El pintor Morcillo ha enviado a Fleta los dos cuadros que el famoso divo le compró en 25.000 pesetas durante su reciente estancia en Granada.

EXTREMADURA

BADAJOZ, 27.—Ha sido detenido el anciano Camilo Montero Barrada, de setenta y seis años, por recaer sobre él graves sospechas de haber matado a una hermana suya, llamada Demetria, de ochenta años, la cual fué hallada en la casa en que vivían ambos tendida en el suelo y bañada en sangre, que salía de dos grandes heridas que presentaba en la cabeza.

—En el pueblo de Bienvenida, sitio conocido por la Glorieta, riñeron Guillermo Manzanedo y Francisco Fernández, resultando el segundo gravemente herido por un estacazo que le propinó Guillermo.

—El Ateneo Arias Montano, de Fregenal de la Sierra, ha elegido presidente al pintor Eugenio Hermoso. Dicho Ateneo prepara para el mes de septiembre unos Juegos Florales.

GALICIA

VIGO, 27.—La Asociación de Caza y Pesca del inmediato Ayuntamiento de Lavadores ha telegrafiado a los subsecretarios de Fomento y Gobernación, adhiriéndose a lo solicitado por las Diputaciones gallegas para que la caza en estas regiones empiece el 15 de septimbre y termine el 1 de febrero, prohibiéndose en absoluto fuera de esa época.

FERROL, 27.—Un automóvil atropelló en la carretera general al chófer Olimpio Toimil, que marchaba a pie, matándolo. El propietario del coche, llamado Agustín Gómez, que lo conducía, fué detenido y encarcelado.

VASCONGADAS

BILBAO, 27.—La Caja de Ahorros municipal ha acordado conceder este año con carácter extraordinario, dos becas: una a la niña María Aguirrecomecorza, y otra al niño Felipe Caballero por los brillantes ejercicios que hicieron en las oposiciones para los premios instituídos por la señora viuda de Epalza y que no abtuveron por la limitación de premios.

SAN SEBASTIAN, 27.—Un automóvil arrolló en Mondragón al ciclista Marcelino Soler, que recibió heridas de extraordinaria gravedad.

SAN SEBASTIAN, 27.—El general Burguete emprenderá mañana un viaje de inspección a los departamentos militares de Santander, Asturias y Galicia. Volverá a San Sebastián para terminar su veraneo.

—El alcalde obsequió hoy con un banquete en el Kursaal a los directores de los periódicos locales y corresponsales de la Prensa madrileña.

Una loca muerta a golpes por otra en Barcelona

—o—

BARCELONA, 27.—Una demente llamada Josefa Ferrer, de veintidós años, recluida en el Asilo del Parque desde el día 15 de mayo último, ha matado hoy en un acceso de furor a otra demente, llamada María González Prado, de cuarenta y un años.

Según parece, Josefa hallábase sobre su cama con las piernas atadas y sujeta además con la camisa de fuerza; pidió agua para beber, y como tardaran en servírsela sufrió un acceso tan fuerte, que logró desasirse de sus ligaduras, abalanzándose contra la primera persona que halló a su paso, que fué María González, a quien golpeó y pisoteó con tal violencia, que cuando acudieron en su auxilio ya estaba muerta.

Nuevo edificio del Círculo de Obreros Católicos de Palma

—o—

Bendice la primera piedra el Obispo de Lérida

—o—

PALMA, 27.—En Círculo Católico de Obreros celebró ayer solemnemente la bendición y colocación de la primera piedra del nuevo edificio que se levantará en el solar que resulta de la demolición del antiguo.

Asistieron las autoridades, y bendijo la primera piedra el Obispo de Lérida y coadjutor de Barcelona, doctor don José Miralles, que pronunció un elocuentísimo discurso, solicitando ser él quien bendiga también las obras una vez terminadas y asista a la entronización de los Sagrados Corazones en el edificio.

Pronunció también un breve discurso el Consiliario del Círculo, canónigo doctor Sancho.

Por la noche embarcó en el correo de Barcelona el doctor Miralles, siendo despedido por las autoridades.

Ha muerto el boxeador Battling Siki

—o—

(RADIOGRAMA ESPECIAL DE EL DEBATE)

NAUEN, 27.—El boxeador Battling Siki fué herido de una puñalada en Nueva York al querer separar a unos extranjeros que estaban riñendo.

Siki fué llevado al hospital, donde murió a los pocos momentos de llegar.—*T. O.*

* * *

Battling Siki fué un buen púgil, pero, desde luego, se ha hecho valer más en el mundo futbolístico, gracias al reclamo francés, a sus encuentros contra Carpentier y su descalificación en 1923.

Calificado nuevamente a raíz de las bodas de plata de la Federación pugilística francesa, el «match» Carpentier-Siki obsesionó durante cerca de medio año, procurando agrandar su personalidad en la palestra, máxime por una aplastante victoria contra el campeón francés Nilles.

Su derrota en Dublín contra Mc Tigne constituyó el primer escalón de su descenso. Después se abandonó. Y en estos últimos tiempos, de alcohólico se volvió neurasténico. Ha querido volver al «ring», mas sin destacarse ya.

Sobre la noticia de su muerte no tenemos otra referencia que el radiograma anterior.

Presupuesto de ocho millones en San Sebastián

—o—

SAN SEBASTIAN, 27.—En la sesión celebrada por el pleno del Ayuntamiento se aprobó un presupuesto extraordinario de ocho millones de pesetas, de las que se destinan 800.000 a los festejos veraniegos y 1.250.000 a aliviar la crisis de trabajo durante el próximo invierno.

Lámpara Orvaz
LUZ BLANCA Y BRILLANTE

EL JUEGO EN TANGER

—o—

LONDRES, 27.—El corresponsal del *Times* en Tánger comunica:

«El artículo 52 del nuevo estatuto de Tánger establece:

«Los juegos de azar quedan prohibidos en la zona de Tánger. Esta prohibición será absoluta, excepto por una decisión unánime del Comité de control.»

De acuerdo con dicho artículo, al entrar en vigor en 1 de julio la nueva convención, cesó el juego, y hasta el elegante Kursaal francés enfundó sus mesas.

Pero Italia, Portugal y los Estados Unidos no han reconocido aún el acuerdo, y sólo transcurrieron unos cuantos días antes de que se abrieran nuevas casas de juego por súbditos de las dos primeras potencias arriba nombradas.

Naturalmente, no podían ser sometidas al nuevo Código ni hacerse nada para impedirlo. Era manifiestamente injusta esta desigualdad entre las diferentes nacionalidades, y, por lo tanto, el Kursaal y otros sitios donde antes se jugaba volvieron a abrirse, con el resultado que hoy se juega más que nunca. El Comité de control jamás concedió su autorización; pero la Administración es impotente, y a pesar de lo terminante del artículo 52, Tánger continúa jugando.»

El pan de familia

—o—

El gobernador y el alcalde aseguran que no faltará

—o—

En el Gobierno civil facilitaron ayer una nota, en la que se hace constar que no se ha reducido estos días la fabricación del pan de familia, ya que el día 25 sobraron en una sola fábrica 1.300 kilos. Todo se limita a que en dos tahonas del distrito de la Inclusa se recibió la harina con algún retraso, teniendo una de ellas que suprimir una de las hornadas, originando la alarma en estos despachos, ante el temor de algunas familias, que, en previsión de lo que pudiera suceder, se aglomeraron en dichos establecimientos, dando lugar a las *colas*.

Estas dos fábricas de harinas fueron multadas por el gobernador con 1.000 pesetas, conminándolas también con igual multa por cada día que vuelvan a reincidir, mas 500 pesetas al que deje de hacer una hornada. Para evitar que se repita este caso, ha adoptado medidas con objeto de que no falte harina en lo sucesivo, aunque se ha comprobado que hay la suficiente para el consumo.

Asimismo ha realizado gestiones la Alcaldía, revisando tahonas y puestos, con lo que se puede afirmar que existe pan de sobra en Madrid.

El gobernador cree que no obdece esto a una maniobra para encarecer la mercancía, ya que la cosecha de trigo en este año es muy abundante, no habiendo motivo para recurrir a ningún pretexto de ningún orden. Además manifiesta que se halla dispuesto a reprimir todo abuso con energía.

Referente a estos conflictos del pan, trató de los acuerdos municipales, esperando que se llegue a la concentración de la industria.

* * *

Casi en iguales términos se expresó el alcalde, que en su conversación con los periodistas consideró, todo esto como un problema de deshibrición, asegurando que el abastecimiento del pan quedaba asegurado; mas aunque por lo pronto haya trigo en abundancia, el gobernador ha tomado las precauciones necesarias a previsión de toda contingencia.

A propósito de esto, se ocupó de varios de los acuerdos municipales sobre la concentración de industrias, esperando que lleguen a realizarse en el plazo que se ha fijado, con lo que se evitarán estas situaciones, que tan grave perturbación suelen producir.

El Directorio no nombrará ministro de jornada

—o—

Llega a Santander una division de la Escuadra francesa

—o—

En el Consejo de anoche, al que, como es costumbre los lunes, no asistió ningún subsecretario, se despacharon tres indultos sin importancia.

Después de dar esta referencia, el general Vallespinosa manifestó que el 31 por la mañana estará de regreso en Madrid el marqués de Magaz.

—¿Volverá para acompañar al Rey durante la jornada de verano?—dijo un informador.

—No. El Directorio no nombrará—contestó el general Vallespinosa—ministro de jornada, que es un cargo inútil, aunque decorativo.

—Pues se dice que en Pedralbes se construye un pabellón más con este fin.

—El Rey—replicó el general—está en Barcelona quince o veinte días, pero no es indispensable que le acompañe el Gobierno. Los decretos se envían a su majestad cuando está ausente en la valija y cuando ocurre algo de importancia, muchas veces no ocurriendo, el Rey no tiene inconveniente en tomar el tren y venir a Madrid.

La Presidencia, desanimada

De una parte, la ausencia de los señores Primo de Rivera y Magaz, quienes se encuentran, respectivamente, en Ceuta y Santander, y de otra, la terminación de la Conferencia hispanofrancesa, han cambiado radicalmente en el espacio de cuarenta y ocho horas el ambiente de la Presidencia del Directorio.

Como en ausencia de las personalidades citadas correspondía al general Gómez Jordana, por su calidad de divisionario, encargarse del despacho, visitaron a aquél los subsecretarios de Estado, Marina y Gobernación.

Desfilaron también por la Presidencia el gobernador civil de Madrid, el doctor Decref, el general González Carrasco y una Comisión de aprobados sin plaza en Hacienda.

No hubo más hasta la hora del Consejo.

El propio general Jordana comentó la brusca transición en los siguientes términos:

—Veo que están ustedes desorientados, y es que, como yo, echan de menos las tareas de la Conferencia. Como nos habíamos acostumbrado a aquellas jornadas, parece que nos falta algo.

Regresan a París los representantes franceses

El señor Sorbier de la Rougnadoressa y los demás miembros franceses de la Conferencia regresaron ayer a París.

Fueron despedidos por sus colegas españoles.

El marqués de Magaz a Santander

Acompañado de sus ayudantes los señores Ferrer y Martínez, el domingo por la noche salió para Santander el vicepresidente del Directorio, marqués de Magaz.

Acudieron a la estación para despedirle el general Jordana, los subsecretarios de Marina, Estado y Trabajo, el director general de Seguridad y el general López Pozas.

La llegada a Santander de los buques franceses

Ayer se recibió en la Presidencia el siguiente despacho:

«SANTANDER, 27 (11,30).—*Del comandante de Marina al general encargado del despacho*:

A las ocho y quince fondeó la división de la escuadra francesa al mando del contraalmirante Doctor, compuesta del acorazado *Voltaire*, crucero *Condorcet* y contratorpederos *Marrocain* y *Algerie*.»

Interinidad

En ausencia del señor Calvo Sotelo, se ha encargado del despacho de la Dirección general de Administración local el oficial mayor del ministerio de la Gobernación, don Pascual Gil.

Un concejal presenta una denuncia por coacción

—o—

Al salir ayer mañana de su domicilio el concejal señor Aldama fué abordado por el señor Aleixandre, quien le pidió explicaciones por su actuación como concejal en un expediente que interesa al señor Aleixandre. Respondió el señor Aldama que su actuación se atenía estrictamente a la ley, y entonces su interlocutor solicitó de él satisfacciones en otro terreno.

El señor Aldama le manifestó que no entraba ello en sus ideas, y juzgando aquel acto como una coacción en su cargo de concejal, requirió el auxilio de una pareja para hacer constar lo ocurrido en el atestado correspondiente que se extendió en la Comisaría.

Denuncia por estafa de 6.520 pesetas

—o—

En nombre de una Sociedad metalúrgica de Getafe se presentó ayer una denuncia contra el representante de la misma, don Francisco Molina Arias, en la que se le acusa de no rendir cuenta de facturas por valor de 6.520 pesetas, que tenía para su cobro.

Arrollado por un tren

—o—

En la estación de Las Matas fué arrollado por el tren de mercancías número 1.032 el obrero Eleuterio Riaza Benito, de veintiún años de edad, el cual resultó con lesiones muy graves.

Fué trasladado al hospital de la Princesa.

JUVENTUD CATOLICA

—o—

En breve estará organizada la de la zona minera asturiana

—o—

OVIEDO, 27.—En el salón de actos de la Academia de Santiago Apóstol se celebró un mitin de propaganda de la Juventud Católica. Presentó a los oradores el presidente de la Academia y a continuación hicieron uso de la palabra los señores Alvarez Solís, Fernández (don Jesús) y Gil Robles, que encarecieron la urgencia de organizar la Juventud Católica asturiana. Los mismos oradores dieron un segundo mitin en el teatro Paredes de la Felguera, que se vió tan concurrido como el primero.

El entusiasmo cunde y se espera que muy pronto quede organizada en la zona minera la Juventud Católica. El Prelado envió su bendición a ambos actos.

Sociedades y conferencias

—o—

FEDERACION DE LA PRENSA DE ESPAÑA

El Comité directivo de la Federación de la Prensa de España celebrará su primera reunión reglamentaria en Bilbao.

La convocatoria está hecha para el día 9 del próximo mes de agosto, a las once de la mañana, en la Asociación de la Prensa de dicha capital.

Iñigo Muebles de lujo y económicos. Costanilla Angeles, 15 (final Preciados).

ANUNCIOS OFICIALES

BANCO DE ESPAÑA
PALENCIA

Habiéndose extraviado el resguardo de depósito número 16.079, expedido por esta Sucursal el 2 de enero próximo pasado, por pesetas nominales 9.000, en obligaciones del Tesoro, emisión de 1 de enero de 1925, a nombre de don Pudenciano Paisán Tapia, se anuncia al público para que el que se crea con derecho a reclamar lo verifique dentro del plazo de un mes, a contar desde el día de la publicación de este anuncio en la «Gaceta de Madrid», en EL DEBATE, de Madrid, y en el «Diario Palentino», de esta provincia, según determinan los artículos 4.º y 41 del reglamento vigente de este Banco, advirtiéndose que, transcurrido dicho plazo sin reclamación de tercero, se expedirá el correspondiente duplicado del susodicho resguardo, anulando el primitivo, y quedando el Banco exento de toda responsabilidad.

Palencia, 27 de junio de 1925.—El secretario, Pascual de la Riva.

BALNEARIO DE MONDARIZ

HOTEL CARRERA
CASA ACREDITADA

Hay capilla para el culto en el Hotel

Pensión diaria { 9 y 10 pesetas (Según habitación)

EL GAITERO

SIDRA CHAMPAGNE de Villaviciosa (Asturias)
¡OJO CON LAS IMITACIONES!

En cuantos casos necesite ser regenerada la sangre o aún tonificado el sistema nervioso, dan las PILDORAS PINK, y sin excepción, los mejores resultados. En efecto, traen las PILDORAS PINK bajo forma perfectamente asimilable, todos los elementos indispensables a la nutrición del organismo. Pronto se experimenta su efecto bienhechor; ya desde los primeros días se abre el apetito del paciente, las digestiones son más fáciles, el sueño más tranquilo y las fuerzas vuelven.

Las PILDORAS PINK son el mejor remedio que pueda Vd. emplear para vencer la anemia, la clorosis en las jóvenes, la debilidad general, la jaqueca, perturbaciones nerviosas, neurasténia, dolores de estómago, irregularidades en los períodos.

Se hallan de venta en todas las farmacias, al precio de 4 Ptas. la caja, 21 Ptas. las 6 cajas.

Somatose
BAYER
Tónico reconstituyente y aperitivo

BALNEARIO DE TRILLO

Temporada: 1 de julio a 15 de septiembre.

Excelentes aguas. Escrofulosis, reumatismo, herpes, avariosis, enfermedades de la mujer, esterilidad, neurastenia, corea e histerismo. Deliciosa estación de verano. Gran parque. Clima de montaña, 780 metros. Pensión completa, 12 ptas. Habitaciones y chalet por temporada. Informes y folletos: Hotel Leones de Oro. Carmen, 30, Madrid.

Almorranas-Varices-Ulceras

Cura radical garantizada, sin operación ni pomadas. No se cobra hasta estar curado. Dr. Illanes; Hortaleza, 17. De 10 a 1 y de 3 a 7. Teléfono 15-86 M.

Leyenda de fra Primitivo y el pozo

Este es un milagro que debió olvidarse en el libro de las *Fioretti*. Lo encontré en unas páginas sueltas de un viejo libro miniado. Estaba escrito en vitela de pergamino, con letras de purpurina, y con mucha candidez y gracia. En la orla había hojas de acanto, racimos de uvas y angelitos que tocaban violines y guitarras de oro.

.....

Fra Primitivo era de los primeros Franciscanos. Había conocido, siendo novicio, al pobrecillo de Asís, y había besado sus huellas por los caminos de Toscana. También había bebido las palabras de leche y miel de fra Columbano y fra León, y había reído de las travesuras de fra Junípero, con esa risa de simplicidad, que suena en el Cielo a música de ángeles.

Y cumpliendo el mandato del Padre, fra Primitivo acostumbraba a salir a mendigar por el campo, y pasaba el día entero yendo por las granjas y huertas con una esportilla en la mano. Cuando le daban un mendrugo besaba la mano limosnera, y alababa al Señor. Cuando recibía una repulsa hacía lo mismo, porque sabía la ciencia de la resignación.

Por las tardes, cuando ya el sol se ponía detrás de las colinas llenas de olivos, fra Primitivo, cansado de la faena del día solía volver al convento por un camino duro y penoso, por ser cuesta arriba. En un descanso, donde la cuesta formaba como una mesetilla, había un pozo de agua riquísima y fresca, rodeado de acacias y terebintos. Allí, fra Primitivo que llegaba torturado por la sed, metía la mano y bebía agua en su palma, encogida en forma de copa, alabando, mientras tanto, al Señor por el regalo de tan limpia y bella criatura como es el agua.

Pero un día en que traía la lengua más seca que nunca, pensó que sería grato al Señor si le ofreciese aquella sed que tanto le mortificaba. Aquel día, pues, metió la mano en el agua para sentir su frescura, y luego, apretando el paso, siguió hacia el convento sin probar una gota.

Y Dios le premió. Porque al levantar fra Primitivo la cabeza al Cielo, según tenía por costumbre, vió que sobre el azul obscuro del atardecer había aparecido un lucero claro y gracioso. Frá Primitivo que era docto en la interpretación de los signos naturales, cosa que había aprendido por intuición de amor, comprendió en seguida que aquello no era *visión corporal* sino *espiritual*, y que significaba que el Señor había tomado en cuenta su mortificación y la había apuntado a su cuenta.

Sonrió, pues, y bendiciendo a Dios, siguió hacia el convento por la vereda orlada de rosales silvestres.

Animado por aquella muestra de agrado del Señor, fra Primitivo hizo lo mismo al día siguiente, y al otro, y al otro. Pasaba, metía la mano en el agua, y seguía sin beber. Y cada día veía aparecer en el Cielo un lucero nuevo, con lo que comprendía que Dios llevaba la cuenta de sus merecimientos y le preparaba con ellos una corona.

Y así llegó un día en que, siendo ya viejo fra Primitivo dispusieron los superiores que le acompañase un novicio en su tarea de mendigar, a fin de que le imitase en todo, se aleccionase con su ejemplo y se fuese instruyendo en la ciencia de la humildad.

Salió, pues, fra Simplicio, acompañado del hermanito, y juntos anduvieron todo el día, recogiendo en la esportilla panes, tortas y legumbres.

El día había sido de pleno estío, y muy calmoso y despejado. El hermanito Sol quemaba de lo lindo, y los hábitos pardos pesaban (como esas vestiduras de latón, que ideaban algunos para ponérselas en el Vaticano a las estatuas demasiado primaverales.)

Al atardecer, iban pues, los dos frailecitos por la vereda de los serales, hacia el convento. Andaban sudosos y jadeantes, pero, a pesar de eso, entretenían la marcha en dulces coloquios de cosas del espíritu.

—Hijo mío—decía fra Simplicio—alabemos al Señor, en sus criaturas. El sol, la luz, el agua, son dádivas del amor, y con amor debemos gozarlas.

Y luego preparándole con las doctrinas, para el ejemplo que en la práctica pensaba darle poco después, añadía:

—La mortificación es el disfrute de las cosas por el amor. El agua, criatura del Señor, la gozan los sentidos, bebiéndola.

Pero el espíritu la goza dejándola de beber por amor. La mortificación es gran cosa en cuanto es testimonio de amor; sin él nada valdría; porque el amor es antes que ninguna otra cosa. Nuestro Padre es grato a Dios disciplinándose; pero aún más cuando llevó a fra Silvestre, que se estaba muriendo un racimo de uvas moscateles que se le habían antojado; y aún, antes de dárselo, lo bendijo para que fueran más sabrosas y dulces.

Diciendo esto habían llegado al pozo de las acacias y los tamarindos. El calor era sofocante y pesado. A pesar de ello fra Primitivo se dirigió al pozo para meter la mano y seguir sin beber, según su costumbre. Pero cuando ya iba a hacerlo, miró al hermanito novicio. Venía jadeante de calor. Los ojos se le habían encendido mirando el agua fresca y limpia. Entre dientes había pronunciado una sola palabra.

—¡Un pozo!

Luego había mirado a fra Primitivo, cuyo ejemplo tenía ordenado seguir en todo momento...

Entonces fra Simplicio sintió mucha compasión del hermanito novicio. Y lo que la sed no pudo ningún día, lo pudo aquel día la compasión; con mucha serenidad, como si fuese su costumbre cotidiana, metió la mano en el agua, y bebió en la palma plácidamente.

En seguida el novicio bebió con avidez. Mientras le oía sorber golosamente el agua pura en la palma de la mano, fra Primitivo levantó como siempre, los ojos al Cielo...

Y vió que sobre el azul obscuro de la tarde, en vez de uno habían aparecido aquel día dos luceros...

José María PEMAN

Un hidroplano para Amundsen

(RADIOGRAMA ESPECIAL DE EL DEBATE)

NAUEN, 27.—Según un despacho de Oslo. Amundsen entrará pronto en tratos con una gran casa constructora de aeroplanos para que le construya un hidroplano de gran tamaño capaz para un vuelo sin escalas desde Spitzberg hasta Alaska.—*T. O.*

Nombramientos eclesiásticos

Con fecha 22 de julio ha firmado en San Sebastián su majestad el Rey los siguientes nombramientos:

Deán de Valencia, don Miguel Payá Alonso, maestrescuela de la misma Catedral.

Deán de Canarias, don Pedro Jiménez Quintana, doctoral de la misma Catedral.

Tesorero de Toledo, don Ildefonso Montero Díaz, catedrático del Seminario Pontificio de Sevilla.

Maestrescuela de Vitoria, don Julián Bayón Castañón, canónigo de Calahorra.

Programa de acción aragonesa

Se determinará El Día de Aragón

Una reunión en Huesca

ZARAGOZA, 27.—De la visita que el alcalde y el presidente de la Diputación de Zaragoza han girado a Huesca, se ha facilitado hoy la siguiente nota:

«El domingo pasado, y por deferencia mutua de los representantes de Zaragoza y Huesca, se han reunido en esta última población aquéllos, honrándose mutuamente con la aceptación de la invitación que formulara el alcalde de esta ciudad.

Ha sido el acto como ratificación de cariños fraternos que siempre han existido entre todas las ciudades de Aragón y una espontaneidad admirable, con la que, una vez más, se ha sellado, con los lazos de la comunidad de espíritu, los históricos que unen a las tres provincias aragonesas, pues si a esta reunión no acudieron los de Teruel, el espíritu unánime de los reunidos les considera presentes.

Se han cambiado impresiones sobre la elaboración de un programa de acción aragonesa, que ha de darse una vez determinadas las necesidades y aspiraciones de cada una de las tres provincias, de las que habrá de surgir El Día de Aragón, que se celebrará en Zaragoza, y del cual saldrá ratificada la aspiración de las tres provincias: el engrandecimiento y prosperidad de los pueblos de Aragón, dentro de la nacionalidad española.»

Monumento a los muertos en campaña

ZARAGOZA, 27.—En el patio del cuartel del regimiento de Caballería de Castillejos se ha celebrado un acto de homenaje a los muertos en campaña, el cual ha consistido en la inauguración de un monumento erigido a la memoria de aquéllos.

El dibujo es obra del comandante de Caballería señor Velasco, y la parte escultórica del comandante de Infantería señor Garrán.

Al acto del descubrimiento asistieron el capitán general interino y los jefes de los Cuerpos de esta guarnición.

Pronunciaron discursos el capitán general interino y el gobernador militar.

Después se sirvió un *lunch* a los invitados.

Las nuevas estaciones telefónicas en Zamora

ZAMORA, 27.—Los inspectores de la Compañía Telefónica Nacional han prometido al presidente de la Diputación incluir en la red telefónica los pueblos de Toro y Benavente.

El señor Bermúdez rogó a sus visitantes que incluyesen asimismo a Puebla de Sanabria y Alcañices, accediendo a ello dichos inspectores, siempre que se les concedan determinadas facilidades que solicitan. Las obras comenzarán muy pronto.

El señor Arana, presidente honorario de la Unión Patriótica

ZAMORA, 27.—Con motivo del homenaje tributado al ingeniero agrónomo don Marcelino de Arana por el Ayuntamiento de esta capital, nombrándole hijo adoptivo de la misma, el gobernador civil, don Pablo Durán, ha nombrado también al señor Arana presidente honorario de la Unión Patriótica provincial.

—El Obispo de esta diócesis marchó esta mañana, acompañado de su secretario de cámara, don Juan Gago, a Cimballada (Zaragoza), su pueblo natal, donde pasará una temporada.

Una bandera al Somatén de Cheles (Badajoz)

BADAJOZ, 27.—En Cheles se celebró una simpática fiesta, en la que fué bendecida y entregada al Somatén la bandera que le ha regalado la condesa de Cheles.

Al acto asistió el gobernador civil, que pronunció un discurso.

LO DEL BANCO DE VIGO

Una nota de la Comisión gestora

VIGO, 27.—La Comisión gestora del Banco de Vigo ha publicado una nota en la que dice que está haciendo el inventario general del Banco y que hace constar las siguientes reservas: Que la contabilidad se halla desorganizadísima y que las partidas locales y el balance no aparecen justificados en sus correspondientes relaciones nominales. Hasta ahora no han hecho entrega de su situación las sucursales de Orense y Santiago.

El archivo se encuentra en un estado lamentable, por lo que resulta muy difícil comprobar si están todos los documentos.

Esta nota se ha dado para salir al paso de determinadas campañas.

El estatuto municipal

Conferencia del señor Gil Robles en Mieres

OVIEDO, 27.—En Mieres ha dado una interesante conferencia de divulgación del estatuto municipal el abogado y catedrático de Derecho político, don José María Gil Robles, que fué muy aplaudido.

A la conferencia asistieron las autoridades locales.

Propaganda de U. P. en Cartagena

CARTAGENA, 27.—En Aljorra se celebró ayer un mitin de propaganda de Unión Patriótica, que presidió el alcalde de Cartagena, don Alfonso Torres, pronunciando un discurso, en el que enumeró las obras que se han llevado a cabo en Cartagena desde el advenimiento del Directorio. Hablaron también los concejales señores Oliver y Ferro y don Emilio Martínez, por los campesinos, terminando el acto con clamorosos vivas a España, al Rey y a la Unión Patriótica.

Después del mitin se constituyó el Comité local, que integran prestigiosas personas de Aljorra.

Mitin de Unión Patriótica en Zaragoza

ZARAGOZA, 27.—En Daroca se ha celebrado un acto de propaganda de la Unión Patriótica, asistiendo casi todos los miembros de la Junta provincial, cuyo presidente, señor Allué Salvador, pronunció un elocuente discurso.

Hicieron también uso de la palabra el delegado gubernativo, comandante Lossada, y el alcalde de Daroca.

Se recibieron telegramas de adhesión del gobernador y del alcalde de Zaragoza.

BRYAN MUERE DE REPENTE

Tres veces candidato a la presidencia de Estados Unidos

Clarence Darroy, procurador de Chicago, abogado del profesor Scopes y William Jenninge Bryan, fiscal, sorprendidos en la intimidad de una conversación en el edificio del Tribunal del Estado de Dayton, donde se veía el proceso de Scopes, acusado de violar la ley referente a la teoría de la evolución.

Bryan es el que lleva la señal X (*Fot. Vidal.*)

Willan J. Bryan, el viejo «leader» del partido demócrata norteamericano, ha fallecido a los sesenta y cinco años.

Nacido en Salem (Illinois) en 1860, ejerció como abogado en Lincoln desde los veintisiete años y fué elegido diputado desde los treinta para la Cámara de Representantes. Como político, fueron sus más populares campañas la del impuesto único sobre la venta y la de libre acuñación de la plata.

Candidato con esta divisa en las elecciones presidenciales de Chicago (1896) fué derrotado por Mac-Kinley, representante del patrón oro. *World Herald*, el periódico que dirigió con este motivo en Omaka y *The First Batle, A Story of the campaing of* 1896, impreso un año después, son preciosas fuentes informativas de este episodio político.

No tuvo mejor suerte en 1900, pues de nuevo le derrotó Mac Kinley, no obstante su programa de guerra a los *trust* y al imperialismo, reforma aduanera y legislación social y de defensa del proletariado.

Brian quedó entonces adscrito a la dirección de *World Herald*, y con tal carácter visitó España en 1906.

Vencedor Mr. Taft en las elecciones de 1908 la influencia política de Bryan entra los demócratas, llegó a ser decisiva como orientador desde el semanario político *The Commoner*, realzando su fama de publicista con obras como *Under other Flags*.

En las últimas elecciones presidenciales (noviembre de 1924), el apoyo que dejó de prestar a Mac Adoo y la actitud deferente que guardó hacia la lista de Mr. Davis, su antiguo rival, aliado a la sazón de su hermano Charles Bryan, no pudo contrarrestar en el partido demócrata los efectos de la escisión Wheeler.

La más reciente intervención pública de Mr. W. J. Bryan ha tenido lugar ante el Tribunal, que condenó al profesor Scopes, que enseñaba en Dayton la teoría evolucionista.

El Tribunal sentenció la ilicitud de tal enseñanza, y a sostener este criterio acudió ante los jueces Mr. Wilian J. Bryan, como acusador del maestro perseguido.

La causa del asesinato del Sirdar

Los autores serán ejecutados

EL CAIRO, 27.—El Tribunal de Casación ha desestimado la apelación de los asesinos del Sirdar de Egipto.

El Tribunal lo componían cinco jueces egipcios y Ahmed Talaat Pachá, presidente.

El defensor del doctor Shafik Mansur, que, como es sabido, fué con el funcionario civil Mohamed Ismail el principal instigador del asesinato, alegó que su patrocinado está demente; pero el Tribunal sostuvo, apoyándose en las declaraciones de los empleados de la prisión, su perfecto estado de salud.

El defensor arguyó que se habían cometido irregularidades en el procedimiento, especialmente arrancando ciertas declaraciones a los acusados y no celebrando el juicio a puerta abierta, sino mediante invitación.

Se espera que la ejecución de los prisioneros tendrá lugar dentro de unos diez días.

El día 4 de agosto se reúne la Comisión de Tacna y Arica

WASHINGTON, 26.—Comunican de Valparaíso que la Delegación chilena en el plebiscito sobre Tacna y Arica ha salido de Valparaíso con dirección a Arica.

De Lima avisan que la Comisión peruana saldrá de allí el 31 del mes corriente.

La Delegación americana, presidida por el general Pershing, está ya camino de Arica, a bordo del crucero de los Estados Unidos *Rochester*.

La Comisión se reunirá el día 4 del próximo mes de agosto.

Se piden socorros para la heredera de Dostoievski

GINEBRA, 27.—A causa de la revolución rusa, la señorita Aimóe Destoievski, único miembro superviviente de la familia del gran escritor ruso, quedó enteramente sin recursos. Como Rusia no se adhirió al convenio de propiedad intelectual, la familia de Dostoievski no recibió jamás un céntimo de las numerosas traducciones de las obras del escritor ruso que circulan en Europa y América.

Los amantes de la literatura rusa lanzan un llamamiento en favor de la heredera del autor de «Los hermanos Karamazov», «Crimen y castigo» y tantas otras obras.

Primera visita pastoral del nuevo Obispo de Osma

Etusiasta recibimiento en Soria

SORIA, 27.—El sábado, a última hora de la tarde, llegó a esta ciudad el nuevo Prelado de Osma, doctor Díez Gómara, que hacía su primera visita pastoral.

Las autoridades salieron a su encuentro hasta Villaciervos, donde previamente también habían marchado, cumplimentando al señor Obispo.

La entrada en la ciudad del doctor Díez fué triunfal, pues el pueblo apiñado en las calles vitoreaba a su Prelado, mientras las campanas eran echadas a vuelo.

Todas las casas se habían engalanado con colgaduras en los balcones, y en diversos puntos de la ciudad se habían levantado arcos de follaje.

El señor Obispo fué a la Iglesia Colegial de San Pedro, donde pronunció una sentida y elocuente plática para agradecer a Soria el cariñoso recibimiento que le tributaba.

Esta mañana el Prelado dijo misa en el santuario de San Saturio, y luego fué cumplimentado en el palacio episcopal por varios centenares de personas.

Más tarde obsequió a las autoridades con un banquete.

Mañana se dará una comida en honor del señor Obispo en la Diputación y pasado mañana le ofrecerá otra el Ayuntamiento.

En la iglesia de Nuestra Señora la Mayor administrará mañana el doctor Díez la Confirmación y luego visitará los establecimientos benéficos.

La bandera de los Mozos de Escuadra de Moncada

Asisten a la entrega el capitán general y el gobernador civil

BARCELONA, 27.—Ayer se celebró en Moncada el acto de la bendición y entrega de la bandera de los Mozos de Escuadra de aquel distrito, asistiendo el capitán general, el gobernador, el rector de la Universidad, el teniente de alcalde señor Del Río y otras personalidades.

La señorita Del Río, hija del teniente de alcalde del mismo apellido, apadrinó la bandera y pronunció breves y elocuentes palabras en el momento de hacer la entrega al capitán jefe de los Mozos de Escuadra. Pronunciaron asimismo patrióticos discursos el gobernador y el capitán general. Después de la ceremonia se celebró un banquete.

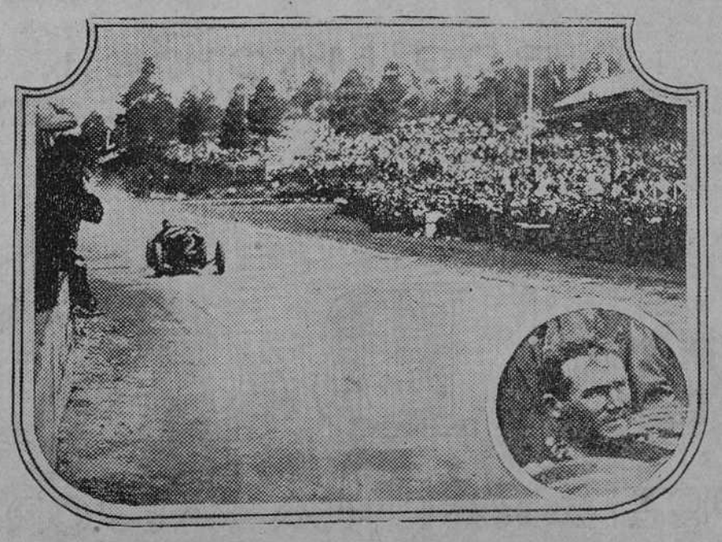

El corredor Ascari en plena velocidad delante de las tribunas de Spa, al disputarse el Gran Premio de Europa ganado por él. En el medallón: el infortunado conductor muerto trágicamente en el circuito de Linas-Monthléry (*Fot. Vidal.*)

Una región que no había visitado ningún gobernador

Pueblos bloqueados cinco meses al año

JAEN, 27.—Han regresado del viaje de estudio que realizaron a la región de Sierra Segura el gobernador civil, señor González Olivero; el militar, señor Montilla; los ingenieros de Montes y Caminos señores Mackay y Acuña, respectivamente; el inspector de Sanidad, señor Mestre; el presidente de la Diputación y los diputados provinciales señores Ruiz y Sánchez, a los que acompañaron otras personas.

En los pueblos de dicha abandonada región, que hasta ahora no había sido visitada por ningún gobernador, fueron recibidos los expedicionarios con verdadero entusiasmo por los respectivos vecindarios, que agradecieron la visita, más si se tiene en cuenta que es absoluta la carencia de comunicaciones, pues hay pueblas que están bloqueados por la nieve cinco meses durante el año.

Para llegar a Santiago de las Españas el gobernador y sus acompañantes tuvieron que atravesar el macizo de Sierra Segura, realizando una penosa marcha a caballo durante diez horas. En el pueblo de Siles hubo una misa de campaña el día de Santiago y un acto de propaganda de la Unión Patriótica. Otros actos de la misma índole se celebraron en Villanueva del Arzobispo, Beas de Segura, Segura de la Sierra, Orcera de Puerta Segura, Iznatoral y algún otro. En todos ellos reinó entusiasmo indescriptible.

El gobernador y la Diputación se proponen estudiar un plan de mejora de la comarca visitada.

Incidentes en el vuelo de De Pinedo

(SERVICIO ESPECIAL DE EL DEBATE)

ROMA, 27.—Después de la vuelta del aviador De Pinedo a Sidney, a causa del defectuoso funcionamiento del motor, el Comisariado de Aeronáutica comunica que el aviador se ha visto obligado a entrar de nuevo en Sidney, a causa de un fuerte viento desfavorable.

El motor necesita algunas reparaciones de poca importancia. Se cree que dentro de muy pocos días estará en disposición de reanudar su viaje por etapas sucesivas.—**Daffina.**

EL «RAID» TOKIO-PARIS

TOKIO, 27.—La salida de los dos aviadores que harán el «raid» Tokio-París, con escala en Moscú, ha revestido gran solemnidad. Más de 300.000 personas invadieron los alrededores del aeródromo.

Los aviadores fueron despedidos por todas las autoridades oficiales, y al frente de ellas el príncipe Kanwin, presidente honorario de la Sociedad Francojaponesa. Entre los miembros del Cuerpo diplomático figuraba el señor Kopp, embajador de Rusia.

Cinco mil niños de las escuelas entonaron un himno al salir los aparatos.

Los dos pilotos que han emprendido el «raid» son el militar Abé y el civil Kawatchi.

EL «RECORD» DE ALTURA DE VUELO SIN MOTOR

VAUVILLE (Bretaña).—El aviador francés Auger ha batido el «record» mundial de altura de vuelo sin motor, elevándose a 700 metros con su aparato.

Este «record» pertenecía desde 1923 al belga Simonet, con 235 metros. Precisamente ayer este aviador sufrió una caída, después de seis horas de vuelo sin motor, resultando muerto en el acto.

Nuevos incendios de bosques en Alemania

BERLIN, 27.—En la frontera germanopolaca se han registrado nuevos incendios en los bosques, que son combatidos vigorosamente por las fuerzas de las Reichswehr, auxiliadas por los guardas campestres y numerosos paisanos.

Las pérdidas causadas por el fuego ascienden a muchos millones.

El Tratado comercial italohúngaro

BUDAPEST, 27.—En el Tratado de comercio italohúngaro, establecido sobre la base recíproca de «nación más favorecida», se han concedido a los vinos italianos fuertes en alcohol, como el vermut y el marsala, en botellas, los mismos derechos de Aduanas reducidos que los vinos españoles, acordándose que si Hungría acordara con otro Estado una reducción de los derechos de Aduanas para los vinos de menos de 18 grados, esta reducción quedaría automáticamente concedida a los vinos italianos.

Por su parte, Hungría ha obtenido para los vinos de Tchai un régimen aduanero exactamente similar.

Visita de inspección de abastos en El Escorial

Más de 70 actas por infracción de las ordenanzas

EL ESCORIAL, 27.—A petición del delegado gubernativo de este partido, han visitado la localidad los inspectores de Abastos señores Domingo y Ciria, y después de realizar una detenida inspección, levantaron más de 70 actas por infracción de las ordenanzas de abastos.

Como consecuencia de la visita de los señores citados se ha producido una notable reducción en los precios de los principales artículos de consumo, con la natural satisfacción del vecindario y de la colonia veraniega.

El Marajah de Kabartada en Vigo

VIGO, 27.—A bordo del transatlántico francés «Lutetia», y procedente de Burdeos, se detuvo ayer en este puerto el Marajah de Kabartada, que se dirige a Río de Janeiro.

Acompañan al Soberano asiático su secretario y numerosa servidumbre.

DEL COLOR DE MI CRISTAL

El sistema del fontanero

El restorán está lleno. Busco una mesa vacía y no hallo ninguna. No tengo más remedio que pedir permiso a un señor que come solo para sentarme a su mesa. Accede y me siento. Durante un rato comemos sin hablar, casi sin mirarnos. El camarero viene a servir a mi vecino, y éste dice con honda pena:

—¡Diantre! ¡Pescado! ¡Tanto como me gusta! Pero no puedo; me han prohibido comerlo.

Suspira y baja los ojos. Yo no digo nada. A los pocos momentos el camarero viene a servirme la verdura. Miro a la fuente que trae, y a mi vez suspiro.

—Estará riquísima—le digo—. ¡Lástima que no la pueda comer! Me lo han prohibido.

Los ojos del señor que come frente a mí se animan tras de los lentes. Con el más vivo interés me pregunta:

—¿Está usted a régimen?

—Sí, señor.

—Yo, también. Hace quince años que el médico me dijo: «Los pescados, ni oterlos, ¡ni pescarlos!» Desde entonces no los como. Dice el doctor que me hacían mucho daño... Así es que me pongo tan triste cuando veo el mar...

—Lo mismo que yo cuando veo una huerta. Mi médico dice que las verduras me sientan como un tiro.

—¿De manera que tiene usted un padecimiento?

—Cosa ligera, al parecer.

—Pero esas cosas ligeras son temibles; no asustan, pero se enredan, se hacen crónicas...

—Es verdad.

—Eso me ha pasado a mí.

—¿Su mal está en el estómago?

—¡Qué sé yo! El caso era que digería mal, rematadamente mal.

—Como yo.

—Y reconozco el acierto del médico: tomar pescado o marisco y sufrir una digestión horrorosa era todo uno. Me ponía a morir. ¡Qué tardes! Y, sobre todo, ¡qué noches! No quiero acordarme. Desde que no tomo nada de eso estoy bien.

—Pues a mí me producían el mismo efecto las verduras: un efecto desastroso. Comprendo que la prohibición está muy justificada.

—Vaya, qué casualidad: los dos a régimen. Por supuesto que no me extraña. En casa todos estamos a régimen. Mi mujer a régimen lácteo, mi cuñada a régimen vegetariano, mi hijo mayor a régimen de carne, mi hija a régimen de pescados; yo, ya ha visto usted. En mi casa las comidas son un puro lío. Una cocinera que tuvimos se volvió loca. Pero loca de veras. En Ciempozuelos está la pobre.

—En mi familia ocurre una cosa igual.

—Yo creo que en todas las familias.

—Es posible.

—¿Será una cosa médica?

—Por lo menos es un sistema de curar muy corriente.

—Tendrá algún nombre técnico.

—Quizá regimenoterapia.

—O regimenomanía. Nosotros vivíamos tranquilos con esta manera de comer o de dejar de comer, hasta que un incidente inesperado nos reveló de pronto con luz vivísima en qué consiste la esencia de este arte de curar. Los libros científicos lo llamarán como quieran; en casa lo llamamos el sistema del fontanero de San Lino. San Lino es el nombre de un pueblo en el que tenemos una casita. El pueblo no está muy bien dotado de recursos, pero es alegre, y pasamos en él algunas temporadas. Una día apareció en una pared una mancha grande: mancha de humedad, con toda evidencia. Metida dentro de la pared, pasaba por allí la tubería de conducción del agua. Rotura indudable. En San Lino, a falta de buenos talleres, hay un tal Ruperto que presume saber todos los oficios; naturalmente, el de fontanero también. Le llamamos; vino cargado de unas herramientas raras; se quedó mirando la pared durante unos minutos, la olió, la auscultó, nos hizo algunas preguntas, y expuso, por fin, el esperado diagnóstico: «Eso es agua; la tubería se sale.» «¿Y podrá usted arreglar el desperfecto?» «¿No he de poder? ¿Pues pa qué estudia uno tanto? El toque está en cerrar la llave de paso y que no corra agua por la cañería.» Mano de santo, amigo mío. Se secó la pared y no reapareció la mancha de humedad. Eso, sí; no hemos vuelto a tener agua en la casa. Pues lo mismo, lo mismo, nos ha pasado a todos con el sistema del doctor; nuestra cura es un hecho.

—¿Pero la tubería?...

—Ah, claro: la tubería sigue rota. Pero hasta ahí no llegan los recursos curativos, como no llegaban los de Ruperto.

Tirso MEDINA

Dos lesionados en un vuelco de "auto"

Sacaron el coche sin permiso del dueño

El domingo por la tarde en la Dehesa de la Villa dió la vuelta de campana, a consecuencia de un frenazo, el automóvil que guiaba Manuel Alvarez Puente, de veintiséis años, yendo junto a él el lavacoches José García, de diez y ocho años. Los dos sufrieron gravísimas lesiones.

De las diligencias judiciales resultó que tanto el mecánico como el lavacoches, aprovechándose de que el dueño del automóvil les había comisionado para que buscasen un chófer, sacaron el coche del garage, sin permiso de aquél, acordando darse un paseo.

Los dos lesionados fueron conducidos al Asilo de la Paloma, donde se les asistió por el médico de dicho establecimiento.

En el asunto interviene el Juzgado de Colmenar Viejo, a cuya jurisdicción corresponde el lugar donde ocurrió el suceso.

Una señora intoxicada

Doña Clotilde Merino Cortijo, de cuarenta años, domiciliada en Bárbara de Braganza, 12, fué asistida de una intoxicación de pronóstico reservado, que padeció a raíz de tomar un medicamento adquirido en una farmacia de la calle del Barquillo, 23 y 25.

De las diligencias practicadas resultó que el origen de lo ocurrido fué el haber cambiado en el referido establecimiento las etiquetas de dos fórmulas, compradas al mismo tiempo para la referida señora, poniendo en una de uso interno la que correspondía a la de uso externo, y viceversa.

¡TODOS LEEN!

Pero ¡cuán pocos leerán los Evangelios! Y, sin embargo, en los Evangelios está la salvación.

Pedid hoy mismo a vuestro librero «Los Santos Evangelios de Nuestro Señor Jesucristo», traducidos directamente del texto griego original y profusamente anotados con unción, valentía y copia de doctrina por

DANIEL GARCIA HUGHES
Canónigo de Madrid

Ilustrados con 196 fotografías de Tierra Santa, tomadas en viaje de investigación por

MANUEL RUBIO CERCAS
Párroco de los Angeles, de Madrid

Precio: 7 pesetas en Madrid y 7,50 en provincias. Pedidos a «VOLUNTAD», ALCALA, 28, y MARQUES DE URQUIJO, 32 Y 34, MADRID.

Boyancones y toretes

UNA OREJA Y MUCHOS PITOS

Estos bichos de Moreno Santamaría fueron un tiempo de alto copete. Originarios de Barbero, como los famosísimos de Pablo Romero, no se sabe cómo han degenerado hasta hacer mal papel en novilladas.

El domingo fueron desiguales los toretes de tal divisa, en todo y por todo. Los dos primeros, aunque chicos, salieron mansos y *flamencos*. El cuarto y el sexto, mansurrones, tuvieron arrobas suficientes para afligir a la torería. Y los lidiados en tercero y quinto lugar fueron bravos y suaves hasta dejarlo de sobra.

Todos ellos fueron lidiados infamemente, eso sí. Lo suficientemente mal para estropear a un toro de bandera.

Como que del desastre toreril no podemos sacar más que a Félix Rodríguez, que tiene a su favor el mérito de haberse hecho cargo del enemigo que tenía por delante.

A su primero, un torete docilísimo, le templó con la capa con ese estilo de buen torero que hizo su cartel en la temporada anterior. Con la muleta se estiró pinturero y tranquilo antes de matarle de media estocada de clásica ejecución. Cortó la oreja y dió la vuelta triunfal a la redonda.

Nosotros, aficionados puros, hemos de hacerle un reparo. Debió insistir con la izquierda para intercalar unos naturales en la bonita faena. El toro se prestaba, y el toreo de la verdad no está nunca de más.

En el sexto bicho, que salió poderoso con la caballería, se corrieron los picadores en el castigo, y cuando quisieron acordar... ya no había toro.

El espada pagó este exceso de precaución, no pudiendo hacer faena. Una baja actuó el trabajo de Félix Rodríguez, que pudo ser aún más lucido de lo que fué. Lo demás, cero.

La labor de Rafael García, que despachó un toro, merece las mismas líneas que la de Carralafuente, que despachó tres.

García cargó con el hueso foguead o, que fué el segundo de la jornada.

Poco entrenado el diestro y ante mal enemigo, el resultado no podía ser en modo alguno satisfactorio.

Zarandeos con la capa y achuchones con la muleta. Un bajonazo. Varios intentos para descabellar. Rajadura de la mano izquierda. Mal balance.

Carralafuente mató sus dos bureles y el que correspondía en segundo lugar a García, dado de baja por la clínica.

De mala catadura, el primer cornúpeto, fué muerto por el alcarreño de cuatro estocadas malas. Más breve en los otros el espada, pudo calarlos a la segunda. Pero no mejoró su toreo, aunque puso en ocasiones rabia en la ejecución.

Abucheado Carralafuente en su faena con el cuarto novillote, recorrió al rodillazo de tanteo ante el quinto, que era de suave manejo. Sólo por ello fué pasable al final el trabajo de este torero, que no tiene por lo visto ganas de colocarse, como su triunfante compañero Félix Rodríguez.

¡Qué difícil es hacerse cargo que se torea en Madrid!

C. C.

En Vista Alegre

¡ES TAN LARGO EL CAMINO!

Tarde llegué el domingo al coso carabanchelero; tan tarde que, cuando yo iba, la gente regresaba de la cita que le dió la Empresa. Sufrí una grave contrariedad, pero no tuve más remedio que resignarme y procurar que me dieran los informes necesarios para ponerme al corriente de lo ocurrido.

Afortunadamente, la casualidad hizo que me encontrase con un amigo, y él me tranquilizó, al comunicarme que la fiesta había transcurrido sin novedad.

—¿Y esos debutantes?—pregunté.

—Suscitaron pocas discusiones; tan pocas, que la gente prefirió aplazar su opinión definitiva hasta una nueva actuación.

—¿...?

—Blanquito puede ser torero; no desconoce la profesión y maneja el percal con soltura y elegancia; pero nos ha parecido algo medroso. En cambio, Pintao se ha mostrado ignorante y desconfiado, pero no por falta de valor, sino por carencia de recursos para defenderse. Total: que es preferible que lo discutamos otro día.

—¿...?

—La ganadería también debutaba. Los seis novillos estuvieron bien presentados, aunque no fueron muy grandes, y, salvo el último, ninguno ofreció dificultades a los lidiadores. Tres se foguearon...

—¿...?

—Sí; pero no por culpa de los toros, sino de los picadores. Hubo quien preguntó si había derecho a que estos «diestros» faltaran a su obligación; pero la gente se conformó con la benevolencia del presidente.

—¿...?

—Fortuna Chico no ha ganado ni perdido nada en su puesto. Cumplió buenamente y...

En este momento cruza ante nosotros una morenaza del Puente.

—¡Vaya fiesta!—oigo exclamar a mi amigo. Y dejándome con la palabra en la boca, dirige sus pasos en pos de los de ella. No sirven mis llamadas y mis requerimientos. Se va y no me da más detalles de la corrida.

Y cariacontecido vuelvo a los Madriles, añorando el rostro de la castiza...

R. A.

En Tetuán

La novillada que se celebró el domingo en Tetuán fué el colmo del aburrimiento. Los bichos de Abente resultaron mansísimos, por lo que los matadores, Julio Díaz, Teófilo Hidalgo y Vicente Penés, no pudieron hacer más que cumplir.

El último de los citados diestros sufrió un varetazo, ingresando en la enfermería. Debido al percance, Díaz despachó tres novillos.—M. G.

En provincias

BARCELONA, 27.—Los toros de Palha, grandes y mansos. Larita, regular en el primero y bien en el cuarto. Silveti, muy bien en el segundo y colosal en el quinto. Manolo Belmonte fué cogido por el tercero, que mató Larita, y mal en el que cerró plaza.

* * *

SAN FERNANDO, 27.—Los toros de Villalón, bravos y poderosos.

Carnicerito, muy bien en sus dos enemigos; cortó una oreja. Fuentes Bejarano, despegado toreando y regular matando.

* * *

VALENCIA, 27.—En la segunda de feria se corrieron toros de Vicente Martínez, de los que tres fueron muy bravos y los restantes cumplieron.

Chicuelo y Niño de la Palma torearon bien de capa; pero con la muleta y el estoque estuvieron miedosos, lo que dió lugar a que escuchasen repetidas broncas.

Litri se mostró torpe, pero valentísimo, hasta el punto de dejarse rozar constantemente por los pitones de sus enemigos. Sin tener una tarde completa, se hizo aplaudir en diversas ocasiones.

* * *

VALENCIA, 27.—En la tercera de feria se lidia ganado de Santa Coloma, que resultó manso.

Marcial Lalanda, muy bien con la capa, regular con la muleta y mal con el estoque. Villalta, regular en el segundo y colosal en el quinto, del que cortó la oreja. Niño de la Palma, superior en el tercero, del que se le concedió la oreja, y muy mal en el último.

El público, aburrido.

* * *

GUADIX, 27.—El ganado de Pelayo, bravísimo.

Jiménez Barrera mató recibiendo a su primero, del que cortó la oreja y el rabo; fué cogido por su segundo y recibió un puntazo en la pierna izquierda. El Chico de la Corona, bien en los que le correspondieron.

El banderillero Antonio Zúñiga resultó con una cornada en la región perineal, de pronóstico grave.

* * *

MALAGA, 27.—Los novillos de Palha, poderosos y difíciles. El último fué retirado al corral por falta de matadores. Pastoret estuvo muy valiente y mató tres toros, concediéndosele una oreja. Fué cogido por el sexto, y sufre un varetazo y diversas contusiones. Corcito derrochó pánico y vió cómo su primero volvía vivo a los corrales. El quinto le dió un palotazo en el brazo, que le impidió continuar. Torquito III, valiente y trabajador. Al matar el sexto sufrió un puntazo en la región glútea.

* * *

ZARAGOZA, 26.—Se lidiaron novillos del duque de Tovar, cuatro utreros para Morenito de Zaragoza y Lorenzo Franco, y dos erales para el novillero novel Ricardo L. González.

Morenito, que se resentía de la cogida que sufrió ayer en Pamplona, fué aplaudido al torear por verónicas a su primero. Con muleta y estoque se lució en uno de sus toros, al que trasteó valiente, y fué pitado en el otro.

Lorenzo Franco oyó palmas tibias en el primero, pero al otro lo lanceó, lo banderilleó, lo muleteó y lo mató estupendamente, cortando las dos orejas y el rabo del animal y teniendo que salir a los medios para saludar.

El primero de los erales promovió un gran escándalo por su pequeñez, y Ricardo González lo despachó de cualquier modo. El segundo tuvo que ser devuelto a los corrales, y al fin salió un tercer bicho, con el que el debutante se descaró, toreándolo muy bien por verónicas. Con la muleta hizo una lucida faena, que remató con un pinchazo, una estocada y un descabello.

* * *

BURDEOS, 27.—El ganado de Palha, desigual. Freg hizo excelentes faenas, lo mismo con la capa que con la muleta. Fué cogido por su primero en el último tercio, y resultó con una una cornada en el muslo izquierdo. A pesar de ello, se levantó con gran coraje y mató a su enemigo de una gran estocada. Fué conducido a la enfermería entre una gran ovación y se le concedió la oreja. Saleri II, aunque cortó la oreja de uno de sus toros, fué protestado en diversas ocasiones. Pedrucho defraudó las esperanzas de la afición.

MADRES
TENDREIS
mucha leche
TOMANDO
ROB-VIDA MIRET

No es más que una horchata del jugo de plantas lecheras, que comen instintivamente los mamíferos cuando tienen necesidad de lactar.

EN EL EMBARAZO: ROB-VIDA NÚM 1, combate la albuminuria, dolores, vómitos y molestias propias del estado, desarrolla y fortifica el feto, tonifica la madre y predispone para un parto feliz y leche abundante.

EN LA LACTANCIA: ROB-VIDA NÚM. 2, aumenta la cantidad de leche, la enriquece en caseína y manteca y repara a la madre el desgaste que sufre por la lactancia.

En farmacias y centros de específicos. Se lo mandaremos gratis, contra 6 ptas. en sellos o por giro a LABORATORIO MIRET, Verdaguer y Callis, 4. BARCELONA.

La oreja de oro para Litri

Mayoría abrumadora. El triunfo del torero valiente

En la Asociación de la Prensa se celebró ayer tarde, ante el notario don José Valiente, el escrutinio de la votación de la oreja de oro de 1925. El acto duró dos horas y media, pues hubo que examinar 7.863 papeletas.

El resultado de la elección fué el siguiente:

Litri, 5.748 votos; Niño de la Palma, 1.735; Freg, 321 y Villalta, 49.

Como puede verse, la mayoría obtenida por el valiente torero de Huelva es abrumadora, aplastante. Moralmente es una oreja de oro por aclamación.

Ello no ha extrañado a ningún aficionado, que vió con asombro la trayectoria triunfal de Manolito Báez.

Apareció el diestro onubense en la plaza de Madrid durante el veraneo anterior, y fué tal su victoriosa actuación en dos novilladas seguidas que hubo que poner su nombre ya orlado por el triunfo en el cartel de la Cruz Roja, como supremo aliciente del programa.

El cartel de Litri en los comienzos de la temporada actual le abrió la puerta de todas las ferias de tronío, empezando por la sevillana de primavera.

Pero faltaba hogaño el clarinazo de Madrid para imponerse de un modo definitivo.

Y fué el día de San Pedro cuando, como dijimos en estas columnas Manuel Báez (Litri) borró con su arte puro y su valentía sin trampa a todos los primates del abono.

Su trabajo finalmente en la fiesta de la Prensa rebasó los límites de la desmedrada tauromaquia de estos tiempos.

Fué el chaval de Huelva el triunfador absoluto durante toda la corrida, sorteando a sus dos toros entre aclamaciones delirantes y ganando la pelea a sus rivales en todos los terrenos durante el transcurso total de la corrida entera.

Cinco corridas en Madrid lleva Litri, y son cinco triunfos en su haber de torero.

Diez toros muertos.

Diez estocadas y dos pinchazos. Ovaciones a granel. Orejas de carne y oro.

Sólo remontándose a los fenómenos del toreo desde Guerrita a Belmonte, se recuerda semejante brillantez de trayectoria. Es natural.

Manolito Báez (Litri), gran torero, gran matador, es un corazón vestido de cairel es.

Curro CASTAÑARES

EL DEBATE. Colegiata, 7

Radiotelefonía

Programa para hoy:

MADRID (Unión Radio, 430 metros).—De 14,30 a 15,30, Sobremesa, The Castillian Orchestra: «Suspiros de España» (pasacalle), A. Alvarez; «Manon», Massenet; «Castilla», Albéniz; «Enseñanza libre» (gavota), Jiménez. Noticias. Anécdotas. Cartelera teatral. «El hombre que llega tarde», Medina, interpretado por los «speakers».—De 21 a 22 Sobremesa nocturna, The Castillian Orchestra: «La verbena del Cristo» (pasodoble), M. Aceña; «Rapsodia andaluza», Ross: a) Zapateado; b) Soleá (solo de violín); c), Granada (solo de violoncelo); d) Rondeña gitana; «Rapsodia slava», Volpatti. Noticias. Anécdotas y charla por los «sparkers».—De 22 a 24, Concierto de orquesta; Crisena Galatti (soprano); Orquesta Unión Radio. La Orquesta: «Leonora», Beethoven; Crisena Galatti: «Aria Elsa Lohengrin», Wágner. La orquesta: «Sinfonía incom- Bizet. Crisena Galatti: «Aria de Iphigenie en Tauride» Gluck. La orquesta: «Sinfonía incompleta», Schuber. Crisena Galatti: «Aria de Cherubin» (Bodas de Fígaro), Mozart. La orquesta: «Pavane», Ravel. Crisena Galatti: «Berceuse», Grieg. La orquesta: «Los murmullos de la selva» y «Obertura Tannhauser», Wágner.

No encontrarás, un jabón para afeitarte, que pueda superar al
JABON GURYS PARA LA BARBA

Porque al producir una espuma abundantisima que se conserva fresca, sin secarse, facilita el afeitado rápido sin molestia alguna.

EN ESTUCHE DE ALUMINIO 1,50 — EN ESTUCHE DE REPUESTO 1,25

El impuesto del Timbre a cargo del comprador.

PERFUMERIA "GURYS" SAN SEBASTIAN

PIES SUDOROSOS

EN EXCESO, MALOLIENTES, RECALENTADOS POR EL EJERCICIO, SE EVITAN CON UN BAÑO DE

PEDISAN

PAQUETE PARA DOS BAÑOS 50 CTS.
DE VENTA EN FARMACIAS DROGUERÍAS Y PERFUMERÍAS

¡¡CIRCO MAGICO!!

Juguete magnético, que cautiva y entretiene al niño. Algo originalísimo, asombroso y barato. Véalo usted y compre a sus niños uno, con seis diferentes escenas y nueve figuras metal, por PESETAS 2,75, y 0,70 para gastos de envío, en casa de

L. ASIN PALACIOS.-Preciados, 23.--MADRID

COTIZACIONES DE BOLSA

4 POR 100 INTERIOR.—Serie F, 70,45; E, 70,45; D, 70,45; C, 70,45; B, 70,45; A, 70,60; G y H, 70,70.

4 POR 100 EXTERIOR.—Serie F, 84,35; E, 84,35; D, 84,60; C, 84,60; B, 84,60; A, 84,60; G y H, 87.

4 POR 100 AMORTIZABLE.—Serie E, 88; D, 88; C, 88; B, 88; A, 88.

5 POR 100 AMORTIZABLE. — Serie E, 95,50; D, 95,50; C, 95,50; B, 95,50; A, 95,50.

5 POR 100 AMORTIZABLE (1917). — Serie C, 95,50; B, 95,50; A, 95,50.

OBLIGACIONES DEL TESORO.—Serie A, 102,55; B, 102,30 (enero); A, 103,15; B, 103,15 (febrero); A, 102,25; B, 102,15 (abril); A, 103,50; B, 103,10 (noviembre).

AYUNTAMIENTO DE MADRID.—Empréstito 1868, 90; Ensanche, 98,50; Villa Madrid, 1914 88; ídem ídem, 1923, 93; Interior, 94,75.

SEVILLA, 94,30.

MARRUECOS, 79,85.

EMPRESTITO AUSTRIACO, 99,75.

CEDULAS HIPOTECARIAS.—Del Banco 4 por 100, 92,40; ídem 5 por 100, 100,50; ídem 6 por 100, 110,75; argentinas, 2,78.

ACCIONES.—Banco de España, 568; Hipotecario, 380; Río de la Plata, 54; Central, 77; Telefónica, 97,50; Fénix, 250; Explosivos, 416; Azucareras preferentes, contado, 107; fin corriente, 106,75; Azucareras ordinarias, contado, 43,50; fin corriente, 43,50; fin próximo, 43,75; Felguera, 45; El Guindo, 116,50; Madrid a Zaragoza y a Alicante, contado, 345; fin corriente, 345; fin próximo, 348; Nortes, contado, 375,50; fin próximo, 378; Tranvías, 76,50.

OBLIGACIONES.—Felguera 5 por 100, (1906), 88,75; Constructora Naval, 6 por 100, 95,50; ídem 5 por 100, 84; Constructora Naval (bonos), 96,50; Alicantes, primera, 295; G, 100,85; H, 94,50; Ciudad Real, 97; Nortes, primera, 67; ídem, segunda, s/n, 6,30; ídem 6 por 100, 103,10; Valenciana, 96,75; Asturias primera, 65,75; Segovia Medina, 58,50; Prioridad Barcelona, 68,75; Tánger-Fez segunda, 94,75; Ríotinto, 100,50; Peñarroya, 99; H. Española B, 99,25; Chade, 101; Transatlántica (1922), 104,10; Unión Eléctrica, 6 por 100, 103,25; Ferrocarriles de Peñarroya y Puertollano, 97; Tranvías de Sevilla, s/c, 97,50.

MONEDA EXTRANJERA.—Francos, 37,75; ídem suizos, 134,30 (no oficial); ídem belgas, 32,10; libras, 33,53; dólar, 6,89; liras, 25,50; escudo portugués, 0,335; peso argentino, 2,78 (no oficial); florín, 2,78 (no oficial); corona checa, 20,60 (no oficial); dólar (cable), 6,93.

BARCELONA

Interior, 70,40; Exterior, 84,20; Amortizable 5 por 100, 98,70; Amortizable 4 por 100, 88; Nortes, 75,20; Alicantes, 69,20; Andaluces, 62,15; Orenses, 16,60; Colonial, 64; Filipinas, 250,50; Francos, 32,45; Libras, 22,56.

BILBAO

Altos Hornos, 132,75; Explosivos, 418; Resinera, 189; Norte, primera, 67,05; Papelera, 90; Banco de Bilbao, 1.635; ídem Central, 76; ídem Agrícola, 80; ídem Vasco, 650; Alcoholes, 925; Nuevo Teatro, 237; Nervión, 565; H. Española, 140; H. Ibérica, 375.

PARIS

Pesetas, 306; liras, 77,70; libras, 102,85; dólar, 21,17; coronas dinamarquesas, 470; francos suizos, 411; ídem belgas, 98,10.

ZURICH

Pesetas, 74,50; marcos, 1,2255; liras, 18,92; libras, 25,01; dólares, 5,15; corona austriaca, 72,50; francos, 24,30; ídem belgas, 23,80.

BERLIN

Francos, 19,84; libras, 20,40; florines, 168,75; corona checa, 12,45.

LONDRES

Pesetas, 33,53; marcos, 20,40; francos, 102,65; ídem suizos, 25,01; ídem belgas, 105,05; dólar, 4,855; liras, 132,25; coronas austriacas, 34,50; ídem checas, 163,75; ídem suecas, 18,07; ídem noruegas, 26,32; ídem dinamarquesas, 21,37; escudo portugués, 2,50; florín, 12,0975; peso argentino, 45,31; Honkong, 2 chelines 4 peniques; Yokohama, 1 chelín 8 peniques; Shangai, 3 chelines 2 peniques; 1.000 reis, 5,81.

NUEVA YORK

Pesetas, 14,49; francos, 4,73; ídem suizos, 19,42; ídem belgas, 4,6275; libras, 4,8562; liras, 3,675.

NOTAS INFORMATIVAS

Después de los tres días de vacaciones, la sesión de hoy presenta un aspecto muy animado, siendo bastante elevado el número de operaciones realizadas.

El aspecto general es de irregularidad, mostrando los valores del Estado bastante decaimiento. Lo mismo puede decirse de las Azucareras, y en cuanto a los ferrocarriles acusan mucha firmeza y elevan considerablemente sus precios.

En el cambio internacional las libras y dólares decaen visiblemente, adquiriendo alguna ventaja las restantes divisas.

El Interior cede 25 céntimos en partida, y de 20 a 45 en las restantes series; el Exterior baja 30 céntimos; el 4 por 100 amortizable no varía; el 5 por 100 antiguo retrocede de 40 a 50 céntimos según las series, y el nuevo 20 en todas las suyas negociadas.

En cambio, las obligaciones del Tesoro acusan muy buena orientación y ganan cinco céntimos las de enero, 15 las de febrero y abril y 10 las de noviembre. Las carpetas provisionales de junio se hacen a 102,55 en sus dos series.

En el grupo de crédito se publican los Bancos de España con pérdida de un duro; el Hipotecario con mejora de 13 unidades; el Central con aumento de un entero, y el Río de la Plata con desventaja de 50 céntimos.

El departamento industrial cotiza en alza de 1,50, la Telefónica; en baja de un duro, las Azucareras preferentes; de 1,50 las ordinarias, y de 14 enteros el Fénix, y sin variación los restantes valores negociados. En cuanto a los ferrocarriles, los Alicantes suben cuatro pesetas y los Nortes, cinco.

De las divisas extranjeras ceden 12 céntimos las libras y cuatro los dólares, y aumentan 20 los francos, 30 las liras y uno y medio los escudos.

De dobles se publican las que siguen: Interior, a 0,20; Azucareras preferentes, a 0,525; ordinarias, a 0,25; Nortes, a 1,50; Alicantes a 1,75 y 1,50; Río de la Plata a la par, y Tranvías a 0,35.

En el corro libre se hacen, a fin del corriente, Azucareras preferentes a 106,50, y ordinarias a 43,50, y a fin del próximo, Alicantes a 348; Nortes a 578, y Azucareras ordinarias a 43,75, y queda dinero de preferentes a 107.

* * *

A más de un cambio se cotizan:

Obligaciones del Tesoro, de noviembre, a 103 y 103,10; Alicantes, a fin del próximo, a 346,50, 347, 347,50 y 348; Azucareras preferentes, a 106,50 y 107, y Nortes, a fin del próximo, a 377, 377,50 y 378.

* * *

En el corro extranjero se hacen las siguientes operaciones:

100.000 francos a 32,70, y 75.000 a 32,75. Cambio medio, 32,721.

25.000 belgas a 32,10.

25.000 liras a 25,60, 100.000 a 25,50, 25.000 a 25,30, y 75.000 a 25,50. Cambio medio, 25.488.

4.000 libras a 33,51; 1.000 a 33,52; 2.000 a 33,53; 2.000 a 33,55, y 1.000 a 33,53. Cambio medio, 33.525.

55.000 dólares cheque a 6.895, y 5.000 a 6,89. Cambio medio, 6,894.

5.000 dólares cable a 6,93.

25.000 escudos a 0,335.

IMPRESION DE PARIS

(RADIOGRAMA ESPECIAL DE EL DEBATE)

PARIS, 27.—Dice *Le Temps* que la Bolsa encuentra buenas disposiciones para las rentas francesas, que prosiguen muy animadas y alcanzan una amplitud no conocida desde hace varios años. Los valores de arbitraje están abandonados y los de crédito nacional van en aumento.—*C. de H.*

BANCO DE ESPAÑA

LERIDA

Habiéndose extraviado el resguardo de depósito número 7.708, de pesetas nominales 15.000, de obligaciones del Tesoro 5 por 100, emisión 1 enero de 1925, expedido por esta Sucursal en 4 junio 1924, a favor de don Magín Morera Galicia y don Antonio Alsina Barradas, indistintamente, se anuncia al público por única vez para que el que se crea con derecho a reclamar lo verifique dentro del plazo de un mes, a contar desde el día de la publicación de este anuncio en la «Gaceta de Madrid» y un diario de la Corte y otro de esta localidad, según determinan los artículos 4.º y 41 del reglamento vigente de este Banco, advirtiendo que, transcurrido dicho plazo sin reclamación de tercero, la Sucursal expedirá el correspondiente duplicado, anulando el primitivo, y quedando el Banco exento de toda responsabilidad.

Lerida, 24 julio, 1925.—El secretario, **A. Ballester.**

JUVENTUD CATOLICA

Centro parroquial de Santa Teresa

Habiendo organizado esta Juventud una excursión a Torrelodones el *próximo* domingo día 2 de agosto, tiene el gusto de invitar a los jóvenes de las Juventudes Católicas parroquiales.

Los centros de inscripción son: casa del señor secretario (Fernández de la Hoz, 51), de ocho a una de la mañana, o en el despacho parroquial (glorieta de la Iglesia, número 1) de siete y media a nueve de la tarde, cerrándose el plazo de inscripción el viernes, a las nueve de la noche.

FIRMA DEL REY

Su majestad ha firmado los siguientes decretos:

PRESIDENCIA.—Nombrando gobernador civil de la provincia de Teruel a don Sabas Alfaro Zarabozo.

GUERRA.—Proponiendo para el mando del primer regimiento de Aviación al coronel de Artillería don Luis Lombarte Serrano.

Idem a los coroneles de Caballería: don Emilio Pou Magranel para el mando del regimiento de Cazadores de Villarrobledo, número 23; don Ricardo Causa Maré para el del primer regimiento de reserva, don Ramón Puig Ramón para el del quinto regimiento de reserva, don Ricardo García Benítez para el cargo de inspector de la segunda zona pecuaria y para la Comandancia de Ingenieros de Melilla al coronel don Emilio Luna Barba.

Idem la concesión de la cruz de primera clase del Mérito Militar, con distintivo rojo, por méritos de campaña, al capitán de Infantería don José Castellón del Olmo, y de la medalla de Sufrimientos por la Patria, pensionada, a nueve oficiales y dos oficiales menores, heridos.

GOBERNACION.—Aprobando la carta municipal adoptada para su régimen económico por el Ayuntamiento de Mieres.

INSTRUCCION PUBLICA. — Aprobando el proyecto de construcción de edificios con destino a escuelas graduadas para niños y niñas en Uncastillo y Alhagón (Zaragoza).

Jubilando a don Pedro Torres Lanzas, inspector primero del Cuerpo de Archiveros; a don Antonio Jover y Puig, catedrático excedente de Universidad, y a don Antonio Moreno Ruiz, profesor de la Escuela de Veterinaria de Córdoba.

FOMENTO.—Disponiendo que a partir del próximo ejercicio económico y durante el mismo y cada uno de los ocho siguientes, se consigne en el presupuesto de Fomento un crédito de 750.000 pesetas como subvención especial para las obras del puerto de Santa Cruz de Tenerife; durante cada uno de los tres ejercicios siguientes, 1.085.000, con el mismo objeto.

Idem ídem por la misma subvención especial para las obras del puerto de la Luz en Gran Canaria.

Salés Busto SUPER-LITINADAS

MARCA LA MEDIA LUNA

PARA PREPARAR LA MEJOR AGUA DE MESA

LA MAS DIGESTIVA - LA MAS DIURÉTICA
SUSTITUYE Á LAS AGUAS MINERALES.

CAJA DE 12 PAQUETES 1'50

CRÓNICA DE SOCIEDAD

Fiestas

La distinguida y amable señora doña Dolores López-Becerra, viuda de Aguado, que se encuentra en su finca de Villaviciosa de Odón, obsequia frecuentemente a sus amistades con almuerzos y meriendas, organizándose animadas partidas de tresillo.

Viajeros

Han salido: para San Sebastián, el marqués de Castromonte e hijos, don Angel Sáinz de Rozas y don Jorge Satrústegui y familia; para Santander, doña Encarnación Borregón y los señores de Solms; para La Granja, los marqueses de Valdeiglesias e hijos, don Ramón Martínez y don Manuel Morón; para Renedo, don Juan José Alvear; para Carlsbard, los señores de Seguía; para Biárritz, Mr. Moore y su sobrina miss Martin y los condes de Sobanska; para Bolonia, don Tomás Baldasano; para Caldas de Besaya, don Pedro García de Zúñiga; para Santiago de la Ribera, don José María Barnuevo y Sandoval y familia; para Zaraúz, los duques de la Unión de Cuba e hijos y la marquesa de Prado Ameno y las suyas; para Gama, don José Garín; para Pau, la señora Lafontán; para Corconte, don José Manuel Caro; para Vigo, don Julián Magín; para Burgos, doña Dolores Valcárcel y Ruiz de Apodaca, viuda de Aguirre; para San Rafael, los condes de Valdeprados; para Rubayo, la señorita Josefa Reynoso; para Santa Marta del Cerro, don Manuel Bermejo; para Cuntis, don José María Lorenzo; para Valdecorras, doña Paula Fernández Llano; para Avila, doña María Fernández; para Miraflores, don Gregorio López Romero; para Tarifa, don Gabriel Maycas y familia; para Asturias, el director general de Administración, don José Calvo Sotelo y su familia, y para Villaviciosa de Odón, la familia de don Luis Serrano Calzada.

Han salido en automóvil, para Solares, don Adolfo Cadaval y Muñoz del Monte, su consorte y don José Pérez Seoane y Roca de Togores.

Regreso

Han llegado a Madrid: procedente de Sevilla, don osé Sanz Beneded, y de Galicia, los señores de Castro Les y sus bellas hijas Irene y Lucía.

Sufragios

Hoy se cumple el primer mes del fallecimiento del señor don Francisco Javier Hurtado de Amézaga y Zavala, de grata memoria.

En varios templos de Guadalupe (Cáceres), Madrid y Real Sitio de San Ildefonso (Segovia), se aplicarán misas por su alma.

A la ilustre familia del difunto reiteramos sentido pésame.

Aniversarios

Ayer se cumplió el cuarto de la muerte del señor don José María Marín-Blázquez y Roig, y hoy el décimooctavo que dejó de existir el señor don Timoteo Bustillo y López, ambos de inolvidable memoria. En diferentes iglesias de Madrid, San Sebastián, Orihuela, Villarreal, Beas de Segura y Segura de la Sierra, Cieza y Colonia Agrícola de Alcoy se celebran sufragios.

A las respectivas y distinguidas familias de los finados renovamos la expresión de nuestro sentimiento.

Fallecimientos

Ha fallecido en Fuenterrabía anteayer la señora doña Pilar Montenegro y Gamio, viuda de Bargés.

La difunta fué dama justamente estimada en la sociedad aristocrática, por su agradable trato, virtudes y caridad.

La prematura muerte de su hijo Joaquín y luego la del menor de los suyos, Luis, que encontró gloriosa muerte en Africa, la hizo contraer la afección cardíaca que la ha llevado a la tumba. Muy de corazón acompañamos en su justo dolor a los hijos, doña María de los Dolores, condesa viuda de Egaña; don Arturo, don Tomás, doña Isabel y doña Pilar; hermana, hermano político, el general don Luis de Ezpeleta, y sobrinos.

El cadáver, por disposición testamentaria, recibirá sepultura en el panteón de familia en el cementerio de la Sacramental de Santa María, de Madrid.

Los funerales se han celebrado en la parroquia de Fuenterrabía.

—La señora doña Eloisa Cabañas de Portilla, falleció también anteayer en Madrid en su casa de la carrera de San Jerónimo, número 34, después de recibir los Santos Sacramentos y la bendición de Su Santidad.

La finada, por las inmejorables prendas personales que la adornaban, se granjeó en vida de legítimas simpatías.

Enviamos sentido pésame al viudo, don Ignacio Emilio de la Portilla; hijos, don Emilio y don Antonio; hermana, doña Angela; hermanos políticos, don Constantino, don Antonio, doña Matilde y doña Isabel de la Portilla, doña Carmen de Amézaga, don José Fernández Ibáñez y don Francisco Javier de Medina.

Rogamos a los lectores de EL DEBATE oraciones por las difuntas.

El Abate FARIA

TERMAS MOLINAR CARRANZA
(VIZCAYA)
Aguas de composición excepcional. Verdadero específico del Artritismo, Reumatismo, Gota, Flebitis y Obesidad. En la línea de ferrocarril Bilbao-Santander. Detalles, administrador. Abierto de 15 de junio a 15 de octubre.

ESPECTÁCULOS

PARA HOY

PAVON.—6,45 y 10,45, Variedades.
PARISH.—10,30, Compañía de circo.

* * *

(El anuncio de las obras en esta cartelera no supone su aprobación ni recomendación.)

NOTICIAS

BOLETIN METEOROLOGICO. — Estado general.—Una perturbación atmosférica se halla sobre las islas británicas y camina, al parecer, al mar del Norte.

En España se normaliza el tiempo.

Datos del Observatorio del Ebro.—Barómetro, 76,3; humedad, 84; velocidad del viento en kilómetros por hora, 21; recorrido en las veinticuatro horas, 210. Temperatura: máxima, 29,2 grados; mínima, 19,8; media, 24,5. Suma de las desviaciones diarias de la temperatura media desde primero de año, menos 60,7; precipitación acuosa, 0,0.

—El día 25, a las trece horas seis minutos veintidós segundos, se registró un terremoto, cuyo epicentro dista unos 250 kilómetros.

CURACION DEL CATARRO GASTRICO. Con tomar una semana, días alternos, unos 100 gramos de **AGUA DE LOECHES.**

VISITA AL ABROÑIGAL. — El próximo miércoles visitará el alcalde los colectores del Abroñigal y el Carcabón, en el punto donde ambos confluyen para enviar sus aguas al Manzanares.

A dicha excursión han sido invitados los informadores municipales.

Licor del Polo de Orive,
desde que te conocí
y de ti a diario me sirvo,
tranquilo puedo dormir.

Santoral y cultos

DIA 28.—Martes. — Santos Nazario, Acacio, Eutoquio y Celso, mártires; San Víctor, Papa y confesor.

La misa y oficio divino son de San Nazario y compañeros mártires, con rito semidoble y color encarnado.

Adoración Nocturna.—Nuestra Señora de la Almudena.

Cuarenta Horas.—Comendadoras de Santiago.

Corte de María.—De la Misericordia, en San Sebastián; del Henar, en Santa Catalina de los Donados; de Begoña, en San Ignacio de Loyola.

Parroquia de las Angustias.—A las ocho y media, misa perpetua por los bienhechores de la parroquia.

Asilo de San José de la Montaña (Caracas, 15).—De cuatro a siete, exposición de Su Divina Majestad; a las seis y media de la tarde, estación, rosario, ejercicio y reserva.

Santa Teresa (plaza de España).—A las ocho, misa con manifiesto y ejercicio; por la tarde, a las siete, exposición de Su Divina Majestad, estación, rosario, ejercicio, gozos cantados y reserva.

Parroquia de los Angeles.—Continúa la novena a su Titular. A las diez, misa solemne; por la tarde, a las siete, exposición, rosario, sermón por el padre Echevarría, C. M. F., ejercicio, reserva y salve.

Comendadoras de Santiago (Cuarenta Horas). A las ocho, exposición de Su Divina Majestad; a las diez, misa solemne. Por la tarde continúa la novena a su Titular. A las seis, estación, rosario, sermón por don Rafael Sanz de Diego, ejercicio y reserva.

* * *

(Este periódico se publica con censura eclesiástica.)

LOS GRANDES ALMACENES DE LA PUERTA DEL SOL
ofrecen la ocasión de poder adquirir CAMISAS finas, confeccionadas en telas buenas y en seis modelos distintos a pesetas 4,50 y 4,90

Por 4,50
CAMISA jaretón de tul, dibujos incrustación blanco y y colores.
CAMISA jaretón incrustado y bordado a mano.
CAMISA jaretoncito color, y adornos vainica.

Por 4,90
CAMISA entredós ancho de hilo, imitación filet.
CAMISA guarnición encaje fino y preciosos bordados.
CAMISA aplicaciones y guarniciones, bordado color

En nuestros escaparates de la PUERTA DEL SOL, número 15, estarán expuestos estos seis estilos de camisas anunciados. Extraordinario surtido en Ropa blanca, Ropa de cama y mesa y Ropa de servicio.

OCASIONES
Abanicos, Sombrillas, Paraguas, Bastones, Artículos de piel
Ultimos días de venta por entrega del local. Precios excepcionales. Ultimas novedades.
CASA VELEZ PUERTA DEL SOL, 15

A LOS PRODUCTORES DE ELECTRICIDAD
SI vuestras turbinas funcionan mal.
SI vuestros motores consumen mucho.
SI las pérdidas de distribución son grandes.
SI el alumbrado es deficiente.
SI la explotación no rinde lo debido.
DEBEIS hacer estudiar vuestro negocio por un especialista y obtendréis resultados insospechados. Pedid datos y condiciones a la S. E. de Montajes Industriales. Núñez de Balboa, 16. Madrid.

PARA ALMORRANAS

Curación rápida. Internas, externas, etc. Tubo, 3 pesetas; correo, 3,50.

Imágenes y altares
No dejar de consultar esta casa. Para adquirirlos recomendamos los laureados y acreditados talleres de **BAJADA PUENTE DEL MAR, 1.** José Tena VALENCIA

ANTIASMATICO PODEROSO
REMEDIO EFICAZ CONTRA LOS CATARROS BRONQUIALES
JARABE MEDINA DE QUEBRACHO
Los principales periódicos profesionales de Madrid, entre ellos «El Siglo Médico», y otros de provincias, recomiendan, en largos y encomiásticos artículos, el **JARABE MEDINA DE QUEBRACHO** como el último remedio de la Medicina moderna para combatir el asma, la disnea y los catarros crónicos. Precio, 6,50 pesetas frasco. **MEDINA, farmacéutico, SERRANO, 36, MADRID,** y principales farmacias de España.

Industria importante privilegiada
y de primera necesidad. A las personas industriales y a las familias en general. Con un capital de 150 a 200 ptas., manejadas por él mismo y con sólo tres días de trabajo cada semana se consigue de 6 a 7 ptas. diarias. Se mandan explicaciones detalladas e impresas a todo el que las pida, mandando en sellos 20 céntimos. Para contestación: **Paulino Landaburu (Alava), Vitoria.**

¡¡NEUMATICOS!!
Dunlop Cord. Michelin.
¡¡Los mejores precios!!
¡¡Siempre. Siempre!!
CASA ARDID. Génova, 4.
Exportación provincias.

BICICLETAS a 185 pesetas
Catálogo gratis

Fábrica de bicicletas
Eustaquio Echeverría
EIBAR (Guipúzcoa)

AFEITESE CON VELVET CON O SIN BROCHA

VA BAJO el vino. Tinto corriente, 6,50. Añejo, 8,50. Valdepeñas, 9. Blanco, añejo, 9, los 16 litros. Rioja, tinto, clarete, 12 botellas, 10,80. Servicio a domicilio. España Vinícola, San Mateo, 8. Teléfono 18-54 M.

Quiosco de El DEBATE
Calle de Alcalá, frente a las Calatravas

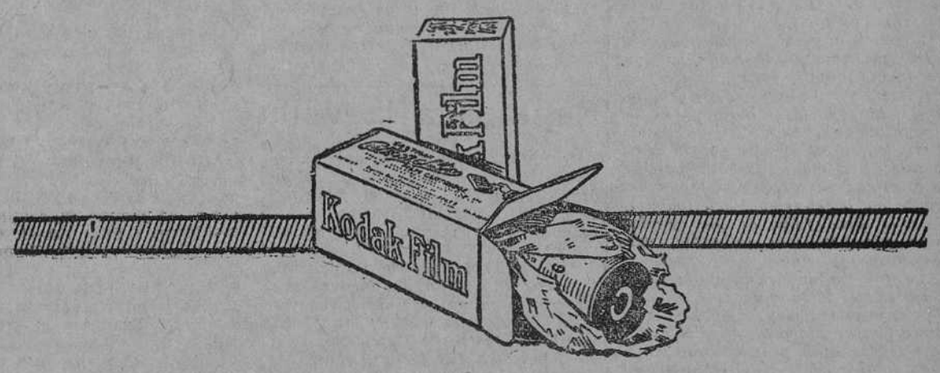

No debe Ud. correr el albur de trabajar con películas de calidad dudosa, cuando tan fácilmente puede procurarse en todas partes la

Película "Kodak"

¿Por qué pagar para conseguir resultados dudosos?
¿Por qué confiar sus bellos recuerdos al azar?
¿Por qué exponerse al fracaso?

La regularidad e inimitable calidad de la emulsión de la Película "Kodak", tipo perfecto de película fotográfica, y su gran rapidez y delicada gradación, garantizan a usted un éxito inmediato y constante. Exija usted la

Película "Kodak"
(de la caja amarilla)

en la que puede Ud. tener siempre absoluta confianza.

Kodak, S. A., Puerta del Sol, 4, Madrid.

La película que nunca falla

MOLINOS
de todas clases, para mano y fuerza motriz. Trituradores. – Desintegradores. Cortadoras. Tamizadoras. Inmenso surtido.
Pídase catálogo
MATTHS. GRUBER
Apartado 185, BILBAO

Compagnie Générale Transatlantique
LINEA DIRECTA A NUEVA YORK
Saldrán de **Vigo** los siguientes vapores:
3 de agosto ROUSSILLON
14 de agosto CHICAGO
31 de agosto LA BOURDONNAIS
ADVERTENCIA MUY IMPORTANTE
Unicamente se expedirá billete de pasaje:
1.º A los súbditos americanos.
2.º A aquellos que, siendo su residencia habitual los Estados Unidos, se encuentren temporalmente en Europa y cuenten con permiso para entrar en territorio americano.
3.º A todos los demás que estén debidamente autorizados por los cónsules americanos para desembarcar en los Estados Unidos.
Los pasajeros españoles deberán obtener el correspondiente visado de su pasaporte precisamente en el Consulado americano de su jurisdicción. Estos, lo mismo que los ciudadanos americanos, deberán presentarse después en el Consulado de los Estados Unidos en Vigo, puerto de embarque.
4.º Esta Agencia no adquiere ningún compromiso con los pasajeros siempre que no hayan comprometido el pasaje por lo menos con cinco días de anticipación.
PRECIOS DE PASAJE
Cámara, desde..... Ptas. 925
Tercera clase..... — 543
Más ocho dólares de impuesto americano.
Para más informes, dirigirse a los agentes en Vigo:
ANTONIO CONDE, HIJOS
(Apartado número 14)

Gran local
para industria o almacén con edificación moderna, oficina y extensas naves, calle de primer orden, entre estaciones. Vende **HISPANIA, Alcalá, 16** (Palacio Banco de Bilbao).

Armaduras de hierro, madera y mixtas.
Cubiertas de teja plana y curva, pizarra, Uralita, zinc, cristal y sus derivados.
Especialidad en mansardas, cúpulas, torreones, marquesinas, etcétera.
Estudios y presupuestos gratis.

LOTERIA NUM. 23
ARENAL, 22, MADRID.
Su administrador, **don A. Manzanera,** remite billetes a provincias de todos los sorteos.

†

LA EXCELENTISIMA SEÑORA

Doña Eloísa Cabañas de Portilla

Ha fallecido el día 26 de julio de 1925

Habiendo recibido los Santos Sacramentos y la bendición de Su Santidad

R. I. P.

Su desconsolado esposo, el excelentísimo señor don Ignacio Emilio de la Portilla; sus hijos, don Emilio y don Antonio; hermana, doña Angela; hermanos políticos, don Constantino, don Antonio, doña Matilde y doña Isabel de la Portilla, doña Carmen de Amézaga, don José Fernández Ibáñez y don Javier de Medina; sobrinos, sobrinos políticos y demás parientes,

RUEGAN a sus amigos se sirvan encomendar su alma a Dios y asistir a la conducción del cadáver, que se verificará el martes 28 del actual, a las once de la mañana, desde la casa mortuoria, Carrera de San Jerónimo, número 34, al cementerio de Nuestra Señora de la Almudena, por lo que le quedarán eternamente agradecidos.

El duelo se despide en el sitio de costumbre.

Se suplica el coche.

(11)

POMPAS FUNEBRES.—Conde de Peñalver, 15.

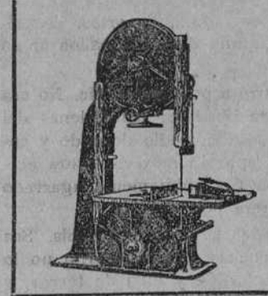

Maquinaria para Trabajar la Madera
GUILLIET HIJOS Y C.IA, S. A. E.
Fundada en 1847
Fernando VI, 23.-MADRID
Catálogos y presupuestos gratis

VINOS Y COÑAC
Casa fundada en el año 1730
PEDRO DOMECQ
PROPIETARIA de dos tercios del pago de Macharnudo, viñedo el más renombrado de la región.
Dirección: PEDRO DOMECQ Y CIA., Jerez de la Frontera

LABORATORIOS
químicos, instalación completa Industrias, Bacteriología, Granjas agrícolas. Talleres propios de construcción. Productos químicos puros para envío inmediato. **JODRA ESTEVEZ, S. A. PRINCIPE, 7, MADRID**

CARBONES PARA CALEFACCIONES
Los de mejor calidad y los más económicos en su clase, sin duda alguna son los que vende **PEREA.** Antracita superior y precios sin competencia. Peso garantizado.
ESPEJO, 4.—TELEFONO 52-62 M.

AGUAS MINERALES
DE TODAS CLASES.—SERVICIO A DOMICILIO
CRUZ, 30.—TELEFONO 2.788 M.

"EL DEBATE", Colegiata, 7

ANUNCIOS BREVES Y ECONOMICOS

Agencias

AGENCIA CATOLICA. Gestiona colocaciones, proporciona empleados, servidumbre honrada; envíen sello: Ríos Rosas, 10, Madrid.

Balnearios

SANTA TERESA (Avila). Aguas radioazoadas. Clima seco, 1.236 metros. Hotel confortable. Folletos gratis.

Compras

NO VENDA usted sus alhajas sin conocer los precios que paga Unión Joyera, Cruz, 1, entresuelo.

SELLOS españoles, pago los más altos precios, con preferencia de 1850 a 1870. Cruz, 1. Madrid.

PAGO bien mobiliarios, pianos, cuadros, libros y objetos. Hortaleza, 110.

Enseñanzas

OPOSICIONES ingreso Magisterio 3.000 plazas anunciadas. El mayor éxito última convocatoria. Academia San Fermín, Fuencarral, 119. Admítense internos.

Huéspedes

PENSION CASTILLO
Arenal, 27. Comida inmejorable, baño. Desde siete pesetas.

Optica

EN RECETAS médico oculista use cristales Punktal Zeiss. Casa Dubosc, óptico. Arenal, 21.

Varios

PARA IMAGENES Y ALTARES, recomendamos a Vicente Tena, escultor. Valencia. Teléfono interurbano 610.

HAGO lentes, gafas y reformas. Arroyo. Barquillo, 9.

¡SEÑORITAS! Los líquidos para calzados de ante, todos colores Ebrox, los garantiza el fabricante del tinte de calzados. Almirante, 22. Desconfíese imitaciones; pídase Ebrox.

REUMATICOS: El presbítero don Luis P. Hernáiz (antes conocido Párroco de Valles) indicará medio sencillísimo curaros radicalmente menos un mes. Escribid: Progreso, 17, Burgos.

Ventas

GALENA inglesa Mighty Atom, sensible totalmente. Salvador Más. Fernández Ríos, 34.

TUBERIA cemento especial. Alcantarillas, riegos, abastecimientos. Fábrica: Amadeo Moreau, ingeniero. Puente Segovia, Madrid.

MONTANO. Pianos de esta incomparable marca: Calle San Bernardino, 3.

DIGESTONA (Chorro)
Son tan positivos y beneficiosos los resultados curativos logrados con el empleo de la DIGESTONA CHORRO que los enfermos del estómago, que no han podido curarse, a pesar de haber tomado numerosas especialidades gastro-intestinales, se curan hoy, y se curarán siempre, tomando DIGESTONA Chorro.
VENTA EN FARMACIAS Y DROGUERIAS
3 PESETAS CAJA
Rechazad las imitaciones.

Página deportiva

DEPORTES Y MEDICINA

Todo animal necesita del movimiento, que le es tan necesario como el sueño y los alimentos. ¿Quién no ha observado los saltos que da un perro cuando se le abre la puerta para darle libertad, o un potro, que cocea y brinca cuando ha permanecido largo tiempo inactivo? En fin, contemplad a los niños que salen de la escuela o de la clase: una necesidad imperiosa les impele a correr, y no pocos a pegarse, para extender todos sus músculos.

«Es una necesidad normal, signo del buen funcionamiento del organismo, un exceso de vigor y de actividad que se escapa, y que por nada en el mundo lo podrá detener.» (1)

Mirad el niño criado en el campo: corre con los pequeños campesinos, divide sus juegos, a menudo algo violentos; se mueve durante todo el día, vive fuera de casa constantemente, se harta de aire. Modificad su género de vida, traedle a Madrid, por ejemplo. ¿Qué iba a pasar? El, que está acostumbrado a gritar y a correr por caminos y carreteras, es preciso que sea prudente, que él marche derecho, que no grite ni corra en la calle. Se pone entonces, triste y huraño, pierde su carácter, sus colores, su alegría natural. La familia se inquieta. Le hace falta aire, distracciones. Se le lleva entonces a paseo, frecuentemente de la mano, después al teatro o al circo; pero este ejercicio moderado no le conviene del todo. Lo que le hace falta es un ejercicio más violento, más fatigante, pero de corta duración.

La familia se asusta entonces de su estado de languidez. Un amigo les aconseja ensayar la gimnasia. Pero el trapecio o las barras paralelas le fastidian y le cansan. No es una distracción, es un suplicio que ve venir todos los días con horror. A su edad, en que el esqueleto está todavía imperfectamente orificado, los huesos son frecuentemente flexibles y poco consistentes; y bajo la influencia de movimientos anormales y falsos, de contracciones musculares exageradas, es de temer su debilitación o su deformación. Bueno es recordar que en el momento de la adolescencia, hacia la edad de trece a catorce años, el niño sufre una crisis genital y atraviesa el período crítico. El joven, el adolescente, se forma; a menudo cambia el carácter, se observa también un malestar general con una falta de apetito, adelgazamiento, dolores en las articulaciones, debidos al trabajo óseo. La talla aumenta algunas veces en proporciones muy sensibles. Es la edad de la osteomimielitis (2). *Es preciso no fatigar a nuestro joven sujeto.*

Entonces el niño se debilita, y se nos aparece con una contextura mezquina. Se le deja en casa, lo más frecuente solo y desocupado.... porque el viejo médico de la familia ha dicho «que el ejercicio no le vale para nada». Algunos años más con semejante régimen, y toda su vida este niño, transformado en hombre, permanecerá enclenque y débil.

Hace falta, por lo tanto, el ejercicio. Pues cualquiera que practique asiduamente un ejercicio razonado, sea cual fuere, obtiene por este ejercicio una serie de efectos capaces de conservar o mejorar la salud, aumentando la fortaleza física. Observará entonces beneficios reales, y proclamará, por reconocimiento primero, por parcialidad después, la excelencia del deporte que practica, porque cada uno de ellos tiene fervientes adeptos dispuestos a defenderle enérgicamente, sin admitir que sea posible el menor reproche.

Mas, es evidente que no todos los ejercicios son recomendables en todos los casos y para todos los individuos, y de una manera absoluta no podemos afirmar que un ejercicio es mejor que todos los demás.

En esta grave cuestión de los efectos médicos del deporte, se plantea un doble problema:

Primero: Una cuestión de fisiología, que con el tiempo desarrollaremos, es el mejoramiento del estado físico y del funcionamiento de los órganos.

Segundo: Una cuestión de higiene, que también la estudiaremos, es la forma del ejercicio capaz de producir estas diferentes modificaciones.

La fisiología del ejercicio muscular no es una ciencia tan antigua. Data de los excelentes trabajos de Marey, que han establecido las bases de la ciencia del movimiento, y trazado el camino de su aplicación: «La higiene por el deporte».

Sin entrar en los extensos detalles sobre la contracción muscular, inútiles al lector, que es mero deportista, y conocidos del médico, recordaremos que todo músculo que se contrae produce un trabajo, un esfuerzo, y desarrolla calor, y que las diferentes piezas del esqueleto son movidas por la contracción de estos músculos, insertados en los huesos, que representan las palancas.

Pero este trabajo no puede realizarse impunemente largo tiempo sin engendrar la fatiga, que es la consecuencia del trabajo de los músculos motores.

Regatas a la vela

BILBAO, 27.—Se celebró ayer la segunda prueba de la regata de balandros, organizada por el Sporting Club. El viento no favoreció a los balandros. El resultado fué el siguiente:

Primero, *Tal Vez*, de Gandarias; segundo, *Don Juan*, de míster Yer; tercero, *Frómista*, de Galíndez; cuarto, *Doña Carmen*, del señor Asúa, y quinto, *Cisco*, de Gandarias.

El balandro *El Señor Abate*, de Zubiría y Arteche, se retiró.

Carreras de caballos

EL GRAN PREMIO DE OSTENDE

OSTENDE, 26.—Esta tarde se ha corrido el Gran Premio de Ostende, importante 100.000 francos. El resultado ha sido el siguiente:

1, *Priori*, del conde de Savagnac.
2, *403*, del señor Fribourg.
3, *Tony*, del conde de Savagnac.

ATLETISMO

Campeonato de España

TOLOSA, 27.—Los resultados de las pruebas celebrada por la mañana fueron los siguientes:

400 *metros (vallas)*.—1, J. M. PEÑA (Vizcaya). Establece el *record* de España con un segundo cuatro quintos.

5.000 *metros*.—1, PALAU (Cataluña). Tiempo: quince minutos cincuenta y nueve segundos tres quintos.

Salto de longitud.—1, ARTIACH (Vizcaya). Seis metros 48 centímetros.

Lanzamiento del peso.—1, IZAGUIRRE (Guipúzcoa). Once metros 16 centímetros.

* * *

TOLOSA, 27.—He aquí los resultados de las pruebas celebradas el domingo por la tarde, correspondientes al campeonato nacional:

200 METROS.—1, DIEGO ORDOÑEZ (Guipúzcoa), veintidós segundos cuatro quintos. Establece el *record* nacional.

400 METROS.—1, LARRABEITI (Vizcaya), cincuenta y cuatro segundos cuatro quintos.

1.500 METROS.—1, PALAU (Cataluña), cuatro minutos quince segundos cuatro quintos.

SALTO DE ALTURA, CON PERTIGA.—1, PRADO (Castilla), tres metros 10 centímetros.

LANZAMIENTO DEL DISCO.—1, IZAGUIRRE (Guipoúzcoa), 34 metros 79 centímetros.

TRIPLE SALTO.—1, ROBLES (Cataluña), 13 metros 29 centímetros.

RELEVOS 4 POR 100.—1, GUIPUZCOA, cuarenta y seis segundos un quinto.

RELEVOS 4 POR 400.—1, VIZCAYA, tres minutos cuarenta segundos un quinto. Establece el *record* nacional.

La clasificación por regiones se establece así:

1, VIZCAYA, 42 puntos.
2, Cataluña, 32.
3, Guipúzcoa, 21.
4, Castilla, 15.

AVIACION

VAUVILLE, 27.—El aviador francés Auger ha establecido el *record* mundial de altura en vuelo sin motor, elevándose a 700 metros.

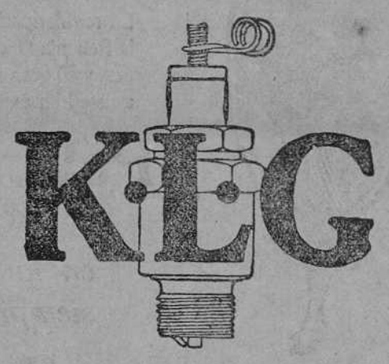

¡Dé usted máximo rendimiento y mayor economía a su motor!

Equipe los cilindros de su coche con las **bujías K. L. G.**, e inmediatamente encontrará más agradable su marcha. Con la **K. L. G.** su motor le revelará una reserva de potencia y velocidad hasta entonces desconocida.

Del máximo rendimiento se deduce una economía en aceite y esencia. Al mismo tiempo, utilizando la mejor bujía, se evitan las reparaciones costosas que sobrevienen por el mal funcionamiento de los motores.

La **K. L. G.** se desmonta, se limpia y se ajusta con suma facilidad en pocos minutos.

OLABOUR, S. A.

Reina, 35-37, y plaza de Canalejas, 2

TELEFONO, 50-71 M. MADRID

Gran Vía, 46. Avenida de la Libertad, 12. Paseo de Pereda, 23.
BILBAO SAN SEBASTIAN SANTANDER

El Gran Premio de Francia

Lo gana Benoist a una velocidad media de más de 112 kilómetros por hora. Ascari muere en un accidente durante la carrera

PARIS, 26.—En el autódromo de Linas-Monthlery se ha corrido ayer el Gran Premio de Velocidad del Automóvil Club de Francia, prueba que se celebraba por primera vez en la región parisina.

La carrera había despertado enorme interés en el mundo deportivo, pues oponía en reñida competición a los mejores y más rápidos coches de Italia, Inglaterra y Francia, pilotados por los más afamados corredores de las tres naciones.

El recorrido del circuito es de 12 kilómetros y medio, y el total de 1.000 kilómetros, es decir, 80 vueltas de circuito.

La potencialidad de los coches que participan en la prueba, y a los que se ha provisto—excepto los *Bugatti*—del dispositivo de sobrealimentación, varía en 150 y 170 caballos.

Aunque los favoritos de la prueba parecen ser los *Alfa Romeo*, debe tenerse en cuenta que los *Delage*, derrotados en Bélgica, han sido modificados después de la carrera de Spa. También se espera mucho de la resistencia de los *Sunbean*, tan apropiados para correr en circuitos duros y fatigosos, como el de San Sebastián, por ejemplo, y, de ser vencidos, no lo serán, se cree, por mucha diferencia.

De todos modos, las probabilidades que cada marca particularmente tiene en su favor y la apreciable igualdad de condiciones entre los *ases* del volante que han de participar en la prueba, hace muy difícil pronosticar el triunfo de ninguna marca, y ello, naturalmente, despierta en el mundo deportivo un gran interés.

Amanece lloviendo. Se da la salida, hacia los ocho, a los siguientes corredores:

1, SUNBEAM I (Segrave); 2, ALFA-ROMEO I (Ascari); 5, BUGATTI I (T. de Vizcaya); 6, DELAGE I (Divo); 7, SUNBEAM II (Conelli); 8, ALFA-ROMEO II (Campari); 9, BUGATTI II (F. de Vizcaya); 10, DELAGE II (Benoist); 11, SUNBEAM III (conde de Masetti); 12, ALFA-ROMEO III (Brilli-Peri); 13, BUGATTI III (Constantini); 14, DELAGE III (Wágner); 15, BUGATTI IV (Foresty), y 17 BUGATTI V (Goux).

A pesar del estado de la pista, los corredores realizan velocidades realmente fantásticas, a 200 kilómetros por hora, en las rectas. Alternan los corredores en tomar la cabeza de la carrera; unas veces es Alari y otras Divo. Hacia la décima novena vuelta se adelanta Campari. La clasificación, después de 20 vueltas, es la siguiente: Campari, Divo, Masetti, Wágner, Segrave, Constantini, Goux y P. de Vizcaya.

La vuelta más rápida se realiza a 130 kilómetros por hora de media.

Pronto Benoist supera ese promedio.

Al hacer su vuelta, número 23, el corredor Ascari, que, como decimos, corre sobre *Alfa-Romeo*, al tomar un viraje, se sale de la pista y, después de derribar varios metros de empalizada, vuelca con su coche en la carretera.

El conductor es recogido rápidamente y conducido a toda prisa al puesto de socorro más próximo, donde se le aprecian graves heridas en la cabeza, tres fracturas en diferentes partes del cuerpo y la pierna derecha completamente destrozada.

Después de practicársele la primera cura, se le transportó a la clínica. El desgraciado corredor falleció antes de llegar a ésta. El infortunado corredor, que había ganado numerosas pruebas mundiales, y era uno de los más afamados conductores, de velocidad, tenía treinta y tres años.

Al hacer su vuelta número 30, abandona Segrave, sobre *Sumbean*, por avería.

El director de la Casa Alfa-Romeo, después del mortal accidente, sobrevenido a su favorito, Ascari, ordena que se retiren sus coches de la carrera.

Divo establece el *record* de la vuelta, a una velocidad media de 139 kilómetros.

Hacia la 50 vuelta Benoist toma la delantera, seguido de Masetti, Torchy (que sustituye a Divo) y Constantini.

En la septuagésima vuelta la clasificación es como sigue: Benoist, Wágner, Masetti.

No cesa de llover, y el circuito aparece encharcado.

* * *

He aquí el resultado detallado:

1, BENOIST, sobre *Delage*, con bujías K. L. G. Tiempo: ocho horas cincuenta y seis minutos cuarenta y un segundos un quinto.

2, *Wágner*, sobre *Delage*, con bujías K. L. G. Nueve horas dos minutos veinte segundos dos quintos.

3, Conde de Masetti, sobre *Sunbeam*, bujías K. L. G. Nueve horas diez minutos dos segundos un quinto.

4, Constantini, sobre *Bugatti*.
5, F. de Vizcaya (*Bugatti*).
6, P. de Vizcaya (*Bugatti*).
7, Foresti, (*Bugatti*).

La velocidad media alcanzada por el vencedor es, por lo tanto, de 112 kilómetros 250 metros aproximadamente. La velocidad media del segundo ha sido de 110 kilómetros.

De premio, se han estipulado los siguientes:

Benoist, 150.000 francos.
Wágner, 30.000 francos.
Masetti, 20.000 francos.

* * *

Ganadores de esta importante prueba europea:

El primer Gran Premio del Automóvil Club de Francia (26 y 27 de junio de 1906, sobre el circuito de la Sarthe, recorrido 1.238 kilómetros) fué ganado por Szisz (*Renault*).

1907, Nazzaro (*Fiat*); 1908, Lautenschlager (*Mercedes*); 1912, Boillot (*Peugeot*); 1913, Boillot (*Peugeot*); 1914, Lautenschlager (*Mercedes*); 1921, Murphy (*Duesenberg*); 1922, Nazzaro (*Fiat*); 1923, Segrave (*Sunbean*); 1924, Campari (*Alfa Romeo*).

OSTENDE, 27.—El Automóvil Club de Ostende organiza para el día 20 de septiembre próximo una gran prueba de velocidad, que se denominará Gran Premio de Ostende.

* * *

LONDRES, 27.—El día 3 del próximo mes de agosto tendrá lugar en el autódromo de Brooklands una gran carrera sobre 100 millas para coches de tres litros.

ROCA hace los mejores retratos. Tetuán, 20.

BUGATTI
DE CARRERAS Y TURISMO

STUTZ
DE SEIS Y CUATRO CILINDROS

Berliet
NUEVOS MODELOS Y GAMIONETAS
AUTOMOVIL SALON
Alcalá, 81.

CICLISMO

Campeonato de España

Para el campeonato ciclista de España, que tendrá lugar en San Sebastián a primeros del próximo mes de agosto, se han inscrito los siguientes corredores:

Bernardo Hostein (*Club Deportivo Fortuna*).
Francisco Miguel Carrasco (C. D. F.)
Alejandro Calvo (C. D. F.)
Vicente Durá (C. D. F.)
José Luis Miner (Real Sociedad, de San Sebastián).
Demetrio del Val (R. S. S. S.)
Lucas Jáuregni (R. S. S. S.)
Enrique Aguirre (R. S. S. S.)
Pedro Zabaleta (R. S. S. S.)
Agustín Aramburu (R. S. S. S.)
Felipe Redondo (R. S. S. S.)
Joaquín Iturri (R. S. S. S.)
Miguel Tena (*Club Ciclista*, de Valladolid.
José Gurruchaga (*Elgoibar F. C.*)
Esteban Zubiarre (E. F. C.)
Tomás Iriondo (E. F. C.)
Jesús Cuesta González (Gijón).
Angel Castro Pérez (Gijón).
Víctor Rojo Santamaría (Gijón).
Eustaquio Echevarría (U. D. Elbarresa).

* * *

BILBAO, 27.—Se celebró la carrera ciclista de Sopuerta, en la que tomaron parte corredores madrileños, montañeses, guipuzcoanos y vizcaínos. El recorrido era de 72 kilómetros, y su resultado fué éste:

Primero, Sarduy, en dos horas once minutos cincuenta y tres segundos tres quintos.

Segundo, Loroño, en dos horas once minutos cincuenta y cuatro segundos.

Tercero, Domingo Gutiérrez; cuarto, Antonio Arancia; quinto, Suárez; sexto, Loroño (Marcelino); séptimo, César Moll, y octavo, Ibáñez.

Por equipos la clasificación fué ésta:

Primero, Athletic, con 12 puntos; segundo, Erandio, con 18, y tercero, Arenas, con 24.

* * *

REUS, 27.—La carrera de las tres horas, celebrada ayer en el velódromo de esta población, dió el siguiente resultado:

1, ESPAÑOL-SAURA, 750 vueltas, que representan 105 kilómetros aproximadamente; 2, Alegre-Sánchez; 3, Bachero-Calvet, y 4, Regnier-Barón.

* * *

El resultado de la prueba organizada por el Veloz Ciclo Madrileño fué el siguiente:

1, MANUEL LOPEZ. Tres horas cuarenta y tres minutos diez segundos.

2, *José Castro*.

3, Antonio Pérez; 4, Gregorio de la Osa; 5, Manuel Fernández; 6, Marcelino Ruiz; 7, Guillermo Antón; 8, Miguel Serrano; 9, Bernabé Fernández, y 10, Enrique Luquero.

Recorrido, 100 kilómetros.

Natación

Nuevo «record»

BARCELONA, 27.—En el campeonato de natación celebrado en esta capital el nadador Pinedo ha establecido el nuevo *record* español de 100 metros, estilo libre.

LOS ASES DEL VOLANTE

ROBERT BENOIST

Notable corredor, conocido de los aficionados españoles, que ha ganado el Gran Premio de Francia, una de las más importantes pruebas mundiales, disputada anteayer en el circuito de Linas-Monthlery.

FOOTBALL

ALMERIA, 27.
SELECCION MILITAR - Alcantarilla F. C. ..... 3—0

* * *

AVILA, 27.
AVILA F. C.-Deportiva Postal, de Madrid ..... 3—1

* * *

ALGECIRAS, 27.
Algeciras F. C.-Iberia, de Sevilla ..... 3—3

* * *

LA CAROLINA, 27.
SPORTING CLUB-Iliturgi ..... 3—2

* * *

LA CORUÑA, 27.
*REAL CLUB DEPORTIVO DE LA CORUÑA ..... 3 tantos
(Ramón González, Guillermo, Leonardo)
Real Madrid F. C. ..... 1 —
(Monjardín)

* * *

GIJON, 27.
*REAL SPORTING CLUB... 3 tantos
(Vaquero, Pachu, Meana)
Athletic Club, de Madrid... 2 —
(Palacios, Olaso)

* * *

MALAGA, 27.
*MALAGA F. C.-A. D. Ferroviaria ..... 4—2

* * *

VIGO, 27.
CLUB CELTA-Racing ..... 5—0

* * *

VALENCIA, 27.
VALENCIA F. C.-Selección Piamonte ..... 4—1

* * *

VILLENA, 27.
Villena F. C.-Alicante F. C. ..... 0—0

* * *

VALDEPEÑAS, 27.
FUTBOLISTICO MANCHEGO-Real Madrid F. C. (reserva). 3—1
Segundo partido:
FUTBOLISTICO MANCHEGO-Real Madrid F. C. ..... 3—2

* * *

El orden de los partidos correspondientes al campeonato de Aragón será el siguiente:

Primera vuelta

Zaragoza - Iberia, Iberia - Huesca, Huesca -Stadium, Stadium - Zaragoza, Zaragoza - Huesca, Iberia - Stadium.

Segunda vuelta

Huesca - Zaragoza, Stadium - Iberia, Zaragoza - Stadium, Iberia -Zaragoza, Huesca - Iberia, Stadium - Huesca.

Los partidos se celebrarán en los campos de los Clubs citados en primer lugar. En cuanto a las fechas de celebración, se han de fijar.

III CIRCUITO DE SAN SEBASTIAN

Organizado por el Real Automóvil Club de Guipúzcoa, bajo el alto patronato de su majestad el Rey y con la cooperación de la Diputación de Guipúzcoa y del Ayuntamiento de San Sebastián

17 de septiembre
GRAN PREMIO DE AUTOCICLOS

19 de septiembre
GRAN PREMIO DE VELOCIDAD

20 de septiembre
GRAN PREMIO DE TURISMO

MAS DE 150.000 PESETAS DE PREMIOS

(1) Lagrange. — «Fisiología de los ejercicios del cuerpo».

(2) Enfermedad, frecuentemente muy grave, que ataca, sobre todo los huesos de los miembros inferiores.

Folletín de EL DEBATE 92)

BARONESA DE ORCZY

ELDORADO

AVENTURAS DE PIMPINELA ESCARLATA

—Me bastan dos a mí, y no son muchos cinco para la puerta de la capilla. Ahora uno de vosotros entrad en el coche y el otro que vaya llevando los caballos; y acordaos, cabo Cassard, que vos y vuestros hombres, que quedaréis a la puerta de la capilla, sois responsables ante toda la nación con vuestras vidas de la custodia del inglés.

Se abrió la portezuela del coche y un soldado se colocó enfrente de Margarita y de Armando. Hèron mientras subía al pescante. Margarita le oía echar maldiciones al recoger las riendas hasta reunirlas en la mano.

Los muelles del coche crujían y rechinaban al balancearse aquél lentamente. Las ruedas abrían profundos surcos en la suave alfombra de hojas secas que cubrían el suelo.

Margarita sintió el cuerpo de Armando caer inerte sobre ella.

—¿Sufres, hermano?—le preguntó con dulzura.

No replicó, y ella creyó que estaba desfallecido. Era mejor así. De ese modo las próximas y terribles horas pasarían para él en ese estado de inconsciencia. Al fin el pesado coche empezó a moverse más rápidamente. El soldado que iba delante corría con rápido paso.

Margarita hubiera dado cualquier cosa, aun entonces, por volver a ver en la obscura niebla la capilla que quedaba atrás, más obscura y más densa que la mayor sombra que había nunca envuelto la tierra, la cual encerraba en sus frías y crueles murallas lo que más amaba ella en el mundo.

Pero sus muñecas estaban encadenadas con hierros que se le clavaban en la carne cuando se movía. No podía ya asomarse a la ventanilla y casi no podía oir. El bosque estaba silencioso y el viento había cesado. Las fieras y las aves nocturnas estaban también silenciosas. Las ruedas del coche iban marcando su huella, separando a cada vuelta más y más a Margarita del hombre que yacía indefenso en la capilla del Santo Sepulcro.

CAPITULO XLVIII

Luna menguante

Armando había vuelto en sí después del ataque de desfallecimiento que tuvo, y los dos hermanos estaban uno junto al otro, tocando hombro con hombro. Esta sensación de proximidad era un pequeño consuelo en este horroroso y terrible viaje.

El tiempo en que estaban encerrados en el coche se les hacía una eternidad. Una vez se hizo alto. Hèron, con ronca vez, había ordenado al soldado que iba junto a los caballos se subiese al pescante, y otra vez, y hacía entonces muy poco tiempo de ello, un terrible grito de terror se había oído en el silencio de la noche. Inmediatamente después los caballos habían sido puestos a paso más vivo, y le pareció a Margarita que aquel ruido de dolor había sido repetido por otros que sonaron más débilmente y se desvanecieron luego en el espacio.

El soldado que estaba frente a ella debía haber oído algo, porque dió un salto, como despertando de un largo sueño, y asomó la cabeza por la ventana.

—¿Habéis oído el grito, ciudadana?—preguntó el soldado.

Pero sólo oyó un juramento por respuesta y una perentoria orden de mando de no perder de vista a los prisioneros ni asomarse a la ventanilla para nada.

—¿Habéis oído el grito, ciudadana?—preguntó el soldado a Margarita, apresurándose a obedecer.

—Sí. ¿Qué podrá ser?—dijo ella.

—Me parece peligroso ir tan de prisa con esta obscuridad—murmuró el soldado.

Después de lo cual, con la indiferencia peculiar a su clase, se encogió de hombros, como no queriendo meterse en el asunto.

—Pronto saldremos del bosque—dijo en voz baja un momento después—. Parecía más corto el camino antes.

Precisamente en aquel momento el coche dió un tumbo hacia un lado, y después de mucho crujir y rechinar los ejes y muelles se cayó a un lado, y se oía al agente jefe maldecir en voz alta y saltar del pescante.

Al momento fué abierta la portezuela, y la ruda voz gritaba imperiosamente:

—¡Aquí, ciudadano soldado..., de prisa, de prisa! ¡Maldición! ¡Caerá uno de los caballos si no os dais prisa!

El soldado se apresuró a ponerse en pie. No era bueno ser remiso para obedecer las órdenes del ciudadano agente. El estaba medio dormido y entumecido de tanto tiempo sin moverse. Para acelerar sus movimientos fué súbitamente agarrado del brazo y sacado fuera del coche.

Luego se cerró desde fuera la portezuela. Sea por el viento o por ruda mano, Margarita no lo supo; oía un grito de rabia y otro de terror, y las maldiciones de Hèron. Se ocultó en el fondo del coche, teniendo la cabeza de Armando apoyada en su hombro, e intentando taparse los oídos ante aquellos horrorosos ruidos.

Luego todos los sonidos se apagaron y todo quedó perfectamente tranquilo y en calma. Tan en calma, que al principio la invadió como un vago e indecible terror. Era la Naturaleza misma que se había parado lo que ella sentía. El silencio se hizo más profundo, hasta que Margarita pudo oir la suave y acompasada respiración de Armando cerca de sus oídos.

La ventana más cercana a ella estaba abierta, y al inclinarse hacia fuera con aquella opresión de sensaciones paralizadas, el aire libre entró en sus pulmones y sintió como un gusto salado en el aire, como si viniera del mar.

No estaba entonces tan obscuro, y parecía como si una extensa comarca se extendiese en los límites del horizonte.

El cielo difundía una débil luz grisácea y el viento arrastraba y reunía las nubes en grandes grupos allá lejos, por donde la luz aparecía.

Margarita miraba hacia ella con un tranquilo sentimiento cercano a la gratitud. Esta pálida luz, aunque tan apagada y débil, era mucho mejor recibida después de aquellas negruras del cielo, en que las mismas sombras eran menos obscuras que la atmósfera. Ella estaba mirando con interés aquellas nubes arrastradas por el viento.

La luz se hizo más fuerte y brillante, dorando débilmente los bordes de las nubes, que la tormenta sacudía y amontonaba, pasando unas sobre otras y corriéndolas como velos gigantescos, movidos por manos que dirigen el infinito espacio. Aquéllas avanzaban, separándose, y corrían a reunirse rápidamente otra vez. Al fin, rotas, dejaron entrever la luna, de color de miel, y que misteriosamente se levantaba como de un invisible y remoto mar.

La pálida luz se esparcía por el campo, inundándole de tonos de índigo y azul. Aquí y allá, diseminados y achaparrados árboles, con sus ramas inclinadas en la dirección del viento dominante, proclamaban la vecindad del mar.

Margarita admiraba el cuadro que la luna le presentaba tan súbitamente; pero miraba con ojos que no sabían lo que veían. La luna estaba a su derecha; allí estaba el Oriente, y el coche debía haber estado viajando hacia el Norte desde Crécy...

En el silencio absoluto que reinaba percibió el sonido de una campana que daba las doce de la noche, y luego le parecía a su sobreexcitado sentido que pisaban cerca y que los pasos se apro-

(Continuará.)