DIARIO DE LA MARINA

PERIÓDICO INDEPENDIENTE

Redacción y Admon.: Peligros, 3. :-: Teléfono. 12.642 | Director, Alfonso Ruiz de Grijalba | Madrid, 13 de Mayo de 1927. | Gerente, Manuel Montilla y García | AÑO LXIII.—NUMERO 11.343

Toda una mujer

A la lista, que por cierto es ya bastante larga, de las mujeres-políticos que han existido durante el pasado siglo XIX y los años que van del actual: Rosa Luxemburgo, Luisa Michel, Clara Zetkin, Sara Fingner, etc., etc., tenemos hoy que agregar un nombre más, el de Minna Gillaupaa, de la cual seguramente habrán oído hablar y tendrán ya noticia de ella nuestros lectores.

Minna Gillaupaa es, en efecto, la filandesa admirable, la mujer político que, siendo la primera representante de su sexo que desempeña el elevado cargo de ministro, para el cual fué efectivamente elegida hace algunos meses por el jefe del Gobierno de su país, ha rodado su nombre con tal motivo en el transcurso de las últimas y pasadas semanas por casi todos los diarios y revistas de la Prensa mundial.

Se dijo y se repitió entonces que, habiendo sido hilandera y criada de servir en su juventud, después de una larga y penosa lucha, había llegado a conquistar un distinguido puesto entre los intelectuales y políticos de su país, y hasta ser titular de la cartera ministerial que actualmente regenta.

Así ha sido, en efecto, y la vida entera de esta inteligentísima mujer es ciertamente una existencia ejemplar en la que abundan todo género de luchas, de privaciones, de dificultades y resistencias sin cuento, vencidas todas ellas a fuerza de paciencia, de laboriosidad y de talento. Admirabilísimo es ciertamente este nuevo triunfo de Minna Gillaupaa, que llamada a ser titular de una de las más importantes carteras del Ministerio actual de su país, en compañía de varios políticos dotados de tan gran inteligencia como costumbre de gobernar, no sólo no hace mal papel entre ellos, sino que antes al contrario, y por lo que cuentan, su gestión ministerial será recordada siempre en Finlandia con gran cariño y respeto, debido al grandísimo acierto con que está procediendo en todas cuantas cuestiones y problemas tiene que resolver como dependientes de su ramo.

Muy admirable es, en efecto, la vida toda de esta gran mujer; vida que, como acabamos de decir, abunda en detalles plenos de interés. Hija de unos miserables campesinos, tuvo que ganarse el sustento cuotidiano desde los doce años, a cuya corta edad entró como simple obrera en una fábrica de tejidos de Forssa. Allí, a pesar de sus pocos años, Minna, que tiene desde luego, como otras tantas mujeres y muchahas de su culto país, una decidida vocación de instruirse y educarse, no sólo lee ávidamente todos cuantos papeles caen en sus manos, sino que, aprovechando las clases que se dan a las obreras de la fábrica, lo mismo que en todos los establecimientos semejantes del país, acude a dichas clases, en las que muy pronto se hace notar por su viva inteligencia y sus deseos de aprender.

No está mucho tiempo allí, y a los pocos meses, una buena mañana parte para la capital, en donde, falta completamente de recursos y de protección, tiene efectivamente que colocarse, como se ha dicho, de criada de servir; pero tiene suerte en esto, pues en lugar de caer en otro sitio en donde no hubiera podido desarrollar sus proyectos, se coloca en casa de un intelectual de reconocida y justa popularidad en Finlandia, el celebrado escritor Aatto Suppanen, que no sólo la ayuda, sino que con gran bondad la aconseja y la encamina también en sus primeros pasos culturales.

Es entonces cuando frecuenta la Universidad popular y cuando comienza en sus aulas a adquirir una sólida y bien fundamentada instrucción.

Es entonces también cuando siendo criada de servicio y estudiante, amalgama rara o imposible en España, pero no en Finlandia, viene a caer un día en sus manos cierto periódico, en el que Aly Trigg, célebre feminista finlandesa, pide el concurso de todas las mujeres de buena voluntad que quisieran interesarse en favor de la suerte de las muchachas de servicio.

La suerte de Minna está decidida, y en la reunión pública que pocos días después se celebra bajo la presidencia de Aly Trigg, en la sala de un teatro de la población, nuestra joven «criada-estudiante» habla elocuentemente, demostrando en pocos minutos cuánto vale, cuánto sabe y de cuánto es capaz.

De esta reunión nace, en efecto, el «primer Sindicato finlandés de criadas de servir», que elige, claro está, a Minna Gillaupaa su presidenta, puesto que desempeña durante varios años con acierto insuperable.

Efectivamente, a sus iniciativas fecundas y provechosas como tal presidenta deben las criadas finlandesas el contar sucesivamente primero con una oficina de colocaciones; luego, con una casa-albergue para las criadas desacomodadas; luego, un restaurante económico, y más tarde, con [illegible] medicinas y varios sanatorios.

Una vez fundido el Sindicato de criadas con la Asociación General de Trabajadores, Minna Gillaupaa es, desde luego, una de las figuras más relevantes e interesantes del moderno socialismo finlandés, y desde entonces, elevada en alas de la popularidad, puede decirse que su carrera ha sido ya muy fácil relativamente, pues elegida diputado en varias legislaturas, su gran labor parlamentaria, su conocimiento profundo de las cuestiones relacionadas con la higiene, Sanidad, Beneficencia, obrerismo y trabajo, la han llevado, puede decirse que impuesta, casi automáticamente al alto cargo que hoy ocupa.

Muy admirable, pues, es la vida ejemplar de esta notable mujer; pero es más de admirar todavía si se tiene en cuenta que Finlandia es, por dicha y fortuna para él, uno de los países más cultos de Europa y del mundo, y en el que, tan bien instruídas las mujeres como los hombres, ha hecho el feminismo en todo el país y en el transcurso de estos últimos años los más grandes progresos.

Así, pues, Minna Gillaupaa no es ni mucho menos una excepción femenina, como muy bien pudiera creerse, sino una mujer inteligentísima y dotada positivamente de raras y preciosas cualidades. Efectivamente, la nación finlandesa, que, ocupando un extenso territorio, casi todo él cubierto de lagos y bosques, apenas cuenta con tres millones de habitantes, posee sin embargo, además de varias populares, tres Universidades mayores oficiales: la de Helnssingfors, con 2.600 alumnos (677 mujeres) y dos en Turku, con 117 y 100 alumnos, respectivamente, y entre ellos 70 y 77 mujeres. Además existen 85 Liceos o Institutos de segunda enseñanza, 26 escuelas especiales de mujeres con 561 discípulas, 76 Normales de Maestras, etc., etc.

Como puede verse, la mujer finlandesa no es ciertamente una analfabeta, y por esto precisamente es mucho más de notar y mayor el triunfo de nuestra ministra.

M. A.

EDIFICIOS MILITARES

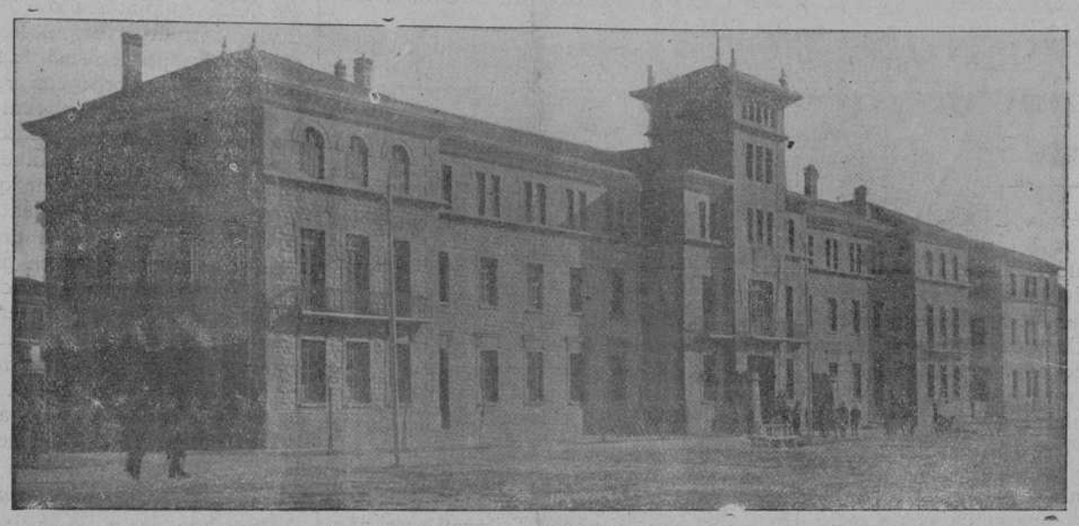

San Sebastián: Fachada del cuartel donde se aloja el Regimiento de Infantería de Sicilia.

DE PALACIO

Recepción diplomática.

Esta mañana se celebraron en el regio alcázar, con el ceremonial acostumbrado, las recepciones de los nuevos representantes diplomáticos de Yuyoeslavia y de Santo Domingo.

En estos actos, que tuvieron realización en la antecámara, vestía el Rey uniforme del Arma de Infantería, con las insignias de capitán general y le acompañaban el presidente del Consejo y ministro de Estado, señor marqués de Estella; el duque de Miranda, el conde de Maceda, el jefe de la Casa Militar, general Berenguer, y los grandes de España de servicio.

Tuvo lugar primero la recepción del ministro de Yugoeslavia, Sr. Smaladka, que como el de Santo Domingo, llegó a Palacio en una carroza de gala, acompañado por el introductor de embajadores y precedida por otra en la que iba el secretario de la Legación.

Después de las presentaciones de las respectivas cartas credenciales, el Rey conversó particularmente con los nuevos representantes diplomáticos y ambos pasaron a las habitaciones de las Reinas doña Victoria y doña Cristina para cumplimentarlas, marchando después con el mismo fin al palacio del Infante D. Fernando.

* * *

Hoy tuvo el Rey audiencia militar, en la que recibió a los generales de brigada D. Leopoldo Ruiz Trillo, D. Fermín Sojo y D. Joaquín Fanjul y gran número de jefes y oficiales.

También estuvieron en Palacio los generales Aizpuru y Querol.

VEA USTED LOS ANUNCIOS QUE PUBLICAMOS EN CUARTA PLANA

TEATROS

COMEDIA

«La rueda de la Fortuna», comedia original de los Sres. Granada y Rodríguez de la Peña.

Pese a los esfuerzos de los buenos actores de la Comedia, la obra estrenada anoche no fué del agrado del público.

LARA

Beneficio de Concha Catalá.

Con la representación de la gran comedia benaventiana «El hijo de Polichinela», celebró anoche su beneficio la ilustre primera actriz de Lara Concha Catalá, de la que puede afirmarse que cada día depura más su exquisito arte interpretativo.

Grandes ovaciones confirmaron ayer este juicio nuestro, que es el de todo el público madrileño.

CHUECA

Mañana, sábado, debutará en este teatro la compañía lírica del barítono José Olaria, cantante de excepcionales facultades, cuya actuación constituirá un acontecimiento en Madrid.

Se presentará con la gran obra lírica de Reoyo y Luca de Tena, música de Guerrero, «El huésped del Sevillano».

Esta temporada, que se prolongará todo el verano, servirá para dar a conocer un repertorio exclusivo de esta compañía.

Además tiene la Empresa en cartera obras de autores aplaudidísimos. En breve se estrenará una obra en dos actos de Antonio Paso y González del Toro, con música del popular maestro Padilla, y otras del maestro Alonso, y del notable compositor Capo «La leyenda de las rosas».

Oportunamente anunciaremos el programa de algunos festivales líricos que el barítono Olaria se propone organizar, resucitando algunas zarzuelas famosas, ofreciendo nuevos espectáculos líricos, todos ellos a base de la temporada popular, que será un magnífico aliciente para los buenos aficionados y para el público en general.

PAVON

Reposición de «Los enemigos de la mujer»

Hace algunos años, la insigne y malograda Mercedes Pérez de Vargas, estrenó una daptación hecha por Marquina de la interesante novela de Blasco Ibáñez «Los enemigos de la Mujer».

Esta adaptación, que entonces obtuvo gran éxito, fué repuesta anoche en Pavón por la excelente compañía de Adela Calderón y José Rivero.

La obra, de ambiente de la gran guerra, con numerosos episodios de vida elegante en Montecarlo y París, ofrece ahora la novedad de estar ilustrada con varios alegres bailables, cuya música es del maestro Guerrero.

La novedad mencionada fué muy del agrado del público, lo mismo que el trabajo primoroso de Adelita Calderón, Rivero y sus inteligentes compañeros.

ROMEA

Pastora Imperio.

La Pastora, como la llama familiarmente la gente, ha reaparecido en el teatro Romea con un repertorio variadísimo de bailes y canciones «cañís», en los que es maestra imponderable e inimitable.

La acompañó con la guitarra el «tocaor» Montoya, y tanto éste como la gran artista gitana recibieron calurosos aplausos.

Notas americanas

RIO JANEIRO.—El diputado federal por el Estado d eRío Grande do Sul, doctor Fabres de Cunha, ha anunciado que pronunciará en la Cámara un discurso en favor de la amnistía a los revolucionarios.

La situación comercial ha mejorado ostensiblemente desde principios de año. El tipo de descuento se mantiene todavía entre 9 y 10 por 100 en Río Janeiro y San Paulo, pero con tendencia marcada a disminuir.

Las industrias nacionales y en especial las fábricas de tejidos de seda, algodón y lana, funcionan con mayor desahogo por la facilidad con que se colocan sus productos y por el sensible aumento de la exportación a los países suramericanos.

Los precios de los tejidos han aumentado de un 20 a un 30 por 100 sobre los que rigieron el pasado año.

Las principales Empresas han podido distribuir a sus accionistas dividendos de 10 y 12 por 100.

* * *

ASUNCION.—Ha remitido su dimisión al presidente de la República el ministro de Relaciones Exteriores, D. Enrique Bordeneve.

Información de Marina

Puertos extranjeros.

Por la Embajada de Italia en esta corte se comunica al ministerio de Marina que los buques de guerra que visiten Trieste no deberán hacer las salvas de costumbre a dicha ciudad, por no estar comprendida ésta en la lista de plazas que pueden responder al saludo, y, por lo tanto, las salvas quedarían necesariamente sin contestación.

Situaciones de buques.

Por Real orden telegráfica se ha comunicado al jefe de las fuerzas navales del Norte de Africa que el guardacostas «Xauen» salga para Cádiz, cesando provisionalmente de formar parte de esas fuerzas navales, para quedar a las órdenes del capitán general de aquel departamento.

Cuerpo general.

Han sido nombrados: ayudante interino del distrito marítimo del Puerto de Santa María, el capitán de fragata don Carlos de Piñeda; auxiliar del ramo de Armamentos del Arsenal de La Carraca, el capitán de corbeta D. Benigno Martín Peña, y comandante del submarino «B-4» el teniente de navío D. Pedro de Ombarede y Leal, en relevo del oficial de igual empleo D. José Núñez Rodríguez, que cumple en 1 de junio el tiempo reglamentario de mando de dicho buque.

Visitas al ministro de Marina.

Visitaron esta mañana al ministro de Marina el consejero del Supremo de Guerra D. José Fernández de Castro, el contraalmirante D. José González Quintas, que ha cesado en el cargo de primer teniente fiscal del Supremo de Guerra; el capitán de corbeta D. Manuel Garcés de los Fayos y los capitanes de Infantería de Marina D. Martín Carrero y D. Andrés Díez Abascal, que se despidieron del almirante Cornejo por marchar a Italia para tomar parte en el concurso internacional de tiro.

DE MUSICA

Debut de Nena Juárez.

Nena Juárez, la gentil y graciosa cantante argentina, ha debutado en el Palacio de la Música como concertista de «lierds».

El recuerdo de magníficas actuaciones anteriores de la sugestiva artista llevó numeroso y selecto público a ver su trabajo en el Palacio de la Música, y todo el auditorio salió verdaderamente encantado de la manera admirable con que Nena Juárez interpretó páginas delicadísimas de Schumann, Bralims, Bizet y Grieg.

Fué aplaudidísima en todos los momentos.

HAY QUE EVITARLO

El peligro comunista

Quienes niegan o pretenden desconocer la existencia de una propaganda comunista, de una organización que parte de Moscú y se irradia por todos los países buscando el punto débil y constituyendo una amenaza constante para la seguridad exterior del Estado, deben leer y releer estos días la Prensa de París, y los detalles sobre el negocio de espionaje allí descubiertos les convencerá de que estamos frente a un recrudecimiento de la propaganda bolchevista.

«No creí que fuese tan extensa la red del comunismo», dice uno de los que declaran; Menetrier dijo—declara otro—que no había más remedio que suprimir al que fuese traidor a la causa, y así se ve que toda la organización de defensa nacional francesa, de seguridad exterior del Estado francés, iba siendo puesta al servicio de la Rusia roja. Era una entrega subrepticia de la potencia militar de Francia a la potencia militar de Moscú.

Ahora no se trata de doctrinas ni de elucubraciones; se trata de hechos concretos, de personas de carne y hueso, descubiertas y sorprendidas por la Policía de la nación vecina. Quienes con ello no se convenzan será sencillamente porque no quieran convencerse. ¿Inconscientes? ¿Estultos? ¿Malvados? Allá ellos.

Hay que reaccionar contra esa Rusia roja que se consume en los métodos bolcheviques y quiere, sin embargo, que sean artículo de exportación.

HIPISMO

Con tiempo inseguro, que no impidió que el Hipódromo se viera regularmente animado, se celebraron ayer las carreras de caballos correspondientes al primer jueves del «meeting» madrileño.

Deportivamente ofrecía el programa el aliciente de la primera carrera civil-militar (que más bien podrían llamarse a esta clase de pruebas «carreras militares») para caballos no pura sangre y la presentación de los potros importados por el Tattersall, que, según se habló, serán de gran importancia en la vida del «turf».

La carrera civil-militar reunió cuatro «partaus», que en unión de dos más que no cumplieron la inscripción, serán según parece los mismos participantes a las cuatro carreras que se les ha destinado.

«Bengali», anglo-árabe, venció fácilmente en esta primera salida, precediendo a «Bebe», «Campilon» y «Habil», que le siguieron en este orden.

«Charlestón», que bajo los aristocráticos colores del conde de Torrepalma debutaba en el premio Cádiz, triunfó en excelente estilo de «Luveciennes», perteneciente al marqués de Amboage, y de «Le Butard», que ocupó el tercer puesto.

«Charlestón» es hijo del semental «Grosvenor», padre de numerosos ganadores en Francia.

Los nuevos colores del joven propietario y entusiasta «sportman» marqués de Loriana alcanzaron su primera victoria con su reciente compra «Bougie», que bien puede decirse que se «paseó» delante del favorita «Juántegui», al que venció por dos y medio cuerpos de ventaja.

Felicitamos al nuevo entusiasta del «turf», deseándole nuevos triunfos para sus simpáticos colores.

«Martineti» ganó de «punta a punta» el premio Courcy delante de «L'Enco» y «Pinocho», que acusa un sensible descenso de forma.

El «handicap» final, disputado por los «chuchos» dejados por el Sr. Handicaper para la segunda parte del premio Querella, se lo adjudicó «Le Bouffon», con 48 kilos, delante de otro peso mínimo, «Osiris», y de «Noja», que corrió en buena forma.

En esta misma prueba «Damede Pique» confirmó sus pocas ganas de galopar, y «Tom Ponce» se mostró como caballo incapaz de ganar una carrera.

Resumen.—La preparación de Juan Ceca triunfó dos veces con «Charlestón» y «LeBouffon», el primero montado por Leforestier y el segundo por Perelli.

«Bougie» fué admirablemente conducido por el pequeño gran «jockey» J. J. Díaz, que lo llevó tan discretamente como mal condujo Leforestier a «Juántegui».

«Bengali», el futuro ganador de todas las pruebas para cruzados que no sean «handicap», fué montado por su propietario, el marqués de los Trujillos, de forma admirable, no abriéndose en las curvas tan peligrosas para estos caballos, que les hacen perder numeroso terreno, como le acaeció a «Bebe» al enfilar la recta final.

Las apuestas se pagaron a 7, 9, 14, 29 y 16,50 pesetas los respectivos ganadores.

M. J. J.

Marruecos

Enlace con la posición francesa de Tagarin.

Esta madrugada ha sido facilitado el siguiente parte:

«El teniente coronel Capaz comunica que ha avanzado a su izquierda, sobre Tafrau, enlazando con la posición francesa de Tagarin, habiéndose presentado los poblados para entregar armamento y someterse.»

Columnas disueltas.

VILLA SANJURJO.—El general Castro Girona comunica que no ha ocurrido novedad durante todo el día en la zona ocupada.

Han quedado disueltas las columnas de Ketama y Senhaya. El coronel Pozas se reintegra a la jefatura de las Intervenciones militares, y el coronel Mola queda mandando la columna llamada de reserva, cuya base de aprovisionamiento se ha trasladado hoy a Bab Chron.

Se intensifica la recogida de armamento en la zona nuevamente ocupada, persiguiéndose a los rebeldes que aún quedan, aprovechando lo abrupto del terreno.

Pronto se hará pública la nueva organización de la zona.

El general Sanjurjo.

LARACHE.—Las columnas que intervienen en el actual ciclo de operaciones sobre la cabila de Sumata han quedado concentradas: en Tahar Verda, la de Balmes, y en Tesar, la de Castelló. En estas nuevas bases esperan sólo las órdenes del Mando para iniciar el avance.

El general Sanjurjo y el general Berenguer, con sus respectivos Estados Mayores, continúan en el zoco El Jemis de Beni Aros.

Bombardeo de los poblados rebeldes.

Emplazada la artillería en las nuevas posiciones ocupadas, en el límite de Sumata, continúa el bombardeo de los poblados rebeldes, especialmente Buhansi y Sucan, cooperando la Aviación con sus numerosos vuelos, sobre todo el macizo de Sumata.

Para facilitar el transporte de elementos de guerra, se ha empezado a utilizar el trozo de ferrocarril de Alcazarquivir a Tzenin, cuya vía no está aún abierta a la explotación.

Se han recibido más sumisiones en los aduares enclavados en la vertiente de la cabila de Sumata.

Visita de inspección.

MELILLA.—Después de inspeccionar todos los puestos de la Benemérita, salió para la Península el general de la Guardia civil D. José Rivera, quien fué despedido por las autoridades militares.

Agasajo al coronel Pozas.

Por haber quedado disuelta la columna indígena que mandaba el coronel Pozas, dicho jefe regresará de un día a otro a Melilla. Algunos amigos y compañeros preparan un agasajo en su obsequio.

Se concede gran importancia para la colonización de ambos Protectorados a las conferencias que se celebran actualmente en Uxda los ingenieros españoles y franceses, y en las que, además del aprovechamiento de las aguas del Muluya, se tratará de la próxima construcción de un puente definitivo sobre dicho río. También se abordará el proyecto de construcción de una presa en el Salto de las Cabras, para el riego de centenares de hectáreas de terreno secano.

Más sumisiones.

MELILLA.—Procedente de Ketama, llegó el teniente coronel Serrador, confirmando que diariamente se presentan muchos indígenas que se someten y entregan armas y municiones.

Después de inspeccionar los puestos de la Benemérita, regresó a Ceuta el coronel D. Federico de la Cruz.

Han sido embarcados para Gijón los restos del soldado de cuota José Cajete, muerto en 1922, los cuales son acompañados por una Comisión del pueblo de Ortigueira, donde recibirá sepultura.

Nuevas presentaciones de indígenas.

VILLA SANJURJO.—El general Castro Girona comunica desde Badu que ayer, a última hora, hubo nuevas presentaciones de indígenas.

La noche transcurrió sin otra novedad que un intenso frío.

En la base de Villa Sanjurjo se trabaja día y noche en las labores de aprovisionamiento.

A las ocho de la mañana, tres legionarios, que marchaban hacia el Sebt de Tomorrut, fueron agredidos por 20 hombres, a los que aquéllos hicieron huir.

En las oficinas de Ketama se presentaron anoche varios jefes para entregar armamento.

El Levante dificulta las operaciones.

Durante toda la mañana no se ha oído un solo tiro en toda la zona. Las fuerzas se dedican al arreglo de campamentos y pistas.

Regresan hoy de las operaciones el coronel Pozas y el teniente coronel de la mehalla de Tafersit.

El viaje del mariscal Foch.

LARACHE.—En Mequínez ha sido recibido con gran júbilo, aunque viaja de incógnito, el mariscal Foch, a quien acompaña el general Freidemberg. El mariscal salió para Rabat, donde continúa siendo muy agasajado.

Los restos mortales de un capitán.

SAN FERNANDO.—Con asistencia de Comisiones militares, autoridades y numeroso público, se ha celebrado hoy en el cementerio la inhumación de los restos mortales del capitán de Infantería D. Emilio Luque Benítez, del regimiento de Gravelinas, que murió heroicamente en Africa en 1921.

Sufragios por dos oficiales.

LOGROÑO.—En la Colegiata se celebraron funerales, costeados por los regimientos de Bailén y Cantabria, en memoria del capitán de Regulares D. Eugenio Garuti, casado con una logroñesa, y alférez Sanfeliz, hijo del gobernador militar de esta plaza, muertos en Africa recientemente.

Asistió gran concurrencia.

Se levantó un catafalco con trofeos militares y banderas.

El premio Nobel para Palacio Valdés

La Real Academia Española ha dirigido al Comité Nobel de la Academia Sueca, el siguiente escrito:

«Con el debido rendimiento, los que firman a continuación, escritores e individuos de varios Cuerpos literarios, tienen la honra de proponer y solicitar que esa ilustre Academia otorgue el Premio Nobel correspondiente al año actual al insigne literato español D. Armando Palacio Valdés.

No es sólo Palacio Valdés el primer novelista entre los que actualmente escriben en lengua española en uno y otro hemisferio, sino que es el más completo, el más variado y aquel cuyas obras han logrado mayor difusión en todo el mundo. Prueba de lo dicho es la gran cantidad de volúmenes que ha producido en su larga carrera de escritor, de los cuales se acompaña un ejemplar con este escrito; la multitud de biografías y estudios críticos que le han dedicado sabios autores de muchos países y la dilatada lista de las traducciones que se han hecho de sus novelas, en casi todos los idiomas en que se cultivan las buenas letras.

No creen necesario los que firman ponderar y ensalzar el mérito del gran escritor español, porque la ilustre y docta Corporación que ha de discernir el premio conoce mejor que nadie la literatura de nuestro país, y procederá no ya con la rectitud, que tiene bien acreditada, pero también con el más completo conocimiento para que su resolución esté fundada en la justicia.

Madrid, 12 de mayo de 1927.—*Ramón Menéndez Pidal, Emilio Cotarelo, José Rodríguez Carracido, Leopoldo Cano, Pedro de Novo y Colson, marqués de Villaurrutia, Manuel de Sandoval, marqués de Figueroa, Emilio Gutiérrez Gamero, Leonardo Torres Quevedo, Julio Casares, conde de las Navas, José Francos Rodríguez, Vicente García de Diego, Juan Moneva, Eduardo Gómez de Baquero.*» (Siguen las firmas.)

* * *

La Universidad de Barcelona y muchas Corporaciones y Municipios de España piden también que se otorgue al literato insigne, gloria de las letras españolas, el Premio Nobel.

Sin excitaciones de nadie, sin gestión alguna, sino por espontáneo deseo y justo reconocimiento de sus méritos, es unánime el deseo de que Palacio Valdés obtenga el premio a sus merecimientos.

Los aviadores Nungesser y Coli, no aparecen

Se espera encontrarlos.

PARIS.—A las tres y media de la tarde se sigue sin noticias de los aviadores.

El comandante del buque «París», que zarpó anoche de Nueva York, ha recibido orden de desviarse de su ruta habitual, siguiendo el itinerario de Nungesser, con la esperanza de encontrar a los aviadores.

¿Se ha encontrado una pista?

NUEVA YORK.—Varias informaciones procedentes de Terranova coinciden en afirmar el paso sobre aquel territorio de un avión.

Despachos de Halifax dan cuenta de que varias personas han oído el ruido del motor de un avión, hacia el Noroeste, el lunes, entre nueve y diez de la mañana.

A cruzar el Atlántico.

Se organizan tres expediciones aéreas de Nueva York a París. Lloyd Bertrand y Clarence Chamberlain partirán el sábado próximo a bordo del «Miss Columbia», construído bajo la dirección del ingeniero italiano Bellanca.

El comandante Byrd prepara su viaje aéreo, pensando salir en un avión Fokker, de Long Island.

El tercer aspirante a atravesar el Atlántico es el aviador Liudbergh, que atrae la pública atención porque intenta volar solo en un avión Ryan, debiendo cubrir el enorme recorrido de 5.800 millas.

De Pinedo en Filadelfia.

FILADELFIA.—Procedente de Boston, ha llegado a ésta el aviador italiano De Pinedo.

Suicidio de un alto funcionario alemán

PARIS.—Telegrafían de Berlín que el procurador general del Imperio, Sr. Strehal, ha aparecido ahorcado en su habitación.

Vida intelectual

En el curso de conferencias organizadas por la Federación de Obreros de la Edificación disertó anoche el ilustre catedrático D. Rafael Altamira, desarrollando el tema «Lo que hace por la Paz y la Justicia el Tribunal Internacional de La Haya».

Comenzó manifestando que la causa de la Justicia interesa ante todo a los débiles y a los bajos, tanto en lo que se refiere al individuo como en cuanto, en lo que afecta a la justicia internacional, atañe a los pueblos.

La idea de atender a la justicia internacional apareció en los Estados Unidos de América a fines del siglo XVIII; pero hasta 1899 no se constituyó el primer Tribunal permanente de arbitraje en La Haya.

Con anterioridad a 1914 se empezó a hacer propaganda en favor de la constitución de un Tribunal de Justicia internacional con el carácter de permanente y con la característica de que sus sentencias se dictasen únicamente conforme a reglas de derecho. Wilson, en sus catorce puntos, incluyó la petición de la creación de este Tribunal en el año 1920; el Consejo de la Sociedad de las Naciones acordó su creación, nombrando una Comisión de jurisconsultos para la redacción del proyecto orgánico. Elegidos los jueces en 1921, comenzó a funcionar el Tribunal en el año siguiente.

Expuso el régimen seguido para el nombramiento de sus once jueces y de sus cuatro suplentes, que han de ser elegidos por la Sociedad de las Naciones entre personas de competencia jurídica que tengan acreditada su entereza de orden moral, procurando que estén representados en el Tribunal los distintos sistemas de derecho. A estos jueces se les exige la promesa de que harán justicia por encima de todo interés nacional y de toda inclinación personal.

Trató de las tres jurisdicciones: voluntaria, facultativa y obligatoria, y de la forma en que el Tribunal desarrolla sus funciones.

Sus decisiones son de dos géneros: sentencias y evacuación de consultas, habiendo dictado ya siete de aquéllas y contestado a trece consultas.

Citó varios ejemplos de decisiones de este Tribunal, entre ellas los pleitos sobre Palestina y Alta Siberia, y de diversas consultas.

Finalmente mencionó los asuntos de carácter obrero resueltos por el Tribunal de la Sala de Trabajo. Estos han sido tres: una consulta sobre si los obreros agrícolas deben considerarse comprendidos en la parte 13 del Tratado de Versalles, a la que se contestó clara y terminantemente que no podía ser excluída ninguna clase de obreros y menos la agrícola, tan numerosa; otra acerca de si la Oficina internacional de Trabao tiene competencia para reglamentar la parte técnica de las explotaciones agrícolas, cuyo fallo fué negativo, y la tercera respecto a intervención de la Oficina internacional de Trabajo en asuntos relacionados con el interés patronal.

El Sr. Altamira fué muy aplaudido a la terminación de su conferencia.

En el Instituto Católico de Artes e Industrias.

Ayer pronunció una conferencia el ilustre ingeniero M. Parodi, acerca de la «Utilización de la energía eléctrica en los ferrocarriles», correspondiente al curso organizado por el Instituto Católico de Artes e Industrias acerca de la «Producción y distribución de energía eléctrica».

Fué presidido el acto por el embajador de Francia, conde de Peretti de la Rocca, y asistió numeroso y selecto público, entre el que se encontraban los Sres. Sánchez Cuervo, Hernández, Capart, Flober, Cos y Vianí.

Presentado el orador por el P. Pérez del Pulgar, comenzó exponiendo la política seguida por Francia en materias de electrificación y la relación entre el plan de electrificación general del país y la substitución de la tracción a vapor por la eléctrica. Afirmó que la unificación de los sistemas y características en la producción, transporte y utilización de la energía eléctrica permite, no solamente la interconexión de centrales generadoras y la formación de una red nacional de energía, sino también el que las locomotoras eléctricas puedan circular en cualquiera línea electrificada.

Monsieur Parodi, encargado de la electrificación de la línea de París-Vierzos, que funciona con absoluta regularidad desde fines de 1926, expuso las condiciones técnicas y las características de las instalaciones en servicio en las redes electrificadas de las Compañías del Midi y París-Orleans y los resultados obtenidos.

Añadió que los trabajos de electrificación realizados hasta el presente en Francia suponen una economía de carbón de unas 400.000 toneladas, que hasta ahora se importaban, y que los resultados financieros obtenidos en las líneas actualmente electrificadas y los que se podrán obtener en adelante son muy favorables. Todos los problemas técnicos suscitados se han resuelto en absoluto, como lo demuestran las electrificaciones del Midi y de París-Orleans, en el cual las locomotoras remolcan regularmente trenes de velocidades de 120 kilómetros por hora en condiciones superiores a las obtenidas en la tracción por vapor.

El conferenciante fué muy aplaudido.

En el Instituto Francés.

Monsieur Louis Gillet dió ayer una conferencia sobre la pintura francesa contemporánea, con el tema siguiente: «Del impresionismo al cubismo».

Después de evocar el ambiente pintoresco de la pintura en París: estudios, cafés del barrio de Montparnasse, vendedores de cuadros, el conferenciante estudió las grandes orientaciones de la pintura francesa desde 1900, cuando la Exposición Universal consagró el triunfo del impresionismo. Dicho movimiento tiene sus mejores continuadores en el grupo neoimpresionista de Bonnard, Vuillard, etc.

Luego el Sr. Gillet mostró cómo algunos procedimientos técnicos sacados del impresionismo y combinados con el estilo y sencillez que se encuentran a fines del siglo XIX en pintores como Van Gogh y Gaugin, llevaron los pintores a reaccionar contra el impresionismo. Estudió la obra de Matisse y abordó con Picasso los orígenes del cubismo, del cual mostró la legitimidad y siente el fracaso.

Por fin, estudió la influencia del gran constructor Cézanne, que quiso hacer lo que Poussin, pero ateniéndos más a la Naturaleza, y de donde procede todo lo más fecundo de la joven pintura francesa. Enseñó algunas obras de pintores como Asselin, Warquier, Friez, quienes, con temperamentos muy distintos, siguen la dirección iniciada por Cézanne, y terminó expresando su confianza en la robusta vitalidad de la joven pintura francesa.

El distinguido conferenciante escuchó muchos aplausos.

Conferencias próximas.

Presidida por el ilustrísimo señor Nuncio apostólico, dará el lunes, a las siete de la tarde, en la Sociedad Económica de Amigos del País, el doctor D. Alfonso Fernández de Alcalde una conferencia sobre el tema «La psicología pacifista de Santa Catalina de Sena».

* * *

La Real Academia Nacional de Medicina celebrará sesión literaria mañana sábado, a las seis y media de la tarde, con arreglo al siguiente orden del día:

Parálisis doble del motor ocular externo (rectificación), Sr. Villaverde; cirugía conservadora de los sarcomas óseos, señor Goyanes; tétanos de origen digestivo, Sr. Marañón; conducta del ginecólogo ante la esterilidad femenina, doctor Vital Aza; la intervención quirúrgica en el cáncer de la glándula mamaria, doctor Jiménez Guinea.

* * *

Mañana sábado, a las diez y media de la noche, dará una conferencia en la Agrupación de Auxiliares y obreros electromecánicos, San Joaquín, 8, primero, el dibujante D. Enrique Yuste, desarrollando el tema «Caricaturas al vapor», caricaturizando en el trancurso de ella a alguno de los concurrentes.

* * *

Mañana sábado, 14 del actual, a las siete y media de la tarde, dará una conferencia en el Centro del Ejército y de la Armada el comandante de Caballería don Eduardo Suárez Roselló sobre «Consideraciones acerca de la Caballería de los modernos ejércitos».

Ayuntamiento

Las presidencias de las Casas de Socorro

Han sido nombrados presidentes de las Casas de Socorro los siguientes concejales:

Distrito del Centro, D. Gregorio Sánchez Puerta; del Hospicio, D. Gonzalo Latorre; de Chamberí, D. Luis Romo Dorado; de Buenavista, D. Tomás Fernández Lagunilla; del Congreso, D. Samuel Crespo Martín; del Hospital, D. Miguel López-Roberts; de la Inclusa, señorita María Echarri; de la Latina, D. Vicente Fernández de Vicente; de Palacio, señor conde de Egaña, y de la Universidad, don Enrique Benito Chávarri.

Los solares sin vallar.

Nota oficiosa facilitada en el Ayuntamiento:

«El alcalde, Sr. Semprún, ha dirigido una circular a los tenientes de alcalde para que ordenen sean vallados todos los solares que no lo estén y sean reparadas las vallas que se hallen en malas condiciones, procediéndose al pintado de las que lo necesiten y concediendo un plazo de quince días para realizar estas obras, pasado el cual se impondrá la multa consiguiente a los propietarios que no cumplan estas disposiciones.

Estadística demográfica.

Durante la semana del 1 al 7 del actual han ocurrido en Madrid 243 defunciones, cuya clasificación por edades es la siguiente:

De menos de un año, 33; de uno a cuatro años, 14; de cinco a diecinueve, 20; de veinte a treinta y nueve, 40; de cuarenta a cincuenta y nueve, 55; de sesenta e nadelante, 81.

Las principales causas de defunción fueron las siguientes:

Bronquitis, 15; bronconeumonía, 7; neumonía, 7; enfermedades del corazón, 28; congestión, hemorragia y reblandecimiento cerebral, 14; tuberculosis, 33; meningitis, 13; cáncer, 22; nefritis, 11; sarampión, 2; diarrea y enteritis, 12.

Con relación a la semana anterior ha aumentado el número de defunciones en 15.

La clasificación por distritos es la siguiente:

Centro, 22; Hospicio, 19; Buenavista, 26; Congreso, 14; Hospital, 54; Inclusa, 21; Latina, 15; Palacio, 19; Universidad, 26.

En estos avances, las defunciones ocurridas en hospitales se cargan en el distrito en que radican.

LA GUERRA EN CHINA

La situación en Hankeu.

SHANGAI.—La situación en Hankeu sigue siendo muy crítica, previéndose para dentro de pocos días la rendición de la ciudad a las tropas del mariscal Chang-So-Lin.

Las tropas nacionalistas, después de varios combates, han conseguido expulsar de la ciudad de Kin-Kiang a los comunistas. Estos opusieron poca resistencia y huyeron a la desbandada ante el ataque decidido de los nacionalistas de Chang-Kai-Chek.

Se espera que de un momento a otro se entable una batalla a lo largo de la línea estratégica de Chinan-Fu, cerca del lago de Chew Hochow.

La causa contra Borodin.

PEKIN.—El agente ruso Borodin y sus cómplices comparecerán ante un Tribunal ordinario, acusados de propaganda sediciosa.

Se han dado órdenes para que sean detenidos dos generales nordistas, a los cuales se acusa de haber recibido fondos de los nacionalistas.

El Gobierno nacionalista.

SHANGAI.—No ha podido todavía constituirse el Gobierno nacionalista. El doctor Koo continúa dispuesto a aceptar en él la cartera de Negocios Extranjeros.

Continúa el avance de las fuerzas nordistas. Ante el temor de que éstas ocupen Hankeu y Hatchang sus habitantes buscan refugio en las concesiones francesa y japonesa.

Durante tres días se han registrado en Shangai manifestaciones contra los comunistas y contra los Tratados desiguales.

Se han producido también disturbios provocados por la situación financiera, que es gravísima.

Indemnización que reclama Inglaterra.

SHANGAI.—La cantidad que reclaman los representantes de la Gran Bretaña en concepto de indemnización por el saqueo y destrucción de los bienes de los súbditos ingleses en Hankeu durante la jornada del 3 de enero anterior s eeleva a la suma de dos millones de libras esterlinas.

Créese que cuando Inglaterr aformule oficialmente la petición se suscitará un nuevo cambio de notas que tal vez origine la intervención de las grandes potencias interesadas en los asuntos de China.

Regalo de una bandera a la Guardia civil

TARRAGONA.—Las Cámaras de Comercio de Tarragona, Reus, Tortosa y Sindicatos de exportadores de vinos de Villarranca—que hace siete años crearon en el puerto de esta ciudad un puesto de la Guardia civil para evitar las raterías que se cometían en los muelles del puerto—, satisfechos de la gestión del benemérito Cuerpo, que ha acabado con los daños que los amigos de lo ajeno causaban en las mercancías, han visitado al jefe de esa Comandancia de la Guardia civil para ofrecerle para el Tercio de esta ciudad una bandera riquísima, que será costeada por la Junta de Vigilancia del puerto de Tarragona.

El Observatorio meteorológico

Dirigidos por el comandante Aymat y por los capitanes Moreno, Abella y Sartorius, visitaron ayer por la mañana dicho Centro 24 alumnos de la Escuela de observadores de Cuatro Vientos.

Atendidos por el jefe del servicio Meteorológico, Sr. Meseguer, y por el personal del Observatorio, recorrieron todas sus dependencias. Vieron el lanzamiento de un globo ronda, en el que se registran la temperatura y la presión en la diferentes capas de la atmósfera.

Se interesaron vivamente por los minuciosos estudios que se están haciendo en el Observatorio como preparación meteorológica de futuros vuelos de los aeronáuticos españoles.

Oyeron las explicaciones sobre el notable incremento que el servicio de radio comunicación va a experimentar en este Centro, con el fin de servir cumplidamente al público y sobre todo a la Aviación. Existe el proyecto de enviar por radiotelegrafía, no los datos del tiempo, sino directamente los mapas meteorológicos, como se hace en Alemania y los Estados Unidos.

Vieron, finalmente, cómo la borrasca sobre Terranova, que quizá haya originado la pérdida del «Pájaro blanco», está marcada en el mapa, que, a modo de ensayo, se está trazando estos días con los datos recibidos de Norteamérica.

Salvada por los carabineros

BARCELONA.—Los carabineros que prestan sus servicios en el rompeolas recogieron del mar a una mujer que se había arrojado con el propósito de suicidarse. Fué trasladada al Hospital Clínico en gravísimo estado. No ha sido identificada.

Los encendedores y sus tributos

La «Gaceta» de ayer insertó el anunciado Real decreto sometiendo a la exención de un impuesto especial el uso de los encendedores mecánicos.

En su virtud, los aparatos encendedores, comprendiendo bajo esa denominación todos los que sean propios para producir fuego con destino a los mismos o análogos usos que las cerillas y fósforos, quedan sujetos al impuesto y a las normas que el citado decreto establece.

La cuantía del impuesto se fija en cinco pesetas por encendedor, tratándose de los que importen los particulares. El tributo se elevará en esos casos a 10 pesetas si el aparato es de plata, y a 20 pesetas si fuere de oro, dorado, de esmalte o platino.

Cuando la importación de los encendedores se efectúe por la Compañía Arrendataria de Fósforos para su venta o aparezcan aquéllos fabricados por dicha entidad en territorio nacional, el impuesto ascenderá a tres pesetas por unidad, salvo que el aparato sea de plata, en cuyo supuesto el tributo se fija en seis pesetas, o de oro, dorado, de esmalte o platino, en cuyo caso el impuesto se elevará a 12 pesetas.

El pago del impuesto se acreditará si los encendedores no son de fabricación nacional por medio de una marca especial incorporada al aparato, que estampará la Fábrica de la Moneda y Timbre.

Si los encendedores son de procedencia nacional, la fábrica productora de ellos estampará la marca en el aparato, con arreglo al modelo que apruebe el ministro de Hacienda, debiendo ser esa marca distinta de la prevenida en el párrafo anterior.

Los encendedores de oro, dorados, de esmalte o platino satisfarán el impuesto establecido para los de esta clase; pero la marca estampada será de plata, a menos de que el particular o la Compañía Arrendataria de Fósforos hagan constar expresamente su voluntad de que la marca sea precisamente de oro o platino. En ese caso el interesado o la Compañía abonarán, además del tributo, el costo de dicha marca, representado por la diferencia entre el valor de la misma y el de la de plata que en otro supuesto llevaría adherido el aparato.

La importación de los encendedores para su venta, cuando sea hecha por los particulares, sólo se verificará por las Aduanas que determine el ministerio de Hacienda.

Los viajeros que al llegar a estas Aduanas conduzcan en sus equipajes o lleven consigo hasta dos encendedores para su uso, satisfarán el impuesto, recibiendo las respectivas marcas.

La fabricación en terrritorio nacional continuará realizándose exclusivamente por la Compañía Arrendataria de Fósforos, y en la fábrica o fábricas que esta entidad señale.

Continuará prohibida la importación, fabricación o venta por los particulares de las piedras de ignición, reservándose la exclusiva de la fabricación y venta de las mismas, en territorio nacional, a la Compañía Arrendataria de Fósforos.

La Compañía Arrendatar a de Fósforos queda obligada a tener surtidas las expendidurías de las principales clases de encendedores tanto nacionales como extranjeros, particularmente de las que más demande el consumo. También viene obligada la expresada Compañía a importar piedras de ignición si la producción de las mismas en España fuere deficiente a juicio de la Administración o motivare la calidad de aquéllas quejas fundadas de los consumidores.

La infracción de las disposiciones contenidas en este decreto será corregida por la Delegación de Hacienda competente con la imposición, en concepto de medida gubernativa, de una multa, por cada aparato, equivalente al quíntuplo del respectivo impuesto, sin peruicio de comiso y de las demás responsabilidades que sean procedentes con sujeción a la ley de Contrabando y Defraudación.

La mera tenencia por los porticulares de encendedores que no estén legalmente habilitados, mediante el pago del impuesto, será castigada con la confiscación inmediata del aparato y con una multa equivalente al quíntuplo del tributo defraudado, en concepto tamb'én de medida gubernativa.

La acción para denunciar las infracciones de las normas contenidas en el decreto es pública, aplicándose la tercera parte de lremanente de las multas, despues de indemnizar a la Hacienda del importe de los derechos defraudados, a recompensar a los denunciadores.

Para aquellos casos en que sea de aplicación el artículo 36 de la vigente ley de Contrabando y Defraudación se fija como valor de cada encendedor corriente la cantidad de 10 pesetas, de 40 pesetas los de plata y de 100 pesetas los de oro, dorados, de esmalte y de platino.

Se autoriza al ministro de Hacienda:

Primero. Para rebajar hasta un 50 por 100 el tipo del impuesto correspondiente a la clase más económica de encendedores de fabricación española, si lo creyera así conveniente para la defensa de los intereses de la Hacienda y de la producción nacional. En el caso de hacer uso de esta autorización, la reducción en el gravamen no se computará a los efectos prevenidos en el artículo 72.

Segundo. Para declarar libre la importación de las piedras de ignición, mediante el pago de un impuesto, si la conveniencia de la Hacienda así lo aconsejase; y

Tercero. Para dictar las instrucciones que el desenvolvimiento de este decreto exija.

Los particulares o entidades que tengan en su poder actualmente aparatos encendedores de legítima procedencia deberán presentarlos en la Fábrica de la Moneda en Madrid o en las representaciones de la Compañía Industrial Expendedora en provincias durante el plazo de dos meses, a contar desde el día de la publicación de este decreto en la «Gaceta» para su habilitación por el impuesto, debiendo el interesado recibirlos previo pago del tributo en todo caso y del costo de la marca en el a que se refiere los encendedores de oro.

Por Real orden publicada en la misma «Gaceta» se señalan para la importación de estos aparatos las Aduanas de Vigo, Gijón, Santander, Bilbao, Irún, Port-Bou, Barcelona, Tarragona, Valencia, Alicante, Málaga, Sevilla, Cádiz, Huelva, La Coruña, Valencia de Alcántara y Badajoz.

Aniversario del vuelo de la escuadrilla "Elcano,,

MANILA.—El pueblo filipino, que despidió a la escuadrilla «Elcano» en Cuatro Caminos, rememora el primer aniversario del feliz arribo a estas tierras de los aviadores españoles, y ruega a los Comités Hispanofilipinos transmitan a Gallarza, Estévez y Lóriga cóm ose comprende y agradece su audaz vuelo, que fué un caudal de gloria y una explosión de amor a España.

La fiesta de la Agricultura

El Instituto Agrícola Catalán de San Isidro, la Asociación General de Ganaderos del Reino, la Asociación de Agricultores de España y la Confederación Nacional Católicoagraria han convenido organizar este año, como los anteriores, la Fiesta de la Agricultura.

La Asamblea de Madrid tendrá lugar el día 15 del corriente, festividad de San Isidro Labrador, a las doce de la mañana, en el domicilio de la Asociación de Agricultores de España, Los Madrazo, 13, en cuyo acto se leerán las conclusiones que han de ser elevadas al Gobierno de Su Majestad.

A continuación se celebrará un banquete, al que pueden asistir los que pertenezcan a dichas Corporaciones, y aun los agricultores y ganaderos que así lo deseen y que previamente se inscriban, pudiendo recoger las tarjetas de asistencia en las oficinas de las citadas entidades, Huertas, número 30; Los Madrazo, 13, y Amor de Dios, 4.

El general Sarabia

CORDOBA.—En el rápido salió para Madrid el general D. Leopoldo Sarabia Pardo, nombrado jefe de la brigada de Húsares, y que hasta ayer desempeñó este Gobierno militar.

Le despidieron las autoridades, numerosas Comisiones militares y amigos.

Información política

El presidente, a Sigüenza.

Ayer, como se había anunciado, abandonó Madrid el presidente, dirigiéndose en automóvil a Sigüeza.

Después de asistir al acto de la boda del teniente coronel Sr. Muñoz Grande, el marqués de Estella regresó a Madrid a las ocho menos cuarto. Despachó con su secretario, el comandante Sr. Lacuerda, retirándose inmediatamente a sus habitaciones particulares.

El ministro de la Cobernación.

Mañana, sábado, es esperado en Madrid el general Martínez Anido.

Novedades teatrales

INFANTA ISABEL

Todas las tardes (butaca, 2,50 pesetas) las obras de gran éxito «Lo mejor de la vida» y «Entre flores».

Anoche el público que llenaba el teatro sancionó con unánimes y entusiastas aplausos el sainete madrileño «La familia de Susana», estrenado con tan gran éxito y que tantas alabanzas ha merecido de la alta crítica.

En los cuadros, tan admirablemente observados, del segundo acto fueron celebradísimos todos los artistas de la compañía que dirige el Sr. Maurente.

Tanto Carmen Muñoz, como Mercedes Prendes, Evaristo Vedia, Estévez y Carmen Navarro son objeto de grandes ovaciones en la interpretación del sainete de Quílez y Casares. Todas las noche (a tres pesetas butaca), el nuevo sainete «La familia de Susana».

Se despachan localidades en Contaduría.

LATINA

Próxima a terminar en este teatro su brillante temporada la compañía María Palóu, que se despide del público madrileño el 22 del corriente, se repondrán en escena estos días las comedias de mayor éxito como «Todo tu amor», «Rosa de Madrid», «La Pluma verde», «¡Calla, corazón!» y otras.

ROMEA

Por algo Pastora llena los teatros siempre. Porque es la creadora de un arte personal y porque siempre las danzas de Pastora recuerdan las de los Faraones, y sus canciones nos traen aires de la sierra de la luz y la alegría. Hoy viernes deben ir a ver a Pastora Imperio en este teatro.

Exito enorme del nuevo «skeech» «El curiosígrafo», cuya obra da motivo a que el público ría y las chicas de Romea luzcan sus encantos. Vea a Aladi en sus graciosos intermedios.

MARAVILLAS

Fiesta Argentinita. Ayer obtuvo esta bella y exquisita «estrella» un colosal éxito en su primera «matinée» artística. Argentinita es la cancionista más varia, más comprensiva y más graciosa.

Ramper hizo verdaderas locuras y la orquesta Pizarro, la mundial, de éxitos constantes, celebra sus últimas actuaciones con un éxito sin precedentes. Vaya a ver a la Argentinita.

INFORMACION MILITAR

El general Mayandía en Zaragoza.

ZARAGOZA.—En el Ayuntamiento se celebró una recepción en honor del general Mayandía. Después, el general fué obsequiado con un banquete, al que asistieron el alcalde, los concejales y los altos empleados municipales.

Ofreció el banquete el alcalde, y le contestó el general Mayandía, expresando el afecto que sentía por Zaragoza.

Después del banquete se acordó dirigir un telegrama al general Primo de Rivera, testimoniándole la gratitud que el Ayuntamiento y el pueblo de Zaragoza sienten por el general Mayandía.

Homenaje a Miláns del Bosch.

BARCELONA.—En el Gobierno civil se ha celebrado esta mañana la entrega al gobernador de una placa que, como homenaje, le dedica la Junta contra la toxicomanía, por la campaña realizada por el Sr. Miláns del Bosch para reprimir la venta y uso de estupefacientes.

La placa es de plata y muy artística.

Han asistido a la entrega las autoridades y la Junta del Comité, cuya secretaria, la doctora Quadras, leyó el acuerdo de rendir este homenaje al gobernador.

El presidente de la Audiencia hizo entrega de la placa, elogiando la labor realizada por el Sr. Miláns del Bosch. Este contestó con breves frases de gratitul.

Banquete al coronel Moreno Carvajal.

BARCELONA. — Los jefes y oficiales del Cuerpo de Seguridad han obsequiado, al medio día de hoy, con un banquete, que presidió el jefe superior de Policía, al coronel D. Francisco Moreno Carvajal, con motivo de su pase a la reserva el próximo día 15.

Estado Mayor general.

Destinos.—Se dispone que el general de brigada don Mario Muslera pase en comisión a Tetuán, a las órdenes del general en jefe del Ejército.

Residencia.—Accediendo a lo solicitado por el Mayor general de Alabarderos (general de brigada), en situación de reserva, don Enrique de Montero, fija su residencia en esta corte.

DE ROMA

EL SANTO DEL PAPA

ROMA.—Su Santidad, con motivo de ser hoy el día de su santo, recibió ayer a los altos dignatarios de la corte pontificia y luego al Cuerpo diplomático, quienes ofrecieron sus felicitaciones al Santo Padre.

Agresión a un comandante de Carabineros

CORUÑA. — Esta madrugada, en la calle de Olmos, frente a un café cantante, ha sido agredido el comandante de Carabineros D. Jesús Pinuaga por el comisionista D. Guillermo Vázquez. Este infirió a aquél doce puñaladas en la cara.

El comandante fué asistido en la Casa de Socorro.

Se ignoran los móviles de la agresión.

El príncipe de Gales a Londres

PARIS.—El Príncipe de Gales ha salido ayer tarde, a las siete, con dirección a Londres. Iba acompañado de su hermano el Príncipe Jorge, y los augustos viajeros fueron saludados en la estación y despedidos por distinguidas personalidades, entre ellas el secretario de la Embajada de España en París, Sr. Goyeneche, en representación del embajador.

DESPUES DEL CONGRESO

En honor de los asambleístas

MALAGA.—El alcalde obsequió con un vino de honor en el Ayuntamiento a los miembros del Congreso de Ciencias de Cádiz.

Entre el alcalde y los congresistas se cambiaron afectuosas frases.

En memoria de Galdós

LAS PALMAS.—La casa de la calle del Cano, de esta capital, donde ayer hizo ochenta y cuatro años que nació D. Benito Pérez Galdós, estuvo adornada con flores y, por la noche, lució espléndida iluminación.

La Prensa publica artículos, lamentando que el monumento del ilustre novelista no haya sido erigido todavía en su emplazamiento definitivo.

Consejo de guerra

Mañana sábado se reunirá en Prisiones Militares el Consejo de guerra que ha de ver y fallar la causa seguida contra los estudiantes D. Rafael Jiménez Siles, D. Graco Marsá y D. Enrique Rodríguez Labrador, por el delito de injurias a las Instituciones.

La acusación fiscal pide para los tres procesados la pena de tres años y un día de prisión correccional.

Defiende a los dos primeros el letrado D. Alvaro de Albornoz, y al último, el comandante de Infantería Sr. Benzo.

EL CAPITAN GENERAL DE BURGOS

BURGOS.—Ha llegado el nuevo capitán general de esta región, Sr. López Pozas, a quien han recibido en la estación el gobernador militar y el alcalde.

En la Capitanía general recibió a Comisiones de la guarnición.

Espectáculos para hoy

COMEDIA.—A las 6,30, La rueda de la Fortuna.

LARA.—A las 7,15, El hijo de Polichinela.—A las 11, A martillazos (grandes éxitos).

CENTRO. — (Compañía de zarzuelas, bajo la dirección del maestro Serrano). A las 6,45, El contrabando y Los de Aragón.—A las 10,45, La reina mora y Los de Aragón.

APOLO.—A las 7, El huésped del Sevillano (creación de esta compañía).—A las 11, El sobre verde, el éxito del año.

ESLAVA. — (Compañía de zarzuelas y revistas de Celia Gámez).—A las 7,15, El carnet de Eslava, fin de fiesta por Celia Gámez.—A las 10,30, El carnet de Eslava y Las castigadoras.

REINA VICTORIA.—(Compañía Simó-Raso-Zorrilla).—A las 6,45, La frescura de Lafuente.—A las 10,45, El viaje del rey. (Butaca, 3,75.)

LATINA.—(Compañía María Palou-Sassone).—A las 6,45, ¡Calla, corazón!... A las 10,45, La pluma verde. (Grandiosos éxitos. Todas las butacas a 2,50.)

INFANTA ISABEL.—A las 6,45 (butaca, 2,50), Lo mejor de la vida y Entre flores (grandes éxitos).—A las 10,45, La familia de Susana.

NOVEDADES. — A las 7,15, Todo el año es Carnaval o Momo es un carcamal (éxito grandioso). — A las 10,30, Los pícaros celos.—A las 11,45, Todo el año es Carnaval.

ROMEA.—A las 6,45 y a las 10,45, Feria de abril en Sevilla, Las inyecciones, El curiosígrafo, Pastora Imperio.

PAVON.—(Compañía Calderón-Rivero). A las 6,30, El talento de mi mujer.—A las 10,30, Los enemigos de la mujer.

MARTIN.—A las 7, El romano caprichoso y Las niñas de mis ojos (popular). A las 10,45, Las mujeres de Lacuesta y Los cuernos del diablo.

ALKAZAR.—A las 6,45 y a las 10,45, ¡La caraba!

FUENCARRAL.—(Compañía Alcoriza). A las 6,30, El último Barba Azul y Manolo Rodrigo (imitador de estrellas). A las 10,30, Rasputin o El monje maldito y Manolo Rodrigo.

MARAVILLAS. — (La Catedral de las Variedades).—A las 6,30, sección especial Argentinita y orquesta Pizarro, con nuevo repertorio.—A las 10,30 (beneficio de Argentinita), cinematógrafo, Orquesta Pizarro (últimas actuaciones), Alina de Silva, Ramper, Argentinita (próxima despedida).

PALACIO DE LA MUSICA. — A las 6,15, Natalicio de Periquito (dibujos animados, una parte), La fuerza del querer (comedia, siete partes), interpretada por Thomas Meighan y Lila Lee.—A las 10,30, El natalicio de Periquito (dibujos animados, una parte), El paraíso envenenado (dramática, cuatro partes), interpretada por Kenneth Harlan, Clara Bow y Raymond Griffit. En las dos secciones, fin de fiesta por Rafaelita Haro.

FRONTON JAI-ALAI.—A las 4,30 de la tarde. Primero, a remonte: Irigoyen y Tacolo contra Ucín y Berolegui; segundo, a pala: Izaguirre y Jáuregui contra Amorebieta II y Narru I.

EXPOSICION CANINA (Zona de Recreos (Buen Retiro) del Parque de Madrid.—Abierta de cuatro de la tarde al anochecer. Entrada, una peseta.

ARTES GRAFICAS.—Meléndez Valdés, número 29, duplicado.

O. Z. O. LE CONE HYGIENIQUE
El mejor desinfectante conocido.
CONTRA LA GRIPE, EL UNICO
Protege contra toda clase de infecciones.—De utilidad práctica en los cuarteles, campamentos, oficinas, dormitorios, cuartos de banderas, etcétera.—Duración, un año.—Olor agradable y constante
Representación general para España y Portugal:
I. MONTILLA Y A. INGUNZA
ROYO, 2.-MADRID
O. Z. O.

Grandes Almacenes FELIX GOMEZ Casa fundada en 1880
CONDE DE ROMANONES, 3 Y 5
MADRID
TELEFONO NUMERO 12.101.
APARTADO DE CORREOS 12.053
Este importante establecimiento, el mejor surtido de sus similares, es a la vez el que mayores facilidades da para la adquisición de los múltiples artículos de que se componen sus seccines, tales como los que corresponden al ramo de tejidos en toda su extensión, sastrería, zapatería, muebles modestos y de lujo, armas de fuego de las mejores marcas nacionales y extranjeras, joyería, relojería, bisutería, artículos para viaje, máquinas parlantes, etcétera, etc. A la vez puede también ofrecer un corte perfecto y una confección esmerada de toda clase de prendas de uniforme para los Institutos de la Guardia civil y Carabineros, sin olvidar sus accesorios, tales como sombreros, etc., etc., etc.
¡El problema económico para todas las clases de la sociedad!
PIDANSE DETALLES A LA CASA

SOCIEDAD ANONIMA — **Etablissements LEFLAIVE**

La Chaléassiére, SAINT ETIENNE

TALLERES: A la Chaléassiére, SAINT-ETIENNE; a la Bleuse-Borne, pres d'ANZIN; a Basse-Yutz, pres de THIONVILLE

Grandes talleres de construcciones mecánicas. — Compresores de aire, fijos y móviles. — Calderas ultibulares. — Máquinas de vapor. — Motores de gas.—Turbinas hidráulicas, tipo Vevey-Chaleassiére.—Instalaciones completas de minas, lavado y aglomerado de carbones.—Aparatos de elevación y transporte, molienda, hornos (para cemento y para yeso.)--Armaduras.—Instalaciones completas de fundiciones y Altos hornos.—Trabajos hidráulicos.—Laminadores.—Máquinas herramientas.

F. Durand, ingeniero.—Apartado 176, SEVILLA — Dirección telegráfica: Chaléassiére - Sevilla

Azopardo y Compañía

SEVILLA

Consignaciones
-:- Aduanas -:-
-:- Embarqes -:-

Compañía Trasatlántica

SERVICIOS REGULARES

Línea Norte España-Cuba México.

El vapor «Cristóbal Colón» saldrá de Bilbao en mayo, de Santander el 6, para Gijón, y de Coruña el 8.

El vapor «Alfonso XIII» saldrá de Bilbao en mayo, de Santander el 28, para Gijón, y de Coruña el 30.

Línea Mediterráneo-Argentina.

El vapor «Reina Victoria Eugenia» saldrá de Barcelona el día 12 de mayo, para Málaga, y de Cádiz el 15, para Santa Cruz de Tenerife, Río de Janeiro, Montevideo y Buenos Aires.

Línea Península-New-York.

El vapor «Manuel Arnús» saldrá de Barcelona el 26 de mayor, el 30 de Sevilla y el 1.° de junio de Cádiz, para New York.

El vapor «Angela» saldrá de Barcelona a primeros de mayo en servicio de carga para New York.

Línea Mediterráneo-Venezuela-Colombia-Pacífico.

El vapor «Buenos Aires» saldrá de Barcelona el día 5 de mayo, para Valencia y Málaga, y de Cádiz el 10.

Línea Mediterránea-Cuba-México.

El vapor «Antonio López» saldrá de Barcelona el día 7 de mayo, para Valencia y Málaga, y de **Cádiz el 12.**

Línea a Fernando Poo.

El vapor «Isla de Panay» saldrá de Barcelona el día 15 de mayo, para Valencia y Alicante, y de **Cádiz el 20.**

Línea a Filipinas.

El vapor «C. López y López» saldrá de Bilbao el día 26 de mayo, para Liverpool (facultativa), Gijón Coruña, Vigo, Lisboa (facultativa) y Cádiz, de donde saldrá el 10 de junio para Cartagena (facultativa), Valencia, Tarragona (facultativa) y Barcelona, y de este puerto el día 15 de junio, para Port Said, Suez, Colombo, Singapore y **Manila.**

Servicio tipo Gran Hotel, T. S. H., Radiotelefonía, capilla, orquesta, etc.

Las comodidades y trato de que disfruta el pasaje se mantiene a la altura tradicional de la Compañía.

También tiene establecida esta Compañía una red de servicios combinados para los principales puertos del mundo, servidos por líneas regulares.

Para informes, en las oficinas de la Compañía: **Plaza de Medinaceli, 8, Barcelona,** y en la Agencia en **Madrid, Alcalá, 43.**

ORIA Y GALINDEZ

COMPRA Y VENTA

DE ALHAJAS.—RELOJES.—MAQUINAS DE ESCRIBIR.—FOTOGRAFICAS.—PIANOS.—PIANOLAS.—GRAMOFONOS.—BICICLETAS Y OBJETOS DE ARTE Y FANTASIA

PAGAMOS MUCHO POR PAPELETAS DEL MONTE DE PIEDAD

Clavel, 8.--MADRID--Teléfono núm. 16.120

CORREOS PREPARACION COMPLETA

Por don Ciriaco Rojas, y don Martín de León

JEFES DEL CUERPO

COLEGIO DE SAN ESTANISLAO

ATOCHA, 18.—MADRID (TODA LA CASA)

Internado modelo dirigido por DON ANDRES CHICLANA

PRESBITERO Y LICENCIADO EN FILOSOFIA Y LETRAS

Peluquería de señoras

Por oficiales españoles y extranjeros.

ESPECIALIDAD EN TINTES

FUENCARRAL, 12, pral. izqda.

Precios:

	Pesetas.
Tintes, desde	20
Masaje y vaporización	5
Ondulación Marcel	2,50
Corte de pelo «garçon»	1,50
Lavado de cabeza	2

Galerías BAYON, S. A.

Fuencarral, 20, duplicado. Teléf no. 16.844

SECCION DE RADIOTELEFONIA: PISO EN RESUELO :- AUDICIONES DIARIAS, DE CUATRO A OCHO

Construcción de aparatos especiales

VICKERS. SONS AND MAXIM LIMITED

Oficina en Londres: 32, Victoria Street, S. W.—Constructores de buques de todas clases, tanto de guerra como mercantes, máquinas marinas, blindajes, artillería de todos calibres para el Ejército y la Marina, cañones de tiro rápido de los sistemas Vickers, Maxim, etc.; ametralladoras y municiones.—Fábricas que posee esta Compañía: Astilleros de Barrow-in-Farnes (antes Naval construcción and Armaments, C.° Ctd. at Asrrow-in-Furnes); fábrica de aceros, cañones y blindaje de Seffield (River Bon Works); fábrica de cañones de fuego rápido, ametralladoras y municiones de Erith y Crayford; fábrica de cañones de fuego rápido y ametralladoras, montajes y proyectiles, de Placencia (Placencia de las armas C.° Ltd. Placencia-Guipúzcoa-España); fábrica de cartuchos metálicos de Birminghan; fábrica de cañones de tiro rápido y ametralladoras de Stockolm (Suecia); laboratorio de cartuchería de guerra; fábrica en North Knot, para proyectiles; polígonos de Eskmeal y Eynsford.—Buques de guerra construídos en los astilleros de di-Furness: «San Paulo», buque de combate de primera clase, de 19.200 toneladas y 23.500 caballos, para el Gobierno brasileño; «Almirante Grau» y «Coronel Bolognesi», cruceros tipo «Scout», clase de 3.200 toneladas y 10.000 caballos, para el Gobierno peruano; «Burick», crucero de primera clase, de 15.000 toneladas y 19.700 caballos, para el Gobierno ruso; «Katori», buque de combate de primera clase, de 10.950 toneladas y 16.000 caballos, para el Gobierno japonés; «Mikasá», buque de combate, de 15.200 toneladas y 15.000 caballos, para el Gobierno japonés; «Libertad», buque de primera clase, de 11.807 toneladas y 12.500 caballos, para el Gobierno chileno (comprado por el Gobierno inglés). Cambiado de nombre, se llama «Triumph». Por el Gobierno inglés: «Natal», crucero de primera clase, de 13.550 toneladas y 23.000 caballos; «Senfinel y «Skinuscher», cruceros tipo «Scout», clase de 2.900 toneladas y 17.000 caballos; «Dominion», buque de combate, de 16.350 toneladas y 18.000 caballos; «King Alfred», crucero de primera clase, de 14.100 toneladas y 30.000 caballos; «Vengeance», buque de combate de primera clase, de 12.950 toneladas y 13.000 caballos; «Hogue», crucero de primera clase, de 12.000 toneladas y 21.000 caballos; «Porwer ful», crucero protegido de primera clase, de 14.500 toneladas y 25.000 caballos; «Amphitrite», crucero protegido de primera, de 11.000 toneladas y 16.500 caballos. Buques mercantes construídos en dichos astilleros: «Empress of India», «Empress of China» y «Empress of Japón», 8.000 toneladas y 10.000 caballos. Además, desde el año 1873 hasta la fecha se han construído 70 buques de distintas clases.

LA NUEVA ESCOPETA DE CAZA CON PIEZAS INTERCAMBIABLES

de la Manufactura Mecánica Eibarresa de

Víctor Sarasqueta - Eibar (España)

Modelo PARA TODOS garantizado

Sistema SARASQUETA patentado

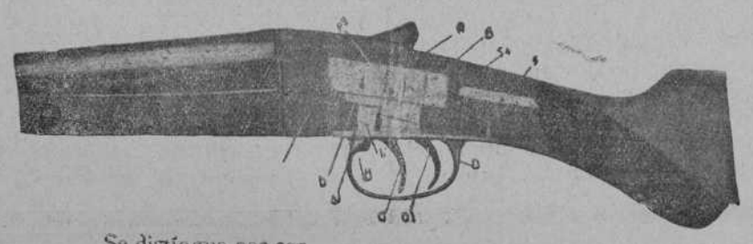

Se distingue por ser

La más sólida por su construcción

La más perfecta por su sistema

La más económica en su precio

24

No comprar sin conocer antes esta gran novedad de creación nacional; es iniciar un ahorro que representa su compra. Se remite catálogo gratis mencionando esta Revista

DIARIO DE LA MARINA

PUBLICIDAD

ANUNCIOS ESPAÑOLES
En la plana cuarta: TREINTA CENTIMOS línea.
En tercera: SETENTA Y CINCO CENTIMOS
RECLAMOS ESPAÑOLES
Noticias y artículos industrales. En segunda o tercera plana: UNA PESETA CINCUENTA CENTIMOS

Noticias, artículos financieros y comunicados, precios convencionales.

"AHEMO"

LA MARCA MAS ACREDITADA DE FABRICACION ALEMANA

Transformadores,

Cascos, Reostatos,

Rectificadores

Representante para España:

Eugen Runde

PINTO (provincia de MADRID)

"SMITH PREMIER"

Nº 60

CAMPEON DE RESISTENCIA

GARANTIZADA 10 AÑOS

A. PERIQUET Y Cía

EXPOSICION Y VENTA: GRACIA 10 B - APARTADO 444. MADRID.

Academia SERRATE

Especial de preparación para el Cuerpo de Correos

Preparación para oposiciones a Registros, Judicatura, Abogados del Estado, Cuerpos Jurídicos, Notarías, Secretarios Judiciales, Hacienda, Interventores del Estado en Ferrocarriles, Maestros Nacionales, Correos, Telégrafos, Comercio, Policías, Estadística, etc.

Estudios de la carrera de Abogado y los del Bachillerato -:- Magnífico internado -:- Consultas y correspondencia al director, D. TOMAS SERRATE, abogado y jefe de Correos.

MADRID. — SAN BERNARDO, NUMERO 1, PRINCIPAL. — MADRID