SECCION 1ª

EL TIEMPO
LA NOTA DEL OBSERVATORIO
VEASE EN LA PAGINA QUINCE

DIARIO DE LA MARINA

EDICION DE LA MAÑANA
INFORMACION CABLEGRAFICA MUNDIAL POR NUESTROS HILOS DIRECTOS

SECCION 1ª

AÑO XCIII.—No. 195. El periódico más antiguo de Cuba LA HABANA, MIERCOLES, 15 DE JULIO DE 1925.—SAN ENRIQUE, EMPERADOR. Acogido a la franquicia postal. 30 PAGINAS—5 CENTAVOS

UNA ENALTECEDORA COMUNICACION AL LICDO. BARRAQUE

Es encomiada la labor del señor Secretario de Justicia por los notarios de la Habana

TEXTO DE LA COMUNICACION

Se proyecta nombrar al señor Barraqué decano honorario del Colegio Notarial de la Habana

PLAN DE ORGANIZACION

Un nuevo reglamento para el Montepío y algunas reformas en el reglamento interior

La comunicación laudatoria a que nos referimos dice así:

"Habana, julio 13 de 1925.—Honorable señor Secretario de Justicia.—Honorable señor: En nombre del Colegio Notarial de la Habana que represento como Decano que soy de su Junta Directiva e interpretando seguramente los sentimientos, no sólo de nuestros colegiados, sino de todos los Notarios de la República, le ruego me permita hacer constar por este medio nuestro profundo agradecimiento, al par que le envíe la más sincera y efusiva de las felicitaciones por el acertadísimo Decreto de 17 de junio próximo pasado fijando las bases para la Demarcación Notarial de la República.

En realidad de verdad la Institución Notarial parecía que atravesaba los postreros momentos de su existencia. Algunos Notarios acudiendo a la plaza pública para lavar del noble oficio cosa de comercio, que hacía lícito la desdichada interpretación dada a la Orden 112 de 1900 que la consideraba derogatoria del artículo 112 del Reglamento Orgánico, más que por criterio jurídico, por conveniencias del momento; y por otra parte la Secretaría de Justicia contribuyendo a la obra demoledora de tan noble como necesaria institución, con la desatentada creación de Notarías, que, sobre no responder a necesidad alguna, se hacía con manifiesta violación de preceptos legales claros y terminantes y provocando con los perjuicios económicos que a muchos Notarios originaba, el descrédito de la función notarial, que tan útil y necesaria es a la sociedad, por cuanto ella proporciona uno de los elementos de prueba de mayor estima para la administración de justicia, y exponiendo el propio prestigio del Gobierno con tan insensato proceder que ofrecía ancho campo a la maledicencia pública.

En medio de ese desconcierto precursor de la desaparición del Notariado Cubano que tan eminentes servicios ha prestado y habrá de prestar a la Nación defendiendo y garantizando la propiedad, elemento necesario para la conservación de las familias sin las cuales no pueden subsistir los pueblos, la exaltación de Ud. a la Secretaría de Justicia hizo surgir esperanzas a los Notarios que no estimamos a granjería el ejercicio de las funciones que el Estado nos ha encomendado; y para confirmar nuestras halagüeñas esperanzas llega el Decreto de Vd. que viene a dar la orientación que ha de ser honra y prez de nuestro Notariado y especialmente del noble Secretario que lo refrendó.

Los funcionarios en quienes el Estado deposita la facultad privativa de éste de ejercitar la fe pública para dar autenticidad y solemnidad a los actos y contratos extrajudiciales o particulares, ya se ha dicho—y no nos cansaremos de repetirlo,—que no pueden limitar sus atribuciones a la mera autenticidad de las firmas que los autoricen, ni a la simple observancia de las solemnidades prescritas por nuestras leyes, sino que, con más alto concepto de su misión, y con mejor comprensión de su deber están obligados a ilustrar con su ciencia y aconsejar con arreglo a la experiencia adquirida en la práctica de sus múltiples y delicadas atenciones de su ministerio, toda vez que de ese modo, se servirá mejor al interés público, supremo deber de todo Gobierno, y únicamente así quedará cumplido el fin que ha determinado la existencia de la institución Notarial y que justifica su desenvolvimiento en el orden jurídico y social a través de los siglos entre los pueblos de origen o afinidades latinas.

Ya que ese es el concepto que

(Continúa en la página veintitrés)

LA CONFERENCIA DEL L. ENRIQUE DESCHAMPS

Programa del acto de esta noche en nuestra casa, al cual invitamos nuevamente a nuestros amigos y al público:

Comenzará a las ocho y tres cuarto.

Primero: Número musical.

Segundo: Conferencia por Enrique Deschamps, bajo el tema "Impresiones de España."

Tercero: Número musical.

Segunda parte:

Primero: Aires cubanos.

Segundo: Proyección de la cinta cinematográfica "Progresos de la España de nuestros días," especialmente impresionada ante personas y cosas notables en Madrid, Sevilla y Barcelona.

Durante la proyección se tocarán aires españoles.

VALENTIN MARTINEZ ENTRARA EN CAPILLA

TODA ESPERANZA DE INDULTO, ABANDONADA.--TELEGRAMA DE MEDIA NOCHE, AYER

(Por telégrafo)

Pinar del Río, 12 a. m.

Valentín Martínez se ha derrumbado. Un decaimiento físico terrible le tiene hundido. Apenas habla. Los grandes ojos se le saltan de las órbitas. Llora y solloza con intervalos frecuentes de accesos de ira. Durante estos últimos muerde las almohadas y las despedaza. No quiere recibir a nadie. Afirma que los verdaderos culpables están libres.

El Corresponsal.

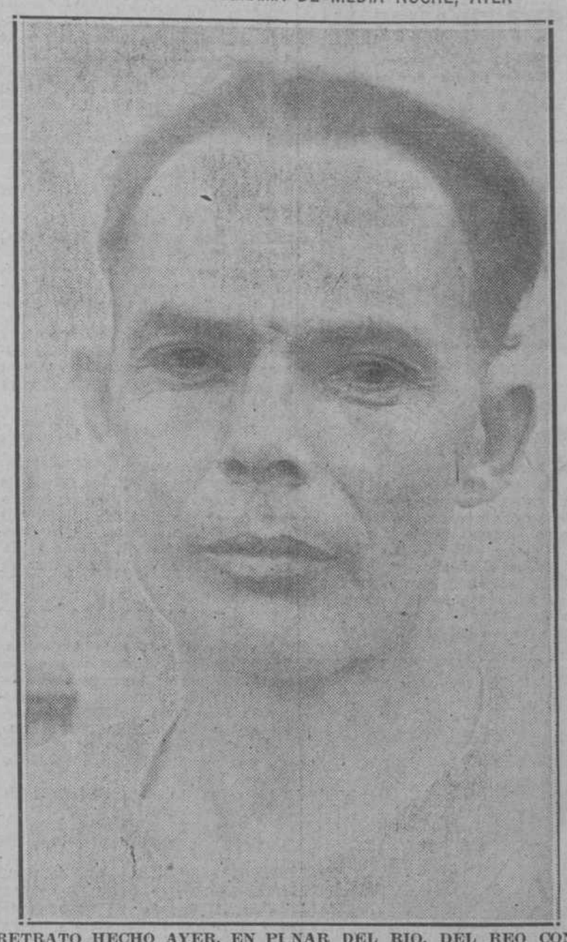

RETRATO HECHO AYER, EN PINAR DEL RIO, DEL REO CONDENADO A MUERTE VALENTIN MARTINEZ

VALENTIN MARTINEZ SE NIEGA A TOMAR ALIMENTOS

(Por Telégrafo)

PINAR DEL RIO, julio 14. DIARIO, Habana.—Con motivo de la próxima ejecución de Valentín Martínez, condenado al garrote por el asesinato de su legítima esposa, Paula Ledesma, hecho ocurrido en Candelaria, la ciudad se ve invadida por periodistas. Yo, que asistí día por día a las sesiones del juicio oral y observé de cerca a los complicados en la causa, he llegado a la conclusión de que Valentín no fué el único autor del crimen, pero sobre una cosa juzgada no puedo ni debo emitir opiniones. Sin embargo, hay un hecho significativo: Heliodoro, hermano de Valentín, sólo le visitó dos veces en su prisión, mientras otros familiares acudieron con más frecuencia. Dícese ahora, que Heliodoro hace tiempo que está enfermo y quien sabe si esa enfermedad es producto de un remordimiento de conciencia. Después del tremendo alegato fiscal contra Valentín y Pérez Paula, había la firme creencia de que los dos serían condenados, pero la habilidad del defensor de Pérez Paula llevó al ánimo del tribunal la inculpabilidad de éste.

Recordamos cuando Pérez Paula salía de la cárcel no acertando a pronunciar palabra alguna, no así Camilo Pedroso, que siempre dijo no existía razón alguna para que se le tuviese en la cárcel.

ASPECTO EXTERIOR DE LA CARCEL DE PINAR DEL RIO EN LA TARDE DE AYER. CIENTOS DE AUTOMOVILES, DE CURIOSOS, SE DETIENEN ANTE SUS DINTELES, A LOS QUE LES PRESTA UNA SUGESTION ESPECIAL LA INMINENCIA DE LA TRAGEDIA.

Hay en este crimen algo no aclarado aún: Valentín Martínez dijo ayer al Secretario de Gobernación que era inocente mientras criminales había que gozaban de libertad, mencionando a Joaquín Pérez Paula y a Camilo Pedroso.

Ayer, cuando el Secretario de Gobernación hizo saber que no se indultaría a Valentín Martínez y éste lo supo, quedó como alelado y en un estado de inconsciencia que su defensor, doctor Pérez Arias, pidió amparado por el artículo 90 del Código que fuese suspendida la ejecución. Valentín se ha negado a recibir a nadie, habla sólo y no come nada.

Pruneda,
Corresponsal.

PIDIENDO EL INDULTO DEL REO

(Por Telégrafo)

PINAR DEL RIO, julio 14. DIARIO, Habana.—El Secretario de Gobernación ha salido para la Habana llevando un escrito con multitud de firmas en solicitud de la conmutación de la pena de muerte impuesta a Valentín Martínez. Puede decirse que toda la población pide esa gracia.

Especial.

INSTRUCCIONES PARA LA EJECUCION

(Por Telégrafo)

PINAR DEL RIO, julio 14. DIARIO, Habana.—A las tres de la tarde llegó hoy el Fiscal doctor Enrique Corzo con instrucciones para la ejecución de Valentín Martínez. La Sala de Gobierno de la Audiencia se reune mañana para acordar la notificación de la sentencia al reo.

Pruneda,
Corresponsal.

EL DR. CORZO NO TRAJO LA EJECUTORIA

Pinar del Río, julio 14.—DIARIO, Habana. — El Fiscal, doctor Corzo, no traj ola orden ejecutoria. Espérase que la traerá esta noche el Oficial del Tribunal Supremo .Tan pronto llegue la orden citárase la sala de vacaciones compuesta de los doctores Callava, Jérez, Varona, Rodríguez, Nin y Secretario José María Perdomo, posiblemente en las primeras horas de la mañana leeráse al reo la sentencia, entrando inmediatamente en capilla. El doctor Pérez Arias presentará en el acto de la notificación de la sentencia un recurso en nombre de su defendido, pidiendo la suspensión de la ejecución teniendo en cuenta el estado anormal de Valentín. Encontrándome esta tarde en la Cárcel, Valentín recibió un telegrama de Rosado Aybar, participándole que su causa había sido remitida a esta Audiencia y que avisase a Pérez Arias.

PRUNEDA.

EN SU RECORRIDO POR VUELTA ABAJO ES MUY AGASAJADO EL SECRETARIO DE GOBERNACION PROMETIENDO SEGUIR LA OBRA MORALIZADORA

Un hombre resultó muerto en una reyerta habida en el pueblo de Zulueta y herido otro de los contendientes. Muerto por un rayo en Cruces. Suicidio de un enfermo

SAN JUAN Y MARTINEZ, julio 14.—DIARIO, Habana.—El Secretario de Gobernación visitó hoy la finca "Río Seco", de la Cuban Land, acompañado del Gobernador Provincial, Alcalde de Pinar del Río y otras personalidades. Fué recibido por el Sr. Argudín, Vice Presidente de la Compañía, que le mostró la finca y escogidas de tabacos, saliendo complacido de las atenciones recibidas. Siguió después para Trancas, residencia del Sr. Desiderio Saludes, Presidente de la Colonia Española de Pinar del Río quien obsequió a los visitantes con ponche. El Sr. Saludes leyó un magnífico discurso que fué contestado por el Dr. Herrero, que acompañaba al Sr. Zayas Bazán.

El Gobernador Sr. Herryman también habló, así como el Comandante Zayas Bazán que expuso la obra que el Gobierno del general Machado comenzaba a realizar, secundado por todos los elementos del país sin distinción de matices políticos.

Dijo el Secretaro de Gobernación que había recorrido toda la isla de Oriente a Occidente y está convencido de que la obra regeneradora y necesaria de moralización será llevada a cabo tal cual se ofreció en el programa del Presidente.

Después demostró su agradecimiento hacia el Sr. Saludes y familiares por las atenciones recibidas.

El señor Zayas Bazán continuó viaje a Pinar del Río.

Especial.

EN UNA REYERTA RESULTA MUERTO UNO DE LOS CONTENDIENTES Y HERIDO OTRO

ZULUETA, julio 14.—DIARIO, Habana.—Esta mañana, a las seis y media, sostuvieron una reyerta en el barrio de Manacas próximo a esta población, los blancos Hipólito Ruiz Morales y Angel Silverio, resultando herido de bala el primero, y muerto el segundo. Según versiones el hecho ocurrió por diferencias en el trabajo. Las autoridades se constituyeron en el lugar de los hechos, levantando las oportunas diligencias encontrándose detenido en esta Hipólito Ruiz.

Martínez, corresponsal.

UN HOMBRE MUERTO POR UNA DESCARGA ELECTRICA

CRUCES, julio 14.—DIARIO, Habana.—Ha venido a Cruces una Comisión del Departamento de

(Continúa en la página veintitrés)

EN LAS PAGINAS 12 Y 13

De nuestra Primera Sección, figuran las Casas y Marcas con las que usted, lector, debe familiarizarse. Dele hoy un repaso, en la seguridad de no perder el tiempo. Y mande su voto por la que más le guste.

PIDEN EXENCION DEL 4 POR CIENTO AL SR. PRESIDENTE

La Unión de Fabricantes de Tabacos y Cigarros de la Isla de Cuba se dirige a Machado

TEXTO DEL ESCRITO

La Secretaría de Hacienda rindió un informe en sentido contrario a los peticionarios

FUNDAMENTOS ALEGADOS

En su escrito exponen los fabricantes las razones en que fundamentan su petición

Ayer fué entregado al Presidente de la República el siguiente escrito:

Habana, julio 8 de 1925.

Honorable señor Presidente de la República.

Ciudad.

Honorable señor:

Con referencia a nuestro escrito número 25,328, de 22 de febrero de 1914, solicitando declaración de no ser aplicables a los fabricantes de tabacos, cigarros y picadura los preceptos de la Ley de primero de julio de 1920, que creó el impuesto del cuatro por ciento sobre utilidades, en cuanto a las obtenidas por esos industriales en la venta de sus productos, por los mismos fundamentos aducidos en los decretos presidenciales número 200 y 201 del año pasado, se nos comunicó por la Secretaría de esa presidencia en 4 de mayo último, que dicho escrito había sido enviado a informe de la Secretaría de Hacienda.

Sabemos que la nombrada Secretaría ha informado ya dicho escrito, pero en sentido contrario a nuestra solicitud y como diferimos sustancialmente del criterio sostenido por el señor Secretario, con el asentimiento verbal de este digno funcionario, nos permitimos acudir nuevamente a usted, por acuerdo de la Junta Directiva en la sesión extraordinaria celebrada en la tarde de hoy, para reiterarle la petición que hemos mencionado antes.

El primer fundamento alegado por el señor Secretario de Hacienda en su informe, es que la disposición contenida en el inciso once, artículo tercero de la Ley de 27 de febrero de 1903, modificada por la de 25 de Enero de 1904, de que mientras rija el impuesto establecido por la misma todos los artículos u objetos gravados por ella no podrán ser objeto de nuevos impuestos industriales por el Estado, la Provincia o los Municipios, se refiere a los impuestos que recaigan sobre el valor de los artículos gravados, con el fin de que por el aumento de su precio no disminuya la venta con perjuicio del rendimiento dado en garantía del Empréstito de treinta y cinco millones de pesos a que se refiere la citada Ley, pero no a las utilidades que por razón del negocio a que es dedican tengan los particulares, sociedades, compañías o empresas dedicadas a la fabricación o expendio de los productos gravados.

Consideramos inconsistente este fundamento con la realidad legal. Entendemos que no cabe sostener que el impuesto sobre utilidades no es **industrial**, cuando claramente se fijó el cuatro por ciento sobre utilidades de todos negocio o establecimiento mercantil; de donde resulta que un establecimiento industrial o fábrica de tabacos o cigarros y picadura, o debe ser considerado como mercantil, en cuyo caso es evidente que el impuesto del cuatro por ciento vendría a gravar las utilidades de esa **industria** y por tanto es **un nuevo impuesto industrial**, en cuanto a la industria tabacalera se refiere, prohibido por el artículo tercero, inciso once de la Ley modificada por la de 25 de enero de 1904, o no es mercantil y sí solamente industrial, en cuyo caso no hay precepto alguno que obligue a las **industrias** en general a pagar un impuesto de un cuatro por ciento de carácter **sólo mercantil** y no industrial.

Y no se diga que el impuesto industrial es el que grava la fabricación y no las utilidades, y que por tanto es lícito un impuesto sobre las **utilidades** de las industrias comprendidas en la Ley de 27 de Febrero de 1903, pues no hay precepto legal que autorice ni esa distinción ni esas definiciones; y acudiendo al campo de la ciencia fiscal tampoco hallamos base para esa sutileza. Y en ese campo, que no es enemigo del sentido común ni del buen decir, es también evidente que ha de ser tenido como impuesto **industrial** todo el que grave una **industria**, sea atendiendo al objeto elaborado, sea como patente por fábrica o establecimiento, etc.

Este criterio es el que hemos venido sosteniendo siempre en nuestros alegatos contra el cobro de ese impuesto a los fabricantes de tabacos, cigarros y picadura, y es el mismo que se sostiene en los fundamentos aducidos en los decretos presidenciales números 200 y 201 para declarar no aplicables a las utilidades obtenidas por los fabricantes de fósforos y cervezas el mencionado impuesto.

El otro fundamento alegado por el señor Secretario de Hacienda en su informe, es el de que al crearse por el artículo cuarto de la Ley de primero de julio de 1920 el impuesto del cuatro por ciento sobre utilidades de toda asociación, establecimiento o negocio mercantil que opere en el territorio de la República, y si tuviere su domicilio o radicación en el extranjero, sobre

(Continúa en la página veintitrés)

CON GRAN REGOCIJO FRANCIA CONMEMORO LA TOMA DE LA BASTILLA

PARIS, julio 14.—(Por Associated Press).—Francia está celebrando su fiesta nacional, el Día de la Bastilla, con gran regocijo.

Todos los establecimientos de París quedaron clausurados y la vida ordinaria no se reanudará hasta mañana. Los tradicionales bailes al aire libre se celebraron en todas las ciudades y pueblos. En París, los teatros del estado han dado sus acostumbradas funciones gratis.

El Presidente Doumergue y los más altos funcionarios de Francia permanecieron reverentemente de pie esta mañana ante la tumba del Soldado Desconocido, mientras millares de soldados desfilaban por delante del Arco de Triunfo.

El general Gouraud, Gobernador militar de París, marchaba al frente de la gran parada militar y después se colocó junto al Presidente mientras continuaban pasando las fuerzas.

DECLARACIONES DE FENG YU HSIANG

Mensaje dirigido por el general chino "a todos los cristianos oprimidos del mundo"

ATAQUES A INGLATERRA

A pesar de sus alardes de ser cristianos, los ingleses usan sus cañones y ametralladoras

(La United Press nos trasmite las siguientes declaraciones espontáneas, hechas por el mariscal Feng Yu Hsiang, el poderoso general "cristiano", haciendo el alegato de la opinión china en sus manifestaciones contrarias a la dominación extranjera. Este mensaje fué trasmitido desde Kalgan (China), donde el mariscal tiene establecido su cuartel general.)

KALGAN, (China), julio 14.—"Dirijo este mensaje a todos los cristianos oprimidos del mundo.

"El cruel episodio que se desarrolló el 30 de mayo en Shanghai se ha repetido en Hankow, en Shameen y en Cantón. Una y otra vez nosotros, los chinos, hemos sido despiadadamente asesinados por la policía y tropas británicas.

"Sintetizando, diré que los ingleses han hecho caso omiso, de modo flagrante, de la soberanía de la China, habiendo tratado al pueblo chino como si éste perteneciese a una especie inferior a la de las gallinas y perros. Lo que sucedió en Shanghai tuvo origen en el cruel asesinato de un trabajador chino, por el gerente de ciertas minas cercanas a Cantón, propiedad de japoneses. Irritados y, a la vez, condolidos de la mísera suerte de sus compatriotas, los estudiantes emprendieron una campaña de conferencias y celebraron una manifestación. La policía británica recurrió a extremadas medidas sin justificación alguna, e hizo fuego sobre los estudiantes indefensos.

"Como consecuencia de todo esto, los cuerpos de muertos y heridos yacen en ingentes montones en Hankow y en el Shameen de Cantón. Las autoridades británicas de ambos lugares se excedieron en la aplicación de su política de mano airada, y dieron órdenes a las fuerzas de Infantería de Marina de que hiciesen entrar en funciones a las ametralladoras, produciendo, así, desgracias todavía mayores.

"Indudablemente: hechos tan crueles y oscuros carecen de precedentes.

"¡Y, ved aquí!: Durante largo tiempo, los británicos han alardeado de ser cristianos y, ahora, los propios hijos de la Rubia Albión se dedican a perpetrar actos despiadados e inhumanos por medio de la superioridad que sus ametralladoras y cañones les dan. No sólo es esto un baldón para la cristiandad, sino una mancha caída sobre la humanidad entera. Abrumado por la indignación y la tristeza, el pueblo íntegro, de este país, protesta unánimemente con toda sus fuerzas.

Feng YU HSIANG."

SUBDITO ESPAÑOL ASESINADO EN MEXICO

CIUDAD DE MEXICO, julio 14.—(Associated Press).—La prensa de esta capital asegura que un súbdito español llamado Bernardo Martínez, ha sido asesinato por los agrarios en su rancho del Estado de Durango. Según tales informes, Martínez ofendió a un agrario que, en venganza, reunió a sus camaradas, puso sitio al rancho y mató a tiros a Martínez antes de que llegasen las tropas del Estado enviadas en auxilio de éste.

HOY SALE PARA EUROPA EN EL MAURETANIA EL DOCTOR CLEMENTE VAZQUEZ BELLO

NEW YORK, julio 14.—(Associated Press). — Mañana por la tarde saldrá para París a bordo del trasatlántico "Mauretania", de la Cunard Line, el Presidente del Senado de la República de Cuba, doctor Clemente Vázquez Bello. Acompáñanle su distinguida esposa y su hermano José Manuel Bello, cónsul cubano en Madrid. En la lista de pasajeros del Mauretania figuran otros cubanos de gran relieve social, entre ellos, el señor Segundo Casteleiro, la señora Cora D. V. del Barrio y sus cuatro hijos Francisco, Arturo, Mario y Víctor.

SE ASEGURA QUE LOS MOROS LOGRARON CORTAR LA LINEA DEL FERROCARRIL ENTRE FEZ Y ARGELIA CERCA DE TAZA

Estriba la verdadera importancia de Taza, que continúa seriamente amenazada, en que al pie de la misma pasan las carreteras y ferrocarril a Uxda y comunica con Argelia

PARECE QUE ABD-EL-KDIM VA DIRECTAMENTE CONTRA FEZ

El presidente de la Asociación Patriótica de Buenos Aires ha solicitado del Directorio que se conceda a los prófugos el derecho al beneficio de la cuota

SE REUNE DE NUEVO LA COMISION HISPANO-FRANCESA

El general Riquelme ha hecho unas declaraciones en el sentido de que Francia y España deben ir siempre juntas en Marruecos, ya para hacer la paz ya para seguir la guerra

MADRID, julio 14.—(Por Associated Press).—En su reunión de hoy los delegados franco-españoles prosiguieron el cambio de impresiones informando los franceses acerca de la contestación que da su gobierno a determinados puntos, recayendo en acuerdos diversos que no se juzga procedente dar a la publicidad.

A la salida el General Jordana se lamentó de que los periódicos extranjeros publiquen informaciones equivocadas que contribuyen tan sólo a despistar la opinión. Anunció que se ha nombrado jalifa de la zona española a Muley Hassan, hijo segundo del jalifa difunto, que tiene 15 años y goza de gran prestigio. Su proclamación se efectuará con toda solemnidad cuando regrese a Tetuán el General Primo de Rivera.

El General Jordana desmintió el rumor de que los rebeldes hubiesen ocupado Taza. Agregó que se trata de un equívoco puesto que lo que pasó es que se apderaron del desfiladero de Bab el Taza, que conduce a dicha población.

En la reunión celebrada hoy por el Directorio, el General Jordana informó a sus colegas sobre las deliberaciones de los delegados franco-españoles. Hablóse de Marruecos, siendo satisfactorias todas las impresiones.

Los Generales Primo de Rivera y Jordana manifestaron a los periodistas que durante el consejo se ocuparon de cosas interesantísimas pero que por ahora nada pueden decir.

VISTA DEL JUICIO ABIERTO CONTRA DOS PAISANOS POR ULTRAJES A LA BANDERA

BARCELONA, julio 14.—(Por Associated Press).—Se ha reunido en el cuartel "Roger de Lauria" un consejo de guerra para juzgar a los paisanos José Onceitos y Luis Pous, acusados de haber injuriado a la bandera y arrancado colgaduras de colores nacionales de un balcón mientras se celebraba una procesión. Los acusados declararon que las habían arrancado por indignarles que no estuvieran juntas con la bandera catalana.

El Fiscal ha pedido dos años y cuatro meses de prisión.

En el acto de la vista ambos individuos se sinceraron haciendo protestas de amor patrio. El defensor abogó por la absolución.

La sentencia se conocerá mañana.

DASE POR CORTADO EL FERROCARRIL FEZ-ARGELIA

MELILLA, julio 14.—(Por Associated Press).—Noticias recibidas del frente francés dicen que cada día se acentúa más la presión enemiga sobre la región de Taza. Algunas referencias dan por hecho que el ferrocarril Fez-Argelia ha sido cortado al pie de Taza, quedando seriamente amenazadas las comunicaciones entre el protectorado y dicha colonia francesa.

La verdadera importancia de Taza está en que al pie de esa ciudad pasan las carreteras y el ferrocarril que unen a Fez con Uxda, es la verdadera arteria vital de las relaciones entre Argelia y Marruecos, y el cordón umbilical del protectorado.

Actualmente, los Beni-Uarain, vuelven a bajar de los montes Riata, aceptan las filtraciones rifeñas y ven con muchas simpatías a las gentes de Abd-el-Krim.

NUEVA REUNION DE LA COMISION NEGOCIADORA FRANCO-ESPAÑOLA

MADRID, julio 14.—(Por Associated Press).—Han celebrado reunión durante la tarde los miembros franceses de la Comsión Franco-española.

El General Jordana explicó a la salida que los motivos de la reunión no fueron otros que los grandes deseos que tanto los comisionados como sus gobiernos respectivos tienen de acabar felizmente las negociaciones poniendo a ambas naciones en condiciones de actuar en Marruecos en pleno acuerdo.

Negó el General Jordana que piense para nada marchar a Marruecos, confirmando que quien irá en breve será el General Primo de Rivera.

"EL SOL" SE CONGRATULA DE LA LABOR HISPANISTA, FILIPINISTA Y PUERTORRIQUEÑA

MADRID, julio 14.—(Por Associated Press).—En su edición de hoy "El Sol" publica un notable trabajo congratulándose del elevado espíritu denotado por los escolares de Puerto Rico y Filipinas, que mantienen con admirable tesón las tradiciones y cultura de la lengua española, y dice que con cuanto más cátedras pueda contar la lengua española en las Américas del Norte y Sur, mejor.

Dice que la labor del Centro de Estudios Históricos Español así como la de cuantos miembros figuran en el mismo, tal como el señor Navarro Tomás, que actualmente se halla en Puerto Rico, hacen cuanto está en su mano por difundir el espíritu españolista del cual es el idioma el principal vehículo.

MOTIVOS DE LA REUNION CELEBRADA HOY POR LA COMISION FRANCO-ESPAÑOLA

MADRID, julio 14.—(Por Associated Press).—Esta mañana no había reunión en la Conferencia Marroquí, a consecuencia de la fiesta nacional francesa. No obstante, los delegados franceses pidieron una reunión para esta tarde probablemente para considerar la contestación dada por Francia a algunos puntos pendientes.

PIDENSE VENTAJAS PARA LOS PROFUGOS QUE SE ENCUENTRAN EN AMERICA

MADRID, julio 14.—(Por Associated Press).—El señor Ortiz San Pelayo, Presidente de la Asociación Patriótica de Buenos Aires, visitó hoy al General Nouvilas, rogándole que se conceda a los prófugos el derecho de acogerse al beneficio de la cuota.

El Alcalde de Madrid con una comisión de Vilches, Jaén, fué recibido hoy por el Rey al que dió las gracias por haber ordenado que se honrase la histórica bandera de la batalla de las Navas, que se conserva en aquel pueblo.

EL JEFE RIFEÑO PRETENDE DESARROLLAR UNA OFENSIVA CONTRA FEZ

FEZ, Marruecos francés, julio 14.—(Por Associated Press).—Fuera de algunos encuentros esporádicos se nota poca actividad a lo largo de la frontera franco-rifeña.

Abd-el-Krim, según parece, ha abandonado su idea de realizar una gran ofensiva contra Tazza y ahora está concentrando sus esfuerzos para iniciarla en dirección a esta ciudad. Sus probabilidades de éxito son pequeñas, a causa de que las tropas francesas han hecho concentraciones al norte de Fez y el general Billotte cuenta con todos los elementos indispensables para impedir el intento.

El acercamiento de las tropas hispano-francesas a la región de Lucus está causando aparentemente

(Continúa en la página veintitrés)

EXTRANJEROS NO DESEABLES

De un momento a otro será puesto a la firma del Jefe del Estado, por el Secretario de Gobernación, un decreto sobre expulsión de los antiguamente denominados extranjeros perniciosos y a quienes ahora, por este decreto, se llama "extranjeros no deseables".

ASISTIRA EL JEFE DEL ESTADO Y TODOS LOS MIEMBROS DEL GABINETE

A la sesión ordinaria que celebrará el Club Rotario de la Habana mañana, jueves, asistirá como invitado de honor el Secretario de Justicia, licenciado Jesús María Barraqué, quien disertará sobre sus planes de gobierno al frente de ese departamento.

Se está organizando ya la sesión solemne que tendrá efecto el otro jueves, día 23, para recibir la visita del Presidente de la República, general Machado.

Asistirán a ese acto todos los Secretarios del Despacho y otros altos funcionarios públicos, así como también representaciones de los distintos clubs del Distrito y el Gobernador de éste, doctor Julio H. Smith.

A juzgar por los preparativos que se vienen haciendo, la fiesta resultará un verdadero acontecimiento en los anales del rotarismo cubano.

Habrá musica y un bellísimo decorado floral del salón de juntas y de las distintas mesas. La presidencial lucirá un muy artístico y simbólico adorno hecho también con flores distintas.

Ningún rotario podrá llevar más de un invitado, pues dada la capacidad del local resulta necesario limitar la concurrencia.

$5 EN ORO

Busque usted mañana su retrato en la plana de deportes.

DEL AMBIENTE ACTUAL

Por JORGE ROA

CUBA EN LA SOCIEDAD DE NACIONES, CENTRIFUGA DE LOS INTERESES INTERNACIONALES CONTRAPUESTOS

Ni la adhesión de Cuba a la Sociedad de Naciones, ni la asidua concurrencia de delegados oficiales a la asamblea anual de la Sociedad, ha despertado en nosotros la afición al estudio severo y documentado de los asuntos internacionales. Por lo pronto, no cabe negar que al público no se le ilustra en tan árduas materias.

Cuba, sin embargo, es un factor de no poca importancia, cuyos problemas, como los que corresponden a otros pueblos, ejercen innegable influencia en el concierto armónico de la paz internacional. Cada país tiene sus problemas propios y así como los conflictos que afectan a un solo individuo repercuten de alguna manera en la colectividad en que se mueve; de idéntico modo ocurre entre las naciones. Los problemas cubanos, múltiples y varios, suelen ser también problemas de otros pueblos.

Cuba tiene como nación una personalidad definida. La tuvo ya cuando aún no había logrado su separación política de España. Para que no quepa duda de que es así y aunque puedan sonreirse los pedantes que entre nosotros ocultan su profunda ignorancia con una torcedura de labios, basta con saber un poco de geografía y otro poco de finanzas o negocios esconómicos.

Cuba, desde que Colón la descubrió, es dueña o llave del Golfo de México, base de una evidente hegemonía estratégica que inconscientemente ejercemos sobre los pueblos circundantes. En esos pueblos y dentro de nuestro mismo territorio, existen cuantiosos y diversos intereses, que, aunque les dá sombra nuestra bandera, conservan un poderoso nexo de identificación y propiedad con otros radicados en varios y distintos pueblos de Europa y América.

Cada acción o cada omisión en nuestros actos afectan, sin duda de ninguna clase, a tan complejos intereses, hoy bajo nuestro usufructo como lo estuvieron ayer bajo España y accidentalmente bajo los Estados Unidos de América. Recíprocamente, bajo la custodia o la investigación de aquellos pueblos se hallan indispensablemente los intereses cubanos, reclamando unos y otros contínuo e inteligente ensamblamiento.

Mármoles PENNINO

C 5674 ind. 12 Jn.

MODIFICANDO SUS CONCLUSIONES PROVISIONALES PIDE EL FISCAL LA ABSOLUCION DE PLACIDO SILVA, QUE ESTA PROCESADO POR HOMICIDIO

Con fecha 4 de abril último, Silva dió muerte, en el pueblo de San Nicolás, a Marcelino Mora, estimando ahora el fiscal que obró en legítima defensa, por lo que fué puesto en libertad

EN EL SUPREMO

PLEITO ENTRE COMERCIANTES DE ESTA PLAZA

Visto el recurso de casación por infracción de ley interpuesto por Pedro Herrera Martínez impugnando el fallo de la Sala de lo Civil y de lo contencioso-administrativo de la Audiencia de la Habana, en los autos del juicio de mayor cuantía que, en cobro de pesos, promovió contra Juan Manuel García Menéndez, ambos del comercio de esta plaza; autos en los cuales el Juez de Primera Instancia del Norte dictó sentencia declarando lugar la demanda, siendo confirmada esa sentencia por la referida Sala de la Audiencia, la Sala de lo Civil y de lo contencioso-administrativo del Tribunal Supremo ha fallado declarando sin lugar el recurso mencionado.

SIN LUGAR

La Sala de lo Criminal del Tribunal Supremo ha declarado sin lugar el recurso de casación interpuesto por el procesado Emilio Romero Uvalde, labrador vecino de San Nicolás, contra el fallo de la Sala Tercera de lo Criminal de la Audiencia de la Habana, que lo condenó a la pena de cuatro años, nueve meses y un día de prisión correccional, como autor de un delito de amenazas condicionales de muerte sin logro de propósito.

Dicha Sala ha declarado no haber lugar al recurso de casación que estableció el procesado César Barroso Valdés, chauffeur vecino de esta ciudad, contra el fallo de la Sala Segunda de lo Criminal de la Audiencia de la Habana, que lo condenó a la pena de cuatro meses de arresto mayor, como autor de un delito de lesiones graves por imprudencia temeraria.

SEÑALAMIENTOS EN EL SUPREMO PARA HOY

En lo Criminal

Infracción de ley. Alfonso Miranda, asesinato. Ponente Palma. Defensor Boada.

En lo Civil

Infracción. Daniel Cruz González. Ponente Vandana. Defensor: Oficio.

EN LA AUDIENCIA

EL SUCESO DE SAN NICOLAS

En la tarde de ayer se celebró ante la Sección Primera de la Sala de Vacaciones de la Audiencia, el juicio oral de la causa instruída al procesado Plácido Silva Hernández, para quien solicitaba el Fscal en sus conclusiones provisionales 14 años, 8 meses y un día de reclusión, por el homicidio de Marcelino Mora, ocurrido en San Nicolás el cuatro de abril último.

Terminado el exámen de las pruebas, el Fiscal modificó sus conclusiones en el sentido de que el procesado debía ser absuelto, por haber ejecutado el delito en legítima defensa.

Y la Sala, después de terminar el juicio, dictó una providencia ordenando la libertad del procesado.

Defendió el doctor J. Garcilaso de la Vega.

PENAS QUE SOLICITA EL FISCAL

Seis meses de arresto mayor y multa de 500 pesos, por infracción de la Ley de Drogas, para José Magriñac Escarrá o Antonio Solana Valdés.

Tres años, seis meses y veintiún días de prisión correccional, por abusos para Angel Ruiz Fernández.

Dos años, once meses y diez días de prisión correccional, por usurpación de funciones, para Andrés Fraguela Novo.

Dos meses y un día de arresto mayor y multa de 300 pesos, por delito contra la salud pública, para Manuel Martínez Pou.

Un año, ocho meses y veintiún días de prisión correccional, por rapto para Rafael Tellez Silveira.

Igual pena, por idéntico delito, para Abraham Cedeño Cruz.

Y trescientos pesos de multa, por tentativa de robo flagrante, para Serafín Panfian.

DEMANDA EJECUTIVA

En los autos del juicio ejecutivo seguido por Ramón Valdés Balsinde Mederos, propietario vecino de esta Capital, contra Raúl Otero Galarraga, juicio en el que el Juez de Primera Instancia de Almendares dictó sentencia mandando seguir adelante la ejecución despachada contra los bienes embargados al deudor y con su producto, entero y cumplido pagó al ejecutante de la cantidad de 8,220 pesos, la Sala de lo Civil y de lo contencioso-administrativo de esta Audiencia ha fallado confirmando el expresado fallo.

MENOR CUANTIA

La propia Sala ha confirmado el fallo del Juez de Primera Instancia del Este, que, en los autos del juicio de menor cuantía promovido por Jacinto Fernández Romero contra Juan Pérez Llano, ambos del comercio de esta ciudad, dictó sentencia declarando con lugar la demanda y condenó al demandado a pagar al actor la cantidad de 975 pesos, 50 centavos, intereses legales y costas.

SEÑALAMIENTOS EN LA AUDIENCIA PARA HOY

En lo Criminal

Filiberto Parreño y otro. Robo. Ponente Madrigal. Defensores Domínguez y Mármol.

José Zarza, hurto. Ponente G. Arango. Defensor Sainz.

Simón J. Redefino, defraudación a la Aduana. Ponente Mercochini. Defensor Demestre.

En lo Civil

Emiliano Anido, contra el Estado sobre revocación de Decreto. Procurador Carrasco.

Juan Manuel Navarrete contra resolución de la Comisión del Servicio Civil. Ponente Portuondo. Letrado Torres. Procurador Granado.

Cristóbal S. Mallada contra Benigno Pereira y otros. Ponente Cermármol.

Recurso de Queja. Lorenzo y Francisco García Ponente Trelles. Letrado Gaita. Procurador Pérez.

Entra "Gets-It"
Adiós CALLOS

Si callos y callosidades le causan un dolor intenso y agudo—Use "GETS-IT." Acaba en el acto con los dolores y bien pronto puede V. desprender con los dedos el callo. Bastan tres o cuatro gotas para extirpar el callo. De venta mundial. E. Lawrence & Company, Chicago, E. U. A.

SE TRATA DE QUE POR LA POLICIA SE COBRE EL PLUS DE CAMPAÑA

Han sido repuestos en sus cargos un capitán, un teniente y un sargento de la policía

Por orden del general Pablo Mendieta, jefe de la Policía Nacional, será instalada en el salón de reporter's de la Jefatura, una máquina de escribir, para uso exclusivo de los "chicos de la prensa," según declaró.

El jefe de la Policía Nacional recorre diariamente las Estaciones y Subestaciones. Ayer giró una detenidísima visita a todas las dependencias de la Jefatura, ordenando una limpieza absoluta en ellas, y que se realizaran algunas reformas en los distintos departamentos.

REPUESTOS EN SUS DESTINOS

Han sido repuestos en sus destinos como consecuencia del expediente contra ellos incoado por el segundo jefe de la Policía Nacional señor Pedro de Cárdenas, el capitán de la Séptima Estación de Policía señor Sopo, el teniente de la Sexta señor Salvi, y el vigilante señor Pérez Pardo, de la misma Estación. Han presentado estos señores su solicitud de retiro.

A estas solicitudes de retiro seguirán en breve las de otros capitanes; tenientes, sargentos y vigilantes.

EL PLUS DE CAMPAÑA

Se rumoraba ayer en la Jefatura de la Policía Nacional que de un momento a otra será nombrado por el general Mendieta un oficial del Cuerpo, para que investigue si se situó y cobró el plus que con motivo del último alzamiento de Veteranos y Patriotas le fué concedido al Ejército y a la Policía.

El Ejército cobró ya el plus; pero la Policía no lo ha cobrado aún afirmándose que fueron situados los fondos para el pago. La cantidad asciende a más de cuarenta mil pesos.

También se espera que se cobre en breve la antigüedad de los meses de mayo y junio, únicas cantidades que les queda por cobrar a la Policía.

BUEN SERVICIO DE LOS EXPERTOS

La Sección de Expertos, que inició sus trabajos con la captura de Julio Ramírez y "El Moro de Boquerones," brillante servicio, ha seguido laborando bajo la dirección del teniente señor Calvo Herrera, con mucha eficiencia.

Los servicios prestados hasta ahora ascienden a 166, habiendo sido detenidos seis varones y setenta y nueve hembras.

PURGANTE

Es el mejor
EVACUANTE Y DEPURATIVO
al mismo tiempo que un excelente
REGENERADOR FORTIFICANTE

LAS PILDORAS PURGATIVAS LE ROY son soberanas por su eficacia en las afecciones del hígado, fiebres biliosas, fiebres paldicas, calenturas, haciendo huir de los intestinos la bilis que se ha mezclado con la sangre.

Para obtener un folleto explicativo, dirijirse:
Productos LE ROY, Apartado, 137, HABANA

LE ROY

Frasco reducido.

QUINA-LAROCHE

La QUINA-LAROCHE es de sabor muy agradable y contiene todos los principios de las tres mejores especies de quinas. Es superior con mucho á todos los demás vinos de quina, y está reconocida por las celebridades médicas del mundo entero como el remedio soberano en los casos de:

FALTA DE FUERZAS
MALES DE ESTÓMAGO
CONVALECENCIAS
CALENTURAS, etc.
} Quina-Laroche Simple

ANEMIA
CLOROSIS
CONSECUENCIAS de PARTOS
} Quina-Laroche Ferruginosa

La QUINA-LAROCHE ha sido objeto de una recompensa nacional de 16.000 Francos y ha obtenido Siete Medallas de Oro.

DE VENTA EN TODA BUENA FARMACIA

Exíjase la VERDADERA QUINA-LAROCHE

ROCIANDOSE EL CUERPO CON ALCOHOL, EN SU CASA DE REGLA, UNA NIÑA DE DOCE AÑOS DE EDAD TRATO AYER DE PRIVARSE DE LA VIDA

Según declaró el padre de la desdichada criatura, la menor atentó contra su vida porque le prohibió que llevara relaciones con un hombre que sabía era casado

TRATO DE SUICIDARSE

En gravísimo estado fué conducida ayer al mediodía a la Casa de Socorros de Regla, la menor de doce años de edad Antonio Rosales León, natural de Regla y vecina de 27 de Noviembre número 10, en dicho pueblo, la que reconocida por el médico de guardia presentaba múltiples quemaduras de primero, segundo y tercer grados diseminadas por el pecho, abdomen, piernas y brazos.

Declaró a la policía el señor José Rosales Poo, natural de la Habana, de 60 años de edad, que Antonia era su hija, la que encontrándose en el patio de su domicilio se vertió una botella de alcohol, prendiéndose fuego.

Cree el señor Rosales que su hija tomara tan extrema resolución debido a que él le prohibiera llevara relaciones amorosas con un individuo que sabía era casado.

SE CAYO

Berta Baró Mandan, de la Habana, de un año de edad y vecina de Antón Recio número 669, fué asistida en el Hospital Municipal, por el doctor Villar Cruz, de la fractura de la clavícula derecha, la que se causó al resbalar y caer en su casa.

CAUSA ELEVADA

Ha sido elevada a la Audiencia, por el Juez de Instrucción de la Sección Tercera, la causa iniciada a virtud de denuncia formulada por la Secretaría de Sanidad contra un supuesto farmacéutico llamado M. Vega y que se dijo tenía su consultorio en Concordia número 188.

La causa ha sido elevada libre de procesamiento.

ROBO

En la Séptima Estación de Policía denunció ayer Angel López Menéndez, de España, de 32 años de edad y vecino de Neptuno número 240, de que al levantarse por la mañana notó la falta de prendas, y una cartera en la que guardaba cincuenta pesos, todo lo que aprecia en la suma de $150.

PROCESADOS

El Juez de Instrucción de la Sección Segunda dictó auto de procesamiento por el delito de hurto, contra Roberto Casanova y Martínez (a) El Político, con fianza de $300.

Este sujeto, que está en rebeldía, fué el que el día 20 de mayo último le hurtó en Prado y Colón, al señor Francisco Cuéllar, una cartera en la que guardaba la suma de un mil pesos y un check.

DENUNCIA DE ESTAFA

Al Juez de Instrucción de la Sección Segunda denunció León Euk Han, más conocido por César Víctor Maza, propietario y vecino de Estévez número 28, que el 11 de mayo último, ante notario público, hizo un préstamo de $500 a Angel Domingo Antonio Félix Pérez Usich, vecino de San Ignacio número 8, diciéndole que era propietario de una casa en la calle 15, en el Reparto Carmelo, cosa incierta, pues dicha casa la había vendido con anterioridad.

La Policía Judicial se personó en la casa San Ignacio 8, oficinas de un hermano del denunciado, el cual no ha querido decir dónde reside aquél.

FALLECIO HILDA MARTINEZ

En su residencia de la calle Amargura número 70, falleció anteayer la joven Hilda Martínez, de 16 años de edad, la cual el domingo último, con ánimo de suicidarse ingirió gran cantidad de guayacol.

Obsequio a Nuestros Lectores

"Nobles Memorias", el primer tomo de las Obras de Manuel Sanguily, está ya de venta. Toda persona que remita a su hijo, Manuel Sanguily y Arizti, calle 27 entre Paseo y 2, Vedado, Habana, este cupón y un peso diez centavos en giro postal, recibirá un ejemplar a vuelta de correo en paquete certificado y franco de porte, cuyo precio en librerías es de un peso veinticinco centavos.

¡COLECTORES!

Antes de vender las colecturías de Agosto, consulten los precios ventajosos de "EL GALLITO".

A los que en el interior se dedican a la venta de billetes podemos ofrecerles para el sorteo del día 31, a 28 PESOS al recibir el importe en giros postales, cheques certificados o premios a la par.

EL GALLITO Angel Alvarez, S. en C. Mercado de Tacón 39 y 40
TELEGRAFO "GALLITO". HABANA.

C 6758 ind. 15 jl.

BANCO GIJONES DE CREDITO

Capital: 12,000,000 de Pesetas Domicilio Social: Corrida, 48. GIJON.
Sucursales: RIVADESELLA VILLAVICIOSA
Ejecución de toda clase de operaciones de BANCA, BOLSA, CAMBIO.
Servicios de consignaciones a Vencimiento Fijo para inversión de capitales devengando interés anual a los siguientes tipos:
A tres meses: 3 y medio por 100. 3½ por 100 anual. Reintegros doce o más meses: 4ista.
CAJA DE AHORROS Intereses: 3 1|2 por 100 anual. Reintegros a la vista.

C 2329 alt. Ind. 8 ms

Gran Provecho

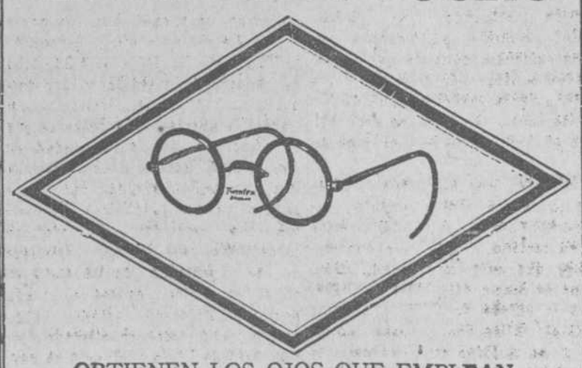

OBTIENEN LOS OJOS QUE EMPLEAN
En espejuelos y lentes — Cristales PUNKTAL ZEISS
En viajes y sports — Gemelos Prismáticos ZEISS
En residencias — Anteojos de larga vista ZEISS
Y en Laboratorios — Microscopios y accesorios ZEISS.
GRATIS, enviamos catálogos y lista de precios.

EL ALMENDARES
OPTICA
LA CASA DE CONFIANZA
OBISPO 54 y O'REILLY 39, entre Compostela y Habana.
HABANA

DOCTOR ALFREDO COMAS
Médico Cirujano
DE LA FACULTAD Y HOSPITALES DE NEW YORK Y BALTIMORE
Especialista de enfermedades de la piel, sangre y vías genito-urinarias. Examen visual de la uretra, vejiga y coteterismo de las uréteras. Enfermedades de señoras.
Tratamiento eléctrico novísimo y eficaz contra la debilidad sexual y enfermedades venéreas. Consultas de 9 a 12 y de 3 a 5.
OBISPO 46. TELEFONO M-5398

DE HACIENDA

PERSONAL PARA LA PAGADURIA DE ADEUDOS DEL ESTADO

El señor Secretario de Hacienda firmó los siguientes Decretos:

Han sido nombrados oficiales clase segunda, con el haber mensual de $100.00 cada uno a Marcelino Delgado, Emilio Forment, José Iribarren, Perfecto Rodríguez y señoritas Santa García y Carmen Torrens.

Auxiliares clase "A" con el haber mensual de $75.00 cada uno a los señores Andrés Díaz, Armando Martínez Malo y Catalino Galdon.

Auxiliar clase "B" con el haber mensual de $70.00 cada uno al señor Modesto Flores, Piedad Gavito, Cándida Martínez, Antonia Pando y Carmen Granados.

Auxiliar clase "C" con el haber mensual de $60.00 cada una a Esther Carreras y Ana Rosa Rojo.

Auxiliar clase "D" con el haber mensual de $50.00 cada uno a la señorita Evangelina de las Cuevas y señor Raúl Padrón.

Los haberes de estos empleados serán satisfechos con cargo al crédito que para la expresada Pagaduría se consigna en el Presupuesto vigente.

Dando por terminados los servicios del señor Oscar Rosado Valdés, en el cargo de Auxiliar clase "B" Inspector de Noche de la Inspección General del Puerto de la Aduana de la Habana, y nombrando en su lugar al señor Clemente Acosta.

Dando por terminados los servicios del señor Leoncio García Maderos en el cargo de Auxiliar clase "A" de la Administración del Distrito Fiscal de Pedro Betancourt y nombrando en su lugar al señor Emilio Ferrer Finales.

ASCENSOS Y NOMBRAMIENTOS

El señor Presidente de la República, ha firmado los siguientes decretos:

Ascendiendo a Armando Lorenzo y Lorens, a Jefe de Administración de 6a. clase de la Zona Fiscal de Oriente de la Habana, en plaza de nueva creación.

Nombrando a José Pulido Candal, Pagador de la referida Zona Fiscal, con la categoría de Jefe de Administración de 6a. clase y haber anual de dos mil pesos, en plaza de nueva creación; señalándole fianza de quince mil pesos para garantizar su gestión.

Confirmando al señor Pedro Bolívar Ariza, como Tesorero, Jefe de Administración de 4a. clase de la mencionada Zona Fiscal, con el haber anual de dos mil setecientos pesos, con fianza de quince mil pesos.

Confirmando al señor Rafael Gómez Pino, como Jefe de Administración de 1a. clase y de la Sección de Estadística de la Secretaría de Hacienda, con el haber anual de tres mil seiscientos pesos.

La Crema Dental KOLYNOS no contiene substancias asperas que gasten el esmalte

MARCAS Y PATENTES
RICARDO MORE
(Ingeniero Industrial)
Ex-Jefe de los Negociados de Marcas y Patentes.
Apartado de Correos 798
Baratillo 7, altos, Teléfono A-6429

DINERO
A razonable interés lo facilita, en operación reservada, y por todas cantidades, nuestro BUREAU de PIGNORACIONES, exclusivamente sobre joyas.
BAHAMONDE Y CA.
Obrapía 103-5 esquina a Plácido
Teléfono A-3650.

DR. FELIPE GARCIA CAÑIZARES
Médico del Hospital San Francisco de Paula. Medicina General. Especialista en Enfermedades Secretas y de la Piel. Aranguren (antes Campanario) 119. Consultas: lunes, miércoles y viernes, de 3 a 5. Telf. M-6762. No hace visitas a domicilio.

DR. F. GARCIA AMADOR
PIEL, SANGRE Y SECRETAS
Especialista de París Berlín Londres
Tratamiento eficaz para la curación de los barros, herpes, lunares, manchas y tatuajes. Consultas de 10 a 12 y de 4 a 6. Concordia 44. Teléfono A-4503.
c 6103 44 ss

Dr. Gonzalo Pedroso
CIRUJANO DEL HOSPITAL MUNICIPAL DE EMERGENCIAS
Especialista en Vías Urinarias y Enfermedades venéreas. Cistoscopia. Cateterismo de los uréteres. Cirugía de Vías Urinarias. Consultas de 9 a 12 y de 3 a 5 p. m. en la calle de San Lázaro 254

Dr. HERNANDO SEGUI
GARGANTA, NARIZ Y OIDOS
PRADO 38; de 12 a 3

Dr. Gálvez Guillen
IMPOTENCIA, PERDIDAS SEMINALES, ESTERILIDAD, VENEREO, SIFILIS Y HERNIAS O QUEBRADURAS, CONSULTAS DE 1 A 4
MONSERRATE, 41
ESPECIAL PARA LOS POBRES DE 3 Y MEDIA A 4

A TRAVES DE 93 AÑOS

HOJEANDO NUESTRA COLECCION, NUMERO POR NUMERO

DEL NUEMO 58 — LUNES 12 DE NOVIEMBRE DE 1832

"SOBRE EL GOBIERNO DEL SEÑOR MARQUES DE LA CAÑADA-TIRRY EN LA CIUDAD DE MATANZAS"

Algunos habaneros saben que en Matanzas hubo un señor ilustre de apellido Tirry y que en Cienfuegos existio otro caballero notable de apellido Terry. Muchos otros confunden al Terry de Cienfuegos con el Tirry de Matanzas. Y otros muchos más, ni saben de Tirry el de Matanzas, ni tienen la menor noticia de Terry el de Cienfuegos. Confesar es justo, que no faltan matanceros que sólo conocen a Tirry por el nombre de una Calzada, que gracias a Dios no ha cambiado de nombre, y que tampoco deja de haber cienfuegueros que a no ser por el gran teatro de la localidad, no estarían en autos de la existencia de Terry.

Por todo lo cual el cronista quiere aprovechar la oportunidad de poner en claro quién fué el señor Tirry, cuyo nombre lleva una de las principales vías matanceras, reproduciendo el comunicado que enviaron a este periódico "Algunos vecinos de Matanzas", refiriéndose a la obra de gobierno realizada en aquella capital y su provincia por el señor don Juan Tirry y Lacy, Marqués de la Cañada Tirry, primer gobernador de la región, como testimonio de gratitud, después de transcurridos largos años de su gobierno y cuando ya el ilustre gobernante se encontraba enteramente apartado de la vida pública por su edad y sus achaques.

"Era Matanzas—dice él comunicado—el año 1816 un pueblecillo insignificante; su comercio reducidísimo, se practicaba por medio de la capital; sus especulaciones marítimas no tenían más extensión que las que podía darles una sola casa de comercio, y esta misma refaccionaba a los pocos hacendados que fomentaban fincas en su escasa jurisdicción. Sin policía, sin escuelas públicas, sin arbitrios de propios y sin los recursos mentales que da la educación, sus habitantes no podían prometerse el crece y el engrandecimiento a que han llegado como por ensalmo. Llegó Tirry y apenas hubo tomado las riendas del gobierno, cuando se notó un movimiento simultáneo de adelanto en todos los ramos; favorecíase el comercio con franquicias, alentábase con una decidida protección a los colonos extranjeros, y cuando no estaban en su mano los medios de obrar acudía a los superiores, y empeñando y rogando siempre obtenía gracias para el pueblo de Matanzas. La benignidad con que siempre escuchaba y atendía al vecino más oscuro le abría los corazones; e impuesto de este modo de las operaciones privadas de cada uno de ellos, si alguno padecía algún quebranto en sus especulaciones de mar o tierra o en sus fincas rurales, la autoridad era su amparo. ¡Que de agasajos no prodigó a los comerciantes extranjeros para atraer el comercio! ¡cuántas medidas para hacerlo directo! Su juicio exacto no se deslumbraba ni descarriaba por un sendero equivocado; desde luego penetró que el comercio era el solo medio de acrecentar la riqueza del país y sin pérdida de tiempo este objeto cautivó toda su atención. Persuadido como hombre sensato y amante de las letras de que los pueblos que carecen de elas no pueden fundar su prosperidad sobre una base sólida y duradera, se le vió sucesivamente crear recursos para las escuelas, establecerlas y mejorarlas con su contínua asistencia y requerimientos a los maestros. ¡Con qué placer veía después los exámenes a los niños cuyos adelantos eran de un todo su obra! Los padres de familia de Matanzas jamás echarán en olvido una época tan interesante para la juventud, por la facilidad que tenía de instruirse.

Justo apreciador del verdadero mérito, sabía cuanto influye en el concepto público de los jefes el de las personas que lo rodean y por esto nunca se vieron en su compañía, al menos en su intimidad, sino vecinos honrados a quienes distinguía por tales, persiguiendo a los malhechores y jugadores. Habiendo seguido con calor la caza de estos últimos, se vieron sin un lugar en donde poner en planta su tráfico infame y fueron a buscarle últimamente en balsas de madera que había en medio de la bahía. El resultado de esta guerra, fué exterminar de una vez el juego.

A merced de un sistema tan juicioso y de tan decidido entusiasmo por el bien público, Matanzas prosperaba de una manera indecible; y mejor que las expresiones que pudiera dictar nuestra parcialidad a un jefe que nos trató como hijos, lo acreditan los hechos que vamos a referir.

En los cincuenta y cinco meses que duró el Gobierno del señor Marqués de la Cañada, hubo en Matanzas una revolución violenta, favorable a la población y ventajosísima al Real Erario: bosquejaremos rápidamente las principales mejoras que causó. En el año de 1816 las entradas del Ayuntamiento no pasaban de $780 y en el de 1819, excedían de 17,000 pesos. La Aduana sólo produjo el año de su venida $70,086 y 7 reales; y el de 19, que fué el último que terminó en su destino, rindió la enorme suma de 808,419 pesos 6 y medio reales. Las rentas anuales del hospital no alcanzaban a su llegada a 700 pesos, pero él agotó cuantos medios le sugirió su alma compasiva para despertar la caridad de los vecinos y el feliz resultado de sus ruegos se comprobó en el estado de este mismo hospital a su salida. Además de la milicia y negros de la hacienda pública, sostenía 36 enfermos constantemente. Y llevando adelante sus miras filantrópicas, concibió el proyecto de uno capaz de admitir un número considerable de personas de todos los sexos y colores, cuyo costo no debía bajar de $150,000. Para este objeto había reunido ya nueve mil pesos en efectivo y como 60,000 en imposiciones que debían crearse.

El estableció la escuela gratuita para cien alumnos y su costo en los cuatro años y ocho meses de su gobierno, a pesar de estar bien servida, fué el pequeñísimo de 7,650 pesos en virtud del sistema de economía que hacía observar en todos los ramos que caían bajo su inspección. Para el sostenimiento de una escuela náutica que, según su plan, debía competir con la de Regla, dejó señalados los fondos necesarios; y sostuvo por suscripción una clase de matemáticas.

La batería de Cagigal, la reparación o reedificación de todas las fortalezas del puerto, la construcción del puente de San Juan, composición del de Yumurí, el establecimiento de una casa para cuartel de dragones, la calzada de la Vigía, que ha resistido sin deteriorarse el paso de las aguas de toda la ciudad, los almacenes de la sal, los de depósitos, casa de guardas, el muelle real, el pontón para limpiar la bahía, los caminos en todas direcciones y la calzada de Canímar, todos esos objetos nuevos para Matanzas, se llevaron a cabo por el celo y la actividad infatigable de Tirry, haciéndose su costo, ora con fondos de la hacienda pública, ora con suscripciones de los vecinos. Entre tantas obras, a cual más necesaria, tiene un lugar preferente la Aduana magnífica, que emprendió y que desgraciadamente se derribó antes de concluirse. Séanos permitido añadir que en nuestro concepto, si Tirry hubiera continuado en el mando, o sino hubiera sobrevenido los acontecimientos políticos que le instigaron a desprenderse de él, y que muchas veces entorpecían la acción de las leyes, la ruina de este edificio se hubiera hecho menos sensible.

Notemos ahora aquellas obras que lo fueron exclusivamente del Ayuntamiento y nos admiraremos de su tamaño y costo, sin consideramos que esta corporación, como ya se ha dicho, solo tenía de ingreso a la venida de Tirry 780 pesos anuales. Ellas son, la casa capitular y las mejoras de la cárcel, la carnicería, matadero y muelles anexos, el pontón para pasar el ganado por el río, y evitar que atravesase la ciudad con grave peligro del vecindario, la calzada de Campuzano y la escuela gratuita de que ya hemos hablado. Finalmente existe aun la calzada de Tirry que se honra con el nombre de su autor, firme y casi en su ser primitivo, no obstante el tráfico tan activo que ha sufrido por tantos años.

La estadística de la jurisdicción de Matanzas, su plano topográfica, la división de los cinco partidos de que se componía su territorio, la carta de su espacioso puerto, el plano de la ciénaga, y el beneficio de las salinas de Punta de Hicacos, objetos fueron igualmente de su particular atención; sin que la muchedumbre de estos fuese parte a disminuir su eficacia, por aquel orden metódico que llevaba quizá hasta un exceso, en sus acciones menos importantes. Así es que dando a cada cosa su lugar, no desdeñó fomentar los pasatiempos y diversiones cuya utilidad para los pueblos, aunque no es material y directa, no deja de ser menos cierta y positiva. Logró pues que se dieran bailes todos los meses en el teatro y que se estableciese una academia de dibujo y otra de música.

Hemos significado que fué azote de los malos; y en efecto, encontró a Matanzas, no cercada, sino llena de bandidos que tenían en consternación a todo aquel territorio: declaróle la guerra, sin arredrarse por su número ni por la impunidad en que habían estado; obtuvo de la Real Audiencia amplias facultades para el castigo precautorio de ciertos reos; estableció un presidio correccional para ese fin y ejerciendo las expresadas facultades, pasó en él en varias épocas a 1,155 hombres. Pero tan humano y compasivo como recto magistrado, jamás dejó de ir un viernes a la cárcel a cuidar personalmente de su limpieza y a ver por sus ojos la comida que se daba a los presos.

Al referir los hechos o como si dijéramos las pruebas en que fundamos el elogio que dió principio a este artículo, no debemos omitir el buen resultado de las medidas que tomó para proteger la emigración de otros países. Cinco mil seiscientos veintiseis extranjeros a quienes recibió durante su gobierno, se avecindaron en nuestro suelo.

Amante de la justicia el señor Marqués de la Cañada tenía demasiada perspicacia y talento para no conocer y repugnar los abusos de nuestro foro sobre cuyo particular ha escrito últimamente una pluma diestra de esta capital. Enemigo pues de toda clase de enredos forenses, de la morosidad de los pleitos, del sobrecargo de costas, y en general de todo lo que era judicial y escrito, se propuso cortar litigios; y sufriendo muchas incomodidades y a veces desaires, extendiendo su audiencia a todas las horas del día y parte de la noche, sin que lo detuviera el estado de su salud, ni su mucha edad, logró transar la mayor parte de las demandas que se ponían en su tribunal, y echándose un peso enorme sobre sus hombros, le quitó de la población. En todo el tiempo de su gobierno, se pusieron en su tribunal cinco mil novecientas ochenta demandas y en cuatro mil ciento diez y ocho de ellas se compusieron las partes sin otro gasto que los dos reales de la firma para el escribiente. Para el hombre reflexivo y que conoce lo ruinoso que son los pleitos en Cuba, y la tendencia que tienen a la desmoralización, este hecho aislado, sin comentario de ninguna especie, es el elogio más grande que puede tributarse al primer gobernador de Matanzas. Un cuadro comparativo de hechos semejantes sería indudablemente la llave más segura para conocer el comportamiento de los gobernantes y si lo es igualmente la pobreza ¿qué bienes de fortuna, qué riquezas llevó Tirry de Matanzas? Sólo el desengaño triste de que prodigando beneficios a los hombres, no nos libertamos de la ingratitud".

El comunicado cierra con una serie de bendiciones, que sería una redundancia calificar de merecidas, de los matanceros redactores del elocuente comunicado en loor del ilustre Marqués de Cañada-Tirry, primer gobernador de Matanzas y como se vé uno de los primeros por su calidad que tuvo esta nación.

De la Junta de Educación

ULTIMA SESION

Continuada esta sesión el lunes 13, con asistencia de los señores Osvaldo Valdés de la Paz, presidente; doctor Rafael A. Fernández, Leopoldo Masana y Raúl López, vocales; Abelardo Saladrigas, inspector de distrito; Gabriel García Galán, administrador escolar, y Rafael Prado, secretario, se declara abierta la sesión y se acuerda solicitar de la Secretaría de Instrucción Pública, provea a la Junta de agua, que la necesita hasta para los más urgentes servicios.

Se acuerda pasar una circular a los señores directores sin aula, exigiéndoles el cumplimiento de lo dispuesto en el artículo número 193 del Reglamento General de Instrucción Primaria.

Se da cuenta con un escrito del señor inspector del distrito, informando favorablemente la solicitud del maestro excedente, señor Guillermo Vilanovo, que solicita el aula númeri 2 de la Escuela Nº 65, que se encuentra vacante. La Junta se da por enterada de este informe, reconociendo el derecho del señor Vilanovo, a fin de nombrarlo en su oportunidad.

La Junta de Educación, acuerda autorizar la celebración de oposiciones para cubrir todas las aulas que vaquen o se creen, a partir del comienzo del próximo curso escolar o sea, del primero de septiembre próximo; de enseñanza común especiales, de que ella debe hacer nombramientos concediendo esta autorización de los encargados de proponer dichos nombramientos.

La Junta acuerda solicitud de los interesados conceder permiso por cuarenta y cinco días, a partir del 18 del actual, al señor Luciano R. Martínez, señora María Josefa de Armas y el doctor Justino Báez, el primero vocal de esta Junta y los dos últimos inspectores auxiliares de este Distrito.

Invite hoy a almorzar a su amigo en la CASA

"MANIN"

Comidas típicas españolas

Plato del día

BACALAO A LA VIZCAINA

A la orden lo que deseen

Jueves y domingo por la noche.

FABADA ASTURIANA

Obrapía No. 90 Telf. A-5727

Dr. Solano RAMOS

Profesor de la Facultad de Medicina, Vías Digestivas (Exclusivamente) SAN LAZARO 268, DE 4 A 6 Lunes, Miércoles. Viernes

LA COMEDIA MASCULINA

de LEON ICHASO

Se vende a $1.00 en "La Moderna Poesía", en la casa Wilson, en Minerva, en la Academica, en Albela, en la Nueva y en otras librerías.

EL NUEVO SANATORIO "CORDOVA"

Para Enfermedades Nerviosa y Mentales. Calzada y José M. Gómez Marianao

Con todos los adelantos científicos modernos, 30.000 metros de terreno, jardines, campos de Sport. Para pacientes de ambos sexos. Teléfono F-O-7006. Oficina en la Habana, Belascoain 95, L. M. y V. de 1 a 3. Teléfono A-3333.

Ind. 12 E.

El Corset Ortopédico de aluminio es el último adelanto en París para corregir las desviaciones de la Columna Vertebral. No oprime el pecho y pulmones como los anticuados de yeso o cuero. Por su elegancia y ligereza sirve a las Señoras para vestir sin notarse que lleva aparato. Hernias, Riñón flotante, Vientre péndulo. Corset de aluminio, Patentado en Cuba.

EMILIO P. MUÑOZ

ORTOPÉDICO DE PARIS Y MADRID

Fajas y Aparatos Especiales Modernos

Manrique, 138. Habana. Teléf. A-9559.

Mal de Pott. Cifosis. Escoliosis. Lordosis. Mal de Pott.

Hernia inguinal. Eventración.

Vientre Péndulo. Genu Valgun.

Pie Zambo. PARALISIS INFANTIL Pie Varus. Pie Equino.

CRUZ. U-2885.

115 Años DE EXITO CRECIENTE

AGUA de FLORIDA de MURRAY y LANMAN

"EL PERFUME UNIVERSAL" "EL MEJOR REGALO"

CRUZ ROJA NACIONAL

Resumen de los servicios prestados y casos atendidos en las distintas Consultas del Dispensario de la Cruz Roja Nacional, durante el mes de Mayo del corriente año.

Medicina 145; Garganta Nariz y Oido 24; Puericultura 102; Piel y Sífilis 41; Vías respiratorias 107; Ojos 4; Vías Urinarias 30; Vías Digestivas 95; Consulta Dental 93; Inyecciones 61; Enfermos inscriptos 502; Enfermos consultados 542. Fórmulas despachadas 1470; Número total de enfermos consultados 1044.

Habana, 8 de Julio de 1925.

Fdo. Dr. Ramón F. Ledón García

Director del Dispensario.

PARA RESFRIADOS, GRIPPE O INFLUENZA

y como preventivo, tómese el LAXACTIVO BROMO QUININA. Es un remedio eficaz y probado. La firma de E. W. GROVE se halla en cada cajita.

LA RETRETA POR RADIO

Programa del concierto desde la Glorieta del Malecón, por la Banda de Música del Estado Mayor de la Marina Nacional, que será trasmitido por la Estación Radiotelefónica PWX, de la Cuban Telephone Company, asociada de la International Telephone and Telegraph Corporation, el día 15 de julio de 1925, a las ocho de la noche:

Primera Parte:

1.—Paso doble Camino de Rosas. J. Franco.
2.—Obertura Raymond. A. Thomas.
3.—Intermezzo Anima. Luke. Charla, en español, por el anunciador.

Segunda Parte:

4.—Selección de Romeo y Julieta. P. Lumbeye.
5.—Vals Los Millones de Arlequín. Lucena.
6.—Pavana. Charla, en español, por el anunciador.

Tercera Parte:

7.—Danzón Madre. F. B. Valdés.
8.—Fox trot Blacksmith Rag. Rendinp.

Armando Romeu.
Director de la Banda.

Un discurso

El señor Llerena pronunciará un discurso sobre la toma de La Bastilla.

Ocurrencias en el interior

En la Secretaría de Gobernación se recibieron noticias de las siguientes ocurrencias registradas en el interior.

—En Bayamo fué asaltado por un desconocido el Administrador de la Compañía Eléctrica, quien logró evitar que le robaran, pero resultó herido en ambas manos.

—En la finca San Luis, término de Nueva Paz, se sucidió, ahorcándose, la señorita Eugenia Tejeda Almeida, de 16 años de edad.

—En el lugar conocido por Revienta Cordeles, término de Cienfuegos, murió electrocutado el vecino Dámaso Vidal.

—Violentando la puerta del domicilio de Arturo Palacio, en Bayamo, penetraron en el mismo los ladrones llevándose ropas y objetos por valor de $200.00.

OBRA DE CARIDAD

Hemos recibido la cantidad de doscientos pesos que nos remite una bondadosa y nobilísima persona que oculta modestamente sus nombres bajos las letras F. A. M., para entregar al **Asilo de Santa Marta** y a la Escuela de Ciegos **Valentín Haüy**, cien pesos a cada una de las citadas instituciones benéficas.

Aplauso calurosísimo merece este noble gesto de la generosa donante que sabe hacer la caridad cristianamente.

Ayer enviamos al Asilo Santa Marta y a la Escuela de Ciegos las cantidades donadas.

TRATAMIENTO MEDICO

del Cáncer, Lupus, Herpes, Eczemas y toda clase de :-: Ulceras y Tumores :-:

MONSERRATE No. 41 CONSULTAS DE 1 a 4

Especial para los pobres de 3 y media a 4

$1.800

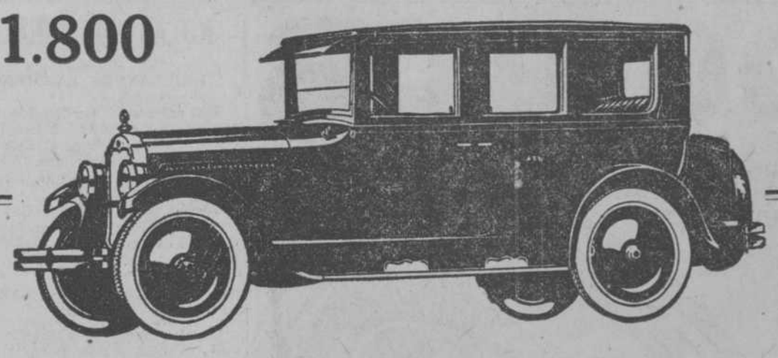

Bueno y Hermoso

El Sedan Oldsmobile de Luxe de seis cilindros está en el mismo nivel de los coches de más alto precio.

Carrocería por Fisher, Acabado Duco y con todas las piezas que constituyen el equipo usual de los carros cerrados de las marcas más caras, la Olds Motor Company ha puesto al alcance de todas las fortunas un Sedan de precio moderado.

Refinado en sus combinaciones interiores, provisto de todas las comodidades de los mejores carros, y de lujoso aspecto exterior el Sedan Oldsmobile de Seis Cilindros ha llegado a ser un favorito universal.

Una visita a nuestro salón de exposición llevará al ánimo del más incrédulo el convencimiento de nuestras palabras.

Producto de la General Motors

Lawrence B. Ross Corporation, S. A.

Padre Varela 171. Tel. M-9821 Habana.

OSRAM NITRA

Más luz significa más rendimiento.

OSRAM debe figurar en el cristal de la lámpara

Agentes en Cuba: ZALDO, MARTINEZ Y Cía., Mercaderes, 4.-Habana

POR QUE DEBE VD. SUSCRIBIRSE AL "DIARIO DE LA MARINA"

PORQUE edita dos ediciones diarias.

PORQUE la edición de la mañana consta de 28 páginas como promedio.

PORQUE los domingos se le ofrece a los lectores un número de 48 páginas, compuesto de tres secciones y un suplemento en rotograbado.

PORQUE dispone de dos hilos cablegráficos directos.

PORQUE es miembro decano de The Associated Press en Cuba.

PORQUE es miembro de la United Press.

PORQUE mantiene redacciones abiertas en Madrid, París y Nueva York.

PORQUE posee corresponsales en todas partes del mundo.

PORQUE recibe todos los días más de 100.000 palabras por cable.

PORQUE entre sus corresponsales figuran las mejores firmas literarias de España e Hispano-América.

PORQUE ofrece las mejores páginas de asuntos mercantiles.

PORQUE su información deportiva es la más completa.

PORQUE recibe noticias de todo el mundo, constantemente, por medio de su gran estación radiotelegráfica.

PORQUE el texto de sus informaciones es completamente moral.

PORQUE lleva 93 años de fundado y esto es la mejor prueba de su valer.

PORQUE dispone de las mejores rotativas de Cuba para su impresión.

PORQUE en su edificio, situado en el mejor paseo de la Habana, los lectores pueden admirar exposiciones de las obras de los artistas nacionales y extranjeros.

PORQUE su suscripción es la mas selecta, tanto en el orden social como en la mercantil.

PORQUE las informaciones sociales son debidamente atendidas.

PORQUE dedica diariamente una página a sus editoriales en donde trata siempre los asuntos de más vital interés para la República.

PORQUE ha dispuesto un departamento especial para atender las quejas de sus suscriptores.

PORQUE en cumplimiento del artículo primero de sus Estatutos, la síntesis del programa de este periódico consiste "en la defensa de los intereses generales y permanentes de la nación cubana, de los especiales de la colonia española establecida en la misma y de la unión y armonía entre los diversos elementos que conviven en el país".

PORQUE es un periódico independiente en política.

PORQUE teniendo la mayor circulación, y recursos económicos propios ilimitados, puede dar el mejor periódico a sus lectores.

SI QUIERE VD. SUSCRIBIRSE POR TELEFONO LLAME AL M-8404.

CORTESE ESTE CUPON Y REMITASE POR CORREO AL APARTADO 1010

Sr. Admor. del DIARIO DE LA MARINA Apartado 1010-Habana

Sírvase suscribirme por

MESES	
UN TRIMESTRE	
UN SEMESTRE	
UN AÑO	

El que desee suscribirse deberá hacer una cruz en el cuadrado correspondiente.

DIRECCION:

Sr. _____

Calle _____

Pueblo _____

POR UN DECRETO DICTADO AYER SE DISPONE QUE BUEN NUMERO DE EMPLEADOS PASEN A SERVIR A LAS ORDENES DE LOS CONCEJALES

De este modo, veintiún concejales tendrán a sus órdenes tres o cuatro empleados cada uno, evitándoles así el que tengan que acudir diariamente a la oficina.—Otras noticias

A LAS ORDENES DE CONCEJALES

Por el presidente del Ayuntamiento se ha dictado un decreto disponiendo que distintos empleados, de la Presidencia y de la Secretaría de la Cámara Municipal, pasen a prestar servicios en comisión a las órdenes de determinados concejales. De conformidad con este decreto hay 21 concejales que tienes a sus órdenes tres o cuatro empleados cada uno.

De esta manera se evita a esos empleados la obligación de concurrir diariamente a la oficina.

—Por otro decreto del presidente del Ayuntamiento se dispone que cesen en sus comisiones los empleados que no estén comprendidos en los beneficios anteriores, debiendo todos firmar el libro de asistencia desde ayer.

Las horas de labor en las oficinas de la Cámara Municipal serán las de 8 a. m. a 12 m. durante el presente mes de julio y los de agosto y septiembre. Por la tarde no habrá trabajo, sino cuando celebre sesión el Ayuntamiento, no pudiendo ausentarse ningún empleado en tanto los concejales estén reunidos.

Durante el invierno las horas de oficina serán de 8 a 11 a. m. y de una a 5 p. m.

HOMENAJE INFANTIL AL ALCALDE

El teniente de la Policía Nacional Sr. Alberto Villalón, efectuó ayer un cambio de impresiones con varios funcionarios de la Administración Municipal acerca del homenaje que está organizando en honor del Alcalde Sr. Cuesta, y el cual tendrá lugar en breve en uno de los parques públicos de la barriada de Jesús del Monte. Ese homenaje se lo han de tributar al Alcalde los niños pobres de Jesús del Monte, en demostración de agradecimiento por los beneficios recibidos de parte del Sr. Cuesta.

EL AGUA DEL VEDADO

Para hoy está anunciada la apertura del cobro de la contribución del cuarto trimestre de plumas de agua de las fincas ubicadas en el Vedado.

ADHESION POLITICA

Los presidentes de los Comités liberales de la Habana han participado a la Alcaldía su propósito de efectura en el Círculo Liberal una asamblea de adhesión al Alcalde Municipal, Sr. Cuesta.

EL ERARIO MUNICIPAL

El corte de caja anteayer en la Tesorería Municipal arrojaba este saldo:

Ingresos: Ejercicio Corriente, $22,359.72; Resultas, $1,567.05; Consejo Provincial, $1,804.81; Ampliación de Presupuesto, $4 mil 633.80.

Existencia: Ejercicio Corriente, $84,766.58; Resultas, $5,949.33; Consejo Provincial, $16.577.35; Ampliación de Presupuesto $3 mil 176.45.

ALTAS DE INDUSTRIALES

Relación de industriales que han causado altas por distintas industrias el día 11 de julio de 1925.

Antonio Díaz, barbería, Aramburo 23.

Crisanto Díaz, tienda de sombreros, Av. de Bélgica 2.

Benigno Muñiz, bodega, Av. de Independencia 239.

Antigua de Rosas S. A., comisionista con muestras, E. Villuendas 172.

Eduardo Girolamo, restaurant, E. Palma 65.

Fernando Brea, taller de mecánica sin fundición, José de San Martín 106.

Insuiance Agencies, agente de Seguros, Obrapía 23.

Venancio Cuervo, cantina de bebidas, Peñalver 46.

R. J. Moller, preparador Específicos, Zenea, altos, 62.

Rafael Martín, carpintero con taller, San Isidro 59.

Wah Yrien, restaurant, Mayor Gorgas 2.

F. Rahinorrig tienda de tejidos sin taller, Fernández de Castro 44.

Excelente preparación

Certifico: que el "Grippol" como preparación de componentes conocidos, la uso frecuentemente en las afecciones bronquiales, catarrales, grippe, etc. etc. con resultados excelentes.

Habana, 24 de Septiembre de 1911

(Fdo.) Dr F. Torralbas

El "Grippol" es una excelente medicación en el tratamiento de la grippe, tos, catarros, bronquitis, laringitis y en general en todas las afecciones del aparato respiratorio.

Nota—Cuidado con las imitaciones, exíjase el nombre "Bosque", que garantiza el producto.

1d-15

NO SE DESCUIDE UD.

Los varios síntomas de una condición debilitada que toda persona reconoce en sí misma, es una advertencia que por ningún concepto debería pasar desapercibida, pues de otra manera los gérmenes de enfermedad tomarán incremento con gran peligro de fatales consecuencias. Los gérmenes de la tisis pueden ser absorbidos por los pulmones a cualquiera hora echando raíces y multiplicándose, a no ser que el sistema sea alimentado hasta cierto punto que le facilite resistir sus ataques. La **PREPARACION de WAMPOLE** que contiene una solución de un extracto que se obtiene de Hígados Puros de Bacalao, combinados con Jarabe de Hipofosfitos Compuesto y Extracto Flúido de Cerezo Silvestre, fortifica el sistema contra todos los cambios de temperatura, que producen invariablemente Tos, Catarro, Asma, Bronquitis, Pulmonía, Influenza, Gripe, Tisis y todas las enfermedades emanadas por debilidad de los pulmones y constitución raquítica. Tomada a tiempo, fortalece el organismo para que no adquiera la tisis. El Dr. J. F. Morales López, Jefe de Despacho de la Jefatura Local de Sanidad de la Habana, dice: "Desde hace muchos años empleo la Preparación de Wampole en enfermedades consuntivas en general y cuando está indicado un tónico y vitalizante poderoso. Es de inapreciable valor en los niños pretuberculosos y anémicos." No importa qué clase de tratamiento haya tenido mal éxito en el caso de Ud., no se desespere hasta que la haya probado. La original y genuina Preparación de Wampole, es hecha solamente por Henry K. Wampole & Cía., Inc., de Filadelfia, E. U. de A., y lleva la firma de la casa y marca de fábrica. Cualquier otra preparación análoga, no importa por quien esté hecha, es una imitación de dudoso valor. En todas las Boticas.

DEFUNCIONES

Relación de las defunciones que se han anotado el día 13 del mes en curso:

Rita M. González, de la raza blanca, de setenta y seis años de edad. Animas 161. Insuficiencia mitral.

José I. Cuesta, de la raza negra, de ocho años y medio de edad. Casa de Beneficencia. Mal de Bright.

Teodora Suris, de la raza negra, de veintinueve años de edad. Hospital Calixto García. Apoplegía pulmonar.

Antonio Boiruela, de la raza blanca, de cuarenta años de edad. A, número 254. Suicidio por colgamiento.

Julián P. Puble, de la raza negra, de setenta y tres años de edad. Cerro 472. Asistolia.

Otilio Méndez, de la raza blanca, de veintiún años de edad. La Benéfica. Tifoidea.

Guillermo Saavedra, de la raza blanca, de cinco meses de nacido. M. Pruna. Bronquitis.

Marcos Hernández, de la raza blanca, de cincuenta y un años de edad. Hospital Calixto García. Hemorragia cerebral.

Ventura León, de la raza blanca, de setenta años de edad. Hospital Calixto García. Hemorragia cerebral.

Simón Caballero, mestizo, de quince años de edad. Hospital Calixto García. Insuficiencia mitral.

Paula Barraoitia, de la raza negra, de ochenta años de edad. Hospital Calixto García. Arterio esclerosis.

Carlos Nodarse, de la raza blanca, de sesenta y seis años de edad. Hospital Calixto García. Cáncer cérvico-facial.

Justa Piedra, de la raza blanca, de ochenta y un años de edad. Hospital Calixto García. Arterio esclerosis.

Rosalía Ortega, mestiza, de cuarenta y dos años de edad. Hospital Calixto García. Bronco-pneumonía.

Cándido Peroi, de la raza blanca, de sesenta y seis años de edad. Hospital Calixto García. Tuberculosis pulmonar.

Angela Ramírez, de la raza negra, de quince años de edad. Armonía y Moreno. Tuberculosis pulmonar.

Gerardo Ceballos, de la raza blanca, de nueve meses de nacido. Luyanó, 4. Gastro enteritis.

Dulce M. Mayorquín, de la raza blanca, de veintiún meses de nacida. Angeles 4. Enteritis crónica.

María Corrales, de la raza blanca, de cincuenta y cinco años de edad. Cerro 659. Anemia esplénica.

Juan Francisco Pérez, de la raza negra, de dos años de edad. Hospital 9. Tuberculosis biliar.

Alfredo Mateo, mestizo, de tres meses de nacido. San Isidro 63 y medio. Bronco-pneumonía.

Wifredo Alonso, de la raza blanca, de ocho meses de nacido. Pasaje B. Puentes Grandes. Gastro enteritis.

Josefa Robisio, de la raza blanca, de veintinueve días de nacido. Revillagigedo 47. Hemorragia.

Florencio Infanta, de la raza blanca, de tres años de edad. María Rodríguez 15. Gastro colitis.

Catalina Torres, de la raza blanca, de setenta y seis años de edad. Hospital de Paula. Cáncer.

Juana Bocu, de la raza negra, de cincuenta y dos años de edad. Hospital Calixto García. Arterio esclerosis.

Hilda Martínez, mestiza, de dieciséis años de edad. Amargura 70. Suicidio por substancia corrosiva.

-DISIPAR-

CUANDO la naturaleza ha perdido su fuerza, no debe exigirse de los musculos, cerebro y nervios lo imposible. El constante consumo que se hace del

CORDIAL DE CEREBRINA del DR. ULRICI

ha demostrado que su poder reparador y fortificante general, es superior a otros preparados de su clase que se ofrecen con un fin lucrativo.

Exija el LEGITIMO que lleva la firma del DR. ULRICI.

Garantizado por

THE ULRICI MEDICINE CO.
Incorporated
NEW YORK

DUNLOP

LA ULTIMA PALABRA

THE DUNLOP RUBBER Co, LTD.
BIRMINGHAM-INGLATERRA
DEPOSITARIOS
WILLIAM A. CAMPBELL INC.
POTE. ZAYAS 2Y4 - HABANA

CORD BALLOON

NO PAGUE MAS DE 17 CENTAVOS
AGUA EVIAN legítima
EN LAS BUENAS FARMACIAS

NOTAS PERSONALES

BRILLANTES EXAMENES

En exámenes verificados recientemente ha obtenido brillantes notas de sobresaliente, el aventajado alumno Pedro Nogueira, laborioso e inteligente joven que acaba de cursar el Bachillerato.

Reciba por medio de estas líneas nuestra felicitación el joven estudiante, así como sus amantísimos padres.

DR. ANTONIO MARIA LAZCANO Y MAZON

Por los doctores Armando de la Vega y José María Bernal, le fué practicada días pasados una delicada operación en el antebrazo derecho a nuestro querido amigo el doctor Antonio María Lazcano y Mazón, juez municipal del Sur.

Felicitamos a los doctores Vega y Bernal por el éxito obtenido, y deseamos al estimado amigo, doctor Lazcano, un pronto y total restablecimiento.

—Mamá, no me laves la cabeza, hoy.

—¿Cómo es eso? Yo creí que ahora te gustaba que te lavaran la cabeza.

—Sí, me gusta, pero papá usó todo el jabón de alquitrán y si tú usas otro tendrás que enjuagarme la cabeza por largo tiempo, como sucedía antes de que compraras el Jabón de Alquitrán de Packer.

JABON DE ALQUITRAN DE PACKER

Jabón especial para el cabello y el cuero cabelludo, hecho de alquitrán de pino (no alquitrán de hulla) y el cual posee propiedades curativas, al mismo tiempo que limpia y se seca fácilmente.

(50 años de existencia en América.)

DE INSTRUCCION PUBLICA

JUNTA DE SUPERINTENDENTES

El Cuestionario presentado por el secretario de este organismo abarca los siguientes puntos:

Primero: Estudio de todo lo relacionado con el mejoramiento de las escuelas rurales.

Segundo: Forma de combatir el analfabetismo.

Tercero: Mejoramiento de las escuelas urbanas, particularmente en lo relacionado con los cursos de estudios.

Cuarto: Reforma que requiere la actual legislación escolar, principalmente en lo que tiene relación con las Juntas de Educación.

Los superintendentes presentarán un cuestionario de las necesidades de la enseñanza en cada provincia.

Los señores superintendentes volverán a reunirse en la mañana de hoy, presididos por el señor secretario de Instrucción Públicas y Bellas Artes.

NUEVAS MAESTRAS DE KINDERGARTEN

Se han graduado este año en la Escuela Normal de Kindergarten los jóvenes siguientes:

Juana María Orgases Mirabal; Blanca Nieves Pintado Pintado; Evangelina Bernaza Catá; Carmen Díaz Rivas; María Teresa Fernández; Saínz; Berta Grandío Hernández; María Antonio Ruiz de Quevedo Ramírez; Cándida Eloísa Brito Rodríguez; Rosa María Murphy Gómez; María de las Nieves Bernaza Catá; Rosa María García Pons; Emelina Guerra y López del Castillo; Elisa Vázquez Hernández; Dulce María Buzzi Torralbas; María Ofelia Espinosa Memplet; Evangelina Carbó Armenteros; Margarita Díaz Cía; Isabel Rosa García Pura Cortázar Ulloa; María Josefa Rodilla Abrines; Julia Pérez Alvarez; Victoria Téstar Valdés; Elvira Bacet y de Vera; Graciela del Río Valdés; Tomasa Sarah María Valdés Pérez; Yara E. Briese Nadal; Rita María Paz Gutiérrez; Susana Brioso Nodal; Ursula E. Ramis Valdés; Florencia Prado Sardiñas; Concepción García Herrera; Eulalia Molina Rosado; Esther González Carol; María del Rosario Maristany Sánchez; Elvira Monagas Darías; Emilia Varela Díaz; Onella Noda Fernández; Ana Josefa Noda Fernández; Dulce María Cruell; María Emilia Cano Vázquez; María de la Caridad Alfonso García; María Teresa Rasco Landaburo; Ana Consuelo Rumbaut Yanes.

Zoila Ojeda Román; Ana Manuela Pérez Blanco; María Florentina Rodríguez Pardo; Ana Elvira Domínguez Peñaranda; Edilia Figueroa San Pedro; María de los Dolores Zayas Pomares; María Josefa Capote Seijo; Leticia Leiva Durán; Concepción García Roig; Rosario G. Bou Soler y María J. Mas Renedo.

¡¡ESE-ALIENTO!!
PASTILLAS MENTA -SARRA.
5 CTS. -FARMACIAS DULCERIAS Y VIDRIERAS.

LOS GRANDES HOTELES DE LA HABANA

SEVILLA BILTMORE

Cómodas y frescas habitaciones. Servicio completo. Gran salón para comidas y banquetes. Trocadero esquina Prado.

RITZ

Situado en Neptuno esquina a Perseverancia. Elegancia, confort y esmero. Todas sus habitaciones con baños y teléfonos.

PERLA DE CUBA

Frente al hermoso parque de Colón, en la calle Amistad Nos. 128 y 132. Todas sus habitaciones son amplias y confortables siendo los clientes atendidos con toda solicitud.

Todas las habitaciones tienen baño y servicio privado contando con un magnífico ascensor.

AMBOS MUNDOS

Enclavado en la calle de Obispo esquina a la de Mercaderes. El más moderno de la Habana. Todas las habitaciones con teléfono y baño y agua caliente a todas horas.

FLORIDA

De P. Morán y Co. El más selecto hotel y restaurant de Cuba. Amplitud, comodidad exquisito trato y gran confort.

INGLATERRA

Gran hotel de muy cimentado nombre por sus muchos años de existencia. Situado en lo más céntrico y elegante de la Habana. Su confort y servicios son completos.

BRISTOL

De E. Alonso Trapiello. Situado en San Rafael esquina a Amistad. Hotel de mucha nombradía por su elegancia y confort y esmerado servicios.

SARATOGA

Prado 101 frente al parque de Colón.

Este gran hotel es muy conocido avorablemente por sus ventajas positivas en toda la República cubana y en Estados Unidos de América.

Servicio especial para banquetes.

UNIVERSO

De José Cuenco, San Pedro frente al mar. Cómodas habitaciones, excelentes comidas y esmerado servicio.

SAN CARLOS

El preferido por los viajeros por sus grandes relaciones bancarias y comerciales. Precios módicos. 200 habitaciones, baño y teléfono. Avenida de Bélgica No. 7.

LAFAYETTE

Situado en lo más céntrico de la ciudad calle O'Reilly esquina a Aguiar.

Todas sus habitaciones amuebladas con todo confort, tienen servicios sanitarios, baño, ducha y con agua caliente y fría y teléfonos. Restaurant de primera. Precios reducidos.

MANHATTAN

El más moderno e higiénico de Cuba. 100 habitaciones con baño particular. Excelente restaurant. Precio módicos. Paseo del Malecón frente al Parque Maceo.

HOTEL HARDING

Crespo 3. Teléfono M-5010.

Dos cuadras del Malecón y tres del Prado. Moderno, limpio y fresco. Elevador toda la noche, agua caliente y fría siempre, comidas riquísimas y muy módicas.

Los que lo han usado preguntan:

"¿Que es lo que lo hace quitar una erupcion tan rapidamente?"

LOS MEDICOS CONTESTAN

"Que el Resinol penetra profundamente en los poros y hace que la piel vuelva a funcionar normalmente"

Persistences erupciónes, eczemas, afecciónes de la piel—que pican, molestan y averguenzan! Durante años este sencillo tratamiento se ha usado con exito para irritaciónes que en muchos casos ninguna otra cosa parecia dar alivio.

Con frecuencia en unos dias todo se desvanece—la picazón cesa, y la tez recobra su aspecto limpio y suave.

Millares que lo han usado se han asombrado de lo rapido de su accion. No obstante los medicos que lo recetan dicen que no es ningun misterio. Muy hondo, bajo la superficie, donde muchos unguentos y remedios no logran llegar, estan las pequeñas celulas y nervios que causan el mal. Hasta estos llega el Resinol. Aun una aplicacion ligera penetra profundamente en los poros, ataca la raiz de la afección, y hace que la piel de nuevo funcióne normalmente.

Antes usado solamente por prescripcion facultativa, el Ungüento Resinol se ha vuelto hoy en millares de hogares el primer remedio que se aplica a cualquier clase de afeccion a la piel.

Si *Vd.* tiene hoy cualquier mancha, erupción ó afección en su piel, apliquese Resinol. Es absolutamente inofensivo. No irritara la delicada piel de un niño, ni siquiera la carne viva. Compre un pote en la farmacia.

RESINOL

"Recomendado durande 28 años por los principales Facultativos"

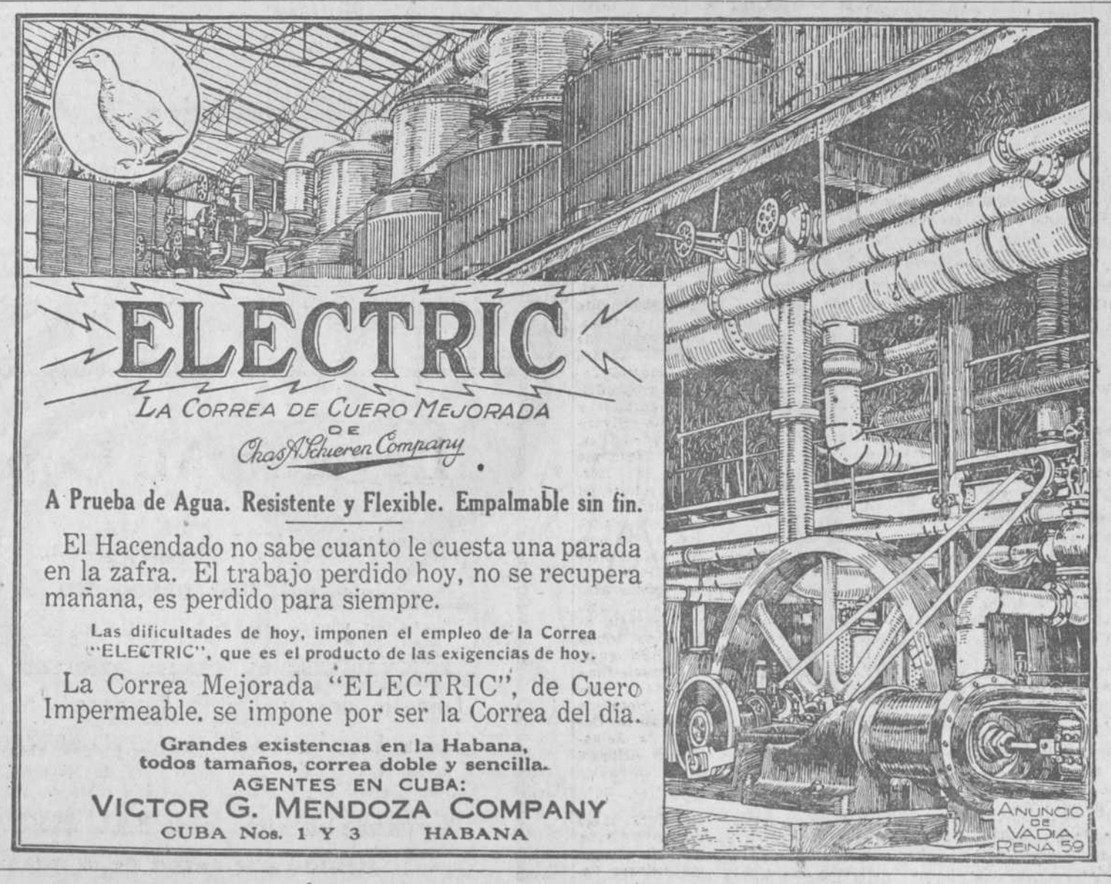

ELECTRIC

LA CORREA DE CUERO MEJORADA
DE
Chas A. Schieren Company

A Prueba de Agua. Resistente y Flexible. Empalmable sin fin.

El Hacendado no sabe cuanto le cuesta una parada en la zafra. El trabajo perdido hoy, no se recupera mañana, es perdido para siempre.

Las dificultades de hoy, imponen el empleo de la Correa "ELECTRIC", que es el producto de las exigencias de hoy.

La Correa Mejorada "ELECTRIC", de Cuero Impermeable, se impone por ser la Correa del día.

Grandes existencias en la Habana, todos tamaños, correa doble y sencilla.

AGENTES EN CUBA:
VICTOR G. MENDOZA COMPANY
CUBA Nos. 1 Y 3 HABANA

ANUNCIO DE VADIA REINA 59

JARABE de AMBROZOIN

PARA TOS
BRONQUITIS
TUBERCULOSIS
LARINGITIS
TOS FERINA
LA GRIPPE Y ASMA
PREPARADO EN LOS LABORATORIOS DE LA "SALVITAE"

Produce un acabado brillante y bonito sobre superficies Mohosas y Sucias

ESMALTE DE ALUMINIO
SAPOLIN

Se aplica fácilmente *Evite las Imitaciones*

REAL SIDRA ASTURIANA "CIMA" LA MEJOR DE TODAS

Desaparecen Pronto los Males del Estómago con el uso de Laxo-Pep-Sen

El señor Olivieri refiere a los lectores de esta publicación la forma en que sanó

Ruperto M. Olivieri

El Sr. D. Ruperto M. Olivieri, que reside en la calle de Mirasol, Ponce, P. R., refiere la historia sorprendente de su reposición, después de haber sufrido diez años de estreñimiento y enfermedad del estómago. Había ya abandonado toda esperanza de disfrutar de nuevo de una comida completa, cuando leyó en un periódico la oferta generosa de una muestra gratis de Laxo-Pep-Sen, que hacía la Pepsin Syrup Company, 104 Washington, St., Monticello, Illinois, E. U. A.

El señor Olivieri poco confiaba en que esa muestra le produjera mayor beneficio que otros muchos remedios que había tomado, pero su sorpresa fué inmensa y su gratitud no reconoció límites cuando unas cuantas dosis de Laxo-Pep-Sen le colocaron en el camino rápido de la reposición, y una o dos botellas le devolvieron la salud. Su caso es sólo uno de los de miles de personas que han tomado Laxo-Pep-Sen, el laxante líquido que tiene más demanda en todo el mundo. Laxo-Pep-Sen se compone de hierbas y raíces, tiene un sabor agradable, y tiene igual eficacia en los trastornos comunes de la infancia, que en los de las personas mayores.

Si no ha probado usted nunca Laxo-Pep-Sen compre una botella en la botica hoy o bien escriba a los fabricantes pidiendo una muestra gratis, pero debe procurarse probar Laxo-Pep-Sen si sufre de estreñimiento.

CASOS Y COSAS

UNA BROMA

En casa de un oculista
entró un sujeto una vez
y dijo, cuando se hallaba
ante el doctor: "Verá usted:
yo estoy que me vuelvo loco
por una ingrata mujer
que me desprecia y se rie
de mis palabras de miel.
La mar de procedimientos
hasta la fecha empleé
sin que ninguno me diera
resultado, y vengo a ver
si con el espiritismo
logro su amor de una vez"
"Pero, bueno, señor mío,
¿por quién me ha tomado usted?",
preguntóle el oculista
sin llegar a comprender
las palabras de aquel hombre,
el cual añadió: "Yo se
que ella es algo espiritista,
y si usted me instruye bien
sobre algún procedimiento,
puedo emplearlo y tal vez..."
Agotóse la paciencia
del doctor, que viendo en él
los síntomas de un demente
con todas las de la ley,
mandó a sacarlo en seguida
del local. Pero después
pudo notar que en la chapa
que tenía en la pared
de su fachada un gracioso
teniendo poco que hacer
entre la l y la i
le había puesto una t.

Sergio ACEBAL.

Leche CONDENSADA MARCA FAVORITA PURA, RICA, DELICIOSA

Un cicatrizante por excelencia, MENTHOLATUM Indicado para cortadas, rasguños, contusiones, quemaduras, etc.

Siempre imitado: Nunca igualado

PARA EL CABELLO "VALSAM 607" SIN IGUAL

NOMBRAMIENTOS EN LA JEFATURA DE LA JUDICIAL

Ha sido nombrado inspector de la Policía Judicial en sustitución del señor Lezcano, que fué declarado cesante, el señor Pedro Anllaumat, que hace tiempo prestó servicios en dicha jefatura.

—Ha sido nombrado agente el señor Jesús González.

ESTAFADOR DETENIDO

Los agentes González y Mila, arrestaron ayer a Manuel Sarmiento García, español, vecino de Neptuno, 46, que el día 19 del pasado estafó, por medio del timo de la "colocación," cien pesos a Antonio Fernández Rodríguez.

Ingresó en el Vivac.

ROB LAFFECTEUR (Ferro amarillo) CELEBRE DEPURATIVO Tratamiento eficaz, sin peligro de los accidentes de la Sifilis. H. FERRÉ, BLOTTIÈRE y Cie, 6, Rue Dombasle, Paris.

Nueva edición del diccionario de la Academia Española

Acaba de llegar a la Habana y está a la venta en "La Moderna Poesía", la nueva edición del Diccionario de la Lengua Española por la Real Academia, el cual no se publicaba desde 1914.

Un tomo, lujosamente encuadernado en pasta española, con 1,275 páginas: $9.25. Para el interior de la Isla, franco de porte: $10.00.

"La Moderna Poesía", Pi y Margall número 155. Apartado número 605. Teléfono: A-7714.

Neutralice la Tendencia de la Boca a Producir Acidez . .

Haciendo que WRIGLEY'S le dé alivio, un deleite que perdura, y benéficos resultados.

Remueve las partículas de alimentos que se introducen entre los dientes causando fermentación y deterioro. Lava la boca y los dientes, actuando como un enemigo de la acidez, que causa tanto daño.

WRIGLEY'S

después de cada comida

es recetado por los dentistas y médicos. Un dentista dice: "Si las gomas de mascar son usadas con frecuencia, el resultado será una bien perceptible mejora en la dentadura." Obtenga hoy su beneficio de WRIGLEY.

WRIGLEY'S SPEARMINT CHICLE LA FLECHA

La calidad WRIGLEY—herméticamente cerrados.

WRIGLEY'S P.K. CHICLE GARANTIZADO MENTA PIMIENTA

ES3

Clielito

la eternamente joven y alegre tonadillera afirma que "los polvos 'FREYA' de tono 'malva', por su delicioso perfume y entonación maravillosa, son los preferidos para la luz artificial", *Son ultraimpalpables y se fabrican en siete variedades: Blancos, Rosa 1 y 2, Rachel 1 y 2, Morunos y Malva.*

FLORALIA MADRID

SE HA DADO AVISO A LAS CASAS AMERICANAS QUE NO MANDEN BARCOS CON CARGA PARA LA HABANA MIENTRAS NO SE ARREGLE EL CONFLICTO

Se trata de impedir que entren en Cuba unos doscientos individuos que están detenidos en Veracruz y que serán expulsados de aquel país por ser de dudosa reputación

SERAN EXPULSADOS 12 HOMBRES Y DOS MUJERES FRANCESAS

En el vapor francés Espagne, que zarpará hoy de este puerto para Coruña, Santander y Saint Nazaire serán expulsados del territorio nacional 12 hombres y dos mujeres que han sido declarados personas no gratas por hacer una vida desordenada.

Estas expulsiones han sido decretadas de acuerdo con los expedientes que inició el Comisionado de Inmigración, doctor Francisco Hernández.

NO SERAN ADMITIDOS ARTISTAS CHINOS

El señor Secretario de Hacienda ha resuelto en sentido afirmativo lo sustentado por el Comisionado de Inmigración, doctor Hernández, con respecto a los artistas chinos, los cuales de acuerdo con la ley no podrán ser admitidos, por ser clasificados como inmigrantes y estar prohibida su introducción en el país.

GENTES MALEANTES

El Comisionado de Inmigración ha dado instrucciones a los Inspectores de su departamento a fin de que se impida la entrada en la Habana de unos doscientos individuos que están detenidos en Veracruz y que serán expulsados de aquel país por ser personas de dudosa moralidad.

CONFIRMADO

Por Decreto del señor Secretario de Sanidad y Beneficencia ha sido ascendido y confirmado en el cargo de Jefe de Administración de Tercera Clase de la Jefatura de Cuarentenas de Cuba, el señor Julio Pérez Villalba.

EL BARCELONA

Procedente de New Orleans llegó ayer el vapor español Barcelona, que conduce carga general y 14 pasajeros.

Este vapor zarpará mañana para Canarias, Cádiz y Barcelona con carga general y numerosos pasajeros canarios.

LA RUTA DE LA FLORIDA

En el vapor Cuba de la Peninsular Occidental S. S. Co. llegaron ayer tarde los señores doctor Carlos Miguel de Céspedes, Secretario de Obras Públicas; César Cano, doctor Domingo Macías, Egeo Basarraque, Antonio Martín, Matilde Valdés, Miguel Entenza, doctor J. M. Menichet, José Trujillo, Graciela Navarro e hija, y otros.

En el Governor Cobb embarcaron los señores Guillermo Suárez Ochoa, Enrique Llano y familia, Ulises Valdés Llano y señora, Candelaria Subián, doctor Enrique Porto, José Alvarez y señora, Ramón Borges, Clemente y Alberto Inclán, Encarnación Sánchez, y familia, Clemente del Campo, Carlos Sánchez, Jesús Alfonso, Alfredo Rodríguez y familia, José Bruzón y familia, Manuel de la Vega Calderón, Ministro de Cuba en la Argentina; Tomás Gato y familia, Julio Gómez Pelayo, Mnauel Sánchez, Hortensia Hernández, María Rodríguez, María Domínguez, Fermín Valdés, Angel Vega, Regla Luis Valdés.

LOS QUE EMBARCAN EN EL ESPAGNE

A las doce del día de hoy saldrá para Coruña, Gijón, Santander y Saint Nazaire el lujoso vapor francés Espagne que llevará un numeroso pasaje entre el cual figuran, de la Habana, Monseñor Ruiz, que va al frente de la peregrinación católica que recibirá las bendiciones de Su Santidad con motivo de la celebración del Jubileo del Año Santo.

El propietario de "El País", y representante a la Cámara, señor Alfredo Hornedo, con su distinguida esposa y su sobrina; el Cónsul de Cuba en el Havre, señor José Cuéllar del Río y familia; los representantes a la Cámara señores Gustavo Pino y señora y Raul Navarrete; el concejal del Ayuntamiento, señor Eduardo Cidre; el Cónsul de Cuba en Saint Nazaire, señor César Muxo.

La señora Victoria Orbegoso de Iturralde, esposa del Cónsul General de España, don Joaquín Iturralde, con su hijita Margarita; la señora Celia María Recio de Hernández, esposa del Comisionado de Inmigración, doctor Francisco Hernández, y sus hijos Cecilia y Francisco; los señores Ernesto López Friere, Antero Prieto González y familia, Abel P. Tolón y señora, José García, Pedro Valdés, Enrique Pérez Cisneros, Ramón González, José María Pérez y familia, Antonio Barro Segura y familia, Manuel Rasco y familia, Marcos Gottardi, Ignacio Gómez, Marcelino Finlay, Rafael García Adolfo Montaña, Guido Becherelli, Segundo García Tuñón y familia, Alejandro Valenzuela, Oscar Roa y familia, Ramón Valle, Exequiel Zubillaga y familia, José Freire Alvarez, doctor Antonio Berenguer, Cónsul General de Cuba en Francia; Plácido González, doctor Héctor Pulgarón, Attaché de la Legación de Cuba en Berlín; Manuel García en Valdés, Marcelino García Rodríguez, Juan Gregorio Viña y familia, señora Leonor Iglesias Blanco, señor Antonio Palacio Espejo; señora María de la Paz Teutón e hijos, Víctor Galón Suárez, señora Caridad Menocal, señor Luciano Martín, señor Jesús González Paz, doctor Pedro Valdés y Lafont, teniente Cándido Lefebre y señora, Agustín Goitisolo y familia, Manuel Manjon Bermejo, Constantino Ramos y familia, Obdulia Miranda y familia, María P. Valdés e hijo Vicente Aguilar, Julio César del Castillo, Enviado a la Liga de las Naciones; Pilar Ferrandiz, Laureano Abascal, Juan Viñas, señorita Cruz Paz Labrada y Bernal, hija de la inspirada poetisa Emilia Bernal; Juan Gutiérrez y Martínez, señora e hija; señora Ana P. de Zaldo, señora A. Torrance, señora Estela Mamys e hijo y señorita Torrance, José Cabarrocas y familia, Manuel Suárez, Tomás Labrador y familia, Natalia Hortensia Rivero y familia, Enrique Fernández Díaz, señora e hijo; señora Herminia Planas de Garrido, Luis E. Hernández, Celestino Díaz y señora, el abogado español don Luis de Navia Osorio y los peregrinos Padre Francisco Abascal, Padre Francisco García Vega, Padre Pablo Folch, Padre Cascano Reboredo, Padre José Fernández Suárez, señor Abelardo Antigas y señora Rosario Antón, Mercedes Grau, Horosia de la Torre, Rosa Peyelli, Ada López Rafael Antón, Vicente Rodríguez, Francisco Tejo, Angel Tudurí, Juan M. Cavada, Emilia Monteliu, Manuel de la Terda y señora, Herminia Rodríguez, Herminia Planas de Garrido, Padre José María de Reigada, Anacleta Serre, Tomás Alfonso.

EL ORIZABA

Procedente de New York llegó ayer el vapor americano Orizaba que trajo carga general y 144 pasajeros entre ellos los señores Oscar Andreu, Antonio y Adriana Andreu, Francisco Carreras, José Castaño, May E. Cortada Mercedes Coronado e hijas, doctor Samuel Davis, Rodrigo V. Escalera, Mary Gil e hijo, José León, Cándida López, Raymundo Méndez, el periodista americano Elosio Palma y familia, Graciella de Pérez y familia, Emilio Ponce de León y señora, Francisco y Mary Riera, Elvira Riera, Julio Rojo, Purificación Moreno, Eleonor Rosa, Teodoro Sarduñas y Francisco Zayas.

Trajo este vapor 40 chinos desidentes.

APRESAMIENTO DE UN VELERO

A Key West fué conducida por un caza submarino americano la goleta inglesa Mary Adam que salió de la Habana cargada de bebidas alcohólicas.

También fueron hallados a bordo de dicho velero 39 hombres que seguramente son inmigrantes clandestinos.

CONFUSION DE UN CUADRO

Un pasajero del vapor Holsatia, de nacionalidad alemana, trajo un cuadro que se creyó fuera un famoso lienzo de Ticiano, que había sido robado, pero hecho un examen detenido de dicho cuadro se vió que no era auténtico y que su valor artístico es muy relativo.

POR INFRACTOR

El señor José Fernández, ha sido multado por infringir la veda del Carey.

EL ESTADO DEL CONFLICTO

Continúa en el mismo estado el movimiento iniciado por los obreros federados del puerto contra los navieros que han determinado no admitir los inspectores en la forma que aquéllos desean.

Algunos muelles han despedido los obreros fijos que no están conformes con los sueldos de $75.

Las actividades del puerto se han reducido a un 30 por 100 de lo normal, sin que se haya realizado más monta que en los muelles generales del Estado.

Por su parte los representantes de casas navieras americanas han telegrafiado a sus gerentes, para que no manden barcos con carga para la Habana, mientras dure el estado de huelga.

ANUNCIE EN EL DIARIO DE LA MARINA

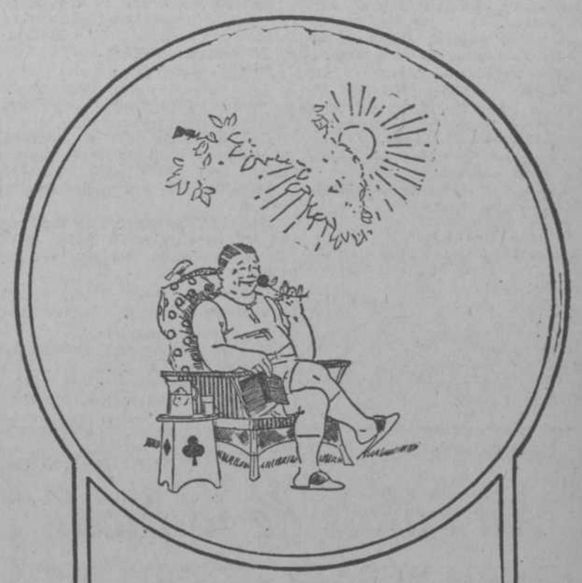

En estos días de cálido Verano caigan bendiciones sobre tí, "B.V.D."

LA muy famosa Ropa Interior "B.V.D." ayuda a vencer los rigores del Verano.

Fíjese en la etiqueta "B.V.D." tejida en rojo. Sin ella, no es "B.V.D.", ni brinda el famoso corte, frescura, comodidad y larga duración de esa mundialmente popular ropa interior de caballeros.

Para evitar las molestias del Verano use ropa interior "B.V.D."

SOLO HAY UNA "B.V.D."

PIDA "B.V.D." Y HAGA QUE SE LA DEN

MADE FOR THE B.V.D. BEST RETAIL TRADE

Marca Registrada

EXIJA ESTA ETIQUETA TEJIDA EN ROJO

85 Cts. En Cuba
En E.U.A. 85 Cts.

The B.V.D. Company, Inc., New York

"B.V.D." es mi amigo más íntimo.

876 © 1925 The B.V.D. Co., Inc.

ANUNCIO DE VADIA

CAMISA-VENTILADOR Flor

Modelo Industrial concedido por la Secretaría de Agricultura, Comercio y Trabajo

DE magnífica tela azulosa, de color firme, con triples costuras y muy bien hecha. Muy fresca, con ojaletes en la espalda y debajo de los brazos, que permiten circular el aire.

GARCÍA, VIVANCO y Cª, S. EN C.

SUCESORES DE GUTIERREZ, CANO Y Cª

MURALLA 107 HABANA TELEF. A-3390

Asma o Ahogo

Combátala con "SANAHOGO"

EN TODAS LAS BOTICAS Depósito: "EL CRISOL" Neptuno 91

Levanto Mi Copa . . .

Brindis Famosos

NO hay brindis mejor para la salud *efectiva* del cuerpo que el que se hace a base de SAL HEPÁTICA, cuando al levantarse es preciso vigorizar el organismo con un buen laxante. Mejor que escuchar "¡Salud!" es tenerla en abundancia.

Levante su copa con SAL HEPÁTICA. Brinde a la salud de sí mismo.

SAL HEPÁTICA

Elaborada por los fabricantes de la Pasta Dentífrica IPANA

HABANERAS

VAPOR ESPAGNE

PASAJE DE LA HABANA

Viajeros.

Los que lleva el Espagne hoy.

Sale el hermoso trasatlántico a las doce del día con un pasaje excepcionalmente numeroso.

Va la Peregrinación a Roma.

Para el Año Santo.

En primer término, Monseñor Manuel Ruiz, Arzobispo de la Habana.

Monseñor Abascal.

El Padre García Vega.

Herminia Planas de Garrido, que forma parte, representando al DIARIO DE LA MARINA, de la Peregrinación a Roma.

Más, muchas señoras más, de las que van a visitar al Sumo Pontífice.

Entre otras, Cheché Grau, la interesante Viuda de Saínz de la Peña.

Sigue la relación del gran contingente de viajeros que nos lleva el Espagne al zarpar hoy de nuestro puerto.

El señor Segundo García Tuñón y su bella esposa, Sarita Larrea, de nuestra mejor sociedad.

El señor Alfredo Hornedo, propietario del periódico El País, acaudalado hombre de negocios y Senador de la República.

Va en unión de su gentil esposa, la señora Blanquita Maruri de Hornedo y de una sobrina encantadora, Chiquitica Romero.

Isabel de la Torre.

Caridad Menocal.

El doctor Gustavo Pino y su distinguida esposa, Vivita Rodríguez, que se dirigen a París.

La distinguida dama Celia Heymann Viuda de Recio y su hija Celia María, la bella esposa del doctor Francisco Hernández, Director del Departamento de Tiscornia, a la que acompaña su simpático hijo Panchito.

Rosita Pelleyá.

Fidelia García Echart

El joven Abel T. Tolón, su linda esposa, Pastorita García Meitín, cuyas bodas se celebraron en fecha reciente con gran lucimiento.

Van en viaje de novios.

Lleno de encantos.

Los simpáticos esposos Agustín Goitizolo y Lolita Recio.

Eduardo Cidre, concejal de nuestro Ayuntamiento, que va en viaje de recreo a París.

Pasará antes por las playas españolas, según decía ayer en El País al despedirse de sus lectores y hacer cesión de la crónica a su digno sucesor Julio de Céspedes.

Marie Tentou, la célebre modista, sale a bordo del Espagne en unión de sus encantadores hijos.

Adela Zaldo de Torrance.

Obdulia Miranda.

La Viuda de Barros.

Antero Prieto con su hija María Teresa, bellísima señorita, que regresan a su residencia de Madrid.

La señora de Lamy.

Louise Olivier.

Los señores Oscar Roa, Tomás Labrador, José Cuéllar del Río, Manuel Rasco, José Cabarrocas, Enrique Fernández, Adolfo Montañá, Marcos Gottardi, Abelardo Antiga y el teniente Cándido Lefévre, acompañados de sus respectivas familias.

América, la gentil América de La Maison Chic, en la calle de O'Reilly, que va en pos de novedades a París.

Raúl Navarrete.

Enrique Cisneros.

Alejandro Valenzuela.

Y más, muchos viajeros más del Espagne, cuya relación resultaría demasiado extensa.

¡Un viaje feliz tengan todos!

Au Palais de la Mode

GRAN REBAJA DE PRECIOS

EN TODOS LOS

VESTIDOS Y SOMBREROS

DE VERANO

MLLE. CUMONT

PRADO 88 Y SU SUCURSAL DE PRADO 96

C 6453 alt. 10d 7

EXAMENES DE SOLFEO Y PIANO EN EL CONSERVATORIO "ROSARIO IRANZO"

Este conservatorio, que hasta hace pocos meses vino rindiendo un activo trabajo en su carácter de Academia, ha sido elevado al grado de Conservatorio, por los méritos de su inteligente y activa directora señora Rosario Iranzo.

El pasado viernes dieron principio los exámenes de curso, continuando el domingo a las 2, hora en que se constituyó el tribunal integrado por las siguientes personas: Director Honorario de dicho plantel, señor Eduardo Payrellado, Directora Rosa Iranzo, Profesoras del Conservatorio "Conchita" Pedreira, "Juanita" Prendes, Manuela Suárez de Fernández, Eva Giner, Gloria Roig, el profesor Vicente Cía y como secretario el que suscribe.

Llamadas las alumnas fueron contestando a las preguntas teórico-prácticas que se les hicieron, con gran acierto.

El tribunal, después de deliberar, otorgó las siguientes calificaciones:

SOLFEO, PRIMER AÑO

Hilda Rozas, Josefina Correa, Enriqueta de la Portilla, Hilda Sabí, Amparrito Francisco, Silvia Manzor, y Blanca Victorero, todas con nota de Sobresaliente.

SOLFEO, SEGUNDO AÑO

Josefina Llamas, Guillermina González, María del Carmen Rey y Digna Herrera, todas Sobresalientes, la última por unanimidad.

PINA, PREPARATORIA

Josefina Correa, Enriqueta de la Portilla, Silda Sabí y Amparito Francisco, con Sobresaliente.

PIANO, PRIMER AÑO

Josefina Llamas, Sobresaliente; Guillermina González, Sobresaliente; María del Carmen Rey, Sobresaliente por unanimidad; Hilda Rozas, Sobresaliente.

PIANO, SEGUNDO AÑO

Silvia Manzor, Sobresaliente; Blanca Victorero, Sobresaliente; Digna Herrera, Sobresaliente por unanimidad; Carmen Pousa, Sobresaliente por unanimidad; Mercedes Sabí, Sobresaliente por unanimidad; Josefina Fernández, Sobresaliente por unanimidad; María del Carmen Ruiz, Sobresaliente por unanimidad.

PIANO, TERCER AÑO

Avelina Prendes, Sobresaliente.

SOLFEO, TERCER AÑO

Lolita Pérez, Sobresaliente por unanimidad; Delia Foster, Sobresaliente por unanimidad; Celia Pérez, Sobresaliente por unanimidad; María del Carmen Rocaberti, Sobresaliente por unanimidad.

PIANO, CUARTO AÑO

Lolita Pérez, Sobresaliente por unanimidad; Hilda Pullachs, Sobresaliente; Delia Foster, Sobresaliente; Celia Pérez, Sobresaliente por unanimidad; Elisa Foster, Sobresaliente.

PIANO, QUINTO AÑO

Elisa Alonso, Sobresaliente por unanimidad; Elia Alonso, Sobresaliente por unanimidad; María del Carmen Rocaberti, Sobresaliente por unanimidad.

SEXTO DE PIANO

Abelardo Sánchez, Sobresaliente por unanimidad.

CONCURSO DE PIANO

Sofía Navarro, Sobresaliente por unanimidad.

La alumna Josefina Correa, niña de siete años, fué muy aplaudida por su labor, a una edad tan corta.

Lolita Pérez resultó también excelente en su trabajo, por lo que recibió grandes aplausos.

Felicitamos a las alumnas y profesoras del Conservatorio "Rosario Iranzo" por la jornada rendida en los últimos exámenes y, especialmente, a su digna Directora.

Lorenzo BLANCO.

LA FUNCION EN HONOR DEL TENOR PEÑALVER

Hoy se celebra, en el Teatro Martí, la gran función extraordinaria organizada en honor y a beneficio del notabilísimo tenor español Cayetano Peñalver, cantante de grandes facultades y de excelente escuela, que vino a Cuba en la Compañía del famoso compositor español Amadeo Vives después de obtener en España y en la América del Sur ruidosos triunfos.

Contratado por el activo y diligente empresario Julián Santa Cruz, Cayetano Peñalver ha alcanzado en el coliseo de Dragones magníficos éxitos.

Se despide esta noche del público habanero el gran cantante—que es el mejor de los actuales tenores españoles del género grande—con una función que se ha preparado para rendirle tributo de admiración y simpatía.

El programa está lleno de atractivos.

Cantará Peñalver "Cavallería Rusticana", la inspirada ópera, y "Marina", la popular zarzuela española.

Pilar Aznar, la bella tiple aragonesa; Matías Ferret, el aplaudido barítono; Navarro Sola, Soledad Pérez, Anita Romero, Valle y Uribe tomarán parte en la función de despedida de Cayetano Peñalver.

Será un gran acontecimiento teatral el beneficio del valioso artista español.

Sanatorio "DR. PEREZ-VENTO"

Enfermedades nerviosas y mentales. Para Señoras, exclusivamente. Calle Barreto, número 62. Guanabacoa

GARCIA, SISTO Y CIA.-TELEF. M-5991, CENTRO PRIVADO.-TELEGRAFO: "SIGLO-HABANA"

ALMACENES FIN DE SIGLO HABANA

N. S. del Carmen y la Venta Popular de Julio

Ayer hablabamos de los regalos para los Enriques. Hoy diremos algo sobre los regalos a las Carmenes.

Mejor dicho: repetiremos lo que ayer dijimos.

Cualquier artículo de los "Almacenes Fin de Siglo" puede ser un regalo; porque los "Almacenes Fin de Siglo" es una gran casa de modas surtida siempre con lo mas nuevo, lo mas chic, lo mas elegante de lo que aconsejan los grandes artistas de la elegancia.

Y todo ello dispuesto en tantos departamentos como objetos exige la diaria actividad femenina, social y doméstica.

La elección

Nada de lo que la mujer usa es superfluo.

Jeremías opina de otro modo. Pero Jeremías ha pasado de moda. No nos referimos al profeta, sino al personaje del sainete.

Para muchos es superfluo la elegancia, el perfume, el adorno, la moda y ese fino matiz de coquetería que avalora la gracia femenina.

Los tales desconocen la misión de encanto y exquisitez que ejercen en el mundo las mujeres. Suprimir al hombre el estímulo de luchar por el logro de este premio femenino y suprimireis la fuerza propulsora del progreso humano.

Todo lo que la mujer toca es, por tanto, necesario; porque todo, a su contacto se aureola de gracia.

No os preocupe pues el regalo; preocuparos de regalar.

Y venid a buscar aqui el objeto que ha de ser tocado por la gracia femenina.

Primera recomendación

Como siempre hay categorias en todos los aspectos, el regalo mas digno será el mas útil.

Un vestido, un sombrero, una caja de medias "Finery", una faja "Ideal", un mantón de Manila.... Uno de esos artículos que los prácticos llaman de primera necesidad.

Sabido es que los "Almacenes Fin de Siglo" disponen de las mas exquisitas confecciones, adquiridas en los centros de producción mas acreditados.

Y que la "Venta Popular de Julio" ha señalado a todos los artículos de la casa con precios extraordinariamente económicos; con los precios que marcan las facturas de origen.

Los accesorios

Lo que quiere señalarse como cosas superfluas son esos deliciosos objetos que tanto hacen resaltar los encantos femeninos.

Los objetos de tocador

Véanse, por ejemplo, los bellos y artísticos objetos de tocador que ofrecemos en esta ocasión

Marcos para retratos.

Búcaros.

Estuches de manicure.

Moteras.

Etc.

La joyería

Lo dijimos recientemente. La joyería no está prestigiada, como antiguamente, por el valor de la prenda, sino por su gracia, su fineza, sus contrastes y su labor artística.

Antes se llamaba piedra preciosa a la piedra cara. Es hoy preciosa la que es, simplemente, bella.

Nuestra colección de collares, pulsos, pendientes, imperdibles, etc. es interesantísima.

Tesoros no acumulados por avaros, ganosos de riquezas, sino por artistas ganosos de embellecer la vida, y, sobre todo, la mujer, cifra ideal de la armonía de la vida.

Los perfumes

El perfume es el alma de la elegancia, la estela que denuncia el paso de una mujer distinguida y bella.

Cada tipo de mujer debe buscar su esencia que la defina y que complemente su gracia.

En los "Almacenes Fin de Siglo", y sometidos a las ventajas de la "Venta Popular de Julio", se encuentran los perfumes mas exquisitos y variados. Aqui está el que justamente corrsponde a cada persona.

Otros regalos

Y asi pudieramos ir enumerando todos y cada uno de los objetos de esta casa, en la seguridad de que encontrariamos razones para demostrar que todos y cada uno pueden ser objetos de regalo.

Y de regalo oportuno y discreto.

Y conveniente, ya que le asiste la gracia de la "Venta Popular de Julio".

Chales, manteletas, abanicos, pañuelos, bolsas, carteras, medias "Finery" Banda de Coral, la media de resultados excelentes, etc...

Y para los Enriques

Y para los Enriques, como decíamos ayer, las atenciones extraordinarias de nuestro gran Departamento de Artículos para Caballeros, en el que puede encontrarse cuanto requiere un hombre de buen gusto y de fino sentido económico.

ESQUINA DE SAN RAFAEL Y AGUILA

EL PRINCIPE DE GALES AYUDO A APAGAR UN INCENDIO EN KAFUE

KAFUE, Rodesia, julio 14.—(Por Associated Press).—El Príncipe de Gales jugó el papel de heroico bombero hoy cuando ayudó a los colonos a extinguir el incendio de una casa de madera en la Exhibición agrícola de Kafue. Todos los niños que se hallaban en la casa fueron salvados.

Las llamas surgieron durante un almuerzo que se daba en honor del Príncipe. La casa de los niños quedó destruída en cinco minutos. El Príncipe de Gales inmediatamente se unió a los nativos que comenzaron a trabajar para impedir la propagación del incendio.

VICTORIOSO

Así pasa su existencia el hombre que sabe resguardar sus fuerzas y sus energías físicas, el que sabe reponerlas, el que evita el desgaste y su sabiduría sólo se fundamenta en el acertado uso de las Píldoras Vitalinas, que reverdecen la vida, conservan las energías y el vigor físico a través de los años. Píldoras Vitalinas, se venden en todas las boticas y en su depósito El Crisol, Neptuno y Manrique. Habana. Tómelas.

alt 3 jl

VIOLETINE VIOLETINE VIOLETINE

Qué es "VIOLETINE"

VIOLETINE, no es una tintura nueva para el cabello que viene a disputar plaza en un mercado congestionado de pinturas para el pelo. VIOLETINE no es un audaz preparado obra de un recetario barato a base de nitratos de plata u otras sustancias que arruinan el cabello.

VIOLETINE es un compuesto vegetal, la última palabra de los laboratorios franceses que devuelve al cabello insensiblemente su color primitivo.

Pida VIOLETINE en todos los lugares donde se venden los famosos productos de belleza de MISS. ARDEN, en Boticas y Droguerías y en AMISTAD, 39, bajos. Telf. A-8733. $2.50 el frascos de media libra.

C 6755 1 d-15

DESDE HOY HASTA MAÑANA

SIDRA ALDEANA

TALCO BORRATADO

El Talco de Los Reyes, El Rey de Los Talcos

Como millones de blancas y diminutas esponjas absorbe la humedad de los poros, que la toalla nunca puede secar completamente. Asi evita erupciones, desolladuras, irritaciones, etc., en otra forma tan frecuentes como dolorosas y a veces funestas en los niños.

MENNEN

VEA NUESTRA COLECCION

Si usted señora necesita calzado para la calle o la casa vaya por él a

TRIANON

y verá las preciosidades que le ofrecemos en variados y originales modelos, pero todos del mayor gusto.

TRIANON no tiene sucursales.

HNOS. ALVAREZ

Neptuno y S. Nicolás. T. A-7004

Curado en un mes de tratamiento

Barajagua, 7 de Noviembre de 1922

Dr. Arturo C. Bosque

Habana

Señor:

Tengo el gusto de comunicarle a usted que por indicacin del señor Angel Batle, practicante de la Farmacia de Marcané, he venido usando su inmejorable preparado granulado de "Pepsina y Ruibarbo Bosque", durante un mes para curarme de una pertinaz dispepsia, que había venido padeciendo durante tres años, habiendo logrado con su maravilloso preparado llevar a vías de curación esta terrible enfermedad, pues me encuentro completamente bien con sólo un mes de tratamiento, debiendo significarle a usted que estoy muy agradecido del insuperable remedio preparado al cual debo mi perfecto estado de salud.

Queda por tanto autorizado por este medio para que haga con este escrito el uso que a bien pueda tener.

Quedo de usted atentamente.

(fdo.) Pedro Antonio López

S|c. Barajagua (Oriente).

Nota Cuidado con las imitaciones, exíjase el nombre "Bosque", que garantiza el producto.

1d-15

Prendería y Novedades

A comerciantes y vendedores de prendería y quincalla, ofrecemos variado y extenso surtido de artículos del giro. Recibimos constantemente las últimas novedades de nuestros agentes en el extranjero. Deseamos correspondencia con el interior. Al recibo de $5.00 o $10.00 en giro postal, mandamos muestrario de los artículos que se quieran.

VENTAS AL POR MAYOR EXCLUSIVAMENTE

CHARLES E. IRWIN Y CIA.

IMPORTADORES

RICLA (MURALLA) 42 - HABANA

Entre Aguacate y Compostela

GRAN LIQUIDACION

Como la Nieve

Estimada lectora, entre las dulces vaguedades que su mente atesora de los años niños, existe todavía el recuerdo de la constante preocupación que la abuelita sentía, por cierto capítulo de orden casero?

Si usted no lo olvidó, ¿acertaremos al decir que tal capítulo, es el de la "ropa blanca"? Creemos que sí.

—Quería siempre verla limpia y blanca como la nieve, ¡qué disgusto cuando se encontraba con una mancha!...

Es este un renglón de la economía familiar, que la mujer antigua y moderna ha fomentado y fomenta con singular cariño. Considera "La Filosofía" como un deber, por consiguiente, ayudar al sexo bello en esta labor, en las tres únicas posibilidades que están a su alcance; a saber: Gran existencia, Variedad infinita y muy bajos precios.

Examine estas aisladas pruebas de nuestro aserto:

SABANAS

Sábanas con dobladillo de ojo, 54 x 90; a 81 cts.

Sábanas con dobladillo de ojo, 63 x 90; a $1.17.

Sábanas White Rock, 72 x 90; a $1.65.

Sábanas catalanas, de unión, 81 x 100; a $1.75.

FUNDAS

Fundas con dobladillo de ojo, 85 cm; a 35 cts.

Fundas con dobladillo de ojo, 100 cm.; a 40 cts.

Fundas, con dobladillo de ojo, 150 cm.; a 60 cts.

Mantelería, Juegos de Cama, Ropa interior. Tres artículos de primordial importancia para todo hogar, y que encontrará usted admirablemente representados en nuestro Departamento. No espere a que se lo digan sus amigas

OLANES

Olán batista blanco. Piezas con 10 varas. No. 10; a $6.85.

Olán batista blanco. Piezas con 10 varas. No. 20; a $7.50.

Olán batista blanco. Piezas con 10 varas. No. 30; a $8.00.

Olán batista blanco. Piezas con 10 varas. No. 40; a $8.75.

Olán batista blanco. Piezas con 10 varas. No. 50; a $9.50.

Olán batista blanco. Piezas con 10 varas. No. 60; a $10.00.

Olán batista blanco. Piezas con 10 varas. No. 70; a $10.75

Creas y guarandoles, para sábanas, y madapolanes, y cotanas y bramantes... en un palabra, todas cuantas telas blancas tenemos en existencia, las hemos hecho pasar por el cedazo del Reajuste más absoluto Tenemos gran cantidad de todas ellas, y queremos aligerar; creemos será un buen método el de darlas a cualquier precio.

VESTIDOS

Si usted desea un Vestido fastuoso, sencillamente regio, venga a "La Filosofía". Lo encontrará.

Pero, le advertimos también, que los tenemos, muy buenos, a $2.99.

FLORES Y GUIRNALDAS. Hemos recibido una novísima y diversa colección, que vendemos como todo lo demás, casi regalada.

SOMBRILLAS Y ABANICOS. Este Departamento es punto de constante reunión; ello demuestra que modelos y precios son atractivos. No pierda tiempo en dudarlo; venga a cerciorarse.

Liquidamos también. Trajes, Zapatos y Gorros de baño. ¿No le agradaría separar algún precioso modelo de los que exhibimos?

ZENEA (NEPTUNO) La Filosofía Y SAN NICOLAS

ABANICO "MIMITOS"

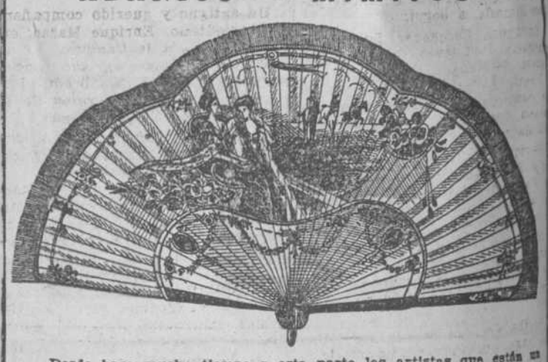

Desde hace mucho tiempo a esta parte los artistas que están un día y otro día ideando nuevos modelos para lanzarlos al mercado, no habían hecho un tipo tan original como el que acaba de llegar a los Almacenes de "Las Filipinas" y que han titulado "Mimitos".

Como ocurre con la casi totalidad de los modelos, este tipo de abanico tiene diferentes y caprichosos paisajes, a elegir, y el fleco de seda está hecho en diferentes y lindísimas tonalidades.

Es seguro que no va a quedar ninguna señorita que tenga novio que no le diga esto: ¿Quieres traerme mañana "Mimitos", rico? Y seguro, seguro, que las complacerán ¡como no! Es el último grito de la moda.

LAS FILIPINAS

San Rafael No. 9, Telf.: M-5168. Sucursales: Obispo Núm. 119. Teléfono M-5509. Galiano 111, Teléfono A-2460. Monte 99 Tl. A-6247.

C 5967 alt. 8d 13

"LA MODA"

GALIANO Y NEPTUNO — AV. DE ITALIA Y ZENEA

JUEGOS DE CUARTO

Constituyen uno de los principales encantos de nuestros departamentos de exhibición interior.

Exponemos diariamente la mayor diversidad de modelos en los estilos más en boga.

RENACIMIENTO Y LUIS XVI.

Estos últimos primorosamente decorados con escogidos asuntos de la brillante época de los perfumes y de la galantería.

Y como nota de exótica elegancia exhibimos un precioso modelo japonés.

EL REMEDIO "55" DE HUMPHREYS

Maravilloso para la indigestión aguda, acidez de estómago, acedías y dolores estomacales. Si quiere aliviarse de indigestión *inmediatamente*, tome el remedio "55" de Humphreys. Los remedios de Humphreys son conocidísimos en todo el mundo por su eficacia y lo moderado de sus precios. Pida en la Farmacia el remedio "55" de Humphrey's para la indigestión.

El Remedio "55" produce más rápido alivio si se toma en medio vaso de agua calientes.

Alivia pronto la INDIGESTION

HABANERAS

SAN ENRIQUE

SAN EN RIQUE

LA FESTIVID AD DEL DIA

Mi primer saludo.
De afecto y simpatía.
Sea para la respetable y muy estimada señora Enriqueta Valle Viuda de López y su gentil hija Quetica, la señorita López del Valle, hermana del popular Jefe Local de Sanidad.
Me complazco en saludar también preferentemente a otra dama de mi mejor afecto, tan querida en nuestra sociedad como Enriqueta Echarte, la señora Viuda de Farrés, de la que tengo encargo de decir a sus amistades que no podrá recibir.
Más felicitaciones.
Para un grupo de damas.
En primer término, una que todos admiran, ensalzan y celebran por su belleza, su espiritualidad y su elegancia, Enriqueta Comesaña, esposa del amigo siempre querido Luis Comas, diligente y entendido corredor de la Bolsa de la Habana.
Tres señoras jóvenes y bellas, que son, Enriqueta González Lanuz de O'Farrill, Enriqueta de Armas de Cobo y Quetica Recio, esposa del distinguido ingeniero y arquitecto Max Borges, constructor de los más elegantes **bungalows** de los alrededores de la ciudad.
No recibirá.
Lo que traslado a sus amigas.
Enriqueta Suárez Rigau de Bustillo, Enriqueta Molina de Recio y Enriqueta Zanón de Mangas.
Enriqueta Enríquez de Sellés, Enriqueta Rodríguez de Cadaval y Enriqueta García Viuda de Pujol.
Enriqueta Collazo Viuda de Bermúdez, Enriqueta Mundet de Moré, Enriqueta Castro Palomino Viuda de Tabío, Enriqueta Valdés Brito de Mignagaray, Enriqueta Menéndez de Peláez, Enriqueta Acosta de Bernal y Enriqueta Rigau Viuda de Suárez.
Enriqueta Canseco, la señora de Mr. J. Ellis Norris, y Enriqueta R. de Salazar, Doctora en Farmacia.
Enriqueta Sánchez Hechevarría de Portuondo, Enriqueta Petit de Olamendi y Enriqueta Fabregat de Agramonte.
Enriqueta Claret, la Viuda de Pujals, madre amantísima de mi gentil amiga Cristina, la señora de Alvarez.
Enriqueta Ramos de Astorga, Enriqueta Planas de la Moneda y Enriqueta Bosque de Sánchez.
Y una señora más, mi buena y muy querida amiga Enriqueta Sell de Poujol, que pasará su santo en Arroyo Naranjo, donde se encuentra de temporada.
Señoritas.
Una en primer término.
Es Enriqueta Batista, mi gentil incayita, autora del libro de acrósticos que tan general aceptación ha encontrado en la sociedad habanera.
Enriqueta Elías, hija de la meritísima directora de la Academia Huguet, cuyas huellas artísticas parece llamada a seguir.
Enriqueta Fernández Soldevilla, Enriqueta Rodríguez Delfín y Enriqueta Sotolongo.
Henriette Valdés Fauli, a la que me complazco en saludar, por separado, deseándole todo género de felicidades.
Enriqueta Castro, Enriqueta Suárez y Enriqueta Jorge.
Ana Fernández Falcón, que al igual de otras Angelinas celebra su santo en esta fecha.
No podrá recibir la señorita Fernández Falcón por hallarse bajo los efectos de una grippe que la tiene postrada desde hace varios días.
Reciba con mi saludo los votos que hago por su restablecimiento.
Que sea rápido.
Y que sea completo.
Extensa, inacabable la relación.
Y una distinguida señorita, tan espiritual como graciosa, Angelita de los Enriques que están hoy de días.
El ilustre Enrique José Varona, filósofo, literato y poeta que es una de las más encumbradas figuras de la intelectualidad cubana.
El doctor Enrique Hernández Cartaya, Secretario de Hacienda, al que me complazco en saludar especialmente.
El general Loynaz del Castillo.
El comandante Enrique Recio.
El doctor Enrique Marcos Riera y Fuentes, Juez Municipal del Norte, el Juez de Marianao, licenciado Enrique Porto, y el Juez Correccional Enrique Almagro.
Enrique Corzo, crítico en otros días, que tanto popularizó la firma de Ruy Díaz, y que en la actualidad se encuentra en funciones de Fiscal de la Audiencia de Pinar del Río, hacia donde le mando un saludo acompañado de otro para su hijo, Enrique Corzo y Arango, que acaba de recibirse de abogado.
Un grupo de facultativos.
Grupo selecto.
En término principal, el doctor Enrique Fernández Soto, especialista eminente que goza de altos prestigios en nuestro mundo médico.
El doctor Fernández Soto, asociado a su profundo saber una modestia exquisita.
Se verá hoy muy festejado.
Como se lo merece.
El doctor Enrique Saladrigas, catedrático de la Universidad, y un caballero excelente, cumplidísimo.
El doctor Enrique Lluria, una notabilidad científica, tan modesto y tan sencillo.
El doctor Enrique Anglada y su hijo, el doctor Enrique Anglada y Mendoza, quienes festejarán su santo en la reunión de familiares y amigos.
El doctor Enrique Fortún.
Cirujano de alta nombradía.
Los doctores Enrique Castro, Enrique Diago, Enrique Martínez Saavedra, Enrique del Rey, Enrique Castellanos y el que es mi amigo desde las aulas de los Escolapios de Guanabacoa, Enrique Llansó.
El doctor Enrique Casuso, jefe de la clínica de su nombre, de las más acreditadas de la Habana.
Tres médicos jóvenes.
De relevantes méritos los tres.
El doctor Enrique Saladrigas y Zayas, el doctor Enrique Anglés y el doctor Enrique Brú Collado.
Algunos más, como los doctores Enrique José Alvarez y García, Enrique Castañeda, Enrique Llansó y Ordóñez, Enrique Novo, Enrique Whitmarst, Enrique Anglada y Enrique de la Cuesta.
Y ya, por último, el doctor Enrique Gavaldá, médico del Consulado de España.
Entre los abogados, el simpático representante Enrique Zayas y Ruiz, Presidente del Club Náutico de Cojímar.
El doctor Enrique Fernández de Velazco, Fiscal de la Audiencia de la Habana, el doctor Enrique Llansó y Ordóñez, nuevo Secretario del Colegio de Abogados, y el doctor Enrique Castells Badó, ausente en España.
El licenciado Enrique Tovar, Juez de Cárdenas, y su hijo Enriquito, muy simpático y muy inteligente.
Los jóvenes abogados Enrique J. Guiral y Santiuste, Enrique Gamba, Enrique Sánchez Presno, Enrique Fernández Vidal, Enrique Espino y Enrique García Pujol.
Otro abogado más.
El doctor Enrique Hart.
Enrique Deschamps, ilustre publicista dominicano, que esta noche, y en los salones del **DIARIO DE LA MARINA**, dará su anunciada conferencia sobre España.
Enrique Rentería, del alto comercio de esta plaza, Primer Vicepresidente de la Asociación de Dependientes y Presidente de la Sección de Beneficencia de la propia Asociación.
El doctor Martínez Odio.
El doctor Enrique Ortiz.
Del mundo oficial, Enrique Soler y Baró, Introductor del Cuerpo Diplomático.
Un antiguo y querido compañero del periodismo, Enrique Mazas, exrepresentante a la Cámara.
Enrique Elizaga, antiguo funcionario de Correos, nombrado Primer Director de Telégrafos de la Secretaría de Comunicaciones.
El Consul de Paraguay, mi distinguido amigo Enrique Margarit, al que felicito especialmente.
Los ingenieros Enrique Montoulieu, Enrique Enrrich, Enrique Merry, Enrique Luis Varela, Enrique Badell y Portuondo y Enrique Martínez, este último Jefe del Departamento de Construcciones Civiles de la Secretaría de Obras Públicas.
El Padre Enrique Pérez Martín, ilustre sacerdote, director espiritual del Colegio de Belén.
Un Enrique de tanta popularidad y tantas simpatías como mi amigo tan querido Enrique Aldabó, quien pasará sus días en su preciosa finca **La Juanita**, en las Alturas de los Pinos.
Enrique Crucet, el pintor de los nocturnos, y su hijo, Enriquito Crucet y Garriga, encanto y alegría de su hogar.
El distinguido joven Enrique Heymann y de la Gándara, graduado en estos últimos días, con nota de Sobresaliente, en el Seminario Diplomático Consular.
Un futuro abogado.
Que irá a un alto cargo.
Enrique Serrapiñana, distinguido caballero, a quien mando mi saludo y mi felicitación.
Enrique Soto García, Enrique Robiú, Enrique de la Vega, Enrique Sánchez, Enrique Ferhmann, Enrique Raymat, Enrique de los Reyes Gavilán y de la Sierra y Enriquito Díaz Echarte.
Enrique Arufe, simpático joven que desempeña con celo e inteligencia el cargo de Jefe de Despacho de la Jefatura de la Ciudad, en Obras Públicas.
El concejal Enrique Alfonso.
El arquitecto Enrique Larrogue.
Enrique Calleja, Pagador de Lotería, y Enrique Vadell, Ingeniero Jefe del Cuerpo de Bomberos de la Habana.
Enrique F. Heymann, el Rey del

(Continúa en la página diez)

Es un crimen

engañar a los hombres, dándoles un café cualquiera en lugar del riquísimo y sin rival de "La Flor de Tibes".

A-3820, BOLIVAR 37 M-7623.

PARIS-VIENA
AVE. DE ITALIA, 102 - TEL. A-2859.

Si está usted "obligado" a regalar algo de gusto a Enrique o a Carmen, venga con tiempo a PARIS-VIENA.

TODO ESTA MARCADO CON PRECIO FIJO.

El Encanto
Habana

Enrique Fontanills

Hoy celebra su Santo Enrique Fontanills, maestro de la Crónica y del bien decir.

"El Encanto"—que se siente unido a Fontanills por antigua y estrecha amistad—publica su retrato, como homenaje al gran cronista y fiel amigo, enviándole su más cordial felicitación.

Mañana es Nuestra Señora del Carmen

Deber agradable

¡Hay tantas que llevan el lindo nombre de Carmen pero, hay tanto también en "El Encanto" para regalarles!

Para aquellos que tienen el deber —en este caso agradable—de obsequiar a sus amigas las del lindo nombre, el problema casi desaparece por tener "El Encanto" todo lo que el gusto más refinado puede desear, a precios de Liquidación. Vea usted algunas de las cosas que tenemos propias para regalos.

Objetos de Arte

Una colección, de verdadero gusto artístico, de joyeros de plata, bronce, metal blanco con baño dorado, y cuero repujado. En estilos Griego, Gótico, Renacimiento Italiano y Tudor. Otros con escenas campestres del Siglo XIX.

Lámparas de bronce, estilo Luis XV y Luis XVI, y de seda para cama.

Lámparas de porcelana vienesa finísima—de Gallet y galalit.

Hoy precisamente nos acaban de llegar una colección encantadora de perfumadores en modelos originalísimos, en cristal Baccarat, Gallet.

Juegos de costura, de plata con baño de oro, con trabajos finísimos hechos a mano.

Escribanías de esmalte y plata. Marcos de retratos, de piel esmaltada; en todos los colores y de formas cuadradas y ovaladas.

Figuras de bronce, para vitrinas. Juegos de tocador, de seda con encaje dorado y guirnaldas de flores; de cristal de Bohemia; de galalit, esmalte; plata dorada y plata de ley.

Joyería

Relojes de pulsera en oro 18 K.
Relojes de plata 935 m. Combinados artísticamente con marcasit y símilis.

Relojes para colgar del cuello en estilos novísimos. Todos de esmalte.

Aretes montados en plata 935 m. combinados con marcasit y piedras finas. Tales como amatistas, zafiros, rubíes, aguas marinas, topacios, etc.

Pasadores montados sobre plata 935 m. Con piedras de distintos colores en forma de cabuchón.

También tenemos pulsos y las sortijas haciendo juego con los pasadores y aretes.

Preciosas medallas en plata, oro y esmalte. Con piedras preciosas.

Collares de perlas, de una o varias sueltas, en distintos tonos.

Collares de legítimo cristal de roca.

Nota: Sobre una de las vidrieras hemos puesto una colección de collares de perlas y cristal, y pasadores rebajados de manera drástica, para estar en el espíritu de nuestra gran Liquidación Tradicional.

Sombrillas

Nuestra colección de sombrillas es tan linda y tan artística que podríamos decir que el Departamento de ellas es un pequeño museo. Cualquiera de ellas que usted mande como un regalo, será un encanto para la que lo reciba y dejará a envidiosa altura su reputación de persona de gusto depurado.

Abanicos

Nuestros abanicos son encantadores, y en una variedad inmensa.

Pañuelos y Sachets

Pañuelos de hilo finísimo. Blancos y en colores. En estuches de tres y de seis pañuelos.

Pañuelos de hilo con exquisitos encajes. En cajas de 3 pañuelos.

Sachets para pañuelos. Algunos tienen el fondo de pongee y la cubierta de organdí bordado a mano. Azul o rosa.

—Desde $2.75 hasta $9.00.

Sachets de pongee, rosado y azul, guarnecido con encaje crema bordado a mano.

Desde $5.00 hasta $9.50.

Sachets de tafetán, en formas de alta novedad.

Perfumes

¿Quiere regalo más propio que un frasco de perfume fragante, elusivo y refinado?

En nuestro departamento lo podrá encontrar a su entera satisfacción.

Medias "Gotham"

Un regalo de medias es siempre bienvenido, mucho más si éstas son de marca "Gotham", lo que implica mayor duración y lucimiento.

Las tenemos en todos los tonos de moda.

Invitación

INVITAMOS a que vean una colección lindísima de vestidos, de los cuales exponemos unas cuantos en nuestra vidriera de Galiano y San Miguel.
Son ligeros, elegantes y muy veraniegos.
Al precio de $6.50.

Por todo lo que resta de la semana

EN vista del éxito tan grande que ha tenido nuestra venta de sombreros, que anunciamos sólo por tres días, la prolongamos por todo lo que resta de la semana.
Entran en ella todos los sombreros de la Sección Especial y los modelos franceses de la Sección de Lujo.
Los de la Sección Especial a $5.00.
Los modelos franceses a $10.00

SOLIS, ENTRIALGO Y CIA.
Galiano. San Rafael San Miguel. Telf. A-7221. Centro Privado.

LIQUIDACION OBLIGADA

BENEJAM FABRICA

Las palabras anteriores lo explican todo. Un gran surtido y nada de mucho dinero. Cada día se hace mayor el entusiasmo de las personas que concurren a nuestro establecimiento a proveerse de calzado en esta época del año en que todo el mundo necesita surtirse. Cuéntese usted entre ellos. La razón de esta reducción de precios solo puede esperarse cuando se trata de fabricar un nuevo edificio y hay que dejar libre el sitio para dar comienzo al derrumbe.

De glacé blanco cristal $7.99.

De piel blanca $5.99.
De piel de rusia $3.99.

De piel blanca.

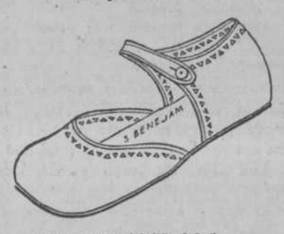

Del 1 al 5 $2.99 del 5 y medio al 8 $3.50.

Del 8 y medio al 11 $3.99 y del 11 y medio al 2 $4.50.

NO SE HACE UNA SOLA EXCEPCION EN ESTA VENTA

Apreciamos sus ofertas en todos nuestros surtidos de Baules, Baules escaparates, Maletas, Capas de Agua, Neceseres, etc., etc.

Peleteria Benejam

"BAZAR INGLES" S. RAFAEL E INDUSTRIA
HABANA-CUBA

VENTA IMAN

Cortes de Vestido

En una de nuestras vidrieras tenemos expuestas varias telas de fantasía para vestidos. Son Crepés Rodier bordados, calados y también estampados, todos de última novedad. El precio que las hemos fijado es irrisorio. A simple vista, juzgando por la estupenda calidad de la tela, parece el precio de vara y no es así. Los precios que ostentan los carteles de $2.75 y $3.90 se refieren al corte de tres varas, cantidad más que suficiente para un vestido según la moda actual.

Mas Cortes

En distintas mesas de la tienda ofrecemos también cortes de voiles suizos bordados, crepés de semi-seda y otras telas de novedad, a precios de nuestra VENTA-IMAN.

Sedas Rebajadas

Entre las muchas telas rebajadas con motivo de nuestra VENTA-IMAN, figuran chiffones y georgettes estampados, crepés cantón y foulares con dibujos de gran novedad y pussy-willow con estampados de flores. Estas sedas que vendíamos a $5.00 y $5.50 ahora las hemos puesto en una mesa a $3.15 vara.

Y en otra mesa un gran surtido de foulares de seda estampada y crepés y voile chiffón de seda indestructible en todos los colores, a $2.65.

Mañana es la Virgen del Carmen

Para su novia, amiga o hermana venga sin falta a elegir cuanto antes el regalo que ha de hacerle si se llama Carmelina. Mañana es Nuestra Señora del Carmen y en nuestro Departamento de Bisutería ofrecemos la colección más completa y variada de objetos propios para hacer un presente delicado.

Hay también estuches de perfumería de las más renombradas marcas francesas, pañuelos de encaje y de hilo, Sachets para pañuelos, juegos de ropa interior femenina y cuanto pueda ser útil y agradable a la obsequiada.

ANGONE Y COMPAÑIA — LA CASA GRANDE — GALIANO Y SAN RAFAEL — HABANA

Sandalio Campiñas y Cía
JOYERIAS (CON TALLERES PROPIOS) PLATERIAS

Enrique y Carmen

Dos onomásticos de los "que se celebran".

Cualesquiera que sea la joya de calidad o el objeto de arte que usted desee obsequiar, confíe en que ha de hallarlos en EL GALLO y LA ESTRELLA DE ITALIA, porque donde hay más, indiscutiblemente se elige mejor.

EL GALLO HABANA Y OBRAPIA — LA ESTRELLA DE ITALIA COMPOSTELA 46.

LOS REGALOS

para que gusten han de ser útiles y bellos; por eso, nosotros solo tenemos en nuestro stock objetos de arte de indiscutible belleza y toda clase de objetos prácticos para hacer un regalo oportuno y chic. Pase por nuestra casa, vealos y luego decida.

Dubic
PELUQUERIA QUINCALLERIA Y PERFUMERIA
TELEFONOS A-3556 - M-3747

OPORTUNIDAD

Se pueden obtener ganancias de muchos miles de pesos en pocos meses, con sólo la pequeña inversión de MIL PESOS. Se trata de una INDUSTRIA derivada de un invento CUBANO y la venta del producto responde a la imperiosa necesidad de usarse, por los que tienen en uso CALDERAS DE VAPOR. Pásese por las OFICINAS de DILIGENCIAS y allí se proveerá de las informaciones necesarias a quien lo interese.

S. Bolivar 27, Banco Hispano Cubano. Teléfono A-0162. Ext. 1d 15

PARA LA GRIANDERA Y DENTICIÓN DEL BEBE.
JARABE LACTOFOSFATO-BARRÁ
EN BUENAS FARMACIAS. 75 CTS.

TAREA DIARIA

En todos los hogares, ahora con los calores, es la curación de granos, golondrinos, diviesos, sietecueros, uñeros y otros males semejantes. La tarea se facilita y abrevia, usando Ungüento Monesia, que se vende en las boticas. Tenga en su casa una cajita y ríase de los granos y otros males pequeños.

alt 8 jl

Dr DAUSSA
TUBERCULOSIS
1 A 3 PM SALUD 54

KARMA
TRATAMIENTO SEGURO PARA EXTIRPAR LOS VELLOS DE RAIZ
$3.00 ESTUCHE
EN BOTICAS Y PERFUMERIAS

DRIL 100 LEGITIMO
$20
TRAJE
TRAJES CRUDOS DESDE
$8
HASTA
$20
LA CASA PEREZ
ES LA QUE MAS DRIL CRUDO Y BLANCO VENDE
NEPTUNO 79. TEL. A-5738
Los enviamos al Interior.
c 1414 alt 9d-5

CARTEL DE TEATROS

NACIONAL (Paseo de Martí esquina a San Rafael)
Compañía de revistas francesas del Ba Ta Clan de París.
A las ocho y tres tres cuartos: la revista Oh! La La.

PAYRET (Paseo de Martí esquina a San José)
Compañía de zarzuelas, operetas y revistas Xcacia Guerra.
A las ocho y cuarto: La Alegría de la Huerta.
A las nueve y media: El Barbero de Sevilla; La Revoltosa.

MARTI (Dragones esquina a Zulueta)
Compañía de operetas, zarzuelas y revistas Santacruz.
Función de beneficio y despedida del tenor Cayetano Peñalver.
A las ocho y tres cuartos: la zarzuela en dos actos Marina; la ópera de Pietro Mascagni, Cavalleria Rusticana.

PRINCIPAL DE LA COMEDIA (Animas y Zulueta)
Compañía de comedia española.—Empresa Luis Estrada.
A las ocho: No la hagas y no la temas; Mañanita de San Juan.
A las nueve y media: la comedia en tres actos, de Paso y Abati, La mar salada.

ALHAMBRA (Consulado esquina a Virtudes)
Compañía de zarzuela de Regino López.
A las ocho menos cuarto: Cuando se quiere de veras.
A las nueve y cuarto, tanda doble: La Rumba en España; Las travesuras de Venus.

Teatros y Artistas

PASO Y ABATI TRIUNFAN EN EL PRINCIPAL DE LA COMEDIA

Con la sala llena de un distinguido público, se puso en escena anoche en el Principal de la Comedia, la obra de los señores Paso y Abati "La mar salada", en noche de moda. No hemos de añadir nada a lo ya publicado referente a la comedia, ella gustó porque los autores son los amos de ese género y saben hacer reir al público y saben conquistarse los éxitos porque saben hacer comedias llenas de regocijo, gracia y vida. En "La mar salada" ocurren cosas, pasa algo, el chiste viene porque debe venir, no retorcido y rebuscado, sus escenas están primorosamente dialogadas y hay en toda la comedia ese ambiente de realidad que cautiva. "La mar salada" tuvo un éxito franco sin reservas, el público rió a gusto y aplaudió. Los artistas bien; la escena cuidada, y el público encantado de la obra, del trabajo de los artistas y del agradable fresco que reina en el Principal de la Comedia, que se está allí mejor que en parte alguna de la Habana en estas noches de intenso calor.

Esta noche vuele a representarse "La mal salada" y es seguro que el teatro se vea tan favorecido como anoche, y el éxito seguramente será mayor, si cabe, que el de anoche. "La mar salada" es digna de verse.

El viernes será la reposición de la comedia romántica de amor, "Felipe Derbally" con Julio Villarreal de protagonista.

TEMPORADA POPULAR.

A las ocho:
1o. NO LA HAGAS Y NO LA TEMAS
2o. MAÑANITA DE SAN JUAN

A las nueve y media:
Exito de la comedia de Paso y Abati,
LA MAR SALADA

Viernes: FELIPE DERBLAY o EL DUEÑO DE LAS HERRERIAS.

VARIEDADES

SOBRA GENTE EN EL MUNDO

Ya nos dijo Reclús que la capacidad habitable de la Tierra es unos cinco mil a seis mil millones de personas. De parecido modo opinaron otros geógrafos. Pero resulta que todos ellos se equivocaron, según afirman Taylor, geógrafo americano, y Brenier, economista de Marsella.

Hay en la Tierra actualmente unos 1.700 millones de individuos, y casi la mitad no puede vivir cómodamente. Teniendo en cuenta la proporción de crecimiento de la humanidad en el último siglo, el año 2,000 habrá en la tierra tres mil millones de habitantes, cifra verdaderamente extraordinaria, según los escritores citados.

¿Podrá vivir regularmente esa cantidad de personas? Brenier afirma que tal aumento es un verdadero peligro, por que se ha demostrado que la superpoblación es causa de miseria, y que esta origina otros conflictos gravísimos.

Taylor, geógrafo norteamericano, opina que la raza blanca, que representa más de la mitad de la humanidad, doblará sus efectivos antes del año 2.000.

Roshy, ocupándose de este problema, no es tan pesimista como los señores citados. Según Rosny, sobra gente en el mundo y sobrará más si continúan los pueblos odiándose y combatiéndose económicamente.

Pero si reina en la tierra la paz moral y la fraternidad, las naciones tienen medios suficientes y dispondrán de mayores todavía, con los adelantos científicos, para mantener a la super-población.

Si prosigue la lucha sorda que sostienen los países, especialmente varios europeos, la catástrofe por el aumento excesivo de población será inevitable. Si se imponen las ideas de amor, de igualdad, de caridad, los humanos podrán vivir cómodamente por muchos que sean.

EL AUTO-RETRATO DE REMBRANDT

Por los más eminentes críticos de arte de Inglaterra, es objeto de minucioso estudio un auto-retrato de Remblandt que posee Mr. A. F. Reyre, conocido por sus valiosos estudios acerca de la escuela flamenca del siglo XVII.

El cuadro en cuestión mide 74 centímetros de alto por 61 de ancho. Está firmado, y data del año 1635. Otro notable crítico, Mr. Tatlock, ha dicho que "es realmente uno de los mejores auto-retratos de Remblandt."

Míster Reyre lo adquirió en el verano de 1923, cuando realizaba una excursión motorista por el Norte de la Gran Bretaña. Su poseedor de por entonces, lo había comprado en una modesta venta realizada en su localidad, en compañía de otros cuadros. Mr. Reyre vislumbró inmediatamente el sello característico del genial pintor, y, con gran cuidado, realizó una delicada restauración en el lienzo.

BEBA
EVIAN = CACHAT
LA MAS EFICAZ AGUA DE REGIMEN
AL POR MAYOR
DROGUERIA "SARRA"

TEATRO IMPERIO

Matinee de 1 a 7. La producción especial titulada El último Varón sobre la Tierra. Estreno del episodio nuevo de la serie titulada La Perla del Ejército. La interesante cinta por Laine Hammerstein titulada Después de las Horas de Oficina.

Tanda de las 7 y media cintas cómicas.

Estreno del episodio nueve de la serie titulada La Perla del Ejército la producción especial titulada El Ultimo Varón sobre la Tierra.

Tanda de las 9 y media una divertida cinta cómica.

La interesante cinta por Elaine Hammerstein titulada Después de las Horas de Oficina.

Mañana Las Tentaciones de Eva por Irene Rich y Bert Littell.

CINE GRIS

A las 5 y cuarto y 9 y cuarto reestreno de la interesante producción titulada Recompensa, interpretada por María Prevost, Monte Blue y John Roche.

A las 8 y cuarto El conductor 1492 por Johnny Hines.

Mañana La venganza de Rin Tin Tin.

Viernes 17 y sábado 18 El ardiente árabe, por Ramón Novarro y Alice Terry.

Domingo 19 No dude de su hombre, por Viola Dana. Lunes 20 y martes 21 Pies de arcilla, por JJulia Faye, Rod La Rodque, Ricardo Cortez y Teodoro Kosloff.

Miércoles 22: La mujer comprada, por Alma Rubens, Margarita de la Motte y James Kirkwood.

Pronto Soñar despierto, por Buster Keaton; El terror invisible, por Agnes Ayres y Antonio Moreno y Lo que dan las mujeres, por Bárbara Bedford y Renee Adore.

NEPTUNO Y OLIMPIC
HOY MIERCOLES 15 HOY
ESTRENO EN CUBA
5½ Tandas Elegantes La CUBAN MEDAL FILM Cº 9½

FAUSTO
5¼ HOY MIERCOLES 15 HOY 9¾
:-: GRAN EXITO :-:
PIES DE ARCILLA

El drama de mas atractivo y original de argumento cuyas escenas tienen un lujo extraordinario
Anunciamos que es NUESTRA MEJOR PELICULA
y el público nos dará la razón
Sus personajes son interpretados por
ROD LA ROQUE
RICARDO CORTEZ
Vera Reynolds - Julia Faye - Theodore Kosloff y otros
PIES DE ARCILLA
Es el drama que hará vibrar su corazón al impulso de las mas tiernas emociones
REPERTORIO ESPECIAL de la CARIBBEAN FILM Cº — Consulado 77
C6744 1 d-15

UN GRAN EXITO PARA SANTOS Y ARTIGAS
fué el estreno ayer de la grandiosa y emocionante película:
El Precio de la Vanidad

que es una de las obras cinematográficas que reunen alicientes para todos los espectadores. Para las damas por la belleza de trajes y decorados y por el problema femenino del argumento, para los hombres por la manera con que se tratan ciertas cuestiones en que interviene el honor y para todos y todas las que gustan de fuertes emociones, por la manera contundente y eficaz con que es castigado el villano, el que pierde los dientes en la más movida pelea que se ha ditado en el cinematógrafo.
El Precio de la Vanidad
se exhibe hoy y mañana en CAMPOAMOR. Tandas elegantes.

Los productos de ARYS repartidos profusamente entre las damas, como los más exquisitos para el tocador, son recibidos con singular complacencia.
C6741 1 d-15

MARTI: ESTA NOCHE, BENEFICIO Y DESPEDIDA DEL TENOR PEÑALVER

Cayetano Peñalver el más eminente de los tenores españoles que se dedican a la zarzuela, celebra esta noche en el teatro Martí su función de beneficio y despedida.

Esta velada extraordinaria, cierra la espléndida serie de triunfos, alcanzados por el magnífico cantante, que en unión de artistas tan valiosos como Pilar Aznar, el barítono Ferret y el bajo Navarro Sola, nos ha hecho oir las más preciadas joyas del género grande español.

Para esta función, que espera con interés el público habanero que tanto quiere y admira a Peñalver, se han dispuesto dos audiciones especiales de la más popular zarzuela española de la Marina de Arrieta, y de la célebre ópera de Pietro Mascagni que cantarán el beneficiado y los aplaudidos artistas antes mencionados.

La función es extraordinaria y como tal corrida; comenzará a las ocho y tres cuartos, y los precios son: quince pesos los palcos platea; doce los principales, dos pesos la luneta y cincuenta centavos la tertulia.

El viernes se estrena, una gran revista en dos actos, original de los aplaudidos autores, Antonio Paso, y Joaquín Dicenta hijos, música de los maestros Faixá y Millán, titulada ¿A qué teatro vamos? Esta revista es un cómico desfile de los distintos géneros teatrales más populares, la ópera, el drama, la comedia, el vodevil, la opereta y finalmente el sainete costumbrista para el cual se ha escrito expresamente para la compañía Santacruz, un cuadro criollo de gran colorido y de absolutacomicidad. En el estreno toma parte la compañía en pleno.

El sábado a las cinco en la sección

elegante será exhibida una nueva serie del siempre gracioso e interesante espectáculo, Mosaicos Martí.

NOVEDADES

LAS ULTIMAS

Pantallas de papel imitación a bronce y cristal, preciosas. Precio $1.50 y $2.50, verdadera ganga.

ABANICOS

Las Brisas de Cuba, Titina, para niños, preciosos, con unos muñequitos en la borla, preciosos.

PARA LOS NIÑOS

El Museo de la Juventud, dos tomos en uno, contiene cuentos, datos históricos, mil cosas útiles para la niñez. Que a la par que instructivas son recreativas. Es el mejor regalo.

A LOS COMERCIANTES

La Biblioteca del Contador. Cuatros tomos, encuadernados lujosamente, por Oliver y Castañer. Es la mejor obra de contabilidad que se conoce. Puede adquirirse a plazos y al contado. Pídala hoy mismo.

A LOS ESTUDIANTES

Los Temas de Besteiro, para el ingreso en el Instituto, comprende todas las asignaturas de ingreso. Ajustada al programa oficial. Precio $1.00.

LA COMEDIA MASCULINA

Ya apareció la obrita esperada por el público, obtendrá el mismo éxito de la Comedia Femenina. Cómprela que le gustará muchísimo y en ella verá los defectos de nuestros contrarios.

Haga sus pedidos a la Librería Académica, Prado número 93, bajos de Payret, Teléfono A-9421.

CINE OLIMPIC

Hoy en las tandas elegantes de 5 y cuarto y 9 y media Cuban Medal presenta a las estrellas Mae Bush, Lee Moran, Elliot Dexter, Frank Mayo, Eva Novack y el gordito Walter Hier en la producción titulada Coquetas Vanidosas.

Tanda de 8 y media Lila Lee en la magnífica creación Maridos Descarriados.

Mañana. En las tandas de moda de 5 y cuarto y 9 y media González y López Porta presentan a la simpática actriz Viola Dana en la bonita cinta Metro titulada No Dude de su Hombre.

Viernes 17 y sábado 18 en las tandas de 5 y cuarto y 9 y media Ramón Novarro y Alice Terry en la grandiosa producción titulada El Ardiente Arabe.

Domingo 19 en la matinee de 2 a 5 nuevo episodio de la serie Sonando el Cuero, Hobart Rawlinson en La Venganza del Huérfano y Jackie Coogan en El Príncipe Moderno.

Tanda de 5 y cuarto Falso Hombre y Fiel Amor.

Tanda de 9 y media Flores del Camino y la pelea entre Harry Wills y Charles Wint.

CINE NEPTUNO

COQUETAS VANIDOSAS EN NEPTUNO

Para las tandas elegantes de cinco y cuarto y nueve y media Neptuno ofrece dos nuevas exhibiciones de la super producción titulada Coquetas Vanidosas interpretada por Frank Mayo, Eva Novack, Mae Bush y Elliot Dexter.

En las mismas tandas la divertida comedia titulada El Elegante.

A las ocho cintas cómicas.

A las ocho y media Hipocresía por Betty Blythe, Elliot Dexter y Paulina Garon.

Sábado y domingo Pies de Arcilla.

TEATRO VERDUN

Para hoy ha seleccionado la empresa un programa de positivo mérito. A las 7 y cuarto una revista y una comedia, a las 8 y cuarto A Escape, grandiosa y emocionante cinta interpretada por el actor Buffalo Bill a las 9 y cuarto estreno Demasiada Velocidad producción Paramount en 9 actos interpretada por Wallace Reid y a las 10 y cuarto Maridos Ciegos producción especial en 8 actos por un reparto especial.

Viernes 17 La Venganza de Rin Tin Tin por el perro que tiene cerebro humano.

Sábado 18 Las Buenas Intenciones y las Tentaciones de Eva. Domingo 19 Flores del Camino y Una vez en la Vida.

Lunes 20 El Vestido de Madame por Estelle Taylor.

Martes 21 El Choque de dos Almas y La Sultana del Amor.

CINE LIRA

Grandioso y selecto programa ha seleccionado para hoy la empresa de este elegante y concurrido salón cinematográfico.

Matinée corrida de dos y media a cinco y media, "A caballo", interesante comedia en dos actos. Santos y Artigas presentan el regio estreno de la gran cinta especial titulada "Las delicias del matrimonio" por Harold Lloyd.

La Universal Picture presenta el regio repriss de la producción titulada "Locuras desatadas" por Jack Holt y hall y Laura La Plante.

Tanda elegante a las cinco y media día "A caballo" interesante comedia en dos actos y el regio estreno de la gran cinta especial "Las delicias del matrimonio" por Harold Lloyd. Por la noche, gran función corrida a las ocho y media con el mismo programa de la matinée.

TEATRO MENDEZ

Avenida de Santa Catalina esquina a J. Delgado, Víbora

Y va de estrenos en este cada día más favorecido teatro.

Para las cinco y cuarto de esta tarde y para las nueve y media de la noche, se anuncia, además de la hermosa cinta "¿Por qué apurarse?" la interesante producción especial titulada "A 90 millas por hora", por Reed Howes.

Y a las ocho y cuarto, otro estreno más, el drama en seis actos "El hombre sin corazón", por Jane Novak y Kenneth Harlan.

Mañana, "La tentación "Esmeralda"

MAÑANA FAUSTO MAÑANA
Estreno en Cuba — Estreno en Cuba
EL TERROR INVISIBLE
Super Joya Paramount
AGNES AYRES. ANTONIO MORENO.
Un drama moderno de los mares
Repertorio CARIBBEAN FILM Co. — Consulado 112.
C6745 1 d-15

MIERCOLES 15 San Enrique
Venga Hoy Mismo a Escoger Su Regalo
JUEVES 16 Ntra. Sra. del Carmen
GRAN Variedad — Desde el Juguete más pequeño al de más valor — GRAN Surtido
OBJETOS DE ARTE, DE PLATA FINA Y CRISTAL DE BOHEMIA. JUGUETES DE BISCUIT Y DE PORCELANA PARA ADORNOS. OBJETOS DE QUINCALLA
Para un obsequio delicado a sus amigos predilectos; para sus niños:
LOS REYES MAGOS
LA MAYOR JUGUETERIA DEL MUNDO
LA QUE MAS BARATO VENDE
S. MIGUEL 58 • GALIANO 73 • AGUILA 72

C6746

Cartel de Cinematógrafos

CAMPOAMOR (Industria esquina a San José)
A las cinco y cuarto y nueve y media: El precio de la vanidad, por Anna Q. Nilsson, Stuart Holmes y Wyndham Standing.
A las ocho: Después de las horas de oficina, por Helaine Hammerstein Lou Tellegen y Lee Moran; episodio final de la serie Dale y sigue, por Franklyn Farnum.
De once a cinco: Revista Fox News número 20; la comedia En el teatro, por Buster Keaton; el drama El Valle de los Ladrones; episodio 15 de Dale y sigue; el drama Por aquí no se pasa, por Buck Jones; Después de las horas de oficina.

NEPTUNO (Neptuno esquina a Perseverancia)
A las cinco y cuarto y a las nueve y media: Coquetas Vanidosas, por Frank Mayo, Eva Novack Mae Bush y Elliott Dexter; la comedia El Elegante.
A las ocho: cintas cómicas.
A las ocho y media: Hipocresía, por Betty Blythe, Elliott Dexter y Paulina Garon.

VERDUN (Consulado entre Animas y Trocadero)
A las siete y cuarto: una revista; una comedia.
A las ocho y cuarto: A escape, por Buffalo Bill.
A las nueve y cuarto: estreno de Demasiada velocidad, por Wallace Reid.
A las diez y cuarto: Maridos ciegos, en ocho actos.

FAUSTO (Paseo de Martí esquina a Colón)
A las cinco y cuarto y a las nueve y tres cuartos: Pies de Arcilla, por Rod La Roque, Ricardo Cortez, Theodore Kosloff y Vera Reynolds; una revista de asuntos mundiales; La encantadora Riviera.
A las ocho: la comedia en dos actos El Ladrón.
A las ocho y media: ¡Oh Doctor!, por Reginald Denny.

RIALTO (Neptuno entre Consulado y San Miguel)
A las cinco y cuarto y a las nueve y media: Scaramouche, por Alice Terry y Ramón Novarro.
De una a cinco y de siete a nueve y media: La novia cautiva; El Volcán.

MENDEZ (Avenida Santa Catalina esquina a J. Delgado (Vibora)
A las cinco y cuarto y a las nueve y media: ¿Por qu êapurarse?; estreno de A noventa millas por hora, por Reed Howes.
A las ocho y cuarto: estreno de Un hombre sin corazón, por Kenneth Harlan.

FLORENCIA (San Lázaro y San Francisco)
A las ocho: una revista; estreno del drama Acusado de ladrón, por Neal Hart; el drama El escándalo de ayer, por Edith Roberts.

OLIMPIC (Avenida Wilson esquina a B., Vedado)
A las ocho: cintas cómicas.
A las ocho y media: Maridos descarriados, por Lila Lee.
A las cinco y cuarto y a las nueve y media: Coquetas Vanidosas, por Mae Bush, Lee Moran, Elliott Dexter, Frank Mayo, Eva Novalk, el Gordito y Walter Hiers.

WILSON (Padre Varela y General Carrillo)
A las cinco y cuarto y a las nueve y media: Las tentaciones de Eva, por Irene Rich, Bert Lytell y Clara Bow.
A las ocho: El Cisne Negro, por Monte Blue y Mary Prevost.

INGLATERRA (General Carrillo y Estrada Palma)
A las dos: El gran amante, por Clara Adams; Tempestad de pasiones, por Stelle Taylor, Margaret Landys y Tully Marshall.
A las cinco y cuarto y a las nueve y media: La Sultana del Amor, por Frances Dhelia.
A las ocho y media: Tempestad de pasiones.

TRIANON (Avenida Wilson entre A y Paseo, Vedado)
A las ocho: Cuarto para solteros, por George Hopkins.
A las cinco y cuarto y a las nueve y media: Recompensa, por Monte Blue y Marie Prevost.

GRIS (E y 17, Vedado)
A las cinco y cuarto y a las nueve y media: Recompensa, por Monte Blue Marie Prevost y John Roche.
A las ocho y cuarto: El conductor 1492, por Johnny Hines.

LIRA (Industria esquina a San José)
De dos y media a cinco y media: A caballo, Las delicias del matrimonio, por Harold Lloyd; Locuras desatadas, por Jack Mulhall.
A las cinco y media: A caballo; Las delicias del matrimonio.
A las ocho y media: A caballo; Locuras desatadas; Las delicias del matrimonio.

HOY EN **RIALTO** TANDAS DE 5¼ Y 9½

ULTIMA EXHIBICION EN LA HABANA DE LA OBRA MAESTRA DE LA CINEMATOGRAFIA.

SCARAMOUCHE

por la blonda y espiritual estrella ALICE TERRY y el apuesto y varonil RAMON NOVARRO.

GONZALEZ Y LOPEZ PORTA

Presentarán por última vez esta grandiosa producción METRO con toda su orquesta tal como se presentó el día del estreno.

Hoy por última vez se contemplará a la bellísima ALINA, al simpático SCARAMOUCHE, al expresivo DANTON, a la toma de "LA BASTILLA" a las multitudes atacando al compás de LA MARSELLESA y de LA CARMAGNOLE.

Hoy por última vez se podrá ver la caída de la burocracia francesa y el triunfo de la democracia.

SCARAMOUCHE

Es la obra más espectacular que se ha filmado y lo que da una perfecta idea de lo acaecido para libertar a un pueblo oprimido.

HOY "RIALTO" SERA UN ACONTECIMIENTO

C6750 1 d-15

DEL ARTE SILENCIOSO

POR SILVESTRE DE LOAN

UN SALUDO

Después de cerca de cuatro años ausente de toda labor periodística relacionada con la cinematografía, de nuevo vuelo a ponerme en contacto cotidiano desde las columnas del DIARIO DE LA MARINA, con todos aquellos, que son muchos miles, que sienten placer inmenso en conocer íntimamente la vida pública y la vida privada de los seres llamados "estrellas", "co-estrellas", "extras", etc.

Hoy, como hace cuatro años, creo poder responder a cuantas preguntas se me hagan por escrito, en lo que respecta a lo que han dado en llamar "vida pública y vida privada" de los artistas cinegráficos, de los directores de escena, de las esposas y esposos de unos y otros que no figuran entre esa farándula.

Pueden pues, dirigirse a mí, indagando cuanto deséen, y sirvan estas líneas de saludo al público en general, y en particular a aquellos que redactan crónicas de cinematógrafo en algunos diarios capitalinos y de provincias y a los representantes en Cuba de las casas productoras de "films".

Rogelio Franchi de Alfaro
(Silvestre de Loan).

PROYECCIONES EN LA SOMBRA

(Con este título hallará el lector una crítica sincera, desapasionada y muy breve de los últimos estrenos. La película que a nuestro juicio no merezca esa crítica, no será traída aquí.)

"NOVENTA MILLAS POR HORA"
(Super Speed)

Red Howes no es el sucesor del malogrado Wallace Reid, aunque quizás con el tiempo y a fuerza de mucho trabajo apte las lámparas, logre imitarlo un tanto.

"Noventa Millas por Hora" deja mucho que desear en argumento y en "impresión" cinegráfica propiamente dicho.

La parte de las carreras de automóviles, bastante deficiente. Existe un título que se da de cachetes con el desarrollo de la escena, éste es en el que después del choque de dos máquinas, el "driver" (que lo es Reed Howes) de la número 8, queda "con una fuerte conmoción cerebral" y resulta que reanuda la carrera, adelántase a los demás corredores y llega victorioso a la meta. (Tiene tiempo para todo, como si se tratase de una carrera de velocípedos).

El final un poco flojo, como se dice cinegráficamente hablando, si bien hay que tener en cuenta que el total de la película es lo que se llama "película yankee movida".

Y más nada.

"FLORES DEL CAMINO"
(Lilies of the Streets).

Película de "un ochenta por ciento" buena.

Muy instructiva, sobre todo para nuestras "niñas bien" cuyos padres sólo se preocupan en darles placeres, comodidades y mucho dinero para gastar.

Uno de los "films" americanos, quizás, en el que hemos visto con sorpresa que una mala acción no tenga su justo castigo. Al final de la cinta no vemos que la "Señora Lee", única culpable con sus amores extraviados de que su hija se viera envuelta en un proceso criminal, ni tan siquiera lo confiesa a su esposo, quedando todo como si tal al resplandecer la verdad.

Además cuando "Margot" comienza su sorprendente declaración ante el tribunal que juzga a la protagonista, ordena a la policía la detención de cierta mujer, y al final, el espectador se queda en espera del por qué de esa detención.

Pero esos pequeños detalles quedan subsanados con lo instructivo e interesante del argumento.

DOROTHY GISH, EX ESTRELLA DE GRIFFITH, CONTRATADA POR "INSPIRATION PICTURES"

Figura en distinguidas películas como artista de segundo orden con Richard Barthelmess, "El Chino" de "Capullos Rotos"

Walter Camp, Jr., Presidente de la "Inspiration Pictures Co.", ha hecho público hace unos días en New York, el haber contratado para su empresa los valiosos servicios de una de las estrellas de la pantalla que con más simpatías cuenta entre el público cubano: Dorothy Gish.

Dorothy Gish, luciendo un anticuado traje en la película "Huérfanas de la Tempestad" estrenada en Cuba hace tres años.

Es por lo tanto, han dicho los americanos, y con sobrada razón, uno de los acontecimientos cinematográficos de la temporada el contrato de Miss Gish por Walter Camp, Jr.

"Es, ha dicho Camp, la linda rubia una de las actrices de cine que puede contar sus admiradores por millones. Ella procede del drama y de la comedia: para los dos papeles está bien preparada y ello se lo debe, sin discusión alguna, a su maestro y protector por muchos años, David Wark Griffithh, el Director Mago."

La primera aparición de Dorothy bajo la bandera de la Inspiration Pictures Company, será en la cinta "The Beautiful City" (La Ciudad Hermosa), escrita expresamente para el cine por el novelista Edmund Goulding, y de la que será principal protagonista Richahrd Barthelmess, el hombre que después de dos años de casado con Mary Hay, la encantadora estrella de los Follies, ha sufrido un gran desengaño al advertirle ella que antes que el hogar, el teatro.

Dorothy Gish, ex esposa de James Reannie (artista de segundo orden de la Paramount) magistral intérprete con su hermana Lilliam de una de las obras maestras de Griffith: "Las Huérfanas de la Tempestad" (Two Orphans), figurará en la Inspiration Pictures como protagonista en algunas cintas y como estrella de segundo orden en otras, cuyo principal intérprete debe ser un actor masculino.

Entre estas últimas, al igual que en La Ciudad Hermosa, figurará con Richard Barthelmess en "El Reluciente Mantón" (The Brought Shawl) y en "Furia" (Fury), cinta esta última de una comicidad extremada, según los productores y en la que de seguro Dorothy, que no ha tomado ni la vida en serio, sabrá darle más atracción.

La primera super producción en que figuró Dorothy Gish en el cinematógrafo fué en "Corazones del Mundo" (Hearts of the Word) dirigida por Griffith, el propio hombre que años antes, en el mes de junio de 1914, hizo figurar a la propia Miss Gish como "estrella" en "The Mountain Rat", película que ya no recordará el público (ni yo tampoco).

Dorothy, de cinco pies de estatura y 110 libras de peso, espera con la picardía de sus ojos azules y su dorada cabellera, encajar perfectamente en la "Inspirption Pictures Co", secundada por su amigo y compañero de otros tiempos, Richard Barthelmess.

El Catarro es uno de los Peores Enemigos de la Humanidad

Una señorita de Torreón dice que la Peruna la curó en breve tiempo.

Las estadísticas médicas muestran que miles de víctimas del catarro perecen cada año, ya sea porque no se preocupan por reprimir a tiempo los estragos de esta temible enfermedad o porque no pueden encontrar un remedio adecuado para ella. Durante más de setenta años la PERUNA, un compuesto vegetal, ha sido el remedio normal para combatir resfríos, catarros, influenza, afecciones de los pulmones, decaimiento general y dolencias similitares. Su fama se ha extendido hasta los puntos más recónditos del globo, y los casi infalibles resultados obtenidos mediante el uso oportuno de la PERUNA son atestiguados por miriadas de personas. Los manufactureros de la PERUNA reciben cartas de todas partes del mundo, conteniendo las más efusivas alabanzas de este producto. Estas cartas son la prueba indiscutible de su eficacia y de sus poderes curativos. En los archivos de la Compañía Peruna se encuentran cartas de pacientes que habían abandonado toda esperanza de alivio, que estaban desesperados ante la idea de que jamás volverían a recobrar su salud y su fuerza, que temían pasar el resto de sus días inválidos, constituyendo una carga para sí mismos y para sus seres más queridos. A menudo unas cuantas dosis de PERUNA produjeron mejoría y bastaron para restablecerlos, no siendo raro el caso de que se encontraron en mejores condiciones físicas, más llenos de salud, más fuertes y más felices que antes. Y todos, sin vacilar, aseguran que se lo deben a la PERUNA.

La señorita María de la Luz Ortiz, calle J. Antonio de la Fuente 225, Interior 8, Torreón, Coah, México, habla de la PERUNA con entusiasmo. Sufriendo de un terrible catarro constipado con complicaciones, y había perdido toda esperanza de recobrar su salud y sus encantos. Probó remedio tras remedio sin resultados y ahora he aquí cómo describe lo que la PERUNA ha hecho por ella:

"Sirve la presente para dar a ustedes las gracias por los excelentes resultados que he obtenido con clase de medicinas para mi terrible la PERUNA. Después de usar toda catarro sin obtener ningunos resultados, un día una amiga mía a quien la PERUNA había hecho la mar de bien, me recomendó este remedio. Experimenté alivio firme y casi inmediato y a la fecha ya estoy completamente restablecida. En agradecimiento recomendaré su medicina a todas mis amigas y compañeras que sufren."

Si usted sufre resfríos, catarros, afecciones de los pulmones, decaimiento y debilidad general, haga una prueba con la PERUNA. Puede usted adquirirla en la droguería o botica más próxima y será usted luego uno de los que nos escriban una entusiasta carta sobre el bien que la PERUNA le ha hecho.

PARA LAS CARMENES

ofrece

EL BRAZO FUERTE

Un espléndido surtido de dulces finos a **50 centavos libra.**

Visite su salón de helados.

Haga allí los pedidos de sus víveres finos.

Galiano 132. **Teléfono A-4944**

FASTUOSA FUNCION

EL VIERNES EN EL ELEGANTE CINEMA

"RIALTO"

Con la presentación de la "JOYA FOX"

LA MARCA DE LA VANIDAD

(FOLLY OF VANITY)

Por Betty Blythe la escultural "Vampiresa", Billie Dove, la la "Ingenua maripcsilla" y UN PIRATA DE CORAZONES"

Derroche de lujo y esplendor, haciendo recordar las maravillas de los cuentos de LAS MIL Y UNA NOCHES.

Argumento Moderno-fantástico en donde se contempla desde los atrezzo de los más famosos modistos parisinos hasta las esculturales estatuas vivientes en el reino del Dios Neptuno, en donde se celebran "ORGIAS DE GRAN MAGNITUD, MARAVILLOSAMENTE SUBLIMES".

C 6743 1 d 15

DOS OBRAS INTERESANTES SOBRE CUBA

MEMORIAS SOBRE LA HISTORIA NATURAL DE LA ISLA DE CUBA

— por —

FELIPE POEY

Esta obra rara y agotadísima, escrita por este eminente naturalista, que fué Catedrático de Zoología y Anatomía comparada, en la Real Universidad de la Habana, es una obra de verdadero mérito por los datos preciosos que posée.
El ejemplar que ofrecemos, editado en 1851 está en magníficas condiciones y encuadernado en pasta española. Precio de los dos tomos.. .. .. $75.00

APUNTES PARA LA HISTORIA DE LAS LETRAS Y DE LA INSTRUCCION PUBLICA DE LA ISLA DE CUBA
por
ANTONIO BACHILLER Y MORALES

Se ha conseguido un ejemplar de esta obra rarísima y de gran mérito, el que está en perfecta condiciones y magníficamente encuaderna do en pasta española. Esta obra es de un gran mérito y de mucha utilidad no solo para los bibliófilos, sino para los historiadores en general.
Precio de los tres tomos de que consta la obra.. .. .. . $50.00

HISTORIA POLITICA Y LITERARIA DE LOS TROVADORES
Esta es otra de las obras raras mas famosas, de la que se ha adquirido este ejemplar completamente nuevo. Don Víctor Balaguer, autor de la obra, es sobradamente conocido en el mundo de las letras, y fué miembro de la Academia de la Historia, por esto no es necesario hablar de sus méritos y su competencia.
Madrid, 1878, 6 tomos encuadernado en pasta española.. .. .. $20.00

ULTIMAS NOVEDADES

MARAÑON (G) y HERNANDO (T). Manual de Medicina Interna. Publicada con la colaboración de los mas eminentes médicos españoles.
TOMO I. Trata de las enfermedades de los aparatos respiratorio y circulatorio. Obra ilustrada con 187 figuras y 2 láminas.
Madrid. 1925. 1 tomo en 4o. encuadernado con pasta española.. .. .. $ 7.00

RODRIGUEZ PINILLA (Dr. H.) Manual de Hidrología Médica. Contiene también Prolegómenos de Geología, Físico-química y Taxonomía en lo que se refieren a las aguas minerales. La obra mas completa en lo que respecta a la curación de enfermedades por medio de las aguas minerales.
Madrid. 1 tomo en 8o. encuadernado en tela .. .. $ 2.50

ANDREA V. THUR.—Parte General del Derecho Civil. Magnífico estudio hecho por el autor que es catedrático de la Universidad de Zurich y traducido al español por el doctor Wenceslao Roces, Catedrático también de la Universidad de Salamanca.
Madrid. 1 tomo en 8o. a la rústica.. .. .. $ 1.20

La misma obra encuadernada en tela.. .. .. $ 2.00

MARTINEZ ALCUBILLA (MARCELO) Boletín Jurídico Administrativo. Anuario de legislación y Jurisprudencia. Apendice de 1924.
Madrid. 1 tomo con 1.041 páginas, encuadernado en pasta española.. .. .. $ 7.00

La Definición del Derecho. De la colección de Introducción general al Estudio de las Ciencias Jurídicas. Prólogo del eminente abogado don Quintiliano Saldaña.
Madrid. 1 tomo en 8o. encuadernado en pasta española.. .. .. $ 2.20

VIVANTE (CESAR) La Unidad del Derecho Privado en Materia de Obligaciones.
Madrid. 1 tomo en 8o. a la rústica .. .. $ 1.00

LEVY-ULIMANN (HENRI) ALVAREZ GENDIN (SABINO) Teoría General de las Fuentes del Derecho. Consideración Especial de las de Derecho Público.
Madrid. 1 tomo en 4o. a la rústica.. .. .. $ 1.20

LIBRERIA "CERVANTES" DE R. VELOSO Y CIA.
Avenida de Italia 62. Apartado 1115. Teléfono A-4958. Habana

Ind. 11 m

RIALTO

POR ULTIMA VEZ "SCARAMOUCHE"

La magna sublime y espectacular película de Rex Ingram interpretada por Alice Terry y Ramón Novarro, titulada "Scaramouche" se exhibirá por última vez en la Habana en las tandas elegantes de hoy en este fresco y moderno cinema, que la presentará a toda orquesta, tal como se presentó el día del estreno. "Scaramouche" se va, la casa teniendo que cumplir contratos existentes la embarca y desea que sea contemplada por última vez en la Habana, por los miles de fanáticos del cinema.

En las tandas continuas de una a cinco, cintas cómicas, "La novia cautiva" por Alice Jayce, y "El volcán" por Leard Baird.

Mañana: "El ardiente árabe" por Alice Terry y Ramón Novarro.

El viernes será el día que Rialto celebrará la función fastuosa con el estreno de "La marca de la vanidad" una película moderno-fantástica por la Reina Saba, Betty Blyte y Billie Dove, con una gran orquesta.

"SANTA ISABEL DE CERES"

La famosa novela de

ALFONSO VIDAL Y PLANAS

La novela que fué motivo de un escándalo en Madrid llevada a la pantalla se convierte en la película más discutida de la cinematografía española.

AVISO AL PUBLICO

Remita seis centavos en sellos de correo a la INDEPENDENT FILM EX., Labra 32, y le enviaremos un ejemplar de esta obra que se estrena en

CAMPOAMOR

El jueves 13 de Agosto

c 6713 5d-14

ANUNCIESE EN EL DIARIO DE LA MARINA

PARA LA IMPOTENCIA

Tratamiento del Dr. CHEILLY, de Alemania
Radical en la Impotencia, Debilidad Sexual, Neurastenia y todo lo que sea faltas de Energías y Vigor Físico.
Si se siente agotado, escriba hoy mismo pidiendo folleto explicativo al representante de esta Medicina en Cuba:
SR. IGNACIO URIARTE
Absoluta Reserva

Apartado 2256. **Habana.**

EL NUEVO
EVERSHARP
Compañero de la
WAHL PEN *Perfeccionado*

DANDO una vuelta a la corona las puntillas asoman como muestra el grabado. Esta es una de las *seis mejoras exclusivas* que simplifican el funcionamiento del Eversharp. He aquí las otras: la nueva punta de acero impide que el lápiz se obstruya; el mecanismo para reponer la puntilla es sencillo y rápido; el cambio de borrador ha sido simplificado; el sujetador es más fuerte y seguro; el Nuevo Eversharp Perfeccionado se compone de sólo siete piezas separables y fácilmente reponibles.

El Nuevo Eversharp Perfeccionado está garantizado incondicionalmente contra todo defecto de material o manufactura y contra defectos de funcionamiento de todas clases. El comerciante que venda a Vd. un Nuevo Eversharp Perfeccionado está autorizado para reponer, sin costo alguno, la pieza o piezas que estén defectuosas o que no funcionen perfectamente.

Celestino Fernández & Hijos
AGENTES EXCLUSIVOS PARA CUBA
Gonzalo de Quesada 63 y 65. Habana

THE WAHL COMPANY, NEW YORK, N. Y., U. S. A.

PARA SER FELIZ VIVA CON COMODIDAD.
NADA MEJOR EN CRISTALES, LOZA, LAMPARAS, JUEGOS DE CAFE, ETC., QUE LOS QUE TIENE ESTA CASA.

LA VAJILLA

LOCERIA Y CRISTALERIA.
OTAOLAURRUCHI Y HMO.

A. DE ITALIA 114 (ANTES GALIANO) TEL. A-4080.

SUCURSAL A. DE ITALIA 42 TEL. M-6649.

HABANERAS

(Viene de la página siete)

Carril, como se conoce en la Habana, y fuera de la Habana, al querido amigo.

Enrique Propin, de nuestro mundo automovilista, al que deseo toda suerte de felicidades.

El teniente Enrique Varona del Castillo, Enrique Patterson, Enrique de Hecnavarría, Enrique Zayas y Ayesterán, Enrique Munioguren y Enrique Naya, distinguido esgrimista, que figura en el alto comercio de esta plaza.

El hacendado Enrique Pascual.

El profesor Masriera.

El poeta Enrique Serpa.

Enrique Guiral, Secretario de la Asociación de Pintores y Escultores, Enrique Riverón, caricaturista, y Enrique García Cabrera, dibujante, escritor y poeta.

Los distinguidos jóvenes Enrique Sarría, Enrique Sergio Farrés y Enrique Morales.

Los capitanes Enrique Pereda, Enrique Prieto y Enrique Portela.

Enrique de Cubas y Serrate, el amigo siempre amable y siempre simpático, al que deseo todo cuanto sea para su bien y su ventura.

Del magisterio, Enrique Trujillo Marín, Director de la Escuela Pública número 75.

Enrique Custín, Enrique Fritot, Enrique L. de Goicoechea, Enrique Pérez-Llanes Enrique Chaple, Enrique Díaz Quesada, Enrique Regalado, Enrique Fernández y González, Enrique Gancedo, Enrique Mañas, Enrique Bringuier, Enrique Cañas, Enrique Loynaz Muñoz y Enrique San Pedro.

Enrique Lamas, Enrique Mata, Enrique Piña, Enrique Acosta y el conocido pianista y compositor Enrique Gottardi.

El teniente Enrique Machado.

El procurador Enrique León.

El querido teniente Enrique Bernal y Tovar, a quien el general Pablo Mendieta, Jefe de la Policía Nacional, ha confirmado con muy plausible acierto en el cargo de confianza que venía desempeñando en las oficinas del brillante Cuerpo.

Enrique Fernández-Cavada, simpático gerente de la Casa Dubic, a cuyo engrandecimiento tanto ha contribuído, mejorándola y embelleciéndola en grado supremo.

Enrique Ruiloba, Enrique Nápoles Fajardo, Enrique Hamel, Enrique García Marrero, Enrique Herrera, Enrique Busto, Henry Alexander y el veterano fotográfo Enrique Colominas.

Enrique Sardiña, distinguido caballero de esta sociedad, que tantas pruebas tiene dadas de su buen gusto y sus felices aciertos en la dirección del Reparto Miramar.

Enrique Rodríguez, de la famosa Casa Benejam, en el boulevard de San Rafael, al que saludo y felicito cordialmente.

Enriquito Argomaniz, jovencito estudioso y muy simpático, que ya se encuentra restablecido de la dolencia que lo aquejaba últimamente.

Enrique Arango y Romero, joven apuesto, simpático y elegante, que figura en nuestra mejor sociedad.

Enrique Van-Assche, de nuestro mundo teatral, siempre solícito y siempre diligente.

El más pequeño de los Enriques, mi simpático tocayo Enriquito Armand, hijo del querido amigo Alberto Armand y su bella esposa, Matilde León.

Un grupo de ausentes.

Que no podría dejar omitidos.

Las señoras Enriqueta W. de Gómez Mena y Henriette Le Mat de Labarrére.

El doctor Enrique Porto.

Henry Senior.

Y el doctor Enrique Perdomo, Enrique J. Conill, Enrique Culmell, Enrique Menéndez y Enrique Berenguer, este último de la gran Casa Ulloa.

Uno mas.

El cronista Enrique Uhthoff.

De la Prensa, Enrique Palomares, de la redacción de **El Mundo**, atildado y brillante escritor.

Enrique Ubieta, de las leídas Efemérides de **La Discusión**, Enrique H. Moreno, Enrique Fernández Ros, Enrique Giró, Enrique Santiesteban, Enrique Bernal y Obregón y el confrére Enrique Torrás.

Enrique Pertierra Morales, nuevo Administrador de **El País**, procedente de la carrera diplomática.

Y uno de casa, Enrique Coll, el querido compañero de la **Charla**, al que felicito cordial y afectuosamente.

El último saludo.

Y la última felicitación.

Los he reservado de propio intento para un abogado, orador y político preeminente, mi amigo que ridísimo el doctor Enrique Roig, criminalista de gran nombradía.

Es el santo también de su hijito tan simpático, Enriquito Roig y Fernández Dominicis, para el que habrá muchos regalos y muchas alegrías.

Un feliz San Enrique.

Séalo para todos.

Enrique FONTANILLS.

POST HABANERAS

ON DIT . . .

Con sorpresa.

Y con alegría.

Así llegará a todos la noticia de un compromiso que va a ser sancionado oficialmente en la tarde de hoy.

Amores felices.

De una gentil parejita.

Acerca de ella diré por hoy que es una vecinita lindísima de la Víbora, hija de un ex-Secretario de Despacho, del período presidencial del inolvidable José Miguel.

Muy asídua al **Yacht Club**, al **Tennis**, al **Country Club** y a todas las grandes fiestas de la alta sociedad.

¿Quién su elegido?

Lo diré mañana..

EL DOCTOR GYORI

Nueva residencia.

De un especialista ilustre.

El doctor Ladislao Gyori y Telden se traslada desde el día de hoy al Vedado.

Ocupará en la aristocrática barriada la casa de la calle 11 entre K. y L.

Nuevo también su teléfono, F.-4444.

Me apresuro a hacerlo público para que llegue a conocimiento de sus muchos clientes y sus muchos amigos.

Felicidades, doctor!

LA CASA DE LOS REGALOS

Para los Enriques hoy.

Para las Cármenes mañana.

Decidida la casa para un regalo que sea de valor, de novedad, de gusto.

Huelga decirlo.

La Casa Quintana.

Todo capricho, toda exigencia quedará satisfecha en la elección de objetos infinitos que llenan aquellos relucientes escaparates, vitrinas y mostradores.

Adoptado el título.

La Casa de los Regalos.

RUMBO A LA ARGENTINA

En vísperas de viaje.

Con rumbo a la Argentina.

Saldrá el sábado el joven y distinguido doctor Charles Mendiola y Roura.

Va a tomar posesión del cargo de Agregado Comercial a las Legaciones del A. B. C., con residencia en Buenos Aires, para el que ha sido nombrado por decreto presidencial.

Va por la vía de Nueva York.

¡Tenga un viaje feliz!

E. F.

COMBATA EL TIFUS TOMANDO EL AGUA CON

MOSTELLE

Carnicer

El reputado Profesor señor Fernando Carnicer Director del Conservatorio "CARNICER" y personalidad artística de positivo relieve, colocado con sobra de títulos y merecimientos en un lugar preeminente entre nuestros más altos valores musicales, ha expresado el siguiente juicio sobre los

PIANOS Y AUTOPIANOS

Marca

"UNIVERSITY SOCIETY" (New York)

"Respecto a mi opinión sobre su Piano "UNIVERSITY SOCIETY" New York, manifestaré a ustedes que lo he encontrado A LA ALTURA DEL MEJOR QUE SE CONSTRUYA, y desde luego, se puede asegurar QUE ES SUPERIOR A CUANTOS HOY HAYA EN EL MERCADO de su mismo precio."

El Mejor Instrumento. El Mejor Precio
Las Mayores Comodidades para el Pago

Salón-Exhibición: ZENEA (Neptuno) No. 182.

TELEFONO A-9317.

THE UNIVERSITY SOCIETY Inc.

Editores de "La Mejor Música del Mundo".

Gerente: CARLOS ZIMMERMANN
HABANA

Sucursal en Santiago de Cuba: Bajos de la Catedral, 26 y 27

The University Society, Inc.
Zenea, 182. HABANA.

Deseo amplios informes sobre sus Pianos y Pianos Automáticos "UNIVERSITY SOCIETY" (New York).

Nombre. . . . . .

Dirección. . . . . .

Ciudad. . . . . .

DEDALCIO. C6658. 1 d-15

ARCHIVOS DE ACERO PARA OFICINAS

Aunque las gavetas estén llenas hasta su máxima capacidad, el más mínimo impulso las desliza en una u otra dirección.

La precisión, científicamente calculada de su fondo para archivar; la firmeza de todas sus partes; el agradable aspecto que ofrecen las líneas rectas de su construcción y las paredes dobles a prueba de fuego, son detalles que hacen al equipo Yawman & Erbe destacarse como superior a otras marcas, en aspecto, servicio y durabilidad.

Texidor Company Ltd.
Muralla 27-29 Habana

No le será difícil hacer que sus hijos tomen el

EXTRACTO DE MALTA
MARCA 'KEPLER' DE FÁBRICA
('KEPLER' MALT EXTRACT)
(Trade Mark)

Los niños lo toman con avidez y hasta piden más. Da nuevas energías, robustece el organismo y preserva la salud.

Frascos de dos tamaños en Boticas y Droguerías

BURROUGHS WELLCOME Y CÍA.
LONDRES

Facsimile reducido Sr.P. 2003 All Rights Reserved

ANOCHE A LAS DOCE SALIO EL PRESIDENTE DE LA REPUBLICA, GENERAL GERARDO MACHADO, EN UN TREN ESPECIAL PARA SANTA CLARA

En los Ferrocarriles Unidos y demás dependencias de los Controlados, se han recibido ayer las órdenes para el cambio de hora que se efectuará el próximo domingo

MOVIMIENTO DE VIAJEROS Y OTRAS NOTICIAS

A SANTA CLARA

Ayer tarde salió para Santa Clara un nutrido grupo de villaclareños, para asistir a las fiestas que ya hemos anunciado entre los que figuraban el señor Juan Clemente Zamora, Sub-secretario de Comunicaciones, el doctor Antonio Berenguer y Sed que llevaba como invitado de honor al doctor Matías Duque, Lorenzo de Castro, Director de "Chic" acompañado de su señora Teté Berenguer, doctor Pedro Palma acompañado de su señora Margot Saez, Julio S. Montero de la firma Rambla y Bouza, Fernando Brú y su señora, Margot Barreto, el representante a la Cámara dctor Santiago García Cañizares, Fernando Suárez y Rafael Orizondo.

EL BRIGADIER SEMIDEY

A Santa Clara fué el Brigadier José Simedey, Jefe de Administración del Ejército.

LA BANDA DEL CUARTEL GENERAL

A Santa Clara fué la Banda del Cuartel General con su Director capitán Molina Torres y su segundo el teniente Casas.

INSPECCION DE OBRAS EN SANTA CLARA

El Ingeniero de la Secretaría de Agricultura, señor J. B. Zangroniz, fué a Santa Clara para inspeccionar las obras que se realizan en la Granja Escuela de aquella provincia.

EL DOCTOR J M RABASSA

Ayer tuvimos el gusto de estrechar la mano al doctor José María Rabassa, Director de Sanidad que ya casi bien de salud hace los preparativos para su viaje a Europa.

Fué el doctor Rabassa a Campo Florido habiendo llegado a la Terminal, acompañado de su íntimo amigo el doctor López Castillo.

Regresó por la tarde el doctor Rabassa dirigiéndose nuevamente a la finca que en Rancho Boyero tiene tomada para su reposo.

TREN A SANTIAO DE CUBA

Por este tren ayer tarde fueron a Santa Clara: detective de la Policía Secreta Nacional y apreciable camagüeyano Fernando Casanova de los recientemente nombrados; Matanzas: Alejandro Esquerre, Fernando Fernández, Valerio González; Santiago de Cuba: Miguel Palmer y su señora, Armando de León y familiares; Florida: doctor José Valdés Gómez; Camagüey: Benjamín Sánchez Agramonte, coronel del Ejército Libertador Adolfo Suárez y señora, el teniente Moduardo Sánchez; Manzanillo: Arturo Machol; Sagua la Grande: señora Fariña de Guzmán; Aguada de Pasajeros: Lorenzo Alvarez; Jovellanos: Francisco Cuervo, Eligio Suárez; Aguacate: Francisco L. González; Cárdenas: F. J. Casablanca; Rodas: el Alcalde de aquel Término Elio Alvarez; Santo Domingo: señora Isabel Martínez e hija Isabelita; Central Carolina: su dueño Manuel Flores Pedroso; Jagüeyal: Cándido León y su hija Laurita León.

SUPERINTENDENTE DE ESCUELAS

El Superintendente de Escuelas de la Provincia de Matanzas, doctor Armando Muñoz regresó a dicha ciudad.

EL CAMBIO DE HORA

Ayer los F. C. Unidos y demás dependencias de los Controlados han recibido la orden de variación de hora, supresiones de trenes, etc.

El día 19, domingo, a las once y media y 37 y medios segundos los relojes todos de las estaciones serán adelantados a las doce en punto, de acuerdo con la nueva hora que regirá en todo el territorio de la República. Tiene el público que fijarse en que los trenes que salgan después de las doce del día lo harán, con referencia la hora que regía 29 minutos y 22 y medio segundos antes que ahora.

Los trenes de tracción de vapor que estén en circulación a esa hora del medio día, llegarán a las estaciones de término con el retraso de 29 minutos y 22 y medio segundos obedeciendo al cambio de hora.

Los trenes eléctricos emprendidos entre las once y las doce de la hora anterior, serán suprimidos y otros saldrán retrasados.

TREN DE COLON

Por este tren llegaron de Máximo Gómez: el señor Simón Castán:, corresponsal del DIARIO DE LA MARINA en aquel lugar; Jovellanos: Bernabé Juantorena; Santa Gertrudis: la señora Gertrudis Angel de Campanería, la señorita Hortensia Angel; Matanzas: Jacinto Martínez Gberna, Julio Martínez, Regino López; Perico: Virgilio Santiuste, doctor; Central Mercedes: Roberto Henderson; Colón: Bernardo Hoyo que regresó por la tarde; Jaruco: Pepe Ruiz Jr., que también regresó por la tarde.

TREN A JAGUEY GRANDE

Fueron pr este tren a Los Palos: Abelardo Fleitas; Guara:: J. M. Pendas; Jobo: Francisco Rodríguez; Uunión: Raimundo Ochotorena.

A LAS REGATAS DE CIENFUEGOS

El jueves 16 de los corrientes saldrán e nel coche dormitorio Sagua, fletado expresamente por los equipos y Directivos del Vedado Tennis Club y en un coche de equipajes, las canoas. Estos dos coches serán agregados al tren 11, Cienfuegos.

Ese mismo día por la mañana agregado al tren 3, Caibarién, en u ncoché de equipajes irán las canoas de los Atléticos de la Policía y 19 miembros de esa tripulación.

EL SECRETARIO DE GOBERNACION

Ayer noche regresó de su excursión por la provincia de Pinar del Río el comandante Rogerio Zayas Bazán, Secretario de Gobernación, acompañado del doctor Gustavo Herrero.

TREN DE JOVELLANOS

Por este tren llegaron de Matanzas: el Gobernador de aquella provincia Israel Pérez, que regresó más tarde; Cárdenas: doctor Octavio Verdeja, Pedro Alcebo, Presidente de los Rotarios de aquella localidad, Jesús Castello, Secretario del Vice-presidente de la República; Campo Florido: señorita profesora de piano Della Zarza y Ruiz y su discípula señorita Arcadia Rodríguez.

TREN A JOVELLANOS

Fueron por este tren a Matanzas Buenaventura Hernández, Rogelio Fernández Miranda, Luis Lorenzo; Jaruco: Luis Gil, doctor Pérez Andreu; Coliseo: señora Digna Pérez Díaz; Aguacate: señorita Rita Reyes, Abelardo Jorge; Jovellanos: doctor Bernardo Rivas; Central Jesús María: B. Laine.

TREN DE GUANE

Este tren llegó retrasado por haberse retenido que cambiar un coche de primera en Rincón, por él vinieron de Puerta de Golpe: señoritas Josefina y Nieves Redondo; Güira de Melena: Francisco Domínguez, doctor Rossetti; Pinar del Río: señora Ana Grismal viuda de Armenteros y señorita Lidia Grimal, Fernando Alonso y señora María Teresa Márquez.

TREN A GUANE

Por éste tren fueron a Güira de Melena: Jaime Fraix; Pinar del Río: David Martínez, Martín Alberti, la doctora señorita Irenita de Varona, Andrés Rodríguez, señorita María Luisa Lamar y su hermanita Raquel, los jovencitos Raúl y Jorge Lamar; Puerta de Golpe: Manuel Solaum.

EL FISCAL DE LA AUDIENCIA DE PINAR DEL RIO

Ayer regresó a Pinar del Río, llevando el Decreto que autoriza el cumplimiento de la sentencia impuesta al reo Valntín Martínez, el Fiscal de aquella Audiencia doctor Enrique Corzo. Le acompañaban ssu hijos el doctor Enrique Corzo Arango y señorita Margot.

TREN DE PINAR DEL RIO

Pr este tren llegaron de Güira de Melena: David Bouza; Pinar del Río: el empleado de Havana Central Agustín Arias; San Cristóbal: Lalo Lavandera, empleado de lis Ferrocarriles Unidos que disfrutaba de sus vacaciones; Artemisa: el Padre Arocha ex-representante a la Cámara; También de San Cristóbal: Matías de la Puente y familiares, Arturo Espinosa.

TREN A COLON

Por este tren fueron a Matanzas: señorita Celia Eidin y su señora madre, señorita Isabel Corrales, señor Plazaola y May; Colón: José Manuel Gutiérrez, el alcalde de aquel término, coronel del ejército libertador, Rafael Aguila; Aguacate: José Fernández Alvarez, Rodolfo Pimienta y señora; Cárdenas: José Emiliano Villar, Agustín González, señoritas Berta y Lidia Barbona, Manuel Castaño, Enrique Arias; Bainoa: el fabricante de dulces qu está trasladando su gran fábrica La Rosita para esta capital, dejando en Bainoa una sucursal; Colón: Eduardo Iglesias.

TREN DE SANTIAGO DE CUBA

Este tren no llegó a su hora, trajo 27 minutos de retraso, por él llegaron de Jovellanos: Manuel Rubio; Cárdenas: el representante a la Cámara, doctor Santiago Verdeja; Macagua: Cristóbal González; Cienfuegos: Agustín Enrique, Antonio Allende, Ricardo Sevillano y señora, señora Pearson de Williams e hijos; Santa Clara: doctor Juan Francisco Lage; Colón: el representante a la Cámara Antonio de Armas, Fernando Betancourt, inspector escolar de aquel Distrito acompañado de su señora; Jobabo: Alfredo Rodríguez Nín y familiares; Camagüey: Villafranca; Vueltas: señorita María Valdés; Quemad de Güines: el alcalde de aquel término Julio Fundora; Camajuaní: Eustasio González y familiares; Cascajal: Baltasar González y Constantino Mandado; Manzanillo: doctor Felio Núñez y familiares; Matanzas: Juan Rodríguez Núñez.

TREN A PINAR DEL RIO

Fueron por éste tren a Pinar del Río: los inspectores de comunicaciones Rafael A. Peña y José A. Pérez, señorita Rosalía Lamas de Callejas, Emilio Valdés e hija María, Calixto Rodríguez, Constantino González, doctor Alifio; Quivicán: señora Mercedes Ferrer viuda del doctor Toldrá; Batabanó: Arturo Hons.

EL GENERAL ARMANDO LIMITADO

EL GENERAL ARMANDOS MONTES

Ciego de Avila, a donde también fué el Teniente Coronel Julio Morales Broderman, fué el General Armando Montes.

OTROS VIAJEROS

También anoche fueron a Sancti Spíritus: Herminio Llanes, Miguel Fernández, Tomás Brisuela, Luis Y. Bensucen; Piedrecitas: Santiago Pérez y familiares; Central Tuinicú: L. M. Hine, J. G. Eggelston; Santiago de Cuba: el representante a la Cámara José Ramón Espino y sus hijos Ramón y Luis Alberto, Pedro Torres y familiares, Gabriel Bonet, José Santamarina, Miguel Angel Ibarra, Enrique Schweg, gerente de la firma Bacardí, el ingeniero de minas C. Foster, Domingo Sánchez y familiares; Victoria de las Tunas: Marcial Arroyo; Camagüey: José Pérez, señorita Caridad Herrera, Liborio Vega, doctor C. E. Ciego de Avila: doctor Castillo Finlay, Santos Sánchez, ganadero; Fuertes; Matanzas: Arnaldo Morales; Santa Clara: Paulino Sole, Angel G. Calvo, compañero en la prensa; Chaparra: Esperanza Cervera, viuda de San Pedro, señoras Angelas D. de Aguilar, Rosaura García de Díaz, Enriqueta D. de Inglada, el ingeniero Germán Díaz, señorita Lala Díaz; Placetas: Vicente Lavalet; Manatí: Julio Casas y familiares; Morón: Juan Ramos.

EL VIAJE DEL JEFE DEL ESTADO

Anoche a las doce salió en el tren especial arrastrado por la locomotora 22, guiada por el maquinista Billo Canet, una casilla de equipajes, un coche de primera clase, el coche dormitorio Pastelillo y el coche salón 201, Presidente. El personal de ese tren era conductor Aurelio Núñez, inspector de tracción Rafael Reyes, inspector del tráfico César Augusti, inspector del Depatramento Comercial Rodolfo Sequeira, Inspector de material Francisco Bapanzategui, por lo que se puede notar los Unidos han puesto especial cuidado en este servicio.

Viajaban a más del General Machado, Presidente de la República, sus Ayudantes, capitanes Ricardo Firmat y Rodríguez León, el Jefe del Estado Mayor General Alberto Herrera, el Brigadier Ibrahín Cogsuegra, los Ayudantes del Jefe de Estado Mayor.

(Continúa en la página veintitres)

MADAME NANNETTE
Y SU CREACION

UNO de los principales atractivos de la mujer, es su figura, y nada hay que contribuya a hacerla elegante y distinguida como el uso de una buena faja o corset.

Las fajas MADAME NANNETTE tienen esta propiedad y de ahí su preferencia por las damas francesas y americanas.

En la confección de las fajas MADAME NANNETTE, además de la pericia y experiencia de su creadora se emplea solamente material de primera calidad y goma pura de Pará.

Al comprar su faja, pida que le enseñen los AJUSTADORES MADAME NANNETTE

Son cómodos, ajustan el seno sin maltratarlo.

DISTRIBUIDORES:
MARTINEZ CASTRO Y CA.
RICLA MURALLA 44 HABANA, CUBA.

DIGESTION ASEGURADA
de todos los alimentos

ELIXIR DU Dr MIALHE
Farmacia 8, rue Favart PARIS.
del Dr MIALHE professor en la Facultad de Medicina
LAB-LACTO FERMENT MIALHE
DIGESTION
Spécial de la LECHE
José Sarra Habana 41 Teniente Rey

ELIXIR ESTOMACAL
SAIZ DE CARLOS
(STOMALIX)

Es recetado por los médicos de las cinco partes del mundo porque tonifica, AYUDA A LAS DIGESTIONES y abre el apetito, curando las molestias del

ESTÓMAGO e INTESTINOS

Dolor de Estómago
Dispepsia
Acedías y Vómitos
Inapetencia
Flatulencias
Diarreas en Niños y Adultos que, a veces, alternan con Estreñimiento
Dilatación y Úlcera del Estómago
Disentería

OBRA COMO ANTISÉPTICO DEL APARATO DIGESTIVO curando las diarreas de los niños incluso en la época del destete y dentición.

Ensáyese una botella y se notará pronto que el enfermo come más, digiere mejor y se nutre, curándose de seguir con su uso.

Venta: FARMACIAS y DROGUERÍAS y SERRANO, 28 y 30, MADRID (España)

J. RAFECAS Y CA., Teniente Rey, 29. Habana.
Unicos Representantes y Depositarios para Cuba.

¡REFRESCANTE!

Al cambiar de ropa al niño evite irritaciones rociándolo con el Polvo de Johnson para Niños

D41

SOCIEDADES ESPAÑOLAS

BLASONES DEL CASINO ESPAÑOL.—EN UN ACTO DE AMOROSA Y ELOCUENTE FRATERNIDAD, SE LE ENTREGO AL LDO. SECUNDINO BAÑOS EL TITULO DE PRESIDENTE DE HONOR

Mientras los viejos leen y tosen y los jóvenes cantan los himnos de su alegría.— Elogio elocuente de Fuentes.—Sinceridad rotunda del Excmo. Sr. Falla Gutiérrez. Palabras amorosas de Monseñor Ruiz.—La gratitud inmensa del Ldo. Secundino Baños.—Blasón de un corazón, de una extirpe y de un hogar.

Varias juntas.—Nueva directiva de los de Cedeira.—Matinée de la Liga Santaballesa.—La Beneficencia Catalana en la Ermita de Monserrat.—Habla el ratoncito leonés.—Los exámenes en el plantel Jovellanos.—La gratitud al Centro Castellano

BLASONES DE CARIÑO

Anoche, en el Salón de Juntas del Casino Español, con la sencillez, la sobriedad y la modestia, que primero suplicó, que después rogó y que por último impuso el honorado, se celebró el bello y fraternal acto de entregar el título de Presidente de Honor del Casino Español, y con el título todos los cariños, todas las gratitudes y todos los aplausos de los socios, al que fué su admirable y caballeroso Presidente, licenciado Secundino Baños y Vilar. Con modestia, con sencillez, y con sobriedad, porque nadie sabe como el señor Baños que no hay mayor grandeza que la grandeza del hogar, ni laten los corazones al ritmo vibrante de la sinceridad como laten en el amor de la familia social.

Título de Presidente de Honor que la junta general ordinaria, celebrada la noche del día 28 de enero del corriente año, otorgó, por aclamación, al licenciado Secundino Baños Vilar, en mérito a los relevantes servicios por él prestados a la sociedad y a su brillante actuación como Presidente de la misma.

Palabras éstas sinceras, sobrias y honorables que nosotros copiamos del mismo título, que aparecía en un cuadro, envuelto en la caricia de dos banderas, la cubana y la española, descansando sobre un elegante trípode; esperando a pasar de ser blasón del Palacio de España a blasonar el corazón y la estirpe y el hogar de un español cuyas energías, actividades, cultura, amor, patriotismo y talento, se aportaron con entusiasmo generoso a todas las obras y actos del Casino Español engrandeciendo sus históricos prestigios.

Secundio Baños y Vilar, que sonríe como un abate poeta, lleva dentro un formidable titán; un soldado romántico de la Alborada que siempre fué a la guerra, y sin vanidad, sin miedo, sin escándalo, en ese silencio sabio y elocuente, gallardo, guerreó todos los días de treinta años sin descanso, venciendo ayer, hoy, mañana, siempre. De soldado humilde del Centro Gallego, por sus méritos llegó a la Presidencia de Honor; por el bregar constante de su voluntad, de su trabajo y de su cultura, ayer se le otorgó el blasón de Presidente de Honor del Casino Español. No es este un título que otorga la rutina de la costumbre. No. En sus palabras rotundas y en sus renglones sobrios, vibra noblemente la profunda gratitud, la admiración sincera y el cariño honrado que todos los socios del Casino Español, desde los viejos respetables, que leen en la Biblioteca, hasta los Piratas iconoclastas, que hacemos alegría encantadora en los atardeceres, debemos al licenciado Secundino Baños Vilar. No en balde, de cuando en vez, cruzamos nuestros aceros con los aceros y cambiamos gentiles bastonazos con el soldado romántico de la Alborada.

La obra de este gran gallego y gran español, que sonríe con la suavidad de abate y trabaja y triunfa siempre por ruda arrogancia de su espíritu, es sencillamente enorme. Las obras grandes, las catedrales y los palacios, se hacen colocando piedra sobre piedra; las obras espirituales, las que florecen en la quimera del ideal, las que tienden a reunir, a eslabonar, a fundir los corazones en el amor, son un poco más difíciles, porque no responden a la verdad exacta del cálculo. Mas esto fué coser y fué cantar para el licenciado Secundino Baños; orfebre del amor fué eslabonando con el hilo de su madeja de oro un corazón cubano a un corazón español y antes de consumir la madeja se eslabonaban los corazones en la cadena gloriosa, mágica, irrompible, dispuesta a servir a Cuba y a España en todo lo que las prestigie, las honre y las enaltezca.

Y ese fué su mayor triunfo. Queda justificado el por qué el título pasará hoy a blasonar el corazón, la estirpe y el hogar de nuestro amigo, el licenciado Secundino Baños y Vilar.

El solemne acto

Lo presidía el Excmo. señor Laureano Falla Gutiérrez, rodeado del ilustre Arzobispo de la Habana, en su calidad de socio de honor del Casino Español; el señor ministro de España, el señor cónsul general de España, el presidente de la Comisión Ejecutiva del Centro Gallego, señor Jesús María Bouza; el presidente del Centro Castellano, señor Manuel Rabanal; el presidente de la Asociación Canaria, señor Antonio Ortega Jiménez; el presidente del Centro Andaluz, señor Alberto Fuentes, y el vicepresidente, señor Maximino Estrada; el ex presidente de la Asociación de Dependientes, señor Francisco Pons; el director de la Caja de Ahorro y Banco Gallego, señor L. Andrade; el presidente del Foment Catalá, señor José María Masqué; el secretario de la Cámara de Comercio Española, señor Rafael Soro; el padre Gerardo Ortega, párroco de Pinar del Río; representación del Centro Valenciano; el vicepresidente del Centro Montañés, señor Cecilio Artime; representaciones de las sociedades Centro Balear; Unión Castellana de Cuba y los señores doctor Antonio García Sola; licenciado Leopoldo Sánchez; Salvador Soler; Manuel Menéndez; Bernardo Pardias; Sebastián Soto; Marcelino Martínez; doctor Eduardo Escasena; Juan Manuel Ruiz; doctor Gabriel Custodio; Pastor Sánchez; Ramón Fernández; José González Bermúdez; Ramón Rodríguez; José Maseda; Secundino Baños, hijo; y el señor Mario Palau, presidente del Centro Español de Lisboa.

Declarada abierta la sesión por el presidente señor Falla Gutiérrez, el secretario señor Fuentes, leyó la vibrante acta donde constaba el acuerdo que elevaba al licenciado señor Baños a la Presidencia de Honor del Casino Español; lectura que terminó entre aplausos calurosos.

Luego, el mismo secretario señor Fuentes, por encargo del presidente, señor Falla Gutiérrez, pronunció uno de sus más elocuentes discursos, saludando al honorado, cantando uno a uno, todos los relevantes méritos, obra por obra, labor por labor, triunfo por triunfo, prestigio por prestigio que el licenciado Baños conquistaba para el Casino Español, arrancando a unos el cariño, a otros la admiración: a todos el aplauso.

Califica al licenciado Baños de gran gallego, por la labor desarrollada en favor de la grandeza del Centro: un gran español, por la labor enorme, tan material como moral desarrollada al frente del Casino Español en gracia a toda la colonia española de Cuba a la cual también prestó servicios innumerables.

Terminó dando gracias amorosas, gracias tiernas, gracias fervientes a todas las altas representaciones que asistían a acto en que el Casino Español se enaltecía enalteciendo al licenciado Baños, haciéndole honor, premiando con justicia sus méritos y virtudes.

Grandes aplausos.

Después se levantó el señor Falla Gutiérrez y entregó el Título al señor Baños, con éstas breces y elocuentes palabras:

—Señor Baños: creo que presido el acto más hermoso que presidiré en toda mi vida de presidente.

Calurosa ovación.

Aplausos que se repitieron cuando se levantaba Monseñor Ruiz, sabio Arzobispo de la Habana. Hizo un gran elogio de Baños; otro muy arrogante del Casino Español; otro muy elocuente de los socios españoles y de los socios cubanos, que en gentil confesión, haciendo justicia a Baños en esta hora gloriosa para todos.

Amo a Baños, os amo a todos, cubanos y españoles, porque cuando me abandonó mi santa madre para irse con Dios dejándome solo, los del Casino Español, le llevaron una corona de flores; me acompañaron; lloraron conmigo. ¿Cómo olvidar aquellas flores, aquellas lágrimas, aquellos minutos? Por eso felicito a Baños, por eso os felicito a todos, por eso estoy aquí. Estoy cumpliendo con una imposición de mi corazón. Terminó recitando este verso del "Alcalde de Zalamea" de Calderón, que termina:

Al Rey la hacienda y la vida
se ha de dar; pero el honor
es patrimonio del alma
y el alma sólo es de Dios.

Todos los concurrentes se ponen en pie y aplauden, y felicitan cariñosamente al ilustre Arzobispo.

Y Baños, emocionado, conmovido, cerró el brillante homenaje dando gracias a todos por el honor que consideraba inmerecido, porque a su labor y a sus triunfos contribuyeron y contribuisteis todos. La gratitud profunda que os debo me hace vuestro esclavo y esclavo del Casino Español para toda la vida.

Fué entonces cuando el Título pasó del Casino Español a blasonar el corazón, la estirpe y el hogar de la casa del gran español y gran gallego, licenciado Baños, con quien de cuando en vez cambiamos los Piratas un botonazo egregio en los asaltos de espada.

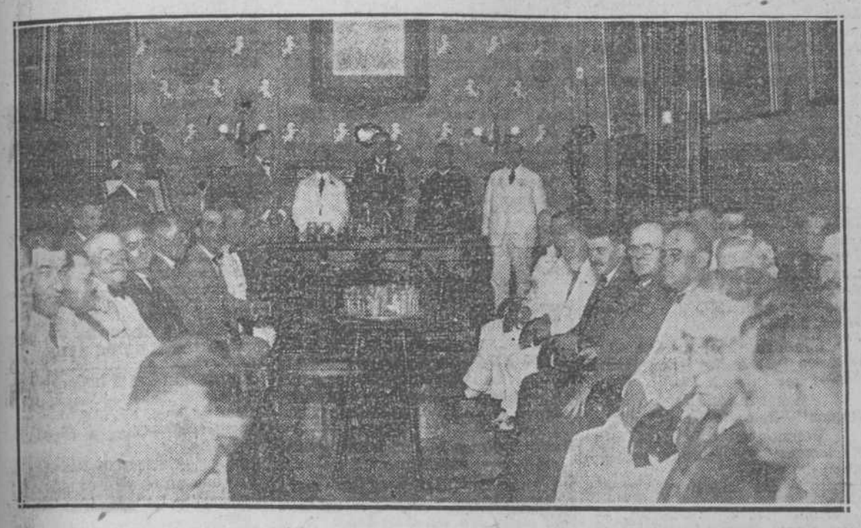

LA PRESIDENCIA DEL ACTO Y UN ASPECTO DE LA CONCURRENCIA

DEL CENTRO CASTELLANO

Habana 2 de julio de 1925.

Sr. Cronista de Sociedad Españolas.

Muy señor mío:

Tendrá la bondad de dar cabida en la Sección a su cargo de las siguientes líneas:

Al Presidente del Centro Castellano y demás miembros de la Junta Directiva: es un deber de gratitud el dar a conocer los hechos que redundan en beneficio de la Sociedad y al mismo tiempo un acto de justicia para la persona o personas que contribuyeron al objeto de esta causa, pues bien, el día 17 de junio próximo pasado dió a luz la señora Manuela Rodríguez de González (mi esposa) a las tres y veinte a. m. un niño, habiendo sido asistida por la Comadrona facultativa señora Josefina R. de Freyre, la que demostró un celo extraordinario dando a conocer en todos sus actos lo que ya no ignorábamos, según publicaciones de Revistas Españolas; pues hace bastantes años que rinde culto a su profesión y quiero qu epor medio de estas líneas felicitar a los que con tanto acierto han sabido llevar al cuerpo facultativo del "Centro Castellano" a persona digna de su representación y para la señora Josefina R. de Freyre le deseo toda clase de triunfos, siendo la mejor manera de poner al Centro cubierto de gloria.

Atentamente,
Bautista GONZALEZ.

"CLUB BELMONTINO"

La Junta General ordinaria se celebrará el miércoles día 15 del corriente mes a las 8 y media de la noche, en la Secretaría del Centro Asturiano.

Orden del día: Lectura del acta anterior.

Lectura de los balances.
Lectura de la memoria.
Nombramientos de Vocales.
Asuntos Generales.

JUVENTUD PROGRESISTA DEL CONCEJO DE VILLAYON

La Junta Directiva celebrará esta sociedad el día 15 del corriente a las 8 de la noche en la secretaría del Centro Asturiano.

Orden del día: Lectura del acta anterior.

Balance mensual.
Informe de la Sección de Propaganda.
Lectura de correspondencia.
Asuntos generales.

EMIGRADOS DE RIOTORTO

He aquí los acuerdos tomados en Junta de Directiva celebrada el 9 de los corrientes por la Sociedad "Emigrados de Riotorto".

Lectura del acta y Balance del mes de Junio que son aprobados.

Informa el Secretario de varias bajas sufridas, acordándose nombrar una comisión que los visitara.

Se dá lectura a varias cartas quedando enterada la Junta.

Presenta su renúncia el Sr. Cobrador, acordándose quede pendiente de resolución.

Informa la comisión de Sanidad de haber visitado varios enfermos que son asistidos en la Quinta "La Benéfica".

Se pasa a nombrar la nueva, recayendo en los Sres. Cayetano Iravedra y Justo Fernández.

Nómbrase la comisión para la matinée que esperamos celebrar en breve, la que actuará con plena libertad al concedérsele un voto de confianza por la General y Directiva, recayendo estos nombramientis en los Sres. Daniel Gallo, Manuel Cortón y Manuel Cabodevila y ayudados en su gestión por la Directiva en conjunto.

NATURALES DEL CONCEJO DE COAÑA

No habiéndose podido verificar la Junta General Convocada para el Domingo día 12 del mes actual por falta de quorom por orden del Señor Presidente se cita nuevamente para el Jueves día 16 a las 8 p. m. en la calle de Belascoain Nº 66, se advierte a los señores Asociados que conforme al Reglamento esta Junta se verificará con cualquier número, que asista a la misma por ser de segunda Convocatoria.

HIJOS DEL AYUNTAMIENTO DE CEDEIRA

En medio del mayor entusiasmo y con asistencia de una gran concurrencia de esociados de esta entidad, se celebró el día 14 de Junio p. p. Junta General y de Elecciones de Directiva, siendo por unanimidad y acogida con grandes aplausos, la siguiente Candidatura, para regir los destinos de esta Institución, durante el año de 1925 a 1926; cuya Candidatura fué proclamada, compuesta por los siguientes señores:

Presidente, Sr. Manuel Rodríguez López.
Vice-presidente, señor Avelino Breijo.
Secretario, Arbito Bujones Rodríguez.
Vice-secretario, Andrés Pardo Muiño.
Vice-tesorero, Vicente Piñón Crego.

Vocales efectivos: señores José Aneiros Galdós, Faustino Pegueiras Barro, Daniel Ramos Villanarnovo, Eduardo Couto Lorenzo, Paulino Díaz García, Andrés Villadóniga Rodríguez, Manuel García Villar, Ramón Fernández, Francisco Muiño Barro, Francisco Martínez Rey, Andrés García Rey, Jesús Pérez, Antonio Lorenzo, José Clemente Pérez.

Vocales Suplentes: Ricardo Muiño, Vicente Pegueiras Barro, Evaristo Ramos Villarnoco, Constantino Bellón Díaz, Amable Rodríguez, José Lourido, Eduardo Aneiros Hermida.

A todos nuestra enhorabuena.

LIGA SANTABALLESA

Los componentes del Comité de Fiestas de esta Sociedad, laboran sin descanso para la Matinée que celebrarán el día 2 del próximo mes en la Terraza "El Carmelo" con la orquesta de Pablo Valenzuela.

Seguros estamos que esta Fiesta ha de ser un éxito para la institución y un triunfo para los que luchan por la cultura de sus hermanos y el engrandecimiento de la patria chica.

BENEFICENCIA CATALANA

En la última sesión celebrada por esta prestigiosa sociedad se acordó ceder la Hermita de Monserrat para que en ella celebre la Primera Misa el Rvdo. Padre Trini María Torrebaje el domingo próximo 19 del actual.

Como se trata de un catalán ilustre, poeta y escritor excelso, no hay duda que la fiesta revestirá inusitada importancia. Serán padrinos los esposos Paez-Pla, que cuentan con grandes simpatías entre la sociedad cubana y catalana.

Esperamos que será numerosa la concurrencia que asistirá a tan solemne acto.

LA SECCION DE INSTRUCCION DEL CENTRO ASTURIANO

La Junta Ordinaria la celebrará esta Sección, el próximo día 15 del corriente, a las 8 y media p. m. en el local del Plantel Jovellanos, Dragones 2.

Teniendo en cuenta de que en dicha junta se han de tratar asuntos de verdadera importancia, se ruega la más puntual asistencia.

Orden del día: Asuntos Reglamentarios.

Conocer el resultado de los exámenes recientemente celebrados.

Asuntos Generales.

PLANTEL JOVELLANOS DEL CENTRO ASTURIANO

Relación de las niñas que han obtendo premios y la calificación de Sobresaliente en las clases diurnas.

Primer Grado: Profesora señora María Díaz. Letras: Premio Eduvijes González, Primer Accesit María García, Segundo Accesit. Angela Fernández. Ciencias: Premio Eduvijes González, Primer Accesit Elvira Rey, Segundo Accesit Josefina Martínez. Sobresalientes: Amparo Fernández.

Segundo Grado: Profesora señorita Emilia García Portela. Letras: Premio Olga Rey, Primer Accesit Natalia Pomares, Segundo Accesit Isolina Díaz. Ciencias: Premio Avelina Cortés, Primer Accesit Antonia González, Segundo Accesit Lucrecia González. Sobresalientes: Margarita Rodríguez, Emilia García, Josefina García, Nevies Rodríguez.

Grado Superior: vProfesora señorita María Teresa de la Llera. Letras: Premio Nieves Suárez, Primer Accesit Mercedes Fernández, Segundo Accesit Carmen García. Ciencias: Premio Mercedes Fernández, Primer Accesit Adela del Gallo, Segundo Accesit Carmen García. Sobresaliente: Felicia Eagen.

A todas nuestro aplauso.

CLUB CARREÑO

El día 15 del actual (miércoles) celebrará este "Club Carreño" Junta Directiva Ordinaria a las 8 en punto p. m. en el Centro Asturiano (P. C. G.)

Orden del día: Lectura del acta anterior.

Balance mensual.
Lectura de correspondencia.
Asuntos Generales.

COLONIA LEONESA

Caminito de la fuente
te vi cogiendo una rosa,
y te dije "Buenos días"
por no decirte otra cosa.

Vital Aza.

Yo ofrecí decir algún piropo, aunque fuera de los Hnos. Quintero, pero como ustedes ven fué Vital Aza el que me sacó de este apuro. Ahora que cada una que se sienta aludida ponga en lugar de los "Buenos días" la expresión que más le agrade, siempre teniendo en cuenta que ese saludo es expresivo, según y cuando se diga.

Y para flores, voy a trasladar al papel un jardín completo.

Veamos.

Comité de señoritas de la Sección de Fiestas que tomarán posesión del cargo de Vocales en la noche del sábado 18 a las ocho de la noche.

Eva Hidalgo, Adolfina Barrieu Dulce María García, Magdalena Rabanal, Florentina Rodríguez, Teresa Rabanal, Nena Moratinos, Carmita Barrieu, Casilda Rodríguez María Rodríguez; Cheché Barrieu; Cladina González, Asunción Bultrón, Emilia Villar, Carmen García, Laura Rabanal, María García, Regina Rivas, Mercedes Mundo, Herminia Pereira, Generosa Alonso, Marina Balvuena, Carmen Rabanal, Benigna Rabanal, Dolores Castro, Adamina Castro, Concha Morales, Elena González, Piedad Rodríguez.

El presidente de la Sección cuando firmaba los nombramientos decía —Con este Comité,, soy capaz de declarar la guerra a la Liga de las Naciones; pero en la imposibilidad de meterme con ella, voy a dar una fiesta que será digna de figurar en la Historia Universal— Y yo que por suerte ya he cambiado impresiones con la mayoría de las Vocales y que sé hasta donde llega su entusiasmo, me atrevo a corroborar lo dicho por él; y si no, el mes de Agosto será testigo.

El Ratoncito Leonés.

NERVIOS!!
Cuando esté nerviosa y se sienta agotada, tome el—
Compuesto Vegetal De Lydia E. Pinkham
LYDIA E. PINKHAM MEDICINE CO. LYNN, MASS.

"HOY"
15 DE JULIO

Al amanecer se hicieron los cortes de cables necesarios para poder efectuar los cambios de números que hemos anunciado en nuestra Guía de Mayo.

Ha motivado estos cambios la creciente demanda de servicio telefónico tanto en el área de nuestra Oficina de Aguila, como en la del Vedado, y para cuyo efecto ha sido necesario que más de 1.200 teléfonos hasta ahora conectados a dichos Centros de Aguila y Vedado sean trasladados al Centro de Príncipe.

Con el fin de evitar que el servicio sufra en lo más mínimo a causa de dichos cambios hemos insertado en la Guía Telefónica de Mayo pasado, actualmente en circulación, todos los teléfonos cuyos números se cambian por dicha causa, apareciendo cada uno de ellos con el número antiguo y con el nuevo número con que funcionarán a partir del día de hoy 15 de Julio.

Nuestro Departamento de Información dará los nuevos números de aquellos teléfonos cuyo traslado a las zonas de los centros a que se refieren estos cambios, han sido efectuados con fecha posterior a la salida de la Guía de Mayo, por cuya razón el cambio de número no ha podido ser incluido en la misma.

La forma en que aparecen en nuestra Guía los teléfonos cuyos números se cambian es como sigue:

"Pérez José, p. Campanario 65..... } A-4709"
"A partir del 15 de Julio llame al } U-5314"

Cuban Telephone Company

DR. LADISLAO GYORY Y FELDEN
ESPECIALISTA D EENFERMEDADES INTERNAS, ESTOMAGO E INTESTINOS
avisa a su clientela que ha trasladado su gabinete de consultas al Vedado
Calle 11 entre K y L Su nuevo teléfono: F-4444.
C 6752 Alt 5 d 15

Dr. L. RODRIGUEZ MOLINA
Profesor de Enfermedades de las Vías Urinarias en la Universidad de la Habana
Cirujano del Hospital Calixto García
Examen directo de riñones, vejiga, etc.
Consultas: de 10 a 12 de la mañana y de 3 a 6 de la tarde.
LAMPARILLA, 78. TELEFONO A-8454.

Nuevo Libro Sobre Historia de Cuba
Marta Abreu Arencibia y el Dr. Luis Estévez Romero
Por el Dr. M. García Garófalo Mesa—Habana, 1925
Estudio biográfico de la insigne benefactora villareña y del ilustre primer Vicepresidente de la República
Contiene, entre otros muchos capítulos interesantísimos y valiosos documentos para la historia de Cuba, la correspondencia patriótica entre Marta Abreu y Don Tomás Estrada Palma, durante la Guerra de Independencia.
Hermoso volúmen en 8o. mayor, de 400 páginas, profusamente ilustrado, que no debe faltar en ninguna biblioteca cubana.
Precio: $1.50. Por correo: $1.70.
Pedidos a: Adolfo Fernández, Librería "La Nacional", Zenea (Neptuno) número 94, teléfono A-4403, Habana
C67,13 1 d-15

SALVE su VESTIDO. TIÑA UD. MISMA.
15 cts. KOL-O-RO JABON.
SARRÁ Y SEDERIAS. BUENAS FARMACIAS

INSTITUTO DE DIVULGACION COMERCIAL E INDUSTRIAL DE CUBA.

Cháchara

UN DIA DE CAMPO.—Tras de 6 días aseando, embelleciendo y planchando Trajes en la tintorería "El Aguila de Oro", de Monte 121, bien ganado se tienen un domingo de asueto los autorizados profesionales Fernández y Couceiro... La fiesta, que daban los rumbosos de Boal—que antes que rumbosos, son sensatos, y emplean el 90% de su dinero en la construcción de Escuelas y en el fomento de la cultura—, se celebró en un lugar de la carretera de Güines, de cuyo nombre no quiero acordarme..Mas he de decirte, amigo Redactor, que entre la umbría de aquel valle, semejante al robledal de San Roque, de Prelo, la fiesta fué de aquellas que dejan tan grata estela como la Perfumería "Myrurgia".

—¿Mucha gente, con finas Camisas de "La Rusquella"?

—Mucha y buena, aunque ambos factores jamás andan juntos... Ellas, con lindos vestidos que casi regala "La Filosofía"; los niños, exhibiendo, dichosos, más de 50 estilos de Trajecitos que sus mamás habían comprado en "La Opera", de Galiano y San Miguel; y los hombres...

—Como si lo viera: con los "fluses" flamantes que salen de los talleres de la Tintorería "La Popular", que en Infanta 21 regentea Segundo Varela; o de "La Moda de París", una Tintorería afamada de Monte 398, que en manos de Pérez e Iglesias hace honor a su nombre.

—Pareces adivino... A eso de las once, con mi traje de crash, acabado cariñosamente por "Le Grand París", de Neptuno 144, bajo la inspección del amigo A. González; con mis Medias y mi Pañuelo elegantones, que adquiriera la víspera en "The Latest Fashion"—Casa de García y Artime, Obispo 22-B, importadora de artículos de última moda—, me aparecí yo en el campo, de incógnito.

—¿A la chita callando?

—Y silenciosamente, como si llevase puestos Zapatos "Barry" que F. Doll y Ca. exhiben en Compostela 125, que de tan cómodos que son, parecen tener alas... Tú sabes lo opuesto que soy a la ostentación y el ruido, así como lo mal que sienta la vanidad y los Trajes que no están cortados por Ben Brojan, en su casa "The Gothan Store", de O'Reilly 70, montada con igual sistema que las de la Quinta Avenida en New York.

—Sí; ya conozco su amor, Don Justo, por el anónimo. Aparte de que el anónimo se presta más para observar al prójimo, espectáculo el mejor de todos, y para admirar a los hombres mientras presumen del Traje que les ha cortado Jesús Rouco González, en "The Fashion", de O'Reilly 59, o de las elegantísimas Camisas y Corbatas con que Camporredondo y Ca. prestigian la Habana en "Union Club", la casa predilecta que poseen en Obispo núm. 105.

—Observar tranquilamente desde el margen, es siempre de tan buen tono como los Cuellos que venden, Moya en "La Rusquella", y el atento Roca en "Novelty", Obispo 87; además de que en el teatro humano, al que no entra de "botella" de Moscatel "Heredero", le es preferible una butaca al escenario... Llegué, pues; y no bien me había apeado del potente y distingugido auto "Buick", mis ojos se recrearon en la presencia de hermosas mujeres, peinadas unas por "Madame Pugau", en Neptuno 36 —con peinados, amigo, de exquisita disposición—; y vestidas las más con campestres trajes de Guarandol de precio, adquiridos sin embargo, muy económicamente, en "La Epoca", la señora tienda de los corteses Peón y Cabal, calle de Neptuno 71.

—Es bonito el paisaje, según recuerdos que yo conservo de una sabrosa paella que por allá se me dió hace tiempo... Seguramente, sobre el fondo verde se recortarían, con expresión particular, los Trajes de dril 100, lavados y planchados por "El Grande", de Rúa y Hno., en Jesús del Monte 587, casa en que la grandeza, no sólo es de volumen, sino de servicio; o los Trajes que acababan de salir del laboratorio de "La América", Lavandería-Tintorería que Antonio Barro tiene instalada, en Jesús del Monte 492, con todas las de la ley.

—Domingo y día de fiesta, figúrate... El que más y el que menos, procura en estas fechas presentarse luciendo "todo lo que Dios le dió", como dicen en la castiza zarzuela... Allí, adiviné más de 10 Trajes cortados por Emilio Calviño, en "La Boston", de O'Reilly 88; y acaso más de 25 "fluses", en los que, la mano experta de Ramón Lasa, el gerente de "El Escándalo", de Monte 221, había dejado sus huellas de cortador impecable.

—Los boalenses, sesudos y apacibles, como el querido Pepe Villamil, que a pesar de haber nacido señorito es lo mismo de sencillo que la buena educación, llevarían "majagua" de la "Casa Lago", pues como Lago y García están en Muralla 14½, es natural que sean éstos quienes le vistan.

—Así pude verlo. En cambio, a mi predilecto Ferrería, el José Ramón creado en mantillas ricas y que más tarde tuvo que dar el pecho a la vida y se lo dió con el denuedo de un heroico soldado raso, le admiré un Traje en el que se vislumbraba la tijera de "Standard", tijera que maneja en Reina 14 Manuel Fernández con la pericia de un cirujano.

LA FIESTA "EN SI".—Las romerías de San Roque, en Prelo; de San Luis, en la Cámara; de la Caridad, en Penouta; de San Antonio, en Arnal, se habían hecho un haz en la Finca "Las Piedras". 500, 700, acaso 1,000 cubiertos... En parte alguna se vió cosa igual... Allí, el Estado Mayor y todos los aguerridos regimientos boalenses. Allí, Pérez Famoso, con su pulcro Traje blanco hecho por Camilo Vázquez, en la "Casa Vázquez" casi vecina suya, en O'Reilly y Habana; allí, Alberto Rodríguez, bastante más liberal que Riego y cuyos dos "silenciosos" agudos tuvieron la autoridad de un Francisco Rodríguez, cuando corta, a la americana o a la inglesa, un Traje pintipesco en su Sastrería "La Primera de Tolo",—Jesús del Monte No. 262.

—Y esos centenares de bellas mujeres y gallardos mocetones ¿eran todos de Boal?

—Había forasteros también, de por allá cerca, como el cordial y bueno Enrique San Julián, vestido con la sencilla elegancia de que lota a los caballeros "Stadium". La casa ecléctica de Jesús Pérez y Cía., Monte 83; y estaba asimismo Camporamor, otro franquino culto y atildado, que sé yo que lo viste en "El Centro" de la Manzana de Gómez, la sabia tijera de Nicolás Saiz.

—Como los de Boal están realizando una empresa pedagógica de tanta trascendencia, a buen seguro que hubo alocuciones conceptuosas, y tan bien cortadas y pulidas como la Ropa de Caballero que en "La Nueva Retreta" de Monte 15, confeccionan Prudencio Goti y Hnos.

—Las hubo, sí señor. Primero, un breve y ardoroso discurso que tu compañero Celestino Alvarez pronunció subido a una silla fabricada por Andrés J. Nóbregas, en Concha 3, atalaya que le era precisa para que todos le oyesen, y desde la cual lucía el elegante Dril 100 hecho por José López en "La Ciudad de Londres", de Galiano 116. Después, unos versos de Salvador Díaz, canto inflamado y de mimosa loa al apostolado de la Sociedad boalense, que obtuvo por cierto tanto éxito como los Trajes que corta Máximo L. Carral, en Jesús del Monte 470, el profesor que tiene por lema: "Debe haber sastres para imperfectos y no imperfectos para sastres"...

—¿Y colorín colorao?

—Así mismo; entre bullicio ameno, terminó la fiesta.

DON JUSTO.

Doy mi voto por:

Artículo Producto Establecimiento _____

Nombre del votante _____

Calle _____

Ciudad ó Pueblo _____

$5.000.00 Regalos

(Estos Cupones, deben ser remitidos únicamente al Apartado 1.953).

PARA SU ETERNA MAJESTAD, LA MUJER

Bellos bustos femeninos
"Píldoras Orientales" (todas las boticas)—Reina 141—Dr. Pedro Ramírez

Casas de Lujo en Modas
"Maison Versalles"—Altas fantasías Prado 71—Stas. Salas y Hnos.
Mathilde Cumont—Vestidos y fantasías—Prado 88 y 96

Sombreros de señora
"El Gran Trianón"—Amistad y Estrella—Franceschi y Ca.
"La Dalia"—Prado 106—Sánchez y Hermanos

Modistas y Modas
"La Violeta"—Neptuno 174—Alicia Fernández
"El Capricho"—Neptuno 210—Consuelo Fernández

Salones de Belleza
"Peluquería Llorens"—La preferida de la buena sociedad; la casa última que se montó en la Habana, a la altura de las de París y New York, dirigida y servida por Peluqueros profesionales..—Obispo 113—Teléfono A-5451.
"Madame Pugau"—Peinados de salón, etc.,—Neptuno 36

Pianos de fiel reproducción
"University Society"—Neptuno 182 —¡El Piano que deleita! Para ejecutantes exigentes

Almacenes de modas para señora
"La Filosofía"—Neptuno y San Nicolás—Felipe Lizama y Ca.
"La Opera"—Galiano 68 y 70—López, Rio y Ca.
"Los Precios Fijos"—Reina 7—Sánchez y Hnos.
Almacenes "La Lucha"—Galiano 33 —Diaz y Fernández

Sederías y Confecciones elegantes
"La Epoca"—Neptuno 71—Peón y Cabal
"Bohemia" — Neptuno 67 — Albano Ferrer
"El Palacio de la Moda"—Monte 358 —Amado Landa

Modas y Telas femeninas
"La Glorieta Cubana"—San Rafael 31—Bernardo F. Calbajal e Hijo
"La Nueva Isla"—Monte 61—Menéndez y Hnos.
"La Gloria"—Monte 157—García y Suárez

Joyerías
"La Mina"—Galiano 72—Relojes, Joyas y Artículos de gusto para regalos

Fajas y Corsets cómodos
"Madame Nannette"—Muralla 44 —Martínez Castro y Ca.
Faja Oriental "Warner's"—San Ignacio 82—Francisco García

Confecciones de señora y Sedería
"La Nacional"—Galiano 37—Diaz y Pego
Angel Pérez—Confecciones de niños y Ajuares de Novia—Aguila 217 y 219.

Bordados y Plisados
"La Moda Francesa"—San Miguel 70—Pedro Delgado

Corsés y fajas
Fajas Abdominales "Marieta" — O'Reilly 73—M. Mon y Ca.
"La Casa Monin"—O'Reilly 65—Luisa Ruiz y Hna.

Lencerías
"Maison Pipeau"—Novedades de señoras—Neptuno 76—Ruiz, Pipeau y Ca.

Medias de señora
"Kayser"—Muralla 98, Depto. 202—Llano, Aja y Saiz
"Snugfit"—Muralla 98, Dpto. 400-401—González y Llano
Van Raalte"—San Ignacio 82—Francisco García

Plisados y Bordados
"La Casa Federico"—Especialidad—San Miguel 72—Federico Gutiérrez
"Casa Pedro"—Especialista en bordados y marcas—San Miguel 76—Pedro García

Sábanas
"Novia"—Monte 64—Manuel López y Ca.
"Velma"—Muralla y Habana—Casa "Velma", S. A.

Tejidos-Sedería-Fantasías señora
"La Verdad" — Monte 15 — Anis Khuri
"Bazar de Belén"—Compostela 141—Benigno García

Cordonería y Efectos para Bordar
"La Borla"—Neptuno 164 y 166—Rovira y Cabarga

Quincalla-Ropa-Sedería
"La Elegancia" (bordados de Canarias)—Neptuno 138—González León y Fariñas

Fajas medicinales femeninas
Faja medicinal "Dubroca"—Neptuno 155—Dra. Laudelina O. Dubroca

Néctar Soda y Helados
Néctar Soda "El Decano"—San Rafael 1—Nicolás Gayo Parrondo
"El Brazo Fuerte"—Nuevo Salón de Helados—Galiano 132—Emilio Fernández y Hnos

---

El soltero y el casado usan Camiseta "Amado"

¿TIENE USTED NIÑOS? LO QUE LOS NIÑOS AGRADECEN MAS; LO QUE MAS CONTENTOS LES PONE, SON ESTAS COSAS.

Jugueterías preferidas
"El Gallito"—Centro de la Manzana de Gómez—Francisco Farrés
"La Azucena"—Monte 113 y 115—Luis Farrés (juguetes en general)

Juguetería-Quincalla-Objetos para Regalos
"La Conquista". — Artículos de Punto, también. Los mejores precios—Reina 56—Blanco y Hno.

MARCAS DE ZAPATOS; PELETERIAS; ARTICULOS DE VIAJE; TALABARTERIAS

Calzado de marca
Calzado "Billiken"—Compostela 125 —F. Doll y Ca.
Zapato Infantil "Extra Norma"—Muralla 7—Ortega y Ca.
"Molkey Shoe"—Ernesto Castillo—Obispo y San Ignacio

Zapatos de Sport-Tennis
Zapatos "Servus"—Compostela 125—F. Doll y Ca.
Zapatos "Red Raven" y "Rover", equipajes, peletería—Monte 253—José Menéndez S. en C. "El Pensamiento"

Material para Zapatos de señora
Cabreta "G. Levord & Co. Inc."—Tel. A-9414—Angel Pérez y Ca.

Zapatos finos de hombre
"Keith & Pratt"—Teléfono A-9414—Angel Pérez y Ca.
"Barry"—Compostela 125—F. Doll y Ca.
"Bion Shoes"—Obispo y Villegas—José Llano

Marcas de Zapatos
"Benitín" (para niños) -Teniente Rey 25—José Balmonte
"Pedro Cortés" (hechos a mano)—Obispo y Aguacate—Pedro Cortés
"Derby"—Galiano 70—C. Matalobos
"Bazar París" (zapatos y equipajes)—Manzana de Gómez

Peleterías de Neptuno
"Trianón"—Neptuno 66—Hermanos Alvarez (Calzado de señora)

Peleterías de Galiano.
"El Paraíso"—Galiano 60—Rosete y Díaz
"El Buen Gusto"—Galiano 70—C. Matalobos
"La Ideal"—Galiano y Animas—Valle y Hno.

Peleterías de Monte
"La Casa Díaz"—Monte 9—Manuel Díaz y Hno. (señora, caballero y niño)
"El Edén" (zapatos a como quiera)—Monte 213—López y Hnos.
"La Defensa"—Monte 47—José Díaz y Hnos.

Peleterías de Zulueta
"La Exposición"—Manzana de Gómez, y San Rafael—Cesáreo Gutiérrez

Peleterías de Aguila
"La Iberia"— Aguila 215—Secades y Hno.

Peleterías de Obispo
"Washington" (zapatos "Mak Ambrey Shoe")—Obispo y San Ignacio—Ernesto Castillo
"Le Palais Royal" (zapatos "Palais Royal"—Obispo y Villegas—José Llano

Peleterías de Jesús del Monte
"La América"—Jesús del Monte 222 Cesáreo Martínez
"La Yankee"—Jesús del monte 295-B—J. Vázquez

Hules de mesa
Lineolum de goma, para uso doméstico. Artículos de viaje—Muralla y Habana—Hnos. Matalobos

Baules y Maletas
"Amador" (fuertes y bellos)—Concordia 22—Francisco Amador

Artículos de Viaje, Paraguas
"El Chalet Habanero" (peletería-sombrerería)—Jesús María 77, y Compostela—José Sirgo Fernández

Talabarterías Caninas
"La Casa del Perro"—Neptuno y Amistad—José Py

INDUMENTARIA MASCULINA: EL TRAJE DE VERANO O DE INVIERNO; EL SOMBRERO DE PAJILLA O DE CASTOR; LAS CAMISAS DE DIARIO, DE FIESTA Y DE ETIQUETA; LA ROPA INTERIOR A LA MEDIDA Y ACABADA; LAS ELEGANTES CORBATAS QUE ARMONICEN EL CONJUNTO; LOS CUELLOS BIEN CORTADOS Y LOS PAÑUELOS BONITOS Y LAS MEDIAS DURADERAS, ENCARGUELOS Y COMPRELOS EL LECTOR EN ESTAS CASAS MODERNAS QUE NUNCA TIENEN QUE PEDIR DISCULPAS POR ALTERACIONES, ERRORES NI DESCUIDOS

Bazares de elegancia masculina
"Bazar Inglés" — Aguiar 84 — R. Campa y Ca.
"Broadway"—Obispo 133—Creo y Cortés
Bazar "El Sol"—Manzana de Gómez, por Monserrate—Cordero y Torre
Bazar "París"—Manzana de Gómez, por Neptuno—Barros y Hno.
Bazar "El Cristo"—Villegas 91—R. Fernández y Ca.
"El Cincinnati"—Egido 23—Francisco Almoina

Artículos y Novedades masculinas
"Actualidades"—Belascoaín 2. C—Ceferino Salazar
"Filadelfia"—Prado 99—Angel Menéndez
"La Bandera Cubana"—Monte 143—Manuel Gutiérrez
"La Especial"—Reina 3—B. Gutiérrez y Ca.
"La Fortuna"—Belascoaín 31—Alvarez y Barreras

Equipajes-Sombreros y Ropa
"El Gran Bazar"—Cristina y San Joaquín—Miguel Barros y Ca.

Bazares populares en ropa de hombre
"El Modernista"—Belascoaín 65—Cereceda Hnos.
"El Mundo" (Madrid-París)—Habana 83—Alfredo F. Fernández
Bazar "Habana"—Mercado Tacón 34 y 35—Rogelio Pérez
"El Joven Turco"—Monte 13—Ignacio García
"Bazar X"—Monte 291—Doroteo Cano
"La Casa del Pueblo"—Egido 18—Creo y Cortés

Camiserías de Lujo
"V. T. Pereda"—Obispo 97—V. T. Pereda

Confecciones de niño y hombre
"Los Muchachos"—Sol 107—Tomás Jorge, S. en C.
Casal y Prego, S. en C.—Acabada ejecución—Monte 71 y 73

Categoría en Ropa de hombre
Francisco López S. en C.—Altas novedades—San Rafael 3
"Albión"—Galiano y Dragones—Alvarez y Hno.
"El Disloque"—Monte 229—José R. Viña
"Saratoga"—Prado 121—Martínez y Compañía
"The Quality Shop"—Obispo 84—Enrique Edelstein
"La Colosal"—Mercado Tacón 59 y 60—Méndez y Ca.

Camisas a medida
"La Casa Luis"—Aguila 123—Luis Alvarez

Confecciones de Caballero
"La Retreta"—Monte 33—Larrazábal, Hno. y Ca.
"La Especial"—Manzana de Gómez —Campos y Diéguez
"Washington Sport"—Monte 81—Félix García
"La Casa Ranero"—Monte 245—Manuel Ranero
"El Lazo de Oro"—Belascoaín 89—González y Muñiz
"El Sportman"—Prado 119—Antolín Ruiz

Modernas Tintorerías
"La Complaciente"—San Rafael 139 F.—Vázquez y Pérez
"El Siglo XX"—Monte 148—Victoriano Díaz (sucesor de Santos Bermúdez)

Casas elegantes para caballero
"American Stadium" — Habana y Amargura—Manuel López
"La Sucursal"—Monte 107—Ramón Lasa
"El Encanto"—Monte 261—Cándido Fraga
"La Casa Rancher"—Neptuno 135—Sierra y Rancher
"El Gallo" Manzana de Gómez—Llano, Fernández y Ca.

Tintorerías rápidas
"La France"—Jesús del Monte 259 —José Vilas
"La Primera de Toyo"—Luyanó 4—César González.
"La Americana"— Prontitud y esmero en trajes de señora y caballero— Neptuno 18— Pastora y Rivero.

Tintorerías-Camiserías
"El Correo de Londres"—Neptuno 251—Marcos Fernández

Hombres: buen corte y buen precio
"La Gran Vía"—Neptuno 45—Rodríguez y Fernández
"Luxemburgo"—Monte 129—López y Fernández
Manuel Menéndez—Marca "Petronio"—Esta conocida casa se traslada a Prado 105, al lado del DIARIO
"La Tijera" — Monte 216 — Félix Alonso.
"El Parlamento"—Neptuno 87—López y Alonso
"La Casa García"—Belascoaín 219—Secundino García

Tintorerías conocidas
"El Aguila de Oro"—Monte 121—Fernández y Couceiro
"La Popular"—Infanta 91—Segundo Varela
"La Moda de París"—Monte 398—Pérez e Iglesias
"Le Grand París"—Neptuno 144—A. González

Modas de caballero
"La Rusquella"—Obispo 101—Marcos F. Moya
"Novelty"—Ropa de lino, corbatas—Obispo 87—Enrique Roca
"The Latest Fashion"—Obispo 22-B. —García y Artime
"The Gotham Store"—O'Reilly 70—Ben Brojam
"The Fashion"—O'Reilly 59—Jesús Rouco González
"Unión Club"—Obispo 105—Camporredondo y Ca.

Lavandrías-Tintorerías
"El Grande"—Jesús del Monte 587 —Rúa y Hno.
"La América"—Jesús del Monte 492 —Antonio Barro

Trajes y ropa para "elios"
"Casa Lago"—Ricla 14½—Lago y García
"La Boston"—O'Reilly 88—Emilio Calviño
"El Escándalo"—Monte 221—Ramón Lasa
"El País" — Monte 145 — Villar y González
"La Casa Vázquez"—O'Reilly 41—Camilo Vázquez

Sastrerías y Camiserías
"Petronio" — O'Reilly 25 — José Piñón
"La Ciudad de Londres"—Galiano 116—José López
"La Primera de Toyo" (Bazar; corte inglés y americano)—Jesús del Monte 262—Francisco Rodríguez
"El Capitolio"—Prado 119—Pablo Orcayen
"Chicago" — Monte 256 — Guillermo Llosa
"El Centro"—Manzana de Gómez—Nicolás Saiz
"Stadium"—Monte 83—Jesús Pérez y Ca.
"La Nueva Retreta"—Monte 15—Prudencio Goti Hnos.

Sastres técnicos
"La Casa Carral" (Camisería-Sastrería)—"Debe haber sastres para imperfectos y no imperfectos para sastres"—Jesús del Monte 470—Máximo L. Carral

Ropa de Caballero
"Astoria" — Neptuno 88 — Daniel Sanchez
"Casa Vila"—Monte 317—Antonio Vila
"El Cielo Cubano"—Aguila 120—A. Membiela
"Boston Sport"—Monte 198—Fernández y González
"La New York"—Jesús del Monte 214—Juiz y Hno.

Camiserías-Sastrerías-Novedades
"The Ring"—Jesús del Monte 291—Rodríguez y Quintas
"La Elegante"—Jesús del Monte 244 —Núñez y Pérez
"Casa Pierrot"—Inquisidor y Luz—González y Ca.
"La Barata" (calzado)—Caserío de Luyanó 22—Eugenio Olarte

Sastrerías-Peleterías-Camiserías
"El Gran Bazar"—Cristina y San Joaquín—Miguel Barros y Ca.

Sombrererías-Peleterías
"La Isla de Cuba"—Monte 392—Nistal, González y Ca.
"Víbora Sport"—Jesús del Monte 659 Nistal, González y Ca.

Peleterías-Sombrerías
"Cuba Libre" — Monte 447—Nistal, González y Ca.
"Los Locos"—Luyanó 1, y Toyo—Matias Casanova
"La Violeta"—Monte 301—Alvarez y Hno.
"La Comercial"—Jesús del Monte 604—Moreiras y Hno.

Sombrererías de Caballero
"El Ecuador"—Muralla 87—Miguel Gutiérrez
"El Centro"—Manzana de Gómez—Pedro Denis
"La Casa Díaz"—Monte 9—Manuel Diaz y Hno.

Pajillas, Castores y Gorras
"La Granada"—Monte 187—Manuel S. Cayarga

Sastrería y Confecciones
"La Casa Loyola"—Aguila y Concordia—Enrique Loyola
"Standard" — Confecciones de niños y caballero—Reina 14—Manuel Fernández.

PRODUCTOS DE BELLEZA Y REJUVENECIMIENTO

Perfumerías españolas
Perfumería "Myrurgia" — Sol 48 — Pineda y García

Perfumería Francesa
Perfumes "Astra", de Grasse—Consulado 144—T. Luis y Ca.

Perfumería Americana
"Melba"—Trocadero 7, bajos—Rodolfo Quintas

Tinturas para el cabello
Aceite Oriental "Ressert" — Aguiar 116—Perera y Bori
Tintura "Orientina"—Monte 44 — "El Aguila de Oro"

Para curar la caspa
"Acroline"—Obispo 75—José Manuel Pérez Rodríguez
Jabón "Germicida" — Gervasio 137 —Park Davis Co.

Jabones de Tocador
"Ol-O-Palm"—San Lázaro 486—Gray Villapol
"Kirk"—Trocadero 7, bajos—Rodolfo Quintas

Jabones Antisépticos
Jabón Antiséptico "Renaissanse"—San Lázaro 468—Gray Villapol

EN EL DESAYUNO Y LA MERIENDA

Mantequillas Danesas
"Dos Manos"—Oficios 20-22—Ramón Larrea y Ca.
"La Vaca"—San Ignacio 25—Larragán y Quesada

Mantequillas españolas
"Arias"—Lonja, 5o piso — Abelardo Fernández
"La Florinata"—Empedrado 8—Estrada y Salsamendi
"La Estrella"—Acosta 45—G. Palazuelos y Ca.

Mantequillas del país
"La Serrana"—Marina 3—Luis Roca
"La Suiza"—Luyanó 70—Aurelio F. Masfera

Leches Condensadas
"Dos Manos"—Oficios 20-22—Ramón Larrea y Ca.
"Vaca Blanca"—Baratillo 1—González y Suárez
"Lolita"—San Ignacio 187—Libby Mc Neilly Libby
"A Pié"—San Ignacio 14—Mestre, Machado y Ca.
"Oso"—Paula y Cuba—Castro Roza y Ca.
"Insulinde"—Inquisidor 30 — José Ortega

PARA HACER BOCA, ANTES DE COMER

Aperitivos
"Dubonnet"—Obispo 4½ — Casa Recalt
"Domecq" — Edificio Calle — Don Agustín García Mier
"Byrrh"—Reina 21—Angel y Ca.
"Koto"—Compostela 195 — Maurice Roud, S. en C.

Ginebras Holandesas
Aromática "El Ancla"—San Ignacio 140—Pérez Prieto y Ca.

Ginebras inglesas
"Gordon"—Reina 21—Angel y Ca.

Vermouths españoles
"Explorador" — Teniente Rey 6—Campello y Puig
"Impero"—San Miguel 201—Riveira y Ca.

Vermouths italianos legítimos
"Mentinazzi"—Muralla 55 — Gómez Mena y Falcón
Torino "Carpano"—Reina 21—Angel y Ca.
"Chambery Dolen"—Reina 21—Angel y Ca.
"Torino de Brochi"—Reina 89—H. Avignone

ENTREMESES Y CONSERVAS "BOCATTO DI CARDINALI"

Salchichas
"El Gallo"—Oficios 20-22 — Ramón Larrea y Ca.

Sardinas en Conserva
"Ancla"—Empedrado 8—Estrada y Salsamendi

Calamares
Calamares "Chas"—Oficios 20 y 22—Ramón Larrea y Ca.

Bonito y Atún
Bonito y Atún "Chas"—Oficios 20 y 22—Ramón Larrea y Ca.
Bonito, Tomate y Aceite "Las Delicias de Colón"—Mercaderes 37—Marcelino García y Ca.

PARA BAUTIZOS, BODAS, ONOMASTICOS Y FIESTAS INTIMAS Y PUBLICAS QUE ASPIREN "A QUEDAR BIEN"

Sidras Champagnes Asturianas
"Cima"—Baratillo 1 — González y Suárez
"Manín"—Obrapía 90—R. González y Hnos.
"La Tierrina"—Muralla 55 — Gómez Mena y Falcón

Champagnes-Sidra de Asturias
"Zarracina"—San Ignacio 39—Marcelino González y Ca.
"La Aldeana" — Compostela 195—Maurice Roud, S. en C.
"Covadonga"—Inquisidor 38 — Tauler, Sánchez y Ca.
"Alfageme"—Reina 21—Angel y Ca.

Champagnes franceses
"Pommery"—Muralla 55 — Gómez Mena y Falcón.
"Luis Roederer"—Reina 21—Angel y Ca.
"Morlant"—Obispo 4½ — Casa Recalt.

BEBIDAS CON LAS QUE ES DISTINGUIDO CONVIDAR

Cognacs franceses
"Robin"—Muralla 55—Gómez Mena y Falcón
"1800"—Obrapía 90—R. González y Hnos.
"Otard Dupuy"—Teniente Rey 14—Romagosa y Ca.
"Hennessy"—Tres Estrellas — Reina 21—Angel y Ca.

Cordiales de sobremesa
"Cusenier"—Compostela 195—Maurice Roud, S. en C.
"Calisay"—Teniente Rey 6—Campello y Puig

Whiskeys
Whiskey "John Haig"—Reina 21—Angel y Ca.

Licores quintaesenciados
Apricot Brandy "Simon Aine"—Reina 21—Angel y Ca.
Triple Sec "Cointreau"—Compostela 195—Maurice Roud, S. en C.

Vinos portugueses
Oporto "Morano"—Compostela 195—Maurice Roud, S. en C.

LAS MEJORES MARCAS EN TRAJES, CAMISAS, ROPA INTERIOR Y SOMBREROS FINOS DE CABALLERO Y NIÑO, ASI COMO EN TEJIDOS PARA CONFECCIONES MASCULINAS; Y CAPAS DE AGUA

Trajes de lujo
"Smart Set" (para hombre)—Dragones 64—Santeiro y Alvarez

Camisas de marca
"Boston"—Muralla y Habana—Fábrica Nacional de Camisas
"América"—Villegas 32—Cueva, Alvarez y Ca.
"Gold Chain"—Aguacate 124—Sánchez Valle y Ca.
"Mc Mullen"—Muralla 98 — Dpto. 400-401—González y Llano

Camisetas de hilo
"Amado"—Aguacate 114 — Amado Paz y Ca.

Camisetas de Marca
"París", de Crepe—Monte 64—Manuel López y Ca.
"La Cruz Blanca"—Aguacate 124—Sánchez Valle y Ca.
"Verano"—Bernaza 64—F. Suárez y Ca.

Uniformes de todas clases
"La Casa Montalvo-Corral"—Galiano 105—A. Corral y Ca.

Conocidas Marcas de Ropa íntima
"Varsity"—San Ignacio 82—Francisco García
"A B C"—Muralla 98—Prieto Hnos.

Ropa interior acreditada
"Topkis"— Plaza Ursulinas— Menéndez Pernas y Ca.
"Cometa"—Muralla 76—F. Blanco y Ca.
"Royalty"—Aguacate 136—Sobrinos de Gómez Meha y Ca.

Tejidos de marca
Tela "Palm Beach" (genuina)—Lamparilla 58—Etchevarría y Ca.
"United Import Co."—Calidades superiores—Muralla 5
Tejidos y Confecciones "Oke"—Bernaza 49—Olarte, Cuervo y Ca.

Marcas de Sombreros masculinos
"Pajilla Mundial"—Muralla 66—López Bravo y Ca.
Sombreros de Castor "Daveila"—Muralla 66—López Bravo y Ca.
"Knox"—Obispo 32—F. Collía y Fuente

Ropa para campesinos y obreros
Pantalón "Con Caballos"—Bernaza 64—F. Suárez y Ca.
Ropa "Hapgrade"—Compostela 125—F. Doll y Ca.
"Pantalón Minero"—(Si quiere ahorrar dinero,—use Pantalón Minero) Aguacate 136—Sobrinos de Gómez Mena y Ca.

Capas de Agua
"Waterproof"—Consejero Arango y Carballo—Ca. Industrial "Neptuno"

Ropa Infantil de marca
Pantalones y Trajes de Niño "Expreso"—Sol 107—Tomás Jorge, S. en C.

Ropa exterior e interior para caballero y niño
"El Gallo"—Almacén de paños—Monte 205, 207 y 209—Valle, Llano y Ca.
Bazar "Boston"—Jesús del Monte 254—Angel Martínez y Ca.

NO FUME MARCAS ENEMIGAS: A LA HORA DE FUMAR, MIRE LO QUE HA DE COMPRAR

Marcas famosas de Tabacos
"Partagás" — Belascoaín y Carlos III—Cifuentes, Pego y Ca.
"Por Larrañaga" — Nacionales elegantes—Carlos III 225
"El Crédito"—Belascoaín 90—Calixto Rodríguez Mauri
"J. Montero"—San Rafael 181—Angueira, Pérez y Ca.

Tabacos de las mejores marcas
"Trinidad Hno"—Belascoaín 122—Central, en Ranchuelo
"La Radiante"—O'Reilly 8—Eduardo Suárez Murias
"El Batey"—Jesús del Monte 62—C. Borrajo y Ca.
"Luis F. del Real"—Revillagigedo 8 —López y Cuervo

Tabacos Hoja de Vueltabajo
"Fonseca"—Galiano 102—F. E. Fonseca, S. en C.
"La Gloria Cubana"—San Miguel 100—J. F. Rocha y Ca.
"Rigoletto"—Revillagigedo 8 — López y Cuervo
"El Rico Habano"—P. Pernas y J. Alonso, Luyanó—B. Menéndez Hermanos

Cigarros de marca y empresa cubana
"Caruchito"—Belascoaín y Carlos III—Cifuentes, Pego y Ca.
"Trinidad Hno".—Belascoaín 122—Central, en Ranchuelo
"Fonseca"—Galiano 102—F. E. Fonseca, S. en C.

Cigarros de marca independiente
"Tomás Gutiérrez"—Zanja 66—Ca. Cigarrera Díaz, S. A.
"La Gloria"—San Carlos 4—Ca. Cubana de Cigarros
"Pierrot"—Zanja 66—Ca. Cigarrera Díaz, S. A.
"El Crédito"—Belascoaín 90 — Calixto Rodríguez Mauri

LICORES DE CONFIANZA, PARA LAS HORAS FELICES

Cognacs españoles
"Domecq" — Edificio Calle — Don Agustín García Mier
"Osborne"—Jesús María 10—Barbarruza y Alvarez
"Guerrero"—Compostela 195—Maurice Roud, S. en C.
"Puig"—Teniente Rey 6—Campello y Puig

Castizos Vinos de Jerez
"Marca "Giralda", todos los tipos conocidos — Aguiar 138 — M. Ruiz Barreto

Manzanillas
"El Cuco"—Obispo 4½—Casa Recalt

Anises españoles
Supremo "Anís del Mono"—Edificio Calle—Juan Teixidor Martorell
Anís Cazalla "Flor Serrana"—Mercaderes 13—J. Gallarreta y Ca.
Anís "Carabanchel" — San Ignacio 25—Larragán y Quesada

Aguardientes de Uva
"Cuqueira"—Teniente Rey 47—Rodríguez Borrajo y Ca.
"La Riveirana"—Paula 59—García y Hnos.
"Uva do Riveiro"—San Miguel 201 Riveira y Ca.

Moscateles
"Heredero"—Luyanó 193 — Jaime González Morán
Sitges "Princesa"—Mercaderes 13—J. Gallarreta y Ca.
Trasañejo "Casa Grande" — Aguila 127—Peña y Mimensa

Vinos de Jerez
"Domecq"—Representados por Don Agustín García Mier
"Marqués de Misa"—Reina 21—Angel y Ca.
"Carta Azul"—Obispo 4½—Casa Recalt

Vinos Amontillados
"Manuel Sánchez Romate" — Lonja 288—Manuel Muñoz y Ca.
Jerez "Guerrero"—Compostela 195—Maurice Roud, S. en C.

Vinos de Moscatel
Dorado "Capricho" — Aguila 127—Peña y Mimensa
"Romería"—Belascoaín 10—H. Sánchez y Ca.
"Explorador" — Teniente Rey 6—Campello y Puig

Vinos tónicos y reconstituyentes
"Tonical"—Acosta 19—G. Martínez y Ca. S. en C.

SIN LOS SIGUIENTES INDISPENSABLES FACTORES, NO PUEDE HABER BUEN PRODUCTO CULINARIO

Aceites españoles refinados
"Sensat"—Oficios 48—Barraqué, Macía y Ca.
"Crema de Aragón"—Baratillo 1—González y Suárez
"Fénix"—Belascoaín 8 y 10 — H. Sánchez y Ca.

Aceites españoles puros
Extrafinado "Condal"—Aguila 127—Peña y Mimensa
Aceite "Sirena"—Belascoaín 8 y 10—H. Sánchez y Ca.

Pimentones
"Gorrión"—Empedrado 8—Estrada y Salsamendi

Pastas para Sopa
Pastas "Princesa"—Mercaderes 13—J. Gallarreta y Ca.
Fideos "Teresita"—Oficios 20-22—Ramón Larrea y Ca.

Azafranes
Puro "La Española"—Teniente Rey 8—Graells y Ca.

Morcillas y Chorizos Asturianos
"La Luz"—Baratillo 1—González y Suárez
"Manín"—Obrapía 90—R. González y Hnos.
"La Flor"—San Ignacio 39—Marcelino González y Ca.
"Las Delicias de Colón"—Mercaderes 37—Marcelino García y Ca.

Chorizos asturianos
"La Montera" — Mercaderes 37—Marcelino García y Ca.
"La Maruxa"—Paula y Cuba—Castro Roza y Ca.

Mantecas puras de chicharrón
"Ninfa"—Baratillo 1—González y Suárez
"La Royal"—Empedrado 8—Estrada y Salsamendi
"Hoja de Plata"—Belascoaín 10—H. Sánchez y Ca.

SIN HIPERBOLE, ESTAS SON LAS MEJORES MARCAS DEL MUND

MARCAS Y CASAS QUE LOS CONSUMIDORES DE CUBA HARAN BIEN EN PREFERIR, POR LA CUENTA QUE LES TIENE

CEREALES, VEGETALES Y VIVERES, EN FIN, VERDADERAMENTE SELECTOS Y FINOS

Galleticas
"Colón"—Industria 62—Emilio Gómez y Ca.
Turrones y Almendras
Almendras "León" — Teniente Rey 14—Romagosa y Ca.
Para diabéticos
Productos "Hendebert"—Obispo 4½ Casa Recalt
Nutridores infantiles
Leche "Kel"—Belascoaín y Neptuno—Dr. Tomás C. Padrón
Nutridores
Cacao con Avena "Sanson"—Acosta 49—José Manuel Angel
Confituras
Bombones y Chocolates "Sucnart"—Reina 21—Angel y Ca.
Bombones y Caramelos "Gunte"—Oficios 12—F. I. de Cuadra y Ca.
Caramelos y Confites "Angel"—Acosta 49—José Manuel Angel
Frutas en Conserva
Jalea de Frutas "Blanchard"—Reina 21—Angel y Ca.
Frutas surtidas "Del Monte"—Oficios 12—F. I. de Cuadra y Ca.
Peras y Melocotones
Melocotones "Polka Dott"—Oficios 58—Caballin y Ca.
Peras y Melocotones "Red Letter"—Oficios 58—Caballin y Ca.
Afrechos
Afrecho, granos y harina "A Pie"—San Ignacio 14—Mestre y Machado y Ca.
Afrecho fino, harinoso "El Tratado" Aguila 118—M. Nazábal y Ca.
Almidones
"Sublime"—Teniente Rey 8—Graells y Ca.
Harinas de trigo duro
"Gold Coin"—Baratillo 1—González y Suárez
"El Gallo"—Oficios 20-22—Ramón Larrea y Ca.
"Marcelino"—San Ignacio 39—Marcelino González y Ca.
"Tigre de Oro"—Oficios 8—Isla Gutiérrez y Ca.
"Very Best"—San Inacio 14—Mestre y Machado y Ca.
"Flor de Castilla"—San Ignacio 116 Piñán y Ca.
"San Luis"—Baratillo 1—González y Suárez
"Pluma de Oro"—Oficios 20-22—Ramón Larrea y Ca.
"Piñán"—San Ignacio 116—Piñán y Ca.
"Cantabria"—Oficios 8—Isla Gutiérrez y Ca.
Harines de trigo blando
"La Luz"—Baratillo 1—González y Suárez
"Pluma de Plata"—Oficios 20-22—Ramón Larrea y Ca.
"Mestre"—San Ignacio 14—Mestro y Machado y Ca.
"San Marcial"—Oficios 8—Isla Gutiérrez y Ca.
"Carmina"—San Ignacio 39—Marcelino González y Ca.
"La Española"—Monte 63—María F. de López
Implementos de fotografía
Materiales fotográficos "Agfa"—Empedrado 3—H. F. Hutterli y Co.

PARA RECREAR LA VISTA EN EL COLOR Y BURLAR LA ACCION DEL TIEMPO

Pinturas de Patente
"Synoleo"—Belascoaín 18—Alberto Fernández y Ca.
"True Blue"—O'Reilly 9½—F. M. Gutiérrez
"Arco"—San Rafael 141-D—Havana Paint & Oil Co.
Pinturas de Aceite Patentadas
"Acme"—Habana 118—Ca. Comercial de Cuba
"International"—Jesús María 50—O. C. Stappleton
Pinturas para fabricar mosaicos
Polar "Dry Colours" (fijas a la cal) Belascoaín 99—Lorenzo Huarte
Pinturas decorativas para interiores de lujo
Polar "Vel-minna" (atercíopelada)—Belascoaín 99—Lorenzo Huarte
Pinturas con brillo a prueba de sol
Polar "Sun Proof" (fachadas exteriores)—Belascoaín 99—Lorenzo Huarte
Pinturas mate para fachadas
Polar "Clementhide"—Belascoaín 99 Lorenzo Huarte
Pinturas para Automóvil
"Teolin" (probada con éxito)—Compostela 60—Gebrs Stork & Co.

PARA TRIUNFAR, HAY QUE VER BIEN Y LLEGAR A TIEMPO

Artículos de Optica
"Optica Martí"—Las mejores marcas en Productos para ayudar a la vista. Gabinete técnico. Luis F. Martí y Hno.—Egido 2-B
Relojes fijos y Seguros
"Lohengrin" — Muralla y Egido—Juan R. Alvarez
"Election"—Muralla 80—M. Rodríguez y Ca.
Relojerías Científicas
"Canevares"—Prado 110, por Neptuno—B. G. Canevares y Ca.
Bicicletas veloces
"Columbus"—Neptuno 97—Columbus Avrele Radio Co.

EL RECREO SUPREMO EN EL TROPICO: AUTOS, CAMIONES, GOMAS Y DERIVADOS DE ESTA INDUSTRIA DE PRIMERISIMA NECESIDAD

Automóviles de Lujo
"Rolls Royce"—San Lázaro 297—Cuban Auto Co.
"Cadillac"—Marina 64—Metropolitan Auto Co.
"Perlees"—Prado 50—Silva y Cubas
Automóviles eficientes
"Buick"—Marina 64—Metropolitan Auto Co.
"Studebaker"—O'Reilly 2 y 4—William A. Campbell Inc.
"Chrysler"—San Lázaro 192—Cuban Importing Co.
"Elcar"—Refugio 11—Jesús Silva
Talleres de Soldadura Autógena Y Defensas para Autos Marca "Mirete"—Neptuno 204—Antonio Mirete.
Productos "Whiz"
Grasas y Renovadores—San Miguel 267.—Mantenga su automóvil siempre nuevo con ellos.
Camiones
"Mack"—Cuban Importing Co.—San Lázaro 192
"Republic"—Prado 23—J. M. Otero
Artículos "Ford"
Camiones, Autos y Tractores—Prado y Colón—Pedro Alvarez Mena Corporation
Clínica de Automóviles
Felipe Granados—Reparación de Autos—San Lázaro 279
Cuban Automovil Reapir Co.—5 pesos al mes—Vapor 18
Reparación de Automóviles
Luis Damborenea—Pinturas y Reparación mecánica—Aramburo 28
Pendás y Ca.—Los deja como nuevos—Zanja 109
Defensas para Autos
"Ravelo", marca nacional — Zanja 128-C—Juan Ravelo
"Venerando Fernández", Patentada—Zanja 154, e Infanta
Cámaras imponchables
"As de Goma", rival del aire—Infanta 77—Navarro y Ca. S. en C.
Gomas de Automóvil
"Mohawk"—Belascoaín 76—Blanco y García
"Hood"—Marina 38—Chambell Bros. S. en C.
"Ajax"—Belascoaín 100—Ca. de Gomas Ajax
Gomas Neumáticas inglesas
"Dumlop"—O'Reilly 2 y 4—William A. Campbell Inc.
Gomas Naumáticas y Macizas
"Kelly"—Marina 16—Rodríguez y Hnos.
"Swinehart"—Infanta 77—Navarro y Ca., S. en C.
Acumuladores de Automóvil
"Prest-O-lite"—Zanja 66—Cuban Automotive Co.
Garages
"Washington"—Desagüe 60—Accesorios, Storage—Mario A. García
Vestiduras y Pinturas de Automóvil
Felipe Arrojo—Zanja 117—Casa de probada suficiencia
R. Carrillo y Quincosa—Zanja 125—Quedan mejor que nuevos
"La Vencedora"—Neptuno 217—Tomás Ereza—Rapidez y garantía
Vestiduras de automóvil
Santalucía y López — Vestiduras y Fuelles—San Miguel 173
Fernando Luján—Vestiduras y Cortinas—San Miguel 220

PARA AMUEBLAR PALACIOS, RESIDENCIAS Y PISOS; FABRICA DE VIDRIERAS-MOSTRADOR Y ENGRAMPALAS; JUGUETES MODESTOS Y DE LUJO

Fábricas de Muebles
Marianao Industrial (muebles clásicos)—O'Reilly 104
Fiol y García—Muebles de oficinas, butacas—Lucena 8 y 10
Museos-Mueblería
"El Siglo"—O'Reilly y Habana—Lorenzo Muguerza
Mueblería Artística — Neptuno 186, entre Gervasio y Belascoaín—Gustavo Alonso
Mueblerías con Fábrica propia
"Los Encantos"—San Rafael y San Nicolás—Muebles y Lámparas—E. Guzmán y Ca
Fernández y Ca.—Muebles de todos los estilos—Neptuno 135
Ruisánchez y Ca.—Estilos modernos y clásicos—Angeles 13
"Santa Teresa" — Compostela 68—Hernández y Hno.
Grandes Fábricas de Muebles
Andrés J. Nóbregas—Concha 3—Ordenes para almacenes y particulares.
Almacenes de mueblería
"La Casa Codesal" (especialidad en Juegos)—San Rafael 50—José Codesal
"La Casa Mosquera" (muebles, lámparas, joyas)—San Rafael 129-131—Mosquera y Ca.
"La Victoria"—Monte 193—Apolinar García Navarro
"La Casa Valle"—Neptuno 183—Valle y Martínez
Mueblerías elegantes
Soto y Rivera (muebles finos)—Neptuno 211
Vicente Bellas—Mueblería y Joyería San Rafael 127
"La Estrella" (a plazos cómodos)—Monte 373—Antonio Póo
Muebles "Boyles"—Monte 166—José Boyles
Mueblerías importadoras
"La Exposición"—San Rafael 134—Santalla y Hermida
"La Francia"—Neptuno 64 — José Codesal
"La Oriental" (mimbres especiales) Neptuno 129 y 131—Fernández y López
Fábrica de Vidrieras y Mamparas
"El Cristal"—Vidrieras de mostrador—Zanja 68—Guisande y Sánchez
Revuelta y Blanco—Vidrieras engrampadas y Vidrios grabados—San Rafael 51
Mueblerías—Exposición de Joyas
"La Nueva Sociedad"—Neptuno 266—Chao y Barral.
Alquiler de Muebles
"La Hispano-Cuba"—Más de 500 contratos en vigor de alquiler de muebles; Cajas de Caudales; Compra-venta, Joyas y Objetos de Arte—Monserrate y Villegas 6

COMER, BEBER, VIVIR Y TOMAR, SON VERBOS QUE NO CONVIENE OLVIDAR

Grandes Tostaderos de café
"El Indio"—Neptuno y Perseverancia—Pazos y García
"El Fénix"—Jesús del Monte 539—Fernando González
Licores-Víveres Finos (Importación-Venta)
"El Aguila"—Neptuno y Aguila—Ibañez y Co. —Varios camiones propios para llevarle al minuto las compras que usted nos haga.
"La Casa Paquito"—Neptuno 142—Luzuriaga y Soberón
"San Ramón" (Tostadero de Café) Jesús del Monte 616—Guzmán, Fernández y Ca.
"El Fénix"—Jesús del Monte 533—Fernando González
"La Viña"—Jesús del Monte 305—Luciano Peón y Ca.
Almacén-tienda de víveres
"H. Sánchez y Ca"— Belascoaín 8 y 10—Haga usted sus pedidos por teléfono y se le enviarán a domicilio.
"La Unión"—Víveres y Licores—Avenida de Chaple 51, Víbora—Buenos precios y calidad— José Fernández Lama.
"La Cubana"—Galiano y Trocadero—Angel Salazar
Cafés importantes
"Celada"—Reina y Belascoaín—González y Hnos.
"Vista Alegre"—San Lázaro-Belascoaín-Malecón—Juan Gómez y Ca.
"El Recreo de la Víbora"—Paradero—Sebares y Hno.
"Café de Toyo"—Luyanó y Jesús del Monte—Sánchez Hnos.
Restaurants céntricos
"Bendler"—Prado y Neptuno. — H. Bendler
"El Ariete"—San Miguel y Consulado—Fernández y Hnos.
"El Universo"—Naptuno 32—Servicio esmerado y precios módicos— Bofill y Burcet.
Hoteles con Restaurant
"El Jerezano"—Prado 102—Fernández y Caramés
"Carabanchel" — Consulado y San Miguel—Braulio Villar
"San Carlos"—Egido 7—El más fresco. Ascensor día y noche
Panaderías-Víveres finos
"El Cetro de Oro"—Reina 103—Cruz Baguer y Ca.
"La Marina"—San Francisco 2. Víbora—Blás González
"Toyo"—Luyanó y Jesús del Monte—Francisco García y Ca.
"La Catalana"—O'Reilly 48—Giménez y Ca.
Hoteles de Comodidad y Lujo
"Florida"—Obispo y Cuba—P. Morán y Ca.
Hotel Lafayete—O'Reilly y Aguiar Confort, elegancia
Hoteles con Parque en frente
"La Isla de Cuba"—Monte 45, Buen servicio, económico—Alvaro López
"Flor Catalana", Tranquilidad y buen trato—Teniente Rey 75, Plaza del Cristo.
Horchaterías
"La Bilbaína"—Neptuno-Prado-San Miguel—Gregorio Zatica
Grandes Dulcerías
"El Moderno Cubano"—Chocolate "Grison" — Obispo 51— Faustino López.
Víveres finos del Vedado
"El Almacén"—9 y G, Vedado—Mercancía patente y buenos precios
Bar-Luchs Especiales
"SLOPPY JOE'S — Zulueta 26 y Animas—Abeal, López y Ca.
Cantina "Alhambra" — Virtudes y Consulado—Rodríguez y Fernández

EL ALMA NO COME, NI BEBE, NI FUMA, NI VISTE; PERO QUIERE MUSICA MELODIOSA PARA SU DELEITE

Pianos Eléctricos
"Angelus"—Obispo 89—Ca. Musical Excelsior
Pianos franceses
"Pleyel", de París.—Obispo 127—Casa Anselmo López
Pianos de garantía
"Bohemia"—Galiano 27—A. Zubieta, S. en C.
"Kimball" (también Pianolas)—Reina 83—Huberto de Blanck
Rollos para Pianola
Marca "Romeu"—Agramonte 32, Regla—Hermanos Romeu
Marca "Cuba"—Galiano 102—Custin y Moreno (Editores de música)
Pianos Alemanes
"Gor y Kallmann"—Prado 119—Viuda de Carreras y Ca.
"Hooff", sólido.—Neptuno 70—Gabriel Prats.
"Ronisch"—Obispo 127—Casa Anselmo López
"Hupfer" — Neptuno 70 — Gabriel Prats
Pianos españoles
"Chassaigne Frerés", de Barcelona—Obispo 127—Casa Anselmo López
Fonógrafos
"Sonora"—Obispo 89—Ca. Musical Excelsior
Autopianos
"Lauter Humana"—San Rafael 14—Manuel y Guillermo Salas
Almacenes e instrumentos de música
Viuda de Carreras y Ca. (el más extenso y selecto)—Prado 119

Antes de la sobremesa, Queso Patagrás "Princesa".

EL BANCO DEL PUEBLO: ESTABLECIMIENTOS DONDE PUEDE USTED OBTENER DINERO A CAMBIO DE JOYAS, ROPA, MUEBLES, OBJETOS DE ARTE, VALORES COTIZABLES, &.; Y EN LOS CUALES SE COMPRA TODO LO DICHO MUCHO MAS BARATO

Casas de Préstamos
"La Confianza"—Suárez 7, y Corrales—Díaz y Fernández
"La Perla"—Animas 84—Puentes y Ca.
"El Montepío"—Monte 374—Freire y González
"El Volcán"—Factoría 26 y Apodaca 27—José Cal
"La Colonial"—San Rafael 167—Bonsoño y Rodríguez
Compra-Venta, Casas de
"La Casa Cabarcos"—Suárez 17 y 19 Daniel Cabarcos
"El Vesubio"—Corrales y Factoría—Piñón y Hnós.
"El Modelo"—Monte 402—Gervasio Guizán
"La Protectora"—Animas 43 y 45—Mariano Rouco
"La Predilecta"—San Rafael 171 y 173—Cabarcos y Villariño
Préstamos y prendas
"La Sultana"—Suárez 3—Juan Guizán
"El Lazo de Oro"—Animas 47—Somoza y Hno.
"La Segunda Fortuna"—Suárez 56 y 58—López y Rouco
"El Oriente"— Factoría 9—Valcárcel y Pérez.
Dinero sobre alhajas
Cabarcos y Vivero—Factoría 36—Joyas, muebles, etc.
"La Sociedad"—Suárez 34—Cancelo y Currás
Antonio Campello — Operaciones en general del giro—Animas 71
Cal y Rodríguez, S. en C.—Absoluta reserva—Suárez 8 y 10
Joyas y Dinero
"La Honradez"—Monte 85—Hermógenes González y Ca.
"La Gran Vía"—Compostela 114-B—Souto y Ca.
"La Comercial" — Neptuno 173—Fernández y Ca.
"La Habanera"—Aguila 139—José Rouco
"Padrinos" complacientes
"La Casa Grande"—Compostela 122—Manuel López y Hno.
"La Moderna"—Neptuno 176—Sergio Prieto
"El Encanto" — Compostela 129, y Luz—Jesús Cal Reigosa
"El Capitolio"—Jesús del Monte 266 Fernández y López
"La Tropical"—Neptuno 139—José Cancelo
Alhajas y Almacén de Muebles
"La Providencia"—Aguila 112—Benigno Varela
"La Casa de Hierro" — Compostela 132, y Merced—José Méndez
"La Alianza"—Neptuno 141—Angel Cancelo
Pignoración de Joyas y Valores Cotizables
"La Nueva Mina"—Bernaza 8—Pernas y Fernández
"El Bazar Cubano"—Compostela 169 Manuel Ríos y Ca.
Comercios populares
"El Rastro Habanero"—Monte 50 y 52—José Fernández García

Catarro y gripe, es un mal que cura "Anticatarral" (Compuesto del Dr. Cancio)

LO IMPERIOSO EN CUBA: REFRIGERADOR CASERO. FRUTA FRIA Y AGUA IMPOLUTA E INOFENSIVA

Neveras
"Bohn Syphon"—Cienfuegos 18—Antonio Rodríguez
Filtros-Nevera
"El Palacio de Cristal"—Teniente Rey 26 y Cuba—G. Pedroarias y Ca.
"Neptuno"—Belascoaín 4—Urquía y Ca.
"La Inglesa"—Belascaío 99—Lorenzo Huarte
Filtros probados
"Eclipse" (de presión)—Cienfuegos 18—Antonio Rodríguez
"Corona"—Monte 79—Gorostiza, Barañano y Ca. (Gran Ferretería.)

MAQUINAS PARA ESTABLECIMIENTOS, OFICINAS Y ALMACENES

Para oficinas modernas
"Multígrafo" y "Adresógrafo"—Manzana de Gómez 245-246-246 A—R. Gómez de Garay
Máquinas de Escribir
"Mercedes"—Obispo 17—P. Fernández y Ca.
"Mercedes Eléctrica"—Obispo 17—P. Fernández y Ca.
"L. C. Smith Bros"—O'Reilly 106—Harris Bros Co.
Cajas Contadoras
"San Luis"—O'Reilly 13—Fernández y Mendiola
"Michigan"—Inquisidor 30—José Ortega
Máquinas para tostar Café
"Rápido Ideal"—Obrapía 58—C. Euler y Ca.

LETRAS DE MOLDE: PAPEL IMPRESO Y EN BLANCO

Almacenes de Papelería e Imprenta
"La Mercantil"; pecuiiar en Libros Comerciales—Teniente Rey 12—Carasa y Ca.
"Nuestra Señora de Belén"; efectos religiosos—Compostela 135—Secane y Fernández
Grandes Talleres Tipográficos y Papelería
Maza, Caso y Ca.—Grabadores y editores—Compostela y Obrapía
"La Propagandista"—Monte 87 y 89—Gutiérrez y Ca.
"El Dante"; libros del 1%—Monte 119—Cachero y Blanco
Librerías
"La Central"; efectos de escritorio y religiosos, papelería—Monte 105—Antonio R. Vilela
"La Burgalesa—Obras de todas clases; Libros en blanco para el comercio—Monte 23—R. Antuñano y Ca.
"Librería Internacioual" — Prado 113—Manuel Barrueco (compraventa)

LOS QUE DAN FUERZA IMPULSORA

Motores Eléctricos
Motores Alemanes A B C—Egido 10—Montalvo y Eppinger
Motores SKF
Motores sobre Cajas de Bolas—O'Reilly 21—Ca. SKF de Cuba
Motores de petróleo
Motol "Diesél", de petróleo crudo—Egido 10—Montalvo y Eppaiges.
Efectos eléctricos de garantía
"La Casa Vilaplana"—O'Reilly 82—Salvador Puyol

HIERRO Y ACERO; MATERIALES SANITARIOS Y DE CONSTRUCCION; FERRETERIA-LOCERIA; CAJAS DE CAUDALES; ARMAS Y EXPLOSIVOS; PLANCHAS DOMESTICAS

Ferreterías-Locerías-Cristalerías
"La Reina" — Reina 25 — Teodoro Martínez.
"La Cerámica"—Reina 61—Méndez y Ca.
"La República" — Galiano 104—Gómez y Hno.
"El Bazar", Egido 47 y 49—García, Gómez y Ca., Sucesores de Valdeón
Materiales sanitarios y de construcción
F. Bandin y Ca.—Efectos eléctricos—Infanta 18 y San Miguel
"La Sorpresa"—Ferretería-Locería—Luyanó 33—J. Menchara y Ca.
Locería-Cristalería-Vajilla-Ferretería
"La Inglesa"—Belascoaín 99—Lorenzo Huarte
"La Copa"—Neptuno 15—Miranda y Pascual
"San Ramón"—Jesús del Monte 618—Guzmán, Fernández y Ca.
Armas y Explosivos
Luis L. Aguirre y Ca.—Cajas de Hierro—Mercaderes 19
Cajas de Caudales
"Baum", fuerte y sólida—Inquisidor 30—José Ortega
"Syracuse"—Isidoro Pelea—Galiano 136
Baterías de Cocina, Loza y Lámparas
"La Central del Cristo"—Villegas 89—Moretón y Hno— Cuanto atañe al giro de Ferretería
Ferretería, gruesa, herrajes, barnices
"La Llave"—Neptuno 106—Eusebio Olavarrieta
"San Nicolás"—Monte 117—Marcas propias—Canosa y Maruri
"Capitolio"—Belascoaín 48—Alberto Fernández y Ca.
"La Principal"—Monte 322—Francisco García de los Ríos
Artículos de Caza, armas
Sobrinos de Arriba—Galiano 124—"Ferretería de Dragones"
Material de fabricación interior
"Beaver Board" (entrepaños de cartón-tabla)—Luz 40—José Rodríguez
Niquelería, Cuchillería y Armas
"Casa Kuroki"—Monte 6—S. Tarride.

Al pelo de hombre y mujer, Aceite Oriental "Resseri"

GRUPO POLIFACETICO, DONDE ESTAN JUNTAS PERO NO REVUELTAS, VARIAS MARCAS Y CASAS UNICAS, POR SU ESPECIALIDAD Y CALIDAD

Vitrolite y Artículos Vitrolite
Mesas, Instalaciones de Horchatería y Néctar Soda—Cuba 12—Cuban Vitrolite Co.
Objetos Religiosos
"La Nueva Venecia" — Imágenes, candelabros—O'Reilly 35—José Ciceraro
Colchones y Colchonetas
"Darling"—Neptuno 40—Arroyo y Sánchez
Carteles Artísticos
Procedimiento por Brocha de Aire—Reina 100—Pedro Pol y Noy
Constructoras de Casas
Ca. "El Canadá"—Consulado 65, altos—Plan sólido
Espejos Artísticos y Vidrieras
"El Bisel"—Salud 25—José Abeo, S. en C.
Efectos de Sport
"Spalding"—O'Reilly 106 — Harris Bros Co.
Naipes supremos
"Heraclio Fournier"—Muralla 98—Prieto Hnos.
Peines
"Hércules"—Apartado 2098—American Hard Rubber Co.—Conservan el pelo, porque no absorven grasas e impurezas, que perjudican el cuero cabelludo
Batidores para huevos, bebidas y refrescos
"Roberts"—Jesús del Monte 558-B Carlos González Eleid
Cuchillería Fina
"Mannos" Mann & Federlein—Lamparilla 60—Mesa y Vinuesa
Tintes industriales
Colorantes "Sunset"—Muralla 44—Martínez Castro y Ca.
Aparatos de Ingeniería
Fiansitos y Niveles "Keuffel & Esser"—Obispo 17—P. Fernández y Ca.
Tornería en madera, piedra y marfil
Ramiro Suárez—Esculturas, Muebles; Mostradores y Cantinas de Comercios, Cafés y otros—Corrales 69 y 71

MAQUINARIA INDUSTRIAL Y AGRICOLA; TALLERES REPARADORES Y HERRAMIENTAS E IMPLEMENTOS, Y ARTICULOS INDISPENSABLES A LA MISMA

Trapiches
Marca "Stork" (el mejor)—Compostela 60—Gebrs Stork & Co.
Implementos agrícolas
Arado "La Crosse"—Teniente Rey 7—Havana Fruit Co.
Arado "Syracuse"—Obispo 7—J. Z. Horter Co.
Herramientas eléctricas
"Black Decker"—San Ignacio 12—Industrial Machinery Co.
Generadores
Generador Eléctrico SKF—O'Reilly 21—Ca. SKF de Cuba
Empaquetadoras para maquinaria
"Bestos"—Habana 118—Ca. Comercial de Cuba
"Beldam"—Jesús María 60—O. C. Stappleton
Correas patentes de cuero
Correa alemana "Balata"—Egido 10 Montalvo y Eppinger
Paños para filtros
"Anchor" (la mejor marca)—San Lázaro 468—Gray Villapol
Transmisiones
Sistema de Transmisiones por Cajas de Bolas—O'Reilly 21—Ca. SKF de Cuba
Transportadores
Transportador Eléctrico SKF—O'Reilly 21—Ca. SKF de Cuba
Tractores
"Best Tracklayer"—Teniente Rey 7 Havana Fruit Co.
Maquinaria industrial
Para Talleres mecánicos—Egido 10—Montalvo y Eppinger
Maquinaria para labrar madera
"Kuchmer" (alemana)—Egido 10—Montalvo y Eppinger
Sobre Cajas de Bolas SKF (y accesorios)—O'Reilly 21—Ca. SKF de Cuba
Maquinaria de Caminos
Maquinaria de Caminos "Russell"—Teniente Rey 7—Havana Fruit Co.
Para Industrias y Construcciones
Maquinaria de todas clases—O'Reilly 9½—F. M. Gutiérrez
Maquinaria para panaderías
"Champion"—Mercaderes 1—Gussó y Ca.
"Day"—Aguiar 112—Ca. Hispano Portuguesa
"Read"—San Ignacio 12—Industrial Machinery Co.
Maquinaria para Trenes de Lavado
Cazaurang y Rodríguez—Fabricación nacional—Pérez y Manuel Pruna, Luyanó
Aceites y Grasas
"Sua-ve-lin"—O'Reilly 7 — Havana Agencies Co.

IMPORTANTE COMERCIO DEL CERRO

Muebles, Joyas y Fantasía
"El Nuevo Tesoro"—Cerro 594—José María Castro
Ferretería, Loza, Cristalería
"Palatino"—Cerro 562—A. Valcarce y Ca.
Dulcería-Panadería-Repostería
"La Flor del Cerro"—Cerro 785—Fernández y Alvarez
Tintorería y Lavandería
"La Nacional"—Cerro 863—Manuel López
Peleterías—Camiserías
"La Revolución"—Cerro 871—Fernández y Hno.
"Los Muchachos"—Cerro 865—C. Rivero.
Camiserías—Sastrerías
"El Obrero"—Cerro y Ayuntamiento.—Cal y González.
Bazares—Quincallería
"El Encanto"—Cerro 855—Cuadrado Rubal y Ca.

ALTO COMERCIO DE GUANABACOA

Peleterías
"La Lucha"—Martí 2 y 4—Juan Cabricano
Muebles elegantes
"La Popular"—Pepe Antonio 38—B. Martínez y Hnos.
Villar y Maya—Estilos finos—Pepe Antonio y R. de Cárdenas
Panadería, Galletería, Víveres Finos
"El Brazo Fuerte"—Aranguren 101, 103 y 105—García y Fernández
"El Aguila de Oro"—Máximo Gómez 88—Faustino Alvarez
Ropa hecha, Camisería y Sastrería
"La Iberia"—Pepe Antonio 32 y 34—Manuel Fernández
B. Martínez y Hno.—Sedería también—Pepe Antonio 38
Víveres, Finos y Licores
Celestino Tomé—Al por mayor y menor—Martí 6
"Casa Noriega" (Forraje)—Martí 1 José Guerra Llera
Almacenes de Ferretería y Loza
Viuda de Muguerza e Hijos—Materiales de Construcción—Martí 12 y 5
Lavandería y Tintorerías
"El Gran Oriente"—Martí 3—Andrés García

ALTO COMERCIO DE REGLA

Panadería y Víveres
"La Diana"—Martí 49 y 51—Fermín Meléndez
"La Oliva"—Martí y Alburquerque—Fernández y Ca.
Peletería y Sombrerería
"La Lucha" — Martí 60 — José F. Díaz
"El Angel" — Martí 102 — Benigno Corbato
Ferretería, Loza, Efectos Navales
"La Sucursal"—Ceulino 8—Teodoro Ortiz y Ca.
"La Granada"—Martí 77—García y Hermanos
Ropa, Sedería y Taller de Confecciones
"El 20 de Mayo"—24 de Febrero número 1—S. Acebo y Ca.
Bazar "El Libertador"—Martí 61—Rogelio Pena
Tintorerías
"Bohemia"—Martí 93—Fernández y Caamaño
Almacenes de Víveres
"La Estrella" — Martí 61 — Daniel Taboada
Dulcería-Panadería-Víveres
"Las Tres Cruces"—Martí 104—Caramés y Rodríguez

ALTO COMERCIO DE MATANZAS

Peleterías
"El Siglo XX"—Milanés 58—Sanfeliz y Pis
"Walk Over"—Independencia 67—Alvarez y Ca.
"La Democracia"—Jovellanos 12—Solís y Sobrino
Confecciones de Caballero y niño
"Zapico" — Independencia 69 — Manuel J. Zapico
"Bazar Inglés"—Independencia 29—Francisco González y Hno.
Confecciones de señora
"La Marquesita"—Milanés 62—Emilio Poo y Ca.
"La Puerta del Sol"—24 de Febrero número 34—Sotorrio y Ca.
Tejidos, Sedería y Perfumería
"La Casa Verde"—Independencia 69—Suárez y Alonso
"La Isla de Cuba"—Jovellanos 16—Angel Fernández y Hnos
Muebles sencillos y de estilo
"La Universal"—Independencia 80—Fermín Alvarez
"El Arte"—Milanés y Santa Teresa—J. Alonso y Fuentes
Dulcerías Finas
"La Crema" — Milanés 54 — Juan Martín
Joyería Selecta
"Suiza"—Milanés 39—Abad y Hno.
Locería y Cristalería
"La Vajilla"—Independencia 80—Juan Olascoaga
Sombrererías
"La Isla de Cuba"—Jovellanos e Independencia—Secundino Castanedo

CASAS POPULARES DE MARIANAO

Confecciones de señora
"La Filosofía"—Real 157—Faustino Grana
Sastrería-Camisería-Ropa de Caballero
"Casa Mariano"—Real 192—Mariano Nava Blanco
Sedería y Ropa
"La Elegante"—Real 143—García y Suárez

ALTO COMERCIO DE AGUACATE

Ropa-Peletería-Sombrerería
"Las Novedades" — Céspedes 21 — Blanco e Iglesias
Sastrería-Peletería
"Los Muchachos"—Calle de Céspedes—Luis Alvarez y Ca.
Hoteles
"La Dominica"—El mejor; frente a la Estación—Antonio Peña

ALTO COMERCIO DE CIENFUEGOS

Bomba para Agua
Marca "Bloch"—San Carlos 108 y 110—Washington y Ganduxé
Licores Nacionales
Ron "San Carlos"—Argüelles 160—Alvarez y Díaz
Marcas locales de tabacos y cigarros
"Optimo"—Famosos en Cienfuegos y en toda la Isla—Francisco Pérez y Ca.
Ropa para trabajadores manuales
Camisa Ventilada "Obrero" con 4 costuras y toda clase de ropa hecha marca "Garma"—Argüelles 114—Garma y Ca.
Droguerías-Farmacia
"La Cosmopolita"—San Carlos 111—Atención personal a cada cliente—R. de la Arena.
Manufactura de Ropa masculina
"La Casa Stany"—Confecciones Patentes—Calle D'Ocluet.
Trajes "Schloss Bross Co.", de Baltimore—San Carlos 92—González y Ca.

LINEAS DE NAVEGACION POR TODOS LOS MARES

Vapores de Pasaje a España
"Compañía Hamburguesa Americana"—Excelente trato al pasaje de todas clases—San Ignacio 54—Luis Clasing.
Vapores de Carga
Lykes Brothers Inc.— Departamento de Vapores— Lonja de Comercio 405.— Consignatarios y Agentes.
"Munson Steamship Line"—Vapores para fletes constantes entre puertos de Estados Unidos, México y todos los de Cuba, en combinación con Suramérica—Cuba 76

¿Desayuno con café? Leche Condensada "A Pié".

Al almuerzo para cinco, doce, quince o veintitrés, con Chorizos y Morcillas marca "La Flor de Avilés"

Si de tu estómago el mal ha tomado peor cariz, dale "Agua de Mondarí" que sea de FUENTE DEL VAL

No se puede comer mal si el Aceite de las salsas es Extrafino "Condal".

En la mesa, esta probado, que es un vino indispensable Navarro marca "El Tratado".

Para poseer la fuerza y la salud de un campeón hay que alimentarse de Cacao y Avena "Sansón".

El soltero y el casado, usan Camiseta "Arnado"

En asistir dese prisa, si hay Jerez "Marqués de Misa"

"Corona Real"—San Ignacio 116—Piñán y Ca.
Quesos
Crema Patagrás "Princesa"—Mercaderes 13—J. Gallarreta y Ca.
Piensos
Pienso "Liborio"—Arbol Seco—Fernández, Fernández y Lluis
Pienso "El Caballo Negro"—Zanja y San Francisco—Caldwell, Cuervo y Ca.

PARA LAVAR Y ALUMBRAR, HE AQUI LO POPULAR

Jabones Lavanderos
Ropa blanca, Jabón "Candado"—Crusellas y Ca.
Lave con Jabón "La Llave"—Sabatés y Ca.
"Octagón" un gran Jabón—González y Suárez—Baratillo 1
Jabones Blancos Flotantes
"Sabatés"—Universidad 20—Sabatés y Ca.
"Carroza"—Paula y Cuba—Castro, Roza y Ca.
"El Tratado"—Aguila 118—M. Nazábal y Ca.
"Celta"—Oficios 58—Caballin y Ca.
Jabones de Marsella
"Dominó"—Mercaderes 13—J. Gallarreta y Ca.
Jabones Amarillos
"Egyptian"—Universidad 20—Sabatés y Ca.
Jabón para las manos y la ropa "Sublime"—Empedrado 4 — Miguel Verano
Velas y Trabucos
"Egyptian"—Universidad 20—Sabatés y Ca.
"Sabatés"—Universidad 20—Sabatés y Ca.

OJALA NO SE ENFERMEN USTEDES; PERO SI SE ENFERMAN, ESTOS SON LOS REMEDIOS

Para Neuralgias
Sello "Cefalgina", el mejor—Reina 141—Dr. Pedro Ramírez
Patentes Medicinales
Pectoral Infantil "Guerrero"—Monte 44—"El Aguila de Oro"
"Pulmovida" (para la tos y el catarro)—Monte 44—"El Aguila de Oro"
"Anticatarral Compuesto del Dr. Cancio"—Aguiar 116 — Perera y Bory
Niños sanos
Purgante Infantil "Guerrero"—Monte 44—"El Aguila de Oro"
Medicinas infalibles
"Específico Zendejas"—Reina 91—En todas las Farmacias
De males secretos
"Poción 504" (remedio concluyente) Monte 44—"El Aguila de Oro"
"Preparación Antiblenorrágica del Dr. Machado"—Egido 8

HISTORIA GRAFICA: EL UNICO RECUERDO QUE NO MUERE

Fotografías de lujo y Comerciales
"American Photo Studios"—Neptuno 43—William H. Wark
"Fotografía Moderna"—Aguila 107 Ca. Fotográfica—Siluetas
Estudios fotográficos
"La Madrileña"—Amistad 154—Gustavo Díaz Pérez
"Núñez"—Retratos artísticos—Monte 57—José Núñez
Fotografías conocidas
"Núñez e Hijo"—Reina 5, altos—José Núñez
Agustín del Pino—Estudio—Galiano 88

$5,000-00 de Regalos al Público

Art. 35, Apartado L.—Para los hombres, mujeres o niños que remitan Cupones a este Concurso, se destinan cinco mil pesos en efectivo, que se distribuirán en los siguientes cuatrocientos noventa y nueve Regalos: uno, de 1,000 pesos; otro, de 500 pesos; otro, de 250 pesos; otro, de 100 pesos; cinco, de a 50 pesos; diez, de a 25 pesos; cincuenta, de a 10 pesos, y cuatrocientos treinta Regalos, de a 5 pesos.

Art. 35, Apartado M.—Esos numerosos Regalos se harán de este modo: el de 1,000 pesos, a la persona que al final del Concurso haya remitido mayor cantidad de votos; el de 500 pesos

MANIFIESTOS

MANIFIESTO 108.— Vapor noruego RAVNOFJELL, capitán Iversen, procedente de St. John, consignado a Lykes Bros.
B F Smith: para la orden: 2,747 sacos papas.
McCain Produce Co: Orden: 2 ,303 idem idem.
W W Boyce: Orden: 2,000 idem id.
C E Gallagher. Orden: 1,444 idem idem.

MANIFIESTO 109.— Vapor español BARCELONA, capitán Ripoll, procedente de Mobile y New Orleans, consignado a J. Balcells y Co.
Con carga en tránsito para Barcelona y escalas.

MANIFIESTO 110.— Vapor americano ESTRADA PALMA, capitán Phelan, procedente de Key West, consignado a R. L. Branner.

VIVERES:
Armour y Co: 13,829 kilos puerco.
Canadian American Trading Co: 200 barriles papas.
Canales Sobrino: 400 cajas huevos.
Canales Hermano: 400 idem idem.
J Dold Packing Co: 200 tercerolas manteca.
Swift Company: 40 idem, 50 cajas, 275 tinas idem.
Cuban Fruit: 2,000 huacales ciruelas, 476 idem melocotón.

MISCELANEA:
Cosme Hermano Co: 135 bultos bombillos.
Cuba E. Supply Co: 9 cartones id.
F M Hoyt Co: 97 cajas calzado.
G Bulle y Co: 1 caja mechas.
Texidor y Co: 33 cajas romanas.
Machin Wall y Co: 4 cajas ferretería.
F Figueredo: 24 bultos gabinetes e impresos.
F C Unidos : 5 bultos materiales.
Havana Marine Ry Co: 26 idem id.
J Morató: 1,963 piezas maderas.
J Planiol y Co: 3,295 idem idem.
Lykes Bros: 211 cerdos.

CENTRALES:
Estrella: 1 bulto maquinaria.
Steward: 520 sacos barros.
San Isidro: 12,200 ladrillos.
Rio Cauto Sugar: 7,000 idem, 240 sacos barro.
Punta Alegre: 200 idem idem, 4,200 ladrillos.

MANIFIESTO 111.— Vapor americano H. M. FLAGLER, capitán Albury, procedente de Key West, consignado a R. L. Brannen.

MISCELANEA:

Ford Motor: 1,835 accesorios auto.
Ortega y Fernández: 28 idem idem, 4 carros motor.
Cuban Portland Cement: 4,900 ladrillos.
M Canaró: 13,660 kilos aceite.
Crusellas Co: 26,731 idem grasa, 28,809 idem sebo. 102 barriles resina.
T F Turull y Co: 10 cajas aguarrás, 87 barriles resina.
Purdy Henderson: 495 piezas tubos, 300 idem idem.
V Noste Co: 141 huacales neveras.
P Gomez Cueto y Co: 14,000 piezas bloques.
C F Alvarez: 240 baúles vacíos, 4 cajas sacos de viaje.
Odriozola y Co: 600 bultos alambres y remaches.

CENTRALES:
Tuinicú: 3,433 ladrillos.
La Julia: 6,800 idem.
Soledad: 7,000 idem.
Santa Gertrudis: 11,000 idem.
Progreso: 8,600 idem.
Stewart: 10,500 idem.
San Isidro: 22,000 idem.
San Cristóbal: 20,000 idem, 71 sacos barro.
Hershey Corp: 6,700 ladrillos.

MANIFIESTO 112.— Vapor americano ORIZABA, capitán Jones, procedente de New York, consignado a W. H. Smith.

VIVERES:
S S Freidlein: 98 bultos provisiones.
Hotel Sevilla: 19 idem idem, 1 barril carne.
T T: 25 idem sirope.
Compañía Mafg. Nacional: 120 id. idem.
Antonio Llyi: 53 bultos víveres y efectos chinos.
Swift Company: 25 cajas conservas.
F Esquerro: 300 sacos harina de trigo.
F T C: 25 cajas, 20 tercerolas manteca.
M Co: 10 idem idem.
García: 20 idem idem, 5 cajas menudos.
S y Co: 28 cajas queso.
B Loredo: 50 idem idem.
A Fuente e Hijo: 100 idem idem.
J A C: 100 idem idem.
S M C: 75 idem idem.
J Gallarreta Co: 23 idem idem.
Santeoro y Co: 1 idem chocolate, 20 huacales cacao.
American Milk Corp: 600 cajas leche.
C H C: 300 sacos frijol.
A M: 309 idem idem.
M P Co: 100 cajas queso.
R C: 80 idem idem.
M G: 100 idem idem.
S R C: 50 idem idem.
J Ruiz Suárez: 137 cajas bacalao.
Pedro Inclán Co: 100 idem idem.
Fliesbman Co: 240 cajas levadura.
(823): 120 sacos frijol.
(818): 63 idem idem.
Muñiz y Co: 100 idem idem.
A L C O: 306 sacos garbanzos.
Daly Hno: 40 sacos trigo.
Hotel Sevilla: 2 cajas pavo.
Morro Castle Supply: 2 idem idem, 1 barril.
M Gómez: 109 bultos provisiones.
Morro Castle Supply: 35 bultos pollos pavo y palomas.
G y Co: 4 cajas chocolate.
Morro Castle Supply Co: 62 bultos provisiones.
Armour y Co: 862 bultos pollos y pavo.
Swift Company: 49 bultos carne, lomo y carnero.
Viña López: 15 huacales jamón.
M E Gomez: 5 idem idem.
J Dold Packing Co: 8 cajas mortadella, 26 idem menudos, 4 tercerola aceite.
H Ellgler: 6 barriles arenques, 5 bultos queso, 4 latas cremas, 22 sacos cereales, 7 bultos embutidos y aceitunas.
Nestle A S Milk Corp: 3,725 cajas leche, 26 idem chocolate, 2 idem anuncios.
G C: 350 sacos harina trigo.
T C: 50 idem idem.
Luis Cotton Co: 7 cajas levadura.
A Armand e Hijo: 146 cajas queso.
National Biscuit Co: 48 baules galletas.
A A: 500 sacos maíz.
E A: 300 idem idem.
H A: 10 bultos provisiones.
Morro Castle Supply Co: 20 cestos zanahorias.

MISCELANEA:
J Llerena: 1 caja anuncios.
A Gutiérrez: 1 idem equipos.
N A P C: 3 idem pasta.
Marietta Pain y Color Co: 7 barriles piedra pomez.
Otaolarruche Hno: 10 barriles vidrio.
Suárez Soto: 5 idem idem.
E G Capote: 4 idem idem.
Banco Nova Icotia: 1 caja papel.
Nicolás Gayo: 1 huacal tanques.
C N E: 11 cuñetes granos.
Artes Gráficas: 2 cajas papel.
R D Arnaiz: 1 caldera.
Santa Lucía y Prat: 5 bultos tachuelas.
Cuban American Terminal: 1 caja accesorios camión.
Rodríguez Hno: 4 fardos llantas.
Rambla Bouza Co: 3 cajas archivos.
FRollán: 2 cajas velas.
S P Co: 41 cajas soda.
El Sol: 112 atados papel.
A Valdés Co: 2 cajas cortadores.
P Ruiz Hno: 6 cajas sobres.
J P Co: 1 caja accesorios de música.
Ortega Olivera: 30 fardos algodón.
Columbus Radio y Co: 4 cajas fonografos.
A P C: 2 cajas películas.
M A: 1 caja accesorios auto.
Vda. Humara: 2 atados relojes.
Riter Dental Co: 7 cajas muebles.
Vda. Ruiz de Gamiz: 1 caja máquinas.
P. Alvarez Mena: 25 atados muebles.
Molina y Co: 9 cajas papel.
S S: 9 atados romanas.
Fernández Rodríguez: 2 cajas accesorios ópticos.
K T Co: 1 piano.
Fariñas Lastra Co: 1 caja vidrios.
W I Oil Refg. Co: 53 bultos materiales.
Gordon y Iceland: 1 caja libros.
García Pérez: 222 cajas hojalata.
A R: 11 cajas indicadores.
Revista Carteles: 52 cajas papel.
F Trujillo: 10 idem idem.
Molina Co: 1 idem idem.
No marca: 5 huacales gabinetes.
Quintana y Co: 6 bultos estatuas y cristalería.
S Tarride: 1 caja floretes.
B G C: 4 cascos loza.
M y Co: 4 cajas lacre.
A Bona Co: 2 cajas sombreros.
R H: 1 caja accesorios para tanques.
H . Skilton: 16 cajas metal.
J S G: 4 cajas accesorios auto.
A Segui y Co: 1 caja láminas.
National Paper y Type Co: 6 cajas cartón.
A Navarrete: 29 sacos cola.
Pomar Chao y Co: 25 barriles pintura.
González y Marina: 4 huacales efectos de acero.
A R: 36 cajas azulejos.
E y M: 1 caja cerámica.
M A Dessau: 2 cajas maquinaria.
Villar y Maya: 50 atados cunas.
Cuba Importación: 2 cajas cajas registradoras.
(46): 11 cajas quincalla.
C Alonso Maza: 9 bultos drogas
F Robins Co: 3 cajas efectos de escritorio.
S W: 2 cajas semillas.
G B: 4 tambores aceite.
F H: 1 caja accesorios maquinaria.
(941): 12 bultos accesorios para baúles.
(41): 12 cajas efectos de hierro.
L B Ross: 1 caja accesorios auto.
Fernández Co: 91 cajas muebles.
P Noste y Co: 270 atados camas y accesorios.
S Tuma Hno: 3 fardos mangueras.
M Mesa: 2 caja porcelana.
American R Express. 2 bultos express.
Industrial Alfilerera: 2 barriles alambre.
P R Mojo: 1 caja cristalería.
Rambla Bouza y Co: 3 idem papel.
M C C: 1 idem herramientas.
N Gelats Co: 3 idem impresos.
General Electrical Co: 74 idem lámparas.
L Varela: 2 cajas accesorios ventanas.
C F: 52 barriles óleo.
Molina Co: 1 caja cuero.
C M B: 1 idem impresos.
R H: 1 caja lámparas.
M A Dessau: 4 cajas maquinaria.
F Robins Co: 91 cajas discos.
L B Ross: 4 bultos accesorios auto.
Pérez Herrera: 5 bultos accesorios para baúles.
Martínez Hno: 10 cajas accesorios autos.
González y Balea: 2 cajas sobres
C C: 15 bultos bicicletas y accesorios.
P Ruiz Hno: 7 cajas papel.
J Camell: 1 caja máquinas.
J C: 1 caja accesorios máquinas
S: 1 fardo tabaco.
O Alsina: 8 cajas cintillas y pasadores.
B Berman: 5 cajas extractos.
M I P: 2 cajas efectos de papel.
Proveedora Industrial: 4 bultos molides.
Artes Gráficas: 4 cajas papel, 2 id. libros, 15 idem presillas.
Fernández Solana Co: 35 atados carton.
Arroyo y Cuellas: 2 cajas papel.
Compañía Litográfica: 46 sacos goma.
Aialá Co: 25 barriles tabaco.
F M: 7 cajas láminas.
Guitián y Barbeito: 590 rollos techado.
L B Aoss: 25 cajas accesorios auto.
G y Co: 2 cajas herramientas.
C P: 6 cajas esmalte.
Ruisánchez Co: 236 bultos camas y accesorios.
Keimah Co: 1 caja cuero.
Piol y García: 10 fardos rejillas.
R S Co: 5 cajas napes.
Isidoro Pelea: 14 cajas para caudales.
W I Oil Refg. Co: 3 cajas accesorios.
F Riera: 26 bultos efectos de uso.
López Laza Trading Co: 6 huacales efectos sanitarios.
Vassallo Barinaga Co: 9 cajas efectos de escritorio.
B B: 10 barriles aceite.
J E Mustieler: 2 cajas accesorios eléctricos.
Moore y Moore: 10 bultos bombas.
J Dosil: 1 caja ferretería.
D AGaldós: 1 caja efectos escritorio.
A Valdés: 6 bultos accesorios para cortinas.
A M Carneiro Co: 7 cajas maquinaria.
G Knight: 5 bultos pintura.
Co. Litográfica: 26 cajas papel.
Cuban Portland Cement: 26 bultos materiales.
Cuba E Supply y Co: 3 cajas id.
M A C: 4 cajas lápices.
Gil Hnos: 2 cajas accesorios autos.
C B: 2 idem idem.
R H: 3 idem idem.
L E Blasco: 1 huacal linoleum.
S L: 1 caja efectos de goma.
M Piedra: 29 bultos efectos de uso.
F Seintart: 1 barril cristalería.
E P: 51 cajas herramientas.
(229): 5 cajas quincalla.
Santos y Artigas: 1 caja películas.
Pomar Chao Co: 4 idem herramientas.
R C: 1 caja latón.
G F: 1 idem idem.
P O: 2 cajas aceite.
González Co: 2 huacales máquinas.
Gaston Rivacoba Co: 1 caja transformadores.
W A Campbell: 1 caja accesorios autos.
Frederick Snare Corp: 9 bultos ferretería.
Díaz y Pazos: 3 cajas empaquetadura.
Heraldo de Cuba: 25 cajas maquinaria.
Hotel Sevilla: 1 caja magazines.
O B: 9 cajas botellas.
B M: 1 caja efectos plateados.
Barbarous Hno: 2 cajas porcelana.
Carasa y Co: 1 caja lacre.
L H: 10 fardos llantas.
H Y Skilton: 13 cajas varillas.
H B y Co: 24 cajas accesorios para auto.
B Carvet: 2 cajas láminas.
Co. Comercial de Cuba: 35 barriles pintura.
A Dalmau: 1 caja formas.
Rodríguez Hno: 10 bultos llantas.
C C C: 1 lata películas.
W I Oil Refg. Co: 500 cajas ácido.
J Manville: 600 sacos cemento.
L G del Real: 3 cajas accesorios auto.
Y H: 1 caja víveres.
E Gil: 6 cajas accesorios auto.
Y Unanoe: 1 caja tabaco.
Sabatés y Co: 50 tercerolas sebo.
National Paper Type Co: 7 cajas papel.
I Plá: 10 barriles cacao.
Alfredo Zayas: 1 caja sumideros.
S M: 27 atados mimbres.
Co. Cubana de Pesca: 3 bultos motores.
Porto y Lloredo: 22 bultos accesorios para baúles.
F F: 3 cajas películas.
J M Causse: 2 atados impresos.
L G Aguilera Co: 1 caja accesorios máquinas.
H Co: 57 rollos papel.
V Noste y Co: 2 atados camas.
M C Co: 2 cajas clavos.
Havana Electric Ry Co: 29 bultos materiales.
F C Unidos: 395 idem idem.
Zaldo Martínez Co: 17 idem maquinaria.
F W Woolworth: 327 bultos dulces, libros, papel, ferretería y quincalla.

DROGAS:
Inter Drugs Store: 2 bultos drogas.
H A: 10 idem idem.
S S Ramos: 13 idem idem.
F M: 2 idem idem.
J Murillo: 48 idem idem.
F Taquechel: 164 idem idem.
E Sarrá: 152 idem idem.

CENTRALES:
Cuba Cane Sugar: 1,070 bultos maquinaria.
Conchita: 210 idem idem.
Perseverancia: 71 idem idem.
La Julia: 14 idem idem.
Portugalete: 2 idem idem.
María Victoria: 225 idem idem.
Santa Gertrudis: 400 idem idem.
Alava: 603 idem idem.
Soledad: 4 idem idem.
Mercedes: 12 idem idem.
Cuban Trading: 1 idem idem.
Vertientes: 2 idem idem.
Morón: 1 idem idem.
V G Mendoza: 3 idem idem.
General Sugar Co: 1 idem idem.

CALZADO:
F Eirin Co: 9 cajas calzado.
O López: 5 idem idem.
Francos y Fernández: 3 idem idem.
M G Fernández: 15 idem idem.
Marina Hno: 2 idem idem.
A Mendoza: 1 idem idem.
Armour y De Witt: 3 idem efectos.
B Varas Hno: 6 bultos talabartería.
H L: 3 idem idem.
Briol y Co: 46 idem idem.
M Varas y Co: 1 idem idem.
F Medina: 1 idem idem.
N García: 5 idem idem.
F Palacio y Co: 23 idem idem.
M Araujo: 1 idem idem.
J Fernández: 3 idem idem.

FERRETERIA:
Basturen y Zabaleta: 41 bultos ferretería.
F G de los Ríos: 41 idem idem.
Pons Cobo Co: 2 idem idem.
Casteleiro Vizoso Co: 41 idem id.
J González: 9 idem idem.
M Aguera: 14 idem idem.
Aspuru y Co: 17 idem idem.
A Urain: 48 idem idem.
Cañada y McNenny: 4 idem idem.
J Fernández Co: 13 idem idem.
E Rentería: 12 idem idem.
García Gómez Co: 10 idem id.
Y Gómez y Co: 24 idem idem.
Aspuru Co: 51 idem idem.
Arriba y Co: 12 idem idem.
E Saa y Co: 20 idem idem.
C Joaristi Co: 80 idem idem.
Canosa y Maruri: 6 idem idem, 317 idem idem.
Alegría Lorido Co: 57 idem id.
Fuente Presa Co: 14 idem idem.
C Valdeón: 4 idem idem.
Purdy Henderson: 17 idem idem.
Abril Paz y Co: 60 idem idem.
Crespo García: 95 idem idem.
Escarpenter Bros: 20 idem idem.
Capestany Caray Co: 23 idem id.
J Allió y Co: 4 idem idem.
Tome Co 3 idem idem.
Reciprocity Supply Co: 5 idem id.
Moreton Hno: 1 idem idem.
Sánchez Hno: 2 idem idem.
Steel y Co: 2 idem idem.
R Canton: 11 idem idem.
E Olavarrieta: 4 idem idem.
Varias marcas: 661 idem idem.

TEJIDOS:
Alvarez Menéndez Co: 2 bultos tejidos.
Amado Paz Co: 1 idem idem.
Andrés Fu: 7 idem idem.
Alvarez Valdés Co: 1 idem idem.
Angones y Co: 2 idem idem.
A Sanchez L: 1 idem idem.
A López: 2 idem idem.
A Corral Co: 2 idem idem.
A Vila Hermano: 1 idem idem.
A Fernández: 1 idem idem.
American B Goods: 2 idem idem.
Bango Gutiérrez Co: 1 idem id.
Behar y Algazi: 3 idem idem.
Brandon Rodríguez: 1 idem idem.
BF Carvajal: 1 idem idem.
Celis Tamargo Co: 2 idem idem.
Cujo Gallego: 5 idem idem.
Caso Muñiz: 17 idem idem.
C S Buy: 29 idem idem.
Castro Ferreiro: 6 idem idem.
C Bulgas: 1 idem idem.
Co: Industrial: 5 idem idem.
C Galindez Piñera Co: 3 idem id.
Cobo Basua Co: 1 idem idem.
Casal y Prego: 1 idem idem.
D F Prieto: 2 idem idem.
Díaz Mangas Co: 4 idem idem.
Díaz García Co: 4 idem idem.
E Menéndez Co: 4 idem idem.
Essright H. Essrig: 4 idem idem.
Fernández Co: 9 idem idem.
F Tabarana Hno: 4 idem idem.
F González Co: 2 idem idem.
F F Solís: 1 idem idem.
F Suárez y Co: 3 idem idem.
González García: 2 idem idem.
García y Co: 1 idem idem.
González y Candanedo: 1 idem id.
García Tuñón y Co: 2 idem idem.
García y Co: 2 idem idem.
García Hermano: 2 idem idem.
García Vivancos Co: 5 idem idem.
García Sisto Co: 6 idem idem.
González Maribona: 1 idem idem.
Guash y Rivera: 3 idem idem.
Izaguirre Alonso Co: 1 idem id.
J García Co: 3 idem idem.
J E Bagos: 4 idem idem.
J C Pin: 24 idem idem.
J Olivares: 2 idem idem.
J M Escandón: 1 idem idem.
J Pérez Hno: 1 idem idem.
Juelle Sobrino: 2 idem idem.
J G Rodríguez Co: 3 idem idem.
J López: 2 idem idem.
J Artau: 6 idem idem.
J del Río: 1 idem idem.
L López: 1 idem idem.
Lopez García Co: 4 idem idem.
Leiva García: 4 idem idem.
Lopez Río: 1 idem idem.
Menéndez Granda: 17 idem idem.
M Seijo: 4 idem idem.
Menéndez Rodríguez Co: 2 idem id.
Manzas y Co: 4 idem idem.
M Moya: 1 idem idem.
Madrid y Suárez: 5 idem idem.
M Isaac: 5 idem idem.
Menéndez Pérnas: 3 idem idem.
Méndez Co: 1 idem idem.
Martínez Castro Co: 26 idem id.
Muñiz Co: 3 idem idem.
M Alvarez Co: 5 idem idem.
Menéndez Hno: 10 idem idem.
M C Nogueras: 3 idem idem.
Nacional de Camisas: 2 idem id.
Piélago Linares Co: 5 idem idem.
Peón y Cabal: 1 idem idem.
Pérez Bustamante Co: 1 idem id.
Poo Lung: 1 idem idem.
Pérez Pascual Co: 1 idem idem.
Rodríguez Menéndez Co: 5 idem idem, 2 idem idem.
Ramos Co: 13 idem idem.
R E Martín: 1 idem idem.
Solliño y Suárez: 11 idem idem.
Suárez González Co: 9 idem idem.
Solís Entralgo Co: 32 idem id.
S Maúrus: 8 idem idem.
S Gómez Co: 6 idem idem.
Sánchez Hno: 11 idem idem.
S y Zoller: 1 idem idem.
S Carballo: 1 idem idem.
Sobrinos de Gómez Mena Co: 2 id. idem.
Versida Hno: 2 idem idem.
V Rodríguez Co: 3 idem idem.
V Campa y Co: 48 idem idem.
W Fac: 2 idem idem.
W Toy: 1 idem idem.
Varias marcas: 182 idem idem.

MANIFIESTO 113.— Vapor americano GOVERNOR COBB, capitán Phelan, procedente de Key West, consignado a R. L. Branner.

MISCELANEA:
Angel Río: 12 cajas pescado.
Havana Fruit Company: 1 idem accesorios máquinas.
B Frojan: 2 idem ropa.
Electrical Equipment: 1 idem accesorios eléctricos.
American R. Express: 23 bultos express.

ZAFRA DE CUBA 1924-1925

SEMANA TERMINADA EL 11 DE JULIO DE 1925

Seis puertos: Centrales moliendo: 6. Entradas: 6.853. Exportación: 38 mil 110. Existencias: 567,367.
Otros puertos: Centrales moliendo: 11. Entradas: 39,304. Exportación: 18 mil 474. Existencias: 568.710.
Totales: Centrales moliendo: 11. Entradas: 46,157. Exportación: 53.584. Existencias: 1.136.077.

TOTALES HASTA LA FECHA COMPARADO CON LA ZAFRA DE 1923-1924

Julio 11 de 1925.—Centrales moliendo: 11. Entradas: 4.332,127. Exportación: 3.132,231. Existencias: un millón 136,077.
Julio 12 de 1924.—Centrales moliendo: 4. Entradas: 3.477,154. Exportación: 2.690,073. Existencias: 746 mil 795.

EXPORTCION DE LA SEMANA

Norte de Hatteras	14.011
New Orleans	12.059
Galveston	2.857
Savannah	269
Puntos interiores E. U.	429
Canadá	11.200
Reino Unido	10.188
Francia	2.471
	53.584

H. A. RIMELY.

NOTAS DE WALL STREET

NUEVA YORK, julio 14. (Associated Press).—La Western Union Telegraph Company aumentó sus ingresos en cerca de un millón de dólares en el primer semestre de 1925 comparado con el correspondiente período de 1924, llegando a pesos 6.965.937 contra $6.043.234.

¡LIBROS! ¡LIBROS!
Continuas ocasiones para el público
LAS OBRAS DE MARDEN
que valen $1.50 las damos a $1.20
LAS OBRAS DE VARGAS VILA
que valen 50 y 60 las damos a 30.
LAS MARAVILLAS DEL MUNDO
de valor $28 las damos en $12.
NOVELAS BUENOS AUTORES
cuyo precio es doble, a 30 cts.
LOS HEROES Y LAS GRANDEZAS DE LA TIERRA
9 tomos, obra colosal, agotada, $15
HISTORIA UVSAL. DE CANTU
10 tomos vale $40 la damos en $15
LOS TRES REINOS DE LA NATURALEZA
9 ts. caudal de conocimientos, $15
OBRAS DE MEDICINA
al precio que nos den.
CONSTRUCCIONES DE HORMIGON ARMADO
por Kersten, última edición, $7.
EL LIBRO INFANTIL
de 40 págs. cubierta a colores e ilustraciones, lo mejor para la juventud, a 10 cts.
VEA NUESTRAS MESAS DE LIQUIDACION a 10, 20 y 30 cts.
LIBRERIA POPULAR, de Salvador Gumbau, S. José y Prado, frente al Parque Central.

Colegio de Corredores Notarios Comerciales de la Habana

COTIZACION OFICIAL DEL DIA 14 DE JULIO

CAMBIOS	Tipos
S/E. Unidos cable	⅛ P.
S/E. Unidos vista	3/32 P.
Londres cable	4.86 ¼
Londres vista	4.86
Londres 60 días	...
París cable	4.72
París vista	4.71
Bruselas vista	4.6[illegible]
España cable	14.56
España vista	14.54
Italia vista	3.71
Zurich vista	19.45
Hong Kong vista	...
Amsterdam vista	...
Copenhague vista	...
Christiania vista	...
Estocolmo vista	...
Montreal vista	⅛ P.
Berlín vista	...

NOTARIOS DE TURNO:
Para Cambios: Julio César Rodríguez.
Para intervenir en la cotización oficial de la Bolsa de la Habana: Armando Parajón y Pedro A. Molino.
Vto. Bno: **A. B. Campiña**, Síndico Presidente. — **Eugenio E. Caragol**, Secretario-Contador.

DE AGRICULTURA

Por el Secretario de Agricultura se ha ordenado de acuerdo con el Artículo 418 de la ley orgánica del Poder Ejecutivo suspendan sus operaciones las compañías de Fianzas, "La Oriental y la Compañía Cubana de Negocios y Fianzas", por no encontrarse en condiciones de expedir pólizas, hasta tanto no depositen en Tesorería las cantidades que adeudan.

El Director de Comercio, a propuesta del jefe en propiedad de la sección de Bancos, Empresas y Compañías ha designado al inspector de bancos Dr. Juan Alemán para que realice una inspección a la compañías de Seguros "La Alianza" y "Cuba", a fin de comprobar si las expresadas compañías cumplen lo que dispone el artículo 46 del Reglamento, en el que se dispone que el 15 por ciento de las utilidades obtenidas durante el año se inviertan en bienes raíces en el territorio de la República.

Revista de Bonos

NUEVA YORK, julio 14. (Associated Press).—Continuaron prevaleciendo en este mercado movimientos en las cotizaciones faltos de interés, habiéndose consagrado las actividades principalmente al reajuste del saldo entre la oferta y la demanda. La incertidumbre que reina en Wall Street acerca de la duración de la firmeza en el mercado del dinero, tendió a reducir la actividad y ofreció poco incentivo a la compra.

En el grupo ferroviario varias emisiones de alta cotización, incluyendo Delaware and Hudson convertibles del 5, Chesapeake and Ohio del 5 y Atlantic Coast Line del 4, tuvieron demanda, pero se registraron pérdidas por New York Central, Pennsylvania, Missouri Pacific, Central Pacific y St Paul.

Un favorable mercado para las obligaciones ferroviarias permitió a los banqueros colocar privadamente más de $7.500.000 en emisiones de la Rock Island, amortizables en 2 años, al 4.1|2 por ciento de interés. El resultado de la venta será usado para financiar la reciente compra del Cototn Belt Railroad de Rock Island.

La formal oferta del empréstito municipal consolidado de Hungría de $10.000.000 se hará mañana por Speyer and Co. Los bonos, amortizables en 20 años, al 7.1|2 por ciento de interés, se venderán a 89, dando un 8.67 por ciento de interés líquido.

Algunos renglones de fuerza en la lista de bonos estuvieron íntimamente aliados con el movimiento de las acciones. La firmeza en los bonos de cobres, petróleo y gomas, se basó en el alza de los precios de esos artículos. Las emisiones de Virginia-Carolina Chemical avanzaron de 1 a 3 puntos.

SOCIEDADES Y EMPRESAS

AMERICAN ELECTRIC AND RADIO SHOP

Ante la Dra. Balbina Remedios Langanehin, según Escritura Pública No. 225, ha quedado disuelta la razón social que giraba en esta plaza con el nombre de "Milanés & Bellavista", habiéndose hecho cargo de todos los créditos Activos y Pasivos de la misma, así como de todas sus pertenencias, su antiguo propietario y fundador, el abajo firmante: señor José Antonio Milanés.

ENRIQUE ROCA, S. en C.

Por escritura otorgada ante el Notario de esta ciudad Dr. Rodolfo Méndez y Peñate, ha quedado disuelta la razón social que giraba bajo el nombre de "Roca y Co", de la cual eran Gerentes los señores Santiago Ortiz, Benito Ortiz y Sobrino, y Enrique Roca, y por escritura otorgada ante el propio Notario, quedó constituida la nueva razón social de "Enrique Roca, S. en C.", siendo Gerente el señor Enrique Roca y Carbonell y Comandatario: L. García y Alvarez.
Dicha nueva Sociedad se ha hecho cargo del Activo y Pasivo de la anterior.

IMPORTACION DE AZUCAR EN LOS ESTADOS UNIDOS

Estadística sobre las informaciones de azúcar en los Estados Unidos en los primeros cuatro meses de 1925 y en el año natural 1924, recibido en la Asociación de Hacendados y Colonos de Cuba por mediación de la Secretaría de Estado, y remitido por el señor Agregado comercial de Cuba en Washington.

Junio 25 de 1925.

Señor Secretario:
Tengo el honor de informar a usted que las importaciones de azúcar en los Estados Unidos de países extranjeros y de los territorios de Hawaii, Puerto Rico y Filipinas, en los primeros cuatro meses del año actual, según las cifras oficiales de la Secretaría de Comercio de los Estados Unidos, han sido las siguientes:

PAISES	Cantidad Libras	Valor Dollars
Cuba	3.231.923.650	$ 80.813.201
Otros países extranjeros:		
Canadá	103.341	[illegible]
Barbadas	5.365	1.098
Guatemala	4.991.772	82.060
Honduras	1.110.000	34.832
Nicaragua	9.729.100	295.278
Panamá	5.255	359
Salvador	1.630.400	50.229
México	24.611.213	1.755.389
Perú	2.099.940	53.992
Bélgica	110.221	4.096
Holanda	105.060	4.489
Hungría	46.250	2.119
China	2.240	182
Java y Madura	15.075.029	30.358
Hong Kong	255.298	16.778
Nueva Zelandia	43.637	13.044
Total	59.924.134	$ 2.462.713
Islas Filipinas	247.096.988	$ 11.391.207
Puerto Rico	579.503.174	26.752.178
Islas Vírgenes	No hubo	No hubo
Hawaii	504.258.117	22.346.026
Total doméstico	1.330.858.279	$ 60.490.411
Total general	4.622.708.063	$ 153.765.881

De estas cifras resulta que cada uno de dichos grupos ha contribuído, en estos cuatro meses, con el tanto por ciento siguiente (a base de libras importadas):

Cuba	69.9
Otros países extranjeros	1.2
Posesiones insulares	28.8
	100.0

En 1924, las importaciones fueron como sigue:

PAISES	Libras	Valor
De Cuba	7.384.895.240	$ 313.165.068
De otros países extranjeros	208.698.081	10.832.817
De posesiones insulares:		
Puerto Rico	788.[illegible]	47.730.847
Islas Vírgenes	4.764.490	249.279
Hawaii	1.353.771.389	78.374.802
Filipinas	678.013.749	38.465.447
Total	2.822.123.228	$ 165.820.275
Total general	10.415.716.544	$ 489.368.154

Resultando las siguientes proporciones:

	Año 1924	Enero a Abril 1925
De Cuba	71.0	69.9
De otros países extranjeros	2.0	1.3
Posesiones insulares	27.0	28.8
	100.0	100.0

Según las cifras de Willet & Gray, las importaciones de azúcar en los Estados Unidos POR LOS PUERTOS DEL ATLANTICO (New York, Boston, Filadelfia y Baltimore) desde primero de Enero hasta 25 de Junio del corriente año, comparadas con la de igual período de 1924 han sido las siguientes:

TONELADAS DE 2.240 LIBRAS

PROCEDENCIA	Enero 1 a Junio 24 de 1924	Enero 1 a Junio 25 de 1925
Cuba	1.398.101	1.348.988
Otros países extranjeros	4.605	.....
Posesiones insulares:		
Puerto Rico	252.211	893.811
Islas Vírgenes	.....	1.189
Filipinas	.....	.....
Hawaii	146.184	167.233
Total	398.395	562.233
Total general	1.801.101	1.911.101

acusa un aumento de 163.838 toneladas en el presente año sobre el pasado para los azúcares insulares, y una disminución para las importaciones de Cuba de 49.233 toneladas en los puertos del Atlántico.

Reitero a usted el testimonio de mi más distinguida consideración,

LUIS MARINO PEREZ,
Agregado Comercial.

SU NIÑO DEBE CRECER. GLICEROFOSFATO EFERVESCENTE - SARRÁ - LEGÍTIMO. 45 CTS. BUENAS FARMACIAS.

NO MÁS ASMA LOFAOL $1.00 SARRÁ y BUENAS FARMACIAS.

GINEBRA AROMATICA DE WOLFE
LA UNICA LEGITIMA
importadores Exclusivos
: : en la República : :
PRASSE & CO.
Teléfono A-1694 - Obrapía, 18 - Habana

EDIFICIO "LOPEZ" PARA OFICINAS
San Pedro Núm. 12, Frente al Espigón de Santa Clara
El edificio más claro, fresco, cómodo y limpio de la ciudad. Todos los tranvías le pasan por la puerta. Departamentos baratísimos, desde $15.00 en adelante. Más informes en la Oficina: Departamento, número 610. Teléfono A-5809.
29960 1-d-15 Jl.

KERMATH
Motores Marinos De Confianza
Todos Tamaños 3 a 40 H. P. — 1 a 4 Cilindros Todos a 4 periodos
Precios Reducidos Desde $135.00 hasta $1.050.00.
Todas sus piezas son normales y permutables. Encendido por Magneto Bosch Americano.
Los Motores Marinos Kermath son precisos como un reloj cuyas bien equilibradas piezas evitan rozamientos y sacudidas. Mayor potencia con menor gasto de combustible. Para su seguridad, instale un Kermath.
AGENTES: Miguel C. Gutiérrez, Cárdenas. Jaime Villalonga & Co., Cienfuegos. José L. Villamil, Santa Clara S. P. O. Box 283, Habana. Alvaro L. Balcells, Santiago de Cuba
Kermath Manufacturing Co., Detroit, Mich., E.U.A.
Dirección Cablegráfica:-KERMATH

Jaquecas
Las Pildoritas de Reuter actúan directamente sobre el hígado y el estómago. Teniendo estos dos órganos en buen estado no se padecerán dolores de cabeza, biliosidad, estreñimiento o irritabilidad nerviosa.
Pildoritas de REUTER

N. Gelats & Co. BANQUEROS HABANA Aguiar 106-108
Vendemos Cheques de Viajeros Pagaderos en Todas Partes del Mundo y Cartas de Crédito Circulares en las Mejores Condiciones
"SECCION DE CAJA DE AHORROS"
Recibimos Depósitos en Esta Sección, Pagando Interés del 3 por 100 Anual
Todas estas operaciones pueden efectuarse también por correo

EN LO MEJOR DEL
REPARTO MENDOZA
CALLES GOICURIA Y CARMEN
VENDEMOS PEQUEÑAS PARCELAS
$ 4. $ 5.
LA VARA
PAGO A PLAZOS COMODOS.—SE PUEDE FABRICAR EN SEGUIDA NO PIERDA LA OPORTUNIDAD DE HACERSE DE UNA DE ELLAS
VISITENOS
INFORMES: DEL VALLE O'REILLY, 11, Dep. 407.
C 6662 Alt 16d 11

¡Recuerde usted!
que por antiguas que sean las enfermedades de
Estómago e intestinos
se curan tomando después de las comidas el
DIGESTÓNICO
De venta en farmacias y droguerías.

FUNERARIA DE PRIMERA CLASE
ALFREDO FERNANDEZ
TELEFONO A-4348 SAN MIGUEL 63

ANUNCIESE EN EL "DIARIO DE LA MARINA"

BOLSA DE LA HABANA

En general el mercado local de valores rigió ayer con tono irregular.

Firme estuvo el mercado de bonos y con demanda bastante activa, operándose al contado en bonos de Habana Electric, Unidos, Papelera y Licorera, Cervecera, Gas y Cuba, de varias emisiones.

En el mercado de acciones hubo alguna irregularidad: las de los Ferrocarriles Unidos se mantienen firmes, y las de Havana Electric permanecen con el mismo interés del día anterior, afirmándose las comunes; las preferidas permanecen sostenidas.

De los valores industriales, los de la Compañía de Jarcia de Matanzas acusan firmeza, aunque en elos no se nota mucha actividad. Las acciones de la Licorera y las de la Manufacturera Nacional, sostenidas.

Flojas las acciones de la Emprest Naviera de Cuba. Las de la Cuba Cane sin interés en el mercado.

Más firmes y de alza las acciones del Banco Territorial.

Poco activo cerró el mercado.

Hoy se cotizan excupón los bonos de la República del cinco y medio por ciento, y exdividendo las acciones preferidas de las Compañías de Jarcia de Matanzas y Nacional de Perfumería.

Los bonos del Ferrocarril del Norte de Cuba no tienen cotización oficial en la Bolsa de la Habana.

COTIZACION DEL BOLSIN

BONOS	Comp.	Vend
Emp. R. Cuba Speyer..	100	—
Emp. R. Cuba D. Int...	95¼	100
Emp. R. Cuba 4 1|2 por 1905	89	Sin
Emp. R. Cuba Morgan 1914	98	—
Emp. R. Cuba Puertos..	98	99½
Emp. R. Cuba Morgan 1923	104	Sin
Havana Electric Ry Co.	98	—
Havana Electric, Hipoteca general..	96	97¾
Cuban Telephone Co.	87	90
Licorera Cubana..	63¾	66

ACCIONES

F. C. Unidos..	102¼	104
Havana Electric prefs.	111	111¾
Havana Electric comunes	178⅛	180¾
Teléfono preferidas..	105	Sin
Teléfono comunes..	122	—
Inter. Telephone Co..	115¼	120
Naviera prefs..	70	83
Naviera comunes..	18	23
Manufacturera prefs..	8	10
Manufacturera comunes	1	3½
Licorera comunes..	3	5
Cerveza preferidas..	98¾	101
Cerveza comunes..	40¾	41

COTIZACION OFICIAL

Bonos y Obligaciones	Comp.	Vend.
R. Cuba Speyer 1904 cap. Cy 25.000.000	100	—
R. Cuba, Deuda Interior 1905, capital Cy 11.169.000	95½	100
5% Emp. República de Cuba, 1909, capital Cy 15.500.000	88¾	Sin
Rep. Cuba 1914, Morgan, cap. Currency 10.000.000	99	—
Rep. Cuba 1917 Puertos, cap. Currency 7.000.000	98	—
4½ Rep. Cuba 1923 5½; capital Currency 50 millones	105	—
Ayuntamiento Habana 1a. hipoteca, capital Cy 6.185.000..	102	—
Ayuntamiento Habana 1a. hipoteca, capital Cy 2.558.000	90	100
Banco Territorial, capital $4.000.000	70	—
Chicado capital 400 mil pesos	77	88
Cervecera, capital Cy 3.000.000	96	99
Ciego de Avila, capital Cy 700.000	Nominal	
Capital Cy 700.000..	—	—
Cienfuegos, capital pesos 1.500.000	—	—
Curtidora, capital 200 mil pesos	—	—
Gas, cap. Cy 4.000.000	110	120
Gibara, capital Currency 349.000	Nominal	
Havana Electric Consolidado s, cap. Cy 4.912.561	93½	Sin
Havana Electric, Hipoteca general, capital Cy 25.000.000	96¼	97½
Licorera, capital pesos 2.500.000	63¾	66
Manufacturera, capital 2.500.000	58	59¾
Matadero, capital pesos 500.000	Nominal	
Nacional de Hielo, cap. $300.000	68	105
Noroeste, capital Cy 3.000.000	Nominal	
Papelera, serie A.. cap. $500.000..	95½	100
Papelera, serie B. cap. $800.000	62	69
Santiago, capital Cy 1.500.000	Nominal	
Teléfono, capital $ 2.000.000..	87	90
Teléfono (Conv. Col.) cap. Cy 2.500.000.	Nominal	
Unidos, capital libras esterlinas 3.830.000	75	—
Urbanizadora, capital $2.000.000..	Nominal	

ACCIONES	Comp.	Vend.
Accidentes, capital 250 mil pesos	Nominal	
Arcilla, cap. $320.000..	—	—
Banco Territorial, cap. 15.000.000	45	80
Banco Territorial, benf., cap. 25.000.000..	2	10
Calzado, prefs., capital Cy 400.000	18	Sin
Cervecera, prefs., capital $500.000..	70	—
Ciego de Avila, Currency 1.200.000	Nominal	
Cienfuegos, capital pesos 1.000.000..	—	—
Constancia Cooper, capital $1.000.000	—	—
Constructora, prefs., Cy 2.000.000	—	—
Constructora, com., cap. 2.000.000	—	—
Cuba Cane prefs, cap. Cy 50.000.000	—	—
Cuba Cane comunes, cap Cy 50.000.000	—	—
Cuba R. R., capital Cy. 1.000.000	—	—
Cubana Central prefs., capital Cy. 900.000..	—	—
Cubana Central, comunes, cap. Cy. 900.000	—	—
Cuban Tire, prefs., cap. $181.700..	—	—
Cuban Tire, coms., capital $2.543.800	—	—
Curtidos, capital pesos 300.000..	—	—
Gibara, capital Currency 160.000	—	—
Havana Electric prefs. cap. Cy 21.000.000....	111	112
Havana Electric comunes cap. Cy 15.000.000....	178¾	180
Industrial Cuba, capital $250.000..	Nominal	
Jarcia, prefs., capital $2.500.000	98¾	101
Jarcia, comunes, capital $3.500.000	40¼	40¾
Licorera, comunes, capital $3.500.000	3¾	5
Licorera, prefs., cap. Cy. 1.000.000	100	—
Lonja, comunes, capital Cy 250.000	175	—
Lonja, prefs., cap. 500.000..	8¼	9
Manufactura, comunes, capital $6.600.000	2¾	3½
Matadero, cap. $1.000.000	Nominal	
Naviera prefs., capital Cy. 2.000.000	74¾	82
Naviera comunes, capital Cy 4.000.000	13¾	24
Nueva Fábrica de Hielo, cap. $.000.000..	371	469
Perfumería, prefs., capital $1.400.000	62½	73
Perfumería comunes, capital 1.850.000..	13½	18¼
Pesca, preferidas, capital $1.000.000	100	—
Pesca, comunes, capital $1.000.000	28	34
Préstamos, capital pesos 500.000..	Nominal	
Santiago, capital Currency 1.500.000	—	—
Sancti Spiritus, capital Cy. 39.500	—	—
Teléfono, prefs. capital $2.000.000..	105¾	107¼
Teléfono, comunes, capital Cy 5.000.000.	125	Sin
Tel. Internacional, cap. Cy 25.000.000	118	122¾
Trust, cap. $5.000.000	Nominal	
Unidos, capital libras esterlinas 6.859.970	102	103½
Union Oil, capital pesos 1.000.000..	78	Sin
Unión Nacional, prefs., cap. $750.000	Nominal	
Unión Nacional, comunes, cap. $750.000	—	—
Prbanizadora, prefs. capital $1.500.000	—	—
Urbanizadora, comunes cap. $3.000.000..	—	—

MERCADO LOCAL DE AZUCAR

Quieto pero con mejor tono que en el día anterior, sufrió ayer en el Mercado local de azúcar.

Las exportaciones de azúcar de la zafra actual, hasta el día 11 de Julio, ascienden a 3.132.231 toneladas.

Muelen actualmente 11 centrales.

Según anuncia el Sr. H. A. Himely, que durante la pasada semana llegaron a los puedtos 46.157 toneladas de azúcar; se aportaron 53.584 toneladas y quedan existentes 1.136.077 toneladas.

El mercado de New York abrió firme, mejorando una fracción poco después. Más tarde se anunciaron las siguientes ventas;

5.000 sacos de Cuba a 215|32 centavos libra costo y flete, para entrega inmediata.

20.000 sacos de Cuba a 2 1|2 centavos libra, costo y flete, embarque de Agosto.

5.000 sacos de Cuba a 2½ centavos libra, costo y flete a un operados.

Azúcares de "PEARSALL'S

El mercado de costo y flete provocó ayer un movimiento de liquidación por cuenta de los intereses de Wall Street en el mercado de futuros. Aunque cuando más notó, la extremada debilidad, fué en las operaciones anteriores al mediodía, el mercado estuvo intranquilo hasta la hora del cierre a pesar de que, los precios finales fueron 1 a 2 puntos mejores que los niveles mínimos del día. El mercado no posée ninguna característica de verdadera importancia. Las existencias de los importadores son ahora 926.756 sacos. Hay mucho interés larga pendiente sobre el mercado.

SITUACION DE LOS VAPORES DE CABOTAJE

Vapor Antolin del Collado: en Vuelta Abajo. Se espera mañana.

Vapor Puerto Tarafa: cargando para Nuevitas, Manatí, Puerto Padre y Chaparra. Saldrá el viernes.

Vapor Caibarién: sin operaciones.

Vapor Joaquín Godoy: llegará hoy a Cienfuegos en viaje de ida.

Vapor Gibara: en reparación.

Vapor Julián Alonso: en Santiago de Cuba.

Vapor Baracoa: salió ayer de Gibara a las dos p. m. cargó 742 sacos frijoles.

Vapor La Fe: saldrá hoy de Caibarién.

Vapor Las Villas: en reparación.

Vapor Cienfuegos: cargando para la Costa Norte. Saldrá el sábado.

Vapor Manzanillo: en Puerto Tarafa. Viaje de ida.

Vapor Santiago de Cuba: en Santiago de Cuba.

Vapor Guantánamo: cargando para Guantánamo (Boquerón), Santiago de Cuba, Santo Domingo y Puerto Rico. Saldrá el sábado.

Vapor Habana: salió ayer a las 6 p. m. de Puerto Plata para Puerto Rico. Se espera el día 25.

Vapor Eusebio Coterillo: en Baracoa. Viaje de ida.

Vapor Cayo Mambí: cargando para todos los puertos de la Costa Sur. Saldrá el viernes.

Vapor Cayo Cristo: salió ayer de Santiago de Cuba para la Costa Sur. Cargó 2,200 cargas en total.

Vapor Rápido: llegó ayer a Nuevitas a las 11 a. m.

PRONOSTICO DEL TIEMPO PARA HOY

(Por Telégrafo)

CASA BLANCA, julio 14. DIARIO, Habana.—Estado del tiempo martes 7 a. m. Atlántico norte de Antillas: buen tiempo, barómetro sobre la normal, vientos del sudeste al suroeste moderados a frescso. Golfo de México y Caribe Occidental: buen tiempo, excepto algunos nublados, barómetro casi normal, vientos moderados del este al sudeste principalmente. Pronóstico Isla: buen tiempo hoy y el miércoles terrales y brsas, turbonadas especialmente en mitad occidental.

Observatorio Nacional.

BOLSA DE NEW YORK

JULIO 13

Publicamos la totalidad de las transacciones en Bonos en la Bolsa de Valores de New York.

BONOS

12.937.000

ACCIONES

960.800

Los checks canjeados en el Clearing House de New York, importaron:.

925.000.000

COTIZACION DE LA PESETA

La peseta española se cotizó ayer al cierre del mercado, a a razón de

6 PESETAS 87 CENTIMOS

por cada dollar.

REVISTA DE VALORES

NUEVA YORK, julio 14. (Associated Press).—La reanimación de la actividad de los pools en varias emisiones de gomas, motores, servicio público y especialidades, impartió un tono firme al mercado de hoy, registrándose al cierre ganancias netas de 1 a 5 puntos en casi toda la lista.

El anuncio de un aumento en los precios de la gasolina por la Standard Oil Co., de Indiana y las noticias de que se estaban pagando primas sobre el crudo de Oklahoma, afirmó las cotizaciones de cobres y gomas así como los informes publicados acerca de lo utildes correntes de varias compañías industriales.

Las comunes de United States Rubber fueron una de las características más importantes, avanzando 5 puntos. Las preferidas lograron una cotización máxima para el año a 108.1|2. Buena compra se advirtió también en Fisk, Kelly Springfield, Goodyear y Goodrich.

Hubo alguna demanda para las acciones industriales más importantes, las que sostuvieron un tono firme. American Can avanzó 1.1|2 puntos. Baldwin mostró una fracción de ganancia y las comunes de United States Steel cerraron sin cambio.

Dodge Brothers A. respondieron a l apublicación del informe semestral arrojando un ingreso neto de cerca de $9.50 por acción, avanzando 2 puntos a un nuevo record alto de 31. Después canceló la mitad de sus ganancias debido a las transacciones persiguiendo beneficios inmediatos. Las preferidas llegaron a cotizarse a 84. Phoenix Hosiery ganaron 5 puntos al anunciarse un enorme aumento en sus ganancias.

North American estuvo a la cabeza del grupo de valores de servicio público, avanzando casi 2 puntos a 55.

Los rumores de fusión estimularon las operaciones sobre Wheeling y Lake Erie, que volvieron a establecerse nuevas cotizaciones altas para el año, avanzando las preferidas 10 puntos a 45 y bajando luego a 43. Ganancias netas de 1 punto o 2 se registraron también por Chicago and Northwestern, Delaware and Hudson, Denver, Rio Grande and Western preferidas, Lackawanna, Erie primeras preferidas, Missouri Pacific y varias otras.

Los préstamos sin plazo fijo abrieron al 4.1|2 por ciento pero bajaron al 4 cuando se supo que había abundancia de dinero a ese tipo.

La fuerza del cambio escandinavo caracterizó el mercado de cambios extranjeros. La corona danesa pasó de 20.80 centavos, que es su mejor precio en 5 años, y la corona noruega avanzó 16 puntos alrededor de 17.95. La demanda de la libra esterlina se sostuvo firme a $4.85 y 3|4 y los francos franceses a 4.70 centavos.

ASOCIACION NACIONAL DE LA INDUSTRIA AZUCARERA

El Dr. José M. Collantes, ex-secretario de Agricultura, Comercio y Trabajo dirigió al Presidente de la Asociación de Industrias Azucarera, la siguiente carta:

"Habana, 3 de julio de 1925.

Sr. Dr. José Comallonga.

Ciudad.

Mi querido amigo:

He leído con verdadero interés toda la brillante actuación por tí dirigida, de la Asociación Nacional de la Industria Azucarera. Toda la labor expuesta en sus Boletines desde que se fundó y desde luego me ha encantado, la mesura, serenidad y corrección conque se han llevado todos los problemas que afectan a los empleados de la más fuerte industria cubana.

Tu último cablegrama en defensa de los empleados cubanos, dirigido a la Cuban Cane, es un alegato formidable del legítimo derecho que tienen los nativos a vivir y trabajar por lo menos, en la tierra que fundaron sus padres, con lágrimas y sangre.

Es así como se forma lentamente la conciencia nacional.

Es así como tú en ese lugar, yo en el otro, los cubanos de buena voluntad en cualquier parte, lograremos formar núcleos conscientes, células vigorosas y vitales que muy pronto habrán de agruparse para constituir el robusto organismo de la República regenerada, consciente de su soberanía, vigilante de su decoro y de su honor; amparadora de los hombres que trabajan, con fe y optimismo en los milagros del esfuerzo humano.

Hago extensiva mi felicitación al entusiasta y fervoroso grupo de cubanos que a tu alrededor se han congregado para defender los derechos del nativo, que es como defender la Patria misma y tú recibe un abrazo con emoción de afecto de

(f.) José M. Collantes".

COTIZACION DE CHEQUES

EN LA BOLSA

	Comp.	Vend
Banco Nacional	17¾	18¾
Banco Español	Nominal	
Banco Español, cert. con el cinco por ciento cobrado	Nominal	
Banco Español con la. y 2a. cinco por ciento cobrado	Nominal	
H. Upmann	Nominal	

Nota: Estos tipos de Bolsa son para lotes de cinco mil pesos cada uno.

J. B. FORCADE

(Especialista en Bonos)

Miembro de la Bolsa de la Habana

COMPRO CHECKS DEL BANCO NACIONAL DE CUBA Y PAGO LOS MEJORES TIPOS EN PLAZA

Oficinas: Banco Nacional 226, 227, 228.

Teléfono: A-4983.

MERCADO DE CAMBIOS

(Por The Associated Press)

COTIZACIONES MONETARIAS

NUEVA YORK, Julio 14.

Inglaterra: Libra esterlina, vista	4.85.11|16
Libra esterlina cable	4.86¼
Libra esterlina vista	4.81⅝
España: Pesetas	14.51
Francia: Francos vista	4.69
Francos cable	4.69½
Suiza: Francos	19.41
Bélgica: Francos	4.63½
Italia: Liras vista	3.69
Liras cable	3.69¼
Suecia: Coronas	26.84
Holanda: Florines	40.04
Grecia: Dracmas	1.60½
Noruega: Coronas	17.93
Dinamarca: Coronas	20.84
Checoeslovaquia: Coronas	2.96
Yugoeslavia: Dinares	1.76
Rumanía: Leis	0.49
Polonia: Marcos	19.25
Alemania: Marcos oro	23.80
Argentina: Pesos	40.37
Austria: Coronas	0.14¾
Brasil: Milreis	11.20
Canadá: Dólares	100.1|32
Japón: Yens	41⅝
China: Taeles	78.50

PLATA EN BARRAS

Plata en barras	69½
Plata española	53½

BOLSA DE MADRID

MADRID, Julio 14.

Las cotizaciones del día fueron las siguientes:

Libra esterlina: 32.50.
Libra esterlina: 32.50 pesetas.
Franco: 23.48 pesetas.

BOLSA DE BARCELONA

BARCELONA, Julio 14.

El dollar se cotizó a 6 89 pesetas.

BOLSA DE PARIS

PARIS, Julio 14.

Los precios estuvieron hoy firmes.
Renta del 3 por 100: 42.55 frs.
Cambios sobre Londres: 103.60 frs.
Empréstito del 5 por 100: 53.65 frs
El dollar se cotizó a 21.32 frs.

BOLSA DE LONDRES

LONDRES, Julio 14.

Consolidados por dinero: 56 5|8.
Uinetd Havana Railway: 99 1|4.
Empréstito Británico del 5 1|2 por 100: 100.
Empréstito Británico del 4 1|2 por 100: 95 1|8.

BONOS DE LA LIBERTAD

NUEVA YORK, Julio 14.

Libertad 3 1|2 por 100: Alto 100.26; bajo 100.10 cierre 100.26.
Primero 4 por 100: sin cotizar.
Segundo 4 por 100: sin cotizar.
Primero 4 1|4 por 100: Alto 102.22; bajo 102.2; cierre 102.22.
Segundo 4 1|4 por 100: Alto 101.6; bajo 101.2; cierre 101.6.
Tercero 4 1|4 por 100: Alto 101.22; bajo 101.16, cierre 101.21.
Cuarto 4 1|4 por 100: Alto 102.28; bajo 102.17, cierre 102.22.
U. S. Treasury 4 por 100.—Alto 103.30; bajo 103.16; cierre 103.26.
U. S. Treasury 4 1|4 por 100. Alto 107.29; bajo 107.15; cierre 107.29.
Internacional Telegraph and Telephone Co.—Alto 122 1|2; bajo 117 1|4; cierre 121 1|2.

VALORES CUBANOS

NUEVA YORK, Julio 14.

Hoy se registraron las siguientes cotizaciones a la hora del cierre para los valores cubanos:

Deuda Exterior 5 1|2 por 100 1953. Alto 101; bajo 100 3|4; cierre 100 3|4.
Deuda Exterior 5 1|2 por 100 1904. Cierre 99 1|2.
Deuda Exterior 5 por 100 de 1949.—Cierre 99.
Deuda Exterior 4 1|2 por 100 1949. Cierre 89.
Cuba Railroad 5 por 100 de 1952.—Alto 88 1|8; bajo 88; cierre 88.
Havana E. Cons. 5 por 100 de 1953.—Cierre 95 1|2.

BONOS EXTRANJEROS

NUEVA YORK, Julio 14.

Ciudad de Burdeos, 6 por 100 de 1919.—Alto 84; bajo 84; cierre 84.
Ciudad de Lyon, 6 por 100 de 1919. Alto 84 1|2; bajo 84 1|8; cierre 84 1|8
Ciudad de Marsella, 6 por 100 1919. Alto 83 3|4; bajo 83 3|4; cierre 83 3|4
Empréstito alemán del 6 por 100 de 1949.—Alto 96 3|4; bajo 96 1|2; cierre 96 3|4.
Empréstito francés del 7 por 100 de 1949.—Alto 90 7|8; bajo 90 1|2; cierre 90 5|8.
Empréstito holandés del 6 por 100 de 1954.—Alto 103 5|8; bajo 103 3|8; cierre 103 1|2.
Empréstito argentino del 6 por 100 de 1957.—Alto 96 3|8; bajo 96 1|8; cierre 96 1|8.
Empréstito de la República de Chile del 7 por 100 de 1951.—Alto 101 3|8; bajo 101 1|4; cierre 101 1|4.
Empréstito de Checoeslovaquia del 8 por 100 de 1951.—Alto 99 7|8; bajo 99 3|4; cierre 99 7|8.

VALORES AZUCAREROS

NUEVA YORK, Julio 14.

American Sugar Refining Co. Ventas 800. Alto 63 3|4; bajo 63 1|8; cierre 63 3|4.
Cuban American Sugar Company. Ventas 800 Alto 29; bajo 28 7|8; cierre 29.
Cuba Cane Sugar: sin cotizar.
Cuba Cane Sugar preferidas. Ventas 300. Alto 50 7|8; bajo 50 3|8; cierre 50 5|8.
Punta Alegre Sugar Co.—Ventas 700. Alto 38 7|8; bajo 38 1|2; cierre 38 7|8.

COMISION DE TURISMO

Desde las nueve hasta las doce de la noche del lunes último estuvo reunido el Comité de Turismo de la Asociación de Comerciantes de la Habana, tratando de los asuntos que han sido sometidos a la consideración de dicho organismo con motivo de la campaña que en favor de la atracción de forasteros está manteniendo la Asociación mencionada.

Se acordó, en primer término, designar al señor Juan B. Suris para que como delegado especial de la Asociación de Comerciantes de la Habana, realice estudios acerca de la organización y funcionamiento de los Bureaux de Turismo que existen en Suiza y otros países de Europa, que ha de visitar próximamente; expresando a dicho señor Suris la gratitud de la Asociación por este valioso concurso, que de modo tan notable contribuirá al éxito de los trabajos del Comité de Turismo.

Se procedió después a cumplimentar el acuerdo adoptado anteriormente, sobre ampliación del Comité; llegándose a la aprobación de un artículo que con el número cuatro figurará en el Reglamento y por el cual se dispone que el Comité de Turismo estará integrado por un Presidente (que será designado por el Consejo de Directores de la Asociación de Comerciantes); un Tesorero y un Secretario (que serán los que ejerzan estas mismas funciones en dicha Asociación); tantos Vicepresidentes cuantas sean las Secciones del Comité, a fin de que los presidan individualmente y el número de Vocales que sea necesario para lograr que en el Comité estén representadas las actividades agrícolas, comerciales, industriales y profesionales de la República, clasificadas en Secciones debidamente.—Los Vicepresidentes y vocales serán elegidos por el propio Comité.

Los miembros del Comité de Turismo procedieron después a la constitución de las distintas Secciones, dejando establecidas VEINTICUATRO SECCIONES, que representan numerosas actividades mercantiles e industriales, ya que se han agrupado los giros análogos para hacer más eficaces estos trabajos.—En las Secciones se ha concedido representación a los fabricantes, almacenistas y detallistas de cada ramo, atendiendo así los reiterados ofrecimientos de numerosas personas que en una u otra forma desean prestar su ayuda para que el turismo sea la segunda zafra de Cuba.

El comité se reunirá nuevamente en el transcurso de esta semana y entretanto se dará a conocer la forma en que dicho organismo ha quedado constituido.

PROMEDIO OFICIAL DE LA COTIZACION DEL AZUCAR

El promedio oficial de acuerdo con el decreto número 1770 para la libra de azúcar centrífuga polarización 96, en almacén, es como sigue:

MES DE JUNIO

1a. quincena

Habana	2.317911
Matanzas	2.267083
Cárdenas	2.315810
Sagua	2.340466
Manzanillo	2.312057
Cienfuegos	2.331206

Segunda quincena

Habana	2.290854
Matanzas	2.247466
Cárdenas	2.291648
Sagua	2.320332
Manzanillo	2.285493
Cienfuegos	2.306437

DEL MES

Habana	2.305184
Matanzas	2.358095
Cárdenas	2304431
Sagua	2.331210
Manzanillo	2.299574
Cienfuegos	2.319629

MERCADO LOCAL DE CAMBIOS

Con firmeza rigió ayer el cambio sobre New York.

La peseta española abrió a 14.53 cable; quedando firme al tipo del cierre, de 14.55 cable y 14.54 vista.

Continúa firme la libra esterlina y sostenido el franco francés.

La lira italiana más floja.

Se operó en pesetas cable a 14.53 y 14.54.

COTIZACIONES

	Valor
New York cable	¼ P.
New York vista	3|32 P.
Londres cable	4.86 ¾
Londres vista	4.86 ⅞
Londres 60 días	4.85
París cable	4.71
París vista	4.70
Hamburgo cable	23.84
Hamburgo vista	23.83
España cable	14.55
España vista	14.54
Italia cable	3.73
Italia vista	3.72
Bruselas cable	4.68
Bruselas vista	4.67
Zurich cable	19.44
Zurich vista	19.43
Amsterdam cable	40.12
Amsterdam vista	40.10
Toronto cable	5|32 P.
Toronto vista	3|32 P.
Hong Kong cable	.....
Hong Kong vista	57.70

COTIZACION DEL FRANCO

El franco francés se cotizó ayer al cierre del mercado, a razón de

21 FRANCOS 27 CENTIMOS

por cada dollar.

REVISTA DE AZUCAR

NUEVA YORK, julio 14. (Associated Press).— Los cables indican un mercado extranjero poco favorable, donde los crudos de Cuba se ofrecen para embarque hasta el 15 de septiembre 11 chelines 10.1|2 peniques costo seguro y flete, sin compradores. Los cablegramas también informan que el tiempo en el continente es favorable pero que no había ofertas. Debido a la demanda de los operadores y refinerías de fuera del puerto, los vendedores de crudos pudieron avanzar el precio del mercado a 2.1|2 centavos, pero la demanda parece ser más bien escasa, no pasando las ventas de más de 40.000 sacos. Un operador compró 5.000 sacos de Cuba, pronto embarque, a 2 15|32 centavos. Las refinerías en puertos del golfo compraron 30.000 sacos de Cuba, embarque julio-agosto, a 2.1|2 centavos y un operador 5.000 sacos de Cuba, embarque en la primera quincena de agosto a 2.1|2 centavos. Al cierre había azúcares crudos todavía disponibles a 2.1|2 centavos sin compradores. El precio local fué de 4.24 centavos derechos pagados. Los últimos cables anunciaron la venta de 3.000 toneladas de Cuba al Reino Unido a 11 chelines 9 peniques costo seguro y flete, embarque en agosto.

FUTUROS EN CRUDOS

El mercado de futuros desarrolló hoy un tono más firme debido acaso a los pequeños embarques de Cuba, al hecho de que la presión sobre los crudos ha sido eliminada del mercado, junto con un avance del costo y flete. Estos factores indujeron a los bajistas a cubrirse y durante algunos momentos los negocios asumieron considerable actividad. El mercado abrió desde sin cambio a 2 puntos más alto vendió de 2 a 5 puntos neto más alto y cerró de 3 a 7 puntos neto más alto, con ventas de 18.000 toneladas.

Julio	245	245	245	245	245
Agosto	...	...	...	...	252
Septiembre	253	261	253	257	257
Octubre	...	...	...	...	260
Diciembre	265	274	265	272	271
Enero	270	274	268	272	272
Marzo	274	280	273	278	278
Abril	...	...	...	...	...
Mayo	283	289	283	286	286

AZUCAR REFINADO

Debido a las condiciones existentes el tono del mercado del refinado sigue siendo normal, comprando las refinerías el suficient ecrudo para cubrir sus ventas actuales del producto refinado. Se rumora que las refinerías están reduciendo sus precios en cierto territorio teniéndose entendido que la reducción es de 5 puntos. El comercio distribuidor está realizando compras para atender a los requerimientos necesarios del consumo solamente. Las refinerías de fuera del puerto han vendido refinado para la exportación a tan bajo precio como el de 3.25 centavos f. a. s., habiéndose vendido 5.000 toneladas a ese precio para embarque en julio-agosto. Las noticias del Middle West informan que el refinado de remolacha de Michigan y de Ohio ha sido retirado de la línea Chicago-Pittsburgh Buffalo.

Revista de Café

NUEVA YORK, julio 14. (Associated Press).—El mercado de futuros en café estuvo hoy más bajo con ofertas relativamente pequeñas, acompañadas de rumores acerca de mercado más fácil en el Brasil y de más escasa demanda.

La reciente baja en el Brasil ha tenido más bien un efecto desfavorable para este mercado y aunque no se tuvieron noticias hoy de los mercados primarios las ofertas de costo y flete estuvieron más fáciles. Los contratos de septiembre llegaron a venderse a 15.95 y cerraron a 16.09. El mercado en general abrió de 4 puntos más alto a 18 más bajo y cerró desde sin cambio a 25 puntos más bajo. Las ventas se estimaron en 27.000 sacos.

Mes	Cierre
Julio	18.75
Septiembre	16.09
Octubre	15.15
Diciembre	14.10
Enero	13.50
Marzo	13.11
Mayo	12.60

CLEARING HOUSE

Las compensaciones efectuadas ayer entre los Bancos asociados al Habana Clearing House, ascendieron a pesos $3.319,660.75.

COTIZACION OFICIAL DEL PRECIO DEL AZUCAR

Reportadas por los Colegios de Corredores

Cienfuegos 2.180000

Deducidas por el procedimiento señalado en el apartado quinto del decreto 1770

Habana	2.168461
Matanzas	2.216922
Cárdenas	2.161538
Sagua	2.189230
Manzanillo	2.155385

EXPORTACION DE AZUCAR

Las exportaciones de azúcar reportada sayer por las Aduanas en cumplimiento de los apartados primero y octavo del decreto 1770, fueron las siguientes:

Aduana de Nuevitas: 34,800 sacos. Destino: New Orleans.

Aduana de Nuevitas: 21,000 sacos. Destino: Land End.

Aduana de Nipe: 32,000 sacos. Destino: New York.

Aduana de Cárdenas: 13,305 sacos. Destino: Europa.

MERCADO DE ALGODON

Al cerrar ayer el mercado de New York se cotizó el algodón como sigue:

Julio	24.22
Octubre	24.48
Diciembre	24.58
Enero (1926)	23.98
Marzo (1926)	24.30
Mayo (1926)	24.55

Información Tabacalera

DEL MERCADO DE RAMA

Como apuntamos al final de nuestras notas de ayer, se han hecho las primeras ventas de hoja y capadura de la nueva cosecha de Remedios.

J. B. Díaz y Compañía, es la firma que, según nuestros informes, ha comprado las primeras pacas: unas ciento sesenta, que sepamos hasta ahora.

Vendedor de todo ese tabaco, o de parte, ha sido la firma Tomás Benítez.

Cano y Hermanos vendieron y entregaron ayer a Cuesta, Rey y Compañía, ciento veinte y cinco tercios surtidos de Artemisa, y ciento veinte y dos de Partido, también surtidos.

Tabaco nuevo todo él, que la firma compradora cargó después de registrarlo.

Don Juan de la Puente, para la Cuban Land, compró a los Sobrinos de Antero González, cincuenta y nueve tercios de capas, tipos selectos.

Los registró ayer, como también acabó de registrar, en los almacenes de Sierra y Díez, las tripas viejas de Vuelta Abajo de que dimos detalle el domingo.

Constantino González y Compañía, vendieron y entregaron ayer a H. Duyos y Compañía, una vega y un lote de Vuelta Abajo. Total ciento veinte y nueve tercios de la nueva cosecha.

También tabaco nuevo, pero tripas ligeras de Los Remates, compró la misma firma de Duys a Manuel García Pulido, quien ayer entregó a dicho comprador ochenta tercios.

Ciento quince tercios de capas nuevas de Partido, compraron Fernández y Palicio a José Menéndez y Menéndez.

Los mismos fabricantes compraron a Suárez y Hermano, una vega vieja de San Juan, con ochenta y seis tercios.

Y otra vega le compraron a Sierra y Díez: ciento y pico de tercios, también de viejo.

Facundo Gutiérrez vendió a Urtiaga y Toledo, treinta y ocho tercios de sentidos viejos.

Cruz y Yañez compraron a los Sobrinos de Antero González, cincuenta tercios de capas de Partido.

Y Torres, Gener y Hermano, cargaron, también ayer, en los almacenes de Constantino Junco, un camión con tabaco cuyas procedencia y clase no logramos precisar.

ENTRADAS DE TERCIOS

De Mendoza, para Camejo y La Paz, 60.

De Guane, para Calixto Rodríguez Mauri, 70.

De Camajuaní, para Herrera, Calmet y Compañía, 21.

De Pinar del Río, para Ruisanchez y Gutiérrez, 19.

De Guane, para Calixto Rodríguez Mauri, 80.

De Camagüey, para F. Graú y Hermano, 5.

De Pinar del Río, para Fernández Hermanos, 2.

De San Juan y Martínez, para las firmas siguientes:

J. Fernández Rocha, 61.
Sierra y Díez, 49.
Urtiaga y Toledo, 2.
Cifuentes, Pego y Compañía, 11
Henry Clay and Bock, 21.

EXPORTACION DE RAMA, TABACOS, CIGARROS Y PICADURA

Vapor holandés "Leerdam" para México, Fábrica de Tabacos Baire para Orden, 1 caja tabacos.

Vapor americano México, para Inglaterra, Henry Clay, para Orden 2 cajas tabaco 12 id. id. Para E. Unidos, Henry Clay para T. H. H. 34 cajas tabaco. Henry Clay para Orden 69 cajas tabaco. Para Canadá, Henry Clay para orden 19 cajas tabaco. Para Australia, Henry Clay para Orden 19 cajas tabaco Para E. Unidos, Cifuentes Pego and Co. para Faber Col. And Gregg 11 cajas tabaco.

Vapor francés Espagne, para Santander F. E. Fonseca para Co Arrendataria 5 cajas tabaco. Para París, Antonio Segura para Ministro del Ecuador 1 caja tabaco.

Vapor americano Weleer D. Munson para New Orleans, H. Duys Co para Nathan Eleon and Co. 55 tercios tabaco en rama.

Vapor americano Gov. Cobb para E. Unidos, Fernández Grau para orden 6 tercios tabaco en rama y 10 bles. despalillado. M. A. Pollaci para orden 10 pacas despalillado.

Vapor americano Cuba para E. Unidos, Cuesta Rey para Orden 94 bles tabaco despalillado, 301 tercios tabaco en rama. Para Tampa, Fábrica R. Méndez y Co. para Berriman Co. 13 pacas tabaco.

Vapor Cub. Guantánamo para Puerto Rico W. Sutter Co. para orden 962 tercios rama.

LONJA DEL COMERCIO DE LA HABANA

COTIZACION OFICIAL

DOS LETRADOS FUERON ACUSADOS AYER POR UN VIGILANTE

Los acusa de atentado, vejación y maltrato de obra, ignorando la causa de esta agresión

En la Sección de Expertos se personaron anoche los vigilantes de la Policía Nacional, número 374, Domingo Theilly y número 678, R. Gorgui, conduciendo a los señores doctor Rafael Pola Montoro, abogado vecino de Neptuno número 64 y doctor Víctor Hernández Miyares, también abogado, vecino de Empedrado número 30.

El vigilante Theilly acusó a los dos letrados de haberlo vejado en el interior de un tranvía en la calle Neptuno y después de insultarle, se arrjaron del carro al cruzar éste frente a la casa del doctor Pola y al bajarse él y tratar de detenerlos los dos le hicieron resistencia agrediéndole y pegándole con un bastón de color amarillo, propiedad del doctor Pola que sus familiares escondieron después. Con la ayuda del vigilante número 678 pudo reducirles a la obediencia y conducirles a los Expertos en un automóvil.

Agregó el vigilante que al insultarle ambos decían: "Esto nos servirá de instrumento", agregando que no conoce a los dos letrados e ignorando la causa por la cual le insultaron primero y le maltrataron después.

Los dos letrados después acusaron al vigilante de vejación y atentado a los derechos individuales.

El doctor Gonzalo del Cristo de guardia anoche en unión del Secretario señor Chaple y oficial señor Vero Plá dejó en libertad a ambos letrados a reserva de lo que el Juzgado de la Sección Segunda determine después.

REYERTA POR UNA JUGADA DE DOMINO

En el Mercado de Tacón y a causa de discutir una jugada de dominó sostuvieron una reyerta dos individuos agrediéndose primero con las manos hasta que uno de ellos con una navaja hirió a su contrincante repetidas veces.

Separados los cotendientes y conducidos a la casa de socorros del Primer Distrito declararon nombrarse Claro Montiel Martínez, de Pinar del Río, de 45 años, vecino de Prensa número 79 y Avelino Franchi Alfaro y Morejón, vecino de Factoría número 29. El primero Montiel, presentaba una herida incisa que comprende desde la región ocípito frontal a la metoniana; otra en la región deltoidea y otra en la muñeca izquierda graves y Franchi Alfaro, una contusión leve en la región malar derecha.

Franchi Alfaro fué remitido al Vivac. Montiel declaró que le había hecho agresión con una navaja barbera.

ARROLLADO POR UN AUTOMOVIL UN MENOR

El menor José Manuel Diago y Laguardia, de siete años de edad, vecino de Curazao número 11 fué arrollado en Máximo Gómez entre Indio y Angeles, por el automóvil número 18604 que conducía Vicente Ramos Foimat, de 48 años, vecino de Omoa número 14. El menor fué asistido de la fractura del húmero-izquierdo en e lprimer centro de socorros.

El hecho fué casual quedando en libertad el chauffeur.

LE DIERON UN MANOPLAZO

En Sol y Oficios un individuo que se dió a la fuga una vez realizado el hecho, agredió con una manopla a Ricardo Benitez Clárk, de 23 años, vecino de Habana número 207, causándole la fractura del reborde alveolar del maxiliar superior y contusiones en la región geniana. Fué asistido en el primer centro de socorros por el doctor Capote.

SE CAYO DE LA AZOTEA

En Emergencias fué asistida en las últimas horas de la tarde de ayer de la fractura de la clavícula derecha y contusiones y desgarraduras en todo el cuerpo la señora Isabel Badia y Jorge, de la Habana, de 38 años, vecina de Lamparilla número 51, que hallándose en unión de su esposo el señor José Cortizo Vidal, español, corredor de Aduanas y de 40 años de edad, en la azotea de su domicilio, tratando de coger a una paloma que se había huído del palomar, al subirse sobre el alero cayó sobre una cubierta de cristales, causándose las lesiones referidas.

EL DOCTOR MORRIS FISHBEIN CREE QUE DEBE DESCONFIARSE DEL DESCUBRIMIENTO DE LONDRES

CHICAGO, julio 14.—(Associated Press). — El doctor Morris Fishbein, director del American Medical Journal, dice que numerosos hombres de ciencia se han consagrado en los últimos veinte años a buscar los micro-organismos asociados al cáncer, pero que hasta este momento no se ha podido determinar que micro-organismos son los que producen el cáncer.

"Ni siquiera el anuncio del descubrimiento hecho en Londres por Mr. Barnard y el doctor Gye debe tomarse demasiado en serio", dijo el doctor Fishbein.

POR LOS DETALLISTAS SON ACEPTADOS LOS DIEZ MANDAMIENTOS DE SANIDAD; PERO PIDEN QUE SE LES PERMITA TENER UN SERENO

El próximo día 15 comenzarán en la Secretaría de Sanidad las subastas para la compra de material. Extracto de la moción, que fué presentada por el Dr. Diego Tamayo

El jefe del Negociado de Bienes y Cuentas de la Secretaría de Sanidad y Beneficencia ha invitado a los periodistas encargados de las informaciones de dicha Secretaría para que presencien las subastas para la compra de material que se verificarán en el Departamento los días 15, 16, 17, 18 y 20 del presente mes, a las diez de la mañana.

Según tenemos entendido el Secretario del Ramo designará un tribunal competente y conocedor de la materia, pues anteriormente se dieron casos de que las personas que integraban el aludido tribunal, a pesar de ser hombres probos desconocían por completo la calidad, precio, etc., de los artículos sacados a subasta.

El Tribunal de Subastas, tan pronto reciba los pliegos de condiciones de los postores, les exigirá lleven a la Secretaría una muestra de sus productos y una vez examinados, autorizar a aquellos para concurrir al acto.

A COBRAR CENSOS

A mediados de la semana entrante embarcará para Sancti Spiritus, el Abogado Auxiliar de la Consultoría de Sanidad y Beneficencia, con el fin de realizar unos cobros de censos vencidos pertenecentes al Hospital Civil de aquel pueblo.

ACEPTAN LOS MANDAMIENTOS CON UNA CONDICION

Ayer visitó al Jefe Local de Sanidad de la Habana una Comisión compuesta por varios miembros del Centro de Detallistas, los cuales manifestaron al doctor López del Valle que estaban dispuestos a cumplir en todas sus partes las disposiciones dictadas recientemente por el Departamento de Sanidad.

Los detallistas dijeron al doctor López del Valle que ellos ayudarían en todo cuanto estuviese a su alcance a la Sanidad, pero que se les permitiera tener un sereno en sus establecimientos, para la custodia de los mismos.

El Jefe Local de Sanidad estudiará la solicitud y tan pronto resuelva el Secretario del Ramo, les contestará.

EL DR. RABASSA SE DESPIDE DE SUS AMIGOS

Ayer visitó la Secretaría de Sanidad, el doctor Rabassa, Director del Ramo en propiedad, quien embarcará dentro de breves días para el extranjero a cumplir una misión científica que le ha sido encomendada por el señor Presidente de la República.

El doctor Rabassa fué a Sanidad para despedirse de sus amigos y compañeros.

LA CRUZ ROJA ESPAÑOLA Y EL DOCTOR LOPEZ DEL VALLE

El doctor Ignacio Pla, Presidente de la Cruz Roja Española en Cuba, visitó ayer al doctor José A. López del Valle, Jefe Local de Sanidad, con el fin de informarle haber recibido una comunicación del Comisario Real de España, participándole que la Cruz Roja de su patria le ha concedido la Placa de Honor y Mérito.

Con tal motivo fué visitado el doctor López del Valle por varios miembros preeminentes de la colonia española, en representación de instituciones comerciales e industriales, quienes le felicitaron efusivamente.

MOVIMIENTO DE PERSONAL

Por decretos del Secretario de Sanidad, se dispuso ayer el siguiente cambio de personal.

Nombrar al doctor L. Cuervo Rubio para el cargo de director interino del Hospital de Pinar del Río.

Dejar sin efecto el escrito en el que se nombraba al doctor Urbano Camps Parada, para el cargo de médico oficial clase segunda del Puerto de Batabanó.

Nombrar a la señorita Adelaida Hernández para el cargo de enfermera clase "A" de la Sección de Tuberculosis, con el haber anual de $900.

Aceptar la renuncia presentada por el doctor Emilio Ruiz, del cargo de Jefe Local de Sanidad de Rodas.

EXTRACTO DE LA MOCION DEL DOCTOR DIEGO TAMAYO

A continuación insertamos la copia de la moción presentada a la consideración de la Junta Nacional de Sanidad, por su vocal, el doctor Diego Tamayo, de la cual dimos cuenta brevemente en nuestra anterior edición:

"A la Junta Nacional de Sanidad.

Considerando, que la primera Secretaría de Sanidad y Beneficencia, que se organizó en el mundo fué la de Cuba, lo que demuestra el alto concepto que se tiene de la vida humana.

Considerando, que la "Primera Intervención", aprovechando las ideas fundamentales del "finlaismo", extinguió la fiebre amarilla, y circunscribió el paludismo a determinados distritos rurales.

Considerando, que el buen estado sanitaro ha sido y será siempre una de las bases de nuestra reputación internacional

Considerando, que para mantener el estado sanitario es preciso organizar un servicio técnico, que especialice a sus Directores, dándoles la ciencia y la experiencia que demanda y exige la Medicina preventiva.

Considerando, que el deber fundamental del Estado, no es combatir las enfermedades sino prevenirlas, con las medidas profilácticas apropiadas y por consiguiente que sean siempre resultan económicas comparadas con los dispendios que demanda una epidemia cualquiera, máxime si se tiene en cuenta lo que lesiona al acervo social la muerte del individuo y los cuidados onerosos de toda enfermedad.

Considerando, que ha llegado ya la hora de organizar de un modo estable y con solidez los organismos llamados a dirigir la Administración Pública, y sobre todo los que son tan fundamentales como estos que se relacionan con la salud y la vida de los habitantes de la República.

Considerando, que en las Conferencias Sanitarias Pan-Americanas, se ha tratado, con beneplácito general de las necesidades de organizar en cada país un "cuerpo de expertos en medicina preventiva" y Cuba no debe permitir que le tomen la delantera las Repúblicas hermanas.

El Vocal que suscribe, Representante de la Sociedad Económica de Amigos del País en el seno de este alto cuerpo Sanitario propone se acuerde:

1o. Que por conducto del señor Secretario de Sanidad y Beneficencia se indique al presidente de la República, la conveniencia de organizar un Cuerpo de Expertos Sanitarios a la manera de la organización judicial, constituyendo una carrera de profesionales especializados en medicina preventiva con su escalafón de entradas, ascenso y término.

2o. Para dar educación pericial y técnica a este personal se transformará el laboratorio de investigaciones del Hospital Las Animas, en Instituto Finlay, que fundamentalmente, será una escuela de Medicina Preventiva, por la que deberá pasar periódicamente, todo el personal del Servicio, para tenerlo siempre al corriente de los adelantos científicos.

3o. Que se designe una Comisión de miembros de esta Junta para que, asesorada de los elementos técnicos de la Secretaría de Sanidad u Beneficencia que considere oportuno consultar estudie un plan general de reorganización a la mayor brevedad posible e informe sobre cuanto crea conveniente para llevarlo a la práctica.

Dr. Diego Tamayo

INGENIERIA SANITARIA

Se han aprobado los planos siguientes: Padre Varela 5, de Jesús Fernández; Dragones y G Aranguren núm. 100 (2 casas) de Manuel Campanioni.

Han sido rechazados: Gral. Menocal y Espada, de Octavio Mestre, y Florencia y Buenos Aires, de Otilio Villate.

PLAN DE TRANSACCION PARA UNA CONFERENCIA RELATIVA AL DESARME

El convenio está firmado por 26 partidarios de que los E. U. figuren en la corte mundial

WASHINGTON, julio 14. (United Press).— Algunos partidarios de la Corte Mundial Arbritral, que han estado trabajando durante algunos meses en secreto para lograr la realización de su plan, solicitan la aceptación por parte del gobierno de los Estados Unidos, de un plan medio entre su proyecto y el del Gobierno que lo quiere presentar ante el Senado el próximo mes de diciembre.

El compromiso entre uno y otro plan ha sido fraguado, teniendo como condición primaria, la celebración de una conferencia internacional para el desarme, plan este último del Presidente Coolidge.

En él también se conviene en el ingreso por parte de los Estados Unidos en la Corte pero con el derecho a retirarse de ella si las naciones europeas, después de un período que se determina en el convnio, no comparecen a tomar parte en una conferencia para el desarme que convocaron los Estados Unidos, con el objeto de determinar las condiciones futuras de la guerra y aquellas bajo las cuales se podrá efectuar en lo sucesivo.

El convenio está firmado por 26 partidarios decididos de que los Estados Unidos pertenezcan a la Corte Mundial, algunos de los cuales fueron partidarios decididos de que no fuese aprobado el protocolo Hughes-Harding y que ahora aceptan con las modificaciones sugeridas.

El movimiento de opinión está dirigido de acuerdo con los deseos del Presidente Coolidge quien es un decidido partidario de la conferencia sobre el desarme y de que en ella se incluya el estudio de los casos en los que en último caso, esté permitida la guerra.

Si la conferencia se efectuase, los Estados Unidos ingresarán en la Corte Mundial Arbitral, siempre y cuando se acepte su plan.

EL DR. BERNABE MENCIA

La Junta Directiva del Centro Asturiano ha nombrado por unanimidad, a propuesta de la Sección de Asistencia Sanitaria, hecha mediante los trámites de rigor, al doctor Bernabé Mencía y García, médico de visita del Sanatorio Covadonga.

El doctor Mencía venía desempeñando con singular acierto el cargo de primer médico interno, y lleva prestando servicios en "Covadonga" desde hace cinco años y medio. Su ascenso obdece estrictamente a los méritos que ha contraído en el desempeño de la función que le estaba asignada.

Pertenece el doctor Mencía al número no escaso de jóvenes médicos que sobresalen por su amor a la ciencia que cultivan. Merced a su pericia y su bondad, se ha captado el aprecio de cuantos enfermos han pasado por "Covadonga", durante el tiempo que lleva como interno en el popular sanatorio, y eso hace que su justo ascenso haya sido recibido con generales muestras de simpatías por los numerosos socios del Centro Asturiano.

Felicitamos al nuevo médico de visita de "Covadonga", por la distinción de que ha sido objeto con el beneplácito de cuantos han podido apreciar sus revelantes méritos profesionales.

VIDA CATOLICA MUNDIAL

ESTADOS UNIDOS

NOTAS CATOLICAS

Conversiones — En la capilla católica de la Universidad de Illinois hicieron públicamente su profesión de fé católica ocho convertidos al catolicismo. Este es el tercer grupo de convertidos recibidos en la Iglesia este año entre los estudiantes de la Universidad de Illinois. Los otros dos grupos eran de doce y trece respectivamente.

Nuevo Obispo de Portland.— El Ilmo. Sr. Obispo Auxiliar de Hartford, Mons. Juna G. Murray, ha sido trasladado a la sede de Portland, Maine, vacante desde el 12 de mayo de 1924 en que murió el Ilmo. señor Luis S. Wash.

Nuevo editor de la revista "América".—El Rdo. P. J. W. Parsons, S. J., que acaba de visitar varias de las capitales europeas, ha sido nombrado editor de la prestigiosa revista norteamericana "América". El Rdo. P. Tiernel, S. J., que tan hábilmente la dirigió por espacio de casi doce años, hállase en el Sur recobrando su quebrantada salud.

Muerte del Sr. Obispo Kelley—El 17 del pasado falleció en Atlanta, Ga., el Ilmo. Sr. Benjamín J. Keiley a la edad de 78 años. La suave condición de su carácter le granjeó multitud de amigos en todos los Estados del Sur, durante los 22 años que rigió la sede episcopal de Savannah. Parte de su educación eclesiástica, recibió en el Colegio Americano de Roma.

Peregrinación nacional a Roma—Bajo los auspicios del Excmo. Sr. Arzobispo de St. Louis se prepara una gran peregrinación nacional compuesta de miembros de la "Antigua Orden de Irlandeses" y de la "Auxiliar de Señoras". Los peregrinos saldrán en dos grupos los días 12 y 19 de agosto.

Nuevo Obispo en Puerto Rico.—El Ilmo. Sr. E. V. Bryne ha sido nombrado recientemente Obispo de la nueva diócesis de Ponce que acaba de erigirse en Puerto Rico. La nueva diócesis abraza fuera de Ponce, las tres ciudades importantes de Mayagüez, Arecibo y Aguadilla. Monseñor Bryne es oriundo de Filadelfia. En 1920 acompañó a Monseñor Mc Closky a las Islas Filipinas de quien por algún tiempo fué secretario. Ultimamente desempeñaba el oficio de Vicario General de la diócesis de Jaro de dichas Islas. La nueva diócesis se ha formado por la división de la de Puerto Rico, al frente de la cual se halla Monseñor Jorge J. Caruana, también de Filadelfia.

Jubileo del Padre Francisco Sánchez en Manila.—El día 11 de Mayo celebró el benemérito jesuita las bodas de diamante de su entrada en la Compañía de Jesús. El Padre Sánchez es español y nació en Tarragona en 1849. Trasladóse como misionero a las Islas Filipinas en 1872, donde ha permanecido, ora enseñando en el Ateneo de Manila, ora misionando en Mindanao, hasta el presente. El héroe filipino José Rizal fué discípulo suyo en los años 1875 y 1876. A los festejos que se le prepararon para su jubileo asistieron por parte de las autoridades eclesiásticas el Delegado Apostólico, Mons. Piani y Mons. O'Dogherty, Arzobispo de Manila; y por parte de las autoridades civiles, el Secretario del Interior, el Juez del Tribunal Supremo, varios senadores y representantes públicos, y gran número de ilustres ciudados. La ciudad le otorgó el título de hijo adoptivo.

POR LA POLICIA MADRILEÑA HA SIDO DETENIDA UNA CUADRILLA DE ESTAFADORES CON CHEQUES FALSOS POR VALOR DE MAS DE DOS MILLONES

Trataban de realizar una magna estafa simultánea en los principales bancos de la capital, no habiendo podido realizar su intento por la excelente labor policiaca

UNA ESCUADRILLA AEREA SALIO PARA MARRUECOS

Después de vencer no pequeñas dificultades, ha quedado felizmente terminada la conferencia hispano francesa, faltando sólo la parte que tiene relación con Tánger

LA CONFERENCIA FRANCO-ESPAÑOLA TERMINA FELIZMENTE

HENDAYA, La frontera, julio 14.—(Por United Press).—Ha terminado felizmente la conferencia franco-española mediante la firma del acuerdo que determina la colaboración política entre ambas potencias. La única labor que queda pendiente se refiere singularmente a Tánger, y aun cuando tiene evidente interés no afecta de una manera fundamental al éxito de las negociaciones.

Ha llegado el momento de reconocer el éxito de los delegados a las mismas los que han trabajado con gran intensidad, logrando salvar grandes dificultades que se presentaron en el curso de las negociaciones.

Este elogio debe hacerse extensivo a todos los miembros de la delegación española, especialmente a los generales Gómez Jordana y Aguirre de Cárcer.

Al través de la prensa, los lectores pudieron tener un momento la sensación de que en el curso de la conferencia se había presentado un verdadero peligro al tratar de salvar las hondas dificultades surgidas en el seno de la misma Todo ello se ha salvado.

En una entrevista que se efectuó ayer en París entre Malvy, Painléve y Briand, quedó definitivamente aprobado por el Gobierno francés el acuerdo político, lo que al saberse telegráficamente en Madrid firmaron los delegados franceses y españoles. Este acuerdo se ha ultimado para que Francia y España realicen unidas un intento de pacificación porque aun cuando hay acumulados medios poderosos para la guerra y según frases del mismo Primo de Rivera: "el Directorio preferiría no necesitar emplearlos si se logra la paz por otros medios que no representen claudicación".

Este es el anhelo común de ambos países ratificado en el acuerdo suscrito ayer. Ahora ambos pueden repetir la frase de Painléve: "De Abd-el-Krim depende la paz".

LA PRENSA ESPAÑOLA COMENTA EL ACUERDO FRANCO-HISPANO

MADRID, julio 14.—(Por United Press).—El cronista de "La Libertad" relata y comenta favorablemente el magnífico resultado de la labor que, autorizadamente desenvuelve el general Riquelme en la zona de Larache, donde coopera activamente con los franceses.

En el reconocimiento efectuado por los franceses desde Abaca hasta Lucus las columnas españolas ocuparon el sector del río y se observó que los rebeldes a quienes sorprendió la presencia de los españoles se mantuvieron en una actitud tranquila. Los franceses satisfechos de aquella cooperación destacaron un piquete que fué a saludar al General Riquelme.

El General Riquelme hizo presente al jefe del mismo un capitán francés, que las líneas generales de las nuevas operaciones que efectuasen los franceses debían de marchar de acuerdo entre ambos altos mandos, para evitar ocurriesen soluciones de continuidad y que durante ella se produjesen sorpresas como la acción del fuerte Evite. El capitán francés dijo que el alto mando de su ejército tenía el propósito de comunicarse continuamente por los puestos avanzados de ambas zonas con el alto mando español.

DETENCION DE UNA BANDA DE SALTEADORES

MADRID, julio 14.—(Por United Press).—La policía acaba de asignarse un triunfo deteniendo a una temible banda de estafadores en los precisos momentos en que preparaba una estafa de considerable magnitud. Trataban nada menos que de realizarla en varios bancos de esta ciudad a un mismo tiempo, falsificando cheques que habían de hacer aparecer con la firma de muchos comerciantes acreditados. La policía al aprehender a la organizada cuadrilla se incautó de cheques falsificados por valor de más de dos millones de pesetas, suma en que habrían sido defraudadas numerosas instituciones bancarias de haberse llevado a cabo la delictuosa empresa.

HA SALIDO EN DIRECCION A MARRUECOS UNA ESCUADRILLA AEREA

MADRID, julio 14.—(Por United Press).—Una importante escuadrilla de aeroplanos mandada por el capitán Azcárraga ha salido hoy para Marruecos con el objeto de cooperar lo más eficazmente posible con las tropas franco-españolas que operan en aquella región africana.

HOTEL BRISTOL

San Rafael y Amistad, Habana
El más céntrico
El más moderno
RESTAURANT
Sábados, día de moda. Orquesta Betancourt
Cable y Telégrafo: BRISOTEL

DROGUERIA SARRÁ
LA MAYOR
SURTE A TODAS LAS FARMACIAS
ABIERTA TODOS LOS DIAS Y LOS MARTES TODA LA NOCHE.

FARMACIAS QUE ESTARAN ABIERTAS HOY

MIERCOLES

Riena número 2-A.
S. Francisco No. 36 (Víbora).
Jesús del Monte número 518.
Luyanó número 74.
Santos Suárez número 10.
Jesús del Monte número 383.
Rodríguez y Dolores.
Cerro número 859.
Vista Hermosa 14-B (Cerro).
Palatino y Atocha (Cerro).
Calzada y B (Vedado).
23 y G (Vedado).
Belascoaín número 32.
Neptuno y Oquendo.
Neptuno y Manrique.
San Lázaro y Campanario.
Escobar y Animas.
20 entre 15 y 17 (Vedado).
Benjumeda número 5.
Suárez y Apodaca.
Alcantarilla número 24.
Consulado y Trocadero.
San Miguel y Amistad.
Zulueta entre Dragones y Monte.
Habana número 112.
Villegas y Progreso.
Tenerife número 74.
Monte y Estévez.
Gervasio No. 130, esq. a S. José.
Agua Dulce número 17.
Habana y San Isidro.
San Rafael y San Francisco.
2 número 148 (Vedado).
Santa Ana y Guasabacoa.
Belascoaín número 86.
Juan Alonso e Infanzón.
10 de Octubre número 695
Juan Delgado y Lacret.
Reina y Campanario.

HOTEL REGINA
AGUILA 119
Casi esquina a San Rafael

PRECIOS DE VERANO
A VIVIR BIEN Y CON LUJO
AVISO A LAS FAMILIAS.
CUARTO PARA MATRIMONIO CON TODO SERVICIO SANITARIO DESDE $50.00 AL MES

Grandes reformas en el Restaurant. Departamentos para familia, precios baratísimos.
NOTA.
Para que los señores huéspedes no estimen obligatorio comer en el hotel el servicio de restaurant queda suprimido hasta el mes de Septiembre, pero sí se sirven desayunos en las habitaciones o en las salitas del Hotel.
Servicio de elevador día y noche, agua caliente y fría a todas horas.
JOSE ALVAREZ
Ex-propietario del Restaurant Cosmopolita.

FARMACIA Y DROGUERIA
LA AMERICANA
GALIANO Y ZANJA
ABIERTA TODA LA NOCHE
LOS SABADOS
Teléfonos: A-2171; A-2172; A-2173

DOCTOR CARLOS MENDIOLA ROURA

El próximo día 18 saldrá con rumbo a Washington, de donde seguirá viaje a la Argentina, nuestro estimado y distinguido amigo el doctor Carlos Mendiola Roura, cuyo es el retrato que aparece junto con estas líneas.

Doctor Carlos Mendiola

La misión que lleva el doctor Mendiola Roura, indudablemente reportará positivos resultados, beneficiosos al comercio e industria nacionales. Va a la Argentina, en cuya capital, Buenos Aires, residirá habitualmente, como agregado comercial a las Legaciones del A. B. C.

El nombramiento del doctor Mendiola Roura, que tan brillante hoja de estudios tiene en su favor y de cuyo paso por el Colegio de los PP. Escolapios de Camagüey, y de los PP. Basilianos de Toronto (Canadá), y luego en la Universidad de Pennsylvania, donde se doctoró, guardan grato recuerdo sus profesores, ha sido un acierto de la Secretaría de Estado.

Felicitamos al amigo por el nombramiento de que ha sido objeto, y al augurarle muchos éxitos en sus gestiones, se los deseamos sinceramente.

MEDIDAS EN INGLATERRA PARA EVITAR EL AGIO CON LOS ALIMENTOS

A pesar de sus buenos deseos, se teme que las medidas tomadas no den el resultado apetecido

(Por Charles Mc.Can, corresponsal de United Press).

LONDRES, julio 14.—El Gobierno se propone organizar un cuerpo para evitar el agio y la especulación en los artículos alimenticios de primera necesidad, pero lo más posible es que tengan el mismo éxito que Don Quijote contra los molinos de viento.

De resultas de la popular indignación contra el descarado aumento en los precios de los efectos alimenticios, que era verdaderamente escandaloso en estos últimos tiempos, el Gobierno se ha decidido a dar oídos a los quejosos y buscar el modo de acabar con aquellos.

El otoño pasado, nombró una comisión presidida por sir Auckland Geddes, ex embajador de los Estados Unidos para que investigase el precio de los alimentos en interés de los consumidores. Hace un par de meses que la Comisión publicó un reporter preliminar que trataba del trigo, la harina, el pan y la carne.

Halló la Comisión que "por lo menos algunos compradores" de pan y carne tenían que pagar "precios muy elevados e injustos".

"No traemos ninguna acusación general de poca honradez en el comercio contra los vendedores de trigo, harina, pan o carne", decían los comisionados. "Hemos descubierto sin embargo prácticas injustas y contrarias al interés público".

Recomendaban la inauguración de un órgano del Estado con poderes estatutorios para velar sobre el suministro de trigo, harina, pan y carne.

Esta entidad decían los comisionados había de ser autónoma y compuesta de expertos y debía tener poderes suficientes para llamar la atención de los especuladores y obligarles a bajar los precios, aun si fuese necesario buscando autoridad preliminar para llevar a efecto esta obligación.

En lugar de tal entidad, el Gobierno ha inaugurado un Consejo permanente de alimentos como parte del mismo Gobierno con el mismo rango de otras Comisiones de consejeros de las juntas de comercio entre los que se incluyen la subdivisión marina de buques mercantes y comunicaciones eléctricas. Como departamento que el Estado en vez de componerse de expertos se compone de empleados civiles. Este Consejo estará tanto del precio de los alimentos y si hallase que la dueña de casa fuere la perjudicada habría de reportarlo por los conductos oficiales o reglamentarios.

Por último, el reporter llegó al Presidente de la Junta de Comercio que a su vez lo hará llegar al Gabinete donde se decidirá si algo ha de hacerse con él.

La organización propuesta por la Comisión hubiera conseguido en realidad una ruta directa al Gabinete donde los hechos inmutables de la especulación que se está realizando con los alimentos hubiera observada por expertos hubiera podido ser llevada al Parlamento.

CONSTITUCION DE LA ACADEMIA UNIVERSITARIA DE LITERATURA

Singularmente exquisita, aromada de música y poesía y avalorada por la belleza que la mujer cubana espandió allí, la solemne sesión constituyente de la Academia Universitaria de Literatura, anoche efectuada, marcará un notable fasto en los anales culturales de nuestro país.

Este acontecimiento congregó una distinguidísima concurrencia en el Salón de Actos de la Cruz Roja, tan numerosa que excedió a la capacidad del local: ello dice claramente su éxito, magnífico.

Ocupó la presidencia el señor Secretario de Instrucción Pública y Bellas Artes, doctor Guillermo Fernández Marcaró, acompañado por los doctores Sergio Cuevas Zequeira, Salvador Salazar, Néstor y José Manuel Carboneli y señora, con los señores Moreno Blanco y Geada.

La banda de la Marina Nacional cooperó excelentemente al mayor lucimiento de tan simpática fiesta, prolongándola con el Himno Nacional y al promediar el programa con el Himno Universitario del maestro Casas.

Estuvo la apertura del acto a cargo del doctor Fernández Mascaró, que puso su cálida palabra al servicio de causa tan elevada y noble como la que impele a la estudiosa grey que, acaudillada y alentada por el doctor Salazar, se consagrará en lo adelante al culto de las letras, prestigiando así, por amplia manera, la tarea educacional cubana, ganando un nuevo lauro para la obra de mejoramiento que realiza la Universidad Nacional.

Las cálidas y elocuentes palabras del señor Secretario de Instrucción Pública gustaron más aún por la evidente sinceridad y loable estímulo que en ellas ofrendó, encomiando sin ambages la meritoria labor que la Academia Universitaria de Literatura se propone realizar, a la que ofreció su franco apoyo y brindó su más entusiasta felicitación.

La complacencia del auditorio se tradujo en una amplia y reiterada ovación al doctor Fernández Mascaró al terminar su alentadora oración.

Leída el acta de constitución por el secretario general de la Academia, doctor Francisco de P. Moreno, y hecha entrega de sus diplomas a los señores Académicos, fué ocupada la tribuna por el ilustre profesor doctor Sergio Cuevas Zequeira, que con su prodigiosa elocuencia, plena de amorosa inspiración y devota simpatía, tributó un razonado aplauso a la obra que emprenden los alumnos y exdiscípulos del doctor Salazar, encomiando el acierto de éste al incluir en los estudios de la Academia Universitaria de Literatura la lírica hispanoamericana, evocando en sus más vibrantes párrafos los gloriosos aportes de los poetas portorriqueños, sus hermanos de cuna y algunos de su estirpe, que así tendrán dignos cultivadores, terminando su feliz improvisación con voces de aliento a los animosos componentes de la nueva entidad cultural, que así podrán completar la obra de los libertadores cubanos, logrando que Cuba alcance y conserve justificada estimación entre las repúblicas más cultas y evolucionadas.

Los maestros Zertucha Lana y Cuevas, que en el violín, piano y guitarra—respectivamente— deleitaron a los asistentes, escucharon sostenidas salvas de aplausos.

Como "ilustraciones líricas" las señoritas Angelina Miranda, Carmen Ravina y Zelaida Marrero declamaron soberbiamente poesías ejemplares que fueron aplaudidísimas.

El discurso de clausura del doctor Salvador Salazar, creador y presidente de la flamante Academia Universitaria de Literatura, fué digno remate de tan brillante y exquisita fiesta, congratulándose, con legítimo orgullo, de la obra que realizan los alumnos de su cátedra, de la eficiente aportación que así ofrece la Universidad al cultivo de las letras y de los nuevos horizontes que se descubren para Cuba de las halagadoras frases que allí pronunciara el representante oficial del Estado y jefe del Departamento educacional cubano.

Y con un rotundo optimismo alentador para sus seguidores en esta siembra de idealidades y nobles empeños el doctor Salazar cerró tan memorable acontecimiento.

Y hubo para él, epilogándolo, sonoros aplausos y merecidas felicitaciones.

A LOS NECESITADOS DE TRABAJO
El DIARIO DE LA MARINA
publicará su anuncio durante TRES días por DIEZ centavos

CERVEZA: ¡DEME MEDIA "TROPICAL"!

QUEJAS DE SUSCRIPTORES
Departamento Central, Habana, M-8404 Agencias: Cerro y Jesús del Monte, I-1994, Marianao, Columbia, Almendares, Buen Retiro, Quemados y Pogolotti, F-O-7090.

DIARIO DE LA MARINA

THE ASSOCIATED PRESS
Esta Asociación es la única que posee el derecho de reproducir las noticias cablegráficas y la información local que en este DIARIO se publiquen.

AÑO XCIII — LA HABANA, MIERCOLES, 15 DE JULIO DE 1925

SOLO SHANGHAI PUEDE ARREGLAR EL ASUNTO CHINO

En vista de esa resolución del municipio, los diplomáticos han dado cuenta a sus gobiernos

OPTIMISMO AMERICANO

Se espera en los Estados Unidos que pronto se llegue al nombramiento de comité

EL JAPON NO SE OPONE

Este país no hará oposición a la proyectada conferencia que se celebrará en Londres

TOKIO, julio 14.—(Associated Press). — El Ministro de Estado, Shidehara, declaró hoy que el Japón no se opondría a la conferencia de Londres acerca de los problemas de China, propuesta por los diplomáticos de Pekín para el arreglo de la situación de Shanghai que motivo al movimiento de hostilidad hacia los extranjeros.

El Ministro de Estado agregó que, a su juicio, la propuesta conferencia no era necesaria porque la solución de las dificultades con el gobierno de China se estaba realizando parcialmente con las negociaciones entabladas en la actualidad.

Desmintió el Ministro de Estado la noticia de que existiera un convenio secreto entre la Gran Bretaña y el Japón así como que hubiese entre ambas naciones una inteligencia.

WASHINGTON, julio 14.—(Associated Press). — El gobierno americano se encuentra muy animado en vista de los progresos que ha hecho su programa para solucionar las dificultades de China.

Aunque no se registraron acontecimientos de importancia hoy, los funcionarios esperan que se llegará a un acuerdo para el nombramiento de las comisiones recomendadas por la conferencia del departamento de Washington para el estudio y revisión de las aduanas y de los problemas relacionados con los derechos extraterritoriales de los extranjeros en China.

En espera de una conclusión por parte de las potencias acerca de esta proposición, se continúan sosteniendo conversaciones, concentrándose principalmente en Londres, acerca de una fórmula para solucionar el conflicto de Shanghai.

La resolución del Ayuntamiento de Shanghai asegurando que sólo tiene autoridad para llegar a un acuerdo con los chinos ha venido a complicar algo la cuestión. Obligó a los diplomáticos extranjeros a referir esa cuestión a sus gobiernos respectivos.

EL GOBIERNO COLOMBIANO ENTRA EN POSESION DE UNA EMPRESA FERROVIARIA

SANTA FE DE BOGOTA, Colombia, julio 14.—(Por Associated Press).—El Gobierno colombiano entró hoy en posesión de la líneas ferroviaria perteneciente a la Colombian Northern Railway Co. Ltd., domiciliada en Londres, que corre a 30 millas de Bogotá hasta el centro minero de sal gema de Zipaquira.

Esta acción obedece a la determinación tomada hace un mes por el Gabinete colombiano, anulando la concesión hecha a la susodicha compañía y autorizando al Gobierno para hacerse cargo de las propiedades de la misma por incumplimiento de los términos del contrato de concesión.

EN LOS JARDINES DE FARNESIO DESCANSAN YA LOS RESTOS DEL ARQUEOLOGO BONI

ROMA, julio 14.—(Por Associated Press).—Esta noche descansan en su última morada, en la Colina Palatina, el cadáver del profesor Giacomo Boni, notable arqueólogo italiano que dirigía los trabajos de excavación que se practican en el Foro. Fué sepultado al pie de una alta palmera que se yergue en los jardines del Farnesio, donde solía meditar y estudiar.

De forma rectangular la tumba fué construída con fragmentos de mármol sacados de las ruinas de la vieja Roma, a desenterrar las cuales el Prof. Boni consagró la mayor parte de su vida.

QUEDA RESTABLECIDO EL SERVICIO DEL METROPOLITANO NEOYORQUINO

NEW YORK, 14.—(Por Associated Press).—Después de 36 horas de paralización causadas por la rotura de una tubería de la traída de aguas ocurrida bajo la Quinta Avenida y Calle 42, ha quedado hoy restablecido el servicio del ferrocarril metropolitano a través del túnel subfluvial de Stainway, que establece comunicación entre los distritos de Manhattan y Queens.

EXPLOTO UNA BOMBA EN LA SALA DE UN JUZGADO DE TRAFICO

NEW YORK, julio 14.—(Associated Press). — Una bomba hizo explosión hoy en la división del tribunal de tráfico del magistrado Farrell.

La explosión no causó daños importantes, abriendo solamente un gran agujero en el banco donde se había colocado el artefacto.

La policía cree que la explosión haya sido causada por una bomba de tiempo.

GRECIA ENVIA UNA NOTA A TURQUIA

Pide al gobierno turco que se castigue a los autores de la agresión al metropolitano

INDIGNACION EN SALONICA

Fué elegido el metropolitano Basil de Nicea (Isnik) a quien se conocerá por Basil III

LONDRES, julio 14.— (Por la Associated Press.)— Un despacho procedente de Atenas, dice que el Gobierno de Grecia ha enviado una nota, amistosa, a la Legación de Turquía, pidiendo al Gobierno otomano el castigo de las personas responsables de la agresión de que fué objeto el Metropolitano griego Germanos de Sardia.

(Los despachos de ayer decían que el Metropolitano había sido duramente maltratado por los asaltantes en Constantinopla, agregando que éstos le habían cortado el pelo y la barba.)

Los mensajes que se reciben de Salónica informan que el ultraje ha causado más indignación en aquella ciudad que en Atenas, y la policía está protegiendo el Consulado turco en Salónica.

En la capital griega la indignación se calmó algún tanto al tenerse noticias de que el prefecto de Constantinopla había expresado al Patriarca Griego el pesar que el incidente había producido en el Gobierno.

El ataque al Metropolitano Germanos se dice que ha sido inspirado por rivalidades en la elección de un nuevo Patriarca Ecuménico de la Iglesia Ortodoxa Griega, para suceder al Patriarca Constantinos, que fué expulsado de Constantinopla en el mes de enero. Los despachos de Constantinopla anuncian que anoche fué elegido el Metropolitano Basil de Nicea (Isnik) a quien se conocerá por Basil III.

SE DETIENE A UN INDIVIDUO QUE SE PARECIA A KNAPP

MINEOLA, Long Island, julio 14. (United Press).—Dos horas y 15 minutos después que el comandante Williams N. Hensley, jefe de Mitchell Field había recibido un mensaje de Oneonta, N. Y., al efecto de que un hombre muy parecido a Philip K. Knapp, acusado de asesinato sensacional había sido detenido, los aviadores para identificar al sospechoso aseguraron que el hombre no era Knapp.

El teniente Marion L. Elliott, ase de la aviación, que había prestado grandes servicios en la búsqueda de Knapp por el Norte del Estado de New York, voló sobre Aneonta, ciudad que se encuentra a unas 75 millas al Sudoeste de Albany, poco después de haber vuelto de su expedición por el interior del estado y libró al preso de todas sospechas antes de que lo hubiesen detenido las investigaciones en otros lugares.

LOS MENSAJES DE CANTON VIENEN CENSURADOS Y HASTA ALTERADOS

LONDRES, julio 14.—(Por Associated Press).—Un despacho de Hong Kong recibido por el "Daily Mail" dice que los viajeros recién llegados de Canton manifiestan que la situación que allí prevalece es sumamente crítica, asegurando que todos los cablegramas están sometidos a rígida censura, y a veces son hasta alterados, dándose por inminente una nueva rebelión.

Las autoridades extranjeras han metido en la cárcel a los agitadores más notorios de Hong Kong, administrándoles fenomenales palizas. Agrega el corresponsal que, indudablemente, esta medida causa efecto saludable habiendo cesado ya las intimidaciones que se venían permitiendo hacer los chinos

VARIOS MARINEROS CREEN HABER VISTO UNA SERPIENTE MARINA MUERTA

PROVIDENCE, R. I., julio 14.—(Associated Press).—Noticias acerca de que una serpiente marina, que aparentemente había sido muerta por haber chocado con algún barco del Océano, ha sido vista frente a la isla Fenwick, fueron traídas hoy a este puerto por tres capitanes de buques.

Dijeron que la serpiente tenía por lo menos 80 pies de largo y 15 de circunferencia.

EL JABON DE LA TOJA
HERMOSEA EL CUTIS y lo CONSERVA SANO

UNA EXPOSICION DE PRODUCTOS DE CUBA EN NEW YORK

Se organiza con el objeto de dar a conocer en los E. U. los progresos de Cuba

C. DE COMERCIO CUBANA

El gobierno de Cuba ha acogido con gran interés la patriótica idea de la citada exposición

LA PRIMERA REUNION

El director de la Cámara de Comercio Cubana es uno de los que trabajan con más empeño

NEW YORK, julio 14.— (Por la United Press.)— Bajo los auspicios de la Cámara de Comercio Cubana de Nueva York se organiza en esta ciudad una exposición, con el propósito de dar a conocer en los Estados Unidos el progreso de Cuba en todos conceptos, poniendo de relieve el lugar prominente ocupado por Cuba en el concierto de las naciones, y demostrando su extraordinaria potencialidad económica, agrícola e industrial.

Ayer tuvo lugar la primera junta del Comité de la exposición, integrado por el señor Felipe Taboada, cónsul general de Cuba, como presidente honorario; los señores Rafael R. Govín, Williams C. Redfield, ex secretario de Comercio de los Estados Unidos; Mariano L. Mora, presidente de la Cámara de Comercio Cubana de Nueva York; Robert W. Atkins, Aurelio Portuondo; Hernand Behn, presidente de la Cuban Telephone Company; Gordon S. Hentschler, vice presidente del National City Bank; Luis Marino Pérez, agregado comercial de la Embajada de Cuba; John Mc E. Bowman, del Hotel Biltmore; Frank C. Munson, José B. Rionda, de Czarnikow Rionda Co; Antonio G. González; R. García Guzmán, secretario de la Cámara de Comercio Cubana de Nueva York; William H. Woodin, presidente de The American Car and Foundry Co; Sinclair Graham, editor de "Cuba Review;" Franklin Johnston, editor del "Exportador Americano;" M. L. Canle, representante de la Unión de Fabricantes de Tabacos; A. H. Gregg, importador de tabacos; W. A. Hutcheson, importador de frutas, y Harl B. Wilson, y otros.

El agregado comercial de la Embajada, Luis Marino Pérez, que vino ayer a Nueva York para asistir a la junta, expresó el gran interés con que el doctor Carlos Manuel de Céspedes, secretario de Estado, y el Gobierno de Cuba habían acogido el proyecto de la exposición cubana, y los deseos que les animaban de cooperar para que se obtenga el mayor éxito.

El objeto de la junta fué, acordar el programa de la exposición y los medios necesarios para poner en práctica dicho programa.

A una junta preliminar, que se celebró en la Cámara de Comercio hace unos días, asistió, en su carácter de director de dicha organización, el señor Aurelio Portuondo, quien regresó a Cuba ayer. Por ser el señor Portuondo uno de los directores más entusiastas de la Cámara y por sus sólidos prestigios, se solicitó su cooperación en Cuba, la cual él ofreció prestar activamente.

Se solicitó del señor Portuondo que, en su carácter de director de la Cámara de Comercio Cubana en Nueva York, se entrevistase con el doctor Carlos Manuel de Céspedes, para informarle de los trabajos que se venían haciendo en Nueva York y expresarle el agradecimiento del Comité por el concurso que había ofrecido en nombre de la Secretaría de Estado y el Gobierno cubano, solicitándose al mismo tiempo del señor Portuondo que constituyera con la colaboración del doctor Céspedes, un Comité cubanoamericano en la Habana, que se encargará de llevar a cabo los trabajos necesarios a fin de que la exposición alcance el mayor lucimiento para Cuba.

Se proyecta un extenso programa de exhibiciones típicamente cubanas, y el decorado del salón donde se instale la exposición, contribuirá a crear un ambiente estrictamente tropical. Las estaciones radiotelefónicas de los Estados Unidos, contribuirán grandemente al éxito de esta fiestas cubanas, trasmitiendo los discursos y el programa musical en el que tomarán parte artistas cubanos.

Existe gran entusiasmo entre los valiosos elementos que están cooperando con empeño, para que la exposición obtenga un brillante éxito.

VIAJEROS

NEW YORK, julio 14.—Han llegado de la Habana, hospedándose en el Alamac la señora Isabel Enríquez de González Bravo, con sus hijos Sarah, Luis y Carlos, el doctor Antonio Enríquez y la señora Adolfina Enríquez A Shandaken han llegado de Cuba el doctor Francisco Sosa y su señora, el señor Alfonso Romagosa con su familia, los señores Carlos y Ernesto Figueredo, la señora María Tossa de Jiménez con sus hijos Hortensia y José. Todos ellos se hospedan en el popular hotel Glenbrooex.

ZARRAGA

EL PRESIDENTE COOLIDGE ESTA SATISFECHO DE QUE SE RECIBA INFORMACION EXACTA RESPECTO A LA LIGA

SWANSCOTT, Mas., julio 14.—(Associated Press).—El presidente Coolidge está satisfecho de que los Estados Unidos reciben información exacta respecto a la labor realizad por la Liga de las Naciones, a pesar de lo que cual sugiere que se adopten medidas para obtener informes acerca de los procedimientos.

En gran parte, opina el presidente de los Estados Unidos, la opinión pública americana depende de los despachos de prensa para esta clase de informaciones. En cuanto al gobierno, cree que por medio de la Legación americana en Berna se ha estado trasmitiendo a Washington una completa información.

La opinión del presidente ha sido expuesta en relación con las manifestaciones que se han hecho en el sentido de que el doctor Nicholas Murray Butler, Presidente de la Universidad de Columbia, cree que los Estados Unidos debían estar mejor infromados acerca de lo que se está haciendo por la Liga de las Naciones.

SOLO EN MOSCOW SE GASTAN AL AÑO 10 MILLONES DE PESOS EN ANUNCIOS

Del mismo modo que otras prácticas de la burguesía, el reclamo está de nuevo ganando terreno en la Rusia soviet aunque hay quien opina que no es propio del comunismo

EL EJERCITO ROJO SE HACE BIEN SU PROPAGANDA

La primera norma de la importancia del reclamo la dió la feria anual de Nizhni Novgoród, siguiéndola luego el comercio de todas clases, las películas americanas, etc.

Por William Henry Chamberlain, (Corresponsal de la United Press)

MOSCOU, julio 1.—(Por correo a Londres). — El reclamo junto con otras prácticas burguesas está nuevamente ganando terreno en la Unión de los Soviets. Algunos de los funcionarios soviets que administran los truts del Estado y las organizaciones comerciales se inclinan a dejar a un lado el anuncio como cosa innecesaria en un estado comunista; pero no es este el punto de vista que prevalece. Recientemente un periódico señalaba la importancia del reclamo como medio de hacer pasar las mercancías del vendedor al comprador y aconsejaba a los jefes de los truts y organizaciones comerciales incluyeran mayor cantidad de dinero en sus presupuestos para gastos de anuncios.

Se estima que sólo en Moscou se gasta al año unos diez millones de dollars entre anuncios en las calles y en las columnas de los periódicos y se supone que en las provincias se gaste una suma casi igual.

Algunos de los mejores anuncios soviets, se han producido con motivo de la gran feria anual de Nizhni Novgorod. El Presidente del comité de la feria, el genial Sergio Malishev, tiene un agudo sentido del calor de la publicidad; y la feria nunca sufre por falta de anuncios y reclamos en los periódicos y magazines. Un hermoso cartel publicado con motivo de dicha feria antes de la muerte de Lenín, representaba a éste invitando al pueblo ruso a comerciar en Nizhni Novgorod, y citaba sus bien conocidas palabras en que decía a los comunistas que debían aprender a ser buenos comerciantes si esperaban administrar eficientemente la industria y el comercio de su país. Otro cartel que apareció en las ferias del año pasado, mostraba un tipo oriental dándose la mano con un ruso en la misma ciudad, dando a entender con ello la reunión tradicional que en dicho lugar había tenido efecto desde tiempo inmemorial, y que era allí donde se efectuaba el cambio de mercancía entre Rusia y los países Orientales como China, Persia, Turquestán y la India.

También se ha empleado mucho los carteles para la propaganda a favor del ejército rojo, en los que con figuras alusivas se hacía referencia a la estrecha unión que debía existir entre el pueblo y su representante armado.

La película titulada El Ladrón de Bagdad, que ha gozado de prolongado éxito en los cinematógrafos de Moscou, ha tenido una publicidad muy variada y extensa. El cartel que muestra a Douglas Fairbanks preparándose para volar sobre la alfombra es un espectáculo habitual en las calles Moscovitas. Una casa de películas ha contratado a una cantante negra americana para que durante la exhibición de la película aludida, cante canciones de la Arabia. La efigie de esta cantante se ve por toda la ciudad.

El gran almacén departamental de la plaza roja, conocido como el Gum, emplea constantemente el reclamo. La frase con que más se anuncia es la siguiente: "todas las cosas para todas las personas", y lo acompaña con una ilustración representando a un viejo aldeano de luengas barbas y a su mujer entrando en el Gum, con las manos vacías y saliendo cargados de todo lo necesario para la vida.

El trust que pertenece al Estado y que se dedica a la producción de dulces, galletas, y cigarros, efectúa su propaganda con anuncios rimados que tienen mucho éxito.

TRATAN LOS ESTADOS UNIDOS DE RESOLVER LOS ASUNTOS DE CHINA

Es el propósito el gobierno de Washington que dentro de poco se efectúe la conferencia

SWAMPSCOTT, Mass., julio 14. (United Press).—Los Estados Unidos están negociando con las potencias extranjeras para que se lleve a efecto una conferencia sobre los asuntos de China sobre la base del tratado de Washington, y el Presidente Coolidge espera que pronto se llegue a un convenio al efecto.

Esta noticia se supo hoy en la Casa Blanca de verano cuando un secretario del Presidente describió los últimos acontecimientos de este país sobre los asuntos de China y los planes que existen para restablecer el orden en aquel país.

Espera Coolidge que las nueva potencias que firmaron el tratado de Washington sobre la política oriental, convengan en una conferencia internacional que habrán de ocuparse de las tarifas y derechos extraterritoriales chinos.

Este Gobierno se está comunicando en la hora presente con las mencionadas potencias para tratar de arreglar la celebración de dicha conferencia. No se ha llegado aún a ningún convenio y las negociaciones son todavía incompletas, pero se espera que las potencias respondan favorablemente.

Se dice que aun nada se sabe sobre un convenio para acción conjunta entre los Estados Unidos, Gran Bretaña y el Japón, como se había informado en despachos procedentes de Tokío. Mr. Coolidge cree que estos despachos se basaban en malas inteligencias.

Espera también el Presidente que en la propuesta conferencia todas las promesas hechas a la China en el tratado de Washington serán cumplidas, pero los Estados Unidos mantendrán en todos momentos su exigencia de que China proteja la vida y propiedad de los extranjeros.

ACEPTADA LA RENUNCIA DEL MINISTRO DEL ECUADOR

El secretario de la Legación ha sido nombrado encargado de negocios ad interin por la junta

WASHINGTON, julio 14.—(Por la United Press.)— La Junta ecuatoreña de Gobierno ha aceptado la renuncia del ministro del Ecuador en los Estados Unidos, señor Gómez Ortiz, quien saldrá dentro de poco en unión de su familia en dirección a Europa.

El primer secretario de la Legación, señor Juan Barberis, ha sido nombrado encargado de negocios ad-interim: la Legación ha hecho público las siguientes declaraciones en el día de hoy:

"El movimiento político que se produjo en el Ecuador ha sido uniforme en todo el país. La transformación se verificó sin ningún trastorno ni derramamiento de sangre. Organizóse una Junta de Gobierno, compuesta de siete miembros, de los cuales han sido designados por lo pronto los señores Luis Napoleón Dillon, José Rafael Bustamante, generales Francisco Gómez de la Torre y Moisés Olivia. Todos los caballeros que forman parte de la Junta de Gobierno gozan del más alto prestigio político y militar. La opinión pública apoya unánimemente el cambio de gobierno, y el país goza de la más absoluta tranquilidad.

OTRO CASO DE "ASESINATO PIADOSO"

PARIS, julio 14.—(Associated Press).—Bajo la acusación de haber asesinado a su esposa, ha sido detenido hoy en Creil el tintorero Eugene Gazio, de 40 años de edad. Trátase de otro "asesinato piadoso" en el cual el acusado pretende demostrar que si mató fué para evitar sufrimientos a su víctima.

"Mi mujer sufría tanto, que decidí estrangularla". Tal dijo Gazio a la policía, cuyos agentes hallaron a la mujer con un alambre en torno al cuello. Gazio dijo también que su esposa sufría horriblemente de una enfermedad del estómago y hacía tiempo que le venía suplicando que le quitara la vida, y como quiera que sus recursos no le permitían prestarle el auxilio médico necesario, accedió a sus deseos.

MOVIDA SESION EN EL PROCESO CONTRA SCOPES

De borrascosas pueden ser calificadas las escenas de la tercera sesión del juicio

PIDEN MAS ACTIVIDAD

El presidente del tribunal amenaza a los reporters con tomar medidas contra ellos

ADELANTAN LAS NOTICIAS

Un comité de periodistas investigará las causas de las publicaciones prematuras

DAYTON, Tenn., julio 14.—(Associated Press).—En medio de las borrascosas escenas aquí desarrolladas durante las últimos horas de la tarde de hoy, ha terminado la tercera jornada de la vista del ya famoso proceso Scopes, sin que hubiese podido prestar juramento el jurado popular que habrá de entender en el caso del pedagogo evolucionista de Tennessee, y antes de que el juez John T. Raulston, que preside el tribunal hubiese anunciado su decisión acerca de la moción presentada por la defensa para activar la tramitación de la causa.

Momentos antes de suspenderse la vista, el Presidente del Tribunal indicó a los periodistas que quizás se viese obligado a tomar medidas de reserva si los reporters seguían publicando noticias prematuramente, como lo hicieron al insinuar que el magistrado se proponía denegar a la defensa dicha petición. Fué nombrado un comité de periodistas para investigar la sircunstancias que concurrieron en dicha publicación prematura.

El comité oyó el informe rendido por un corresponsal de la "International News Service", que será trasmitido mañana al magistrado susodicho.

La borrasca arriba aludida sobrevino al cabo de un día de acalorados comentarios y conjeturas en cuyo transcurso apenas se hizo otra cosa que esperar lo que iba a hacer el tribunal en respuesta a la intentona realizada por la defensa para poner fin al proceso echando por tierra la procedencia del encausamiento y sentando la inconstitucionalidad de la ley de Tennessee que prohibe a las escuelas públicas de ese estado la enseñanza de toda teoría evolucionista que desmienta o combata la versión que acerca de la creación del hombre hace la Biblia.

Al penetrar en la Sala de Justicia, el Presidente del Tribunal anunció que no daría a conocer hasta mañana su decisión acerca de la cuestión de la activación, declarando que tenía noticias de que ciertos reporteros o agencias informativas se aventuraban a presagiar el matiz de su respuesta, habiendo despachado informaciones en tal sentido. Haciendo constar que caso de comprobarse tal violación de la jurídica reserva, se vería obligado a procesar inmediatamente a las personas culpables, pidió que los representantes de la prensa se reuniesen con él en conferencia y suspendió la vista.

En esa conferencia, celebrada acto seguido, el Magistrado Raulston se reafirmó en sus aseveraciones y nombró un comité de cinco reporters a los que dió la orden de practicar investigaciones acerca del asunto e informarles sobre el mismo.

COMBATE A TIROS DISCUTIENDO EL DOMINIO MUNICIPAL DE MONTERREY

CIUDAD DE MEXICO, julio 14.—(Associated Press).—Despachos recibidos de Monterrey dicen que en un combate sostenido por bandos armados que representaban a los dos grupos políticos rivales que se discuten el dominio del gobierno municipal de la ciudad, ha quedado muerto un hombre y tres más resultaron heridos.

EL ABOGADO DE RUSSELL SCOTT PIDE QUE SE LE CONMUTE LA PENA

SPRINGFIELD, Illi., julio 14.—(Por Associated Press).—Sosteniendo que Russell Scott, condenado a ser ahorcado el próximo viernes por el asesinato de Joseph Maurer, droguista de Chicago, está siendo objeto de una penalidad por un crimen cometido por el otro, el abogado Leslie P. Weelan pidió hoy a la junta de perdón del Estado que conmute la sentencia de su cliente por la de cadena perpetua.

LA MUNSON LINE ADQUIERE NUEVAS LINEAS DE VAPORES

WASHINGTON, julio 14.—(Por United Press).—La línea de vapores Munson ha iniciado negociaciones para la compra de la línea Pan-American. Frank Munson, Presidente de la firma de vapores de su nombre ha conferenciado con el Almirante Parker, presidente de la Corporación de la Flota de Emergencias bajo cuya dirección se encuentran los intereses de la Pan American, en relación a esta supuesta compra.

Aunque los detalles no se hayan hecho públicos, se tiene entendido que el asunto no ha llegado a su culminación y que las negociaciones continuarán algún tiempo antes de que las mismas se cierren definitivamente.

HA SIDO NOMBRADO YA EL NUEVO ARZOBISPO DE CINCINNATI

ROMA, julio 14.—(Associated Press).—El Osservatore Romano publica la noticia de que el Papa Pio XI ha designado a Monseñor John T. McNicholas, Obispo de Duluth, para el Arzobispado de Cincinnati.

Desde el viernes se había anunciado en algunos círculos del Vaticano el citado nombramiento.

ATAQUE FASCISTA A DOS ABOGADOS

Los defensores del profesor Salvemini fueron agredidos por miembros del fascismo

ESTUVO PRESO 35 DIAS

Los agresores daban gritos contra ellos diciendo: "aquí, en Florencia, somos fascistas"

NEW YORK, julio 14. (Associated Press).—El profesor Gaetano Salvamini, de la Universidad de Florencia, acusado de injurias al Rey Víctor Manuel y al Gobierno del primer ministro Mussolini, se encuentra disfrutando de libertad provisional sin fianza, después de haber estado detenido treinta y cinco días esperando que se le juzgara.

El juicio oral de la causa comenzó ayer.

Los cables de anoche, que daban cuenta de la causa sensacional que se está viendo en Florencia, informaban también que después de la vista se habían producido escenas tumultuosas, cuando los defensores fueron atacados por la muchedumbre fascista y golpeados bárbaramente.

La acusación contra el profesor Salvemini se basa en los artículos que aparecieron publicados en el periódico "Non Mollare". El juicio oral de la causa contra Salvemini se pospuso después de haber comenzado, con el fin de permitir al fiscal que cite al principal testigo de cargo, que es un tipógrafo lamado Finzi.

Tan pronto como los abogados defensores salieron del edificio de la audiencia, numeroso grupo de personas los rodeó dando voces de: "Aquí, en Florencia, todos somos fascistas".

Los desgraciados abogados fueron golpeados con bastones hasta que se refugiaron en un establecimiento, pero tal era la indignación de las gentes, que los carabineros que acudieron en su auxilio fueron recibidos hostilmente por el pueblo, resultando algunos de ellos heridos.

UNA SOPRANO SUECA SE QUERELLA CONTRA LA METROPOLITAN OPERA COMPANY

NEW YORK, julio 14.— (Por la Associated Press.)— La soprano sueca Mme. Nanny Larsen-Todsen se ha querellado contra la Metropolitan Opera Company, exigiéndole una indemnización de cien mil pesos por las lesiones que recibió al caerle sobre uno de los pies un caballo durante el ensayo de "Die Gotteerdammerung," efectuado el 12 de enero.

Precediendo al animal, la Larsen-Todsen penetraba en el escenario para cantar la parte de Brunilda ante la pira funeral de Sigfrido, cuando el caballo resbaló y cayó sobre ella.

La Metropolitan Opera Company sostiene que Mme. Larsen-Todsen trabajaba amparada por la ley de indemnización obrera del Estado de New York en la época en que ocurrió el accidente, con arreglo a la cual percibió la suma de $33.33 en efectivo y trece pesos para asistencia médica.

LOS VECINOS DE BATAVIA CREEN QUE KNAPP ESTUVO EL DOMINGO ALLI

BATAVIA, N. Y., julio 14.—(Por Associated Press).—Más de una docena de residentes de esta ciudad aseguraban hoy que Phillip K. Knapp, desertor del servicio aéreo del ejército, a quien se busca por las autoridades por acusársele de la muerte del conductor de un automóvil de alquiler, llamado Luis Penella, había estado en esta ciudad el domingo y parte del día de ayer. Aventuraron la opinión de que podría hallarse oculto en las cercanías de esta ciudad.

Los residentes dicen que un individuo con todas las características del que es buscado por la policía se presentó en esta ciudad vistiendo el uniforme del ejército.

LA POLICIA ENCUENTRA ABANDONADO EN ROMULUS EL AUTOMOVIL DE KNAPP

ROCHESTER, N. Y., julio 14.—(Por Associated Press).—Noticias recibidas esta tarde desde Waterloo dicen que el automóvil usado por Phillip K. Knapp fué hallado en Rómulus, abandonado.

INCENDIO EN EL CELEBRE PALACIO DE FONTAINEBLEAU

Las llamas, descubiertas a tiempo, pudieron ser sofocadas por los bomberos y las tropas

LAS PERDIDAS SON POCAS

El general Naulin ha sido recibido por el presidente del Consejo, Paul Painlevé

IRA PRONTO A MARRUECOS

Se sigue combatiendo de un modo furioso a todo lo largo de un frente de cien millas

FONTAINEBLEAU, Francia, julio 14.— (Por la Associated Press) —En el histórico Palacio de Fontainebleau, que ocupa el lugar del histórico castillo fundado por Luis VII, fallecido en 1180, se ha declarado hoy un conato de incendio. Las llamas, descubiertas al principio en una estancia situada encima del departamento del arquitecto-jefe, se propagaron rápidamente y causaron honda ansiedad entre la población.

El personal del Palacio, el cuerpo de bomberos y la guarnición de la plaza unieron sus fuerzas, y lograron sofocar el siniestro que, por fortuna, no causó daños de gravedad.

ES RECIBIDO POR PAINLEVE EL NUEVO COMANDANTE DE LAS TROPAS FRANCESAS DE MARRUECOS

PARIS, julio 14.— (Por la Associated Press.) —Hoy ha llegado a París, siendo recibido, acto seguido, por el presidente del Consejo (Paúl Painlevé), el general Stanislaus Naulin, recientemente nombrado comandante en jefe de las tropas francesas que operan en Marruecos. Vino de Wesbaden, donde se hallaba al mando del trigésimo cuerpo de ejército. La división marroquí acuartelada en el Palatinado, en las proximidades de Landau, empezó a embarcar hoy para Africa. La última sección lo hará mañana.

Los dos últimos acontecimientos de la campaña que hoy han merecido la atención oficial fueron un ataque simultáneo sobre el puesto de Aid Bu Alisa y una demostración de fuerzas hecha por el enemigo el domingo, por la noche, frente al puesto avanzado de Tzifa.

El enemigo fué rechazado con grandes bajas en ambos cantos, que se hallan en el sector del ala izquierda de la línea francesa defendido por Colombat.

La festividad del 14 de julio dió al mariscal Lyautey la oportunidad de hacer constar, en presencia del sultán, en Rabat, su plena confianza acerca del resultado de la campaña de Marruecos, así como su regocijo ante el nombramiento del general Naulin.

—"Lo más difícil ha pasado ya —decía hoy Lyautey—; pero confieso que he tenido días de angustia. Con los crecientes recursos de que disponemos, que serán aumentados más todavía, y con el mando organizado ya más sólidamente, estamos hoy seguros no sólo de resistir los ataques, sino de hacernos dueños de la situación para bien de la seguridad definitiva de Marruecos y del protectorado francés."

El corresponsal de "Le Petit Parisien" en Rabat, resume la situación como sigue:

"Se sigue combatiendo furiosamente a lo largo de un frente de cien millas, y casi todas las fuerzas francesas destacadas en la línea de fuego se hallan permanentemente alerta a la vez que el Estado Mayor vigila, cautelosamente, el sector más vulnerable del frente, que es el que protege las carreteras que conducen a Fez."

PREPARATIVOS PARA LA EVACUACION DE PARTE DEL RHUR Y RENANIA

DUSSELDORF, Alemania, julio 14.— (Por la Associated Press.) —En cumplimiento del acuerdo pactado en Londres en 1924, que dió vigencia al plan Dawes, se están haciendo preparativos en todo el Ruhr y parte de la Renania para la evacuación de las ciudades y distritos ocupados por las tropas francesas y belgas.

Dicho acuerdo dispone la evacuación de las "ciudades de sanción" que son: Duesseldorf, Duisburg y Ruhrort, para una fecha no posterior del 16 de agosto, siempre y cuando Alemania cumpla con las obligaciones del plan Dawes. Hízolo así Alemania, y los aliados se disponen a llenar su cometido.

Aunque las tropas aliadas se retirarán gradualmente, la policía política permanecerá en dichos lugares hasta mediados de agosto.

Las tropas belgas serán repatriadas. Las tropas coloniales francesas destacadas en el Palatinado, que seguirá ocupado, serán enviadas a Marruecos.

COMPRO CERTIFICADOS DE LA COMISION DE ADEUDOS DEL ESTADO
R. Diaz — Apartado 961 — Habana.
C6749 — 4 d-15

DIARIO DE LA MARINA

FUNDADO EN 1832

Editado por la Compañía DIARIO DE LA MARINA (S. A.) cuyo programa consiste "en la defensa de los intereses generales y permanentes de la Nación cubana, de los especiales de la colonia española establecida en la misma y de la unión y armonía entre los diversos elementos que conviven en el país."—Art. 1o. de los Estatutos.

Dirigido hasta 1919 por Don Nicolás Rivero y Muñiz.

DIRECTOR: DR. JOSE I. RIVERO — PRESIDENTE: CONDE DEL RIVERO — ADMINISTRADOR: JOAQUIN PINA

OFICINAS: Habana..... DIARIO DE LA MARINA. Nueva York..... Broadway at 71st. St.. Madrid..... Nicolás Ma. Rivero núm. 7. París..... 61 Boulevard Haussmann.

PRECIOS DE SUSCRIPCION

HABANA		PROVINCIAS		EXTRANJERO	
1 mes. . . .	$ 1.50	1 mes. . . .	$ 1.70	3 meses. . . .	$ 6.00
3 id.	„ 4.50	3 id.	„ 5.00	6 id.	„ 11.00
6 id.	„ 9.00	6 id.	„ 9.50	1 año.	„ 21.00
1 año.	„ 15.00	1 año.	„ 19.00		

TELEFONOS:

Quejas de Suscriptores. .	M-3404	Deportes.	M-4339
Anuncios Económicos. .	A-3856	Secretaría de la Empresa.	M-7714
Anuncios Administración	A-5334	Secretaría de la Dirección	M-9735
Redacción.	A-0301	Fotógrafo.	M-6844
Repórters.	M-6144	Imprenta.	M-9665

PASEO DE MARTI 103 — APARTADO 1019 — CABLE: DIARIO, HABANA

MIEMBRO DECANO EN CUBA DE "THE ASSOCIATED PRESS"

EDITORIALES

IMPORTACION Y PRODUCCION.

Comentábamos ayer las investigaciones realizadas por el Departamento de Comercio de Washington acerca de la posición de los exportadores "yanquis" respecto del mercado cubano. Dichas investigaciones arrojan un resultado favorable para el comercio de nuestro vecino país. La situación de sus exportadores, con relación a nuestro consumo, continúa siendo la predominante, sin que haya, por ahora, que temer los peligros de la competencia europea. Hay un dato elocuente, como todos los datos numéricos: durante el pasado año los Estados Unidos exportaron a Cuba mercancías por valor de doscientos millones de "dollars."

Esta cifra revela la persistencia de un triste fenómeno, que más de una vez han comentado, con justas lamentaciones, nuestros economistas. Cuba lo importa todo. Aún aquellos productos o manufacturas de cotidiano consumo y fáciles de producir o de fabricar en nuestro suelo, el comerciante cubano las demanda del extranjero, con lo que necesita cobrarlas más caras por los naturales gastos de flete y derechos arancelarios, sobre de proporcionar al vecino una ganancia que bien podría quedarse en el país. Pase que se importen ciertos productos cuyo cultivo en nuestro suelo sería costoso y daría lugar al abandono de empresas más fructíferas, pero es intolerable que traigamos diariamente de los Estados Unidos carne, pescado, huevos, naranjas, limones, harinas, pastas, granos, hortalizas de todas clases y tantos otros productos de la agricultura o de la industria que en Cuba serían fácilmente obtenibles en más de la cantidad necesaria para nuestro consumo si el nativo o el residente en el país no se obstinasen en constreñir sus funciones agrícolas y manufactureras a la producción de azúcar, y el Gobierno, por otra parte, favoreciese con medidas eficaces la industria nacional y propiciase la agricultura por tantos medios como tiene a su alcance.

Se da el ilógico y tantas veces referido caso de que importemos ciertas manufacturas de abundante consumo—como el jabón, las pastas alimenticias, cierto género de forrajes, etc.—cuya fabricación ha llegado entre nosotros a un grado de perfeccionamiento y eficiencia igual y aun a veces superior al extranjero, por el infundado hecho de que la estampilla redactada en inglés implica para el consumidor una pueril y ficticia garantía.

El cultivo de frutos menores, tan lucrativo en un país que, como el nuestro, recoge dos cosechas anuales, yace circunscripto a determinadas regiones sin que sus productos, de superior calidad, basten para el consumo de toda la nación, ni puedan competir en precio, por razón de su escasez, con los importados del extranjero.

La producción del café que por su cantidad y calidad fué un tiempo una de las más importantes fuentes de riqueza de la Isla, está actualmente poco menos que abandonada. Lo mismo ocurre con el cacao, la industria forestal, la ganadera, etc. En Camagüey se talaron, durante la llamada "danza de los millones", bosques enteros, pródigos en maderas preciosas, para sembrar en su suelo la caña codiciada, la caña exclusiva.

Ciertamente de este fenómeno tiene la culpa nuestro pueblo, cuyo minoncismo le impele a conformarse con lo que tiene y cuya apatía le impide emprender toda actividad nueva. "La caña—piensa el guajiro—es el cultivo más cómodo y el que más prontos resultados produce". Y a él se dedica exclusivamente en cuerpo y alma, sin meditar lo que supondría la conversión de la República en un inmenso cañaveral flotante.

El Gobierno, por su parte, ha hecho muy poco o nada por remediar el mal. En otros países la Secretaría de Agricultura toma medidas, celebra concursos, abre exposiciones y estimula, por mil modos diversos, la agricultura y la industria nacionales. En Cuba la tal Secretaría ha tenido siempre el carácter de un engorroso apéndice para el Ejecutivo: ha sido el descansado Ministerio de la Inactividad. Hoy mismo el Secretario en propiedad se halla viajando en uso de una pintoresca licencia, concedida antes del inicio de sus funciones. ¿Significará su retorno el comienzo de una nueva era de trabajo y eficiencia en la Secretaría pomposamente nominada "de Agricultura, Comercio y Trabajo"? ¿O continuará ésta en su rutina, en su inercia, en su marasmo de siempre?

El Presidente de la República, que tanto celo y laboriosidad está desplegando, tiene la palabra.

LA COOPERACION ECONOMICA DE CUBA EN LA GRAN GUERRA.

En la segunda parte del volumen dedicado a "La Epoca Contemporánea", en el "Curso Completo de Historia para uso de la segunda enseñanza", que publica la conocida casa editorial francesa de Hachette, compuesto por los profesores Alberto Malot y Julio Isaac, obra que traducida al español circula extensamente en todos los países hispanoamericanos, Cuba inclusive, se hace historia de la cooperación de varias repúblicas hispanoamericanas en la guerra mundial, junto a los aliados, en términos que, en rigor, no resultan realmente equitativos en lo que a Cuba toca, como veremos en seguida.

"Las repúblicas latino-americanas—dice el texto en su página 254—mantuvieron firmemente su neutralidad hasta 1917; tan decididos como Estados Unidos de Norteamérica a hacer respetar el derecho de los neutrales, protestaron como ellos contra la nota alemana de 31 de Enero de 1917; a los torpedeamientos de los submarinos alemanes, contestaron la mayor parte con la ruptura de las relaciones diplomáticas y algunos hasta con una declaración de guerra formal. La ruptura diplomática fué provocada sucesivamente por **Cuba, Panamá, Bolivia, Guatemala, Honduras, Nicaragua, Brasil, Haití, Costa Rica, Perú, Uruguay y Ecuador.** Cuba, Panamá, Guatemala, Haití y Brasil, declararon la guerra a Alemania. La gran república brasileña prestó a los aliados una cooperación eficaz, no solamente firmando con ellos acuerdos económicos, sino enviando sus fuerzas navales a unirse con las flotas aliadas en las aguas europeas".

En el párrafo transcripto, los señores Malot e Isaac hacen una justicia a Cuba, la de reconocer que fué la primera de las repúblicas citadas en romper las relaciones diplomáticas con Alemania y en declararle la guerra a las potencias centrales, pero cometen la injusticia de ignorar la cooperación económica que hubimos de prestar a los aliados, destacando la del Brasil y colocándonos a la misma altura que Panamá, Guatemala y Haití, países muy dignos de estimación, pero que no pudieron hacer mucho a favor de la causa aliada.

La cooperación económica de Cuba fué importantísima, sin embargo, y así lo han reconocido honradamente los norteamericanos, que pudieron apreciarla en todo su valor. Como una prueba de ello, podemos citar el autorizado testimonio de Mr. Earl D. Babst, Presidente de la American Sugar Refining Company, miembro durante la guerra, del "Comité Internacional de Azúcar", constituído por el gobierno del Presidente Wilson, para atender al aprovisionamiento de azúcar de los ejércitos aliados. Mr. Babst negoció con los representantes del Gobierno de Cuba, la adquisición para los aliados de todo el azúcar que producíamos y pudo apreciar la alteza de miras y el espíritu de cooperación con que procedimos. Con motivo de la visita del actual Presidente de Cuba, General Machado a los Estados Unidos en abril del corriente año, en el discurso que pronunció en el Banker's Club de Nueva York, Mr. Babst recordó en honor nuestro, el generoso proceder de Cuba durante la guerra. En la página 65 del folleto editado con motivo de la citada visita a Norteamérica del entonces Presidente electo, constan las palabras textuales de Mr. Babst. "Hay en esta sala, dijo, muchos de los hombres que representaron la República de Cuba en el gobierno de los Estados Unidos en las negociaciones realizadas con respecto al azúcar, durante la guerra mundial. La generosa actitud de Cuba causó profunda impresión en la opinión pública. Cuando aproximadamente un tercio de la producción de azúcar del mundo estaba encerrada dentro de l. líneas de batalla de Europa, el total de los aliados del mundo, en esos momentos dependía ampliamente de Cuba para su abastecimiento de azúcar. Ningún país estaba, entonces, en fuerte posición para adquirir esa mercancía. En lugar de forzar su ventaja comercial, la República de Cuba, por su misión diplomática de Céspedes—actual Secretario de Estado—Mendoza, Longa, Tarafa y Mesa, hábilmente ayudada por Rionda y Hawley, acogió las sugestiones del "Comité Internacional de Azúcar en el terreno común de un patriótico propósito. Las negociaciones condujeron a la compra **en interés de los aliados,** de dos cosechas del azúcar cubano, durante los años de la guerra, **a un precio bajo, respecto a su valor económico** y a la paridad de él en el mundo. Esto logrado y bajo el estímulo directo de nuestro gobierno—el norteamericano—y de una gran inversión de capitales norteamericanos, la producción cubana creció, hasta cerca de un 100 por 100 durante la guerra, **sirviendo así de base principal para el abastecimiento de azúcar** de los Estados Unidos y de los Aliados. **Cuba, solamente,** entre los países que surten a los Estados Unidos, **fué capaz de responder en producción azucarera a las necesidades de la guerra".**

Cuando se recuerda que el azúcar como alimento, las mieles para la fabricación de ciertos explosivos y el ron como bebida, fueron artículos de **primera y urgentísima necesidad** durante la guerra, para los aliados, se está en condiciones de comprender cuánta justicia encierran las palabras de Mr. Babst, el grandísimo valor económico de la cooperación de Cuba, que duplicó su producción y la entregó íntegra a los aliados, a un precio bajo, renunciando a una legítima ganancia de centenares de millones de dólares. He ahí por qué estimamos que la justicia y la verdad histórica exige de los señores Malot e Isaac la modificación del mencionado texto en el punto a que nos referimos.

REVOLUCIONES HISPANO AMERICANAS.

La "revolución pacífica" que acaba de consumarse en la República de El Ecuador y cuyo principal resultado inmediato ha sido la deposición del gobierno del doctor Córdova, al que substituye, según los informes oficiales, una Junta de Gobierno de carácter mixto, con elementos civiles y militares, dará pie a dos comentarios que, en el extranjero sobre todo, vienen haciéndose consabidos. El primero es antiguo y se refiere específicamente a las repúblicas hispanoamericanas, atribuyéndoles a éstas una suerte de convulsividad crónica, una predisposición social a los estados de discordia civil y al empleo de la violencia como medio de perenne rectificación política. El segundo comentario es ya de nuestro tiempo e inspirándose en el ejemplo, no sólo de algunas repúblicas de nuestra América, como antaño el Brasil y, más recientemente, el Perú y Bolivia, sino también de algunas naciones europeas, como España e Italia, encuentra en la frecuente sustitución de gobiernos civiles por gobiernos militares, un renacimiento del prestigio de la espada: o lo que es lo mismo, una subordinación del concepto político de la libertad al concepto, también político, de la disciplina. En esta nueva relación de esos principios ven, los teorizantes del día, un índice de lo que se ha dado en llamar "la trasguerra".

Uno y otro comentario se nos antojan, sin embargo, excesivamente teóricos: prematuras generalizaciones que sin duda han propiciado las coincidencias fortuitas del vivir político en nuestra época moderna.

La teoría de la "convulsividad crónica" de los países hispanoamericanos, aunque muy tenaz y reincidente, ha sido repetidas veces impugnada en los mismos sectores en donde se originó. Ya a fines del siglo pasado el gran historiador norteamericano Fiske probaba que, a pesar de las apariencias, los países de la América Española no habían sufrido, en igual período comparativo de aquel siglo, más revoluciones que las experimentadas por los países europeos. Recientemente, en un comentadísimo discurso pronunciado en la Feria del Libro de Florencia por el Ministro de Méjico en Italia, Rafael Nieto, se ha hecho valer, poniéndolo al día, el mismo argumento comparativo. "Nuestras revoluciones", dijo el señor Nieto "... se consideran en Europa como una flaqueza racial. Pero la verdad es que no somos los únicos pueblos que sufren de esa dolencia. Si pasamos revista a la historia de Europa en los últimos cuatro años, encontraremos que ha habido una revolución en Rusia, otra en Alemania, dos en Hungría, una en Bulgaria, una en Grecia, varias en Baviera y más en otros países." Y añade el Ministro, no sin miaja de ironía, que el costo total de todas las revoluciones hispanoamericanas, según el cálculo de un publicista colombiano, asciende a 418.000.000 de libras esterlinas, "o sea, tanto como los Gobiernos Aliados gastaban cada cuatro días durante la Gran Guerra".

En cuanto a que haya sonado para nuestro tiempo, y como consecuencia de especiales caracteres del mismo, la que Lugones teatralmente llamó hace poco "la hora de la espada", tampoco nos parece que sea una hipótesis muy substanciosa, sino más bien una conclusión **per saltum,** como decían los latinos. La espada, como el bisturí del cirujano, sólo entra en juego cuando los tratamientos clínicos (que a tanto equivalen los gobiernos puramente civiles) no logran eliminar ciertas profundas dolencias políticas. Pero a la larga, el sentido común de los pueblos, instintivamente reacio a los métodos drásticos, vuelve a imponer su terapéutica habitual. Confiemos en que así acaezca en la República del Ecuador y que esta sustitución gubernamental que ahora se acaba de operar, tienda a encauzar más estrechamente a aquel pueblo hermano por la senda del progreso evolutivo y sereno.

LA INESTABLE SITUACION DE LOS PIRINEOS.

La lógica se ha equivocado. Por discurrir con lógica y buen deseo tenemos que rectificar hoy los vaticinios expuestos días atrás sobre la actuación futura de España en Marruecos. Dijimos que España se resistiría a prestarle a Francia una colaboración militar y que sí se la prestaría política.

Pues bien. Pues mal, mejor dicho: colaborarán Francia y España en Marruecos, política y militarmente. Primero le harán a Abd-el-Krim proposiciones de paz y en caso de que no acepte, procederán contra él militarmente.

Todo esto se deduce de la nota oficial lanzada al mundo por el General Primo de Rivera y publicada en nuestra edición del domingo, el mismo día en que exponíamos la creencia de que España no podría colaborar en una acción bélica. No vamos a repetir los argumentos en que nos basábamos para hacer estas afirmaciones. Baste con decir que el Directorio tiene otras para sentirse combativo. No son razones estratégicas, ya que nada puede temer el Ejército español, situado en posiciones de extensión mínima en los campos de Ceuta y Melilla, después de emprender, para establecerlas y consolidarlas, una campaña costosa y dolorosa. Francia se encuentra en peligro y España corre en su auxilio, desdeñando la buena situación conquistada después de tantos sacrificios.

El Directorio se ve obligado a ello no por razones militares, sino por razones políticas. Dice la nota del Marqués de Estella: "El problema de Marruecos ha cambiado notoriamente en el último quinquenio, especialmente en los dos últimos años, pasando a ser de interés mundial, no por su aspecto geográfico, estratégico y comercial, sino por el político, por cuanto la figura de Abd-el-Krim y su "nonnato" reino pueden ser ejes de un movimiento religioso y social, de influencia decisiva en Occidente. La gusanera del Riff sería entonces una grave enfermedad para la civilización y la paz de Occidente."

Hace años—un quinquenio, dice Primo de Rivera—que existe ese peligro. Pero Europa no se sintió inquieta mientras era España sola a sufrir la infección de la gusanera. Ahora se duele Francia, es llegado, por tanto, el momento en que Europa se inquiete y se defienda. Y cabe preguntar, desenterrando el viejo concepto denigrante: ¿Es que aún Europa empieza en los Pirineos? ¿Es que todavía los sarracenos no han sido expulsados de España?

Abd-el-Krim, operando en el Riff, región del protectorado español, era un cabecilla, un bandolero sin importancia que tenía en jaque al débil ejército español. Abd-el-Krim, amenazando a Taza y a Fez es una alta figura representativa de un movimiento religioso y social que amenaza el prestigio y los designios de la civilización de Occidente.

¡Con cuánto dolor y amargura hemos de confesar que no es prudente aventurar juicios inspirados en la lógica y el buen deseo!

DE DIA EN DIA

Frente por frente a la fachada de tierra del Yacht Club, en la Playa de Marianao, existe un kiosco donde se expenden refrescos (sin alcohol o alcohólicos) recomendables todos ellos por su calidad. También se venden allí artículos apropiados para la masticación, desde la imbécil goma aromatizada, hasta el inteligente sanwich criollo, pasando por el razonable bocadito holandés. Pero, entre los comestibles cuya existencia se anuncia con sendos letreros en las paredes del kiosco, hay uno que la Comisión de Estética que indudablemente actúa en la playa de Marianao, debe de ordenar que se suprima.

El letrero dice así:

HAY FRITAS Y PERROS CALIENTES

En primer lugar, debe tenerse en cuenta el perjuicio que ese anuncio puede hacer a nuestro buen nombre entre los turistas que no llevan intérprete, sino solo un diccionario de bolsillo. Posible es que ya exista editado algún libro, con el título "Memorias de un viaje a Cuba", donde se lea lo que sigue:

"La cocina indígena"

"En los hoteles y restaurants de la capital cubana, se come bastante bien y los platos son los mismos, poco más o menos, que los de la cocina europea. Pero, en los alrededores de la ciudad, en un hermoso lugar llamado la Playa de Marianao, donde acuden las mejores familias, vimos anunciado un plato, correspondiente con toda seguridad a la cocina indígena, en un restaurant al aire libre al que se acercaban a comprar muchas personas de la clase media. El anuncio decía "Perros calientes", ostensiblemente colocado y notamos que, sobre todo los hombres, comían con fruición de ese abominable manjar. Nosotros no tuvimos valor para probarlo. En lo único que los cubanos se distinguen de los moros filipinos comiendo perros calientes, es en que los moros filipinos ellos se los guisan y ellos se los comen, mientras que en Cuba, esa carne se sirve como la de vaca, ya cortada en lascas o desmenuzada. La fotografía que aparece en esta misma página es testimonio gráfico de lo que dejamos dicho."

Queda otra razón, en beneficio de los nativos. Y es que ese letrero destruye en gran parte el buen efecto del sabroso baño que uno se da en la playa. Se sale, en efecto, con tanto apetito que no parece más que el agua está hecha a base de vermouth. Y de pronto, porque está en el paso forzoso del bañista, la vista de aquel letrero le quita a uno el ochenta por ciento del apetito.

Vea eso el amigo Campuzano. Y luego escoja de entre sus hombres al más apto para borrar de un brochazo ese letrero tan perjudicial a los intereses que le están confiados.

JUEGOS FLORALES IBERO-AMERICANOS DE RIO DE JANEIRO

La "Casa de Cervantes", dentro de su finalidad cultural y en su ferviente propósito de destacar el genio de la Raza promueve para el 12 de octubre próximo venidero la celebración de los primeros Juegos Florales del Brasil, coincidiendo con la magna fecha del descubrimiento de América, y los que se realizan sobre las siguientes

BASES

Primera:—La "Casa de Cervantes" celebrará el día 12 de octubre del corriente año y de los sucesivos, para festejar el día de la Raza, los juegos florales, que se realizarán por la tarde en un Jardín público o en un Teatro, con la presencia de las autoridades del país y miembros del Cuerpo diplomático y consular de los países iberoamericanos, y con la representación de las Instituciones culturales presentes o que se hagan representar. Serán distribuídos 4 premios de 500,000 reis cada uno para el poeta y prosista respectivamente que a juicio del Tribunal juzgador hayan producido los mejores trabajos inéditos sujetándose a los temas que en estas bases se determinan. Quedan también establecidos dos accesits, para el poeta y prosador respectivamente que siguieran a juicio del Tribunal en orden de mérito. Los premios de los accesits consistirán en objetos de arte.

Los primeros premios se distribuirán en la forma siguiente: Un primer premio de 500,000 reis para la mejor poesía en castellano. Otro premio de 500,000 reis para la mejor poesía en portugués. Un primer premio de 500,000 reis para el prosista en castellano. Otro igual para el prosista en portugués.

Segunda:— Los juegos florales obedecerán al orden siguiente:

a).—Juzgamiento de poesías y trabajos literarios, sujetos a los temas que se enumeran más adelante, por un Tribunal compuesto por 9 miembros, el que en esa ocasión proclamará los nombres y los trabajos de los autores premiados. Los laureados, por orden de distinción, recibirán en ese acto, personalmente o debidamente representados, los premios obtenidos, siendo los dos principales trabajos leídos por sus autores o representantes.

El primer premio de poesía consistirá, además, en una recompensa simbólica: la clásica flor natural, que al tratarse de Río de Janeiro lugar de la celebración de los juegos florales, consistirá en la Victoria Regia, la flor majestuosa que reune en ella la grandeza y opulencia de la portentosa flora del Brasil. Entregada la flor a los premiados, éstos designarán la reina de la fiesta, la que escogerá a su vez su Corte de Amor presidiendo desde ese momento la ceremonia de entrega de los demás premios como asimismo todo el festival.

b).—Una vez terminada esta parte seguirá un número de bailes y cantos y músicas típicas de los países ibero-americanos.

c).—Desfile de las banderas nacionales de los países citados, empuñadas por niños y niñas, vistiendo trajes en carácter con la nacionalidad de las banderas, pasando delante del trono de la Reina y de los lugares donde estén el Jurado y las altas autoridades nacionales y extranjeras, tocando el himno nacional correspondiente a cada país cuya enseña desfile, comenzando por el de España y terminando por el del Brasil.

d).—Discurso del mantenedor.

e).—Realizándose en jardín público, corso y batalla de flores.

Tercera:—Los temas para los juegos florales se dividen en dos partes, unos dedicados a la poesía y otros a la prosa.

Los de poesía son:

1o.—El genio de la Raza,

2o.—Apología de los descubridores americanos.

3o.—Elogio de la flora americana.

Los de prosa son:

1o.—Epopeya de la libertación americana.

2o.—Elogio al Quijote como símbolo del idealismo de la Raza.

3o.—Organización política y social de Iberia y su influencia en América.

Cuarta:—Podrán concurrir españoles, portugueses e ibero-americanos.

Quinta:—Todos los trabajos premiados serán publicados en un libro especial editado por la Casa de Cervantes, mereciendo los autores de los trabajos arriba mencionados el título de socios distinguidos de la Casa de Cervantes.

Sexta:—La Casa de Cervantes gestionará de las Municipalidades y Gobiernos de los países ibero-americanos, la concesión de recompensas extraordinarias que, caso de ser concedidas, serán otorgadas por el Jurado a los autores de los trabajos que a su juicio las merezcan, pudiendo servir incluso para aumentar el valor de los dos primeros premios y de los accesits respectivos.

Séptima:—Las bases serán publicadas en mayo próximo, procurando sean repartidas con la mayor divulgación en todos los países iberoamericanos, siendo necesario que una vez conocidas, la prensa de los países respectivos las dé la mayor publicidad posible.

Octava:—Los trabajos de poesía no podrán exceder de un máximum de 200 versos, con un mínimum de 100. Los concurrentes tienen la más amplia libertad en la forma y en el metro.

Los trabajos en prosa obedecerán a un estilo sintético, no pudiendo exceder de un máximum de 20 cuartillas del tamaño de papel de barba escritas por una cara, ni ser inferiores a 10 cuartillas.

Tanto los trabajos poéticos como los de prosa se entiende sean enviados dactiloografiados.

Novena:—Los originales se recibirán en la Casa de Cervantes la que los entregará al Jurado, hasta el próximo día 31 de agosto. Los trabajos vendrán acompañados de un sobre lacrado, donde constará el nombre del autor, conteniendo en la parte externa o en los mismos trabajos, solo el lema o seudónimo del autor. Los sobres lacrados solo podrán ser abiertos por el Jurado una vez hecha pública por él la clasificación, y solo podrán ser abiertos los correspondientes a los lemas o seudónimos premiados, para conocer el nombre verdadero de los autores; procediéndose con los demás a la incineración, no siendo por lo tanto permitido bajo ningún concepto conocer los nombres de los autores no premiados.

Décima:—El Tribunal juzgador queda constituído por las siguientes personalidades: Ministro de España, Embajador de Portugal, don Miguel Luis Rocuant, doña Rosalina Coelho Lisboa, don Maximiliano Grillo, Conde de Affonso Celso, José Sánchez Góngora, Pinto da Rocha, Juan Luso; y deberá terminar su veredicto el día 1o. de octubre.

Undécima:—La Casa de Cervantes gestionará cerca de las autoridades españolas, la venida de uno de los grandes escritores de la moderna generación, a fin de que ocupe el honroso cargo de Mantenedor de los primeros juegos florales iniciados en la América Ibérica.

Río de Janeiro, 15 de mayo de 1925.

Britania, Alarmada

La situación económica es mala en la Gran Bretaña y está en cosa grave, así para aquella nación, como para el resto del mundo, por que puede contener posibilidades de guerra.

Hace un siglo, después de la caída de Napoleón, en 1815, también tuvo Inglaterra alguno años de depresión y hasta 1821 no pudo volver a los pagos en oro; pero salió de aquella contienda como la nación industrial preponderante, muy por encima de las demás. Ahora no es así; ha perdido la primacía; tiene rivales poderosos y ve bastante obscuro el porvenir. Después de haber conseguido, gracias a la guerra de 1914, destruir la marina mercante y la exportación de Alemania que le estorbaban, descubre que no está mejor que antes; están en baja industrias tan importantes como las metalúrgicas, las textiles y el carbón y hasta la nueva del cinematógrafo se queja y pide que la amparen contra la americana.

El Primer Ministro, Mr. Baldwin, que es fabricante de acero, ha hecho una confesión, que sorprende en el orgullo británico: la de que él y otros industriales de su ramo están "viviendo del capital", porque no ganan en su negocio.

Se ha hablado de establecer el proteccionismo aduanero; pero la enfermedad no consiste en que se importa demasiado, sino en que no se exporta bastante. Mr. Baldwin, en su anterior período de gobierno, dió a entender que estaba por los derechos de importación, principalmente, para obtener rebajas en los que pagan en el extranjero los artículos británicos.

Un elemento considerable del partido conservador es proteccionista; pero la mayoría, no. Ni tampoco lo son los partidos liberal y laborista; si bien en este, 20 miembros del Parlamento no piensan así.

Se ha hablado también, y éste es plan viejo, de la "preferencia imperial", que es un proteccionismo limitado a los productos de las colonias británicas; pero como esos artículos consisten en primeras materias y en víveres, el partido laborista lo rechaza, porque la clase obrera quiere seguir comprando baratos los alimentos.

Y, aunque esta solución prevaleciese, no sería salvadora. Sin duda, monopolizado el mercado británico para sus víveres y sus primeras materias, las colonias aumentarían allí sus ventas de granos, carnes, azúcar, cacao, café, algodón, etc. y podrían comprar mayor cantidad de mercancías de la Gran Bretaña; pero a esta no la sacarían de apuros porque en las colonias es corta la población blanca, que es la que tiene mayor capacidad de consumo. Y teniendo la Gran Bretaña que pagar mas caros los víveres y las primeras materias, mal podría producir mas barato lo que vende en el extranjero y que seguirá recargado con altos derechos de importación.

Mr. Baldwin ha aconsejado que se aplique mas ciencia a la industria, que se mejoren los métodos, que se investigue. "Es indudable—ha dicho—que, a la larga será la victoria para la nación que ponga mas ciencia en su industria".

Consejo excelente, pero retrasado. Inglaterra lo necesitaba hace veinte años, cuando comenzó a alarmarla la competencia de Alemania. En lugar de copiar entonces de ésta sus adelantos industriales, prefirió la intriga política para ir preparando la situación internacional, de la cual salió a la guerra.

También ha dicho el Primer Ministro que el gobierno estudiará algún plan de subvencionar a la industria; se supone que sería con préstamos o con primas a la exportación; cosas que en aquel país hubieran parecido herejías años atrás y que se resuelven en esto: desnudar a un santo para vestir a otro; sacarles dinero a los contribuyentes para dárselo a los productores. No merece ser tratado así un pueblo como el británico, abrumado ya por las contribuciones, que, por honor y probidad soporta, para no echar sobre la posteridad todas las cargas de la guerra.

La Federación de las Industrias Británicas, ha publicado un notable informe, en el cual incluye esos pesados tributos entre las causas que han originado la situación actual y hace constar que el comercio exterior es un 25 por 100 menor que en 1914.

La Federación declara que el dilema es éste: o modificar las condiciones presentes y restablecer las anteriores a la guerra y con las cuales prosperaba el comercio británico o aceptar las nuevas condiciones como permanentes e intentar que la industria se reorganice y se adapte a ellas.

Lo primero no depende exclusivamente de la voluntad y el poder de la Gran Bretaña, puesto que una de las condiciones adversas—el proteccionismo aduanero—la mas importante, persistirá; las otras naciones, grandes o pequeñas, no han de renunciar a él para ayudar al imperio británico.

Lo segundo requiere tiempo y entre tanto no lo perderán aquellas naciones. Que pasen algunos años y Alemania estará repuesta y Francia con o sin la cooperación germánica habrá desarrollado mucho su industria metalúrgica y los Estados Unidos habrán conservado, y aún aumentado su potencia económica.

Si llega un momento en que la Gran Bretaña vea que se ha quedado a la zaga y sin esperanzas de ganar terreno ¿no existirá la posibilidad de que maniobre para traer una guerra que la liberte de alguno de sus competidores y heredarlo. "La guerra—ha dicho el autor americano Brooks Adams, partidario de la interpretación económica de la Historia—es la forma aguda de la competencia".

Hay que desear que el pueblo británico no apele a ese último y desesperado recurso, porque en la contienda, que podría comenzar entre dos naciones, podrían verse envueltas algunas mas y hay que confiar en que aquel pueblo inteligente y libre, con su experiencia política y económica, con su buen gobierno y con los vastos recureos naturales de que dispone, logre recobrar la prosperidad, aunque no ocupe la posición preponderante que tuvo por largo tiempo.

Bien mirado, para los pueblos, como para los individuos, lo importante es vivir con desahogo y lo decente dejar vivir a los demás. Eso de batir algún record, ya sea el de la cosecha de papas o el de la fabricación de automóviles, es megalomanía y vanidad.

Nueva York, 10 de Julio.

Antonio ESCOBAR.

CARTAS DE BUENOS AIRES

Por Manuel GARCIA HERNANDEZ

LAS CANTINAS MATERNALES

(Especial para el DIARIO DE LA MARINA)

La Asociación de las Cantinas Maternales ha hecho obra. No se trata de una de esas instituciones que muchas veces no podrían probar el móvil de su existencia. Esta institución lo puede porque tiene sobrados motivos: durante el año de 1924 se han distribuído en las cinco Cantinas Maternales, 98,275 comidas y en los consultorios médicos se ha atendido a 1,900 niños, habiéndose vacunado a 210. También han distribuído leche y harinas a todos los niños acogidos a los beneficios de la institución.

Todo lo que sa haga hoy por el niño está bien hecho. Y esta institución es de las que se preocupan hondamente por la vida y desarrollo de los niños. La protección maternal a domicilio ha prestado sus servicios a 1,320 madres. Ya sabemos en qué estriba esta protección: partera, ropas, medicamentos y un diario durante los días que estuvieron en la cama.

En las cantinas escolares se dió almuerzo a 10,500 niños.

Y esta es una labor de verdadero mérito. Nuestra época es de guerra sin cuartel al niño. Las poblaciones modernas entregan en holocausto muchas víctimas infantiles. Por eso es bueno que existan estas instituciones que amparan a las madres en los momentos difíciles, que la rodeen de las comodidades necesarias para que puedan cumplir su misión.

La presidenta de la Asociación de las Cantinas Maternales, es la señora Julia Elena Acevedo de Martínez de Hoz, dama de la aristocracia argentina que ha sabido encontrar el motivo para probar su humanitarismo. Es necesario que haya siempre una sociedad que vele por el cuidado del niño desamparado o aquel que está en trance de ser abandonado por carencia de hogar.

Las poblaciones merman a medida que la civilización avanza. La civilización, en tal sentido, es la corrupción. La víctima de esta desviación del instinto es el niño. Y hay que cuidarlo. Es el padre del hombre, como alguien dijo con verdadero acierto.

En este sentido, las Cantinas Maternales, realizan una obra de gran fuerza moral y de gran poder económico. La facilidad que encuentran las madres y el apoyo que se les presta, es un incentivo para que no teman tanto por las vaguedades del porvenir, ya que alguien ha de velar por su vida y la de sus hijos. Sin esta fuerza vital las poblaciones han de mermar enormemente. Tenemos si es grande la institución que vela hasta por este problema de gran fuerza económica. Hasta por propio egoísmo toca a los gobiernos ayudar a estas instituciones que de esta manera aportan riqueza a la vitalidad de las poblaciones.

Hay que combatir lo infecundo de todo los órdenes. Las instituciones oficiales casi nunca tienen el cariño para velar por algo que es propio al hogar. Por eso son las sociedades privadas las que pueden hacer cumplir las exigencias del hogar, base de la familia, base del estado, base de la república.

No llega el poder del gobierno hasta la cuna. Para ello es necesario el cuidado maternal. Y estas cantinas, como lo dice su nombre, están para ello, para llegar al hogar en forma verdadera. Ello viene a ser un gobierno de misericordia, ya que en esta clase es que se realiza el grave problema de la dificultad de vivir.

Ya parece entenderse que sin el amparo maternal nada vive en nuestro siglo hipócrita. La acción oficial miente solapadamente, cuando pretende hasta hacer política con el sagrado vivir de la familia. La redención social, a base de un cariño de comprensión de hogar, llega directamente al seno de la familia, para neutralizar los simsabores de la lucha. Y estas Cantinas Maternales realizan esta obra de que hablamos. Es una obra de familia.

Mayo de 1925.

Carreras, Boxeo, Basketball, Base Ball, Jai-Alai

Noticias Deportivas

Atletismo, Tennis, Foot Ball, Golf, Ajedrez, etc.

PUESTO DE ACUERDO CON TUNNEY DEMPSEY INICIA DE NUEVO SU TRAMA DE ESQUIVAR LA PELEA CON WILLS

GIBSON, MANAGER DEL CAMPEON AMERICANO DE LA DIVISION LIGERO-COMPLETA, ESBOZA PROYECTOS QUE LUEGO CUMPLIRA A MEDIAS

Si Tunney vence a Dempsey, cualquiera lo mete en el ring con la Pantera Negra

CRONICA POR JOE VILA

NEW YORK, julio 14. United Press. Cuando Jack Dempsey, titulado campeón del mundo de peso completo, llegue de Europa mañana, lo primero que se encontrará será con una pregunta por parte de todos los fanáticos: ¿Aceptará usted el encuentro con Harry Wills, la Pantera Negra?"

A lo que el champion replicará, temeroso aun de su encuentro con Wills: "Es mi manager Jack Kearns el que arregla mis encuentros".

En lugar de estar esperándolo en el muelle para llevarlo directamente a que se enfrente con la Comisión Atlética de New York y que firme los contratos consiguientes para boxear con Wills. Kearns se encuentra en camino de California a la hora actual, dando lugar con esta actitud a que ambos se encuentren malparados frente al Presidente Farley y sus compañeros.

Recientemente, Kearns fué despedido de mala manera por los miembros de la Comisión, cuando fué a solicitar una licencia para actuar de manager de Mike Walker, champion del mundo de welter weight. También se le impidió la entrada a los terrenos de Polo Grounds, la noche que Walker perdió contra Greb, campeón de peso mediano. El Presidente de la Comisión se negó aceptar una satisfacción dada por Kearns, escrita de su puño y letra, debido a que Kearns se había puesto en frente de la Comisión impidiendo que se efectuase la pelea entre Dempsey y Willis.

Las razones para el boycott que se mantiene contra Kearns, se debe exclusivamente a eso, y continuará mientras no cambie de frente, lo que el presente no sucederá, pues Dempsey y su manager tienen el propósito decidido de no efectuar el bout entre aquel y el "morenito".

LA TRETA DE MR. TUNNEY

Por el momento al menos, la situación es la que hemos indicado, y, por lo tanto, la Comisión Atlética de New York, no puede evitar tener que permanecer con los brazos cruzados. Hay alguien que cree que puede obligar al Champion a que se faje con el "morenito" y este es Gene Tunney y su manager Gibson, quienes, con el consentimiento de la Comisión, si esta acepta el plan de aquellos, obligarán a Dempsey a enfrentarse con el negro.

El plan es el siguiente: Gibson y Tunney tienen el propósito de compañecer ante la Comisión y declarar que el último está dispuesto a enfrentarse con Dempsey en las actuales circunstancias por encontrarse seguro de que puede vencerlo en un math de 15 rounds a decisión, que se efectuará en esta ciudad, con la condición de que ambos depositen la fianza de $20,000 como garantía de que cualquiera de los dos que resulte vencedor, tendrá que enfrentarse con el negro a principio del año que viene.

Y este es el único camino que se nos presenta ante los ojos para obligar a Dempsey a que el match se efectúe, porque ansioso como está de enfrentarse con Tunney y hallándose con esta condición preliminar ha de aceptarla para llegar al fin que se propone.

EL SISTEMA DE ALLA FUME

Si a Dempsey se le permite que continúe dándole el "allá fumé" a Willis, y por el contrario que se enfrente con hombres como Bartley Madden y Martin Burke en el Oeste, New York se pasará más de dos años sin poder presenciar una pelea de altura, dice Gibson, añadiendo que él y Tunney tienen concertado un plan para lograr lo contrario".

"Un match en donde se discuta el título, entre Dempsey y Tunney, producirá un millón de pesos, y si resultare vencedor Gene, un match entre este y Wills atraerá mayor público.

Si por el contrario, es Dempsey el que vence, éste estará obligado a enfrentarse con Wills el año próximo, y una pelea que strá seguramente la mejor fábrica de hacer dinero que ha producido el boxeo, y si no perderá los $20.000 de garntía y se verá obligado a retirarse del ring".

Estas son las condiciones que Gibson y Tunney le ofrecen a Dempsey, y nos parece que son inexpugnables.

EL PENSAMIENTO ES LIBRE

Cuando Tunney noqueó a Tom Gibbons en Polo Grounds el mes pasado, ascendió aquel instantáneamente al puesto de "contrario lógico" de Dempsey. En la pelea que se celebró en Montana en Julio de 1923, el champion no pudo derrotar a Gibbons en quince rounds. La primavera pasada, cuando Dempsey se encontró de nuevo con el reto de Wills, hablaba de otro match con Gibbons, y hasta lo hacía aparecer como un formidable contrincante para el negro. Pero cuando Tunney, peleando maravillosamente, destrozó a Gibbons, la reputación de Dempsey se perjudicó algún tanto.

En la opinión de muchos jueces que presenciaron la pelea de Tunney, este ex-soldado, que peleó con sus compatriotas en Francia, podrá vencer fácilmente a Dempsey, y actualmente prevalece la impresión debido a sus adelantos, de que ganará con mucha facilidad si se encuentran en un bout.

Todas las habladurías de que el champion necesita 4 meses para ponerse en training, emanan de su manager. Realmente solo necesita 8 semanas, de modo que para la terminación de la serie mundial, estará listo para entrar en el ring.

¡MIEDO!, NO, RESPETO

Tunney, aun cuando no teme al negro exageradamente, sabe lo bien que este pelea, y seguramente que profesa el pensamiento íntimo de que el negro puede derrotar al champion. Como Tunney no es champion, puede esquivar honorablemente al peligroso negro mientras sigue la pista del campeón, y aprovecha el tiempo para adquirir más práctica boxística.

Al ganar el campeonato a Dempsey, Tunney dice que tendrá oportunidad más tarde de enfrentarse con el negro pero la cuestión ahora es decidir por medio de la Comisión Atlética, cuál es el verdadero "status" de Demsey.

Dempsey nunca ha derrotodo a un adversario del calibre de Tunney. Este ha vencido a Gibbons y a Carpentier, e indudablemente hubiera acabado con Firpo, Brennan y Willard, por que es mucho más científico que el champion, siendo uno de los mejores peleadores de peso completo que se han visto en la historia del pugilismo norteamericano.

Si Carpetier, Gibbons y Firpo pudieron alcanzar la quijada de Dempsey, ¿por qué se duda de que Tuney lo haga desarrollando su famoso golpe de knock out y su maravilloso ataque? Ni Carpentier ni Gibbons pudieron con sus golpes causar daño al ex-soldado, y es muy posible que lo mismo ocurra en un bout entre este y el champion si juzgamos por lo que ocurrió en la pelta con Gibbons.

De todos modos, Tunney tiene la oportunidad de descubrirles el juego al champion y a su manager, ¿por qué no le da la Comisión Atlética el chance que le pide?

Es sentenciado a multa y días de cárcel el boxeador Tony Fuentes

YUMA, Ariz., julio 14. (Associated Press).—El boxeador mejicano de peso completo, Tony Fuentes, ha sido condenado hoy a multa de $150 a quince días de cárcel por haber hecho "pala" en un encuentro pugilístico.

Fueron sentenciados en análoga fórma su manager, A. López, de Phoenix, Ariz.; el promotor de Yuma, Charles García, y el manager de un boxeador llamado "Sailor" McCarty, John Nealis, natural de Los Angeles. McCarty y los otros no han aparecido.

UZCUDUM PELEARA CON TOWN SED

MADRID, julio 14. (United Press).—En días pasados el boxeador negro Townsed derrotó al alemán Rude Wagner, retando inmediatamente después al español Uzcudum para un encuentro que se cree tendrá efecto dentro de muy breve espacio de tiempo.

RESULTADOS DE LOS JUEGOS DE AYER EN LAS GRANDES LIGAS

LIGA NACIONAL

New York 6; Chicago 3.
Pittsburgh 8; Brooklyn 5.
Cincinnati 9; Boston 6.
Filadelfia 6; San Luis 4.

LIGA AMERICANA

Chicago 3; New York 0.
Filadelfia 12; Detroit 4.
Cleveland 6; Boston 1.
San Luis 14; Washington 3.

ESTADO DE LOS CLUBS

	Pittsburgh	New York	Brooklyn	Cincinnati	San Luis	Filadelfia	Chicago	Boston	Gerardos	Average
Pitts.		6	8	9	9	4	7	5	48	623
N. Y.	4		8	7	6	9	8	7	49	605
Brk.	1	6		4	5	8	6	7	40	500
Cin.	5	2	4		7	8	4	9	39	494
S. L.	2	2	4	8		7	10	6	39	481
Fila.	3	5	5	3	5		6	12	39	481
Chi.	9	4	3	7	5	3		4	35	432
Bos.	2	7	8	2	5	3	5		32	390
Perds.	29	32	40	40	42	42	46	50		

	Washington	Filadelfia	Chicago	Detroit	San Luis	Cleveland	New York	Boston	Ganados	Average
Was.		9	6	4	7	8	11	10	53	646
Fila.	5		3	9	5	8	9	11	50	633
Chi.	5	4		8	7	12	8	2	45	542
Det.	4	3	7		8	6	5	9	42	500
S. L.	5	2	7	8		9	6	6	43	500
Cle.	2	4	6	8	7		3	8	38	447
N. Y.	5	3	4	3	7	4		9	35	422
Bos.	3	4	5	2	2	4	6		26	317
Perds.	29	29	38	42	43	47	48	56		

JUEGOS ANUNCIADOS PARA HOY

LIGA NACIONAL

Pittsburgh en Boston
Cincinnati en Brooklyn
Chicago en Filadelfia
San Luis en New York

LIGA AMERICANA

Washington en Detroit
Filadelfia en Chicago
New York en Cleveland
Boston en San Luis

PANCHO VILLA CAMPEON MUNDIAL DEL PESO MOSCA FALLECIO DE INFECCION EN EL HOSPITAL DE STA. MARIA EN CALIFORNIA

Villa, cuyo nombre era Francisco Guilledo, regresó hace poco de Filipinas, su país natal, estando enfermo de un abceso y así peleó con Mc Larnin, viniendo a consecuencia de ello una operación y la infección que lo mató.

SE EFECTUARA UN TORNEO ELIMINATORIO PARA ENCONTRARLE UN SUCESOR

SAN FRANCISCO, California, julio 14. (United Press).—Pancho Villa, campeón mundial de peso mosca, acaba de fallecer en el Hospital de Santa María en el día de hoy, de resultas de un abceso y consiguiente infección en la garganta, de los que padecía antes de enfrentarse con Jimmy Mc. Larnin en Oakland el 4 de julio.

Villa deja en Filipinas a su esposa con un baby, pues no hace todavía un año que el champion contrajo matrimonio en su tierra natal con la que había sido su novia desde la niñez.

La última enfermedad de P. Villa lo retuvo en cama hasta el día antes de su último encuentro, y si hubiese continuado cuidándose, su escasa familia y los miles de fanáticos con que contaba en su patria y en este país, quizás no estarían ahora lamentando su muerte. Pero Pancho que había vencido en su tierra a los mejores peleadores de su peso, y que al llegar aquí lo hizo tan bien que obtuvo el campeonato mundial, no hizo caso de la advertencia de sus médicos y quiso presentarse en la pelea.

Los médicos decían que Pancho debía haber sufrido horriblemente, y parecía eso porque su acción en la pelea se limitó exclusivamente a defenderse la quijada de los izquierdazos de Mc. Larnin. Aun cuando Pancho perdió la pelea, resistió los 10 rounds como un hombre, y Frank Churchill, que fué quien lo descubrió hace varios años en Filipinas y que desde entonces ha sido su manager, justificó su actuación aquella noche explicando cual era la situación de su administrado.

Muchos de los fanáticos, que no le creyeron, se burlaban de las manifestaciones de Churchill, y Pancho tuvo que ir a la pelea y de allí a la muerte porque con posterioridad tuvo que ser sometido a una operación en la quijada parte de la cual tuvo que ser recortada, como remedio último para aliviar la situación del enfermo. Su balance general de peleas era el siguiente:

Tomó parte en 102 peleas, ganó por K. O. 21, en otra forma 54. Perdió 4. Por decisión 20. Tablas 3.

NEW YORK, julio 14. (United Press).—Los funcionarios de la Comisión de boxeo de New York estaban tan sorprendidos con la noticia de la muerte de Pancho Villa, que no pudieron decir qué plan se seguiría para llenar la vacante ocurrida por la muerte de aquél.

Los expertos tenían la opinión de que Frankie Genaro, el champion norteamericano, lo sustituiría automáticamente, mucho más cuanto que Pancho Villa había esquivado dos o tres encuentros con él, siendo vencido en una ocasión.

La opinión extraoficial de la Comisión, es la de que se efectuará otro torneo eliminatorio a pesar de todas las dificultades con que han tropezado en estos últimos tiempos las series para los campeonatos de peso pluma y ligero.

Pancho Villa había nacido en Filipinas en 1891, y es el primero de su raza que ostenta un título mundial; habiendo comenzado su carrera en 1909, bajo la dirección de Frank Churchill, que lo encaminó bien desde el principio, haciéndolo obtener el campeonato de peso mosca y de peso bantan en su tierra, y trayéndolo luego a los Estados Unidos, donde después de un año de estancia obtuvo el campeonato americano de peso mosca, al vencer a Johnny Duff, perdiéndolo luego a manos de Frankie Genaro y ganando el mundial al knoquear a Jimmy Wilde, el inglesito en una pelea sensacional celebrada en Polo Ground.

Durante el año pasado había sostenido 11 peleas, pero todos sus contrarios con excepción de Frankie Ash, eran de inferior condición. Tenía concertada una pelea con Genaro, en opción al título mundial, pero alegó que tenía un hombro lastimado y la Comisión Atlética le dió 6 meses para que se repusiera. Fué a su tierra y al regresar efectuó el bout de 4 de julio donde fué vencido por Johnny Mc. Larnin, quien por llevarle exceso de peso, no podía competir por el título.

Francisco Guilledo, conocido por "Pancho Villa", boxer campeón mundial del peso mosca, fallecido ayer en California. Había nacido en Ilo Ilo, Islas Filipinas el 1 de Agosto de 1901. Esta es su última fotografía, tomada al llegar recientemente de una estancia de varios meses en su país natal.

Walker Campeón mundial peso welter será suspenso si no pelea con Dave Shade

Fué entregado a su manager el ultimatum

NEW YORK, julio 14. (United Press).— Mike Walker campeón mundial de welterweight, tendrá que ser suspendido otra vez por la Comisión de boxeo de New York a no ser que cumpla el acuerdo de de efectuar su pelea en opción al título contra Dave Shade. Este ultimatum ha sido entregado a Teddy Hayes, quien lo representaba en una reunión de la Comisión celebrada hoy y quien prometió que el viernes traería la contestación del Champion.

Su futuro contrincante y su manager Flynn estaban presentes en la reunión de hoy listos para firmar inmediatamente la pelea.

LUQUE GANO SU JUEGO DE AYER A LOS "BRAVES"

En el sexto inning se armó el bataclán de los rojos, pulverizando a dos pitchers, Cooney y Genewich,

DE LOS 5, GANARON 4

BOSTON, julio 14. (United Press). La cadena de 5 derrotas consecutivas sufridas por A. Luque, ha tenido un alto en el día de hoy, al vencer los Reds, valiéndose del mayor batting rally, que han realizado desde que se anotaron 9 carreras en el sexto inning del juego celebrado el día 20 de mayo, repitiendo aquella hazaña en el día de hoy.

Luque comenzó el juego y durante 5 innings parecía que la victoria sería de los Braves, por que sus compañeros no bateaban como de costumbre. Permitió que le hiciesen una carrera en el primer inning y 4 más en el quinto, cuando sus contrarios se aprovecharon de la suerte que les favoreció.

Cooney estaba pitcheando muy bien, los Reds parecían abatidos y por lo tanto las oportunidades de Luque para ganar eran de una en un millón.

Más he aquí que los Rojos se destapan.

Hacen saltar del box a Cooney y castigan duramente a su sustituto Genewich, y aún cuando Luque no concluyó el juego alcanza crédito por haberlo ganado y sólo el cielo sabe todas las razones que tenía para darle este triunfo después de las series de derrotas debidas a su mala suerte.

En el sexto inning, Cooney le dió la base por bolas a Zitzmann, Smith se fué de single y Bohne de dos esquinas haciendo que anotara Zitzmann. Schultz bateó por Walker disparando otro hit que permitió que anotase Smith. Critz corrió por Schultz y Genewich reemplazó a Cooney en este momento. Pinelli singleó anotando Bohne. Holke se fué de tubey, anotando Critz, Dressen bateó de línea a Bancroft, y Hargrave de rollie al mismo, lo que permitió que Pinelli anotara la carrera del empate. Luque fué sustituido por Krueger a quien le dieron la base. Zitzmann pegó de hit anotando Holke y posesionándose de la tercera Krueger. Smith repitió de hit disparando uno de tres esquinas e hizo que anotaran Krueger y Zitzmann. Bohne siguió bateando de hit anotando Smith. Entonces y sólo entonces ocurrió el tercer out y con él el Cinci salió del bate.

Luque es el pitcher ganador, aun cuando otras cosas hayan publicado los periódicos de la tarde de ayer.

Score:

CINCINNATI

	V.	C.	H.	O.	A.	E
Zitzmann lf, cf.	4	2	2	1	0	1
Smith rf.	5	2	3	2	0	0
Bohne 2b, ss.	4	1	2	1	4	0
Walker cf.	1	0	0	2	0	0
Schulte x.	1	0	1	0	0	0
Critz 2b.	2	1	0	1	1	0
Pinelli 3b.	5	1	1	3	1	0
Caveney ss.	2	0	1	2	2	0
Dressen lf.	3	0	1	2	0	0
Hargrave c.	5	0	0	6	1	0
Luque p.	2	0	1	0	2	0
Krueger xx.	0	1	0	0	0	0
Blemiller p.	1	0	0	1	0	0
Totales	40	9	13	27	12	1

x bateó por Walker en el 6o.
xx bateó por Luque en el 6o.

BOSTON

	V.	C.	H.	O.	A.	E
Welsh rf.	5	2	2	2	0	0
Hood 2b.	4	0	0	2	1	0
Bancroft ss.	4	1	2	4	6	1
Burrus 1b.	4	0	1	10	0	0
Felix cf.	5	0	0	2	1	0
Marriott 3b.	4	1	1	0	1	1
Harris lf.	3	0	1	5	0	0
O-Neil c.	4	1	1	2	0	0
Cooney p.	2	1	1	0	2	0
Genewich p.	0	0	0	0	0	0
Padgett z.	1	0	1	0	0	0
Vargus p.	0	0	0	0	1	0
Gibson zz.	0	0	0	0	0	0
Kamp p.	0	0	0	0	0	0
Totales	36	6	10	27	12	2

z bateó por Genewich en el 6o.
zz bateó por Vargus en el 8o.

Anotación por entradas:

Cincinnatti	000 009 000— 9
Boston	100 040 010— 6

SUMARIO:

Two base hits: Holke, Cooney, Padgett, Burrus.
Three base hits: Smith.
Sacrifices: Gibson, Bancroft.
Double play: Cooney a Bancroft a Burrus.
Quedados en base: Cincinnati 8; Boston 8.
Bases on balls: de Luque 1; de Blemiller 1; de Cooney 2, de Genewich 1, de Vargus 1.
Struck out: de Luque 2; de Blemiller 3; de Kamp 1.
Hits: a Luque 6 en 5 innings; a Blemiller 4 en 4; a Cooney 6 en 5, ningún out en el 6o. Genewich 5 en 1; Vargus 1 en 2; Kamp 1 en 1.
Hit de pitcher: de Blemiller (Burrus).
Wild pitch: Luque.
Pitcher ganador: Luque. Pitcher perdedor: Genewich.
Umpires: Hart y Moran.
Tiempo 2:10.

El joven Garland Buckeye se anotó ayer nuevo éxito contra los Boston Red Sox

CLEVELAND, Julio 14.—(Associated Press).—Garland Buckeye permitió a los Red Sox del Boston solo seis hits esta tarde y los derrotó 6 a 1. Los Indios mezclaros diez hits a Zahniser con cuatro transferencias para ganar. Fué el cuarto juego consecutivo jugado y ganado por Buckeye. En 36 innings sólo ha permitido 27 hits.

Anotación por entradas:

	C.	H.	E.
Boston . . . 010 000 000—	1	6	1
Cleveland. . . 200 022 00x—	6	12	1

Baterías: Zahniser, Ross y Picinich; Buckeye y Myatt.

Los cinco primeros bateadores de las dos Grandes Ligas

NACIONAL

	J.	V.	C.	H.	Ave
Hornsby, S. L.	73	263	72	112	426
Wilson, Fila.	54	167	25	68	407
Stock, Bro.	74	306	52	120	392
Fournier, Bro.	76	292	60	112	384
Bothomley, S L	81	330	45	124	376

AMERICANA

	J.	V.	C.	H.	Ave
Rice, S. L.	56	168	47	68	405
Cobb, Des.	73	281	63	113	402
Heilmann, Det.	79	294	48	117	398
Speaker, Cle.	79	303	58	119	393
Wingo, Det.	65	209	52	77	368

AYER VOLVIO A JUGAR EL FORTUNA EN COSTA RICA Y A GANAR UN MATCH A LA GIMNASTICA ESPAÑOLA CON 3x1

Parece que los equipiers del Malecón no tienen ganas de salir de donde tantos triunfos han conquistado con el balón redondo.

SAN JOSE DE COSTA RICA, julio 14. (United Press).— El team Fortuna acaba de vencer al de la Gimnástica Española, con una anotación de 3 por 1, delante de una gran multitud de espectadores.

La línea de defensa de los jugadores cubanos evitó que el score de sus contrarios fuese mayor, y aunque éstos no estan muy fuertes en ese aspecto, por el modo como jugaron en el día de hoy, hicieron la labor de aquéllos dificultosa.

Los cubanos atacaron brillantemente, como es su práctica constante, a pesar de que Katzar no estaba en el juego. En la primera mitad del mismo una jugada por el center right comenzada por López fué terminada brillantemente por Cosme, anotándose así el primer gosl a favor de los cubanos. Sus adversarios estrecharon su línea e impidieron que durante esta parte del juego los cubanos se anotasen otro goal.

La segunda mitad fué iniciada por una brillante acometida por los jugadores del Fortuna, la que permitió demostrar todo el valor de sus contrarios, especialmente Galleger y Azzi.

El segundo goal de los cubanos fué hecho del siguiente modo: Forward pass de Cosme asistido por Castillo. El tercero fué debido a un error de Sasso, jugador de la Gimnástica Española que no pudo evitar que la bola pateada por los cubanos se le cayese y que entonces Castillo la patease de nuevo anotándose el goal.

Richaud, de los Gimnásticos, le pasó la bola a Rawson, quien logró anotar cuando Enriquito, del Fortuna, se encontraba lejos del goal.

El juego de hoy ha sido excelente bajo todos sus aspectos.

El Balandro Lanai, gana la Copa Seawarhaka

ROTESAY, Escocia, julio 14. (Associated Press).—Favorecido por un magnífico tiempo y llevando en popa un fuerte brisote del Sur, el balandro americano Lanai, de 6 m. de eslora, logró hoy ganar la segunda de las tres victorias necesarias para llevarse a los Estados Unidos la Copa Seawanhaka.

Efectuando una buena arrancada, el Lanai mantuvo su ventaja todo el tiempo, acabando 22 segundos antes que el balandro británico Coila, ganador de la primera regata.

La Comisión de boxeo de New York no actuará en el caso Berlembach por ahora

Alega el campeón fractura en una mano

NEW YORK, julio 14. (United Press).—Hasta que la Comisión de New Jersey no lo pida, la de New York no realizará ninguna acción en contra de Paul Berlembach, campeón mundial de la clase de light heavy-weight, quien fué retirado del ring ayer en el encuentro contra Marullo.

Su manager Dan Hickey, sostiene que su exhibición se debió a la fractura de la coyuntura media de la mano derecha, cosa que le ocurrió durante el cuarto round de la pelea, y que solamente haciendo un esfuerzo supremo continuó peleando los otros rounds. Añade que presentará fotografías de la impresión de los Rayos X de la mano de su apadrinado que le darán la razón.

FUE UNA FIESTA DE BATEADORES LA DEL SAN LUIS

A 19 llegaron los hits bateados por los players de Sisler a los tres pitchers de los champions del mundo en este juego.

DE LOS 4, GANAN 3

ST. LOUIS, julio 14.—(Associated Press). (Americana).—Los Browns del San Luis pasaron al cuarto lugar de la Liga Americana con la derrota que infligieron hoy a los Senadores del Washingtno, 14 a 3. Los Browns ganaron 3 de los 4 juegos de la serie y pasaron de la marca 500 por vez primera este año. Los hombres de Sisler dieron 19 hits, incluyendo el vigésimo primer jonrón dado por Ken Williams en la temporada, lo que ocurrió en el sexto inning con dos hombres en bases.

Score:

WASHINGTON

	V.	C.	H.	O.	A.	E
McNealy cf.	5	0	1	3	0	0
Bluege 3b.	4	1	1	0	1	0
Rice rf.	4	0	1	1	0	0
Goslin lf.	4	0	0	2	0	0
J. Harris 1b.	3	1	1	7	0	0
S. Harris 2b.	4	1	2	3	5	0
Scott ss.	3	0	1	3	2	1
Ruel c.	3	0	1	8	1	0
Severeid c.	0	0	0	2	0	0
Russell p.	3	0	0	0	2	0
Ogden p.	0	0	0	0	0	0
Totales	34	3	8	24	11	1

ST. LOUIS

	V.	C.	H.	O.	A.	E
H. Rice rf.	4	2	2	2	0	0
Lamotte ss.	6	1	2	4	2	1
Sisler 1b.	5	1	2	5	0	0
Williams lf.	4	1	1	4	0	0
McManus 2b.	4	0	0	3	0	0
Jacobson cf.	5	2	3	2	0	0
Hargrave c.	5	2	4	7	1	0
Robertson 3b.	5	3	3	0	1	0
Danforth p.	4	1	2	0	1	0
Totales	42	14	19	27	5	1

Anotación por entradas:

Washington	000 001 002— 3
St. Louis	032 004 23x—14

SUMARIO:

Two base hits: Lamotte, Hargrave 2, H. Rice, Robertson 2.
Home runs: Williams.
Stolen bases: Robertson 2, H. Rice.
Double plays: Scott, S. Harris, y J. Harris; Lamotte, (una asistencia).
Quedados en bases: Washington 6; St. Louis 9.
Bases on balls: de Russell 4; de Danforth 4.
Struck out: de Russell 1; de Ogden 1; de Danforth 6.
Hits: de Russell 16 en 7; de Ogden 3 en 1.
Hit de pitcher: de Ogden (H. Rice)
Pitcher perdedor: Russell.
Umpires: Geisel, Ormsby y Rowland.
Tiempo: 2:14.

Se desbordó el Filadelfia bateando furiosamente al gran pitcher Leonard

DETROIT, Julio 14.—(Associated Press). — El Filadelfia celebró hoy otra orgía al bate para derrotar a los Tigres, 12 a 4, ganando tres de los cuatro juegos de la serie. Leonard no pudo contener a los Atléticos, y aunque no dió ninguna transferencia y ponchó más jugadores que Groves, recibió veinte hits, mientras los Tigres no pudieron dar más que siete. Antes de este juego Leonard había alcanzado cinco victorias consecutivas. Perkins y Simmons, del team visitante, dieron jonrones.

Anotación por entradas:

	C.	H.	E.
Filadelfia. . . 102 141 200—	12	20	1
Detroit. . . 001 020 010—	4	7	2

Baterías: Groves y Perkins; Leonard y Bassler, Woodall.

AHORA SE SABRA SI DEMPSEY TEME A HARRY WILLS

El campeón mundial debe dar respuesta que sea definitiva

NEW YORK, julio 14. (United Press).— La próxima llegada de Jack Dempsey está haciendo deliberar a la Comisión de boxeo de New York sobre la proposición del Presidente de la misma, quien sostiene que antes del 21 de julio, Dempsey debe declarar si vuelve al ring o se retira de él.

En un telegrama enviado por Farley a la Comisión se dice de un modo que no deja lugar a duda que se debe tener una decisión definitiva, Dempsey debe de determinar si se retira del ring o si se enfrenta con Wills dentro de este año. Si rehusa esto último, el público ha de llegar a la conclusión de que tiene miedo.

CON VANCE EN EL BOX PIERDEN LOS DODGERS 8 POR 5

El as del box de los brooklynianos sufrió una derrota después de haberse anotado seis victorias consecutivas de un tirón.

LE ROBARON SIETE BASES

BROOKLYN, julio 14. (Associated Press).—El Pittsburgh derrotó hoy al Brooklyn, 8 a 5, parando Dazzy Vance su racha de victorias, después de haber ganado el as de los Dodgers 6 juegos consecutivos. Esta fué la tercera victoria para los Piratas en la serie de 4 juegos. Los liders de la Liga anotaron todas sus carreras frente a Vance, que duró sólo 4 innings. Le dieron 11 de sus 13 hits y le robaron 7 bases. Ide fué el pitcher victorioso. En el sexto y séptimo innings Milton Stock hizo seis asistencias consecutivas, que se cree sea un record en las Ligas Mayores.

Score:

PITTSBURGH

	V.	C.	H.	O.	A.	E.
Carey, cf.	5	3	4	2	0	0
Moore, 2b.	5	1	2	5	5	3
Cuyler, rf.	3	1	0	1	0	1
Barnhart, lf.	5	0	2	0	0	0
Traynor, 3b.	5	0	1	2	3	0
Wright, ss	4	0	1	3	4	1
Grantham, 1b.	3	1	1	10	3	1
McInnins, 1b	1	0	0	0	0	0
Gooch, c.	5	0	0	4	1	0
Ide, p.	5	2	2	0	1	0
Totales	41	8	13	27	17	5

BROOKLYN

	V.	C.	H.	O.	A.	E.
Cox, rf.	5	2	2	0	0	0
Stock, 2b.	4	1	1	1	7	3
Wheat, lf.	4	1	1	5	0	0
Fournier, 1b.	5	0	3	13	2	0
Brown, cf.	5	2	1	1	0	1
Tierney, 3b.	4	0	3	2	0	0
Ford, ss.	2	0	0	0	4	0
High, z.	0	0	0	0	0	0
Mitchell, ss.	0	0	0	0	1	1
Deberry, c.	3	0	0	4	1	0
Vance, p.	1	0	0	0	0	0
Taylor, zz.	1	0	0	0	0	0
Oeschger, p.	0	0	0	0	1	0
Johnson, zzz	1	0	0	0	0	0
Ehrhardt, p.	0	0	0	1	0	0
Hargraves, zzzz	1	0	0	0	0	0
Greene, p	0	0	0	0	0	0
Totales	36	5	11	27	16	4

z-Bateó por Ford en el 8º
zz-Bateó por Vance en el 4º
zzz-Bate por Oeschger en el 6º
zzzz-Bateó por Ehrhardt, en el 9º

Anotación por entradas

Pittsburgh	130 400 000—8
Brooklyn	003 110 000—5

SUMARIO

Two base hits: Wright, Cox.
Three base hits: Carey.
Home run: Cox.
Stolen bases: Carey 2; Cuyler 2; Barnhart, Grantham. Traynor.
Double plays: Wright, Moore a Grantham; Grantham a Wright; Traynor, Moore a Grantham; Gooch a Moore.
Quedados en bases: Pittsburgh 10; Brooklyn 9.
Bases on balls: Vance 3; Ide 5.
Struck out: Vance 2; Ehrhardt 1; Ide 4.
Hits: Vance 11 en 4 innings; Oeschger 1 en 2 innings; Ehrhardt 1 en 2 innings; Greene ninguno en 1 inning.
Hit by pitcher: Vance (Cuyler).
Passed ball: Deberry.
Pitcher perdedor: Vance.
Umpires: McCormick y Klem.
Time: 1:59.

GANAN LOS GIANTS 3 DE LOS 4 JUEGOS A LOS CHICAGO CUBS

NUEVA YORK, julio 14. (Associated Press.—El Nueva York ganó con el de hoy 3 de los 4 juegos de la serie con los Cubs del Chicago, por un score de 6 a 3. Jack Bentley estuvo en el box por los campeones y contuvo a los Cubs en 8 hits diseminados, no llegando a estar en serio peligro en ningún momento. Keen comenzó a pitchear por los Cubs pero hizo explosión en el box en el primer inning. Blake, que lo sustituyó, fué ametrallado a batazos. González bateó por Jones en el séptimo inning, dando un hit de una base.

Anotación por entradas:

Chicago. . . .	200 000 100—3 8 2
New York. . .	210 300 00x—6 12 0

Baterías: Keen, Blake, Jones, Jacobs y Hartnett; Bentley y Gowdy.

LUQUE FUE EL PITCHER GANADOR

NEW YORK, julio 14. United Press De Boston nos comunican que el pitcher ganador lo fué el cubano Adolfo Luque a quien se le acreditó el juego contra el team local. El lanzador del Cinci tuvo ligeras diferencias con el umpire por el conteo de bolas, pero ello no tuvo mayores consecuencias y el anotador oficial lo dió como "winning pitcher".

La nadadora argentina Lillian Harrison decide por fin atravesar el canal

CAP GRIS NEZ., Francia julio 14. (Associated Press).—Miss

TRATEMOS DE ALGO...

Por la vía de los cayos embarcaron ayer los hermanos Inclán, Clemente y Alberto, dos ases mundiales de la medicina y cirugía, sportsmen y excelentes caballeros y amigos. Van al Norte en pos del descanso que no hallan aquí, pues ellos no pueden negarse a la solicitud de los que padecen, noche y día, laborable o festivo, acuden sin descanso a la cabecera del que sufre, pasan horas incontables en sus gabinetes dando consultas.

Solamente cuando se resuelve a ver jugar un poco de pelota, haciendo un gesto de decisión inquebrantable, es cuando Clemente deja el contacto de su profesión para convertirse en el fanático más decidido y pasional que pueda tener el Emperador de los Sports. El team caribe de base ball es su gran pasatiempo, la válvula de escape a lo mucho que maquina y que trabaja. Y así y todo, ni en los momentos del juego, puede decir que se encuentra exento de acudir a una llamada. Yo lo he visto infinidad de veces salir, acompañado del que ha venido en su búsqueda, dejando hombres en bases y con bateador en el plate capaz de decidir el juego con la oportunidad del hit; eso para él es un gran sacrificio, pero lo realiza siempre.

Es inseparable del doctor Clemente Inclán su hijo Carlitos, un niñe de cinco años que, chupándose el dedo, según es su costumbre, sabe más de base ball que muchos umpires. El domingo lamentaba, con gracia sin igual, entre chupada y chupada, la falta del Bambino Espinosa en el cuarto bate, donde apareció un bateador que había perdido los espejuelos de batear. Carlitos se sintió irritado con las pintorescas decisiones del umpire de home, un joven de Bejucal que entró a formar parte del Cuerpo Jurídico del Emperador para desesperar a las galerías caribes. Tan mal lo hizo. Carlitos sacaba el dedo de la boca para gritarle: —¡Chico, otra vez deja que se te vaya el tren y quédate en Bejucal!

En cambio a Alberto le da por los caballos, es su debilidad. A él se debe más que a nadie la temporada hípica de verano que cursamos, y por ende la fundación del Club Hípico de Cuba. Buen dinero se gasta Alberto en ese sport que han dado en llamar "de los Reyes" por lo costoso que resulta. Los mejores ejemplares que actualmente sudan la gota gorda en las cuadras de Oriental Park, son de la pertenencia del gran "huesológo". Yo le llamo así, sencillamente, porque desconozco la denominación, el "nombrete" que se les da a los médicos que se especializan en la ciencia de reformar y componer la estructura humana, de arreglar el andamiaje que llevamos por dentro, la "viguetería", que es sostén y apoyo de las partes blandas. En eso Alberto es un mago. Yo he visto personas, encorvadas por la rotura del espinazo, cómo a los pocos meses caminaban derechas como cirios, debido a la maravillosa habilidad de Alberto Inclán. El sabe, como ningún otro mortal, remendar la columna vertebral, poner pedazos de hueso en el carretel donde falta; al que tiene una pierna o un brazo corto se lo alarga, al que peca de largo lo acorta, y así modela y compone, trabaja en el cuerpo humano como si tuviera entre sus manos una masa dúctil, obediente a sus menores deseos de rectificador. No existe el menor asomo de abultamiento en lo que dejo dicho de los hermanos Inclán, dos positivas notabilidades que honran a su patria al levantar en Cuba la ciencia de Esculapio a la altura que ellos la sostienen.

Excuso decir que todo el caribismo estaba en el muelle. La plana mayor, la intermedia y la más modesta, todos estaban allí como un solo hombre, desde el doctor López del Valle al modesto cargabates. Desde el manager general de Oriental Park, el "Bruen Criollo," Andrés Alonso, hasta el mozo encargado de retirar la mantequilla hípica de los establos... no faltaba uno de los amigos y admiradores de los ilustres hermanos Inclán, como la familia, esa la primera, para estrechar las manos, darles un fortísimo abrazo (yo fuí de esos) a los brothers eminentes que van en busca de unos días de descanso a la patria inmensa y libre de Uncle Sam. No faltaban catedráticos, abogados, galenos, banqueros y demás ejemplares de la vida humana que se cierne en las alturas, pero lo que llenaba aquellos lugares de bullicio formando el gran núcleo de las "fuerzas vivas del país" era el elemento sportivo que se mostraba con todos sus bríos alrededor de los que se iban... ¿para qué citar nombres?... eran tantos!... Cuando el barco desconectó del muelle su oscura y enorme mole, los pañuelos se agitaron, los sombreros se levantaron para abanicar violentamente con ellos en señal de despedida... no hubo entonces un cheer ¡qué extraño! ¿Sería la falta de César Sánchez? O que la emoción resultó tan poderosa y embargadora en el pecho de los caribes, al ver alejarse al jefe, que los alientos de alegría, sonoros y rítmicos, no pudieron brotar.

Me encargó el doctor Clemente Inclán que "no descuidara" las informaciones tendentes a producir entusiasmo por los que han de ser "estupendos matches" de foot ball Assn. el próximo domingo en el Stadium de la Universidad.

Yo cumplo siempre, más que gustoso, las indicaciones del gran jefe caribe, pero en esta ocasión no hay necesidad de reclamo alguno, con decir que se enfrentan Juventud Asturiana, Hispano, Iberia y Olimpia... ¿Para qué más?... Si el nombre de esos cuatro colosos del balón redondo es más que suficiente para que suene a clarinada, para que acudan los fanáticos en millares incontables al más hermoso y perfecto campo de sports que tenemos en Cuba, al Stadium de la Universidad, para presenciar cómo "baten el cobre" los más aguerridos equipiers, los que han lanzado, a modo de leyenda, la fama de sus proezas por encima de nuestras costas... Y no contentos todavía con esos hechos, se han vestido los arreos, como acaba de hacer el Fortuna, arremetiendo contra malandrines y follones de otros lugares que creyeron en posibles manteos de nuestros equipiers.

El Grand Stand tiene capacidad para sentar siete mil personas cómodamente, al fresco, en contacto con el beso de la brisa ligera, que acaricia y arrulla en nuestras tardes de cristal, sin que el sol indio deje sentir sus rigores por la altísima y vasta techumbre que lo encubre.

Dos copas serán discutidas, no sé si las habrán adquirido en Le Palais Royal, que es la casa de garantía, la de los Trofeos, por la pureza del metal de plata que se invierte y por el arte exquisito que las modela. Pero de todos modos sé que son dos copas, una que regala la Universidad y lleva su nombre, otra que la obsequia el fénix de los sportsmen, el popular y querido doctor José A. López del Valle.

Esas puertas van a tener que ser tomadas el domingo a cañonazos, o llevar el balón en aeroplano y dejarlo caer a retaguardia del goal, después de exterminado el fiero guardador de la portería.

Veremos cosas de leyenda, tal ha de ser el esfuerzo y el descomunal batallar.

Guillermo PI.

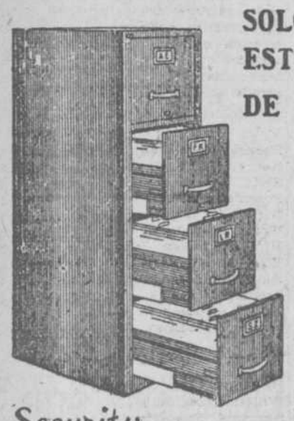

SOLO POR ESTE MES DE JULIO $50 OLIVO $55 CAOBA

Calidad SECURITY por menos dinero, compre su archivo de acero con cerradura para gran SEGURIDAD

Véanos antes de hacer sus compras.

Security Steel

CASA LARIN

ANGELES 6 y 10. Teléfono A-1810

ANUNCIESE EN EL "DIARIO DE LA MARINA"

INFORMACION COMPLETA DE LA INTERVIEW CELEBRADA EN NEW YORK POR ELMER JACOBS CON EL GRAN RECEPTOR MIGUEL A. GONZALEZ

Los pitchers de hoy son tan buenos como los de otros tiempos, dijo Mike, pero ahora tienen en su contra la bola viva y las innumerables restricciones a que están sometidos.

ALEXANDER ES EL SUPER-PITCHER QUE HA CONOCIDO EL CUBANO EN SU LARGA VIDA DE RECEPTOR EN LIGAS

NO RECUERDA LAS CORRIDAS DE TOROS EN LA HABANA

NEW YORK, julio 14.—(Por United Press).—Miguel Angel González, decano de los jugadores de base ball cubanos en los Estados Unidos, le otorgó una entrevista a Elmer Jacobs, mientras los cubs estaban practicando el bate en Polo Grounds antes del juego de ayer.

¿Qué pasa con los pitchers del momento?—Nada, dijo el cubano, los pitchers de hoy son tan buenos como los de antes, por lo menos desde que yo juego pelota en este país. Yo creo más bien que la cuestión se deba a la pelota ligera y a las restricciones a que están sometidos los pitchers actuales. Los pitchers antiguamente podían utilizar parafina, aceites, jugo de tabaco, polvo y saliva. Podían arañar la cubierta con las uñas o modificarla con la presión de la mano. Y ahora no tan sólo les está prohibido todo esto sino que con la bola ligera, tienen que usar una nueva cada minuto, y en virtud de la reciente prohibición, los pitchers de la bola ensalivada están desapareciendo rápidamente.

—Entonces el hecho de que sea más fácil pegarle a la pelota, cree Ud. que ha contribuído a modificar el estilo del bate?—Ud. se acuerda cuántos choke hitters había? Ha visto Ud. algún choke hitter ahora?—Todos los jugadores agarran el bate por el final ahora y pegan con todo impulso. Si se volviera a usar la pelota antigua y se dejara que los pitchers actuaran, el número de homeruns disminuiría muchísimo, pues los bateadores se tendrían que poner a la defensiva otra vez y muchos de ellos tendrían que someter sus tipos al choking.

Los pitchers, como he dicho, son tan buenos como los anteriores, pero no tienen oportunidad.

—¿Qué efecto cree Ud. que tenga la pelota ligera en la labor del catcher?

—Lo ha reducido en cierto sentido y en otro ha aumentado. Un catcher no tiene ahora que practicar el tiro a las bases, porque el robo de éstas ha disminuído y esto es natural porque el porcentaje bajo se debe a que un corredor prefiere que su compañero batee para correr a pasar por el chance de que lo sorprendan en la base. Por el contrario, debido al modo de bate actual el catcher tiene más pelotas que recoger y pasa mucho tiempo atrás del bate, y además con la práctica nueva de andar cambiando de pitcher en cada juego tiene que estar cambiando su modo de jugar muy a menudo.

—¿Cuál es el mejor pitcher de los que Ud. ha catcheado?

—Alexander, dijo González sin un minuto de duda.—No sólo es el mejor pitcher que he catcheado sino el mejor de los que he visto. Su control es perfecto y su inteligencia también. La única diferencia que presenta actualmente es la de que tiene necesidad de descansar más que antes, después de lo que puede pitchear cuatro o cinco días seguidos, haciéndolo mejor el último.

—¿Cómo estima Ud. la labor de Phil Douglas, cuya desaparición tanto lamentamos y que fué su compañero en el Cinci y aquí?

—Muy parecida a la de Alexander. Poseía una bola ensalivada maravillosa y sus otras cualidades estaban al mismo nivel, si es posible, que las cualidades de Alexander. Hay otra cosa más con respecto a éste: estudia el modo de batear de cada jugador contrario y lo tiene presente cuando se enfrenta con él. Trabaja tan perfectamente que le catcharía con los ojos cerrados.

—¿Y cuál es el mejor pitcher zurdo?

—Art Nehf, que tiene un control notable para su clase y que, durante el año de 1921, último que estuve con los Gigantes, estuvo actuando notablemente.

González tiene treinta y seis años. Nació en la Habana cuando Cuba estaba bajo la dominación española, y recordando este hecho, al cronista se le ocurrió que podía ser que Miguel Angel hubiera querido ser un torero.

Al preguntarle nos contestó riendo que no, y que no se podía acordar de las corridas de toros en la Habana, porque tenía seis años cuando estalló la guerra entre España y Cuba, y después de ella no ha habido más corridas de toros en Cuba, no habiendo presenciado más que una, hace algunos años en México, la que no le agradó, constituyendo por el contrario el sport favorito de los muchachos de su país el base ball en el que comenzó desde temprana edad, entrando al crecer en la novena de la Universidad, y pasando después al base ball profesional con el team "Habana". En la primavera de 1912, vino a este país, jugando con el team de Long Branch e ingresando en septiembre 2 con los Braves. Esa temporada jugué un juego contra los Gigantes antes que la misma terminara".

Aquí la voz de Mike tuvo una entonación orgullosa. "Ese año se decía que los gigantes, por su velocidad en el corrido de bases "se iban a robar el campeonato". Creyeron que conmigo iba a ser cuestión de juego el llevarse las bases. Siete lo intentaron y los siete fueron out".

Al terminarse su contrato, volvió la temporada siguiente a Long Branch, de donde fué comprado por los rojos del Cinci, permaneciendo con ellos varias temporadas, siendo después cambiado al Saint Louis por Ivy Wingo. En 1918 ingresó con los gigantes hasta 1921 en que tomó parte en la serie mundial, siendo trasladado de nuevo al Cinci, el que por waivers lo envió al Saint Paul, Miguel Angel resultó demasiado bueno para la Liga Americana, y el año pasado el Brooklyn lo reincorporó a sus filas, pasando de ahí al Saint Louis y de éste al Chicago. Pasa sus inviernos en la Habana, donde es uno de los empresarios del base ball cubano y donde hace de scout para los managers norteamericanos a quienes les envía magníficos jugadores cubanos.

Alberto Goyanes es el Leader Actual de los Jockeys

Pernia alcanzaba rápidamente a los delanteros cuando nos abandonó para dirigirse al Norte.—Jim Cedar era otra luminaria de la silla que se encontraba montando en gran forma. Paz y Perdomo se hallan en peligrosa posición para Goyanes. El joven Peláez parece ha de convertirse en un magnífico exponente del arte de Sande.

Pese al trío de victorias obtenidas por el jockey J. Paz sobre los caballos Lucky Penny, Charles J. Craigmile y Suzuki, en las carreras del pasado domingo, mientras él permanecía inerte en ese día, es decir, sin llevar una seda victoriosa a la meta el jockey Alberto Goyanes, uno de los **descubrimientos** hechos en la pasada temporada, continúa marcándole el paso a todos los jockeys del presente meeting veraniego, con 12 victorias, 11 segundos, 7 terceros y 25 montas fueras del dinero en las 65 salidas que ha hecho al track.

Esta ardua labor de Goyanes, que lo coloca al frente de todos los jockeys está seriamente amenazada por el esfuerzo del jockey J. Paz, quien aparece segundo en los records oficiales, con 11 victorias, 10 segundos, 3 terceros y 30 montas fueras del dinero en las 54 montas que ha hecho durante el presente meeting.

A Goyanes y Paz, aunque no muy de cerca, les sigue Perdomo, que el pasado domingo fué rehabilitado por los Stewards, con 8 victorias, y Gutiérrez con 7 en su haber, y a éstos, García y Alonso, con 4 y 3 victorias respectivamente.

De los demás jockeys, nos encontramos con que Hernández, Fray y Peláez tienen una victoria cada uno.

El jockey Oscar Pernia, que ayer embarcó rumbo a los tracks de Cleveland, donde demostrará su pujanza, se retiró de nuestro meeting con 11 victorias, 5 segundos, 3 terceros y 14 montas fueras del dinero en 30 salidas que hizo. Este porcentage le daría a Pernia, el tercer lugar en el estado de los jockeys.

PUE SUSPENDIDO MALAGON

El jockey Malagon ha sido suspendido indefinidamente por el manager general, Sr. Andrés Alonso. Esto le impedirá seguir montando en el meetingo. Su record hasta el momento de suspensión era de 1 victoria, 1 tercer lugar y 11 montas fuera del dinero en 13 salidas.

El jockey Montalvo ha abandonado por completo el sport, debido a que su excesivo peso le impedía actuar como **rider** en el meeting.

Montalvo sólo había tenido dos victorias en la temporada.

El último día de carreras trajo consigo el hallazgo de una promesa. El es un muchacho decidido, quien en su primer día de montas asombró por completo a los fanáticos, anotándose un primer lugar, un segundo, un tercero y una monta fuera del dinero en las cuatro salidas que tuvo. Ese jockey es E. Peláez a quien E. B. Ogden el dueño de la veloz Kednap, ha llevado a su cuadra por medio de un espléndido contrato, que desde luego, el muchacho ha firmado gustoso.

Bengalí, que fué el caballo guiado por Peláez hacia la victoria, resultó una **piedra mágica** para cuantos le jugaron, pues la mutua lo pagó como eléctrico, bajo el jugoso dividendo de $31.80 en **straight.**

Peláez con esta victoria se captó la simpatía de cuantos les pusieron sus **mantecosos.**

El jockey J. Cedar, que hasta la última semana había ocupado el puesto de leader entre los **riders,** ha embarcado rumbo al Norte, por causa de su contrato con A. Tempest, que fué el que lo trajo a Cuba.

Cedar abandonó nuestras playas con un record extraordinario para montas llegadas en tercer lugar. Llevó 20 al **show** durante las 62 salidas que hizo al track.

LOS PUESTOS SECUNDARIOS

El jockey Gutiérrez, es el que más segundos lugares ha acumulado en el meeting, pues tiene 15 en su haber, siendo sus perseguidores más cercanos en este departamento, Goyanes con 11, Paz con 10 y Perdomo con 8.

El propio jockey Gutiérrez, como causa de la salida de Cedar, ha pasado a ocupar el primer lugar entre los acumuladores de terceros lugares con 8 a su haber.

A continuación va el estado actual de los jockeys en el presente meeting según las montas que han llevado al primer lugar, segundo, tercero, y aquellos que han dejado fuera del dinero para desdicha de cuantos le jugaron:

	No.	1o.	2o.	3o.	O.
Goyanes	65	12	11	7	25
Paz	54	11	10	3	30
Peromo	30	8	6	3	13
Gutiérrez	47	7	15	8	17
García	31	4	3	6	18
Alonso	43	3	4	5	31
Peláez	4	1	1	1	1
Hernández	6	1	0	0	5
Fay	16	1	0	3	2

DE 35 JUEGOS PERDIERON 4 LOS URUGUAYOS

Queria jugar contra el equipo nacional español en campo neutro

MADRID, julio 14. (Associated Press).—Los campeones futbolistas uruguayos, después de estar poco tiempo en Madrid, salen esta noche para Oporto, donde el jueves jugarán un partido. Luego marcharán a Lisboa para embarcar con rumbo a Río Janeiro, donde jugarán 4 matches.

El capitán Nassazi, hablando con el corresponsal de la Associated Press, dijo: "Hemos jugado 35 partidos en Europa, perdiendo 4 y empatando 3. El mejor público lo hemos hallado en Austria y el mejor campo en Zurich, siendo el mejor partido el jugado el domingo pasado contra el Europa de Barcelona donde hicimos 7 tantos por 0, pero tres de los goals fueron anulados por off-side.

"Queríamos jugar contra el equipo nacional español en campo neutro, pero no en Madrid. Consideramos el Stadium Metropolitano de Madrid como uno de los mejores campos donde hemos jugado. Lamentamos mucho el accidente que ocurrió a Petrone en Barcelona, que fué causa de que se marchara para Montevideo, quedando imposibilitado para jugar jamás. Sufrió una terrible caída que le ocasionó la inmediata pérdida de una pierna. Estamos cansadísimos; llevamos cinco meses jugando y hemos recorrido cerca de 40,000 kilómetros.

"El juego que más nos impresionó fué el austriaco, el español y el suizo".

El Uruguay derrotó a la selección Barcelona (integrada por miembros de lo sclubs Europa y Barcelona) el día 12 de julio, por un score de 4 a 0.

El Europa derrotó al team uruguayo el día 5 de julio en Barcelona por un goal a cero.

LAS PELEAS DE POLO GROUNDS

en la Habana

Santos y Artigas reciben la película sin dificultad

Será estrenada en CAMPOAMOR el VIERNES

Por fin después de varias dificultades, que motivaron hasta la retención de otra película de Santos y Artigas, estos han logrado, recibir, ayer LA PELICULA QUE REPRODUCE LAS PELEAS de POLO GROUNDS el día 2.

Película que fué apreciada por la Comisión Nacional de Boxeo en sesión privada y que tiene como mayor mérito el valos indómito de Walker frente a la agilidad de GREBB y la maestria admirable y el golpe mortífero de Shade el vencedor de Slatery.

La película es la mejor película de boxeo que se ha tomado.

Pida temprano su localidad el Viernes en Campoamor.

C6740 1 d-15

Los remeros Caribes, mañana a Cienfuegos

En el tren de la noche saldrán mañana los remeros caribes para la Perla del Sur para tener dos días de prácticas en aguas de Revienta Cordeles antes de competir en la mañana del domingo con los demás crews por los preciados trofeos.

La primera tripulación está compuesta de los siguientes rowers:

Timonel.—S. Lanz.
Stroke.—Chomat.
No. 3.—Campuzano.
No. 2.—Barrientos.
No. 1.—González López.

SEGUNDA TRIPULACION

Timonel.—Avello.
Stroke.—Tadeo.
No. 3.—Ronquillo.
No. 2.—Lunces.
No. 1.—Agramonte.

Capitán, Joaquin Gil del Real. Coach, Mr. Murphy y Rafael Iglesias.

$5 EN ORO

EL RETRATO DE HOY

¿DIGA QUIEN ES ESTE RETRATO? BOMBERO NUM. 14

El agraciado puede pasar a recoger su premio: $5 en oro.

Y todos los bomberos cuyo "terminal" sea idéntico al del premiado, es decir, los números 114, 214, 314 etc. pueden pasar también a recoger sus "billetes".

De 8 a. m. a 10 a. m. Departamento de anuncios económicos.

Homenaje al Dr. Masvidal en el Stadium de los Caribes

ESTA FIESTA DE ATLETISMO TENDRA EFECTO MAÑANA JUEVES CON GRAN DESFILE DE ATLETAS

La Comisión Atlética Universitaria ha organizado un homenaje deportivo como demostración de afecto por las acertadas gestiones realizadas por el Dr. Raul Masvidal y Marín, en su cargo de Director de Sports de la Universidad.

El acto, que es público y la entrada gratuita, se efectuará el próximo jueves día 16, a las 3 de la tarde, en el Stadium de la Universidad, conforme al siguiente programa:

1.—Desafío de Base Ball entre los clubs: "Policía Nacional", de la Liga Nacional y "Universidad Nacional", de la Liga Federal.

2.—Entrega de la medalla de honor al Dr. Raul Masvidal, por el Dr. López del Valle, Presidente por sustitución de la C. A. U.

3.—Desfile de los atletas universitarios en sus respectivas delegaciones ante el Dr. Masvidal.

Se invita por este medio a los estudiantes de la Universidad para que concurran a ese acto y a los simpatizadores del Dr. Masvidal para ofrendarle esa demostración de cariño.

Además, la Comisión Atlética, Universitaria, en sesión celebrada ayer, acordó entregar en ese acto, al doctor Masvidal, la Bandera y el mensaje que dirigen los atletas universitarios cubanos a sus compañeros de Santo Domingo, en prueba de confraternidad atlética americana.

Siguen desconocidas las Estrellas Apagadas

EL ROCHESTER VENCIO NUEVAMENTE

Ligando sus once hits y oponiendo una hermética defensa contra los asaltos enemigos, el Syracuse venció ayer al Reading con score de 5x2, siendo el más distinguido Niebergall con cuatro hits de igual número de veces al bate.

Derrotados los Orioles por el Rochester 9x3, pudieron colocarse a poca distancia de la delantera las Hojas de Toronto, que, con su pitcher estrella Thomas en la línea de fuego, se burlaron de los mejores esfuerzos de los Mosquitos, triunfando con score de 10x4.

El otro encuentro fué de score muy apretado, saliendo a la postre vencedor el Buffalo sobre el Providence por el corto margen de una carrera 7x6.

Para más detalles véanse los scores de ayer:

LIGA INTERNACIONAL

	C.	H.	E.
Jersey City	4	7	1
Toronto	10	11	1

Baterías: Sloan, Best, Spalding y Freitag; Thomas y Manion.

	C.	H.	E.
Providence	6	13	1
Buffalo	7	9	0

Baterías: Swaney, Swartz y Lynn; Shea, Jones y McAvoy.

	C.	H.	E.
Reading	2	7	3
Syracuse	5	11	0

Baterías: Mangum, Mattison y Mc Carthy; Grabowski y Niebergall.

	C.	H.	E.
Baltimore	3	10	2
Rochester	9	11	0

Baterías: Earnshaw, Thomas, Hyman y Cobb; Lewsen y Lake.

SAN LUIS PERDIO CON FILADELFIA 3 DE LOS 4 JUEGOS

FILADELFIA, julio 14 (Associated Press).—El Filadelfia ganó 3 de los 4 juegos de la serie al San Luis, con el de hoy 6 a 4. Un jonrón de Cy Williams con dos hombres en base, en el octavo inning, puso fin a la efectividad de Dickerman. Blades dió un jonrón dentro del parque en el quinto inning.

Anotación por entradas

St. Louis	010	011	001	4	10	2
Filadelfia	000	100	14x	6	9	0

Baterías: Dickerman, Sothoron y O'Farrell; Pearce, Knight y Henline.

UN GALLEGO Y UN ASTURIANO APARECERAN EN EL START BOUT Y SEMI-FINAL DE ESTE SABADO

Eugenio Fernández contra Angel Díaz, en la pelea oficial a doce rounds y José Vega Rubin en el semi final contra Doncel.

IRRADIADOS LOS BOTELLEROS

Eugenio Fernández, el fuerte y recio peleador español que con tantas simpatías cuenta entre los fanáticos del boxeo, será sometido el próximo sábado a una prueba que si sale airoso de ella habrá entrado de lleno en el templo de la Fama. La United Promoters Corporation, la empresa promotora que con tanto éxito viene llenando las páginas de su historial, presentará el día 18 la gran pelea entre el retador del vencedor del encuentro Díaz-García, Eugenio Fernández, y el campeón de peso pluma de Cuba, Angel Díaz.

Decir que esta pelea ha de resultar del agrado del respetable, nos resulta fiambre, demasiado sabemos nosotros que un encuentro en el que tomen parte peleadores del estilo de Díaz y Fernández, ha de resultar atractivo y de interés para todos aquellos que gusten de peleas de emoción, de esas que hacen tener en pie al público mientras que los contendientes se encuentran dentro del cuadrilátero. El terrible "bulldog" y el galleguito Fernández, pertenecen a esa clase de boxeadores; por ello es que confiamos en que la United Promoters Corporation, obtenga en la noche del día 18 un nuevo éxito como promotor.

OTRA PELEA INTERESANTE

La impresión que Antonio Doncel dejó entre los fanáticos el día de su debut, ha sido tan buena que la United Promoters Corporation, no ha titubeado en darle al camagüeyano un nuevo chance.

Doncel demostró en su pasado bout con el fuerte Young Cárdenas, que es uno de los pinos nuevos de nuestro boxeo que en no lejana fecha le dará muchos días de gloria a su patria. El contrario elegido para la segunda pelea de Doncel en la Habana es el asturiano José Vega Rubin. Este welter español es un peleador del mismo estilo que Doncel, por lo que nos hace suponer que la pelea que ambos sostendrán el próximo sábado, ha de ser una verdadera fajazón de campana a campana, en la que los muchachos dejarán demostrado que poseen en gran cantidad lo de corazón y lo de amor propio, etc.

MIRO CONTRA FIORCADE

Dos liliputienses que en más de una ocasión han demostrado todo su valer pugilístico. La pelea Fiorcade-Miró es una pelea de revancha, en la cual ambos chiquillos tratarán de dejar demostrado de una vez y para siempre que son los futuros sucesores de nuestros champions de divisiones pequeñas..

GUANAJAY vs RAMON PEREZ

Kid Guanajay, desnués de su rápida victoria sobre Varela, se ha preparado convenientemente para retar a Black Bill; pero Guanajay no se acordaba que para poder llegar a pelear con un champion hay que quitar del camino muchos obstáculos, y el obstáculo que más perjudica a Guanajay en esta ocasión es "Esparraguerita", el mismo que sacó de cantador al "Mudo".

SALGADO NUEVAMENTE

En otro de los preliminares peleará Kid Salgado, el simpático sagüero que tanto gusta. Sus peleas con Alapon y Sardiñas, le han dado un buen cartel a este peleador, cartel que muy bien puede echar por tierra el Fantasma Varela, cuando ambos se metan en el ring la noche del próximo sábado.

FIELES AL LEMA...

De no hay botellas, continuará la United Promoters Corporation, sin dar una.

Son anulados los Yankees recibiendo los nueve ceros del gran Blankenship

CHICAGO, julio 14. (Asocciated Press). (Americana). El Chicago con el de hoy ganó 3 de los 4 juegos de la serie con el Nueva York, cuando Blankenship dió los 9 escones a los Yankees en un duelo de pitchers con Shocker. Un single de Kamm y un doble de Schalk dieron a los locales una carrera en el séptimo, mientras singles por Sheely y Falk y un triple de Hooper, produjeron dos carreras más en el octavo. Ninguno de los visitantes llegó a tercera base. Johnny Mostil, que ha dado hit en 16 juegos consecutivos, no logró continuar esta hazaña hoy.

Anotación por entradas

New York	000	000	000	0	5	1
Chicago	000	000	12x	3	11	0

Baterías: Shocker y Bengouh; Blankenship y Shalk.

Los primeros bateadores de la Liga del Este

PAITO HERRERA SIGUE MANTENIENDOSE ENTRE LOS LEADERS DEL CIRCUITO

Paito Herrera, nuestro querido compatriota, que ha tenido el honor de ser el primer bateador de la Liga del Este que ha acumulado 100 hits en esta temporada, continúa manteniéndose entre los primeros bateadores del circuito, pese a encontrarse en estos últimos días presa de un débil slump.

Casey Stengel, el ex-player de Mc Graw, fué quien le quitó el segundo puesto entre los primeros bateadores; pero ello se debió a que no tomó parte en el último desafío celebrado por su club, mientras que Paito jugó los nueve innings completos.

A pesar de eso, solamente separan al cubano unos tres puntos del segundo puesto, el cual esperamos que pronto recuperará.

	J.	V.	C.	H.	Ave.
Earys, Worces	50	173	35	68	393
Stengel, Worces	33	102	21	37	364
Herrera, Spring	70	277	50	100	361
Purcell, Pitts	63	248	47	87	351
Wilson, Worces	43	173	25	59	341

IE Kansas City triunfó aunque con susto

SOLO DOS JUEGOS SEÑALADOS AYER

Después de mantener la ventaja de tres carreras desde el segundo inning en que fueron anotadas hasta la primera mitad del noveno, Schaack empezó a debilitarse, y vió cómo por una transferencia, dos hits y un error se colaban par de corredores en home y seguían las bases casi llenas y sin ningún muerto en el refrigerador.

Pero una línea al center produjo un doble play salvador y el siguiente bateador no pudo sacar la bola del cuadro, por cuyo motivo cerró la entrada con el Kansas City, ganador por el apretado aunque satisfactorio score de 3 por 2.

Jonnard, el que llenó durante tanto tiempo las funciones de tapón cuando vestía el uniforme de los Gigantes, triunfó sobre el Toledo, 9 por 6, en un desafío de muchos batazos.

A continuación pueden verse los detalles del día:

	C.	H.	E.
Columbus	2	8	1
Kansas City	3	10	2

Baterías: Leverette y Urban; Schaack y Snyder.

	C.	H.	E.
Toledo	9	14	1
St. Paul	6	11	1

Baterías: Jonnard y Schulte, Gaston; Fullerton, Merritt, Gore y Collins.

Fiesta de bateadores en Mobile

Ludgren, la confianza en el box de los Barones de Birmingham, dominó por completo hoy a los actuales leaders en el campeonato, que iniciaron en la línea de fuego a su pitcher veterano Whitaker, que solamente duró dos entradas antes de salir como bola por tronera. El score final fué de 5x1.

En la fiesta de bateadores efectuada en Mobile los locales y el Atlanta entabaron un verdadero año nuevo chino con cohetes y fuegos artificiales por todo el territorio de extramuros. Al final, la victoria sonrió a los visitantes, quienes hicieron 13 carreras por 8 sus contrarios.

El Memphis empleó una larga serie de lanzadores, pero logró derrotar al Nashville 10x5 y avanzar un paso más hacia el primer lugar.

Véanse los scores de ayer a continuación:

	C.	H.	E.
Mobile	8	14	[illegible]
Atlanta	13	15	[illegible]

Baterías: Murray y Chaplin; McLaughlin y Brock.

	C.	H.	E.
Memphis	10	14	[illegible]
Nashville	5	7	[illegible]

Baterías: Moss, Caldera, Morris, Merz y Kohlbecker; Gilbert y Autry.

	C.	H.	E.
New Orleans	1	3	[illegible]
Birmingham	5	11	[illegible]

Baterías: Whitaker, Hodge y Dowie; Lundgren y Yaryan.

No hubo otras juegos.

El corredor Bontemps gana la carrera de antorchas Verdún-París

PARIS, julio 14. (Associated Press). El corredor Bontemps, estrella del equipo parisién, ganó hoy la carrera de antorchas Verdún-París, de relevos organizada como parte del programa de las fiestas conmemorativas de la toma de la Bastilla. El triunfador equipo parisino recorió la distancia de 229 kms. en 16 h. y 50 m. El voluntarioso Bontemps, cruzando como un rayo bajo el Arc du Triomphe con la antorcha que le pasaron de mano en mano sus compañeros de Verdún, llegó una hora antes de que se esperaba allí al ganador. La antorcha fué entregada a un veterano de la Guerra Mundial.

Bajo la tara del tiempo perdido por los otros miembros del team de Lyon cuyo capitán era el campeón Gillemot, quedó en segundo lugar por estrecho margen.

HOTEL FLORIDA. - MADRID

EN PLENA GRAN VIA. PLAZA DEL CALLAO

A un paso de la Puerta del Sol

200 habitaciones todas con baño

Desde Pts. 8.50 por día

Nueva cocina española y cubana por cocineros conocedores de Cuba.

RESERVE SU HABITACION POR CARTA O TELEGRAMA

Alt. 4d-21

EL COLUMBUS GANO EN EL DECIMO POR 3 HITS CONSECUTIVOS

Quintanita jugó casi todo el desafío, bateando dos hits de tres veces al plate, y sin tener error al campo.

Después que el club St. Paul de la Ass. Americana, le había empatado a los Senadores del Columbus, en el sexto inning del juego del día 11 de Julio, los muchachos del Columbus ligaron tres hits en el décimo inning del encuentro y alcanzaron a la postre el triunfo con un score de 8 por 7. Ambos teams usaron tres pitchers, obteniendo la victoria Leverett, el viejo lanzador del Chicago, que actualmente se encuentra entre los boys del Columbus.

Quintanita, nuestro querido compatriota, que se ha anotado un triunfo moral dentro del club al quitarle el puesto de regular al novato Fred Nicolai, jugó ocho innings de ese encuentro, y acumuló un average excelente. Al bate dió dos hits en tres excursiones que hizo al plate, mientras que al campo se contentó con recibir los tres lances que enviaron en su dirección. En el octavo inning, fué sustituido por el player Bescher, quien al ir al bate recibió un soberano ponche.

Al pitcher Fullerton, del St. Paul, que á principios de esta temporada perteneció al Boston americano, fué a quien Quintanita le bateó sus dos hits.

A continuación el score:

COLOMBUS

	Vb	H	O	A
Quintana ss.	3	2	2	1
Baird	1	0	0	0
Nicolai, ss.	1	0	0	3
Murphy, rf	5	2	3	0
Johnson, cf.	5	2	2	0
Russell, lf.	5	2	0	1
Grimes, 1b.	5	3	12	1
Regan, 2b.	4	1	5	5
Campb'l, 3b.	4	2	0	0
Urban, c	3	0	6	2
Foulk, p.	2	1	0	1
Steuland, p.	1	0	0	1
Bescher.	1	0	0	0
Levarett, p.	1	0	0	0
Totais.	41	15	30	15

ST. PAUL

	Vb	H	O	A
Christ'n, cf.	5	3	0	0
Boone, 3b.	4	2	2	4
Durst, rf.	3	2	2	0
Haas, lf.	3	1	0	0
Koenig, ss.	4	1	3	3
Collins, c.	3	1	10	2
McMill'n, 2b.	4	0	2	3
Mollwitz, 1b.	5	2	11	2
Fullerton, p.	2	1	0	3
Kolp, p.	0	0	0	0
Wade.	1	0	0	0
Merritt, p.	0	0	0	0
Morse.	1	0	0	0
Roettger.	0	0	0	0
Totals.	35	13	30	17

Bateó por Steuland en el octavo
Bateó por Quintanta en el octavo
Kolp Merrit in tenth, carrió por Mollwitz in tenth.

Innings

	1	2	3	4	5	6	7	8	9	10	
Columbus	3	1	1	0	2	0	0	0	0	1	—8
St. Paul	0	0	4	0	2	1	0	0	0	0	—7

Two-Base Hits—Roussell, Grimes, Durst Boone. Home Run—Foulk, bases robadas Christensen, Mollwitz, Sacrifice Hits—Urban, Regan, Haas 2, Kolp, Koenig. Double Plays—Grimes (unassisted); Mollwitz a Collins Mollwitz, quedados en bases: Columbus, 8; St. Paul, 8. Bases on Balls— Fouk. 2; Steuland, 2; Leverette, 1; Fullerton 1. Struck Out—Foulk, 3; Fullerton, 2; Kolp, 5; Merritt, 2; Hits—Foulk, 7 in fifth); off Merritt, 3 in 2 innings. Hit By Pitcher—By Foulk, Boone, Winning Pitcher—Leverette. Losing Pitcher Merrit, Umpires—McGraw and Holmes. Time—2:30.

SPORTFOLIO

Se ha jugado alguna vez en la liga americana un triple-header?

Quién guió al caballo "Sting" en el Suburban Handicap de este año?

Para qué club ganó Willie Mac Farlane, el champion nacional abierto de golf de los profesionales?

Obtuvo alguna vez W. A. Larned, el título intercolegial de tenis?

Un corredor se roba una base, pero después se pasa y es puesto out, se le anota un "stolen base", a pesar del out?

RESPUESTAS A LAS PREGUNTAS DE AYER

Toney, del Cincinnati, dejó al Chicago Cubs en uno de los juegos de la temporada de 1917, en cero hit, cero carreras, en un juego que duró diez innings.

Miss Helen Wills, la champion de tennis de los Estados Unidos, nació en Centerville, California, en el año de 1905.

Abe Hincken, se considera como el primer lightweight que tuvo América, debido a haber derrotado al poseedor extra-oficial del título en diciembre de 1868.

Maud S., estableció sus records de trote en 1880, 1881, 1884 y 1885.

Si un infielder o outfielder comete una pifia sobre un batazo de sacrifice dado por un bateador, se le anota el error al player y al bateador se le acredita el sacrifice, nunca se le cuenta vez al bate.

LEA MAÑANA: SPORTFOLIO.

Copyright 1925, by Public Ledger Company.

PARA SU ESTOMAGO.
—LIXIGESTIVO—
ELIXIR ESTOMACAL. $1.00
SARRÁ y BUENAS-FARMACIAS.

El Springfield Perdió el Puesto de Leader al ser Derrotado por el Worcester

Paito Herrera, aunque algo dominado al bate, fildeó primorosamente.—En este desafío acumuló su hit número 100 de la presente temporada.

Después de haber conquistado el lugar de honor de la liga del Este, como causa a sus dos victorias sobre el club Albany, que ocupaba el puesto de honor, los muchachos del Springfield, volvieron nuevamente al segundo lugar de la liga, a causa de una derrota que sufrieron con score de 6 por 2 a manos de las huestes de Worcester, quienes se encuentran en el penúltimo lugar de la liga. Esta derrota del Springfield, hizo posible el regreso del Albany al primer lugar, ya que ellos habían derrotado al New Haven con score de 3 por 2.

Los Ponies perdieron el encuentro en el primer inning, cuando su pitcher estrella Lehr, se presentó wild y los del Worcester le anotaron seis carreras en la siguiente forma: Thomas, el primer bateador, recibió la base, Wilson, que le siguió bateó un tubey al línea del right, después de tener tres bolas malas y un solo strike, y Thomas llegó a tercera. Lehr siguió wild y le dió otra base por bolas a Speber. Eayrs, el primer bateador del circuito, fué dominado y dió un roller al pitcher que sirvió para forzar a Thomas en home. La cosa parecía salvarse y todo el mundo creía que Lehr continuaría confeccionando escones a costa de los boys de Casey Stengel.

Cronin realizó una jugada de cabeza y tocó la bola por tercera, y aunque Paito Herrera fué a cubrir primera para realiza el out, Oberc, el antesalista de los Ponies, tiró mal a la inicial y todos los corredores llegaron contentos a home. Después de eso vino la hecatombe final y Lehr fué víctima de una serie de hits y bases por bolas que dieron como resultado seis carreras para los muchachos que dirige Stengel, el ex-player de McGraw.

Anderson, el pitcher de los visitantes, mientras tanto, mantenía a raya a los temibles Ponies y estos solo pudieron confeccionarle siete hits y dos carreras, que fueron con las que terminaron el encuentro.

Paito Herrera, el valioso player cubano que defiende la segunda almohadilla del Springfield, no bateó como él acostumbra a hacerlo y se contentó con batear un tubey en cinco excursiones que hizo al plate. Al campo se portó, como cubano al fin, excelentemente y aceptó seis lances sin la menor sombra de error. Al batear Paito ese tubey, consiguió el honor de ser el primer player de la liga que acumula en esta temporada cien hits a su haber, por lo que fué muy felicitado por su manager y compañeros, que ven en él uno de los héroes del team en la presente campaña basebolera.

A continuación el score:

WORCESTER

	Vb	C	H	O	A	E
Thomas, 2b.	4	0	0	4	2	0
Wilson, 1f.	5	1	1	4	0	0
Sperber, rf.	5	1	1	1	0	0
Eayrs, cf	3	1	0	1	0	0
Phillips, 1b.	4	1	2	10	0	0
Wight, ss	4	1	2	2	3	0
Meekin, 3b.	3	1	0	2	4	1
Cronin, c.	5	0	0	3	0	0
Anderson, p.	4	0	1	0	3	0
	33	6	7	27	12	1

SPRINGFIELD

	Vb	C	H	O	A	E
Becker, rf.	4	0	1	0	0	0
Herrera, 2b.	5	0	1	2	4	0
Standaert 3b.	4	0	0	0	2	1
Oberc, 1b.	4	0	0	12	0	1
LeBeau 1f.	4	1	2	1	0	0
Bosse, cf.	3	1	2	4	0	0
Benes, ss.	4	0	1	2	4	0
Niederkorn, c	3	0	0	5	2	0
Lehr, p.	3	0	0	1	2	0
	34	2	7	27	14	2

Worcester	6	0	0	0	0	0	0	0	—6
Springfield.	0	2	0	0	0	0	0	0	—2

Two-base hits, Wilson, Phillips, LeBeau, Herrera, Sacrifices, Cronin Becker, quedados en base: Worcester 5. Springfield 11. Base por balls, Lehr (3) Thomas, Sperber; Eayrs; Anderson (5), Standaert, Oberc; Bosse; Niederkorn; Lehr; Struck out, por Lehr (4), Thomas 2; Wilson; Wight; por Anderson (1), Lehr. Hit by pitcher, por Lehr; Meekin; Umpires Conroy y Stafford, tiempo 1h. 43m.

CAMISAS ARROW

CUANDO necesite comprar Camisas, tenga en cuenta que las de la marca ARROW satisfacen al más exigente.

El completo y extenso surtido de estilos, lo mismo que sus dibujos originales, permite encontrar siempre una camisa para cualquier función social, uso diario, etc., que se adapta al gusto individual.

Por su elegancia corte perfecto y firmeza de colores, la Camisa ARRROW es la preferida.

No admita sustituciones. Si por casualidad su camisero no tiene Camisas ARROW seguramente las encontrará en la camisería inmediata.

Busque siempre la etiqueta con el nombre ARROW que lleva una flecha debajo.

CLUETT, PEABODY & Co., Inc., TROY, N. Y., Fabricantes.
Schechter & Zoller.-Ricla 58-62, Habana.
Unicos Agentes para Cuba de los Cuellos y Camisas ARROW

UN "AS" MUNDIAL DE LA ESGRIMA

En la revista parisina dedicada exclusivamente al sport de las armas, en "Haut les Masques", encontramos este hermoso grabado de nuestro compatriota, el genial maestro de armas, Ramón Fonst, con la siguiente dedicatoria al pié: "No podemos decir que es de Cuba, ya que tantas veces hemos visto a este gran esgrimista brillar en París." Nosotros, complacidos en extremo con el triunfo de los maestros, reproducimos la caricatura y la dedicatoria con el mayor placer y enviamos nuestra felicitación al amigo y brillante maestro de armas Comandante Ramón Fonst.

MENU SPORTIVO

(Por DAVE G. BRAGGS)

NEW YORK, julio 11, 1925.—

Los Piratas de Pittsburgh en su afán de conquistar el pennant de este año, siguen reforzando su cuerpo de pitchers. La última conquista de Barney Dreyfuss, para su departamento de lanzadores, es Eddy Brower, un pitcher derecho del club St. Petersburgo, de la Liga del Estado de la Florida, quien probablemente reportará para la primera semana de septiembre.

Brower tiene us porcentage de .689 en su Liga.

Al ponchear Dazzy Vance, el lanzador del Brooklyn, a siete players del Chicago en el último encuentro sostenido por ambos teams, elevó al 121 el número de ellos que tiene propinados en la presente temporada.

Esta cantidad solamente se diferencia en cuatro poncheados de la que tenía Dazzy por esta fecha en la anterior temporada, cuando resultó el primer pitcher del circuito.

Dave Shade, el famoso welter weight de California, que está defendido por la Comisión de Boxeo de New York contra las pretensiones del campeón Mickey Walker, ha firmado un contrato con el promotor Herman, de San Francisco, en virtud del cual se compromete a pelear un match de diez rounds a decisión contra Frankie Scheel, un fuerte aspirante de Buffalo.

Wally Pipp, el inicialista de los Yankees, sigue restableciéndose rápidamente y es muy posible que dentro de una semana esté completamente sano y pueda salir del St. Vincent Hospital donde está recluído.

Mientras dure su ausencia, Lou Gehring, el novato de la Liga del Este y el veterano Fred Merkle se encargarán de la defensa del primer saco de los Yankees.

Maurice Archdeacon, el joven outfielder que las Medias Blancas de Chicago dejaron libre no hace aun una semana, sigue marcado por la desgracia. No tan sólo el muchacho perdió su puesto de regular en las Mayores, sinó que el otro día, jugando en su nuevo club, el Syracuse de la Liga Internacional, chocó con un player del Baltimore y fué seriamente herido, haciéndose necesaria su reclusión en un hospital.

Helen Gray, la esposa del célebre lanzador del Filadelfia americano, Sammy Gray, murió hace días en un hospital de Filadelfia, mientras su esposo derrotaba a las huestes de Cleveland con score de 5 por 2.

Gray pidió permiso a su manager Mack, para correr donde su esposa, pero llegó demasiado tarde. El formidable lanzador reportará dentro de tres días al team.

Los Atléticos de Filadelfia han contratado los servicios del inicialista Willie Mc Keesey, del club Portmouth de la Liga de Virginia. Mc Keesey es zurdo para batear y tirar y no reportará al team hasta que no termine la temporada en su Liga.

Adolfo Luque, el lanzador de los Reds, ha tenido muy mala suerte en sus últimas cuatro salidas. El veterano pitcher ha actuado en mejores condiciones que Rixey, Donohue y Benton y sin embargo, éstos han triunfado en sus encuentros mientras el cubano perdía con scores apretados.

En estos últimos cuatro encuentros el Cincinnati ha anotado en favor de Luque solamente unas cinco carreras.

Walter Holke, el nuevo inicialista de los Reds, continuará en esa posición solamente hasta que Al Niehaus se restablezca completamente. Holke es un buen inicialista, pero nunca llega a la categoría de Niehaus, el ex player de los Piratas.

José Rodríguez, un player cubano del club Bridgeport de la Liga del Este, ha sido multado en $300 por el dueño de su club y suspendido por el resto de la temporada. El Hartford, del mismo circuito, trató de contratar al cubano, pero el Bridgeport se negó a venderlo.

Casey Stengel, el ex player de los Gigantes y del Boston, está bateando extraordinariamente en la Liga del Este Casey a más de ser manager del club Worcester, juega el centerfield y mantiene un average de .364.

Se rumora que dentro de muy poco tiempo, una colección de players de los New York Yankees será libertada por el Club como resultado a la mala demostración que están dando este año. Sólo Bengough, Gehring, Dugan, Wanninger, Ruth, Combs y Meusel de los regulares se consideran seguros en el team, los demás están a punto de ser sustituídos por sangre joven.

Ramón "Paito" Herrera, un player cubano del Springfield, ha sido el primer jugador de la Liga del Este que ha bateado 100 hits en esta temporada.

Durante la ausencia de Eddie Roush, en el line up regular de los Reds, Ivy Wingo, el veterano catcher del team, será el que ostentará la representación como capitán del mismo.

El Once de Güines Venció al Sporting de Batabanó por Dos Goals a Cero

La copa "El Gallo de Oro" descansa en la vitrina del equipo güinero.—Cómo jugaron los equipos.—Breves comentarios. —Otras noticias.

El partido que estaba señalado entre los equipos "Güines Foot Ball Club y Sporting de Batabanó", se jugó el pasado domingo obteniendo un triunfo tal como se esperaba del equipo de Güines, 2 x 0.

Fuera de la Habana, y casi en la misma Habana,; no hay equipo mejor, que los once muchachos que componen el "team" güinero. El "Sporting" de Batabanó a pesar de su gran enntrenamiento no ha podido vencer al equipo que está al sur de la Habana. A los "equipiers" de Güines, cábeles el honor de ser los "toros", futbolísticamente hablando.

Han batido un "record", bastante considerado, y que nosotros proclamamos, sin temor a equivocarnos.

EL PARTIDO

Un "equipier" del "Vigo Foot Ball Club, arbitra el partido. Son las cuatro, y dá comienzo el match, tocándoles sacar a los sportinguistas, quien en bonitas combinaciones, llegan a la puerta contraria, poniéndola en grave peligro. El back güinero izquierda, ha despejado el peligro y ya en campo verdinegro, los "forwards" atacan decididos. En estos primeros minutos hay varios castigos por ambas partes. El dominio casi es de Batabanó, y si estos minutos primeros, no han anotado es por la falta de colocación. Ramonin juega muy individual, quizás sea esta una de las principales faltas. El matrimonio Palomera-Lázaro, despejan el area. Los medios güineros están dando bastante juego. Hay una "meclee" en el marco de Batabanó, que Palomera echa a fout.

Corner al "Sporting".

El extremo izquierda da un bonito centre que el "center forward", remata de cabeza, para anotar el primer goal.

El tanto que hicieron los güineros a su favor, es protestado por el público, porque creen de que no debe ser válido.

Fué un goal muy bien hecho, y que valió muchos aplausos.

Este goal trajo el natural desconcierto en las filas "sportinguistas". Los jugadores de Güines, están jugando todo lo que saben. El balón se inclina más a la puerta de Güines que en la de Batabanó. Los jugadores verdinegros, están dominados, el "back" izquierda está despejando con precisión el balón.

La línea delantera del "Sporting" juega mejor que los "sureños" combina más, pero no están en el schoot muy seguros. Batabanó busca el empate, el goalkeeper ha hecho dos buenas paradas.

El trio central no está jugando como otros días, pierde mucho juego, por eso el quinteto atacante güinero llega en un dos por tres a los dominios de Antonio. Con un tanto a favor del once güiners termina el primer tiempo.

Descanso.

Reaparecen.

El equipo de Batabanó, va dispuesto a empatar, todas sus líneas juegan, colosalmente, hay un avance del Sporting que es cortado por el defensa izquierda quien está jugando muy bien.

Dijérase que es mejor equipier que los diez restantes.

Si el "once" güinero en lugar de tener a tan valioso elemento, tuviese otro, el once de Batabanó, hubiera anotado par de "goals". Es un gran defensa. Batabanó, está jugando más que Güines, pero sus atacantes a la hora de tirar a goal no dan señales de vida. El equipo de Güines hácese del balón; el centro "forward" da un bonito pase al extremo izquierdo, quien en colosal centre rubricado por un enorme schoot anota el equipo de Güines el segundo, goal.

Con esta anotación las jugadas carecen de interés, la victoria de Güines, está asegurada y pocos minutos después termina el match, con anotación de 2 x 0, a favor de los verdinegros.

Con este 2 x 0, ganó el equipo de Güines la copa "El Gallo de Oro".

No era necesario esta victoria, un empate era lo suficiente, para cargar con la espléndida copa, que con el nombre arriba dicho, donaron los entusiastas deportistas Fernández y Compañía.

BREVES COMENTARIOS

El equipo de Batabanó jugó más y dominó lo suficiente, para haberse anotado tres a cuatro goals; esta es la verdad.

Si hubiesen tenido efectividad en el schoot, el resultado sería otro.

La labor del arbitro no dejó nada que desear. Hubo momentos que lo hizo bien, aunque tuvo otros que sus decisiones no fueron lo legales que debieron serlo.

Felicitamos a los vencedores, muy sinceramente.

La polémica que nosotros sosteníamos con Borrazas III; ha terminado.

Satisfactoriamente.

Naturalmente.

Entre caballeros, no puede quedar de otra manera.

Si; porque eso de morir por el futbol no está bien.

No debe ser.

Presenciando el partido de futbol, entre los onces Güines-Sporting, hemos tenido el gusto de saludar a bellas y distinguidas señoritas de la mejor sociedad güinera.

Solo sentimos no recordar sus nombres, por lo que les pedimos mil perdones.

Ya saben que estamos a sus órdenes siempre...

BALONTIP.

A los fanáticos que quieran felicitar a Paito Herrera

Hace días, y procedentes de diferentes puntos de la Isla, estamos recibiendo una gran cantidad de cartas de fanáticos que nos piden la dirección de Paito Herrera, el valioso player cubano, para poder enviarle mensajes de felicitación por la sorprendente labor que está realizando este año en la liga del Este, donde figura actualmente como el tercer bateador del circuito.

Esa dirección que tanto desean los fanáticos, es la siguiente: Mr. Ramón Herrera, Springfield player; Cooley Hotey, Springfield, Mass.

Con ella llega cualquier mensaje de salutación que los fans quieran dirigirle en los presentes momentos al más valioso de los players cubanos en la presente temporada americana.

Estos mensajes vendrían ahora "al pelo" como diría el vulgo, dado que Paito, a más de ser el tercer bate de la liga con un porcentage de .361 y ser el leader de los sacrifices del circuito con 25. Ha sido el primer bateador de toda la liga que ha acumulado 100 hits en esta temporada.

Casi todos los fanáticos y players de Springfield han felicitado a nuestro querido Paito, porque entonces, nosotros, que somos sus compatriotas y que debemos alegrarnos más por sus triunfos no hemos de exteriorizar nuestra alegría, mandándole o bien una carta a la dirección que señalamos arriba, o bien un cable donde vaya expresada la simpatía que los cubanos sentimos por él.

Seguros estamos nosotros, que una felicitación cubana, sería para Paito, mucho mejor que miles de felicitaciones que pudieran mandarle los fanáticos americanos...

El DIARIO DE LA MARINA, por lo menos, ya le ha enviado una muy expresiva a nuestro querido compatriota.

Estados de los Clubs en la Liga del Este

	G.	P.	Ave.
Albany	42	34	553
SPRINGFIELD	38	32	543
Hartford	40	35	533
New Haven	38	34	528
Brigdeport	38	34	528
Waterbury	37	34	521
Worcester	32	40	444
Pittsfield	25	47	347

EL LOUISVILLE SALIO DERROTADO POR EL MILWAUKEE 12 x 7

Merito Acosta comenzó jugando ese encuentro pero tuvo que retirarse por dolerle el brazo fuertemente.

En el juego del pasado día 11 de Julio entre los clubs Milwaukee y Louisville, estos últimos, que se encuentran en el lugar de honor de la liga, (la Ass. Americana) recibieron una aplastante derrota con score de 12 por 7. Ambos clubs usaron cuatro pitchers, lo que denota que el encuentro careció por completo de interés, pues los lanzadores se presentaron en extremo wild.

Por el box de los Coroneles desfilaron: Tincup, Wilkerner, Gaffney y Deberry, mientras que los contrarios se contentaban con poner a Mack, Reitzs, Edeltan y Bell, éste último exmiembro que es de los Cardenales de St. Luis.

Merito Acosta, nuestro querido compatriota, comenzó jugando el juego, pero en el principio del tercer nning tuvo que retirarse por estar sufriendo agudos dolores en el brazo; esto en medio de todo, le libró de tomar parte en este carnaval basebolero, del que sabe Dios cómo hubiese salido.

A continuación el score:

LOUISVILLE

	Vb	H	Po	A
Ballenger, 3b	0	0	0	0
Guyon, rf.	5	3	3	0
Acosta, lf	1	0	0	0
Tyson, cf	3	2	2	0
Shannon, ss	5	0	1	3
Cotter, 1b	3	1	8	1
Betzel, 2b	3	1	2	3
Redman, c	4	1	5	3
Tincup, p	0	0	0	0
Wilkinson, p.	0	0	0	0
Anderson, lf.	3	1	2	0
Deberry, p	3	1	0	0
Gaffney, 3b	2	0	1	0
Totales.	32	10	24	10

MILWAUKEE

	Vb	H	Po	A
Douthit, cf.	4	3	2	0
Luce, rf	2	0	0	0
Griffin, 1b.	5	1	9	1
Brief, lf	4	2	1	0
Armstrong, 3b	3	2	2	1
Mellilo, 2b	4	1	5	3
Miller, ss	5	1	4	8
Skiff, c.	3	1	3	0
Mack, p.	0	0	0	1
Reitz, p	1	1	0	1
Edelman, p	0	0	0	0
Bell, p.	2	0	0	1
Schulte, rf.	2	1	1	0
Totales.	35	13	27	16

Anotación por entradas

Louisville	000	500	002—	7
Milwaukee	061	401	00x—	12

Sumario

Two base hit: Reitz.

Three base hits: Tyson, Armstron.

Home runs: Douthit, Betzel.

Sacrifices: Tincup, Armstrong.

Double plays: Mellilo, a Miller a Griffin, Shannon, a Betzel a Cotter, Armstrong a Mellilo.

Quedados en bases: Milwaukee, 7; Louisville, 12.

Bases por bolas: Mack, 5; Reitz, 6; Bell, 2; Tincup, 1; Wilkinson, 1; Koob 1; Deberry, 3.

Struck outs: por Mack, 1; por Reitz, 1; por Tincup, 3; por Bell, 1; por Deberry, 2.

Hits: a Mack 1 en 1 inning (pitched to two men in second); por Reitz 0 en 2 innings (pitched to two men in fourth) por Edellman, 3 en 0 innings (pitched to 3 men in second); por Bell, 6 en 8 innings.

Las Estrellas de Fuentes derrotaron en Pinos Park a los Veteranos de Leal

En los terrenos de "Pinos Park" se efectuó en la tarde del sábado último el esperado encuentro entre los formidables teams Estrellas de Fuentes y Veteranos de Leal, resultando vencedores los primeros por un margen de tres carreras.

Tanto E. Alvarez, como F. Laza, que fueron los pitchers utilizados por ambas novenas, realizaron una excelente labor; el primero repartió diez ponches y el segundo once, cosa que pone muy alto el nombre de ambos players, dada la excelente calidad de los bateadores que se les enfrentaron, pero la Diosa Victoria escogió como favorito al risueño Lasita, teniendo Alvarez que conformarse con el amargo acíbar de la derrota.

Se distinguieron notablemente por los Veteranos, E. Enrique, que bateó de tres dos; S. Leal, que fildeó a la caja; M. Troncoso, y el siempre alegre Carbonell; y por las Estrellas, Corona, que disparó un tribey y dos hits; Moreira, que bateó de cuatro dos; Nieto, que dió un tubey y un hit de cuatro veces, y F. Lasa, que jugó una tercera impepinable, siendo el eje de la victoria.

Véase el score:

VETERANOS DE LEAL

	V.	C.	H.	O.	A.	E.
Troncoso, lf.	4	0	0	1	2	0
Carbonell, 1b	2	0	0	3	5	0
Iglesias, 3b.	2	1	1	2	1	1
Enrique, ss.	3	1	2	2	1	1
Alvarez, p.	3	0	0	2	1	0
Leal, c.	3	0	0	2	1	1
Carreras, 2b.	4	1	1	10	1	1
Moyano, rf.	4	0	0	1	2	2
Molinet, cf.	4	0	0	1	2	0
	29	3	4	24	16	6

ESTRELLAS DE FUENTES

	V.	C.	H.	O.	A.	E.
Rodríguez, ss	2	1	0	2	2	1
Lasa, p.	3	1	1	2	3	0
Corona, cf.	4	1	3	1	0	0
Moreyra, c.	4	1	2	13	1	1
Leonardo, 2b	3	0	1	2	1	0
Laza, 3b.	2	0	1	3	3	1
Fuentes, 1b.	3	0	0	4	2	1
Nieto, lf.	4	1	2	0	2	1
Alfonso, rf.	4	0	0	0	0	0
	29	5	10	27	14	5

Anotación por entradas:

V. de Leal.	000	200	001—	3
E. de Fuentes.	110	011	10x—	5

Los principales jonroneros de las Ligas Mayores

ROGER HORNSBY, DE LOS CARDENALES, SE DISTANCIO ALGO DE BOB MEUSEL, EL BADEB DE LA LIGA AMERICANA AL BATEAR SU JONRON 23

Roger Hornsby, leader de los bateadores y jonroneros de la Liga Nacional, se distanció un poco de su rival en este departamento de las ligas mayores, Bob Meusel, al batear su jonron No. 23 de la temporada. El manager de los Cardenales se encuentra ahora a una diferencia de 2 home runs del formidable outfielder de los Yankees.

Leo Harnett, la estrella de los Cubs, sigue de cerca a Hornsby, con 20 batazos a su haber, mientras que Meusel se encuentra perseguido en la Liga Americana por Kenn; William, de los Browns, quien tiene actualmente 19 batazos cuadrangulares dados.

Babe Ruth, reconocido como el leader supremo de este departamento del base ball tiene solamente ocho jonrones bateados hasta el presente, pero ello es dispensable debido a lo tarde que comenzó la temporada.

A continuación va el estado de los principales jonroneros de las ligas mayores, así como el número de batazos cuadrangulares que se han dado en ambos circuitos pudiendo notarse la diferencia enorme que existe entre la cantidad bateada actualmente y la confeccionada por esta fecha en la temporada anterior.

LIGA NACIONAL

Hornsby, San Luis	23
Harnett, Chicago	20
Kelly, New York	13
Fournier, Brooklyn	13
Bottomley, San Luis	12
Wright, Pittsburgh	12
E. Meusel, New York	11
Wrighstone, Filadelfia	11
Harper, Filadelfia	11
Snyder, New Yirk	10
Brooks, Chicago	9
Cuyler, Pittsburgs	9

LIGA AMERICANA

B. Meusel, New York	21
Williams, San Luis	19
Simmons, Filadelfa	12
Cobb, Detrot	11
Robertson, San Luis	10
Goslin, Wassington	10
Seaker, Cleveland	9
Jacobsen, San Luis	9
Babe Ruth, Yankees	8

TOTAL DE BATAZOS DADOS

	1925	1924
Liga Nacional	392	234
Liga Americana	320	209
Total.	712	443

ANUNCIOS CLASIFICADOS

ULTIMA HORA

ALQUILERES

CASAS Y PISOS

HABANA

SUBIRANA Y PEÑALVER, SE ALquilan lindos altos y bajos, acabados de fabricar, muy cómodos y muy frescos. La llave Subirana 46, altos. Informan Tel. F-2444.

PEÑALVER 116, SE ALQUILAN BOnitos altos y bajos, acabados de fabricar. Sala, dos cuartos, baño completo y cocina. La llave en los mismos. Informan Teléfono F-2444.

BONITA ESQUINA. SE ALQUILA. Subirana y Peñalver, propia para cualquier comercio, barrio bueno, buen contrato. Puede verse a todas horas. Informan Tel. F-2444
U. O. 28718 17 jl.

SE ALQUILA A FAMILIA DE MOralidad un primer piso derecha de la casa calle Lucena, número 21, entre San Rafael y San José, compuesta de sala, recibidor, 4 habitaciones, baño intercalado, comedor al fondo, cocina de gas y cuarto y servicio de criados. Es de moderna construcción y su precio de 90 pesos. Informan en la ferretería de Belascoain y San Rafael. Teléfono M-9416. 29930.—20 Jl.

SE ALQUILAN LOS ENTRESUELOS y los altos de Sol, número 29 y también se alquilan los entresuelos y los altos de Sol, número 18. Informan en la mismas horas de verlos de 9 a 5.
29941.—17 Jl.

GRAN LOCAL 768 METROS CUbiertos, propio para garage, taller, depósito, almacén, tren funerario etc., en la calle Calzada de Zapata número 22, pegado a Infanta. Se da contrato. La llave en la misma. Informan en la calle J, número 16, Vedado.
29937.—28 Jl.

CONCORDIA, 59

Se alquila esta casa que mide 404 metros para familias, depósito o industria. Informan en Campanario, 70, altos. 29942.—22 Jl.

PERSEVERANCIA, 46, ALTOS

Se alquilan estos altos compuestos de sala, comedor, 3 cuartos. Alquiler 60 pesos. Informan en los bajos.
29945.—22 Jl.

ACOSTA, 38, ALTOS

Se alquilan estos altos compuestos de sala, saleta, 3 cuartos, cuarto de baño con videl, cocina y escalera de marmol. Informan en la bodega de Habana y Acosta. 29944.—22 Jl.

SE ALQUILA EL SEGUNDO PISO de Jesús María, número 47, por Damas. La llave en el mismo de 12 a 5. Informes en Teniente Rey, 30.
29951.—18 Jl.

SE ALQUILA EN 55 PESOS LOS altos de Gloria, 164, compuestos de sala, saleta, tres habitaciones y servicios. Informan: Cerro, 527. Teléfono I-1464, de 1 a 3.
29954.—17 Jl.

SE ALQUILAN LOS BAJOS DE LA casa de Sol, número 60, tiene un gran local para escritorio, industria o establecimiento, servicios sanitarios completos, tiene varios departamentos para dormitorio, todo ella reune cualidades inmejorables. Informan en la bodega de la esquina y su dueño: San Miguel 86 altos. Teléfono A-6954.
29952.—23 Jl.

SE ALQUILAN LOS FRESCOS Y ventilados altos de la casa calle de Porvenir No. 3, compuestos de sala, saleta, comedor, dos cuartos, baño intercalado y servicio para criados. Informan Cuba 100 y 102.
29974—19 Jl.

SE ALQUILAN LAS CASAS INDUStria 54 y 56 compuestas cada una de sala, comedor, tres habitaciones, cocina, baño y servicios. Informan en las mismas y en los Teléfonos M-5222 y U-1790.
29964—18 Jl.

SE ALQUILA EL SEGUNDO PISO DE la casa Lealtad 183 con sala, 4 cuartos, baño completo intercalado, comedor al fondo, cocina de gas, agua fría y caliente en todas las pilas y servicio de criados. Precio $70. Informan en la misma de 1 a 6. Teléfono F-2848
29991—17 Jl.

SE ALQUILAN EN $45 LOS ALTOS de Vives 165 izquierda. Informan en Neptuno 168. Tel. A-4228. La Casa Cayon.
30010—17 Jl.

CRISTINA 29, SE ALQUILAN DOS accesorias claras y ventiladas. Tienen gran sala, saleta y una habitación a treinta pesos, dos meses en fondo, doble línea de carritos.
30040—17 Jl.

SE ALQUILAN LOS ALTOS DE LA bodega de Neptuno y Aguila, son antiguos. También se alquilan fraccionados a $30 la mitad. Informan en la misma y en el A-3210.
30034—12 Jl.

SE CEDE LOCAL, CON RECIBIDOR, propio para consulta de un señor médico, lugar céntrico y precio módico. Informa Dr. Panadés. Belascoain 648 bajos.
30059—18 Jl.

ZENEA, 107, SE ALQUILA EL BAJO para comercio y el alto para familia. Informes: A-0823.
29971.—17 Jl.

PROXIMO A SANIDAD

Se alquilan los altos de Sitios 157, con sala, saleta, tres cuartos y servicios sanitarios modernos. El papel dice donde está la llave. Informa señor Alvarez. Mercaderes 22, altos.
30016—18 jl.

CERCA DE BELASCOAIN

Se alquilan los lujosos bajos de la letra A y altos de la letra H de San José 124, entre Lucena y Marqués González, con sala, saleta, tres habitaciones, salón de comer, cuarto de criado y doble servicio sanitario con calentador. Informa Sr. Alvarez, Mercaderes 22, altos. El papel dice donde está la llave.
30013—18 jl.

COMODA Y BARATA CASA

Se alquila en la calle de "Agustín Alvarez" No. 4, a una cuadra del Nuevo Frontón y dos de Belascoain, toda de cielo raso, con sala, saleta, tres habitaciones, cocina de gas y servicio sanitario moderno. Informa Sr. Alvarez, Mercaderes 22, altos. El papel dice donde está la llave.
30014—18 jl.

LUJOSOS BAJOS

Se alquilan los de la casa Benjumeda No. 48, entre Marqués González y Oquendo, con sala, saleta corrida, tres habitaciones, baño intercalado con agua fría y caliente y cocina de gas. A hombres solos o a corta y cuidadosa familia. Informa Sr. Alvarez, Mercaderes 22, altos. El papel dice donde está la llave.
30015—18 jl.

ANIMAS 104

Se alquilan los altos de dicha casa, compuestos de sala, comedor, 3 cuartos y un cuarto más en la azotea y demás servicios. Informa Sr. Alvarez Mercaderes 22, altos. El papel dice donde está la llave.
30017—18 jl.

En Gervsio 110, se alquilan unos altos, muy ventilados. Tienen agua en abundancia. Informes en la ferretería de Neptuno y M. González.
30049—18 jl.

Se traspasa un buen local en Neptuno. Llame al M-7685.
29959—29 jl.

ALQUILERES DE CASAS

LAGUNAS 21, BAJOS

Se alquila esta casa entre Manrique y San Nicolás, compuesta de sala, comedor, dos cuartos, cocina, baño y servicios. Precio $60 mensuales. La llave en los altos. Informa señor Ragusa. Aguiar 71. Dpto. 410. Teléfono A-8980. Unicamente de 11 a 12 y de 3 a 4.
29945—19 jl.

VEDADO

VEDADO. SE ALQUILA LA CASA número 149, de la calle H, primer piso, con sala, comedor, repostería y portal, segundo piso, tres cuartos y baño, sótano con garage y cocina y cuartos de criados. Construcción moderna. Precio 130 pesos mensuales con contrato de un año y fiador. Informan en H, número 144.
29932.—24 Jl.

VEDADO, ESQUINA DE FRAILE, C y 21, magníficos altos, gran sala y comedor, 5 espaciosos cuartos, doble servicio, garage y todas comodidades, para familia de cultura.
29872.—24 Jl.

VEDADO, SE ALQUILAN LOS BAJOS de la casa calle 19, entre D y E, jardín, portal, sala, comedor, 3 cuartos, baño intercalado, cuarto y servicio para criado, cocina de gas. Informan en Dos, número 8, entre 9 y 11.
29929.—20 Jl.

VEDADO. SE ALQUILAN LOS ALtos de la casa B No. 173, entre 17 y 19. Se componen de terraza, sala, hall cuatro cuartos y un baño completo, un cuarto para criados y servicios, cocina y calentador de gas y azotea al fondo. Informan en los bajos.
30057—18 jl.

VEDADO. ALQUILO CASA A 25 METros de la calle 23, de altos y bajos independientes, muy frescos, brisa, los bajos con jardín, portal, sala, comedor, tres cuartos, buen cuarto de baño y cocina, los altos con sala, recibidor 5 cuartos, sala, de comer, baño intercalado, cocina, servicio de criados y lavadero. Informan 8 No. 49 entre 23 y 21. Tel. F-4517.
29980—17 jl.

JESUS DEL MONTE, VIBORA Y LUYANO

SE ALQUILA EN LO MAS ALTO de la Loma del Mazo, calle Luz Caballero, entre Carmen y Patrocinio, un hermoso y ventilado chalet acabado de pintar, rodeado de jardines, compuesto de portal, terraza, sala, gran coffedor, hall central, seis habitaciones dormitorios, amplio y completo cuarto de baño, repostería, cocina de gas, tres habitaciones y servicio de criados, garage para dos máquinas, a una cuadra del colegio de niños "Champañat" y a dos cuadras del de niñas "Nuestra Señora de Lourdes". Informan: teléfono I-2484.
Ind. 9 Jl.

SANTOS SUAREZ 3 1|2 SE ALQUILan los altos acabados de pintar, muy buenos, cómodos y baratos. La llave en el No. 3. Informan Tel. F-2444.
U. O. 28718 17 jl

UN HERMOSO CHALET

Se alquila en punto alto y fresco de la Víbora, Vista Alegre 14, entre San Lázaro y San Anastasio, a dos cuadras de la Calzada con ocho cuartos, gran garage y todas las comodidades y es un sanatorio por sus condiciones, en punto alto e higiénico. Informan el número 12.
V. O. 28015 19 Jl.

SE ALQUILA LA CASA CALLE DE Fábrica, esquina a Pérez, Luyanó, de moderna construcción, compuesta de sala, 3 habitaciones, cocina y baño, gana 35 pesos. Informan en la ferretería de Belascoain, esquina a San Rafael Teléfono M-9416. 29931.—18 Jl.

SE ALQUILA EN LUYANO, SANTA Felicia 57, entre Reforma y Fábrica, espléndida y fresca vivienda independiente, compuesta de dos habitaciones, grande cocina, buenos servicios, lavadero, terraza y una gran azotea. Informes en la misma o Luyanó, 28. Teléfono I-4610. 29940.—19 Jl.

ALQUILO VIBORA, CALZADA 591, con sala, saleta, cinco cuartos, patio, traspatio, cocina, servicio. La llave en el 538. Informan: Estrada Palma, 46. Teléfono I-1583. 29961.—22 Jl.

DE OCASION. SE ALQUILA PARTE de una nave para industria chica o familia en una gran avenida del Reparto Santos Suárez. Informes: Teléfono I-1172. Fernández.
29969.—17 Jl.

SE ALQUILA LA MODERNA CASA situada en la calle de Concepción 26, en la Víbora, entre Buenaventura y San Lázaro, compuesta de portal, sala saleta, 4 cuartos, baño intercalado, comedor al fondo, cuarto y servicios de criados, cocina, patio y traspatio. La llave al lado. Informan Teléfono A-6974.
29995—19 jl.

SE ALQUILA UNA NAVE DE 500 metros para industria o almacén con un patio al fondo de 110 metros en la calle San Felipe y Ensenada. Informan en la bodega. Tel. I-5687.
30030—22 jl.

ROMAY NUMERO 25

A media cuadra de Monte. Se alquila el segundo piso alto, compuesto de sala, recibidor, cuatro habitaciones, comedor al fondo, baño intercalado completo, cocina de gas y servicio de criados. La llave: Infanta y Santa Rosa, barbería. Informan Librería José Albela. Padre Varela 23 B. Teléfono A-5893.
29982—22 jl.

CERRO

SE ALQUILAN EN LA AVENIDA Blanco Herrera (antes Palatino), número 7, a media cuadra de la Calzada del Cerro, amplias y ventiladas casas altas acabadas de construir, con tranvías por la puerta, compuestas de sala, saleta tres cuartos, patio, cocina y servicios. Abastecimiento agua bomba Prats. De 30 a 35 pesos. Informes: I-5281. Baguer.
29914.—19 Jl.

ATENCION LOS INDUSTRIALES carpinteros, se alquila un taller de carpintería con todos los aparatos modernos concernientes a este jiro y departamento para vivir, todo por insignificante alquiler en Auditor número 7, Cerro. Informan en Gervasio, 34.
29909.—22 Jl.

SE ALQUILA LA CASA SANTOVENIA 18 en el Cerro, compuesta de sala, saleta, 3 cuartos, cuarto de baño, cocina y servicios de criados. Precio: $45; dos meses en fondo o fiador. Informes en el No. 15, altos.
30012—18 jl.

MARIANAO, CEIBA, COLUMBIA Y POGOLOTTI

SE ALQUILA EN MARIANAO, CAlle Santa Catalina y Medrano, frente al Hipódromo y al tranvía Santa Ursula, casa nueva con cuatro cuartos y demás comodidades, garage grande con altos y patio; nunca falta agua. La llave en la bodega. Si alquilan por años precio muy reducido. Informes: Teniente Rey, 30. Teléfonos A-3180 y F-2010. 29950.—22 Jl.

HABITACIONES

HABANA

SE ALQUILAN

Amplias y cómodas habitaciones, exclusivamente a hombres solos desde $15 a $20 mensuales. Cuba 36 y Chacón 2.
30041—19 jl.

HABITACIONES

En casa elegante y de orden y moralidad, ofrecemos bonitas y frescas habitaciones amuebladas y toda asistencia, para matrimonios estables mucha agua y en lo mejor de la ciudad. Consulado y Trocadero, altos del Café Palacio.

SE ALQUILA UNA SALA CON VISTA a la calle y con derecho a la saleta y a las dos azoteas, pisos de mármol, propia para modista o cosa análoga, comisionista u oficina (es casa tranquila y muy fresca, luz eléctrica, baño nunca falta el agua. Llavín, en $30 Otra habitación con las mismas comodidadts en $11, calle de Virtudes 2 entre Prado y Consulado, entrada por la librería. Informan en la azotea. Elisa.
29973—16 jl.

HOTEL MANHATTAN

Propietarios: A. Villanueva

Este es el hotel mejor, por las siguientes razones: Por su situación, que da frente al hermoso parque del Gran Maceo; porque todas las líneas de tranvías pasan por su frente; porque todas sus habitaciones (98) tienen baño privado y servicio de teléfono; porque no se conoce otro similar en ventilación y frescura; y porque, además, nadie da un servicio como el nuestro por solo TREINTA PESOS ($30.00). Venga hoy a separar su departamento. Belascoain y San Lázaro. Hotel Manhattan. Teléfono M-7924.
C6266 —31d-1 Jl.

SE ALQUILAN

Hermosos departamentos de dos y tres habitaciones; los hay con todo el servicio interior y vista a la calle, todos muy frescos, hermosa vista al mar. Narciso López 2, frente al Muelle de Caballería.
30053—18 jl.

ALQUILO SIN NIÑOS

hermoso departamento de dos habitaciones con sus buenos servicios completos; es muy fresco e independiente por estar en la azotea; también otro en el principal, de dos habitaciones, pisos de mármol y hermosa vista a la calle de Monte. También muy fresco. Monte 2 A esquina a Zulueta. Es casa de toda moralidad.
30052—18 jl.

SE ALQUILA HABITACION AMUEblada en casa de corta familia, moderna construcción, teléfono, agua abundante, precio económico y toda clase de comodidades para persona de gusto exigente. Villegas, 35. Primer piso.
29928.—17 Jl.

HABITACION ALQUILO MUY fresca, balcón a la calle, a una cuadra Mercado Unico o Arroyo Matadero, entrada por Lindero número 13, altos, a hombres solos o matrimonio sin muchachos.
29900.—17 Jl.

SE ALQUILA UNA HERMOSA Y fresca habitación amueblada para hombres o señoras solas de extricta moralidad; excelente baño, luz y teléfono. Compostela 94, segundo piso, casi esquina a Muralla. Teléfono M-4059. 29947.—19 Jl.

SE ALQUILA UNA ESPLENDIDA habitación con puertas y ventanas para la calle, amueblada o sin amueblar, en módico precio. Informes: Cienfuegos, 44, bajos. 29958.—18 Jl.

ZULUETA 36, D, ALTOS, SE ALQUIlan dos habitaciones amuebladas con agua corriente para un matrimonio o dos personas.
29975—22 jl.

GALIANO 109, ALTOS, LA MEJOR casa de huéspedes de la Habana, por su construcción moderna, habitaciones con baño privado, agua caliente y comida excelente. Tel. M-5708.
29985—24 jl.

SE ALQUILA UNA HABITACION con dos balcones a la calle en San Miguel 78 altos. Es casa particular. Se prefieren hombres solos o matrimonio sin niños.
29993—24 jl.

SE ALQUILAN DOS HABITACIONES en Monte 66, altos a hombres solos o señoras solas.
30007—17 jl.

PRADO 13, ALTOS. SE ALQUILA una habitación con vista a la calle, agua corriente propia para matrimonio. Se da toda asistencia.
30032—17 jl.

SE ALQUILAN

Para matrimonio sin niños, amplias y ventiladas habitaciones a $20 mensuales. Casa de moralidad. Cuba 36.
30041—19 jl.

San Miguel 55, 2o. piso, esquina a San Nicolás alquilo a hombres solos preferibles del comercio, hermosa habitación con vista a la calle, acera de la brisa, agua abundante y precio módico.
30039—17 jl.

VEDADO

VEDADO, SE ALQUILA UN APARtamento muy fresco en Baños, entre 17 y 19, edificio Menéndez, compuesto de sala, dos cuartos, baño y cocina de gas. 29915.—22 Jl.

SE NECESITAN

CRIADAS DE MANO Y MANEJADORAS

SE SOLICITA UNA CRIADA DE MAno peninsular, sueldo 25 pesos y ropa limpia. San Mariano, entre Figueroa y Estrampes, Reparto Mendoza, Vibora. 29926.—17 Jl.

SE NECESITA UNA BUENA CRIADA de mano para el servicio de mesa y otra para las habitaciones. Sueldo $30 cada una y ropa limpia. Informan: Habana 126, bajos.
30024—17 jl.

COCINERAS

Se solicita una buena cocinera con referencias. Sueldo $30. Infanta 47 bajos frente a la Fábrica La Estrella.
30044—17 jl.

CRIANDERAS

SE SOLICITA URGENTEMENTE una criandera joven, española que tenga uno o dos meses de haber dado a luz. Se da buen sueldo. Informan N y Jovellar.
30056—17 jl.

PERSONAS DE IGNORADO PARADERO

Sr. Eduardo Robleda Martínez

Urgiendo hablarle, ruégole me escriba su domicilio o me vea en Neptuno 171, bajos. Atentamente, Javier Alayola 29874.—17 Jl.

SE NECESITAN

VARIOS

SOLICITAMOS AGENTES EXPERtos para vender registradoras, buena comisión. O'Reilly número 13.
29946.—17 Jl.

SOLICITANSE ACTIVOS VENDEDOres de vinos generosos para la plaza a sueldo y comisión. Exigense posean relaciones amplias en el giro. Carmen No. 9, bajos, entre Tenerife y Campanario.
30051—17 jl.

SOLICITO VENDEDORES PARA BOticas, cafés, fondas, casas huéspedes, hoteles, buen artículo. Calle Conde, número 19. Hora: 8 a 11 tarde, 1 o 5.
29935.—17 Jl.

COMISIONISTAS O COMERCIANTES

Se necesita comisionista o comerciante que quiera ceder parte de su local para oficina y depósito de mercancías. Se dan todos los informes. Llamar por Tel. I-3955 o Rodríguez.
29998—18 jl.

COMISIONISTA

que quiera participar de uno o dos locales para oficina y depósito, que traiga buenas referencias, puede llamar al Teléfono M-2714 o Rodríguez.
29997—18 jl.

SE OFRECEN

CRIADAS DE MANO Y MANEJADORAS

DESEA COLOCARSE UNA JOVEN española para criada de mano. J, número 260, esquina a 27.
29910.—17 Jl.

UNA SEÑORA DESEA COLOCARSE de manejadora, sabe andar con niños, es española. Alambique 80, bodega.
29922.—17 Jl.

MANEJADORA CUBANA DESEA COlocarse en casa moralidad, quiere el Vedado, tiene buenas referencias, desea la misma señora la venga a ver a la calle 8, número 10, entre Quinta y Calzada, puede verla de 8 a 6.
29899.—17 Jl.

DESEA COLOCARSE UNA BUENA criada joven española de riada de cuartos o de mano, tiene buenas recomendaciones e informan San Nicolás, número 243. Teléfono M-3304.
29893.—17 Jl.

SE DESEA COLOCAR UNA JOVEN española de manejadora o criada de cuartos, tiene recomendaciones de la casa donde estuvo manejando. San Anastasio número 99, Víbora.
29939.—17 Jl.

UNA JOVEN ESPAÑOLA DESEA COlocarse de criada de mano o manejadora. Tiene referencias. Desea casa de moralidad. Informan Tel. U-4669
30047—17 jl.

CALLE B, ENTRE TERCERA Y 5, número 3, desea colocarse una muchacha española de criada de mano o manejadora, sabe cumplir con su obligación.
29948.—17 Jl.

SE DESEAN COLOCAR DOS MUCHAchas españolas de criadas de mano en casa de moralidad, su dirección: Calle Pocito 46. Víbora.
29949.—17 Jl.

SE DESEA COLOCAR UNA MUCHAcha española para criada de mano o para habitaciones y coser. Es formal y trabajadora; tiene referencias e informan en Apodaca 71, bajos. Teléfono M-3079. 29966.—17 Jl.

JOVEN ESPAÑOLA DESEA COLOcarse de criada de mano o manejadora. Informan Aguila 164.
29981—17 jl.

DESEAN COLOCARSE DOS PENINsulares de criadas o manejadoras en Oficios 58.
29990—17 jl.

DESEA COLOCARSE UNA JOVEN madrileña para criada de mano. Tiene quien la recomiende. Informan Teléfono A-7579 y Virtudes y Escobar, bodega.
29989—17. jl.

DESEA COLOCARSE ESPAÑOLA DE mediana edad, de criada de mano o manejadora, es muy trabajadora y formal. Tiene buenas referencias. Informan Teléfono A-0318 a todas horas.
29996—17 jl.

DESEAN COLOCARSE DOS JOVENES españolas de criadas de mano o manejadoras. Informan Teniente Rey 77. Teléfono M-3064.
29999—17 jl.

UNA JOVEN ESPAIOLA DESEA COlocarse de criada en casa de moralidad. No duerme en el acomodo. San Rafael 65, habitación No. 2.
30003—17 jl.

DESEA COLOCARSE UNA MUCHAcha para criada de cuarto o de mano. Informan San José 65, altos. Teléfono M-5240.
30045—17 jl.

UNA JOVEN ESPAÑOLA DE MEDIAna edad, desea una casa de moralidad y de corta familia, para colocarse de criada de mano o manejadora. Es formal y sabe cumplir con su obligación Se puede ver en Sol 64.
30038—17 jl.

DESEA COLOCARSE UNA MUCHAcha española de criada de mano o para el servicio de un matrimonio. Tiene buenas referencias. Informan Porvenir 7.
30036—17 jl.

SE COLOCA UNA MUCHACHA ESPañola de criada de mano o de manejadora, lleva tiempo en la Habana. Sabe trabajar. No tiene quien la visite. Domicilio: Santa Clara 14, altos.
30035—17 jl.

DESEA COLOCARSE UNA MUCHAcha de criada de mano o cuartos o para el quehacer de una casa chica. Estrella 48.
30050—17 jl.

CRIADAS PARA LIMPIAR HABITACIONES Y COSER

DESEA COLOCARSE DE CRIADA española, para cuartos o comedor. Tiene referencias. Informan en Carmen 23.
29978—17 jl.

JOVEN PENINSULAR DESEA COLOcarse en casa de corta familia de moralidad y buen trato. Es muchacha seria y tiene quien la recomiende. Sabe coser y zurcir. Calle Suárez 72.
30002—17 jl.

DESEA COLOCARSE UNA JOVEN española para limpiar una casa por horas de 7 de la mañana a 6 de la tarde. San Ignacio 43 Tel. M-1068.
30006—17 jl.

DESEA COLOCARSE UNA SEÑORA española para limpiar o cocinar o manejadora. Neptuno 255 letra A, bajos habitación No. 24 lo mismo para la Habana que para el campo.
30004—17 jl.

UNA JOVEN PENINSULAR SE OFREce para casa de moralidad para limpiar habitaciones y coser o para los quehaceres de una casa pequeña. Tiene quien la recomiende. Informan en Lamparilla 35. Tel. M-5807.
30029—17 jl.

DESEA COLOCARSE UNA MUCHAcha española para el comedor o manejar un niño chiquito. Está acostumbrada a servir en buenas casas y lleva tiempo en el país. Pregunten por Teresa. Informan Desagüe 18 entre Marqués González y Oquendo.
30047—17 jl.

DESEA COLOCARSE UNA JOVEN española de criada de cuartos. Sabe coser y cortar por figurín. Tiene buenas referencias. Informan Habana 57, altos entrada por Lamparilla.
30046—17 jl.

SE OFRECEN

CRIADOS DE MANO

SE OFRECE CRIADO FINO ACOStumbrado a servir en buenas casas, con referencias. Informan: Teléfono A-4367. Pedro Sanz.
29906.—17 Jl.

SE DESEA COLOCAR UN JOVEN español de criado mano, ha trabajado en buenas casas, es práctico en el servicio, tiene inmejorables referencias de casas conocidas. Animas, 68, bodega. Teléfono A-8563.
29934.—17 Jl.

SE OFRECE UN CRIADO. SABE TRA bajar perfectamente. Tiene informes. Teléfono A-2295.
29983—17 jl.

UN JOVEN ESPAÑOL DESEA COLOcarse de criado de mano, dependiente de café o camarero. Sabe servir a la rusa. Tiene informes. Tel. M-8172.
30009—17 jl.

UN JOVEN ESPAÑOL PARA CRIAdo: es un verdadero sirviente, ha trabajado de ayuda de cámara y sabe hacer toda clase de ponches y koteles Tiene inmejorables referencias. Gana buen sueldo, va a cualquier parte. Informan M-4716. Pregunten por Solís.
30026—17 jl.

SE OFRECE UN JOVEN ESPAÑOL, para criado de mano, portero, camarero, dependiente o cualquier otro trabajo; tiene recomendación de las casas que trabajó. Tel. A-4792.
30024—17 jl.

COCINERAS

DESEA COLOCARSE UNA SEÑORA de mediana edad de cocinera, sabe cumplir con su obligación, tiene referencias. Informan: Aguila, 116, letra A, cuarto 57. 29913.—17 Jl.

SE DESEA COLOCAR UNA SEÑORA de mediana edad de cocinera, no duerme en la colocación. Informan: Gervasio, 190, entre Reina y Estrella.
29935.—17 Jl.

DOS PENINSULARES DESEAN colocarse de cocineras, ambas tienen buenas referencias y saben cumplir con su obligación. Salud, 79, bajos.
29955.—17 Jl.

COCINERA DESEA COLOCARSE peninsular, entiende algo de dulce y duerme afuera. Informan: A-9621.
29936.—17 Jl.

UNA COCINERA Y REPOSTERA DE color desea colocarse en casa de moralidad. Teléfono F-2207.
29967.—17 Jl.

DESEA COLOCARSE UNA ESPAÑOla para cocinar o cocinar y limpiar, para corta familia sin niños y en la misma se coloca una para el comedor. Informan calle 12 No. 25, Vedado. Tienen buenas referencias.
29977—17 jl.

UNA SEÑORA ESPAÑOLA SE OFRE ce para cocinar. Cocina a la perfección y es repostera. Tiene referencias Gana buen sueldo. Informan A-2905. Virtudes 15. Inocencia.
30025—17 jl.

SE OFRECE PARA CASA PARTICUlar una cocinera española. Sabe trabajar y tiene referencias. Se coloca también para sirvienta y coser. Informan Animas 15 altos.
30023—17 jl.

DESEA COLOCARSE UNA MUCHAcha de mediana edad, para cocinera. Tiene referencias de las casas donde trabajó. Informan Oficios 68, altos.
30060—17 jl.

UNA SEÑORA DE MEDIANA EDAD desea colocarse para cocinar y limpiar. No la importa salir al campo. Llamar al Tel. U-4669.
30047—17 jl.

COCINEROS

DESEA COLOCARSE UN JOVEN español de ayudante de cocina o criada de mano. Informan: Real, número 53. Teléfono F-O-1468.
29907.—17 Jl.

DESEA COLOCARSE UN COCINERO español, para casa comercio o para fonda. Tiene buenas referencias Llame por Tel. M-4017.
29988—17 jl.

DESEA COLOCARSE UN COCINERO español con práctica para el campo o ciudad. Informan Teléfono A-9976.
30019—20 jl.

COCINERO BLANCO, CON BUENAS referencias, desea colocarse. Trabaja francesa, española y criolla, en casa particular o del comercio. Es repostero. Informan Tel. A-5992.
30037—17 jl.

CRIANDERAS

DESEA COLOCARSE UNA SEÑORA de criandera. Informan en calle Florida No. 63 entre Vives y Puerta Cerrada.
30005—17 jl.

UNA CRIANDERA. SE SOLICITA una criandera con leche abundante. Si no tiene abundante que no se presente. Buen sueldo, buena comida y buen trato. Calzada 118, bajos, entre 6 y 8 Vedado.
30048—17 jl.

CHAUFFEURS

CHAUFFEUR JOVEN ESPAÑOL, habla inglés, tene práctica, maneja cualquier carro. Llame al M-1509. Menéndez. 29917.—17 Jl.

CHAUFFEUR MECANICO CON 10 años de práctica, que desea trabajar en casa particular o de comercio, tiene referencias. Informan en el teléfono F-O-1241. Francisco Tuñón.
29903.—17 Jl.

CHAUFFEUR SPANISH SPEAKS English fluently, good knowledge of mechanics seeks position. Call at M-1509. Menéndez. 29916.—17 Jl.

CHAUFFEUR DESEA COLOCARSE en casa particular, es casado, sin pretensiones, tiene buenas recomendaciones. Real, número 50, habitación 21.
29957.—17 Jl.

DESEA COLOCARSE ESPAÑOL ayudante chauffeur, tiene quien lo recomiende. Llame al teléfono A-1674.
29964.—17 Jl.

DESEA COLOCARSE UN JOVEN ESPañol de chauffeur en casa particular con buenas referencias. Informan Teléfono M-2092
29979—17 jl.

CHAUFFEUR ESPAÑOL SE OFRECE para casa particular. Tiene buenas recomendaciones de años, de las casas que trabajó. Entiende bastante mecánica. Maneja cualquier máquina. Conoce perfectamente la ciudad; igualmente el tráfico, con más de 7 años de práctica. Calzada del Cerro 625. Teléfono A-5042.
30001—17 jl.

DESEA COLOCARSE UN CHAUFEUR español, joven para casa particular o de comercio. Informan Tel. A-8858.
30028—17 jl.

CHAUFFEUR CON 14 AÑOS PRACtica en el manejo de cualquier clase de máquina, desea colocarse en una casa particular dando toda clase de referencias. Obrapía 114, Tel. M-4062
30058—20 jl.

VARIOS

MECANOGRAFO TENEDOR DE LIBros, competente, formal y con pocas aspiraciones desea empleo. Da toda clase de garantías. I-5363. Evelio.
29912.—17 Jl.

JOVEN ESPAÑOL CON CONOCIMientos de hoteles de primera clase, habla inglés, desearía encontrar casa para trabajar en la cerpeta o intérprete. Llamen a M-8193.
29919.—17 Jl.

UN MATRIMONIO SOLO DESEA COlocarse en una casa seria, son de mediana edad, españoles. Informes calle San Gabriel No. 10, Cerro.
29986—17 jl.

JOVEN ESPAÑOL 20 AÑOS EDUCAdo y de buena presentación desea colocarse, sin pretensiones, conoce el país, etc. sin pretensiones, conoce el país. Tiene referencias. Informan: Monte, 315. Teléfono A-4760.
29923.—17 Jl.

SE DESEA COLOCAR UN BUEN CAfetero o de dependiente de café, tiene referencias. Informan: Angeles y Corrales. Teléfono M-2194.
29952.—17 Jl.

SE OFRECEN

JOVEN DE 18 AÑOS, SABIENDO perfectamente inglés y castellano, desea colocarse en casa comercial, ya de taquigrafía principiante de ambos idiomas, ayudante tenedor de libros, secretario o cualquier otro trabajo de oficina; seis años de práctica comercial. Mínimo sueldo 80 pesos. Teléfono M-4224. 29904.—17 Jl.

SPANISH YOUNG MAN, WITH SOme knowledge of bookkeping and office work seeks position in the cityon in the country Speak Ingleish. Call, M-8199. 29918.—17 Jl.

VENDEDOR A COMISION O REpresentaría; deseo encontrar una casa o fábrica nacional o extranjera; tengo práctica en el comercio y las mejores referencias o garantías. Informan: Sol, 72, bajos, Joaquín Toledo. 29965.—18 Jl.

DESEA COLOCARSE UN JOVEN DE aprendiz de tren de lavado y de tintorería y dependiente dulcería. Informan Tel. A-8825 de 6 de la mañana a 8 de la noche. Pregunten por Manuel Gómez.
30000—17 jl.

SE OFRECE UN MUCHACHITO ESpañol para bodega almacén o criadito Es listo. Informan Virtudes 46, habitación 26.
30027—17 jl.

DESEA COLOCARSE MATRIMONIO joven sin hijos. Ella de criada o manejadora y él entiende de todo. Tienen referencias. Informan Luz 8, altos. Teléfono M-6310.
30021—17 jl.

DESEA COLOCARSE JOVEN ESPAñol de dependiente, camarero o de criado de mano. Entiende de todo. Tiene referencias. Informan Luz 8, altos. Teléfono M-6310.
30022—17 jl.

COMPRA Y VENTA DE FINCAS, SOLARES YERMOS Y ESTABLECIMIENTOS

URBANAS

AVISO IMPORTANTE A QUIEN LE INTERESE

Si usted desea vender alguna de sus propiedades, si usted desea comprar o si usted desea hipotecar puede usted llamarme o escribirme que tendré sumo gusto en atenderlo, pues cuento con grandes compradores que en el momento realizan cualquier operación por difícil que sea. Nuestro lema es seriedad y honradez. Vidriera del Café El Nacional. San Rafael y Belascoain. Tel. A-0062. Sardiñas.
29879—17 jl.

CASA MODERNA EN LUYANO EN $2,500 Y $3,000

Vendo en Luyanó, muy cerca de la calzada, dos casitas modernas, rentan $30 cada una, una en $2.500 y la otra en $3.000. Aprovechen esta ganga que no se presenta otra. Miren qué renta, da más del 1 0|0 de interés Vidriera del Café El Nacional. San Rafael y Belascoain. Tel. A-0062. Sardiñas y Vía.
29540—18 jl.

CASA MODERNA EN LA HABANA 6x18 DOS PLANTAS EN $13,000

Vendo una casa moderna en la calle de Acosta casi esquina a Curazao, de dos plantas, renta $130 en $13.000. Mire usted qué banco le da el interés que esta casa ni qué banco le garantiza su dinero con mayor seguridad que esta inversión, comprando esta casa puede usted dormir tranquilo que nunca tendrá usted perdido su dinero. No lo piense, es una gran inversión. Sa Vidriera del Café El Nacional. San Rafael y Belascoain. Teléfono A-0062. Sardiñas y Vía.
29540—18 jl.

EN LOS CUATRO CAMINOS CASA ANTIGUA MIDE 6x12 EN $6,500

Vendo en la calle de Corrales entre los Cuatro Caminos y la calle de Rastro una casa antigua que mide 6x12 en $6.500 entre dos casas de altos, no obstante ser antigua renta $70 y está en los Cuatro Caminos. Mire que está cerca de un banco. Vidriera del Café El Nacional. San Rafael y Belascoain. Tel. A-0062. Sardiñas y Vía
29540—18 jl.

GRAN NEGOCIO EN LA CALLE DE BELASCOAIN Y FIGURAS. PARCELAS DE 6x20 A $75 M.

Vendo en la calle de Figuras, entre Escobar y Belascoain, frente al gran Parque de Peñalver, dos parcelitas de terreno que miden cada una 6x20. Mire usted qué medida, mire usted el punto; no mire el precio, pues no amerita discutirlo por ser un gran negocio para usted y si lo duda haga números frente a un gran parque donde con su vista cualquiera se alegra y si usted lo duda vaya y véalo para que se convenza. Vidriera del café El Nacional. San Rafael y Belascoain. Teléfono A-0062. Sardiñas y Vía.
29540—18 jl.

GRAN CASA MODERNA EN LA CALLE DE PRINCESA EN $7.500

Vendo en la calle Princesa, casa moderna, compuesta de portal, sala, saleta, dos cuartos, servicios intercalado, sala de comer al fondo y servicios para criados. Está entre San Luis y San José. Está desocupada porque se desea vender. Los techos de esta casa son monolíticos y es de citarón. Estaba rentando $80. Vidriera del Café El Nacional. San Rafael y Belascoain. Teléfono A-0062. Sardiñas y Vía.
29540—18 jl.

TERRENOS EN LA CALLE PASEO, A $9 METRO, MIDE 35 x 45

Vendo un hermoso terreno en la calle Paseo, cerca de Zapata con una buena casa. Mide 35x45 a $9 metro, propio para una industria o algo parecido. Aprovechen este negocio que por ahí va la Carretera Central. Este terreno está en la parte donde la calle está en su línea y luego el precio. Vidriera del Café El Nacional. San Rafael y Belascoain. Teléfono A-0062. Sardiñas y Vía.
29757—18 jl.

BUENA INVERSION

Se vende una moderna y bien construída casa en San José entre Lucena y Marqués González, compuesta de: sala, saleta, tres habitaciones, salón de comer, cuarto de criado, doble servicio y cocina. Renta $165. Informan su dueño Sr. Alvarez. Merc

CRONICA CATOLICA

EL EPISCOPADO DE COLOMBIA Y LAS MODAS

Uno de los medios más eficaces de que se vale hoy el demonio para perder las almas es, sin duda alguna, el de la inmodestia en los vestidos de moda. El recato, el pudor y la piedad han sido siempre el natural distintivo de la mujer cristiana y el mejor escudo de su virtud contra los incontables peligros que le presenta el mundo; pero esas hermosas prendas van desapareciendo por obra de la moda actual que es incentivo de sensualidad, ruina de la piedad, fomento del lujo y causa de miseria en muchos hogares.

Siguiendo el ejemplo que nos da el Vicario de Jesucristo, que ha sido imitado por muchos ilustres Obispos de la cristiandad, condenamos y reprobamos las modas inmodestas, que son peligrosísimo escollo donde suelen naufragar la pureza y el honor de la mujer, y ocasión de escándalo para el prójimo.

Fundados motivos hay para temer que nos sobrevengan terribles castigos de la justicia divina, pues el mal que deploramos no se ha detenido a las puertas del santuario, sino que ha invadido la casa de Dios, que es casa de oración y que, sin embargo, por arte de las modas deshonestas, se ha convertido en lugar de exhibiciones mundanas. Cuántas mujeres hay, aun de las que se llaman y se creen piadosas, que se presentan en la iglesia atavidas como para asistir a una función profana, mostrando en el lujo que gastan y en lo indecoroso del vestido, el intento deliberado de atraer las miradas y los pensamientos que allí reclama para sí, el Dios oculto en los altares; y con semejantes trajes y con esas disposiciones, se atreven a acercarse a recibir los sacramentos. El corazón del sacerdote, encargado de velar por el decoro del templo material, se llena de amargura al ver las profanaciones con que ultrajan a Dios, las que debieran ser templos vivos del Espíritu Santo.

Para remediar en lo posible este mal que aniquila en los hogares el genuino espíritu cristiano, recomendamos encarecidamente a nuestros sacerdotes, trabajen con empeño en fundar con las señoras y las jóvenes la "Cruzada de la Modestia Cristiana" que ya existe en algunas diócesis y que ha tenido feliz suceso y ha servido de consuelo a los respectivos Pastores.

Esperamos, y no sin razón suficiente, que la realización de esta obra será acogida de manera preferente y eficaz por la "Liga de Damas Católicas Latino-Americanas", a cuyo celo la recomendamos especialmente, y luego por las demás asociaciones piadosas."

Dada en Bogotá, el 1o. de septiembre de 1924.

BERNARDO, Arzobispo de Bogotá; MANUEL JOSE, Arzobispo de Medellín; ISMAEL, Arzobispo de Ropayán; FRANCISCO CRISTOBAL, Obispo de Antioquía y de Jericó; LEONIDAS, Obispo del Socorro; HELADIO, Obispo de Cali; RAFAEL, Obispo de Nueva Pamplona; ANTONIO MARIA, Obispo de Pasto; JOAQUIN, Obispo de Santa Marta; TIBERIO, Obispo de Manizales; PEDRO MARIA, Obispo de Ibagué; JOSE IGNACIO, Obispo de Garzón; MIGUEL ANGEL, Obispo de Santa Rosa de Osos; JOSE MARIA, Obispo de Augustópolis, Vicario Apostólico de los Llanos de San Martín; ATANASIO, Obispo de Citarizo, Vicario Apostólico de la Goajira; FR. FIDEL DE MONTCLAR, Prefecto Apostólico del Caquetá; FRANCISCO GUTIERREZ, Prefecto Apostólico del Chocó; EMILIO LARQUERE, Prefecto Apostólico de Tierradentro; JOAQUIN ARTEAGA, Prefecto Apostólico de Urabá; JOSE MARIA POTIER, Prefecto Apostólico de Arauca.

EN GRAN APURO

"La otra tarde, anochecido ya, recibí aviso de que fuese en seguida a casa de mi tía Consuelo.

Así lo hice, alarmado por la urgencia de tal requerimiento, y mi tía me dijo al recibirme:

—Nada... Tontadas de esas... Te esperan en el cuarto del piano.

"Esas" eran mi primita Rosario, linda muchacha, gentil como un capullo —perdonad, lectores, si el parentesco no me enturbia ni la vista ni el juicio—, y sus amigas Mari-Cruz y Paulita, exquisitas y adorables también.

Las encontré excitadas, nerviosas, refulgentes de indignación y vehemencia en miradas, ademanes y frases.

—Pasa y cierra.

—¿Vais a juzgame, tribunal de Gracias?

—Bromas a un lado, y escucha y haz lo que vamos a mandarte.

—Pero antes dejadme que os diga de nuevo que estáis las tres deliciosas hasta la estupendez, que Paulita tiene ojos de novia, que María-Cruz...

—Déjate de bobadas—interrumpió mi prima.

Enmudecí aterrado, y me sentí un muñeco entre las blancas manos.

—Hablad.

Fué Rosario la que, ceñuda y grave, ordenó así:

—Esta noche mismo vas a escribir un artículo que levante ronchas a esa gentuza sin educación y sin modales que anda suelta por ahí... Contra los bárbaros del andamio y de las fábricas. ¡No seas idiota! ¿Qué me miras así?

—¡Si yo no te miro de ninguna manera, primita!... Pero me dejas..., pero me pones... Explicate mejor.

—Que te cuente Paulita lo que acaba de pasarnos esta tarde.

—No; tú.

—No; Mari-Cruz.

—No; dilo tú.

Parecía que temían renovar una gran hecatombe.

Al fin Rosario, como más decidida, rompió a hablar:

—Salimos en el coche las tres con "la señorita" de ésta—señaló a Mari-Cruz—, y al llegar a los altos del Hipódromo le digimos al chófer que parara, pues queríamos pasear un rato a pie.

—Ya dige yo que no debíamos apearnos del "auto" —añadió con imperioso manoteo Paulita.

—Ibamos paseando, como digo —prosiguió mi prima—, cuando unos obreros, seis o siete, que salieron no sabemos de dónde, se acercan a nosotras y nos dicen... Dilo tú, Mari-Cruz.

—No; tú, Paulita.

—Rosario que lo cuente, que repita las "flores" que aquellos sinvergüenzas nos echaron.

—No puedo, ¡vaya!... Me pongo mala de ira sólo con recordarlo.

Yo estaba intrigadísimo.

Se decidió mi prima.

En voz muy baja, con la vista clavada en el vacío, se lanzó a proferir una sarta de dislates... "galantes", llamémoslos así.

—Pero ¡eso es inaudito! —exclamé—. Pero ¿es posible?...

—Sí, hijito, sí... Y ahora vas y defiendes a esas clases trabajadoras, a esas masas humildes... ¡Pinta soez! ¡Chusma incivilizada!

—Y aun falta lo mejor —saltó Paulita—. Yo, muy quemada pero serena y firme, les planté cara y les desafié: "¿Por quién nos han tomado ustedes?" Y ellos, los muy cínicos, riéndose como unos majaderos, aun se atrevieron a lanzarnos al rostro... ¡Ay! ¡Dilo tú, Rosario, que se me abrasa el rostro de justa indignación!

Mi prima, con voz rápida, soltó la frase del grupo floreador:

—¿Que por quién?... ¡Toma! Por lo que "paecen"...

Me alcé indignado.

Luego intenté recapacitar unos instantes, y me atreví a indagar:

—¿Cómo ibais?

—A pie, ya lo hemos dicho.

—No; si digo que con qué trajes ibais...

—¡Chiquillo, qué pregunta!... Ibamos como estamos ahora... Fíjate...

Me fijé.

¡Santo Dios!

Al entrar las vi ya, pero ahora las miraba.

Los escotes excesivamente bajos. Las mangas excesivamente altas. Las faldas excesivamente cortas. Las nucas afeitadas. Los rostros "maquillados".

—¿Cómo quieres que fuéramos? Como hemos ido siempre, como van todas las muchachas, como se debe ir, como se viste en países civilizados... Mas, por lo visto, esto es la Cafrería, y tú vas a salir hoy mismo por los fueros de la mujer...

—¿De la mujer vestida con esa indumentaria? — interrogué con miedo.

—De la mujer decente, de la que siendo buena tiene derecho a vestir como le plazca...

—Eso no, prima mía—le atajé—, porque en este mundo tenemos que ser buenos y también parecerlo.

—¿También tú?—exclamaron las tres, viniendo amenazantes hacia mí—. Habla claro: ¿qué te parecemos, di, qué parecemos?...

¡En qué gravísimo apuro me ponían!

J. LE BRUN."

Lectura Dominical de Madrid, revista semanal, ilustrada, Organo del Apostolado de la Prensa, 11 de abril de 1925.

LA FIESTA DE NUESTRA SEÑORA DEL SAGRADO CORAZON EN JESUS MARIA

En el templo parroquial de Jesús, María y José, celebró la Asociación de Nuestra Señora del Sagrado Corazón de Jesús, en la misma establecida, la función anual, el pasado domingo, con arreglo al siguiente programa:

Misa de Comunión general.—A las siete y media a. m. celebró la Misa de Comunión general, el P. Estanislao Sedupe, Teniente Cura de esta feligresía.

Fué asistido por el sacristán señor Manuel Lazo y el acólito Manuel Calvache.

Fué amenizado el banquete eucarístico por el coro parroquial, bajo la acertada dirección del organista del templo señor Tomás de la Cruz, estimado compañero en la prensa.

Fué numerosa la concurrencia.

Imposición de medallas.—Después de la Misa de Comunión, se impusieron medallas a nuevas asociadas y se renovó el Acto de Consagración a Nuestra Señora.

Misa solemne.—A las ocho y media, a. m., el P. Francisco García Vega, Párroco de la feligresía, ofició de Preste en la Misa solemne, asistido de los Padres Sedupe y Peñafiel.

Pronunció grandilocuente panegírico, el Director general de la Asociación de Nuestra Señora P. Juan Puig, Escolapio.

Su sermón fué muy elogiado.

La parte musical fué interpretada por orquesta y voces bajo la dirección del maestro señor Rafael Pastor.

Se ejecutó el Himno "Viva siempre Nuestra Señora", "Misa de Batman", "Ave María" y después de la Misa se repitió el antes mencionado Himno.

El maestro Pastor, fué muy felicitado.

Preciosísimo era el adorno del altar mayor en que estos cultos, se han celebrado, y él del particular de Nuestra Señora.

Se distribuyeron piadosos recordatorios.

Recibió sin número de parabienes, la piadosa Camarera señora Consuelo Salazar de Cuevas, alma piadosísima y de fervoroso apostólico celo por el culto de Nuestra Señora del Sagrado Corazón de Jesús.

CULTOS A LA VIRGEN DEL CARMEN

Celebra mañana Nuestra Santa Madre la Iglesia, la festividad de "Nuestra Señora del Carmen.

Será honrada con solemnes cultos en las iglesias de San Felipe, Nuestra Señora del Carmen y Monserrate.

Véanse los programas en la Sección de Avisos Religiosos.

JUBILEO CARMELITANO

Desde hoy a las doce del día hasta mañana a las 12 p. m. se puede ganar el Jubileo Carmelitano, en un todo semejante al de la Porcíncula.

Por ser Año Santo, ninguna de las indulgencias es aplicable a los vivos sino que todas se aplican a los difuntos.

Se pueden ganar tantas indulgencias como visitas se lleven a efecto.

EN HONOR A SAN VICENTE DE PAUL

El próximo domingo gran función en honor a San Vicente de Paul, en el templo de la Merced.

A ellas nos invita muy atentamente el Superior de la Congregación de la Misión de la Habana, P. Cipriano Izurriaga.

Muy agradecidos a la atenta invitación.

SAN ENRIQUE

Son hoy los días de los Padres Enrique Pérez, Director Espiritual del Colegio de Belén, y Enrique de la Virgen del Carmen.

Les deseamos un feliz día de su Santo, así como a los Caballeros de Colón Enrique Hernández Ortega y Enrique Hernández Egca, al adorador nocturno de Jesús Sacramentado señor Enrique Llanos.

Deseamos todo género de felicidades, temporales y eternas, a dos compañeros de casa: uno, que a todos felicita. Y otro, que por todos "charla".

¡Felicidades!

LA PEREGRINACION A ROMA

Hoy a las 9 a. m. parte para Roma la peregrinación cubana, la cual va presidida por el Excmo. y Rvdmo. Señor Arzobispo de la Habana, Monseñor Manuel Ruiz.

Como Director Espiritual va Monseñor Abascal.

Regresara en septiembre.

El punto de reunión es la Santa Iglesia Catedral.

Rogamos muy encarecidamente a los fieles, concurran al templo Catedral a despedir a los peregrinos, dando así una muestra de adhesión al Papa y al Prelado Diocesano.

Y ya que hablamos de peregrinaciones diremos, que en el mes anterior, llegaron a Roma, la de Australia y Filipinas.

Vemos, que de todas partes del mundo llegan a Roma, peregrinaciones.

En nuestra "Vida Católica Mundial", damos más detalladamente informes de las mismas.

ATENTA INVITACION

La V. O. Tercera del Carmen de Señoras y Caballeros, celebra la fiesta anual el próximo domingo. Esta fiesta era la que hasta hoy venía celebrándose el 2o. domingo de Agosto.

Invita por este medio a las V. O. Terceras de San Francisco y Santo Domingo, a la Comunión, desayuno, Misa solemne y a la fiesta de la noche.

Unimos nuestro ruego al de los Terciarios Carmelitas.

Un Católico.

DIA 15 DE JULIO

Este mes está consagrado a la Preciosísima Sangre de Nuestro Señor Jesucristo.

Jubileo Circular.—Su Divina Majestad está de manifiesto en la iglesia del Santo Angel.

La fiesta del Santísimo Redentor.—Santos Enrique emperador, y B. Pompilio de Pirroti, escolapio, confesores; Antioco, Ciriaco, y B. Ignacio de Acebedo de la C. de J. y compañeros, mártires; Santas Justa, Julia y Zósima, mártires y Beata Angelina de Marciano, viuda.

Santos Antioco y Ciriaco, mártires: San Antioco, nació en Sebarte, era médico y vivió en la oscuridad del Paganismo hasta que iluminó su alma un rayo de fe. Desde el instante en que abrazó la Religión Cristiana, desplegó un fervor tan extraordinario que vivía más bien como un Santo, que como un hombre. Como era tan públicas sus virtudes, fué preso en Capadocia por orden del gobernador, y después de haber confesado que pertenecía a la religión de Jesucristo, y que en ella quería morir, le redujo a prisión, sepultándole en un calabozo. En su encierro conoció a un cristiano que estaba preso como él y se llamaba Ciriano. Juntos oraron fervientemente, dando gracias al Señor porque les otorgaba la dicha de padecer por su nombre. Después de haber ensayado el gobernador con nuestros dos compañeros Antioco y Ciriaco las seducciones más deslumbrantes y las amenazas más aterradoras, les mandó a atormentar.

Por último viendo el juez pagano la constancia en la fe de los ilustres mártires, los mandó degollar. Así se verificó el día 15 de Julio del año 303.

ANOCHE A LAS DOCE SALIO EL PRESIDENTE DE LA REPUBLICA, GENERAL GERARDO MACHADO, EN UN TREN ESPECIAL PARA SANTA CLARA

(Viene de la página diez)

Para Santa Clara:

Anoche también salieron para: Santa Clara: la señorita Consuelo Machado, en representación del secretario de Instrucción Pública; el subsecretario de Hacienda, doctor Mario Ruiz Mesa; los representantes a la Cámara Emilio San Pedro, Octavio Barrero, Rafael Alfonso; el ingeniero Primitivo del Portal; los periodistas Fernando Fernández; Agustín Lazo; el jefe de policía del Gobierno de las Villas, Ramón Carrión; el doctor Diego Vázquez Bello; el representante José Mulkay y su hijo Pepito; el doctor Angel Espino, (hijo); el representante Ernesto Méndez Peñate.

El capitán Ignacio D. Algarra; el coronel Serafín Espinosa y su hijo Sergio; el doctor Arturo R. de Carricarte; el senador Alberto Barreera; el doctor Fernando Sánchez de Fuente; el capitán del puerto José Izquierdo; Manuel Rodríguez; el capitán retirado del Ejército Nacional, Enrique Machado; el representante a la Cámara Francisco Zayas Arrieta; el secretario de Sanidad, doctor Daniel Gispert, su hijo Daniel; el jefe de la escolta, capitán Trujillo.

A despedirle concurrieron:

Los secretarios de Justicia, doctor Jesús M. Barraqué; el de Instrucción Pública, doctor Guillermo Fernández Mascaró; el de la Presidencia, doctor Viriato Gutiérrez; el de Gobernación, comandante Rogerio Zayas Bazán; el doctor Soler y Baró, introductor de ministros; el director de Justicia, doctor Fernández Junco; el doctor Manuel Mencía; el doctor Dámaso Pasalodos; doctor E. Cañizares; el jefe de la Policía Nacional, general Pablo Mendieta; el segundo jefe de Policía, Pedro de Cárdenas; el comandante Loynaz del Castillo; el capitán Higinio Inchástegui; Federico Pérez, alcalde de Abreu; José Meloqui; el doctor Gay Carbó; Fernando Zaldívar, jefe de los liberales de Banes; el ex comandante del Ejército Nacional, Rigoberto Fernandez; los senadores González Clavel, Lorenzo Fernández Hermo y Varona Suárez; Pepe de Cárdenas; Bebito Echarte; doctor Rojas Oria; general Llaneras; doctor Joaquín Ochotorena; Enrique Irizaga, director de Comunicaciones; doctor Carlos Manuel Piñeiro; Joaquín Llaverías; el gobernador de la Habana, Antonio Ruiz; el doctor Angel Izquierdo, capitán de la Policía del Puerto Liberato López Fundora; coronel Rogerio Caballero; el doctor J. A. Vázquez Bello, subsecretario de Gobernación; Florencio Veliz, director de "La Correspondencia" de Cienfuegos; Juan Martín Leiseca, secretario particular del jefe del Estado y muchos más, que aunque había la duda de la hora de salida, fué una concurrencia extraordinaria.

Los Ferrocarriles Unidos estuvieron representados por el señor W. T. Medley, agente general de Comercio; el superintendente de Havana Terminal, Rafael Fernández, y el jefe de la Estación Terminal Luis González, y sus subalternos.

Los accidentes

Ayer al tren 5 se le descarriló su locomotora 275, en el desviadero "Toro," sufriendo ese tren una notable demora. El tren de viajeros de Camagüey 8, tuvo que variar su ruta por el ramal Sabanilla, línea Sur a Navajas, y llegó muy retrasado.

El tren Central Expreso Limitado, que iba a variar su ruta en la Estación de Guanábana, sufrió el descarrilamiento de sus dos coches-dormitorios, quedando la vía principal del ramal Sabanilla obstruída. Los cuarenta y cuatro viajeros de los coches-dormitorios estuvieron conformes en viajar en primera clase hasta donde hubiear dormitorios, y pudo seguir el tren Central, con demora.

Para el tren especial del jefe del Estado, hubo paso al llegar al lugar de ambos accidentes.

Piden exención. . .

(Viene de la Primera Página)

las utilidades de los negocios u operaciones que realice en Cuba, quedó comprendida la industria del tabaco, disponiéndose por el artículo quinto de la repetida Ley que las modificaciones que por la misma se hacían comenzarían a regir desde el próximo año social o económico, si se tratare de particulares en cuanto a los impuestos modificados sobre explotación del tabaco.

Este fundamento lo consideramos absolutamente erróneo. La Ley de primero de julio de 1920, al modificar el inciso III, artículo II, de la Ley de 31 de julio de 1917, excluyó del impuesto sobre sociedades y empresas creado por la Orden Militar número 463, de 1900, a la industria del tabaco, y al crear por el artículo IV el impuesto del cuatro por ciento sobre las utilidades de toda asociación, establecimiento o negocio mercantil, etc., quedó ciertamente comprendida en ese impuesto la industria del tabaco, como quedaron comprendidas las demás industrias, la de fósforos y cervezas inclusives; pero no estableció ese impuesto especialmente sobre la industria del tabaco; y del hecho de que en el artículo V de la misma Ley se disponga la época en que deba comenzar a regir ese impuesto, si se tratare de particulares, en cuanto a la explotación del tabaco, no puede en buena lógica administrativa ni legal deducirse que por la Ley de primero de julio de 1920 se haya gravado especialmente la industria del tabaco, porque lo que hace ese artículo V es disponer el procedimiento que debía seguirse para poner en vigor el impuesto del cuatro por ciento en cuanto a los particulares dedicados al negocio del tabaco, ya que al establecerse ese impuesto con carácter general había que señalar la época en que para ellos debía comenzar a regir, puesto que por la Ley de 31 de julio sólo estaban gravadas las utilidades de las asoicaciones industriales o mercantiles organizadas o que se organizaren para el cultivo y explotación del azúcar y el tabaco.

Es, pues, una regla de procedimiento la contenida en el precitado artículo quinto de la Ley de primero de julio de 1920 y no un precepto estableciendo expresamente el impuesto del cuatro por ciento sobre las utilidades de la industria de tabaco.

Continuamos sosteniendo, por consiguiente, que los fabricantes de tabacos, cigarros y picadura no están obligados a satisfacer el impuesto del cuatro por ciento sobre utilidades, primero, por las abundantes razones que dejamos aducidas, y segundo, porque la exención a su favor está implícitamente reconocida en los decretos presidenciales números 200 y 201, de 21 de febrero de 1924, al declarar eximidos de tributar por ese impuesto a los fabricantes de fósforos y cervezas, con fundamentos iguales a los que ha sostenido esta Corporación en favor de sus representados. Por lo tanto, y teniendo en cuenta esos fundametos y el hecho de que en mérito de los mismos han sido eximidos los fabricantes de fósforos y cervezas, por los precitados decretos presidenciales, de contribuir por el impuesto del cuatro por ciento sobre las utilidades de sus industrias, entendemos que por equidad deben ser los fabricantes de tabacos, cigarros y picadura eximidos de satisfacer ese impuesto, pues se hallan en el mismo caso que los de fósforos y cervezas, y en consecuencia, reiteramos la solicitud que dirigimos en 22 de febrero de 1924 para que esa Presidencia declare que tampoco son de aplicación a los fabricantes de tabacos, cigarros y picadura los preceptos de la Ley de primero de julio de 1920, que creó el impuesto del cuatro por ciento sobre utilidades, en cuanto a las obtenidas por dichos fabricantes en la venta de sus productos, por lo que en consecuencia tampoco cienen obligados a cumplir las disposiciones del Reglamento de 30 de septiembre del mismo año, dictado para la ejecución de dicha Ley.

Nos permitimos rogar al señor Presidente que este asunto sea despachado con la mayor brevedad, teniendo en cuenta que hemos obtenido del señor Secretario de Hacienda la promesa verbal de hacer que no se hostigue a los fabricantes que representamos, para la presentación de sus balances, hasta tanto no sea resuelta por esa Presidencia la solicitud a que nos acabamos de referir.

Respetuosamente,

Unión de Fabricantes de Tabacos y Cigarros de la Isla de Cuba.

(f.) Martín DOSAL, Presidente, D. S. T.

En su recorrido por Vuelta...

(Viene de la Primera Página)

Obras Públicas, presidido por el ingeniero Sr. Francisco Bello, para hacer los estudios preliminares de la carretera de Cienfuegos a Cruces y Santa Clara, habiéndose dado órdenes a la Alcaldía Municipal para que facilite la labor de dicha Comisión. En el pueblo ha producido regocijo la presencia de la Comisión de Obras Públicas, porque al comenzarse las obras se desarrollará la riqueza de esta región, remediando la precaria situación económica actual. Es de urgencia que se comiencen los trabajos.

Una descarga eléctrica mató al labrador Francisco Toyos, vecino del Central Santa Catalina, que se encontraba cobijando una casa, en unión de un hijo, y de Florencio Estrada. Este sufrió graves lesiones por la intensidad de la descarga. La muerte del Sr. Toyos deja en el desamparo a su inconsolable viuda e hijos menores.

Escagedo.

POR LOS BOMBEROS DE SAN LUIS

SAN LUIS, Occte. julio 14.—DIARIO, Habana.—Sigue actuando con gran entusiasmo el Comité Pro Bomberos, habiéndose obtenido la espléndida cooperación de varios significados elementos y esperándose la de otros no menos significados.

Puede asegurarse que muy pronto contaremos con tan necesaria y beneficiosa institución.

Redondo, corresponsal.

SANTIAGO DE CUBA, julio 14.—DIARIO Habana.—Ha tomado posesión la nueva Junta Directiva del Centro Gallego de esta ciudad integrada por los señores José Morandeira, Presidente; Jesús Caolo López, Vicepresidente; Domingo López Rodríguez, Secretario; Francisco Mateo Touris, Vicesecretario; Antonio Pérez Rodríguez, Tesorero; José Lamola Fernández, Presidente de Sanidad; Angel Vidal, Presidente de Propaganda; José Pumar, Presidente de Orden; y los vocales correspondientes.

Un joven empleado de la ferretería de Francolí y Costa, desesperado al parecer por la imposibilidad de curar de enfermedad que padecía, tomó la determinación de dar fin a su vida disparándose un tiro. Su muerte ha sido muy sentida.

A causa del deficiente servicio de alumbrado público que hay en Cayo Smith los vecinos de ese simpático lugar veraniego han protestado enérgicamente pidiendo la mejora de tan importante servicio público.

Goya.

RECORRIO EL PUEBLO DE VIÑALES Y ESTUVO EN LOS BAÑOS DE SAN VICENTE

VIÑALES, julio 14.—DIARIO, Habana.—El Sr. Secretario de Gobernación, acompañado del Gobernador de esta provincia, el alcalde de Pinar del Río, varios periodistas, oficiales del ejército y policía visitaron en las primeras horas de la mañana de hoy el pueblo de Viñales y Baños de San Vicente donde fueron bien recibidos y obsequiados. En nombre del DIARIO DE LA MARINA tuve el gusto de saludar al Sr. Zayas Bazán quien visita esta provincia con objeto de conocer sus necesidades y mejorar los distintos servicios que dependen de su importante departamento. La temporada de los Baños en San Vicente está animadísima y concurrida y su concesionario don José Diego Martínez propónese llevar a efecto importantes mejoras en el hotel y el balneario.

Abeza, redactor corresponsal.

FALLECIMIENTO

(Por Telégrafo-

SAN LUIS, Occidente, julio 14. DIARIO, Habana.—Anoche, tras larga enfermedad, falleció en Vega Botada la virtuosa señora Aurelia Cordero de Cordero. Su muerte ha sido muy generalmente llorada.

Redondo, Corresponsal.

Simpática fiesta de confraternidad entre funcionarios públicos y periodistas

Organizada por el Letrado Consultor de Gobernación, doctor Secades, tuvo efecto anoche en el restaurant "Vista Alegre"

En el restaurant "Vista Alegre", por iniciativa del Letra Consultor de la Secretaría de Gobernación, doctor Manuel Secades Japón, y con el entusiasta concurso de los dueños de establecimiento, tuvo efecto anoche un simpático ágape de amigos y camaradas al cual concurrieron, además del citado funcionario, el joven Subsecretario de Gobernación, doctor Juan Antonio Vázquez Bello; el pundonoroso Jefe de la Policía Nacional, general Mendieta; el secretario particular del Secretario de Gobernación, señor Ortega; y el alto funcionario de la Secrearía, señor José Grau. Además los reporters encargados de la información de aquel centro y nuestro compañero de redacción, doctor José López Goldarás.

Fué una comida íntima y cordial, como ya hemos dicho, verdadera reunión de amigos en la que presidió el más sano y regocijado humorismo y donde se hicieron también algunas importantes declaraciones acerca de la labor administrativa del Secretario de Gobernación.

Los dueños del "Vista Alegre" sirvieron admirablemente un menú que mereció los más sinceros y entusiastas elogios.

Tras la charla amena y amigable, salpicada de ingeniosidades y deferencias, llegó la hora de los brindis y, en primer término fueron leídas por el compañero Waldo Lamas una simpatiquísimas cuartetas de Goldarás. Después habló el doctor Manuel Secades haciendo resaltar el poder de la prensa y poniendo de manifiesto los sinceros deseos del Secretario de Gobernación en el sentido de mantener las más cordiales relaciones con los periódicos y los periodistas.

El discurso del doctor Secades, muy elocuente, fué aplaudido con entusiasmo.

Igualmente se aplaudió en justicia al doctor Juan Antonio Vázquez Bello, que le sucedió en el uso de la palabra e hizo oportunas declaraciones acerca de los planes de gobierno del general Machado y el Secretario de Gobernación.

Hablaron después, bella y oportunamente también, los señores Ortega y José Grau, funcionarios de la Secretaría.

En nombre de los periodistas dió las gracias por la invitación a tan simpático acto nuestro compañero, señor Ricardo A. Casado, quien expuso—recogiendo manifestaciones anteriormente hechas — algunas ideas sobre la misión de la prensa y sus servidores y abundó discretamente en algunas otras consideraciones, siendo muy aplaudido también.

Cerca de las once de la noche terminó tan simpática fiesta, con unas inspiradas palabras del señor Bretón, que habló en nombre de la prensa de oposición, y mereció asimismo, justas felicitaciones.

Se asegura que los moros...

(Viene de la Primera Página)

alguna ansiedad al jefe rifeño. Determinado a impedirlo ha despachado, según se dice, varios destacamentos de sus mejores tropas regulares a fin de animen a los guerreros de Yebala.

En general la situación aparece menos comprometida que hace dos semanas. Hasta la propia población de taza está recuperando la confianza y muchas mujeres y niños que la habían abandonado están regresando a la ciudad.

LOS BUQUES DE GUERRA FRANCESES PATRULLAN LAS AGUAS DE MELILLA

MELILLA, Marruecos español, julio 14.—(Por Associated Press).—Los buques de guerra franceses continúan realizando servicio de patrulla por estas aguas. Cuando algún buque entra en puerto y sus tripulantes desembarcan se advierte que entre los soldados españoles de la guarnición y los marineros franceses se entabla una cordial amitsad.

EL GENERAL RIQUELME ES PARTIDARIO DE LA COLABORACION FRANCO-ESPAÑOLA EN MARRUECOS

CASA BLANCA, Marruecos, julio 14.—(Por Associated Press).—El General Riquelme, veterano comandante de las fuerzas expedicionarias de Africa, declara que Francia y España deben hallarse siempre juntas en Marruecos, ya sea para hacer la paz con Abd-el-Krim, ya para proseguir la campaña.

El General Riquelme acaba de efectuar un recorrido por todas las posiciones españolas y dice que se han llevado a la práctica cuidadosos planes para impedir que los rifeños corten las comunicaciones.

Usted no venderá, si no anuncia en los periódicos.

DIARIO DE LA MARINA

es leído en toda la República.

Una enaltecedora. . .

(Viene de la Primera Página)

tiene Vd. del objeto y fin de la Institución Notarial, no dudaremos que por el Gobierno se adopten las medidas que realmente son indispensables para la organización del Notariado y para el eficaz desempeño de su cometido.

El Colegio Notarial de la Habana tiene sometido a la aprobación de la Secretaría de Justicia un nuevo Reglamento del Montepío que ha habido necesidad de redactar por ser muy anticuado el que nos rige y asimismo reformas importantes de nuestro Reglamento interior, tendientes, algunas de ellas, a salvaguardar los intereses del Colegio, realmente hoy cuantiosos y es preciso que se adopten las reformas necesarias para que quede debidamente garantizado el patrimonio del Colegio contra toda futura asechanza o desventurada negligencia.

El Colegio Notarial de la Habana, mejor dicho, el Notariado Cubano, confía en la cultura, en la buena fe, en la inteligencia y en la integridad de carácter de Ud. y espera que, aprovechando la circunstancia de que nuestra Ley Notarial es tan amplia que permite al Gobierno organizar y desarrollar debidamente la Institución Notarial sin tener que recurrir al Congreso de la Nación, otorgue a esa Institución todo lo que precisa para que ocupe su nivel en relación con el progreso de las demás instituciones patrias.

Así lo suplicamos y así lo esperamos, para provecho de Cuba y para honra y gloria de Ud.

Respetuosamente,

Juan Carlos Andreu, Decano.

DIRECTORIO PROFESIONAL

ABOGADOS Y NOTARIOS

FELIPE RIVERO
Notario Público
MANUEL DE CINCA
RAFAEL DE ZENDEGUI
Abogados
BANCO COMERCIAL DE CUBA
Aguiar número 73
Dptos. 710-11-12. Tel. M-1472

Dr. JORGE MAÑACH
ABOGADO
BUFETE DE
CRUZ, LLAMA Y MAÑACH
Asuntos Civiles y Criminales
O'Reilly, 40. Teléfono M-5040.

Dr. ELIO ROSELLO MONTAÑO
Abogado y Notario
Herencias, Divorcios. Asuntos hipotecarios; rapidez en el despacho de las escrituras con su legalización. Neptuno, 50, altos. Teléfono A-8502.

DR. OMELIO FREYRE
Abogado y Notario
Asuntos civiles y mercantiles. Divorcios. Rapidez en el despacho de las escrituras, entregando con su legalización consular las destinadas al extranjero. Traducción para protocolarlos, de documentos en inglés. Oficinas: Aguiar, 60, altos, teléfono M-5679. C 1000 Ind 10 f.

Edmundo Gronlier González
ABOGADO Y NOTARIO
Francisco A. Gorriaran
ABOGADO
Aguiar 73, 4o. piso. Telf. M-4319. 22267.—25 Ag.

ALBERTO BLANCO y GASPAR BETANCOURT
ABOGADOS
Bufete y Notaría
Manzana de Gómez. 522-24. Teléfono M-9153
C5038.—Ind. 27 My

SAUL SAENZ DE CALAHORRA
ABOGADO
Gumersindo Sáenz de Calahorra
PROCURADOR
Se hacen cargo de toda clase de asuntos judiciales, tanto civiles como criminales y del cobro de cuentas atrasadas. Bufete. Progreso, 26. Teléfonos A-5024 e I-3693.

Lcdo. Ramón Fernández Llano
ABOGADO Y NOTARIO
Habana, 57, teléfono A-9312.

Dr. AUGUSTO JACOME
Abogado Sur-Americano. Asociado con el
DR. JOSE CASTRO GONZALEZ
Recibido de la Universidad de la Habana. Ofrecen sus servicios profesionales especialmente en todo lo relacionado con las Leyes Latino-americanas y de los E. U. de A. English Spoken. Pi y Margall núm. 59. Room 13. Teléfono M-7335 18522 7 in.

PELAYO GARCIA Y SANTIAGO
NOTARIO PUBLICO
GARCIA, FERRARA Y DIVIÑO
Abogados, Aguiar 71, 5o. piso. Teléfono A-2194. De 9 a 12 a. m. y de 2 a 5 p. m.

MARCAS Y PATENTES
DR. CARLOS GARATE BRU
ABOGADO
Cuba 19. Teléfono A-2484.

MANUEL JIMENEZ LANIER
FERNANDO ORTIZ
OSCAR BARCELO
ABOGADOS
JUAN RODRIGUEZ RAMIREZ
ABOGADO Y NOTARIO
San Ignacio, 40, altos, entre Obispo y Obrapía. Teléfono A-3701.

Dr. Mario de Franco y Beoto
ABOGADO
Bufete. Empedrado 64. Telf. M-4067. Estudio privado. Neptuno 220. A-6250.

Herminio Suardíaz González
PROCURADOR
Procedimientos sumarios hipotecarios, juicios ejecutivo, deshahucios, declarativos, declaratorias de herederos, testamentarias, abintestados; asuntos civiles, mercantiles, contencioso, administrativo, expedientes, divorcios, bajo la dirección de letrados de gran experiencia. Cárdenas, número 5, altos. Teléfono A-2952.
24130.—13 Jl.

INGENIEROS Y ARQUITECTOS

MARINO DIAZ
INGENIERO CIVIL Y ARQUITECTO
Miembro del colegio de arquitectos de la Habana. Assoc. M. AM. Soc. C. E., M. S. C. I. Experto en industrias, maquinaria, estudio. Belascoain número 120; teléfono M-3412.
C4707.—Ind. 14 My

PROFESIONALES

DOCTORES EN MEDICINA Y CIRUGIA

Dr. ENRIQUE BRU
AYUDANTE POR OPOSICION DE ANATOMIA • TOPOGRAFICA, MEDICINA Y CIRUJIA
G, número 70, entre 7 y 9. Consultas de 1 a 3. F-4833. C6754.—Ind. 15 Jl.

Dres. Alfredo G. Domínguez Roldán y Manuel Viamonte Cuervo
Rayos X, Radium, Radioterapia profunda, Electricidad médica. Horas: de 1 a 4 p. m. Teléfono A-5049. Paseo Martí, número 23, Habana.
P.—30d-14 Jl.

Dr. MIGUEL PEREZ CAMACHO
DIRECTOR DEL HOSPITAL DE MATERNIDAD
Enfermedades de señoras, tratamientos diatérmico y electro médico en general de las afecciones ginecológicas Cirujía abdominal. Consultas de 1 a 4 p. m. Horas especiales de 8 a 1 a. m. San Miguel, 95. Teléfono A-5487. Habana. 29200.—9 Ag.

Dr. RAFAEL PEÑALVER
CATEDRATICO AUXILIAR DE ORTOPEDIA
Especialista del Hospital Mercedes Médico del Centro Balear. Tratamiento de fracturas y deformidades.
Consultas: Martes, Jueves y Sábados, de 1 a 3 p. m. Neptuno 211. Teléfono U-2623. 29586.—13 Ag.

Dr. Valentín García Hernández
Médico Cirujano
LUZ 15. M-1644 HABANA
Consultas de 1 a 3. Domicilio Santa Irene y Serrano, Jesús del Monte 1-1640. Medicina interna.

DR. REGUEYRA
Medicina interna en general, con especialidad en el artritismo, reumatismo, piel, eczemas, barros, úlceras neurastenia histerismo, dispepsia hiperclorhidria, acidez, colitis, jaquecas neuralgias, parálisis y demás enfermedades nerviosas. Consultas de 1 a 4, jueves, gratis

PROFESIONALES

DR. FELIX PAGES
CIRUJANO DE LA QUINTA DE DEPENDIENTES
Con motivo de su viaje a los Estados Unidos y Europa, quedan suspendidas las consultas hasta nuevo aviso, habiéndose hecho cargo de su clientela el doctor Manuel González Alvarez.

Dr. Manuel González Alvarez
CIRUJANO DE LA ASOCIACION DE DEPENDIENTES
Consultas de 2 a 4, martes, jueves y sábados. Cárdenas, 45, altos, teléfono A-9102. Domicilio: Calle I, número 19, entre 9 y 11. Vedado. Teléfono F-2441. C5430.—Ind. 15 Jl

DR. LAGE
Medicina general. Especialista estómago. Debilidad sexual. Afecciones de señoras, de la sangre y venéreas. De 3 a 4 y a horas especiales. Teléfono A-3751. Monte 126, entrada por Angeles.

DR. GABRIEL M. LANDA
Facultad de París, Nariz, Garganta y Oídos. Visita a domicilio. Consultas de 3 a 5. Campanario 57, esquina a Concordia. Teléfono A-4529. Domicilio 4 número 205, teléfono F-2236.
P 30 d 15 oc

DR. RICARDO ALBALADEJO
Especialidad en vías urinarias. Tratamiento especial para la blenorragia, impotencia y reumatismo. Electricidad Médica y Rayos X. Prado, 62, esquina a Colón. Consultas de 1 a 5. Teléfono A-3344
C 1539 Ind 15 my

Dr. Francisco Javier de Velasco
Afecciones del corazón, pulmones, estómago e intestinos. Consultas los días laborables, de 12 a 2. Horas especiales previo aviso. Salud, 34. teléfono A-5418.

DR. J. LYON
De la Facultad de París. Especialidad en la curación radical de las hemorroides, sin operación. Consultas de 1 a 3 p. m. diarias. Correa esquina a San Indalecio.

DR. B. IRURETAGOYENA
Tuberculosis, nefritis y diabetes. Consultas: lunes, miércoles y viernes, de 2 a 4, $5.00. Los martes de 2 a 5, gratis para pobres. San Lázaro, 217, altos, teléfono A-6324. Habana.

ALMORRANAS
Curación radical por un nuevo procedimiento inyectable. Sin operación y sin ningún dolor y pronto alivio, pudiendo el enfermo continuar sus trabajos diarios. Rayos X, corrientes eléctricas y masajes, análisis de orina completo, $2.00. Consultas de 1 a 5 p. m. y de 7 a 9 de la noche. Merced 90, teléfono A-9851.

Dr. S. PICAZA
ESPECIALISTA DE LOS HOSPITALES DE PARIS Y NEW YORK
Tratamiento de las enfermedades del estómago, hígado e intestinos, por los métodos más modernos. Análisis del jugo gástrico y examen a los Rayos X, de todos los pacientes, horas de 2 a 4. Escobar 47. Teléfono M-1675.
29031.—8 Ag.

Dr. Fco. SUAREZ GUTIERREZ
Especialista en afecciones de la nariz, garganta y oídos. Durante el verano la consulta es de ocho a once de la mañana. Genios, 13. Teléfono M-2783, (honorarios $10).
28768.—7 Ag.

Dr. ANDRES GARCIA RIVERA
Catedrático titular de la Escuela de Medicina. Enfermedades tropicales y parasitarias. Medicina interna. Consultas de 1 a 3 1|2 p. m. San Miguel 117-A, teléfono A-0857.
P. 15 Jl

DR. JOSE VARELA ZEQUEIRA
Catedrático de Anatomía de la Escuela de Medicina, Director y Cirujano de la Casa de Salud del Centro Gallego. Ha trasladado su gabinete a Gervasio, 126, altos, entre San Rafael y San José. Consultas de 2 a 4. Teléfono A-4410.

DR. J. M. VERDUGO
ESTOMAGO E INTESTINOS
Curación radical de la úlcera estomacal y duodenal y de la Colitis en cualquiera de sus períodos, por procedimientos especiales. Consultas de 3 a 4. Teléfono A-4425. Prado 60, bajos.
C 11028 Ind 6 de

DR. MANUEL BETANCOURT
Vías urinarias. Especialmente blenorragia, visión directa de la vejiga y la uretra. Consultas de 10 a 12 y de 2 a 5. Progreso, 14, entre Aguacate y Compostela teléfono F-2144 y A-

Dr. Enrique Fernández Soto
Oídos, Nariz y Garganta. Consultas: lunes, martes y jueves, de 2 a 4. Calle O, entre Infanta y 27. No hace visitas. Teléfono U-2465.

DR. C. E. FINLAY
Profesor de Oftalmología de la Universidad de la Habana. Aguacate, 27, altos, teléfonos A-4641, F-1778. Consultas de 10 a 12 y de 2 a 4 p. m. o por convenio.

DR. ABRAHAM PEREZ MIRO
Enfermedades de la Piel y Señoras. Se ha trasladado a Virtudes 143 1|2 altos. Consultas: de 2 a 6. Teléfono A-9303.
C 2260 Ind 21 sp

DR. PEDRO A. BOSCH
Medicina y Cirugía. Con preferencia partos, enfermedades de niños, del pecho y sangre. Consultas de 3 a 4. Aguiar 1, teléfono A-6488.

Dr. José A. Presno y Bastiony
Catedrático de operaciones de la Facultad de Medicina. Consultas, lunes, miércoles y viernes, de 2 a 5. Paseo esquina a 19. Vedado, teléfono F-4457.
G Ind 22 d.

DR. JUAN R. O'FARRILL
MEDICO CIRUJANO
Consultas de 2 a 4. En Agustina y Laguerueia, Víbora, teléfono 1-3018.

Dr. PEDRO MONTALVO
Estómago, intestinos y pulmones. Consultas de 2 a 4. Lunes, miércoles y viernes en Concordia 113. Martes, jueves y sábado, en 4 número 28, Vedado. Teléfonos F-1179 y A-4024.
21626 29 jl

ANALISIS DE ORINA
Completo, 2 pesos. Prado 62 esquina a Colón. Laboratorio Clínico-Químico del doctor Ricardo Albaladejo. Teléfono A-3344. C 9676 Ind 22 d

DR. MIGUEL VIETA
ESPECIALISTA
Debilidad sexual, estómago e intestinos. Carlos III, 209, de 2 a 3.

DR. GONZALO PEDROSO
CIRUJANO DEL HOSPITAL MUNICIPAL DE EMERGENCIAS
Especialista en vías urinarias y enfermedades venéreas. Cistoscopia y Cateterismo de los uréteres. Cirugía de vías urinarias. Consultas de 10 a 12 y de 3 a 5 p. m. en la calle de San Lázaro 254.

DR. GONZALO AROSTEGUI
Médico de la Casa de Beneficencia y Maternidad. Especialista en las enfermedades de los niños. Médicas y Quirúrgicas. Consultas de 12 a 2. G, número 116 entre Línea y 13 .Vedado. Teléfono F-4233.

DOCTORA AMADOR
Especialista en las enfermedades del estómago e intestinos. Tratamiento de la colitis y enteritis por procedimiento propio. Consultas diarias de 1 a 3. Para pobres, lunes, miércoles y viernes. eina, 50.

PROFESIONALES

Dr. J. A. Hernández Ibáñez
ESPECIALISTA DE VIAS URINARIAS DE LA ASOCIACION DE DEPENDIENTES
Aplicaciones de Neosalvarsán. Vías Urinarias, Enfermedades venéreas. Cistoscopia y Cateterismo de los uréteres. Domicilio, Monte 374. Teléfono A-9545. Consultas de 3 a 6. Manrique 10-A, altos, teléfono A-5469.

DR. CANDIDO B. TOLEDO OSES
GARGANTA, NARIZ Y OIDOS
Especialista de la Quinta de Dependientes. Consultas de 4 a 8, lunes, miércoles y viernes. Lealtad, 12, teléfono M-4372, M-3014.

DR. RAOUL REMIREZ ANDRE
MEDICO CIRUJANO
Ex-interno del Hospital Mercedes. Especialista en enfermedades de niños y de las vías digestivas. Consultas de 1 a 3. Gratis a los pobres los lunes, miércoles y viernes. Calzada del Cerro 440-C.

DR. J. B. RUIZ
De los hospitales de Filadelfia, New York y Calixto García. Especialista: vías urinarias, sífilis y enfermedades venéreas. Examen visual de la uretra, vejiga y cateterismo de los uréteres.
NEPTUNO 84, de 1 A 3
C6234.—21d-1o.

INSTITUTO CLINICO MERCED, Núm. 90
Teléfono A-0861. Tratamientos por especialistas en cada enfermedad. Medicina y Cirugía de urgencia y total. Consultas de 1 a 5 de la tarde y de 7 a 9 de la noche.

LOS POBRES, GRATIS
Enfermedades del estómago, intestinos, bigado, páncreas, corazón, riñón y pulmones, enfermedades de señoras y niños, de la piel, sangre y vías urinarias y partos, obesidad y enflaquecimiento, afecciones nerviosas y mentales, enfermedades de los ojos, garganta, nariz y oídos. Consultas extras $5. Reconocimientos $2.00. Completo con aparatos $5.00. Tratamiento moderno de la sífilis, blenorragia, tuberculosis, asma, diabetes por las nuevas inyecciones, reumatismo, parálisis, neurastenia, cáncer, úlceras y almorranas, inyecciones intramusculares y las venas (Neosalvarsán), Rayos X, ultravioletas, masajes, corrientes eléctricas, (medicinales alta frecuencia), análisis de orina (completo $2), sangre, (conteo y reacción de Waserman), esputos, heces fecales y líquido céfalo-raquídeo. Curaciones, pagos semanales, (a plazos).

DR. CABRERA
Radiología exclusivamente
Rayos X, Radium, Radioterapia profunda, Corrientes, Antiguo gabinete "Alamilla"
San Miguel 116. De 2 a 6
26046 23 jl

HEMORROIDES
Curadas sin operación, radical procedimiento, pronto alivio y curación pudiendo el enfermo seguir sus ocupaciones diarias y sin dolor. Consultas de 1 a 5 p. m. Suárez 32, Policlínica P.

LIGA CONTRA EL CANCER
PRADO 66. HABANA
la Liga contra el cáncer. Solo le cuesta un peso al año. Ayudará con ello a los fines de propaganda contra esa enfermedad y recibirá además información sombre la manera de prevenirse contra ese azote de la humanidad.
C5621.—ind. 10 Jn.

DR. PABLO MACIA
ESPECIALISTA DE BERLIN Y PARIS
Exayudante del hospital de Neukolln en Berlín. Estómago e intestinos. Consultas de 2 a 4, martes, jueves, sábado. Virtudes, 70, esquina a San Nicolás. Teléfono F-1309.
25764.—22 Jl.

DR. EUGENIO ALBO CABRERA
Medicina interna. Especialidad afecciones del pecho, agudas y crónicas. Casos incipientes y avanzados de tuberculosis pulmonar. Ha trasladado su domicilio y consultas a Animas, 172, (altos). Teléfono M-1660.

Policlínica Internacional
Director:
Dr. David Cabarrocas y Ayala, Lealtad 122, entre Salud y Dragones. Consultas y reconocimientos de 8 a. m. a 7 p. m. $1.00; inyección de un ámpula intravenosa, $1.00; inyección de un número de neosalvarsán, $2.00; Análisis en general, $2.00; Análisis para sífilis o venéreo, $4.00; Rayos X, de huesos, $7.00; Rayos X de otros órganos, $10.00; inyecciones intravenosas para sífilis o venéreo, asma, reumatismo, anemia, tuberculosis paludismo, fiebres en general, eczemas, trastornos de mujeres etc. Se regala una medicina patente o una caja de inyecciones al cliente que lo pida. Reserve su hora por el teléfono A-0344.

Dr. ANIBAL HERRERA Y LUIS
MEDICINA INTERNA
Médico del Dispensario de Tuberculosos de la Liga, Niños y enfermedades del pecho, Consulta en Carlos III, 223 bajos, de 12 a 2 p. m. Tel. U-1574.
25627—21 jl.

Dr. ADOLFO REYES
Estómago e intestinos. Consultas de 7 a 10 1|2 a. m. Tratamientos especiales sin operación para las úlceras estomacal y duodenal. Precio y horas convencionales. Lamparilla 74, altos.
28183—9 ag.

DR. ENRIQUE SALADRIGAS
Catedrático de Clínica Médica de la Universidad de la Habana. Medicina interna. Especialmente afecciones del Corazón. Consultas de 2 a 4 lunes y viernes en Campanario, 62, altos, teléfonos A-1327 y F-2759.
C6249.—31d-1o. Jl.

JOSE H. MATA TRUJILLO
Médico Cirujano. Enfermedades nerviosas, tratamiento especial a los epilépticos, corea, insomnio, histerismo, neurastenia y debilidad sexual. Consultas de 3 a 5, lunes, miércoles y viernes, teléfono M-0281. Consulado, 89. 10782 15 jn

Dra. MARIA GOVIN DE PEREZ
Dra. MARIA PEREZ GOVIN
MEDICAS CIRUJANAS
De la Facultad de la Habana, Escuela práctica y Hospital Broca de París. Señoras, niños, partos, cirugía, electroterapia, diatermia, masage y gimnasia. Gervasio 60. Teléfono A-6861.
C 9083 Ind. O.

DR. ABILIO V. DAUSSA
Especialista en Tuberculosis. Curación por procedimientos modernos: cese rápido de la tos y la fiebre. Aumento en el apetito ypeso, detención del desarrollo de la lesión. Asma, Colitis, Diabetes, Reumatismo, Inyecciones intravenosas, corrientes eléctricas, masaje. De 10 a 11 y de 1 a 3 p. m. en Salud 59 ($5.00). Pobres de verdad martes, jueves y sábados M-7030.

DR. EMILIO J. ROMERO
MEDICO CIRUJANO
Catedrático de la Universidad Nacional. Médico de visita de la Quinta Covadonga. Sub-Director del Sanatorio La Milagrosa, San Rafael 113, altos, teléfono M-4417. Enfermedades de señoras y niños. Cirugía general. Consultas de 1 a 3 p. m.
C 10509 30 d 26

Dr. Alberto Sánchez Bustamante
Profesor de Obstetricia, por oposición de la Facultad de Medicina. Especialidad: Partos y enfermedades de señoras. Consultas lunes y viernes, de 1 a 3 en Sol 79. Domicilio: 15, entre J y K, Vedado. Teléfono F-1862.

Clínica Bustamante-Núñez
Calle J y 11, Vedado. Cirujía general. Cirugía de especialidades. Partos. Rayos X. Teléfono F-1184.
27603.—1 Sep.

PROFESIONALES

DR. JOSE LUIS FERRER
DIRECTOR Y CIRUJANO DE LA ASOCIACION DE DEPENDIENTES
Afecciones venéreas, vías urinarias y enfermedades de señoras. Martes, jueves y sábados, de 3 a 5 p. m. Obrapía, 43, altos, teléfono A-4364.

Dr. JULIO CESAR PINEDA
Médico Cirujano de la Quinta de Dependientes
Consultas: 2 a 5 p. m. Finlay, 112, bajos. Zanja. Teléfono U-1760.
28317.—5 Ag.

DR. GUILLERMO LOPEZ ROVIROSA
Medicina: hombres, mujeres, ancianos y niños y especialmente enfermedades de las glándulas internas y de la nutrición. Trastornos nerviosos (neurastenia, histerismo, depresión, abulia, mal genio, tristeza, insomnios, palpitaciones) y mentales. Debilidad sexual, pérdidas, impotencia. Trastornos y padecimientos de la menstruación y del embarazo, (vómitos, albúmina). Gordura molesta, obesidad, flaquencia exagerada. Niños anormales en su desarrollo intelectual y físico, (mudos no sordos), atrasados, raquíticos, incompletos, idiotas en mayor o menor grado, etc. Bocio en sus varias formas. Convulsiones, ataques epilépticos, vértigos. Enfermedades de la piel. Enfermedades crónicas, rebeldes a los tratamientos corrientes: Reumatismo, Diabetes, Asma, Nefritis, Dispepsias, Colitis, Enterocolitis. Tratamiento especial de la calvicie. Lagunas 46, bajos, esquina a Perseverancia, de 5 a 7 p. m. $5.00. Los domingos, de 4 a 6. Teléfonos A-8549, y A-6902. Las consultas por correspondencia del interior, se acompañarán de giro postal. 24709 16 jl

DR. F. GARCIA AMADOR
Especialista en Enfermedades de la Piel, Sífilis y Venéreos
ESPECIALISTA DE PARIS, LONDRES Y BERLIN
Curación de estas enfermedades por medio de los efluvios de alta frecuencia. Tratamiento eficaz para la curación de los barros, herpes, lunares, manchas y tatuajes. Concordia 44. Teléfono A-4502. Consultas de 10 a 12 y de 4 a 6. C 2921 Ind 1 ab

Dr. Fco. SUAREZ GUTIERREZ
Especialista en afecciones de la Nariz, Garganta y Oídos Consultas de 1 a 2 y media (honorarios $10). Turno especial; honorarios $15 Genios, 13. Teléfono M-2783. 18858.—10 Jn.

DR. FRANCISCO R. TIANT
Especialista en enfermedades de la piel, sífilis y venéreo del Hospital Saint Louis, París. Ayudante de la Cátedra de Enfermedades de la piel y sífilis de la Universidad de la Habana. Consultas de 9 a 12. Lunes, miércoles y viernes. Horas especiales, previo aviso. Consulado 90, altos, teléfono M-5697.
15195 15 jl

CIRUJANOS DENTISTAS

DR. QUIROGA
CIRUJANO DENTISTA
Industria, 130. Teléfono M-7791 Especialidad Cerámica dental. Puentes sin oro, coronas de porcelana (porcelain jacket cromus) Inlay de porcelana, dentaduras completas de porcelana (continuos gum) Hora fija.
28961.—8 Ag.

DR. CARLOS V. BEATO
Cirujano Dentista. Afecciones de la boca en general. De 8 a. m. y de 1 p. m. a 5 p. m. Egido 31. Teléfono A-1558.

DR. GUERRERO DELANGEL
DENTISTA MEJICANO
Técnico especial para extracciones. Facilidades en el pago. Horas de consultas de 8 a. m. a 8 p. m. A los empleados del comercio, horas especiales por la noche. Trocadero 68-B, frente al café El Día. Teléfono M-6395

DR. VALDES MOLINA
CIRUJANO DENTISTA
Avenida de Italia número 24, entre Virtudes y Animas. Teléfono A-8553. Dentaduras de 15 a 30 pesos. Trabajos se garantizan. Consultas de 8 a 11 y de 1 a 9 p. m. Los domingos hasta las dos de la tarde.
29190.—12 Ag.

Dr. BENITO VIETA Y MORE
Enfermedades de las encías, caries de los dientes ,aparatos postizos por los últimos adelantos; horas fijas, equidad, perfección y honradez. Compostela número 5, frente a la iglesia del Angel. Teléfonos M-1616, I-1222.
28554.—26 Jl.

DR. PEDRO R. GARRIDO
CIRUJANO DENTISTA
Por las Universidades de Madrid y Habana. Especialidad en enfermedades de la boca que tengan por causa afecciones de las encías y dientes. Dentista del Centro de Dependientes. Consultas de 8 a 11 y de 12 a 3 p. m. Muralla 82, altos.
24721.—16 Jl.

GABINETE DENTAL
En Obispo 97, hallará usted garantía, economía, rapidez, pues son las tres cualidades que enaltecen al doctor Arturo Alberni Yance, como dentista americano. Telf. M-1845. Pida hora.

DR. H. PARILLI
CIRUJANO DENTISTA
De las Facultades de Filadelfia y Habana. De 8 a 11 a. m. Extracciones exclusivamente. De 1 a 5 p. m. Cirugía dental en general San Lázaro 318 y 320. Teléfono M-6094.

OCULISTAS

DR. A. C. PORTOCARRERO
OCULISTA
Garganta, nariz y oídos. Consultas de 1 a 4; para pobres, de 1 a 2, $2.00 al mes. San Nicolás, 52, teléfono A-8627.

DR. HORACIO FERRER
OCULISTA
No dará consultas durante los meses de julio y agosto.

DR. JOSE ALFONSO
OCULISTA
Especialista del Centro Asturiano
NARIZ, GARGANTA Y OIDOS
Calzada del Monte, 386. Consultas de 2 a 4. Teléfono M-2830.
Ind 4 d

CLINICA DE ENFERMEDADES DE LOS OJOS
Prado No. 105. Teléfono A-1540. Consultas de 9 a 12 y de 2 a 5. Habana

COMADRONAS FACULTATIVAS

MARIA NUÑEZ
Facultativa en partos. Comadrona del Centro Balear. Consultas para las asociadas y particulares de 1 a 2 p. m Espada 105, bajos. Tel. U-1418.
26654—26 Jl.

GIROS DE LETRAS

ZALDO Y COMPAÑIA
Cuba números 76 y 78
Hacen giros de todas clases sobre todas las ciudades de España y sus pertenencias. Se reciben depósitos en cuenta corriente. Hacen pagos por cable, giran letras a corta y larga vista y dan cartas de crédito sobre Londres, París, Madrid, Barcelona y New York, New Orleans, Filadelfia y demás capitales y ciudades de los Estados Unidos, Méjico yEuropa, así como sobre todos los pueblos.

N. GELATS Y COMPAÑIA
103, Aguiar 103, esquina a Amargura. Hace pagos por el cable, facilita cartas de crédito y giran pagos por cable; giran letras a corta y larga vista sobre todas las capitales y ciudades importantes de los Estados Unidos, Méjico y Europa, así como sobre todos los pueblos de España. Dan cartas de crédito sobre New York, Londres, París, Hamburgo, Madrid y Barcelona.

CAJAS RESERVAS
Las tenemos en nuestra bóveda, construída con todos los adelantos modernos y las alquilamos para guardar valores de todas clases, bajo la propia custodia de los interesados. En esta oficina daremos todos los detalles que se deseen.

N. GELATS Y COMP.
BANQUEROS

J. BALCELLS Y CO.
S. en C.
San Ignacio, Núm. 33
Hacen pagos por el cable y giran letras a corta y larga vista sobre New York, Londres, París y sobre todas las capitales y pueblos de España e Islas Baleares y Canarias. Agentes de la Compañía de Seguros contra incendios

VAPORES DE TRAVESIA

New York a Europa
por los vapores famosos de gran lujo de los
United American Lines
(Harriman Line).
servicio combinado con la
Hamburg-American Line
Resolote.—Reliance.—Albert Ballin Deutschland.—Cleveland y otros. Construídos especialmente para evitar el marco.
Salidas los MARTES y JUEVES de cada semana.
Para más informes y reservación de camarotes, dirigirse a:
LUIS CLASING
Sucesor de Heilbut & Clasing.
San Ignacio 54, altos.—Apartado 729.—Teléfono: A-4878.
AGENTE GENERAL
C 5698 alt. ind. 13 jn.

Vapores Correos
DE LA
Compañía Trasatlántica

LINEA RAPIDA PARA EL NORTE DE ESPAÑA

El vapor
"CRISTOBAL COLON"
saldrá para CORUÑA, GIJON y SANTANDER,
el 20 DE JULIO DE 1925
Admite carga, pasaje y correspondencia.

LINEA PARA NEW YORK, CADIZ Y BARCELONA

El vapor
"ANTONIO LOPEZ"
saldrá para NEW YORK, CADIZ y BARCELONA y ROMA,
el 27 DE JULIO DE 1925
Admite carga, pasaje y correspondencia.

LINEA DE MEXICO

El vapor
"ANTONIO LOPEZ"
saldrá pada VERACRUZ
el 17 DE JULIO DE 1925
Admite carga, pasajeros y correspondencia pública.

LINEA DE COLON-PACIFICO. VIAJE EXTRA A SANTO DOMINGO, R. D.

Vapor
"MANUEL CALVO"
Capitán JOAQUIN BISH, saldrá para SANTIAGO DE CUBA, SANTO DOMINGO (Capital), LA GUAYRA, PUERTO CABELLO, CURAZAO, SABANILLA, CRISTOBAL, GUAYAQUIL, CALLAO, MOLLENDO, ARICA, IQUIQUE, ANTOFAGASTA y VALPARAISO el día 3 de Agosto de 1925, a las 12 del día.
Admite carga, pasajeros y correspondencia pública.
Para más informes dirigirse a:
MANUEL OTADUY
San Ignacio 72.—Apartado 707.
Teléfonos A-6588 y A-7900.

PANAMA PACIFIC LINE
HABANA A NEW YORK
POR EL HERMOSO Y RAPIDO TRASATLANTICO
"MONGOLIA"
26.700 Toneladas
COMBUSTION DE PETROLEO
LUJO CONFORT SEGURIDAD Y RAPIDEZ
EL VAPOR DE MAS PORTE Y ESTABILIDAD EN ESTA TRAVESIA QUE SALDRA DE ESTE PUERTO EL DIA
18 DE JULIO
PRECIO DEL PASAJE EN PRIMERA CLASE

$ 85.00	EN ADELANTE	$ 85.00
130.00	IDA Y VUELTA	130.00

(válido por seis meses)
$55.00 INTERMEDIA $55.00
CONESTA EN NEW YORK CON LA WHITE Y RED STARD LINES
"MANCHURIA"
26.700 Toneladas
PARA SAN FRANCISCO, Cal.
CON ESCALA EN BALBOA, SAN DIEGO Y LOS ANGELES,
SALDRA EL DIA
20 DE JULIO A LA 1 P. M.
AGENTES GENERALES
THE BACARISSE STEAMSHIP AGENCY
Oficios No. 12 HABANA Telf. A-7823
c6402 alt. 4d-4

"Empresa Naviera de Cuba," S. A.
8, SAN PEDRO 6.—Dirección Telegráfica: EMPRENAVE. Apartado 1041.
TELEFONOS:
A-5315.—Información General.
A-4730.—Depto. de Tráfico y Fletes.
A-6136.—Contaduría y Pasajes.
A-3966.—Depto. de Compras y Almacén
M-5293.—Primer Espigón de Paula.
A-5634.—Segundo Espigón de Paula.
RELACION DE LOS VAPORES QUE ESTAN A LA CARGA EN ESTE PUERTO
COSTA NORTE
Vapor "PUERTO TARAFA"
Saldrá el viernes 17 del actual, para NUEVITAS, MANATI, PUERTO PADRE y CHAPARRA.
Vapor "CIENFUEGOS"
Saldrá el sábado 18 del actual, para TARAFA, (Destinos combinados), GIBARA, (Holguín, Velasco y Moa), VITA, BANES, NIPE, (Mayarí, Antilla, Preston), SAGUA DE TANAMO (Cayo Mambí), BARACOA, GUANTANAMO (Caimanera) y SANTIAGO DE CUBA.
Este buque recibirá carga a flete corrido, en combinación con los F. C. del Norte de Cuba (vía Puerto Tarafa), para las estaciones siguientes: MORON, EDEN, DELIA, GEORGINA, VIOLETA VELASCO, LAGUNA LARGA, IBARRA, CUNAGUA, CAONAO, WOODIN, DONATO, JIQUI, JARONU RANCHUELO, LAURITA, LOMBILLO, SOLA, SENADO, NUÑEZ, LUGARENO, CIEGO DE AVILA, SANTO TOMAS SAN MANUEL, LA REDONDA, CEBALLOS, PINA, CAROLINA, SILVERA, JUCARO, FLORIDA, LAS ALEGRIAS RAFAEL, TABOD NUMERO UNO, AGRAMONTE.
COSTA SUR
Salidas de este puerto todos los viernes para los de CIENFUEGOS, CASILDA, TUNAS DE ZAZA, JUCARO, SANTA CRUZ DEL SUR, MANOPLA GUAYABAL, MANZANILLO, NIQUERO, CAMPECHUELA, MEDIA LUNA, ENSENADA DE MORA y SANTIAGO DE CUBA
Vapor "CAYO MAMBI"
Saldrá el viernes 17 del actual, para los puertos arriba mencionados.
LINEA DE VUELTABAJO
Vapor "ANTONIO DEL COLLADO"
Saldrá de este puerto los días 10, 20 y 30 de cada mes a las ocho de la noche para los de BAHIA HONDA, RIO BLANCO, BERRACOS, PUERTO ESPERANZA MALAS AGUAS, SANTA LUCIA (Minas de Matahambre), RIO DEL MEDIO, DIMAS, ARROYOS DE MANTUA y LA FE.
LINEA DE CAIBARIEN
Vapor "LA FE"
Saldrá todos los sábados de este puerto directo para Caibarién, recibiendo carga a flete corrido para Punta Alegre y Punta San Juan, desde el miércoles hasta las nueve de la mañana del día de la salida.
LINEA DE CUBA, SANTO DOMINGO Y PUERTO RICO
SERVICIO DE PASAJEROS Y CARGA
(Provistos de telegrafía inalámbrica)
Vapor "GUANTANAMO"
Saldrá de este puerto el sábado día 18 de Julio a las 10 a. m. directo para GUANTANAMO (Boquerón), SANTIAGO DE CUBA, SANTO DOMINGO, SAN PEDRO DE MACORIS (R. D). SAN JUAN, PONCE, MAYAGUEZ y AGUADILLA (P. R.)
De Santiago de Cuba saldrá el sábado 25 a las 8 a. m.
Vapor HABANA"
Saldrá de este puerto el sábado día 1o. de Agosto a las 10 a. m. directo para GUANTANAMO (Boquerón), SANTIAGO DE CUBA, PUERTO PLATA, (R. D.) SAN JUAN, AGUADILLA, MAYAGUEZ Y PONCE (P. R). De Santiago de Cuba saldrá el sábado 8 a las 8 a. m.
IMPORTANTE
Suplicamos a los embarcadores que efectúen embarque de drogas y materias inflamables, escriban claramente con tinta roja en el conocimiento de embarque y en los bultos la palabra PELIGRO. De no hacerlo así, se rán responsables de los daños y perjuicios que pudieran ocasionar a la demás carga.
AVISO
Los vapores que efectúen su salida los sábados, recibirán carga solamente hasta las 4 p. m. del anterior al de la salida y los que la hagan los viernes la recibirán hasta las 11 a. m. del día de la salida.

A CALIFORNIA
2 trenes diarios desde New Orleans con todo el confort de la travesía moderna.
Pasajes de Ida y Vuelta a precios reducidos.
De NEW ORLEANS a
$85.15 { SAN DIEGO, LOS ANGELES, SAN FRANCISCO
Estos pasajes son válidos para regresar hasta Octubre 31, con derecho a hacer escalas en todas las ciudades.
Para más detalles dirigirse.
Los carros comedores de la Southern Pacific, hacen agradable la travesía del viajero por su espléndido servicio
Oficios 18. Departamentos 409-10 Teléfono A-3032
SOUTHERN PACIFIC
F. M. GIRALT, Agente General. — Habana.

WARD LINE — A Nueva York
EN 65 HORAS
Precios especiales de ida y regreso $130.00.
Boletines válidos por 6 meses
LA VIA MAS RAPIDA Y COMODA A NEW YORK.
El magnífico y rápido vapor "ORIZABA", completamente reformado, con cámaras de lujo y más de 40 camarotes con baño y servicio privado, salones de música, lectura, de comer, espaciosas cubiertas, orquesta y demás comodidades.
Precios en primera, desde $85.00 en adelante.
Viaje de ida y regreso: $180.00, válido por seis meses.
Los vapores "MEXICO" y "MONTERREY".
Precios de pasajes de 1a. clase:
DESDE $85.00.
Salidas quincenales para Progreso, Veracruz y Tampico.
Oficina de Pasajes: PASEO DE MARTI, NUM. 118 TEL. A-6154. 2a. y 3a. Clase: Avenida de Bélgica, esq. a Paula TEL. A-0113.
Oficina General: Oficios núms. 24-26 TEL. M-7916. Wm. HARRY SMITH Agente General.

LINEA HOLANDESA AMERICANA
(LA PREFERIDA DEL INMIGRANTE)
El vapor correo holandés
"EDAM"
Saldrá fijamente el 18 de Julio
Para VIGO, CORUÑA, SANTANDER y ROTTERDAM.
Próximas salidas:

Para Vigo, Coruña, Santander y Rotterdam	Veracruz y Tampico
Vapor "EDAM" 18 de julio.	Vapor "LEERDAM", 12 de julio.
Vapor "LEERDAM", 8 de agosto.	Vapor "SPAARNDAM", 2 de agosto.
Vapor "SPAARNDAM", 29 de agosto.	Vapor "MAASDAM", 21 de agosto.
Vapor "MAASDAM", 19 de Septbre.	Vapor "EDAM", 13 de septiembre.
Vapor "EDAM", 10 de Octubre.	

Admiten pasajeros de primera clase y de Tercera Ordinaria reuniendo todos ellos comodidades especiales para los pasajeros de Tercera Clase.
Amplias cubiertas con toldos, camarotes numerados para dos, cuatro y seis personas. Comedor con asientos individuales.
EXCELENTE COMIDA A LA ESPAÑOLA
Para más informes, dirigirse a:
R. DUSSAQ, S. en C.
Oficios No. 22. Teléfonos M-5640 y A-5639 Apartado 1617
C 4538 Ind. 8 My.

Compagnie Generale Transatlantique
Vapores Correos Franceses
BAJO CONTRATO POSTAL CON EL GOBIERNO FRANCES
TODOS LOS VAPORES DE ESTA COMPAÑIA, ATRACAN A LOS MUELLES DE SAN FRANCISCO O MACHINA, PARA EFECTUAR EL EMBARQUE Y DESEMBARQUE DE LOS PASAJEROS, EQUIPAJES Y MERCANCIAS
PROXIMAS SALIDAS
Para VERACRUZ
Vapor correo francés "ESPAGNE", saldrá el 3 de Julio.
" " " "CUBA" saldrá el 3 de Agosto.
" " " "LAFAYETTE" saldrá el 3 de Septiembre
" " " "ESPAGNE, saldrá el 17 de Septiembre.
Para CORUÑA, GIJON, SANTANDER y SAINT NAZAIRE
Vapor correo francés "ESPAGNE", saldrá el 15 de Julio, las 12 m.
NOTA: El equipaje de bodega y camarote se recibirá en el muelle de San Francisco o Machina (en donde estará atracado el vapor, solamente el día 14 de Julio de 8 a 10 de la mañana y de 1 a 4 de la tarde. El equipaje de mano y bultos pequeños los podrán llevar los señores pasajeros al momento del embarque el día 15 de Julio de 8 a 10 de la mañana.
Para CORUÑA, SANTANDER y SAINT NAZAIRE
" " " "CUBA" saldrá el 15 de Agosto.
" " " "LAFAYETTE", saldrá el 15 de Septiembre.
" " " "ESPAGNE" saldrá el 30 de Septiembre.
EL VAPOR CORREO FRANCES "ESPAGNE"
que saldrá de la Habana el día 15 de Julio a las doce del día, llevará la PEREGRINACION A ROMA
PRESIDIDA POR EL ILUSTRISIMO SR. ARZOBISPO DE LA HABANA
LINEA DE CANARIAS
Para SANTA CRUZ DE LA PALMA. SANTA CRUZ DE TENERIFE, LAS PALMAS DE GRAN CANARIA y EL HAVRE
Vapor correo francés "NIAGARA", saldrá el 10 de Julio.
" " " "DE LA SALLE", saldrá el 14 de Agosto.
TERCERA CLASE PARA CANARIAS, $70.00 PESOS
SESIONES DE CINEMATOGRAFO DIARIAS EN LOS VAPORES DE ESTA COMPAÑIA, SEGUN CONTRATO CON LA CASA PATHE
IMPORTANTE
Buena comida a la española y camareros y cocineros españoles
LINEA DE NEW YORK AL HAVRE, PLYMOUTH Y BURDEOS.
En esta Agencia se expiden pasajes por esta línea por los lujosos trasatlánticos franceses PARIS, FRANCE LA SAVOIE, DE GRASSE, SUFFREN etc. etc.
Para más informes, dirigirse a:
ERNEST GAYE
O'Reilly número 9. Teléfono A-1476
Apartado 1000.—Habana.

COMPAÑIA TRANSOCEANICA DE NAVEGACION
BARCELONA
El vapor español
BARCELONA
Saldrá el día 16 de Julio para STA. CRUZ DE LA PALMA, STA. CRUZ DE TENERIFE, LAS PALMAS DE GRAN CANARIA, CADIZ y BARCELONA, admitiendo pasajeros de tercera clase. Precio para Canarias: $65.00. Para Cadiz y Barcelona, $75.
El vapor español
CADIZ
Saldrá de Barcelona el día 20 de Julio con escalas en Valencia, Alicante, Málaga, Cádiz, Gijón, Coruña y Vigo, para la Habana y Santiago de Cuba.
Para más informes, sus consignatarios,
J. BALCELLS Y CA. S. en C.
San Ignacio 33. Apartado 726
Teléfonos A-2766 y A-8076
C 1249 Alt Ind 4 fb

COMPAÑIA HAMBURGUESA
VIAJE EXTRAORDINARIO A ISLAS CANARIAS
CORUÑA, SANTANDER, DOVER Y HAMBURGO
Vapor "HOLSATIA", fijamente el 1 de agosto.
Próximas salidas para:
SANTANDER, SANTANDER, DOVER Y HAMBURGO
Vapor "TOLEDO" fijamente el 1 de Septiembre.
Vapor HOLSATIA, fijamente el 1 de Octubre.
Vapor TOLEDO fijamente el 5 de Diciembre.
Vapor HOLSATIA fijamente el 1 de Enero.
Próximas salidas para:
VERACRUZ, TAMPICO Y PUERTO MEXICO
Vapor TOLEDO, Agosto 17.
Vapor HOLSATIA Septiembre 28
Vapor TOLEDO, Noviembre 7.
Vapor HOLSATIA, Diciembre 17.
PRECIOS MUY REDUCIDOS EN 1a. Y 2a. CLASE
TERCERA CLASE PARA EL NOR

MISCELANEA

La famosa NIAGARA. A mitad de precio. Despachamos pedidos para el interior. Pida catálogos.
F. NAVAS Y CA.
Trocadero 38. Telf. A-5068
29219.—22 Jl.

LOCION PROGRESIVA
A. B. C.

Preparación especial para dar al cabello desde el color castaño claro al más oscuro que se desee, basta con friccionarse esta ideal loción todos los días como si se tratase de un agua de tocador.

De venta en Droguerías y Farmacias. Depósito, Farmacia del doctor J. E. Puig, Consulado y Colón. El frasco, $2.00.

Peluquería de Señoras y Niños
MADAME GIL
Obispo, 86. Teléfono A-6977.
Habana

Casa la más completa y especialista en todos los trabajos de conservación y realce de la Belleza femenina.

Esta Casa es hoy, más que predilecta, la mimada de la High Life Capitalina, por la ejecución perfectísima de sus trabajos, garantizados.

Dispone de 22 gabinetes independientes, atendidos por un escogido personal en igual número.

Prontitud, seriedad, confección.

REALIZACION DE BICICLETAS A PRECIOS MUY REDUCIDOS

Accesorios para las mismas y para máquinas de coser. Taller de Reparaciones.

"EL PEDAL" AGUACATE 50
C6443.—15d-4

Surtido completo de los afamados BILLARES marca "BRUNSWICK".
Hacemos ventas a plazos.
Toda clase de accesorios para billar. Reparaciones. Pida catálogos y precios.
Hartmann Baja, 2. O'Reilly, 102
Santiago de Cuba. Habana.
C 4704 Ind. 1 my

PELUQUERIA DE SEÑORAS Y NIÑOS
Llorens
Obispo 113. Telf. A-5451

Confortables salones individuales atendidos por los más ventajosamente conocidos peluqueros de la Habana. Contamos con los últimos aparatos franceses para la ondulación y rizo permanente del cabello, Schampoing, Manicure. Tinturas exclusivas. Masaje. Artísticos lavados y postizos. Perfumería de "BABANI" y productos de ELIZABETH ARDEN. Salón anexo de barbería.
C6535.—Ind. 7 Jl.

Máquinas de escribir. Taller de reparaciones de máquinas de escribir, sumar y calcular. Emilio Alemany. Aguiar 51. Teléfono A-6671. Servicio de inspección y limpieza por un peso mensual. Garantía en los trabajos. Compro máquinas usadas.
28102—19 jl.

MISCELANEA

CESAREO GONZALEZ

Cartuchos para Helados y Barquillos
Cajas plegables para trajes, zapatos, dulces y Boticas, Abanicos de cartón.
"Revista Industrial de Cuba" Pida una gratis
Amistad, 71. Telf. A-7982. Habana
C6592.—10d-9

AFICIONADOS A LA MAR

Se vende una lancha automóvil de gasolina, de 22 pies toda de cedro, con todos los poquitos deseados. Se da muy barata. Tel. M-7011.
29238.—15 Jl.

PELUQUERIA CABEZAS PARA SEÑORAS Y NIÑAS

La más grande y mejor de la Habana
Neptuno núm. 38. Telf. A-7034.

Esta gran Peluquería cuenta siempre con peluqueros buenos y seleccionados de las demás peluquerías de la Habana.

PRECIOS POR SERVICIOS

Peinado con ondulación Marcel	$1.50
Corte de melenitas redondas	$0.60
Cortada a lo Garzón o semi Garzón y Ninón	$0.80
Servicios a domicilio de corte de melenas en todos estilos y a todas las horas, incluso los domingos	$1.00
Rizada la melena para ocho días de duración	$1.00
Rizo permanente hecho en una sola hora, garantizado por un año	$20.00
Masaje científico y muy especial con procedimientos modernos y garantizado para el cierre de los poros, 1 y	$2.00
Manicure con mucha práctica, francesa	$0.80
Cejas depiladas con mucho arte	$0.60
Champú especial	$0.30
Tinturas ENNE rápida aplicación	$5.00
Agua lizadora instantánea, estuche	$3.00

Esta casa trabaja los domingos. Neptuno número 38, Teléfono número A-7034.

SECCION DE SOMBREROS FINOS, PARA SEÑORAS Y NIÑAS
LA VIENESA

Son tan elegantes confeccionados los sombreros de esta casa y de tan exquisito gusto, que se recomiendan por sí solos y no hay nada igual entre la calidad y precio. "Vista hace fe".
LA VIENESA
NEPTUNO NUM. 38.
TELF. A-7034
22216.—30 Jn.

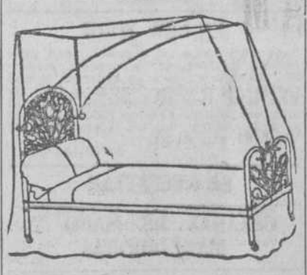

DEPARTAMENTO DE COLCHONETAS, COLCHONES, COJINES, ETC.

De todos estos artículos presenta "El Encanto" la más extensa y flamante variedad.

A los precios más módicos.

Colchonetas, surtido completo de tamaños y calidades, desde $1.80.

Colchones, de varias clases, altos y bajos, desde $7.00.

Edredones ("confortables") de seda, un gran surtido.

Cojines de cretona, de otomano, de seda, bordados, de terciopelo... Desde $1.50.

Cestos de mimbre para ropa usada, para viaje y otros usos, en todos los tamaños y formas, desde $1.75.

Mosquiteros de punto y de muselina, en todos los tamaños, desde $1.50.

Mosquiteros con aparato, en varias formas y tamaños, desde $5.00.

Mosquiteros sueltos, para aparatos, en todos los tamaños, desde $5.00.

Mosquiteros sueltos, para aparatos, en todos los tamaños, desde $2.50.

COLCHONES, COLCHONETAS Y ALMOHADAS LIFE
A PRECIOS DE FABRICA
puede usted adquirirlos en nuestras casas de Teniente Rey y Habana, San Rafael y Consulado y Belascoaín 61½.
Camas, Cunas, Mosquiteros
Muebles de Mimbre italiano.
REFORMAMOS COLCHONES DEJANDOLOS COMO NUEVOS
Juarch & Rivera
FABRICANTES
APTDO. 1997 TELF. A-6724
c 1669 ind 15 E

MISCELANEA

PARAVANES Y CORTINAS

Paravanes desde 4 pesos y cortinas desde dos pesos en adelante. Neptuno 121. teléfono A-4597.
25221 19 jl

SE VENDEN TRES TRAMOS DE carpeta con sus rejas y puerta de caoba nuevo, dos carretillas, un burro y su plancha, puede verse en Inquisidor número 13, a todas horas. Eduardo Rodríguez. 29214.—16 Jl.

Instituto de Belleza
Ondulación permanente
PELUQUERIA FRANCESA
MORA
S. Rafael, 12. Teléfono A-0210.
Trabajos artísticos en todo lo referente a su giro.
Especialidad en tintura.
Salón para niños, manicure, masaje, cejas, corte de melena, ondulación Marcel.
C 4704 Ind 1. my

LA MODA DEL PELO CORTADO

PELUQUERIA MARTINEZ

La moda del pelo cortado necesita encontrar un peluquero que acompañe a su ciencia una lealtad perfecta. Este será su peluquero ideal.

Las señoras clientas de la Peluquería Martínez se congratulan de haber encontrado el peluquero soñado y lo manifiestan con orgullo en cuantas ocasiones, que son muchas, se les presentan.

En la Peluquería Martínez todo son exquisiteces. Domina completamente en el corte y cuidado del cabello, se ondula a la perfección su forma indesrizable, se hacen postizos de arte que dan la ilusión de lo real, para lo que se utiliza pelo de lo más fino y mejor trabajado.

Y en todos los productos de belleza en general posee los mejores que existen en el mercado mundial. Magníficos tintes inofensivos y de bellísimos colores, lociones, cremas cutáneas, etc. etc.

Miles de señoras tienen anotado en lugar preferente el nombre de

PELUQUERIA MARTINEZ
Calle de Neptuno 81. Telf. A-5039.
Habana.

AVISOS RELIGIOSOS

SANTUARIO E IGLESIA PARROQUIAL DE REGLA

El próximo jueves, día 16, a las 9 a. m. se celebrará en este Templo solemne Misa de Ministros en honor de Ntra. Sra. del Carmen, costeada dicha Misa por la señora Dolorita Ramos.

El Párroco.

IGLESIA DE SANTA TERESA
DIA 16 DE JULIO

Fiesta solemne a la Santísima Virgen del Carmen con misa cantada y orquesta. A las 8 y media el Sermón será pronunciado por un Padre Carmelita.

Día 20

Será la fiesta como todos los años al gran Profeta Elías. A las 8 misa cantada por las Rdas. Madres de la Comunidad, el sermón está encargado a un Padre Carmelita.

Nota: Se gana indulgencia plenaria cuantas veces se visite la iglesia, rogando por las intenciones del Sto. Padre pero este año, por motivo del jubileo del año Santo no se puede aplicar las indulgencias por los vivos sino solamente por los difuntos.
29640.—16 Jl.

Solemnes Fiestas a la SS. Virgen del Carmen

SOLEMNE NOVENA A LA VIRGEN DEL CARMEN
EN LA IGLESIA DE SAN FELIPE

Dará comienzo la Novena el día 1
Todos los días a las ocho y media de la mañana, misa Solemne, Novena, Sermón, Reserva y Gozos a la SS. Virgen del Carmen.

Los sermones todos estarán a cargo de los RR. PP. Carmelitas Descalzos.

El altar de la Santísima Virgen del Carmen será artísticamente adornado por diversas señoras devotas de la Celestial Reina.

La parte musical estará a cargo del coro de cantoras de las Asociaciones Carmelitanas. Revestirá carácter popular.

Día 15. Después de la Reserva se cantará a toda orquesta la Salve solemne.

DIA 16

A las 7 1|2 a. m. Misa de Comunión General.

A las 9 a. m. Misa solemne a toda orquesta bajo la dirección del Sr. J. J. Ponsoda. Oficiará M. Alberto Méndez, Arc. Secretario del Arzobispado de la Habana.

El panegírico estará a cargo del Rvdo. P. Esteban Rivas, Superior de los PP. Jesuitas.

A las 6 1|2 p. m. Rosario, Sermón, Bendición Papal y Procesión.

Dará la Bendición Papal y predicará el Rvdo. P. José Vicente, Superior de los PP. Carmelitas.

PARROQUIA DEL CARMEN

Día 16, a las 7 1|2 a. m. Misa de Comunión General.

A las 9 a. m.—Misa solemne y panegírico que predicará el Rvdo. P. Buenaventura Salazar, Guardián de los RR. PP. Franciscanos de la Habana.

La parte musical de las fiestas estará a cargo del coro de Señoritas cantoras de la Parroquia.

SOLEMNE FIESTA DE LA ORDEN TERCERA DEL CARMEN
EN SAN FELIPE

El día 19, celebrará la Orden Tercera del Carmen su fiesta solemne a la Santísima Virgen del Carmen.

A las 7 1|2 a. m. Misa de Comunión General.

A las 8 1|2 a. m. Misa solemne a la que asistirán los Terceros de las diversas órdenes.

Predicará el Rvdo. P. José Vicente de Santa Teresa.

Por la tarde, a las 8, Rosario, cánticos, sermón y procesión. Predicará el Rvdo. P. Carmelo de la Santísima Trinidad.

El día 20, a las 8 1|2 a. m. se celebrarán honras fúnebres solemnes por todos los Difuntos de la Orden Tercera del Carmen

JUBILEO CARMELITANO

Por cada visita que se haga en las iglesias de San Felipe, de las Teresas, Padres Carmeltas del Vedado y Parroquia del Carmen el día 15 desde las 12 m. hasta el 16 a las doce de la noche, habiendo Confesado y Comulgado, se ganan tantas indulgencias plenarias cuantas veces se visite las iglesias dichas.

Estas indulgencia son aplicables a las almas del Purgatorio.
28566 16 1.

OFICIAL

MUNICIPIO DE LA HABANA

DEPARTAMENTO DE ADMINISTRACION DE IMPUESTOS

IMPUESTO POR FINCAS URBANAS

PRIMER TRIMESTRE DE 1925 A 1926

Se hace saber a los contribuyentes por el concepto antes expresado que el cobro sin recargo de las cuotas correspondientes al mismo, quedará abierto desde el día 13 del presente mes de Julio, hasta el 11 del próximo mes de Agosto inclusive, en los bajos de la Casa de la Administración Municipal por Mercaderes, todos los días hábiles de 7 1|2 a. m. a 11 1|2 y de 2 a 4 1|2 p. m., apercibidos que si dentro del expresado plazo no satisfacen los adeudos incurrirán en el recargo del 10 por 100 y se continuará el procedimiento conforme se determina en la Ley de Impuestos Municipales.

También en este plazo estarán al cobro los recibos de la contribución correspondientes a las fincas que la Comisión del Impuesto Territorial hubie se resuelto darlas de alta por fabricación o por rectificaciones de rentas o por otras causas; y cuya resolución se les haya notificado a los interesados por ese Organismo después del día en que se abrió al cobro el trimestre anterior a este; como asimismo se hace saber que en virtud de acuerdo del Ayuntamiento de fecha 15 de Diciembre del año 1909, los recibos adicionales que se pongan al cobro por Fincas Urbanas y Rústicas de nueva construcción o rectificación de cuotas, podrán pagarse uno de los atrasados conjuntamente con el que esté al cobro y así sucesivamente en cada trimestre hasta el completo pago del adeudo, siempre que por virtud de la prórroga concedida no pueda surgir la prescripción, aumentándose en este caso el número de recibos que en cada trimestre se deba abonar, advirtiéndose que esta concesión que da sin efecto desde el momento que dentro de los plazos fijados dejen de satisfacerse los recibos que les corresponda, incurriendo en el recargo correspondiente todos los que queden pendientes de pago.

Los recibos a que se refiere este cobro se encuentran en las Taquillas números 2 de la A a la D; 4 de la E a la L; 5 de la LL a la R; y la 7 de la S a la Z.

También se hace saber a los señores contribuyentes y arrendatarios de Fincas Urbanas y Rústicas, la obligación en que están de declarar en los períodos señalados en el Artículo 23 de la Ley de Impuestos, cualquier variación ocurrida en las citadas fincas: y cuyo artículo dice lo siguiente:

Artículo 23.—En la primera quincena del mes de Junio de cada año, deberá ser declarada al Alcalde Municipal o del barrio respectivo, por el propietario de las Fincas Urbanas o Rústicas o por sus representantes, cualquier variación que hubiere ocurrido, respecto a la renta última fijada.

Igual declaración y en la propia fecha están obligados a presentar los arrendatarios a quien se le hubiere alterado la renta.

Debiendo advertir que incurren al ocultarlas en las penalidades que determina el artículo 61 de la propia Ley que copiado dice:

Artículo 61.—Incurren en responsabilidad.

Las personas obligadas a presentar declaraciones de fincas, que no la hicieren y los que según el artículo 36 deben testificar en los casos que allí se mencionan, que no comparezcan o que, compareciendo se nieguen a testificar, y las que impidan el reconocimiento que en dicho artículo se expresa, incurrirán en la multa de DIEZ a CINCUENTA pesos, por cada vez y por cada caso.

En caso de ocultación, a más de la multa se pagará impuesto vencido y no satisfecho.

Haciéndose saber a los propietarios que por las fincas no numeradas deberán presentar al Colector el último recibo pagado.

Habana, Julio 3 de 1925.
(F.) J. M. CUESTA,
Alcalde Municipal.
C 6673 5 d 11 jl

AVISOS

A LOS BANCOS EN GENERAL

Con fecha 24 de noviembre de 1924, El dueño del Ingenio Dulce Nombre entregó al señor Sebastián Alvarez un theck intervenido y firmado por el Banco The Bank of Comerce por valor de 353.60 cuyo check fué endosado a mi nombre y enviado con un sello rápido el día 3 de diciembre del mismo año el que no ha aparecido. Lo que hago público para general conocimiento. San Francisco número 7, Jacinto Valls. Matanzas.
C6025 30d-25

ALQUILERES

CASAS Y PISOS

HABANA

SE ALQUILAN DOS CASITAS MOdernas en San Joaquín número 1, letra A, entre Estévez y Santa Rosa, se componen de sala, dos habitaciones, baño intercalado con servicio completo, cocina y patio. Informan en los altos y en Muralla y Compostela, vidriera de tabacos. 29303.—19 Jl.

SE ALQUILA EN CUBA 85 Y MEdio una casa acabada de fabricar, compuesta de sala, recibidor, tres cuartos, comedor, cocina, baño intercalado y cuarto de criado con sus servicios, tienen todos los adelantos modernos. Informan allí. 29653.—18 Jl.

ALQUILERES DE CASAS

SE ALQUILA TERCER PISO CON sala, comedor, tres habitacones, cocina de gas y sus servicios a la brisa con abundante agua en la calle, Villegas número 74, entre Teniente Rey y Muralla. La llave en los bajos, café. Informan en el hotel Zabala.
29924.—17 Jl.

SE ALQUILAN LOS ALTOS Y LOS bajos por separado de Neptuno, 275. Informan al lado en el 273, bajos.
29889 19 jl

SE ARRIENDA LA CASA POZOS Dulces y Lugareño, una cuadra del paradero del tranvía del Príncipe, compuesta de 38 departamentos. Informes Sol 79, de 3 a 6.
29764—16 jl.

SE ALQUILA UN LOCAL EN ZANJA No. 72, propio para comercio chico. También hay un lote de gomas y varias herramientas que se liquidan.
29849—16 jul.

SE ALQUILA LA PLANTA BAJA de la casa Habana número 31-A, compuesta de sala, dos cuartos, comedor, baño, cocina, patio, su dueño en la bodega, esquina a Cuarteles, de 8 a 11 a. m. y 1 a 5. 29716.—16 Jl.

SE ALQUILAN LOS ALTOS DE LA casa Reina número 21, compuesta de sala, antesala, comedor, siete cuartos y dos hermosos departamentos en la azotea, cocina, comedor, baño y servicios de criados. La llave en los bajos. Informan en el F-1043.
29732.—16 Jl.

SE ALQUILAN LOS ALTOS DE LA casa San Nicolás 199 casi esquina a Monte, compuestos de 4 habitaciones, comedor, sala, cocina de gas y baño completo. La llave en la bodega de enfrente. Para informes en "El Gallito", Mercado de Tacón 39. Teléfono: A-2429.
29738—18 jl.

SE ALQUILAN LOS LINDOS ALTOS de la casa Avenida de la República No. 252 compuestos de sala, recibidor, 3 cuartos, comedor y cocina, dos servicios sanitarios y un cuarto en la azotea. Para informes en la misma de 1 1|2 a 5 p. m. o por el Teléfono FO-1392.
29747—18 jl.

SE ALQUILAN LOS ESPLENDIDOS y ventilados altos de la casa Zulueta No. 36 F. Darán razón en Zulueta No. 36 G, altos, que está inmediata.
29746—23 jl.

Esquinas bien situadas. Se alquilan en Compostela, Amargura y Lamparilla. Precio razonable. La llave en los altos. Informes O'Reilly 98.
29669 17 jl

EN 95 PESOS SE ALQUILA LA CAsa situada en la Víbora, San Lázaro 42 entre medio, entre Milagros y Santa Catalina. La llave al lado. Informan: Aguiar, 66, el señor Jiménez.
29704.—21 Jl.

SE ALQUILAN LOS FRESCOS Y COmodos altos de Virtudes 171-B. Llaves en los mismos. Informes calle G, número 40, altos. Teléfono F-2410.
29708.—16 Jl.

SE ALQUILA EL SEGUNDO PISO de la casa Malecón número 45, con tres habitaciones, sala, comedor y cocina, baño; servicio y cuarto de criados. La llave en los bajos. Precio 125 pesos. Informan: Teléfono F-5976.
29712.—18 Jl.

Se alquilan los hermosos bajos de la casa San Nicolás 140, entre Salud y Reina. Informan Casa Ribis, Galiano 128 y 130.
29650 31 jl

SE ALQUILAN LOS BONITOS ALtos independientes de Lealtad, entre Figuras y Concepción de la Valla. La llave en los bajos. Informan: Concordia, 61. 29702.—18 Jl.

Para fin de Julio, hermoso local, para almacén todo de columnas de hierro con estantería, sitio céntrico. Se da contrato, Para verlo y tratar del mismo, Compostela 80 esquina a Muralla, Droguería al por mayor de Gómez R. Mena y Mac. Donald que se traslada a Monte núms. 246 248 y 250, frente al Mercado Unico.
28794 12 ag

EN EL SUNTUOSO EDIFICIO Marta, Consulado 7|9, casi esquina a Prado, se alquilan los lujosos pisos tercero y cuarto, compuestos de foyer, sala, tres cuartos, comedor, baño moderno intercalado, cocina y calentador de gas, servicio de criados. Hay elevador. Informes en la misma. Precio razonable. 29632.—16 Jl.

COCINEROS. SE ALQUILA UN COmedor y una cocina por no poderlo atender. Tiene abonados. Cristo 33, piso segundo.
29814—16 jl.

ALQUILO A MEDIA CUADRA DE Reina, modernísima casa nueva con sala, comedor, dos cuartos, cuarto de baño completo y cocina de gas, abundantísima agua fría y caliente, acera de fraile. Es lindísima. Es la casa más fresca de la Habana, techos decorados. Tiene todas las instalaciones hechas inclusive las del Teléfono, propia para matrimonio de gusto. Informan en la misma Escobar 182, principal, de 8 a 11 y de 1 a 5.
29779—16 jl.

Se alquila el primer piso alto de San Miguel 186 entre Gervasio y Belascoain, con sala, saleta, tres cuartos, comedor, baño de lujo, cocina de gas, instalación eléctrica, servicios de criados, acabados de fabricar y sumamente ventilados. Precio moderado. Informan Lealtad 32. Teléfono A-2340.
29863—16 jl.

LUZ 92, PROXIMO A TERMINARSE los bajos $65 y los altos $75 con sala, tres cuartos, baño intercalado, comedor y cocina. Informan en la misma y en F-5158.
29826—18 jl.

San Lázaro 382. Se alquila la planta baja. Recibidor, sala, tres habitaciones, baño intercalado, comedor, servicio de criados. Moderna construcción. Informan en 2 y 19, Vedado. Teléfono F-4981.
29645—28 jl.

SE ALQUILAN LOS ALTOS DE LA casa Crespo 27, compuestos de sala, comedor, tres habitaciones, baño intercalado y cuarto para criados. La llave en Crespo 60, bodega. Para informes llamen al Tel. A-9757
29313—16 jl.

SE ALQUILA
En $42.50 el primer piso alto con sala, dos habitaciones, comedor y servicios de la moderna casa San Isidro 20, entre Cuba y Damas. Más informes Trocadero 55 Tel. A-3538
29743—18 jl.

INDUSTRIA 19, BAJOS, DERECHA, se alquila de nueva construcción con sala, recibidor, comedor al fondo, cocina y habitación con servicio de criados. La llave en los bajos, izquierda de 2 a 6 p. m. Informan en O'Reilly No. 39, bajos.
29512—22 jl.

SE ALQUILA HERMOSA CASA SIN altos fresca y con abundante agua. Tiene jardín, portal, sala, saleta y 4 dormitorios con buen baño. 25 No. 263 Llave bodega de 25 y F. Informes: M-1982.
29522—16 jl.

ALQUILO A MEDIA CUADRA DE Reina, modernísima casa nueva con sala, comedor, dos cuartos, cuarto de baño completo y cocina de gas, abundantísima agua fría y caliente, acera de fraile. Es lindísima. Es la casa más fresca de la Habana, techos decorados. Tiene todas las instalaciones hechas inclusive las del Teléfono, propia para matrimonio de gusto. Informan en la misma Escobar 182, principal, de 8 a 11 y de 1 a 5.
29550—15 jl.

ALQUILERES DE CASAS

EN $115 EL ELEGANTE PISO PRIN cipal de la casa Consulado 11, nueva fabricación con sala, 3 cuartos, lujoso baño intercalado, cuarto y servicios criado y cocina. En la misma y en el F-5158.
29825—18 jl.

SE DESEA DESEA ARRENDAR UNA casa de inquilinato dándose las ganantías que se quieran. Informes Manuel Rivero. Escobar 205. Tel. M-7013.
29673—16 jl.

SE ALQUILA A UNA CUADRA DEL Parque, en lo más céntrico de la Ciudad y en casa de familia, una habitación independiente, con vista a la calle, para hombres solos. Unico inquilino. Obrapía 122 por Monserrate. Primer piso.
29821—16 jl.

SE ALQUILA

El primer piso de Compostela 60 con recibidor, tres cuartos grandes, comedor sevillano decorado, baño de lujo, cocina de gas, cuartito de criada con sus servicios, punto céntrico a una cuadra de Obispo, acera de la brisa, sumamente ventilados. Precio moderado. Demás informes: Obrapía 61, altos. Teléfono A-3218.
29593—15 jl.

SE ALQUILAN LOS ALTOS DE LA casa calle del Sol, número 31, entre Habana y Compostela, compuestos de sala, recibidor, 5 cuartos, comedor al fondo, baño completo, cocina de gas y servicio para criados. Motor eléctrico para subir el agua. Informan en la misma y su dueño: Montoro 14, Ensanche de la Habana. Teléfono A-4932.
29709.—17 Jl.

EDIFICIO CARREÑO, DEPARTAMENtos para familias, amueblados y sin amueblar. Tel. U-2958.
29125—16 jl.

ENSANCHE DE LA HABANA LUAces, 7, a media cuadra de los tranvías del Príncipe, planta alta, muy ventilada, cuatro dormitorios grandes, sala, comedor, cocina con instalación de gas, pantry, servicios. Vea la casa. La llave en Luaces, 9, bajos. Si le gusta Informan: F-2857.
29651.—17 Jl.

SE ALQUILAN LOS ESPLENDIDOS altos de San Lázaro y Escobar, con cuatro cuartos, sala, saleta y comedor, baños intercalados y servicio independiente para los criados y todas las habitaciones con vista al mar. Informa en los bajos, bodega.
29672.—21 Jl.

SOL 65, BAJOS, SE ALQUILA PARA comercio o industria, mucha fachada grandes aberturas, todo junto 120 pesos, la mitad 65 pesos. La llave en los altos. Informan: Teléfono F-5055.
29681.—21 Jl.

SE ALQUILAN LOS BAJOS DE LAgunas número 10, cuatro cuartos grandes, sala, y comedor, cocina de gas, sus servicios modernos. Informan en la misma.
29610 21 jl.

SE ALQUILA LA PLANTA BAJA de Virtudes 87, entre San Nicolás y Manrique, compuesta de sala, comedor, cuatro habitaciones, cocina de gas, baño con agua caliente, doble servicio sanitario, etc La llave e informes en los altos.
29616 17 jl.

Se alquila el segundo piso de Aguila 17. Sala, recibidor, cinco cuartos, salón de comer, lujoso baño, cuarto y baño de criado. Puede verse de 9 a 11 y de 3 a 5. Informa su dueña en Virtudes 79 segundo piso.
29544—18 jl.

SE ALQUILAN EN 120 PESOS LOS amplios y modernos bajos de Industria número 6, con sala, recibidor, cuatro cuartos baño intercalad ode lujo, salón de comer, un cuarto y servicio de criados Llaves en el Garage. Dueño 1-2450.
28973.—18 Jl.

SE ALQUILAN LOS ALTOS
de la casa sita en Crespo número 40. Constan de sala, saleta, tres cuartos, baño intercalado, comedor, cocina de gas, servicio de criados. La llave en los bajos. Informarán en Villegas, número 51. Teléfono A-6647.
29164.—20 Jl.

SE ALQUILA
Una planta baja propia para comercio o almacén y las dos plantas altas, juntas o separadas de la casa Compostela No. 77, compuesta cada planta alta de sala, saleta, comedor, seis cuartos con sus lavabos de agua corriente, cuarto de baño y servicios para criados independientes. Informan en la misma o en Aguacate número 102.
29208—18 Jl.

SE ALQUILA LA CASA AGUILA 143 de dos plantas, la baja propia para establecimiento, teniendo armatostes, mostradores, vidrieras, escritorio, etc. Buen sitio, todo bueno y en proporción. Informan: Dr. Valdés. Teléfonos A-6446 y A-0126 y Sr. Sugi, Teléfono M-6097.
29301—15 jl.

PARA OFICINAS
FRENTE A OBRAS PUBLICAS

Se alquila un gran local para oficina, con servicio independiente. Cuba, número 81, altos, esquina a Sol. Informan en la misma, señorita Saavedra. Telf. A-4005
29283—18 jl.

BARCELONA 4

Se alquila el principal, con 3 cuartos, recibidor, sala, baño intercalado, comedor, cocina baño y servicios de criados, patio y traspatio. Agua abundante, construcción moderna 1925. Informan en el tercer piso de la misma y en Muralla C. J. Llobera y Cía. Teléfono M-6074.
28896—15 jl.

Acabada de fabricar y en $130 (Vale $200) se alquilan los altos del chalet en la primera cuadra de Ayesterán y Requena a cien pasos del tranvía de Carlos III, los más frescos de la Habana con sus cuatro vientos libres, con terraza, sala, saleta, comedor, 5 habitaciones, cuarto de baño lujosísimo, servicio de criados, cocina de gas, pantry, agua caliente y fría abundante. Teléfonos A-3517 y U-2010.
28928—15 jl.

SE ALQUILA, OFICIOS, 35

manzana de Luz, hermosos locales bajos, propios para lo que se desee, la esquina para café y restaurant, como ha tenido siempre; tiene buena cantina y mostrador y otros objetos más pertenecientes al giro, local inmejorable; bien situado, frente a los paraderos de Guanabacoa, Regla y Casa Blanca, fresco como no hay otro; puede verse de 8 a 10. Informes en Prado 21, altos. 28950.—19 Jl.

ALQUILERES DE CASAS

DE OCASION

Se alquila la casa Carmen 47, próximo al Mercado. La llave en la bodega. Informan Castillo 45.
29503—21 jl.

Se alquilan en la moderna casa de Belascoain 95 el primero y sexto piso de dicha casa. Tienen el máximo de comodidades y se componen de sala y saleta bien decoradas, 3 habitaciones con lavabos de agua corriente y cuarto de criados y servicios, lo más completo y no igualado hasta aquí. En la portería informan.
29291—20 jl.

CONSULADO 75, SE ALQUILA UNA hermosa sala, con su gabinete y otra habitación con agua corriente, luz y teléfono, juntas o separadas, con tres ventanas a la calle, para profesional o comercio. Además hermoso departamento alto de dos piezas en $35, habitaciones muy frescas para hombres solos con toda asistencia. Casa moral. U O 29328—17 jl.

ALTOS FRESCOS CASA MONTE número 62, esquina a Indio, se alquilan e informan General Riva. Empedrado, número 46, bajos. Teléfono M-7031.
29014.—15 Jl.

EN PANCHITO GOMEZ TORO (Corrales) No. 2, E, entre Zulueta y Cárdenas, se alquilan dos hermosos altos, claros, ventilados, abundante agua y con todo el confort moderno compuestos de sala, saleta, 4 amplias habitaciones, comedor, baño y demás servicios. La llave e informes Máximo Gómez (Monte) No. 15. Almacén de Tabaco.
29289—15 jl.

Se alquila la casa Obrapía No. 58 con quince varas de frente por cuarenta de fondo. Se compone de dos plantas. Informa el Sr. Fraga. Compostela y Muralla, café. Ved la casa de 9 a 11.
28849—23 jl.

SE ALQUILAN LOS ALTOS DE CORrales 219, son modernos, frescos e higiénicos y a una cuadra del tranvía. Informan en los bajos.
29626 16 jl

SE ALQUILAN DOS CASAS DE NUEva construcción en la Avenida de Menocal 101, una tiene sala, saleta, tres cuartos, cuarto de criado y baño intercalado. La otra es más chica. Más informes Tel. U-1160. Sr. Menéndez.
29573—15 jl.

SE ALQUILA UN BONITO Y ELEgante piso primero, casa nueva, Sol No. 41, sala, 2 cuartos, gran baño, cocina etc $30. Llave abajo y A-4729.
29563—15 jl.

SE ALQUILA PARA COMERCIO LA casa S. Ignacio 13. Informa su dueño: Calzada, 82, Vedado.
29205.—18 Jl.

Se alquila un local de 500 metros, adecuado para depósito o industria, calles recientemente asfaltadas. Informan La Vinatera. Arbol Seco y Peñalver.
29458—19 jl.

SE ALQUILAN LOS ESPACIOSOS ALtos de Máximo Gómez (Monte) 373, frente a la calle de Estévez. Sala, saleta, 5 grandes habitaciones y comedor al fondo. La llave en los bajos.
29264—20 jl.

SE ALQUILAN LOS BAJOS DE LA lujosa casa de Neptuno 307, la llave en la carpintería en Neptuno, entre Infanta y Basarrate. Informan en Neptuno 217. Teléfono U-2482.
29647.—16 Jl.

Se alquilan los hermosos altos de Malecón 29 esquina a Crespo. En los bajos informan.
29375—21 jl.

SE ALQUILAN TRES CASAS ACAbadas de construir a la brisa muy ventiladas de tres cuartos, sala, comedor y baño intercalado, cocina de gas lo. y 2o. piso. Villegas 34, esquina Progreso. 29686.—21 Jl.

INFORMACION GRATUITA
DE
Locales Comerciales
Departamentos
Casas
EN
ALQUILER
Animas 3, bajos, (Oficina)
entre Prado y Consulado
28827 18 jl.

PARA ESTABLECIMIENTOS

y vivienda, se alquilan los bajos de Ayesterán 12, a una cuadra de Carlos III.
28900—16 jl.

SE ALQUILAN LOS MODERNOS BAjos Antón Recio 73, propios para corta familia. La llave en los altos.
28936—17 jl.

Se alquila en Malecón, 238

Dos modernos pisos, 2o. y 3o., con sala, recibidor, tres cuartos baño intercalado, cuarto y servicio de criados. En 120 pesos el primero y 110 pesos el segundo. Informe: Teléfono M-2361.
28419.—16 Jl.

SE ALQUILA EN LA CALLE SAN Lázaro 344-6, entre Gervasio y Belascoain un magnífico y muy fresco piso alto compuesto de sala, cuatro grandes cuartos, comedor, gran baño, cocina y calentador de gas, cuarto, servicio y salida independiente de criados. Puede verse de 9 a 11 y de 2 a 4 e informan en Aguiar 19, bajos, en el Bufete.
29484—18 jl.

PARA COMERCIO SE TRASPASA EL contrato de una casa a cuarenta metros de la calle de Muralla y cerca de Egido con todos sus armatostes y algunas vidrieras, instalación eléctrica. Precio de alquiler módico. Informan: Sr. Amenabar. Cristo 31.
28921—15 jl.

SE ALQUILAN LOS ALTOS DE Infanta número 106, casi esquina a San Rafael, compuestos de cuatro hermosas habitaciones, sala, saleta, linda terraza, baño intercalado con todos sus servicios a la moderna, cocina de gas y un amplio cuarto en la azotea. Precio $90.00. Informes en San Miguel 211, esquina a Infanta, altos.
28161.—15 Jl.

Se alquilan los frescos altos de Obrapía 103, entrada por Bernaza, cuatro habitaciones, sala, comedor, gran cocina de gas y doble servicio moderno. Informan en los bajos y lo mismo la llave. Su dueño en Neptuno 217. Mueblería, teléfono U-1410.
28819 16 jl

SE ALQUILA EL SEGUNDO PISO de la casa Cuba y Jesús María, sala, comedor, 4 habitaciones, todas con balcón a la calle 70 pesos. Informan en la bodega. 29225.—16 Jl.

AVISO

Se alquila gran local esquina acabándose de reedificar en el cruce de dos calzadas, doble línea de tranvías, propia para establecimiento donde desfilan de cinco a seis mil obreros diarios. Se da contrato con módico alquiler. Informan en Vives 86. Tel. A-6323.
28639—15 jl.

ALQUILO EN UNIVERSIDAD Y Santa Rosalía una esquina acabada de fabricar, gana 50 pesos. Informan en Universidad y San Joaquín, bodega.
29386.—26 Jl.

ALQUILERES DE CASAS

Obispo, 87, altos de Novelty, se alquila una hermosa sala, propia para gabinete médico o dental. Informan en los bajos. Teléfono M-5416.
29116.—15 Jl.

SE ALQUILA UN SEGUNDO PISO moderno con sala, saleta y tres cuartos, servicio intercalado completo y servicio de criados en lo mejor de la Habana. Tejadillo 68, casi esquina a Villegas. Informa su dueño en los bajos.
28932.—17 Jl.

BELASCOAIN 44, SE ALQUILAN los altos de esta hermosa y moderna casa, compuestos de sala, recibidor, dos gabinetes, cinco habitaciones con uno en la azotea, baño, comedor, cocina, servicio de criados etc. La llave en la ferretería El CAPITOLIO. Informan: Belascoaín 48. Alberto Fernández.
29185.—20 Jl.

PARA INDUSTRIA, COMERCIO O ALMACEN

Se alquilan los bajos de Estrella 79. Informan: I-3945. 29372.—26 Jl.

PROXIMA A DESOCUPARSE LA casa de planta baja de Sol, número 60, se alquila, procuren verla. Informa el bod

ALQUILERES DE CASAS

VEDADO

CALLE G NUM. 222, ENTRE 23 Y 25, se alquila el piso alto en $130. Fresca, ventilada, un sanatorio. Más informes, teléfono F-5460.
29885 17 jl

VEDADO. LINEA 114, ALTOS, ENTRE 6 y 8, se alquila este moderno piso. La llave en la bodega de Línea y 8. Informa Méndez, Justicia y Velázquez, (Luyanó), fábrica de envases. 29878 19 jl

ALQUILO UNA CASA CON TRES cuartos, sala, comedor, caño intercalado y cocina de gas, está muy lujosa, calle 23, esquina 4, altos. Informan en la bodega. F-4385.
29737.—16 Jl.

VEDADO EN 10 No. 158, SE ALQUILA un chalet compuesto la planta baja de jardín, portal, sala, comedor, gabinete, baño, cocina, cuarto y servicios de criados y los altos de terraza, recibidor, cinco cuartos y baño completo. La llave e informes en la misma de 8 a 11 y de 1 a 5.
29733—16 jl.

SE ARRIENDA LA CASA J. M. GOMez y Pulido a una cuadra del tranvía de Paseo y Zapata, Vedado, compuesta de diez casitas de sala, comedor y tres cuartos y 50 habitaciones interiores. Informan Sol 79, de 3 a 6.
29765—16 jl.

SE ALQUILA EN LA CALLE 11 NUmero 394 entre 2 y 4, casa de una sola planta, con sala, comedor, tres cuartos, baño y cocina en 75 pesos. Informes: Teléfono A-6420.
29780.—19 Jl.

VEDADO. SE ALQUILAN LOS ALtos de Línea 136 A. casi esquina a 12 acabados de fabricar, a la brisa, portal, sala, recibidor corrido, 5 cuartos saleta al fondo, dos baños intercalados completos, calentador, cocina de gas, servicio de criados, alquiler módico. Llave en los mismos. Informes Habana 186, altos. Teléfonos M-1541 y F-1795.
29792—17 jl.

EN $50 SE ALQUILAN LOS BAJOS del chalet calle A y 27, Vedado, en $50 se alquilan los altos de la misma con cocina de gas. Más informes en frente.
29818—16 jl.

EN EL VEDADO, SE ALQUILAN los modernos y frescos bajos de la calle 27, entre D y E, número 74, quedarán desocupados el 18 de este mes compuestos de jardín, portal, sala, tres cuartos, baño intercalado, saleta de comer al fondo, cocina y cuarto y baño de criados y traspatio. Precio 80 pesos. La llave en la misma. Informan: F-1364. 29637.—17 Jl.

SE ALQUILAN LO SALTOS Y BAJos de calle B, número 7, compuestos de sala, comedor, 3 cuartos, terraza, baño intercalado y cuarto y servicio de criados. La llave al lado. Para informes: Calle F, 248. Teléfono F-5432.
29668.—17 Jl.

Se alquilan los bajos de la casa número 70 de la calle G (Avenida de los Presidentes) a la brisa, con portal, sala, saleta, seis habitaciones, 2 baños, garage, cuartos y servicios criados. Informan en La Vinatera. Teléfono U-1794.
29457 16 jl

VEDADO

Se alquilan los modernos altos de la casa calle I esquina de la calle Nueve. Sala, tres cuartos, baño intercalado, comedor al fondo, cuarto y servicio de criados, cocina de gas y terraza. Precio $110. Informes y la llave en la bodega de en frente.
29766—16 jl.

EN LO MEJOR DEL VEDADO, CAlle D No. 17 entre Línea y Calzada se alquila una hermosa casa, con portal, compuesta de sala, saleta, recibidor, tres cuartos, baño a la moderna, intercalado, cuarto para criados con sus servicios, cocina con gas. Para informes Farmacia Dr. A. Figueroa. Padre Varela 227. Tel. M-5089.
29827—16 jl.

Vedado. Se alquila residencia lujosa, seis cuartos, tres baños, biblioteca, zócalos caoba, agua caliente en toda la casa, jardín en 4 costados. Informan 6 esquina a 15 (Casa Balaguer).
29771—15 jl.

CASAS DE ESTILO ESPAÑOL
DEL TIEMPO DEL RENACIMIENTO

Acabadas de edificar, se alquilan cuatro casas que ocupan la cuadra completa, de 27 entre 4 y 6 construidas con la mayor pureza en el precioso estilo Renacimiento Español. Todo en las mismas, desde los más insignificantes detalles arquitectónicos hasta la clase de vegetación de sus jardines, se ha ajustado rigurosamente a este estilo lleno de encanto, tan en boga hoy en California. En el interior también se ha procurado el reunir a todas las posibles comodidades y agrados la mayor belleza y refinamiento del aspecto. Cada casa se compone de planta alta y baja, perfectamente independientes y que se alquilan por separado. Los pisos constan de los siguientes departamentos: pequeño pórtico de entrada exclusivamente para resguardar y proteger al que llegue del sol o de la lluvia mientras espera que le abran; vestíbulo, sala, portal, del lado de la brisa, y a la sombra completamente privado, construído en el estilo de verre francesa, es decir, que puede usarse o todo abierto como un portal corriente, o cerrado completamente de cristales transparentes, en los días de viento, de frío o de lluvia, y que constituye por tanto un verdadero saloncito de confianza, apropósito para ser arreglado con palmeras, palmas, pájaros o séase esos lugares encantadores donde estar en casa, a lo que los arquitectos americanos llaman sun parlors. Tiene además cada piso 4 cuartos, todos a la brisa, hall y un baño precioso y regio. Además de constar dichos baños de todos los aparatos y accesorios del más refinado buen gusto a la vez se ha tenido en ellos en cuenta desde los toalleros y jaboneras incrustradas hasta las repisas, espejos y ganchos de colgar; de modo que los que habiten las casas encuentran en ellas cuantas comodidades el confort moderno ha inventado para el mayor agrado de la vida y que hasta ahora nunca eran provistas en las casas para alquilar. Tienen también los pisos comedor, pantry, preciosa cocina de gas con sus calentadores, cuartos de criados con magníficos servicios y espaciosos garages con entrada por el fondo de las casas. Además de los detalles enumerados llamamos la atención de las personas interesadas para que se fijen al ver las casas en su fino decorado, en sus puertas acabadas como verdaderos muebles laqueados en el mismo tono de color que los departamentos a que corresponden; en los sobrios, pero elegantes herrajes de toda la casa, todos de bronce fino sin excepción; en que cada departamento tiene su toma corriente y su timbre eléctrico conectado a su cuadro de llamadas (el del comedor con el llamador de pie para ser usado desde debajo de la mesa); y por último, que se han dejado dos salidas para el teléfono de manera que se pueda usar indistintamente en el hall o en el primer cuarto. Todas estas casas están listas para entrega inmediata. Pueden verse a cualquier hora e informes respecto de las condiciones de su arrendamiento se obtendrán en Cuba No. 16, bajos, teléfono A-4885, de 8 a 11 y de 1 a 4 todos los días. Las solicitudes se cursarán por riguroso turno.
C6700.—7d-12

SE ALQUILA EN LAS ALTURAS DEL Vedado, calle 25 entre 24 y 26, una hermosa casa de fabricación moderna, compuesta de jardín, portal, sala, comedor, 5 amplios cuartos, baño intercalado, cocina, hall y garage. Informan: Jardín La América. 23 y 8. Vedado. Tel. F-1613.
29551—18 jl.

VEDADO, SE ALQUILA LA CASA calle 8 número 7, entre Quinta y Tercera. La llave en el número 3, sala, comedor, tres cuartos y de criada y servicios. $75. En el número 3, informan.
29606 17 jl

SE ALQUILA LA MODERNA CASA de la calle Tercera No. 276 entre Baños y D., compuesta de portal, sala, comedor, hall, cuatro habitaciones, baño intercalado, cuarto y servicio de criados. La llave al lado. Informan: San Lázaro 33. Teléfono A-1065
29567—15 jl.

ALQUILERES DE CASAS

SE ALQUILAN POR SEPARADO los pisos de la casa calle 27, número 437, entre Seis y Ocho, compuesta de sala, saleta, cinco habitaciones, baño intercalado y comedor al fondo. Garage para cada piso. La llave en la calle 6, esquina 25 (Dr. Arango). Informan en los teléfonos M-8379, A-2919, F-1531. 29648.—16 Jl.

VEDADO, GRAN RESIDENCIA, 23 y D., bajos marmol, vestíbulo, sala, gabinete, baño lujo, saleta, hermoso comedor, pantry, cocina, terraza, altos, salón, 6 habitaciones, 3 baños, 3 terrazas, arboleda. En la misma informan. Garage dos máquinas, cuartos criados y chauffeur y servicio.
29657.—17 Jl.

VEDADO. DOS LUJOSOS PISOS ALtos, el primero y segundo piso, 4 cuartos y gran baño, bien situados, frescos agua abundante, moderno edificio, $80 y $100. Línea entre G y H. Llave bajos, derecha y A-4729.
29564—15 jl.

EN 175 PESOS AL MES ALQUILO, en magnífico lugar del Vedado, hasta el día 30 de Octubre, amplia casa de una sola planta, amuebiada; consta de gran portal, sala, saleta, escritorio, comedor de 10 metros, cinco habitaciones para familia, 2 baños, cocina de gas y calentador, garage para 2 máquinas, 3 grandes cuartos para servidumbre, servicios para la misma, gran colgadizo, gran patio de cemento y cesped y un gallinero. Informan por el teléfono F-4391.
29243.—16 Jl.

SE ALQUILAN O VENDEN DOS CAsas en la calle Once, entre 12 y 14, Vedado, una tiene cuatro grandes habitaciones, cuarto para criados, sala, comedor, cocina, tres baños con servicios, jardín, patio etc. La otra tiene 2 habitaciones, sala, comedor, cocina, cuarto para criados, doble servicio etc. Siempre tienen agua abundante. Las llaves al lado, en el 487.
29235.—15 Jl.

EN $70

Se alquilan los modernos altos de Baños, número 269, compuestos de sala, comedor, tres cuartos, cocina y servicio completo. Informan en la bodega. Teléfono F-1839. 29237.—18 Jl.

CALLE 17 No. 447 CASI ESQUINA a 8, casa compuesta de sala, comedor, 3 habitaciones, baño completo y cocina. Es casa interior. Precio $50. Informes M-2040.
29498—15 jl.

SE ALQUILA A LA ESTRADA del Vedado la fresca y ventilada casa Línea número dos. La llave en la misma. Informa: Pablo Suárez, Banco of Nova Scotia 315. Teléfonos M-8270, A-2222, F-4233. 29346.—16 Jl.

SE ALQUILA Y PUEDE VERSE DE 2 a 4 casa amueblada calle 2, esquina 11, esquina de fraile. Informa: Pablo Suárez Banco of Nova Scotia 315. Teléfonos M-8270. A-2222, F-4233.
29347.—16 Jl.

SE ALQUILAN LOS ALTOS DE LA casa calle 2, número 6 y medio, en el Vedado, entre la Calzada y la línea. Informan: calle 2, número 1. Teléfono F-3147. 29381.—17 Jl.

SE ALQUILA CALLE O ENTRE 17 y 19 un piso con todas comodidades. Tiene garage y un chalet en los Repartos Buena Vista en Avenida 5a. y 7a. Teléfono F-4475.
29498—17 jl.

VEDADO, SE ALQUILAN LOS COmodos y hermosos bajos de la casa calle Quinta número 44 y medio entre Baños y D, casi enfrente al Colegio las Dominicas y a media cuadra del Parque Villalón, compuesta de jardín, portal, sala, comedor, patios, cinco habitaciones y una chiquita, baño y dobles servicios sanitarios. Informan: Calzada 167, entre I y J, bajos.
28669.—15 Jl.

SE ALQUILA LOS ALTOS DE LA casa de moderna construcción situadas en la calle 27 entre B y C, Vedado, compuestos de sala, comedor, cuatro cuartos y uno para criados, doble servicio sanitario, baño moderno, doble línea de tranvías. Precio $85.00. Las llaves en el piso de al lado. Informes García Tuñón. Aguiar y Muralla. Teléfono A-2856.
27347—15 jl.

EN 300 PESOS SE ALQUILA LA planta baja de Paseo, entre 25 y 27, Vedado. Dr. Nogueira.
29001.—16 Jl.

VEDADO. ALQUILO TERCERA, NUmero 45 entre B y C, jardín, portal, sala, recibidor, comedor, cuatro grandes cuartos, baño intercalado, patio con jardín, gas y electricidad. Precio 60 pesos. 29365.—17 Jl.

VEDADO. LINEA Y C, SALA, CUAtro cuartos para familia con baño intercalado, hall, comedor, cuarto de criados con servicio, gas y electricidad. Precio 100 pesos.
29364.—17 Jl.

VEDADO, 15, ESQUINA A F, CASA con sala, comedor, baño, cocina, terraza para niños, cuarto y servicio criados, en los bajos. En el alto, 4 dormitorios, hall 100 pesos. Llave al lado.
29363.—19 Jl.

A los comerciantes. Alquilo local, adaptado para bodega u otro giro, nueva construcción) calle 21 esquina a 10 o "Pasaje Crecherie", Vedado. Informes en la misma.
29572—15 jl.

SE ALQUILAN LOS MODERNOS Y frescos altos de la calle 19 número 247, entre F y Baños, compuestos de sala, saleta, comedor, tres cuartos, baño, cocina de gas y servicio de criados. Informan teléfono A-1239.
28576 22 jl

VEDADO. CALLE H, 95, ENTRE 9 y 11, a media cuadra de la línea, se alquilan los bajos con gran portal, jardín, hermosa sala, recibidor, hall, con 6 habitaciones y palanganeros de agua corriente, baño, comedor, doble servicio sanitario, terraza al fondo con hermosa cocina y en los bajos, garage y patio con dos habitaciones para criados. Informa: Calzada, 167, bajos. 28825.—16 Jl.

VEDADO. CALLE 19, ENTRE 4 Y 6, número 407, se alquilan los hermosos y frescos altos de esta casa, con cuatro habitaciones, sala, saleta, gabinete en la terraza y demás dependencias. Informan en los bajos o teléfono F-1385. 28391.—16 Jl.

SE ALQUILAN LOS ALTOS DE K, número 163, entre 17 y 19, compuestos de terraza, sala, comedor, cinco cuartos grandes, baño completo, cocina, cuarto y servicio de criada. Informan en el 166, bajos, teléfono F-4758. 28778 16 jl

SE ALQUILAN APARTAMENTOS CO modos y frescos, compuestos de sala, comedor, cuatro habitaciones de dormir con baño intercalado, cocina, cuarto y servicio de criados, en la calle de Jovellar 45, entre L y M. Los hay altos y bajos. La llave en la Quinta de al lado, donde informan y por el TeléfonoA-3830.
28687—15 jl.

VEDADO. EXCELENTE OPORTUNIdad para las familias que vienen del campo a instalarse en la Habana, frescos y modernos altos, sala, comedor, cuatro cuartos, gran cocina, servicios, cuarto de criados ,agua en abundancia. Calle Cuatro, número 253 entre 25 y 27, a cuadra y media del tranvía de 23. Informe: F-O-7457. Llave en los bajos. Precio 75 pesos.
28433.—15 Jl.

VEDADO, EN LO MAS ALTO SE alquila la casa de la calle G, número 230, entre 23, 25, compuesta de portal, sala, recibidor, hall, comedor, 3 amplias habitaciones, baño intercalado, servicios de criados, una magnífica habitación al fondo, tiene garage y jardines. Precio 200 pesos. La llave en la bodega de 3 y G. Informes por teléfono F-O-1170.
29194.—16 Jl.

JESUS DEL MONTE, VIBORA Y LUYANO

Arroyo Naranjo. Se alquila magnífica casa quinta, propia para numerosa familia, con todo el confort moderno, electricidad, teléfono y garage. Informa el señor Lazcano. Teléfon A-1051. 29890 19 jl.

LAWTON, 64 B, VIBORA SE ALQUIla. Tiene sala, saleta, 3 cuartos, comedor al fondo. Informan Tel. I-1289.
29504—20 jl.

ALQUILERES DE CASAS

SE ALQUILA

Casa frente a la estación de Los Pinos, en la Avenida del Oeste una casa con portal, sala, cuatro habitaciones, piso de mosaico, servicio sanitario, jardín y patio.

Informan en Lealtad 40 altos. Tel. A-2059.
Ind. 14 Junio.

ALQUILO SIN LIMITACION DE tiempo en excelente esquina de la Avenida Serrano, lujoso chalet para corta familia con todo su mobiliario y lámparas, lindo garage, jardines, portales y todos los poquitos para personas de gusto. Más informes: teléfno M-9896. 29730.—16 Jl.

SE ALQUILA UNA CASA EN LA LOma de Chaple. Tiene jardín, garage, portal, sala, hall, tres habitaciones, baño intercalado, comedor, cocina y pantry, cuartos y servicios de criados. Informan en el Tel. A-0519.
29613—17 jl.

CASAS BARATAS

Se alquilan a $25 varias casas, sin estrenar, con dos cuartos, patio, baño y cocina, todo moderno, agua abundante. Calle Enna y Luco, a dos cuadras del tranvía de Luyanó. Las llaves el encargado de la obra. Informes A-2465.
29762—16 jl.

SE ALQUILAN HERMOSOS ALTOS, 3 cuartos, sala, comedor y demás servicios, en Tenerife y Figuras' Informes: Tenerife 41-D altos. Teléfono I-2985.
u. o. 29836—16 jul.

VIBORA, SE ALQUILA EN $20, CON luz, casita interior nueva; dos departamentos con su cocina y baño independiente. Armas 58, frente al parque.
29854—21 jul.

SE ALQUILA PARA BODEGA LA esquina de Juan B. Zayas y Libertad, tiene una accesoria, se da barata y contrato. Dueño: Vázquez, E. Palma 77.
29856—17 jul.

SE ALQUILA MODERNA CASA DE altos, acabada de fabricar, en Tamarindo 20, lo más moderno de la Calzada, sala, saleta, recibidor, baño completo, 4 habitaciones y demás servicios. A-9607, informan. Llave en los bajos.
29857—18 jul.

EN 23 PESOS SE ALQUILA UNA casita moderna con dos departamentos con puerta y ventana y luz eléctrica, punto alto y saludable, a una cuadra de la calzada de Luyanó. Informa el encargado en la esquina de Compromiso y Fábrica.
29689.—16 Jl.

CASA GRANDE, POR $35.00

Una cuadra de la calzada y dos de la Iglesia de Jesús del Monte, se alquilan amplios altos con sala, comedor, tres cuartos, cocina y baño, muy frescos. Delicias 26, entre Colina y Altarriba. Su dueño Sr. López. Refugio 12 bajos, solamente de 12 a 2 y de 6 a 8
C6722.—3d-14

ALQUILO UNA HERMOSA CASA, muy barata. Tiene agua abundante siempre. Urge alquilarla por ausentarse el dueño. Servicio intercalado. Llave bodega Infanzón y Rosa Enrique Luyanó.
29575— 16 jl.

SE ALQUILA CASA JOSE A. SACO entre O'Farrill y Avenida de Acosta, moderna, con portal, sala, saleta, tres cuartos, baño intercalado, galería frente a los cuartos, comedor al fondo, cocina, y patios cementados. Informan A-5890. Precio $65.00.
29622 20 jl

SE ALQUILA EN 30 PESOS LA CAsa Durege 32-B, casi esquina a Santos Suárez, con sala, comedor, dos cuartos, cocina y baño completo, dos meses en fondo. La llave en la misma. Informan San Lázaro 199. Teléfono A-5890.
29621 20 jl

CALZADA DE JESUS DEL MONTE 463, hermosa casa (a una cuadra del Reparto Chaple), esquina Altarriba, frescos altos para numerosa familia, recibidor, sala, 7 habitaciones y 2 baños completos intercalados, comedor al fondo, pantry, cocina y cuarto y servicios criados. Garage con cuarto chauffeur y servicio, 170 pesos. En la misma informan de 10 a 6.
29658.—17 Jl.

SE ALQUILA EL HERMOSO ALTO de Jesús del Monte 74, en 80 pesos, con terraza, sala, saleta, con cuatro cuartos, comedor y un buen baño. Acabada de pintar. Cerca de la entrada a la Quinta Dependientes. Informan en Obispo 104, bajos.
29357.—15 Jl.

SE ALQUILAN DOS HABITACIOnes en lo mejor del Reparto Mendoza, se cambian referencias, extricta moralidad. Informa: Teléfono I-4866.
29391.—15 Jl.

SE ALQUILA UNA HABITACION alta en Lagunas, número 103, a hombres solos o matrimonio sin niños.
29226.—15 Jl.

SE ALQUILA

Una casa moderna, sin estrenar compuesta de sala, saleta, tres habitaciones, comedor, servicio moderno, cuarto de criados con sus servicio. Precio de situación. Gral. Lee y Juan Bruno Zayas, Víbora. Informan en los altos.
25077—18 jl.

SE ALQUILA

Preciosa casa San Benigno 82, tiene abundante agua, cuatro cuartos, servicios modernos altos dormitorios muy frescos, gran patio con árboles, se arrienda barata. Puede verse a todas horas. La llave en el 84. Teléfonos I-2383 A-3480.
29154 20 jl

LUZ, NUMERO 2, VIBORA, SE ALquilan los altos con seis cuartos, sala, saleta, comedor al fondo y terraza. La llave en los bajos. Informan: Teléfonos M-2275 y A-6206.
29020.—15 Jl.

SE ALQUILA JESUS DEL MONTE número 723, altos, esquina a Josefina, sala, saleta, cuatro cuartos, cuarto y servicio de criados, casa moderna, 60 pesos. Llave e informes en los bajos. Botica. Teléfono I-1202.
28881.—15 Jl.

SE ALQUILA FRENTE AL PARAdero de tranvías, Jesús del Monte, número 518, altos, casa moderna, sala, saleta, tres cuartos, baño completo, cocina de gas 70 pesos. Llave e informes: Farmacia San Ramón. Teléfono I-1242. 28892.—15 Jl.

PARA FABRICA

de tabacos, talleres de confecciones o cualquier otra industria, se alquila en la Avenida de Serrano No. 2, Santos Suárez, un gran salón alto, de 50 varas de largo por 15 de ancho, sin columnas, muy claro y ventilado y la planta baja de igual tamaño, todo sobre columnas, propio para almacén, industria y comercio, por ser esquina. Informan en el mismo. Tel. I-3121.
28169—19 jul.

SE ALQUILA LA CASA MAS LINda de Jesús del Monte, a una cuadra de la Calzada San Bernardino y Dolores. Su confort es el siguiente: portal, sala, saleta, tres cuartos, baño intercalado de lujo, comedor al fondo, cocina y servicio de criados completo; agua fría y caliente, patio y traspatio y una parcela conectada a la casa, propia para cría de gallinas. Informan en Santa Irene 14. Teléfono I-3287. Renta $80.
C 6609 7 d 10

VIBORA, SE ALQUILA EN 115 PEsos acabada de pintar, la hermosa y fresca casa con jardín, portal, sala, comedor, cinco cuartos, baño completo, garage dos cuartos altos con escalera de marmol, baño. Teléfono I-1524. 29234.—16 Jl.

SE ALQUILA UN CHALET COMpuesto de tres cuartos, sala, comedor, cuarto de baño, todo muy amplio, servicios para los criados aparte, garage y cuarto para el chauffeur, altos del mismo en el Reparto Santos Suárez. S. Leonardo Letra F, entre Serrano y Durege a una cuadra del tranvía. Informan: Virtudes 30. Teléfono A-6236. 29038.—17 Jl

JESUS DEL MONTE, AGUA DULCE y Flores, se alquilan los altos de la bodega modernos. Informan en la misma.
29206.—16 Jl.

ALQUILERES DE CASAS

SE ALQUILA EN SANTA CATALINA No. 56, entre Lawton y Armas, Víbora, pegado al parque, una moderna casita propia para un matrimonio o corta familia. Alquiler $30. La llave el encargado en el fondo. Teléfono I-5927.
29302—16 jl.

VIBORA. SE ALQUILA LA CASA calle Andrés 22 entre Gelabert y Avellaneda. La llave e informes en la misma. Tel. F-1043.
29069—17 jl.

Jesús del Monte 291, casitas con sala, dos cuartos, baño, cocina y con balcón a la calle $45. Informan en en la misma. Teléfono I-1218. Son modernas.
Ind 10 jl

SE ALQUILA EN JESUS DEL MONte, San Benigno y Enamorados, una casa portal, sala, saleta y dos cuartos. Informan en la bodega.
29405.—16 Jl.

SE ALQUILA LA CASA GERTRUDIS E, entre Primera y Calzada. La llave en Primera No. 14. Informes Campanario 104, de 5 a 7.
28765—16 jl.

CERRO

EN EL CERRO Y ACABADOS DE fabricar, se alquilan los altos de Carvajal 4 y 6, a una cuadra de la calzada, con sala, saleta, dos cuartos y baño intercalado. Informan en el 10, altos. 29869 18 jl

SE ALQUILA UNA NAVE

Propia para almacén o industria en Carbajal, a una cuadra de la Calzada del Cerro. Informa Norabuena y Stuart o Teléfono A-6366.
29440—26 jl.

EN EL CERRO, SE ALQUILAN LOS altos de San Quintín y Salvador al lado del Puente Hierro con dos grandes cuartos, sala, recibidor, comedor grande, baño completo, agua abundante y azotea. Informan en los bajos.
28963 15 jl

MARIANAO, CEIBA, COLUMBIA Y POGOLOTTI

Marianao $32. Santa Emilia y San Faustino, se alquila con portal, sala, comedor, dos habitaciones, baño con bidet y lavabo de agua corriente, cocina azulejeada y patio cementada. La llave en la bodega. Informes Tel. A-1229.
29602—23 jl.

SE ALQUILA UN LOCAL PARA CAfé en el Reparto Buena Vista, se venden los enseres y las existencias a precio muy barato. Es un buen negocio por estar al lado de un Cine; pero su dueño no lo puede atender. Más informes Cine Niza, Prado 97.
29531—15 jl.

Reparto Almendares. Se alquila la preciosa y fresca casa Villa Pilar, calle 16 entre A y B con 1.000 metros de terreno con jardines, terraza en el frente gran terraza cubierta todo el costado de la brisa. Tiene sala, 4 cuartos, baño intercalado, comedor, servicio y cuarto alto de criado. Tiene garage y cuarto y servicio para el chauffeur. La llave al lado. Informan: Germán Rodriguez Calle 17 No. 148 entre J y K.
29860—16 jl.

BARRIO DE LA LISA, MARIANAO, se alquila elbonito chalet "Villa Laura", calle Santa Brígida, a tres cuadras de la Calzada y una de la Estación "Havana Central", con media manzana de terreno, árboles, kioscos, jardín y garage. En los bajos tiene: sala, hall, comedor, cocina, pantry, y dos cuartos para sirvientes: en los altos: pasillo, tres dormitorios y baño completo. Amplias terrazas. Lugar fresco, tranquilo y saludable. Alquiler $80 mensuales. Informa su dueño Dr. Vargas. Habana 35 altos. Teléfono A-1724.
29516—19 jl.

Marianao $42. San Faustino esquina a Santa Emilia, se alquila con sala, comedor, 2 habitaciones, baño completo, habitación y baño de criado, cocina azulejeada y terraza. La llave en la bodega. Informes Teléfono A-1229.
29601—23 jl.

APROVECHEN GANGA, EN $70 SE alquila la casa-quinta en la Segunda Ampliación del Reparto Almendares, Avenida Primera y Ocho a media cuadra de los tranvías de la Playa y tres de la Cuban Telephone, con todas las comodidades necesarias, y abundante agua, garage para dos máquinas, con jardín y árboles frutales de todas clases. Puede verse de 8 a. m. a 5 p. m. Informes su dueño Monte 66. Teléfono M-4396.
29142—15 jl.

SE ALQUILA O SE VENDE LA casa calle Maceo, número 109, esquina a Céspedes, Regla, propia para teatro o cualquier comercio o industria. Alquiler razonable. Facilidades al comprador. Informan en El Poste Andaluz. República del Brasil, número 44. 28880.—16 Jl.

MARIANAO SE ALQUILA LA HERmosa casa Samá 16, en 55 pesos, a una cuadra de las dos líneas de carros, portal, sala, comedor, 4 cuartos, 2 baños, cocina, patio y agua. La llave al fondo. Informan: Teléfono F-4283. 28831.—16 Jl.

VARIOS

HERMOSO LOCAL

para un buen negocio. Se alquila en el pueblo de Alquizar, con o sin contrato y por módico alquiler, una gran esquina acabada de fabricar para cualquier clase de comercio por encontrarse en lo más céntrico y comercial del pueblo y cerca de la estación. Tiene cómoda vivienda particular y un gran patio. Informan Pedro Díaz 36
29614—21 jl.

SE ALQUILA LA CASA QUINTA SItuada en la Calzada de los Quemados de Marianao, número 29, frente a la Iglesia. Informarán en G, número 16, Vedado. Teléfono F-4233.
G. P.—19 Jl.

PARA ESTABLECIMIENTO

Se alquila la mejor y más lujosa esquina de Calabazar, fabricada a la moderna, una cuadra de la estación y frente a la Fábrica de tabacos de H. Huguman y Co. Magnífica para un Café y restaurant. Informa Jesús Rivero.
27184—30 pl.

HABITACIONES

HABANA

SE ALQUILAN JUNTAS O SEPARAdas, tres amplias y modernas habitaciones, con balcón a la calle, baño intercalado, cocina y luz, único inquilino. $45 las tres. Sólo a personas morales. Informes Mazón 31 esquina a Valle. Parque Aguirre.
29888 17 jl.

SE ALQUILA UN HERMOSO CUARto para los que deseen vivir cómodos y tranquilos, independiente, se divisa la ciudad; a hombres solos o matrimonio Carlos III, Pocito 42.
29892 17 jl.

DOS HABITACIONES AMPLIAS Y muy ventiladas, se alquilan a matrimonio u hombres solos. Se exigen referencias. P. Varela 48, altos
29896 20 jl

MERCED 77, SE ALQUILAN TRES salas ,cocina y servicio sanitario 45 pesos, hay cuartos baratos, es casa de orden, buenas familias.
29685.—21 Jl.

HABITACIONES

VIRTUDES NUMERO 1, SE ALQUIlan varias habitaciones, precio 20, 25, y 30 pesos, es casa de orden, buenas familias. 29684.—21 Jl.

SE ALQUILA UN DEPARTAMENTO con tres habitaciones, muy fresco, con vista a la calle. Carcel 21 A altos, entre Prado y San Lázaro.
29777—16 jl.

EN CASA RESPETABLE, DE CORTA familia, se alquila amplia ventilada habitación con o sin muebles a personas tranquilas de moralidad y buenas referencias. Colón 38 ,altos.
29756—20 jl.

SE ALQUILA A PERSONAS DE MOralidad tres amplios departamentos en Amargura 69 altos y una habitación en Amistad 83 A, altos.
29806—23 jl.

EN LO MEJOR DE LA CALLE GAliano 125, altos del café Imperial, se alquila una espléndida habitación con balcón a la calle; en la misma un departamento en la azotea con todo servicio, propio para hombres. Se da espléndida comida; hay abundante agua; también se admiten socios con comida y habitación. Teléf. M-7617.
29851—16 jul.

BELASCOAIN 117, ALTOS, 1 CUAdra de Reina, se alquilan a hombres formales dos shermosas habitaciones, muy claras y ventiladas, una en la azotea. Casa particular y de moralidad.
29772—16 jl.

VILLEGAS 44, BAJOS, SE ALQUILA una habitación con su división de mamparas que hace las veces de dos, para matrimonio solo. En la misma informan.
29597—16 jl.

MONSERRATE 93, ALTOS ENTRE Lamparilla y Obrapía, se alquilan habitaciones con lavabo agua corriente y con muebles a precio ridículo. Más informes en la misma.
29519—21 jl.

GRAN DEPARTAMENTO PARA FAmilia, dos cuartos, comedor, cocina, servicios, $50. Hermosas y frescas habitaciones a $20, baño intercalado. Obrapía 63, segundo. Informes: O'Reilly, 13, Lotería.
29340—20 jul.

HABITACIONES. EN CASA DONDE no hay inquilinos se alquilan dos, en azotea, con cocina, baño, etc. También una sola a persona de moralidad. Industria 13 altos.
29350—16 jul.

AMISTAD, 70, ESQUINA A SAN Miguel, casa de familia, se alquila una hermosa habitación con vista a la calle para matrimonio sin niños y una chica para hombre solo, han de ser personas de moralidad.
29598 16 jl

SE ALQUILA UN CUARTO ALTO A matrimonio sin niños que sea español. Máximo Gómmez, 445.
29624 18 jl.

ALQUILASE EN CASA DE FAMIlia una hermosa habitación con balcón a la calle, a matrimonio sin niños o personas mayores. Aramburo, 20, altos, casi esquina Neptuno.
29631.—16 Jl.

OBRAPIA 13, ALTOS, SE ALQUIlan buenas habitaciones a personas decentes, hay teléfono y agua abundante. También se alquila en Aguiar, número 72, altos.
29654.—17 Jl.

SE ALQUILAN DOS HERMOSAS Y ventiladas habitaciones en Amargura 65 y 67. Teléfono A-9563, a hombres solos o matrimonio sin niños.
29649.—16 Jl.

"EL PRADO", OBRAPIA 51, PROXImo al Banco Canadá. Habitaciones y apartamentos vista a la calle, servicio privado y comida a la carta desde $35. Para dos $65. Café y restaurant Diez tickets $4.00.
29547—15 jl.

CASA DE HUESPEDES, GALIANO, 117, esquina a Barcelona, se alquila una habitación amueblada y con vista a la calle, también se dan comidas a precios económicos. Teléfono A-9069.
29409.—21 Jl.

PRADO 31, ALTOS, EN LO MEJOR de la Habana se alquilan dos hermosas habitaciones, propias para matrimonio con vista al Prado, a personas de moralidad.
29298—14 jl.

ELEGANTES DEPARTAMENTOS DE 3 cuartos, cuarto de baño, agua, balcón, frescos, moderno edificio en primero, segundo y tercer piso de $50 a $65. San Lázaro 222 y 224. El portero y A-4729.
29562—15 jl.

HOTEL "VENECIA"

CASA PARA FAMILIAS

Situado en Campanario 66, esquina a Concordia. La casa más ventilada de la Habana, construida con todos los adelantos modernos para personas de moralidad reconocida. Habitaciones con servicios privados. Agua caliente a todas horas. Espléndida comida. Precios reducidísimos. Teléfono M-3705. 29199.—18 Jl.

SE ALQUILA MODERNO DEPARTAmento de dos habitaciones y hermoso baño a personas de moralidad. Lamparilla 86 y 88, primer piso.
29520—15 jl.

SE ALQUILAN ESPLENDIDAS HAbitaciones con balcón a la calle en Obispo número 67, esquina a Habana y Cuba, número 119, esquna a Merced.
29360.—19 Jl.

CAMPANARIO, 120

bajos, media cuadra de los tranvías, alquilo habitaciones bajas y departamentos con todo servicio o sin él. Tengo espléndido salón bajo con dos ventanas a la calle, propio para gabinete dental, modista o cosa análoga, habitaciones frescas en la azotea, buenos muebles, excelente comida.
27442.—16 Jl.

HOTEL "FLOR DE CUBA"

de Felipe Pérez

En este antiguo y acreditado hotel se alquilan habitaciones desde 25 pesos mensuales en adelante; para pasajeros, hay habitaciones de 1 2 y 3 pesos matrimonios, $2.00 y $2.50; agua corriente en todas las habitaciones; baños fríos y calientes; cocina superior y económica, servicio esmerado. Se admiten abonados desde 25 pesos en adelante; cocina española, criolla, francesa y americana. Ind.

"BRAÑA" Y "EL CRISOL"

HOTELES

Las mejores casas para familias, todas las habitaciones y departamentos con servicio sanitario, las más baratas, frescas y cómodas y las en que mejor se come. Teléfono A-9158 Lealtad 102, A-6787. Animas 58.

UNA HABITACION FRENTE HABAna Park, casa moderna, fresca, con todas comodidades, para matrimonio o dos personas de gusto; seriedad. Industria 168, primer piso. Tel. A-0646
27113—28 jl.

HOTEL LOUVRE

Consulado 146, esquina a San Rafael. Se ofrecen espléndidos apartamentos y habitaciones con baños, timbre y teléfono y una excelente comida. Precios convencionales. Teléfono A-4556.
28589 16 jl.

HOTEL PALACIO COLON

Dolores G. viuda de Rodríguez, propietaria. Tel. A-4718. Prado 51, altos esquina a Colón. Se alquilan habitaciones amplias, frescas y en lo mejor de la ciudad, agua abundante, buena comida y precios al alcance de todos. Venga y véalo.
27788—1 ag.

Aguiar 92, habitaciones a $15, $18, y $25 con muebles o sin; lavabo, abundante agua, hombres solos y matrimonios sin niños. La casa más tranquila. Isforman El Nuevo Europa. Teléfono A-3387.
28947—23 jl.

HABITACIONES

APARTAMENTOS BASARRATE

PARA PEQUEÑAS FAMILIAS

Recibidor, alcoba y lujoso baño privado. Servicios de alumbrado y teléfono. Comidas a su vivienda. Confortables y ventilados. Precio $35.00 Visítelos. Seleccionará el suyo. San Rafael 246, entre Basarrate y Mazón una cuadra de Infanta.
29497—17 jl.

Habana 68. Se alquilan habitaciones a matrimonio u hombres solos. Agua abúndante. También una hermosa sala propia para oficina. En la misma una espacios cocina con un amplio comedor propio para dar comidas. Teléfono M-6366.
27180 15 jl.

NUEVA CASA DE HUESPEDES

Bien montada. Mucho confort. Pocas familias, Comidas de 1ra. clase. Habitaciones espléndidas, amuebladas, con todo el servicio, incluyendo desayuno y comidas. Precios para matrimonios cien pesos mensuales, Pagos adelantados— Calle 19 entre J e I número 183, frente al Convento. Teléfono F-5071. 28019 21 jl

SE ALQUILAN AMPLIAS Y FREScas habitaciones, precios económicos, con o sin muebles y comidas, los carros por la puerta, todas las líneas. Neptuno 156.
27854—19 jl.

OFICINAS

Departamentos amplios, frescos, seguridad y limpieza a precios económicos.

SE OFRECEN

SE DESEA COLOCAR UNA MUchacha española de criada de mano o manejadora. Informan: Teléfono I-1998. 29723.—16 Jl.

SE OFRECE UNA CRIADA ESPAñola para criada de mano o manejadora, también sabe lavar. Informan: Calle I, número 6, entre 9 y 11, Vedado. 29721.—16 Jl.

SE DESEA COLOCAR UNA MUCHAcha de criada de mano o de manejadora. Habana 136. 29707.—16 Jl.

DESEA COLOCARSE JOVEN PENINsular para manejadora o criada de mano. Teléfono A-3273, pregunte por el zapatero. 29706.—16 Jl.

DESEA COLOCARSE DE CRIADA de mano una joven española que sabe cumplir con su obligación. Informarán: Teléfono M-8908. 29731.—16 Jl.

SE OFRECE UNA CRIADA ESPAñola, ya lleva tiempo en el país, es trabajadora. Informe: A-9376. 29714.—16 Jl.

DESEA COLOCARSE JOVEN ESPAñola, para criada de mano. Informan Teléfono A-9976. 29752—16 jl.

SE OFRECE UNA JOVEN ESPAÑOLA fina, excelente manejadora, muy práctica, cariñosa con los niños y buenas referencias de casa particular o para limpiar habitaciones. Tel. M-8942. 29759—16 jl.

DESEA COLOCARSE UNA JOVEN peninsular, de criada de mano o manejadora. Sabe cumplir con su obligación y tiene buenas referencias. Informan por el Tel. F-2189. 29767—16 jl.

DESEA COLOCARSE UNA JOVEN española para criada de mano o manejadora. Tiene quien la recomiende. Para informes calle 13 entre 6 y 8 Teléfono F-1625. 29768—16 jl.

DESEA COLOCARSE UNA JOVEN española para criada de mano o manejadora, Picota 7. 29773—16 jl.

UNA JOVEN ESPAÑOLA DESEA COlocarse de criada de mano o manejadora. Tiene referencias. Informan: Egido 75 frente a la Estación Terminal. Teléfono A-0067. 29781—16 jl.

UNA JOVEN ESPAÑOLA DESEA COlocarse con familia de moralidad, de criada de mano o manejadora. Tiene referencias. Informan Desagüe 18. Teléfono M-4669. 29784—16 jl.

DESEA COLOCARSE UNA JOVEN española para criada de mano. Entiende algo de costura y lleva tiempo en el país y tiene referencias de las casas donde ha trabajado. Informan en el I-6877 o en Vista Alegre 41, entre Lawton y Armas. 29786—16 jl.

DESEA COLOCARSE UNA JOVEN española de criada de mano en una casa de moralidad. Sabe cumplir con su obligación. Informan Teniente Rey No. 77. Teléfono M-3064. 29794—16 jl.

SE DESEA COLOCAR UNA MUCHAcha peninsular de criada de mano o manejadora lleva tiempo en el país y sabe cumplir con su obligación, tiene buenas referencias. Informan: Estrella 145, bajos, habitación 3, solar. 29724.—19 Jl.

DESEA COLOCARSE UNA MUCHAcha española para criada de mano o manejadora en casa de moralidad, no tiene pretensiones. Corrales, 202, altos. 29729.—16 Jl.

DESEA COLOCARSE DE CRIADA DE mano una joven peninsular, muy trabajadora. Informan Manrique 192, altos, por Sitios. A. Martínez. 29823—16 jl.

SEÑORA ESPAÑOLA SE DESEA COlocar para criada de mano, para matrimonio solo o dos señoras o sea para un despacho por horas; tiene buenos informes Sol, 94. 29623 16 jl

SE DESEA COLOCAR UNA JOVEN de color con una familia de moralidad, se prefiere matrimonio o señora sola. Informan en Corrales 216. 29619 16 jl.

DESEA COLOCARSE UNA JOVEN española para los quehaceres de un matrimonio o para cocinar. Informan: Vives, número 174. Teléfono M-9048. 29653.—16 jl.

DESEA COLOCARSE UNA MUCHAcha de criada de mano o manejadora; tiene quien la recomiende; es española; teléfono M-1629. Reina 102. 29607 16 jl

SE DESEA COLOCAR UNA SEÑORA joven peninsular, de criada de mano o para cocinar y limpieza para un matrimonio; lleva tiempo en el país; no duerme en la colocación; informan en Maloja 170, bodega, teléfono M-8422. 29615 16 jl.

SE DESEA COLOCAR UNA MUCHAcha española, de criada de mano o manejadora; sabe cocinar algo. Informan San José 109, teléfono U-1404. 29612 16 jl

DESEA COLOCARSE UNA JOVEN española de criada de mano o manejadora, es formal y trabajadora y tiene quien la recomiende, es de mediana edad. Informan: Cienfuegos, 16, teléfono M-6503. 29646.—16 Jl.

SE DESEA COLOCAR JOVEN ESPAñola de criada de mano o de cuartos; sabe planchar. Rayo 19 y 21, entrada por la carpintería, entre Salud y Trocha. 29605 16 jl

SE DESEA COLOCAR UNA MUCHAcha española para criada de mano o para habitaciones y coser. Es formal y trabajadora; tiene referencias e informan en Apodaca 70, bajos. Teléfono M-3059. 29604 16 jl

SE OFRECE UNA CRIADA ESPAñola que sabe cumplir con su obligación, tiene buenos informes y buena presentación. Informe: Calle Márquez, número 5, Cerro, esquina Amistad. Teléfono 1367. 29641.—19 Jl.

SE DESEA COLOCAR UNA JOVEN española de criada de mano y entiende un poco de cocina, desea casa de moralidad; es trabajadora y formal, no tiene pretensiones, su domicilio es calle Apodaca número 17, entre Factoría y Someruelos, bajos, habitación número 5. 29653.—16 Jl.

UNA MUCHACHA ESPAÑOLA DEsea colocarse de criada de mano o de comedor, también le gustan los niños o si es poca familia para todo, sabe cumplir con su obligación, no tiene pretensiones y tiene quien responda por ella. Informan en Calle Cuba, 133. 29623.—16 Jl.

SEÑORA ESPAÑOLA DE MEDIANA edad, desea colocarse de criada o cocinera. Teléfono I-6307. 29661.—16 Jl.

SE DESEA COLOCAR UNA MUCHAcha española para criada de mano o para habitaciones, sabe coser un poco, siendo corta familia, tiene quien la garantice, prefiere para la Víbora. Informan en Jesús del Monte, 155. Teléfono I-5303. 29671.—16 Jl.

DESEA COLOCARSE UNA MUCHAcha española para criada de mano. Duerme en la colocación y tiene buenas referencias. Informes Sol 52, altos. Teléfono A-8646. 29515—15 jl

DESEA COLOCARSE SEÑORA DE mediana edad para manejadora o para quehaceres de un matrimonio. No le importa ir al campo, o trabajar en la Habana. Informan Muralla 3 Teléfono M-3695. 29523—15 jl.

DESEA COLOCARSE UN JOVEN ESpañol de criado de mano. Sabe servir la mesa, a la criolla y a la rusa. Sabe cumplir con su obligación. Informan P-2494. 8 y 21, Vedado. 29524—15 jl.

SE OFRECE BUENA CRIADA DE mano, peninsular. Tiene inmejorables referencias de casas buenas que trabajó. Habana 126. Tel. A-4792. La Palma. 29325—15 jl.

DESEA COLOCARSE UNA JOVEN española de criada de mano. Informan Reunión No. 1. Teléfono A-6763 29311—16 jl.

SE DESEA COLOCAR UNA MUCHAcha española de criada de mano o manejadora. Oficios 22. Tel. A-7920. 29242—16 jul.

DESEA COLOCARSE UNA JOVEN de mediana edad para criada de mano o manejadora; es formal y trabajadora. Informan: Cienfuegos 16, Teléfono M-6503. 29846—16 jul.

UNA JOVEN ESPAÑOLA DESEA COlocarse de criada en casa de moralidad. No duerme en el acomodo. San Rafael 65, habitación 2. 29526—15 jl.

DESEA COLOCARSE UNA JOVEN española en casa de moralidad, de criada de mano o manejadora. Informan San José 89. 29527—15 jl.

SE OFRECE UNA JOVEN ESPAÑOLA para criada de mano. Lo mismo para cuartos o comedor. Lleva tiempo en el país y tiene buenas referencias. Teléfono M-8942. 29529—15 jl.

DESEO COLOCARME EN CASA DE moralidad en el Reparto Almendares o La Sierra o Columbia, para manejadora o criada de mano. Entiendo algo de cocina. Tengo referencias. Lazón en Miramar 14, Almendares y Teléfono FO-1030. A todas horas. 29530—15 jl.

JOVEN ESPAÑOLA DESEA COLOcarse para criada de mano en casa seria. Teléfono A-9976. 29817—16 jl.

UNA JOVEN ESPAÑOLA DESEA COlocarse de criada de mano o manejadora. Tiene referencias. Desea casa de moralidad. Informan Desague 18: Teléfono M-4669. 29568—15 jl.

DESEA COLOCARSE UNA JOVEN española de criada. Entiende algo de cocina. Informan Cuarteles 44. Teléfono A-7154. 29565—15 jl.

DESEA COLOCARSE UNA JOVEN española en casa de moralidad y de corta familia, de criada de mano o para el servicio de un matrimonio. Tiene referencias. Informan en Virtudes 140, entre Gervasio y Belascoain. Preguntan por Casilda. 29581—15 jl.

DESEA COLOCARSE UNA MUCHAcha peninsular para criada de mano o manejadora. Sabe coser y tiene quien lo recomiende. Lleva poco tiempo en el país. Informan Alambique 14 29554—15 jl.

DESEAN COLOCARSE DOS JOVENES españolas de criadas de mano o manejadoras. Informan Teniente Rey 77. Tel. M-3064. 29566—15 jl.

DESEA ENCONTRAR COLOCACION una muchacha española de criada de mano, bien práctica. Tiene buenas recomendaciones de las casas donde ha trabajado. Informan en Maloja 160 por Escobar. 29590—15 jl.

DESEA COLOCARSE UNA JOVEN de criada de mano o manejadora. Sabe cumplir con su obligación. No le importa salir al campo. Informan: Tenerife No. 3. Tel. M-4409 29548—15 jl.

DESEA COLOCARSE UNA JOVEN española de criada de mano o para cuartos o para todo siendo poca familia. Lleva tiempo en el país y tiene quien la recomiende. Gervasio 50, altos, entrada por Virtudes. 29544—15 jl.

JOVEN ESPAÑOLA DESEA COLOCAcIón para manejadora o cocinera de corta familia en Belascoain 42 1|2. Informan a todas horas. 29569—15 jl.

SE OFRECE UNA MUCHACHA DE color inglesa, fina de buena presencia, 22 años para manejar niños, no habla más que inglés. "Daisy". Teléfono M-3281. 29367.—16 Jl.

CRIADAS PARA LIMPIAR HABITACIONES Y COSER

DESEA COLOCARSE UNA SEÑORA joven española para limpieza cuartos y zurcir, sabe coser, no duerme en la colocación. Informan: Revillagigedo, número 15, bajos. Teléfono M-9511. 29727.—16 Jl.

DESEA COLOCARSE UNA JOVEN peninsular para criada de cuartos o comedor, tiene referencias. Informan: Teléfono U-1146. 29726.—16 Jl.

UNA JOVEN DESEA COLOCARSE para limpiar habitaciones y coser. Para informes Revillagigedo 87 altos. 29858—19 jul.

DESEA COLOCARSE UNA JOVEN española para criada de cuartos. Sabe coser o para criada de mano. Desea casa de moralidad. Calle Inquisidor No. 23. Para más informes Teléfono F-7237. 29745—16 jl.

SEÑORA JOVEN, SOLA, DESEA COlocarse para coser en casa particular Cose y corta bien. No tiene inconveniente en limpiar habitaciones; es señora fina y de toda moralidad. Informan Animas 143. Tel. M-0576. 29755—16 jl.

DESEA COLOCARSE JOVEN ESPAñola para criada de cuartos, manejadora o criada de mano. No le importa salir al campo. Informan Cristo 20. Teléfono A-9711. 29754—16 jl.

DESEA COLOCARSE UNA MUCHAcha peninsular para criada de cuartos y coser o para criada de matrimonio solo. Tiene referencias. Informan: Consulado 31, por Genios. Teléfono: M-8446. 29763—16 jl.

DOS JOVENES ESPAÑOLAS DESEAN colocarse de criadas de comedor o de cuartos o manejadoras. Su domicilio, calle Prado 70, bajos entre Refugio y Genios. 29774—18 jl.

UNA MUCHACHA PARA MANEJAR un niño y limpiar dos habitaciones. Si no tiene referencias de donde trabajaba no se presente, 17 esquina a A No. 338, Vedado, después de las 11 29824—16 jl.

UNA ESPAÑOLA DESEA COLOCARse para limpiar y coser o para coser solo, sabe cortar. Informan: 2a., 5. Víbora. Teléfono I-4319. 29623.—16 Jl.

DESEA COLOCARSE UNA MUCHAcha española de cuartos, sabe coser o siendo un matrimonio solo, no le importa para otros quehaceres, tiene buenas referencias. Informes: Luz, 97, entre Curazao y Egido. 29722.—16 Jl.

UNA JOVEN ESPAÑOLA SE COLOca para cuartos y atenciones de la señora. Está acostumbrada al servicio fino de buenas casas y con informes de las mismas. Desea buena familia. Gana $30 en adelante. Deseo me informen por el Tel. M-1074. Aguila 105. 29302—16 jl.

UNA JOVEN DE COLOR DESEA COlocarse de criada de cuartos o de comedor. Sabe cumplir con su obligación Tiene referencias. Estrella 39, altos. En la misma una cocinera, habitación No. 5. 29800—16 jl.

DESEA COLOCARSE UNA JOVEN española de criada de cuartos o manejadora. Lleva tiempo en el país y muy cariñosa para los niños. Suárez 126. Tiene buenas referencias. Teléfono M-5125. 29679—16 jl.

ESPAÑOLA DE MEDIANA EDAD, desea colocarse para cuartos y costura o para todos los quehaceres de un matrimonio. Tiene referencias. Informan Cristina 40, Apartamento 22. 29810—16 jl.

DESEA COLOCARSE UNA MUCHAcha española para criada de cuartos o de comedor; lleva tiempo en el país y sabe cumplir con su obligación. Informan: Luz 8 altos. 29834—16 jul.

SE DESEA COLOCAR UNA JOVEN española, prefiere para cuartos, sabe coser y tiene referencias. Informan: Paula, número 83. Teléfono M-9158. 29662.—16 Jl.

SE DESEA COLOCAR UNA JOVEN española, sabe coser muy bien y cortar, no le importa hacer una corta limpieza, está acostumbrada a servir con muy buenas referencias. Llame al teléfono U-1609. 29664.—16 Jl.

DESEA COLOCARSE UNA JOVEN española para comedor o para cuartos. Sabe servir la mesa a la rusa o para manejar si el niño es chiquito. Prefiere el Vedado. Informan Jovellar 42 entre L y M. Tel. U-1329. 29546—15 jl.

DESEA COLOCARSE UNA MUCHAcha formal y limpia con referencias, sabe coser un poco y bordar a máquina y toda clase de calados. No le importa viajar a cualquier parte. Informan San Miguel 178. Tel. A-8962. 29834—15 jl.

SE OFRECEN

SE OFRECE UNA MUCHACHA ESPAñola para criada de cuartos o de comedor, sabe coser a mano y zurcir bien, se dar referencias. Para informes: Amargura, 72, segundo piso. 28571.—15 Jl.

DESEA COLOCARSE UNA CRIADA de cuartos o de comedor. Tiene quien la recomiende. Teléfono F-1411 29532—15 jl.

CRIADOS DE MANO

SE DESEA COLOCAR UN JOVEN peninsular de criado, portero o cualquiera otra colocación decente; tiene buenas referencias. Informan en Consulado 51, teléfono M-2979, tintorería. 29895 17 jl

SE DESEA COLOCAR UN JOVEN español de criado de mano o ayudante de chofer, tiene referencias. Informan de 9 a 3. Teléfono F-O-1750. 29668.—16 Jl.

SE OFRECE UN JOVEN PENINSUlar para criado de mano, sabe cumplir con sus deberes para casa particular, lleva tiempo en el país, tiene referencias de las casas que ha trabajado. Informan en el teléfono F-5016, Vedado, Bodega. 29676.—16 Jl.

DESEA COLOCARSE UN JOVEN ESpañol, para criado de mano, posee inmejorables recomendaciones y quien lo garantice. Informan Virtudes 36. Teléfono A-7626. 29748—16 jl.

CRIADO DE MANO, ESPAÑOL PRACtico en el servicio fino y con recomendación solicita colocación sin grandes pretensiones. También va al campo. Teléfono A-3274. A-3274 29801—16 jl.

DESEA COLOCARSE UN JOVEN ESpañol para criado de limpieza o portero. No le importa cualquier trabajo sin pretensiones ninguna. Informes: Teléfono A-1743. 29793—16 jl.

CRIADO PARA CASA PARTICULAR con práctica y referencias. También aceptaría otro trabajo que pueda desempeñar. Tel. M-7057. 29599—16 jl.

SE OFRECE PARA PORTERO, CRIAdo de mano, con buenas referencias un señor de mediana edad. Tel. A-9682. 29866—16 jl.

SE OFRECE CRIADO JOVEN CON buenas recomendaciones, sabe cumplir, con su obligación, plancha ropa de caballero bien. Para informes: Colón, 31. Teléfono M-2013. 28615.—15 Jl.

SE DESEA COLOCAR UN SIRVIENte de mediana edad práctico en servicio doméstico, lo mismo para portero y para un caballero solo, tiene buenas referencias. Teléfono M-2161. 29630.—16 Jl.

SE OFRECE UN PENINSULAR aseado y cumplidor para camarero o criado. Teléfono A-1673. Sra. Núñez. 29643.—16 Jl.

SE OFRECE UN BUEN CRIADO DE mano, fino. Tiene recomendación de las casas que trabajó. Tel. A-4792. 29525—15 jl.

SE OFRECE UN MUCHACHO ESPAñol, 17 años, para criado de mano, camarero o cualquier trabajo, muy práctico y buenas referencias. Teléfono M-8942. 29528—15jl.

CRIADO DE MANO SE OFRECE, SIRve a la española y rusa. Sale a las afueras de la Habana, sin pretensiones de mucho sueldo. También entiende de arreglar jardines. Informes Teléfono F-1533. 29533—15 jl.

DESEA COLOCARSE UN JOVEN ESpañol para criado de mano en casa particular. Tiene buenas referencias. Informan Tel. F-1281, en la calle Línea 98 entre D y B. 29592—15 jl.

UN BUEN CRIADO OFRECE SUS servicios en casa de familia, práctico en todo lo que requiere un buen servicio, puede presentar referencias de las casas donde ha servido. Informan: Teléfono A-3318. 29395.—15 Jl.

UN BUEN CRIADO DE MANO ESpañol de servicio fino de comedor y planchar ropa de caballero con buenas referencias de casas donde ha trabajado, se desea colocar. Informan: Suárez, 52. Teléfono A-3691. 29402.—15 Jl.

SE DESEA COLOCAR UN JAPONES de criado de mano. Informa: Neptuno número 206-A. Teléfono M-9290. 29202.—17 Jl.

JOVEN VENEZOLANO (33) SE OFRE ce para ayuda de cámara o criado de mano, fino, sepa servir la mesa, con familia fina, ha trabajado con familias nobles de Madrid. Nicolás Viñas. Teléfono A-3070. 29245—15 jl.

COCINERAS

UNA JOVEN DE COLOR SOLICITA una casa donde cocinar para corta familia o limpieza por horas; es decente y sabe tratar con personas finas. Para informes, Alcantarilla 11, accesoria. 29884 17 jl

SE DESEA COLOCAR UNA COCINEra de mediana edad española, puede dormir en el acomodo. Informan: Angeles, 52, cuarto 13. 29680.—16 Jl.

SE DESEA COLOCAR UNA GENEral cocinera y repostera, madrileña, exige buen sueldo, tiene quien la recomiende. Informan: Rubalcaba, 13. 29698.—16 Jl.

SE OFRECE UNA JOVEN PENINSUlar solo para la cocina o para todo, siendo matrimonio solo o corta familia. Vives 157 cuarto 37, altos. 29815—16 jl.

DESEA COLOCARSE UNA JOVEN española para cocinar. Puede ayudar algo a los quehaceres. Tiene una niña que camina. Si no se la admiten no se coloca. Puede dormir fuera. Informan Tel. A-7626. 29705—16 jl.

DESEA COLOCARSE DE COCINERA o criada de mano, señora española, formal y con poco tiempo en el país. Sol 64. 29812—16 jl.

SE DESEA COLOCAR UNA JOVEN española para cocinar y limpiar a corta familia; no duerme en la colocación. Teléfono A-8208, Bernaza 66 altos. 29847—16 jul.

DESEA COLOCARSE UNA COCINEra y en la misma una criada. Factoría número 38, tiene recomendación. 29675.—16 Jl.

COCINERA REPOSTERA, JOVEN, ESpañola, duerme en la colocación. Sabe cumplir con su obligación, hace plaza. Reina 64 entrada por la Jiguetería. 29558—15 jl.

DESEA COLOCARSE JOVEN ESPAñola para cocinar y hacer alguna limpieza con buenos informes de las casas que trabajó. Informan calle J esquina a Calzada. Pregunten por la encargada. 29511—15 jl.

DESEA COLOCARSE UNA SEÑORA española de mediana edad, para cocinar y limpiar. Informan Sol 115, altos. 29538—15 jl.

Se ofrece cocinera y repostera. Cocina a la española y a la criolla, hace plaza, tiene referencias. Informan en el Teléfono M-5814. 29578—15 jl.

SE OFRECE PENINSULAR PAR CASA de corta familia y moral. Cocina a la española, francesa, criolla y algo de repostería. Informan A-7398 o Cuba 5, azotea. 29545—15 jl.

UNA COCINERA REPOSTERA DEsea colocarse para la cocina solo; no hace limpieza, menos de $30 no se coloca. Duerme fuera. Informan Desagüe 18. Tel. M-4669. 29580—15 jl.

COCINERA PENINSULAR PARA COlocarse para cocinera. Sabe cumplir con su deber. Duerme fuera de la colocación. Informan en 23 No. 10, cuarto No. 11. 29505—15 jl.

DESEA COLOCARSE UNA SEÑORA para limpiar y cocinar. Desea casa de moralidad. Informes Campanario 235 29802—16 jl.

SE OFRECEN

DESEA COLOCARSE UNA COCINEra española de mediana edad; lleva tiempo en el país. Informan Calzada de Cristina 38. Depto. 17. 29518—15 jl.

DESEA COLOCARSE UNA MUCHAcha española para cocinar y limpiar. Sol 64, altos. Tel. A-7684. 29576—15 jl.

UNA MUCHACHA ESPAÑOLA DEsea colocarse para cocinera o limpiar Ecobar 69. M-8079. 29537—15 jl.

SE COLOCA COCINERA ESPAÑOLA No le importa ayudar a la limpieza de la casa. Tiene buenas referencias; lleva poco tiempo en el país. Informan Sol 55, Tintorería Americana, entre Habana y Compostela. Teléfono A-7908. 21552—15 jl.

COCINERA, SE DESEA COLOCAR, tiene quien la recomiende, casa Sr. Entrialgo, Calzada y F. Teléfono F-1686, Vedado. 29711.—16 Jl.

JOVEN ESPAÑOLA SE COLOCA PAra cocinar. Hace plaza pero no hace limpieza. Duerme en su casa. Santa Irene 39. Teléfono FO-1038. 29538—15 jl.

ESPAÑOLA DESEA COLOCARSE DE cocinera; cocina a la española y criolla; es muy limpia. San Lázaro 8, Víbora, entre Concepción y Dolores. 29625 16 jl

DESEA COLOCARSE UNA COCINEra española. Entiende un poco de dulce. Tiene recomendaciones; no tiene pretensiones. 28 años. Economía 18. 29560—15 jl.

UNA BUENA COCINERA PRACTIca en su oficio, se desea colocar solo para la cocina, sabe cumplir con su obligación no duerme en la colocación. Informan: Manrique 184. 29667.—16 Jl.

COCINEROS

SE OFRECE UN COCINERO ITALIAno de mediana edad, competente y repostero, referencias de las mejores familias cubanas y extranjeras. Preguntar por el maestro. Teléfono A-3070. 29875 18 jl

DESEA COLOCARSE UN BUEN maestro cocinero. Tiene buena sazón, para casa particular o comercio o para almacén, cocina bien a la criolla y española y francesa y repostería. Llamen al Tel. M-5188. Pregunten por J. M. 29805—16 jl.

UN JOVEN COCINERO CHINO DEsea colocarse en casa particular o comercio. Sabe cocinar a la criolla y española. También entiende algo de repostería. Sabe cumplir con su obligación. Tiene referencias. Informan: Dragones 37 A tercer piso. Pregunten por Antonio Ali. Tel. M-1731. 29799—16 jl.

COCINERO BLANCO CON BUENAS referencias, desea colocarse en casa de comercio o particular. Sabe toda clase de repostería. Tiene 12 años de práctica. Teléfono A-5992. 29795—16 jl.

DESEA COLOCARSE UN COCINERO español, muy aseado, con muchos años de práctica para casa particular o comercio. También se colocaría para casa vivienda en el campo. Para informes a Bernaza 56. Sr. Fiol. 29796—16 jl.

SE OFRECE COCINERO ESPAÑOL a casa particular o comercio: cocina criolla y española y entiende de repostería; es serio y de confianza y tiene recomendación. Informan: Teléfono M-2397. 29831—16 jul.

JOVEN ESPAÑOL DESEA COLOCARse de cocinero o ayudante de cocina. Es muy práctico y formal. Tiene quien lo recomiende. Teléfono A-7048. 29848—16 jul.

DESEA COLOCARSE JOVEN ESPAñol de cocinero, ha de ser para el campo. Informan: Lampadilla 51. Teléfono M-6406. Ferretería. 29719.—16 Jl.

SE OFRECE UN COCINERO CON buenas referencias. Cocina francesa, española, americana e italiana. Sabe repostería, 30 años de edad, madrileño, con limpieza sobresaliente. Para comercio. Razón Consulado 87, Teléfono A-2620. Pregunte por Alfonso Fernández. 29789—16 jl.

COCINERO ESPAÑOL SE OFRECE casa particular o comercio. Sabe cocinar como lo desean y tiene referencias de casas donde ha estado. Informan Teléfono A-4965. 29791—16 jl.

Se ofrece un buen cocinero, repostero joven español con muy buenas referencias para casa particular o de comercio, limpio y puntual en la cocina. Lleva 17 años en el país; es hombre solo. Pregunten por Antonio, Cienfuegos 16, teléfono A-3090. 29678 17 jl

DESEA COLOCARSE UN COCINERO en casa particular. San Lázaro 263. Teléfono A-2398. 29644.—16 Jl.

SE DESEA COLOCAR UN JOVEN extranjero de ayudante de cocina o para servicio de familia, tiene buenas referencias. Informar en el 105, Prado a Enrique Calatayud. 29634.—16 Jl.

SE OFRECE UN BUEN COCINERO asiático. Cocina a la española y criolla. Sabe de repostería, muy limpio y buenas referencias. Teléfono M-8942 29534—15 jl.

UN BUEN COCINERO Y REPOSTEro que estuvo en las mejores casas de la Habana, desea colocarse en casa particular o comercio. Tel. F-1693. 29543—15 jl.

SE OFRECE COCINERO PARA CASA de comercio Habana o campo. Informes Hotel La Perla. San Pedro 6. 29587—15 jl.

DESEA COLOCARSE UN COCINERO de color en casa particular o comercio. Entiende de repostería. Teléfono I-1856. 29542—15 jl.

DESEA COLOCARSE UN COCINERO repostero, blanco, criollo, con buenas referencias, aseado. Cocina francesa, española y criolla. Tel. A-5992. 29556—15 jl.

COCINERO ESPAÑOL SE OFRECE con toda clase de garantías y cumplir exclusivamente para casa de comercio o almacén. A-2753. Rodríguez. 29561—15 jl.

SE OFRECE UN COCINERO CAMArero, de mucha experiencia en la cocina francesa, habla el francés y el alemán bien y entiende bastante el castellano. No tiene pretensiones. Dirigirse al señor Silvio Sandino, Canciller del Consulado de Hungría, quien dará razón del mencionado señor. Prado 103. Ind. 7 jl.

COCINERO DEL PAIS DESEA COLOcarse en casa particular o del comercio. No tiene inconveniente en ir al campo y sin grandes pretensiones. Aguiar 33. Tel. A-3090. 29553—15 jl.

DESEA COLOCARSE UN COCINERO repostero, blanco, criollo, con buenas referencias, aseado. Cocina francesa, española y criolla. Tel. A-5992. 29460—15 jl.

CRIANDERAS

SRA. ESPAÑOLA DE 22 AÑOS Y poco tiempo de dar a luz se ofrece para criandera. Tiene rica y abundante leche, un buen carácter y es cariñosa con los niños. Se puede ver su niña en Estrella 145, altos. 29785—16 jl.

CHAUFFEURS

CHAUFFEUR ESPAÑOL DESEA CAsa particular, tiene 5 años de práctica, tiene buenas referencias de la casa que ha trabajado. Para información: Teléfono M-2099. 29701.—16 Jl.

CHAUFFEUR ESPAÑOL DESEA COlocarse en casa particular o de comercio. Tiene referencias y varios años de práctica. Para informes A-1373. 29798—16 jl.

CHAUFFEUR DESEA COLOCARSE en casa particular o del comercio. Tiene buenas referencias, sin pretensiones. Teléfonos M-4084 y A-9663. 29864—16 jl.

SE OFRECEN

UN CHAUFFEUR ESPAÑOL DESEA colocarse en casa particular; 5 años de experiencia y práctica en la Habana. Informan en el teléfono M-8226. 29841—16 jul.

CHAUFFEUR CON MAS DE SIETE años de práctica; es formal en sus obligaciones; tiene referencias. Teléfono A-0019. 29600 17 jl

CHAUFFEUR MECANICO, HOMBRE serio, se ofrece para particular o camión. Conduce toda clase de máquina Llamar al Tel. M-6270. 29521—15 jl.

DESEA COLOCARSE UN CHAUFFEUR en casa particular o casa de comercio Informan en San Nicolás 96. Teléfono M-4200. 29589—15 jl.

SE DESEA COLOCAR JOVEN ESpañol de chofer, en casa particular, con muy buenas referencias y cinco años de practica. Informan: Teléfono I-3980. 29838—16 jul.

SE OFRECE UN CHAUFFEUR PARA casa particular o del comercio. Teléfono M-6720. 29558—15 jl.

TENEDORES DE LIBROS

AL COMERCIO IMPORTADOR. Ofrezco mis servicios de tenedor de libros con muchos años de práctica. Tengo las referencias que se me exijan. Teléfono A-0805 29898 15 ag

JOVEN TENEDOR DE LIBROS, práctica contabilidad y oficinas, solicita colocación apropiada. Junco. Jesús del Monte 129. Tel. M-3805. 29691—15 jl.

Experto tenedor de libros, se ofrece para toda clase de trabajos de contabilidad. Lleva libros por horas. Hace balances, liquidaciones, etc. Salud 67, bajos, teléfono A-1811. C 750. Alt. Ind 19

TENEDOR DE LIBROS CON PRACtica y teoría suficientes, se ofrece para toda clase de trabajos de contabilidad por horas. Informes: Teléfono M-4324. 29010.—19 Jl.

TENEDOR DE LIBROS, CON MAS de veinte años de práctica; absoluta seriedad y referencias, se ofrece para llevar contabilidad por horas, o todo el día. A. Cortades, Luis Estévez, 19. Teléfono I-4268. 28616.—17 Jl.

Tenedor de libros, competente, con inmejorables referencias de casas comerciales en las cuales trabaja, se ofrece por horas. Informan "El Pedal", Aguacate 50. Teléfono A-3780. G. P. 19 jl

VARIOS

SE DESEA COLOCAR UN JARDINEro en casa particular. Informes calle Ayestarán número 12-A, teléfono U-2989. 29576 20 jl

ESPAÑOL DE MEDIANA EDAD, que habla inglés, desea colocarse en elevador o portero o sereno o limpieza de oficinas; tiene buenas referencias; dirijase a Inquisidor 17, teléfono M-2445. 29881 17 jl

TRADUCTOR CORRESPONSAL INGlés, español alemán, se ofrece para trabajos que pueda hacer en su domicilio durante sus horas desocupadas. Teléfono A-6912, preguntar por Carlos. 29897 21 jl

SE OFRECE UN HOMBRE DE CUArenta años para portero, sereno, criado, cuidar finca o chalet de toda confianza y garantía. Informa señora Núñez, teléfono A-1678. 29891 17 jl.

COMISIONISTA DOMINICANO

Acepto proposiciones para representar en la República Dominicana a casas manufactureras cubanas de responsabilidad. Buenas referencias. Escriba a R. Heredia en Prado 47. 29697 19 jl.

MUCHACHA HABLANDO INGLES, desearía colocarse de nurse, también enseña el inglés muy bien. Tiene buenas referencias. Calle 16 número 57, entre 17 y 19. Teléfono F-5154. 29740—19 jl.

UNA JOVEN ESPAÑOLA DESEA trabajar en un taller, clínica o casa particular de modista. Desea moralidad. Tiene muy buenas referencias. Informan Tel. I-3630 29742—16 jl.

SE COLOCA UN ESPAÑOL DE MEdiana edad con buenas referencias para cuidar y regar un jardín, muy práctico en el servicio. Informan: Teléfono M-3578. 29703.—16 Jl.

SE OFRECE UN MATRIMONIO para cuidar una finca, se trata fuera de la Habana. Informe: Teléfono A-9976, llame Antonio. 29715.—20 Jl.

DESEA COLOCARSE UN JOVEN español de carnicero o matarife, hace 11 años que está trabajando en ese jiro. Si les conviene pueden dirigirse, Compostela, 112 .Teléfono M-5627. 29710.—16 Jl.

ESPAÑOL MEDIANA EDAD Hablando inglés se ofrece para sereno, portero o cualquier otro trabajo, con referencias de casas donde trabajó. Dirigir a G. González, 25 y 26 Vedado. Reparto Kohly. 29725.—16 Jl.

JOVEN ESPAÑOL SE OFRECE PAra jardinero de casa particular o finca de recreo. Sabe ingertar. No tiene pretensiones. Informan Maloja 53. Teléfono A-3090. 29788—16 jl.

UNA SEÑORA DE TODA MORALIdad se ofrece para viajar con familia respetable o colocarse con ellos, para coser y limpiar habitaciones. Tiene las mejores referencias de las casas donde ha servido. Consulado 31, altos 29596—16 jl.

UNA BUENA LAVANDERA DESEA encontrar casa donde colocarse. Tiene quien la recomiende. Concordia 20. 29833—16 jul

SOLICITAN MADRE E HIJA COStura y bordados de todas clases, en mostacilla, calados, pasado, y también para encargada de una casa o criar niños en su casa. Oficios 76 altos, habitación 28½. María Ramírez. 29862—16 jul.

Jardinero, escultor, floricultor, escultura, desea colocarse en casa particular, encargado de finca; se hace cargo de toda clase de trabajos cemento blanco, adornos objetos japoneses y cascadas, glorietas, bancos farolas fantasías, arte. Informan: Tintorería The Royal. San Nicolás 109. Tel. A-8645. 29749—19 jl.

SE OFRECE UN HOMBRE DE MEdiana edad para cuidar finca de campo; es práctico en agricultura y sabe cuidar animales. Vives 157, cuarto 37 altos. 29816—16 jl.

DESEA COLOCARSE UNA JOVEN por horas; en la misma una lavandera. Teléfono M-1939, Espada 33. 29832—16 jul.

Desea colocarse un matrimonio español, mediana edad, sin familia; llevan 5 años en el país; lo mismo para casa particular como para hotel. También van al campo; ella sabe coser y él lo mismo para comedor que para cualquier trabajo. Tienen referencias. Informan Teléfono A-2348. 29797—16 jl.

ESPAÑOL DE MEDIANA EDAD acostumbrado al servicio de casas finas en Madrid, solicita casa particular como mozo comedor o ayuda de cámara. Para informes: Calle Progreso, número 13. 29665.—16 Jl.

SE OFRECEN

SE OFRECE UN JOVEN ESPAÑOL, para trabajar por la noche, para fregar automóviles o limpiar oficinas. Tiene libre de 6 1|2 a 10 1|2 p. m. Teléfono M-6512. 29760—16 jl.

DESEA COLOCARSE UN MATRIMOnio español de mediana edad, sin hijos; ella para cocinar, sabe hacer dulces; él para portero u otro trabajo manual. Tienen referencias. Informan Lamparilla y Villegas. Bodega. 29758—16 jl.

UNA ENFERMERA AMERICANA DE sea colocarse en un Ingenio con muchos años de práctica en los partos, etc. Habla castellano. Informan Teléfono F-5434. 29776—20 jl.

SE DESEA COLOCAR UN MATRImonio español, él de portero, jardinero, etc. y ella de criada o manejadora. Tienen quien los recomiende. Informan en Refugio, 23, segundo piso. 29699.—16 Jl.

DESEA COLOCARSE JOVEN ESPAñol de cortador de almacén. Informes en Habana número 111. 29720.—23 Jl.

UNA SEÑORITA MECANOGRAFA desea colocarse, es rápida y tiene buena ortografía. Para informes: llamen al teléfono F-2131. 29666.—16 Jl.

SE DESEA COLOCAR UN JOVEN ESpañol para portero de un periódico o de una oficina, o también para un consultorio médico. Buenas referencias. Llame al teléfono F-1983. 29620 16 jl

ME HAGO CARGO DE TODO TRAbajo de jardinería moderna por importante o sencilla que sea. Arreglos por mensualidades. Gabriel Arasa, Jardín La Diamela. Calle 23 y K, Vedado Teléfono 1176. 29617 23 jl.

SASTRE CORTADOR PRACTICO Y económico en el trazado, sabe viajar con muestrario. Dirigirse Sr. Sánchez. San Nicolás, 151. Habana. 29629.—18 Jl.

JOVEN DE COLOR, FORMAL, DEsea casa estable para limpiar en horas de la mañana o hasta por la tarde. Va al Vedado si pagan los viajes. Llame a Juana. Tel. 4490. 29507J15 jl.

ENSEÑANZAS

COLEGIO DE LAS RELIGIOSAS DE JESUS MARIA

BAJO LA ADVOCACION DE NUESTRA SEÑORA DEL SAGRADO CORAZON

Se admiten alumnas internas medio pensionistas y externas; reciben en él la más sólida y esmerada educación religiosa, científica, social y doméstica. Cursos especiales de Teneduría; se preparan alumnas para el Bachillerato.

Dirección: 10 de Octubre 416, Víbora. Tel. I-2634. Pida prospectos.
26364.—3 Ag.

¡BAILE! ¡BAILE!

Atención: Por tiempo corto El gran bailarín Roberto Moreno da clases de tango. La profesora Mary da clases de Fox, Vals, danzón y toda clase bailes modernos, por un mes clases, privadas 9 pesos el curso completo. No pierda esta oportunidad. Neptuno 78, esquina Manrique, primer piso. 28955.—19 Jl.

APRENDA INGLES EN POCAS semanas. Necesita solamente 15 minutos diarios con nuestro nuevo y práctico método. Garantizamos por escrito éxito seguro a cada discípulo. Asombroso resultado en pocas lecciones. Diploma al terminar. Pida información. The Universal Institute (D-56) E. 86 St. New York 128 Ext.
ext. 30 d.—11 Jl.

PROFESORA DE BORDADOS

Se ofrece para dar clases de bordado a máquina a domicilio o en su casa. Línea, 70 y medio. Teléfono F-5826.
27380.—17 Jl.

PROFESOR MERCANTIL

Clases particulares de Teneduría de libros y Cálculos mercantiles, para jóvenes y señoritas aspirantes a tenedores de libros. Método práctico y rápido. Atención individual. Clases por correspondencia. Informes. Cuba, 113, por Jesús María, Depto. 17
28073 3 Agto.

Academia de inglés "ROBERTS" Aguila, 13, altos

Clases nocturnas 6 pesos Cy. al mes. Clases particulares por el día en la Academia y a domicilio. ¿Desea usted aprender pronto y bien el idioma inglés? Compre usted el METODO NOVISIMO ROBERTS reconocido universalmente como el mejor de los métodos hasta la fecha publicados. Es el único racional a la par sencillo y agradable; con él podrá cualquier persona dominar en poco tiempo la lengua inglesa, tan necesaria hoy día en esta República. Tercera edición. Pasta, $1.50. 28956.—30 Jl.

PREPARATORIAS

Al instituto, a las Normales, a las Escuelas de Pedagogía e Ingenieros, Veterinaria, Artes y Oficios etc. Se admiten pupilos, 22 profesores titulares. Diez de Octubre 350 y Santa Irene 4. Jesús del Monte.
29171.—9 Ag.

GRAN ACADEMIA COMERCIAL DE IDIOMAS, TAQUIGRAFIA Y MECANOGRAFIA, UNICA PREMIADA EN EL CONCURSO PROFESIONAL CELEBRADO EL 28 DE MAYO DE 1922. COLEGIO ELEMENTAL Y SUPERIOR. DIRECTOR: LUIS B. CORRALES. LOMA DE LA IGLESIA DE J. DEL MONTE. TELEFONO I-2490. CLASES DE DIA Y DE NOCHE. INTERNOS. EN TODAS LAS LIBRERIAS Y EN ESTA ACADEMIA SE VENDE LA UNICA ARITMETICA MERCANTIL, PRACTICA, CON PROBLEMAS DE TENEDURIA DE LIBROS, MAS UTIL Y MAS BARATA QUE SE CONOCE.

Srtas. AL TEATRO. $5 AL DIA

BAILES. WILLIAMS. A-1525

Todos los bailes de salón, cada 3 discípulos, 8 pesos cada uno, seis clases, particulares o a domicilio.
21913.—16 Jl.

CLASES DE INGLES Por profesor inglés

Conversación, Comercio, Bachillerato. (Clases especiales para empleados de Hoteles y Restaurants, curso completo en tres meses). Aguacate 72, altos entre Obispo y Obrapía. 9 a. m. a 10 p. m.
29149—19 jl.

PARA LAS DAMAS

A LAS DAMAS

Pepe, ex-peluquero de Dubic, se dedica a hacer trabajos a domicilio. Ordenes a los Teléfonos A-4807 y A-3651.
27369—15 jl.

Corte el pelo a sus niños por expertos peluqueros, estilo americano y francés. Niños 50 centavos; niñas, modelo "Garzón" "Ninón", "Juana de Arco" 50 cts. Señoritas 60 cts. Peluquería "Pilar". Aguila y Concordia. Tel. M-9392.
24988—17 jl.

SOMBREROS PARA SEÑORA EN ESTA casa encontrarán siempre un gran surtido de sombreros, todos de las pajillas de última novedad, así como flores y fantasías. También hacemos de encargo cualquier forma o Sombrero que se nos ordene. La Casa de Enrique, Neptuno 74. Tel. M-6761.
25011—17 jl.

PARA LAS DAMAS

Fuera Canas. Obtenga un hermoso color negro o castaño, usando "La Favorita", tintura instantánea vegetal, a base de Quina. Estuche $1 De venta en boticas y sederías. Depósito: Peluquería PILAR. Aguila y Concordia. Teléfono M-9392.
24988—17 jl.

PILAR. Peluquería de señoras y niños. Peinados $1; masaje 60 cts.; manicure 50 cts. lavado de cabeza 60 cts.; teñido del cabello desde $5 Corte de melenas 60 cts. Trenzas, moños, postizos, cabello. Aguila y Concordia. Teléfono M-9392.
24988—17 jl.

SOMBREROS DE LUTO

Acabamos de recibir una gran remesa, de los últimos modelos. Avise al Teléfono M-6761 y se le mandan para escoger. La Casa de Enrique. Neptuno 74.
27776—1 ag.

PARA LAS DAMAS

Señoras, su mejor corte de melena lo tendrá llamando a Molina. Teléfono A-4478. Corte de melena $1.00 a niñas 60 centavos, no sábado ni domingos. 25924.—23 Jl.

A TODA MUJER LABORIOSA

se le enseña a bordar gratis, comprándonos una máquina Singer, al contado o a plazos. Se cambian y reparan. Agencia de Singer, en San Rafael y Lealtad, y Academia de Bordados Minerva, teléfono A-4522. Llevamos catálogo a domicilio si nos avisa. 28137 11 ag

Mantones de Manila, mantillas, peinetas españolas, todos colores; trajes típicos todas naciones y épocas, Pelucas, barbas, bigotes, pinturas, maquillage para artistas teatro y cine. Alquiler de disfraces para Carnaval, pelucas y trajes para compañías de teatro y aficionados. PILAR Concordia 8 y Aguila. Tel. M-9392
24988—17 jl.

MUEBLES Y PRENDAS

MAQUINAS "SINGER"

Para talleres y casas de familia. ¿Desea usted comprar, vender o cambiar máquinas de coser, al contado o a plazos? Llame al Teléfono A-8381. Agencia de Singer. Pío Fernández.
27674— 1 ag.

COMPRO UNA MAQUINA DOBLADILLO de ojo (picó), una de bordar, de festón, de plisar, de botones y un motor pequeño eléctrico y mesas de poder doble Singer. Avisos a M-2592 y M-6418. 29879 24 jl

GANGA. VENDEMOS MAQUINAS DE escribir Remington, Underwood, de carro chico y grande, una de sumar Borroughs en buen estado. Apodaca No. 58 entre Suárez y Revillagigedo.
29807—23 jl.

COMPRO MUEBLES Y ROPA, PIANOS, pianolas, victrolas, fonógrafos, máquinas de escribir, burós, archivos, neveras, voy al momento con dinero en mano. M-2033. 29691.—23 Jl.

SE VENDE UN JUEGO DE CUARTO muy bonito, de marfil. Informan Teléfono F-5434. Pregunte por el señor Pancho.
29778—16 jl.

IMPORTANTE. SE VENDE UNA buena nevera refrigerador Bon Syphon Costó $400 y se da próximamente en la mitad del costo. Apodaca 58 entre Suárez y Revillagigedo.
29807—23 jl.

AVISO. VENDEMOS NEVERAS, SILLAS y mesas para café y fonda y otros varios muebles en Apodaca 58 entre Suárez y Revillagigedo.
29807—23 jl.

QUEMAZON. VENDEMOS SILLAS de Viena importadas por esta casa. Apodaca 58 entre Suárez y Revillagigedo.
29807—23 jl.

FONDEROS, GANGA. SE VENDEN los enseres de una fonda. Se dan baratos. Informan Palatino 37, bodega.
29829—17 jl.

UNA PIANOLA Y UN PIANO VENDO. La pianola de gran sonido, moderna, flamante, con rollos, rollero, funda, banqueta en $385, costó $950; el piano mievecito, Steward, tres pedales cuerdas cruzadas en $225, valen $550. Caza particular. San Miguel 98, bajos, cerca Campanario.
29865—16 jl.

VENDO POR IRME, JUEGO SALA modernista $40; ventilador oscilante, 18; juego cuarto marqueteado con chifonier $155; victrola Victor discos, $38 aparador marquetería $22; sillones, lámparas, piano, pianola. No muebleristas. San Miguel 98, bajos, cerca Campanario.
29865—16 jl.

MUEBLES BARATOS. LA CASA Alonso. Juegos cuarto a 100 3 Luna Laqueada 285 completo a señoritas 145. Juegos Sala Laqueados 48 con Espejo 105 lavabo 45. Juegos Mimbre 65, 75, 80. Caoba 65, 75, 100. Escaparates 10, 12, 15, 25. Luna 35, 45, 55, 70. Juegos comedor 70, 120, 150 y 220. Lámparas de todos precios, Coquetas, Aparadores, Sillones, Sillas y de todo lo que pueda necesitarse. Al contado, a plazos o en alquiler. La Casa Alonso, Gervasio 59. Teléfono M-7875.
29839—19 jul.

VENDEMOS UN JUEGO DE COMEDOR en color caramelo, compuesto de: aparador, auxiliar, vitrina, mesa de correderas, ocho sillas tapizadas y dos butacas idem, con bronces, tiene muy bajo precio, puede pasar a verlo a la calle de Suárez 53 esquina a Gloria.
29845—17 jul.

SOMBREROS PARA NIÑAS

Hasta ahora constituía un problema el comprar el Sombrero para la niña, pero este problema está resuelto desde que "La Casa de Enrique" inauguró el Departamento de Sombreros para niñas de 2 años en adelante y a precios sumamente baratos. "La Casa de Enrique", Neptuno 74. Tel. M-6761
26074—23 jl.

PARA LAS DAMAS

INTERESANTE VENDEMOS CAJAS de caudales de todas clases y tamaños y contadoras de varios modelos. Apodaca 58 entre Suárez y Revillagigedo.
29807—23 jl.

SE VENDE UNA CAMA FOULEER completamente nueva, propia para clínica u Hospital. Ha sido usada 20 días. Se da en la mitad de lo que costó. Sr. García. Salud 21. Teléfono A-2716.
29488—19 jl.

MUEBLES REBAJADOS DE PRECIO y nuevos; juego de cuarto decorado; color coral; escaparate de dos lunas, cama, coqueta, mesa de noche y banqueta, $198.00; uno id. barnizado $158; juego recibidor esmaltado color salmón; sofá, dos butacas, dos sillas, mesa de centro $95; juego de comedor redondo barnizado; aparador vitrina; mesa, seis sillas cuero $145. Cómoda, $18; cama $8 de hierro; escaparates $22; portiers de metal $6 cada uno. Neptuno 198, bajos, entre Belascoaín y Lucena, de 9 a. m. a 5 p. m. 29618 16 jl

AVISO A LAS FAMILIAS. POR $12 esmalto su nevera redonda o cuadrada Soy el experto de las fábricas de las mismas. Unico en Cuba. Se las esmalto en su propio domicilio. Teléfono I-3451.
G P 15 jl.

UNDERWOOD TYPEWRITER

Nueva de fábrica, para venta rápida $60. También una Remington y 1 Royal, 20 y $40. Y una Underwood de viajero. Cerrer oficina. Monte 59, altos, al lado la Isla de Cuba. Hasta las 12 m. 29355.—21 Jl.

CONTADORAS CAOBA

niqueladas 10, 15, 20, 25 y 30 pesos. Nuevo plan de ventas, sin fondo. Aprovechen esta oportunidad. Se hacen cambios. Hay piezas de repuesto. Oficina Campanario 89.
29379.—26 Jl.

$10, $15, $20, $25 Y $30

Contadoras caoba, niqueladas. Nuevo plan de ventas, sin fondo. Aprovechen esta oportunidad. Se hacen cambios. Hay piezas de repuesto. Oficina Campanario 89.
29378.—26 Jl.

VERDADERA LIQUIDACION

Suérez número 7, esuina a Corrales. Teléfono A-6851. "La Confianza"

ALHAJAS

Liquidamos un inmenso surtido de alhajas de todas clases y precios.

MUEBLES

Juego de cuarto, comedor, sala y recibidor y toda clase de piezas sueltas a precios increíbles.

ROPAS

Tenemos un surtido inmenso de toda clase de ropa, saldándola a cualquier precio.

DINERO

Damos dinero sobre alhajas, muebles, ropas, pianos, pianolas, victrolas, máquinas de coser y escribir y toda clase de instrumentos de música.

Suárez número 7, esquina a Corrales "La Confianza". Telf. A-6851
Ind.

DIAZ Y CHAO, S. en C.

La única casa que paga más sus joyas en calidad de préstamos, con un módico interés compramos muebles de uso, pagándolos más que nadie, avise al teléfono M-1154. Neptuno 159, esquina a Lucena. 19692.—15 Ag.

A PLAZOS

Se venden cajas de caudales de varios tamaños y muebles de todas clases. Préstamos sobre prendas y objetos de valor y arte "La Hispano Cuba". Teléfono A-8054. Villegas, 6, por Monserrate.

DINERO

No reparamos intereses. Préstamos sobre alhajas y objetos de valor.
LA HISPANO CUBA
Villegas 6, por Avenida de Bélgica, antes Monserrate. Teléfono A-8054.

COMPRAMOS

muebles de oficina, archivos, máquinas de escribir, cajas de caudales y máquinas de coser Singer, los pagamos bien. Llame al teléfono A-8054. Villegas 6, por Monserrat. Losada.
C5225.—Ind. 1o. Jn.

SE VENDEN DOS JUEGOS DE cuarto, nogal y caoba, un juego de comedor de caoba y varios muebles. Cuba, 119. 24906.—21 Jn.
C5851 1d-18

MUEBLES EN GANGA

"La Especial", almacén importador de muebles y objetos de fantasía, salón de exposición, Neptuno, 153, entre Escobar y Gervasio, Telf. A-7620.

Vendemos con un 50 por ciento de descuento, juegos de cuarto, juegos de comedor, juegos de sala, sillones de mimbre, espejos dorados, juegos de tapizados, camas de bronce, camas de hierro, camas de niño, burós escritorios de señora, cuadros de sala y comedor, lámparas de sobremesa, columnas y macetas mayólicas, figuras eléctricas, sillas, butavas y esquinas doradas, portamacetas esmaltadas, vitrinas, coquetas, entremeses, cherlones, mesas correderas redondas y cuadradas, relojes de pared, sillones de portal, escaparates americanos, floreros, sillas giratorias, neveras, aparadores, paravanes y sillería del país en todos los estilos. Vendemos los afamados juegos de meple, compuestos de escaparate, cama, coqueta, mesa de noche, chiffonier y banqueta, a $185.

Antes de comprar, hagan una visita a "La Especial", Neptuno 159, y serán bien servidos. No confundir, Neptuno, 159.

Vendo los muebles a plazos y fabricamos toda clase de muebles a gusto del más exigente.

Las ventas del campo no pagan embalaje y se ponen en la estación.

MUEBLES Y PRENDAS

MAQUINAS "SINGER"

Para coser. Ventas contado o plazos; cambiamos, reparaciones, piezas, aceite, agujas y enseñanza de bordados gratis. Llevamos catálogo a domicilio. Avísenos al teléfono A-4522. Agencia de Singer. San Rafael y Lealtad.
28137 11 ag

ARREGLE SUS MUEBLES

no los mande a talleres recién abiertos, este es el más antiguo de la Habana, barnizamos a muñeca fina, esmaltamos, doramos a fuego, tapizamos en todos estilos grandes, muestrarios en damascos y cretonas, más barato que nadie y garantía absoluta. Llame al A-6417. Virtudes, 154, moderno. 27203.—15 Jl.

"LA PERLA" Animas, 84 MUEBLES

Surtido general, lo mismo finos que corrientes. Gran existencia en juegos de sala, cuarto y comedor, escaparates, camas, coquetas, lámparas y toda clase de piezas sueltas, a precios inverosímiles.

DINERO

Lo damos sobre alhajas a ínfimo interés.
Vendemos joyas finas.
Visítennos y verán.
ANIMAS, NUMERO 84
TELEFONO A-8222
PUENTES Y CIA
S. en C.

JUEGO DE CUARTO, $78

Con 5 piezas, todo nuevo; otro de marquetería $100, muy finos $130. También vendemos a plazos. La Casa Vega, Suárez 15.
28514—5 ag.

LA SEGUNDA COMPETIDORA

Prestamos y almacén de muebles. Se realizan grandes existencias de joyería fina, procedente de préstamos vencidos, por la mitad de su valor. También se realizan grandes existencias en muebles de todas clases, a cualquier precio. Doy dinero con módico interés, sobre alhajas y objetos de valor, guardando mucha reserva en las operaciones. Visite esta casa y se convencerá. San Nicolás, 250, entre Corrales y Gloria. Teléfono M-2875.

RUFINO G. ARANGO

Se compran y cambian muebles y Victrolas, pagando los mejores precios.

SE VENDEN TODOS LOS MUEBLES de la casa calle 12 y Avenida 11, Ampliación de Almendares.
28841.—15 Jl.

INTERESANTE

Si usted necesita comprar muebles no lo haga sin antes visitar la casa González y Díaz, Neptuno, número 167, teléfono M-8844, gran almacén de muebles finos y corrientes y ahorrará usted dinero, vendemos al contado y a plazos. Las ventas para el interior no pagan embalaje, visítenos y se convencerá.

NOTA: COMPRAMOS MUEBLES LLAME AL TELEFONO M-8844

C4932.—Ind.24 My.

AVISO. SOLO POR UN PESO LIMPIO arreglo y preparo para coser y bordar una máquina de familia. Paso a domicilio. Llame al A-4519. F. G. Santos. 28553 17 jl

LAMPARAS EN GANGA

Se vende una lámpara de sala de bacarat, muy fina, en $300.00. Una lámpara de comedor, de bronce, en $100. Una lámpara de pié de mármol de Verona, en $80.00. Puede verse en la Casa Vilaplana. O'Reilly y Villegas.

MUEBLES BARATOS "LA MISCELANEA" San Rafael, 115

Juegos de cuarto, $100, con escaparate de tres cuerpo, $220; juegos de sala, $68; juegos de comedor, $75; escaparates, $12; con lunas, $30 en adelante; coquetas modernas, $20; ayaradores, $15; cómodas, $15; mesas correderas, $8.00; modernas; peinadores, $3.00; vestidores, $12; columnas de madera, $2; camas de hierro, $10; seis sillas y dos sillones de caoba, $25; hay sillas americanas, juegos esmaltados de gala, $95; sillería de todos modelos; lámparas, máquinas de coser, burós de cortina y planos, precios de una verdadera ganga; San Rafael 115, teléfono A-4232.

EN OCHO DIAS COMPRO VARIOS juegos de cuarto y de comedor de sala y recibidor, también necesito muebles de oficina y lámparas, compro en el momento, los pago muy bien, si llaman al teléfono A-2253.
28854.—15 Jl.

JUEGO DE COMEDOR, $70

Con 9 piezas nuevo; otro de marquetería $100; muy finos con bronce $150. Aceptamos ventas a plazos. La Casa Vega, Suárez 15.
28514. 5 Agto.

JUEGOS DE SALA, $68

Con 14 piezas nuevo, esmaltado con 8 piezas $70; de mimbre $100. Aceptamos ventas a plazos. La Casa Vega, Suárez 15.
28514. 5 Agto.

MUEBLES Y PRENDAS

Compramos. Muebles finos, juegos de cuarto, comedor y sala. Pianolas, pianos, victrolas y mimbres, muebles de oficina, máquinas de escribir, archivos, cajas de acero y hierro. Objetos de arte, mantones y máquinas de coser. Pagamos bien por necesitar mercancía. Llame al Teléfono: A-6827. García Arango y Co.

JUEGOS DE CUARTO ESMALTADOS

Con 5 piezas desde $120, lunas ovaladas $140, de 3 cuerpos $250. Aceptamos ventas a plazos. La Casa Vega, Suárez 15.
28514 5 Agto.

Cocina de gas por un peso mensual, limpiamos cocinas y calentadores de gas, tenemos bomba para sacar el agua a la tubería. Llame al Tel. F-5831. Gran taller de instalación en general de Oscar Rodríguez y Cía. Mecánicos electricistas.
29227—25 Jl.

¡ATENCION!

¿Quiere ahorrar dinero? Dese una vueita por Neptuno 211. La Casa Soto y Rivera. Gran almacén de muebles finos a precios sin competencia; también los hay corrientes baratísimos; ventas al contado y a plazos. Teléfono U-2856. Nota: las ventas al interior no pagan embalaje.
C6330.—30d-2 Jl.

LAMPARAS ELECTRICAS DESDE $1.50

Cubiertos alpaca juego de 4 piezas desde 60 centavos, vajillas modernitas, baterías para cocina, artículos finos para regalos a precios muy rebajados.

EL LEON DE ORO

Monte 2 entre Zulueta y Prado.
C5811 6d d-17 Jn.

MUEBLES BARATOS

Ganará dinero si antes de comprar ve nuestro variado surtido en juegos completos y piezas sueltas, juegos de cuarto marquetería, $110; comedor, $75; sala, $50; saleta, $70; escaparates, desde $10; camas, $7; cómodas, $14; aparador, $14; mesas correderas, $7; sillas, $1.50; sillón $3; y otros que no se detallan; todo en relación a los precios antes mencionados. También se compran y cambian en

"LA PRINCESA" S. RAFAEL, 107. Tel. A-6926.

Si desea vender su mantón, se lo compro, pagándole más que nadie; y si necesita uno de lo mejor, se lo vendo más barato que nadie. Concordia 8 y Aguila. Tel. M-9392.
24988—17 jl.

"LA NUEVA ESPECIAL"

Neptuno 191-193, entre Gervasio y Belascoaín, teléfono A-2010. Almacén importador de muebles y objetos de fantasía.

Vendemos con un 50 por ciento de descuento, juegos de cuarto, juegos de comedor, juegos de mimbre y cretonas muy baratos, espejos dorados, juegos tapizados, camas de hierro, camas de pino, burós escritorios de señoras, cupadros de sala y comedor, lámparas de sobremesa, columnas y macetas mayólicas, figuras eléctricas, sillas, butacas y esquinas dorados, portamacetas esmaltados, vitrinas, coquetas, entremeses, cheriones, adornos y figuras de todas clases, mesas correderas, redondas y cuadradas, relojes de pared, sillones de portal, escaparates americanos, libreros, sillas giratorias, neveras, aparadores, paravanes y sillería del país en todos los estilos.

Llamamos la atención acerca de unos juegos de recibidor finísimos de meple, cuero marroquí de lo más fino, elegante, cómodo y sólido que han venido a Cuba, a precios muy baratísimos.

Vendemos los muebles a plazos y fabricamos toda clase de modelos, a gusto del más exigente.

Las ventas del campo no pagan embalaje y se ponen en la estación o muelle.

Dinero sobre prendas y objetos de valor, se da en todas cantidades, cobrando un módico interés, en LA NUEVA ESPECIAL, Neptuno 191 y 193, teléfono A-2010, al lado del café "El Siglo XX", Habana.

Compramos y cambiamos muebles y prendas. Llamen al A-2010.

También alquilamos muebles.

SE VENDE UNA CARPETA GRANde de cedro, una nevera de madera, una romana prensas y otros muebles de tabaquería. Informan: Estrella número 19.
29007.—19 Jl.

AZOGUE SUS ESPEJOS

La Francesa, Fábrica de Espejos, con la maquinaria más moderna que existe, importada directamente de París, ejecuta cualquier trabajo por más difícil que sea, como espejos artísticos, americanos París y Venecia, tranforma los viejos en nuevos, toilette, necesaires, vanitis, mano y bolsillo, Fabricamos adornos salón carrousel, espejos convexos, molduras, parabrisas laterales grabados última novedad, faroles, reflectores de cualquier clase, espejos de automóviles, repisas cristal para frisos y cortamos piezas por más complicadas, todo en cristal, taladros en el mismo de cualquier circunferencia y grueso. Azogamos con los mejores procedimientos europeos, garantía absoluta. Hacemos todos los trabajos imposibles de realizar en Cuba hasta la fecha. Reina 44, entre San Nicolás y Manrique. Tel. M-4507 Se habla francés, alemán, italiano y portugués. 28847.—7 Ag.

VENDO MEDIO REGALADO POR ertorbar en el local, cinco carpetas, de caoba y cedro para tenedor de libro, dos camiones, por lo que den de una y media y dos y media toneladas, 2.000 libras pintura verde a 7 centavos libra. 10 prensas de copiar primera oferta. 1 Romana de 30 toneladas. 1 Romana de 1 Tonelada. 10 carros nuevos planchas de Ferrocarril de 36 pulgadas llantas. 20 Puertas tablero de uso. 20 Persianas de uso. 20 Puertas tableros nuevas. N. Varas. San Martín 10. Tel. A-3517.
28929—15 jl.

MUEBLES Y PRENDAS

IMPORTANTISIMO. - COMPRAMOS cajas de hierro, contadoras, vidrieras, muebles de oficina, muebles de todas clases, que sean modernos Avisen al Teléfono M-8288.
25535—29 Jl.

Se compran máquinas de Singer, ovillo central y se alquilan a $2 mensual se facilita dinero sobre las mismas dejándolas en poder de su dueño. D Schmidt. Aguacate 80. Teléfono A-8826.
28050—3 ag.

VERDADERA GANGA. SE VENDE un escritorio grande, un armatoste y un buró de descarga de almacén. Informes Teléfono A-5163.
29585—18 jl.

PERDIDAS

SE HA PERDIDO UNA CADENA DE oro y un reloj de oro también con 5 diamantes. Se gratificará a la persona que los entregue en calle 23 No 432 altos, izquierda, entre 6 y 8. Vedado.
29783—21 jl.

INSTRUMENTOS DE MUSICA

PIANOS. GARANTIZO MIS AFINACIONES y reparaciones; vendo en 100 pesos un piano propio para estudios; lo puede pagar dando parte de su precio al contado y el resto en pequeña cantidad mensual Blanco Valdés, afinador y reparador de pianos, Dolores 14 1|2 esquina a Enamorados Jesús del Monte, teléfono I-5412.
29611 28 jl

PIANOS DE ALQUILER VIUDA DE CARRERAS Y Ca.

Prado, 119. Teléfono A-3462

SE VENDE UN PIANO COMPLETAMENTE nuevo de la acreditada marca "J. L. Stowers" y una victrola Víctor, modelo XI. Aguila, número 211. 28627.—15 Jl

PIANOS DE ALQUILER, PARA ESTudios, bailes, reuniones, etc. Hanuel y Guillermo Salas. San Rafael 14.
C 6455 15 d 4

LIBROS E IMPRESOS

PROBLEMA PARA NIÑOS. HEMOS vendido 13.8 hl. de garbanzos en $213.30 ¿A cómo nos pagaron el quintal? Los que no sepan resolver este problema que compren "Los Problemas de Luisito" en "La Universal". Obispo 34, Habana.
29546—16 jl.

ARTES Y OFICIOS

ESMALTADO Y DORADO DE MUEBLES

Barnizado a muñeca, tapizado de todas clases, decorado, brunido de oro, laqueado y reparaciones en general. Garantía en los trabajos. Precios económicos. A. Romero. San Lázaro 211 Teléfono A-9485.
29459—23 jl.

INSTALADOR EN GENERAL SE hace cargo de trabajos de agua, gas y electricidad. Joaquín Crespo. Teléfono F-5922. Calle Dos y Cuarenta y uno. Vedado. 27650.—1 Agto

¿QUIEN ES VARELA, QUIEN?

Varela es el único mecánico plomero, que lo mismo transforma su cuarto de baño en estilo veneciano que en estilo imperial; hago los trabajos terminados en las condiciones que deseen y a precios módicos. Pidan presupuesto al Telf. F-2290 y serán complacidos.
Ind. 6 O.

AGENCIAS DE MUDADAS

"LA ESTRELLA"

AGENCIA DE MUDANZAS

Unica casa con dependientes a sueldo. Carros, camiones, cuerda e interior. Zorra para cajas de caudales. San Nicolás, 98. Teléfono A-3976 y A-4206. 26964.—25 Jl.

DE ANIMALES

CABALLO DE 8 CUARTAS

con su montura sin uso de monta y de tiro, lo doy en 110 pesos, vendo una araña o sea un coche de dos ruedas con zunchos y arreos de charol nuevos, todo en proporción, véanlo en Colón, 1. Establo. 29220.—15 Jl.

CABALLOS, MULOS Y VACAS

Tenemos magníficas jacas y yeguas muy finas caminadoras, de Kentucky, y sementales de paso de las mejores ganaderías de Kentucky según puede verse por sus pedigrees. Todas las semanas recibimos buenos lotes de vaca de pura raza lecheras Jersey, Holstein y Guernsey, recentinas y muy próximas a parir. También tenemos magníficas mulas maestras en toda clase de trabajos. Todos estos animales pueden verse en los establos de

JOSE CASTIELLO Y Cía.

Ayesterán No. 1, entre Estrella y Maloja.

Teléfono U-1129.

C6374.—Ind. 3 Jl.

DE ANIMALES

SE VENDE UN CABALLO DE MONta y tiro, se da barato. Informan calle 2 entre 31 y 33, Vedado. Preguntar por Manuel Sánchez.
29058—17 jl.

CABALLOS CRIOLLOS DE PASO

Vendo seis caballos criollos de paso, algunos de más de siete cuartas, sanos, gordos y buenos caminadores. El que necesite un buen caballo de monta que venga a verlos. Colón, número 1. Antonio Galán.
27487.—17 Jl.

MULOS, VACAS Y CABALLOS

Recibimos el lunes 75 mulos de superior calidad y propios para todas clases de trabajos. Tenemos mulos de uso y bicicletas nuevas muy baratas. También recibimos 50 vacas Holstein y Jersey de lo más fino que se importa para Cuba muchas de ellas registradas de pura raza. Tenemos caballos finos de Kentucky marchadores y de trote a precios muy arreglados. Visítenos y saldrá usted complacido. Vendemos a precios sin competencia. Harper Bros. Calzada de Concha 11, esquina a Fomento, Luyanó. Habana.
25298—19 jl.

DINERO E HIPOTECAS

Se dan $10.000 en primera hipoteca sobre buena propiedad en la Habana; no se repara en interés, habiendo bastante garantía. Informan en 23 esquina a I No. 181, Vedado
29632—20 jl.

NECESITO EN HIPOTECA

$37.000 AL 7 1|2

Garantía: casa de apartamentos, en la calle Cuba, 200 metros, tres plantas, renta $650.000. Jorge Govantes. San Juan de Dios, número 3, Tlfs. M-9595 y A-5181.
29734—16 jl.

NECESITO EN HIPOTECA

$35.000 al 12 0|0. Garantía: 700 caballerías de tierra en Oriente. Jorge Govantes. San Juan de Dios 3. Teléfono M-9595 y A-5181.
29736—23 jl.

HIPOTECA AL 6 1|2

Tengo dinero sobre casas y solares en la Habana y Vedado. Jorge Govantes. San Juan de Dios No. 3. Teléfonos M-9595 y A-5181.
29735—23 jl.

DINERO

Facilito cualquier cantidad desde el 6 1-2 0-0 de interés. Compro, vendo casas, fincas y solares. Negocios rápidos y reservados. Hágame una visita; se convencerá. García. Oficios 18. Dep. 506. Tels. A-9417. M-7307.
29859—23 jl.

URGENTE, TOMO $1.000 ABONO MENSUAL, $20

Deseo tratar con personas serias y reservadas. Condiciones un año solamente en hipoteca sobre mi lujosa residencia la cual voy a habitar tan pronto le haga las mejoras que importan este préstamo. Dicho chalet está en la esquina de Lacret y Cortina en una superficie de 1.112 varas. Entrego las escrituras en el acto. Llame al M-4722 o venga a Industria 126, altos
29822—16 jl.

URGE TOMAR $2.000 EN HIPOTECA sobre tres casitas en Jesús del Monte, techos de concreto, 150 metros de fabricación, pago el 10 0|0. Trato directo. Santa Emilia 21, entre San Benigno y Flores. Tel. I-5806.
29586—15 jl.

AVISO. DOY CINCO MIL PESOS (5,000), en hipoteca, no reparo interés siendo buena la garantía. Informan en Monte, 360. Teléfono A-8225.
29408.—19 Jl.

HIPOTECAS

Doy partidas de $3,000, de 4, 5, 6, 7, 8, 9, 10 mil pesos en la Habana al 7 por ciento y en los Repartos al 8 0|0 Si tiene buena garantía traiga los títulos. Más informes: Paz 12, Santos Suárez. I-2647. Jesús Villamarín.
28329.—5 Ag.

HIPOTECA. DESEO COLOCAR VEINte mil pesos en una o más partidas, sobre casas. No se cobra corretage. Interesado: Mariano Gallego. Habana 85.
29271—13 jl.

Dinero en hipotecas se facilita desde $300 hasta $100,000 sobre casas y terrenos.Habana, sus barrios y Repartos al tipo más bajo en plaza. Informes gratis Banco Nova Escocia Departamento 206 de 10 a 12 y de 2 a 3. Teléfono M-4335.
29305—25 jl.

TOMO EN HIPOTECA $12.000 SOBRE 4 CASAS QUE SU VALOR SON DE $23.000, SITUADAS EN JESUS DEL MONTE. PAGO EL 8 0|0. TRATO DIRECTO. SEÑOR P. QUINTANA. BELASCOAIN 54, ALTOS. M-4735.
28999—17 jl.

Dinero para el campo. Se dan con buenas garantías $70.000 para el campo. Sin corredores. F-4328 o escribir a Cuba 76 y 78, departamento 301.
28892—15 jl.

DINERO E HIPOTECAS

HIPOTECAS Y VENTAS

Buenas esquinas y otras propiedades de esta Capital, hipotecas al 6 0|0 de $30,000 en adelante. Frades Vento e hijo, propietarios. Aguilera 88, por Manrique. Tel. A-1415.
28859—21 jl.

Dinero en hipoteca al 7 por 100 en todas cantidades y para fabricar, desde el 5 por 100. Operaciones rápidas y serias. Suárez Cáceres. Habana, 89.
C 5564 15 d

DINERO PARA HIPOTECAS

en las mejores condiciones, Miguel F. Márquez. Cuba, 50.

DINERO, TENGO

para dar en primera hipoteca en todas cantidades y también lo doy para fabricar desde el 6 por ciento, sin punto y garantía. Manzana de Gómez 318, Manuel Piñol.
26714.—27 Jl.

HIPOTECAS

Hago en las mejores condiciones. Operaciones en 24 horas. Seriedad y reserva. Dinero al 7 por 100 en todas cantidades. Escritorio Suárez Cáceres. Habana, 89. Teléfono M-2095.
C6359.—12d-2 Jl.

HIPOTECAS

Hago en las mejores condiciones. Operaciones en 24 horas. Seriedad y reserva. Dinero al 7 por 100 en todas cantidades. Escritorio Suárez Cáceres, Habana, 89, Teléfono M-2095.
C 61299 4 d 28

VENTA DE AUTOMOVILES Y ACCESORIOS

FORD CUPE O SEA CERRADO DE dos asientos, se vende uno del último modelo con ruedas de alambre casi nuevo, puede verse en Concordia 113, de 2 a 4, lunes, miércoles o viernes. Dr. Montalvo.
29718.—18 Jy.

AUTOMOVIL EN GANGA. SE VENde un Oldsmovil tipo Sport en 1125 Puede verse en el garage "Caridad", Parque Trillo. Para más informes en San Lázaro 236, altos, de 12 a 1 de 7 a 8 p. m.
29787—16 jl.

OPORTUNIDAD. EN PERFECTAS condiciones se vende un automóvil Haynes de 7 pasajeros, color azul obscuro, cinco gomas en buen estado y ruedas de alambre. Su motor se somete a cualquier prueba. Precio de verdadera ganga. Para informes señor Fernández. Obispo 89. Teléfono A-3264.
29783—16 jl.

VENDO UN DODGE BROTHER tipo antepenúltimo como nuevo, un Buick tipo Packard, rueda disco en llamante estado. Zulueta, 13, garage.
28623.—22 Jl.

SE VENDE UN HUDSON LIMOUSINe de siete asientos, con seis ruedas de alambre y seis gomas de cuerda nuevas, Goodrich, pintura completamente nueva, cuatro amortiguadores Westinghouse y todo su equipo completo. Se vende con completa garantía y a la primera oferta razonable. Puede verlo a todas horas en Zanja 109. Pregunte por Eugenio.
28889 24 jl

SE VENDE UN CAMION NUEVO marca Selden con carrocería muy barato. Amargura 48. Teléfono A-3566.
29637.—16 jl.

Hupmobile, cinco pasajeros, ruedas de alambre, perfectas condiciones mecánicas, garantía absoluta. Sólido y económico. Precio reducido, poco contado, resto en plazos. Tenemos anillos de pistón Delage y Renault. Cuban Auto. San Lázaro 297.
29608 16 jl.

MAQUINA ESTRELLA SE VENDE en $250, lista para trabajar. Informan Pasaje moderno y Golcuría. Santos Suárez. Marcial.
29556—18 jl.

SE VENDE EN $225 UNA MAQUINA Overland, tipo Country Club, gomas nuevas y en perfecto estado de conservación. Informan Nuestra Señora de los Angeles No. 2, Luyanó. Teléfono I-3396.
29416—19 jl.

SE VENDEN VARIOS CAMIONES nuevos de marca Europea y 20 de uso de marca americana: Indiana, Bethlehem, Wichita, Stewart, Pierce-

AUTOMOVILES

GRAN GARAGE EUREKA EL MAYOR DE LA HABANA DE ANTONIO DOVAL

Esta casa cuenta con el mejor local para storage de automóviles. Especialidad en la conservación y limpieza de los mismos. Novedades y accesorios de automóviles en general. Concordia 149, teléfonos A-8138 A-0898. C 9936 Ind 18 d

HARLEY-DAVIDSON

Motocicletas nuevas y de poco uso de toda garantía. Completo surtido de piezas y accesorios, gran taller de reparaciones. Agente para Cuba, José Prieto. Avenida de la República, 390. Habana. 24599.—17 Jl.

SE VENDE UN AUTOMOVIL

Buick de 7 pasajeros del año 1923 en $1,000, puede verse en Jesús del Monte, 333. 25064.—18 Jl.

ATENCION

Si usted necesita comprar un automóvil de uso o camión en inmejorables condiciones, visite al Garage Eureka, de Antonio Doval, Concordia 149. Existencia: De 2, 5 y 7 pasajeros. Marcas: las de mayor circulación. Facilidades para el pago. C 9935 Ind 18 d

JAFFE PRODUCTS COMPANY 106, Clavel Havana. Compramos gomas macizas y cámaras usado de algunas cantidades. Pagamos precios buenos. 27198.—15 Jl.

AUTOMOVILISTAS

Cuiden su dinero; no compren ni vendan sus autos sin ver primero los que tengo en existencia; carros regios, últimos tipos; precios sorprendentes, absoluta garantía y reserva; grandes facilidades en el pago. Doval y Moya, Oficina y garage San Lázaro 99-B, entre Blanco y Galiano, teléfono A-2356, Habana. C 1946 Ind 28 f.

VENDO UN CHEVROLET TIPO Sport, magnífico estado, gomas nuevas, ganga verdad. Puede verse en el Garage Eureka: Concordia 149 por las mañanas y después Neptuno y Amistad. Chapa 11895. 29444—15 jl.

Camión Republic de 1 1-2 toneladas, con carrocería abierta de estacas, 4 gomas macizas, nuevas, en magnífico estado, se vende barato, por haber comprado su dueño uno cerrado. Cerro 458. Tel. A-8010. 28800—18 jl.

SE VENDEN DOS FORDS EN BUEN estado en 150 pesos los dos. Informes en Picota, número 25, bodega. 28873.—16 Jl.

AUTOMOVIL PACKARD

Packard cerrado completamente nuevo, seis ruedas alambre gomas nuevas, se vende o se cambia por una casa o solar en la Habana o sus reparto. Se da diferencia o se admite. Informan en San Lázaro 99 B, entre Galiano y Blanco, teléfono A-2356, Dueño, Habana. C 1946 Ind 28 f.

RASTRO DE TOYO de Octavio Sovet

Venta de piezas y accesorios de uso para automóviles y camiones. Gran surtido para White y Autocar, pinones coronas, diferenciales, motores, rodilleras, ruedas, ejes y carros a precio de ganga J. del Monte, 309. Ferretería Marqués de la Torre 4. Teléfono 14546. 24656.—16 Jl.

MAQUINARIA

TRANSMISIONES PARA MAQUINARIA. Se vende barato y en buen estado por no necesitarlo su dueño lo siguiente: 2 ejes con 40 pies de 1 15|16 2 collares y 1 coplín de 1 15|16; 6 pedestales de 1 15|16 por 17 pulgadas, 2 pedestales de 17|16 por 13 pulgadas. Informan: Monte, 483 o A-8551. 27319.—16 Jl.

ELEVADOR

A precio de ganga se vende un elevador de carga, motor 2o. H. P. reversible para 3 toneladas. Informes Aguiar 16. 19Jl.

BODEGUEROS

Se vende tostadores de café con alcohol, fabricamos de todos tipos y tamaños. Calle Luz, número 40. Habana. Teléfono M-8850, los pedidos del interior se sirven con prontitud. Bouza y Compañía 27002.—22 Jl.

COMPRA Y VENTA DE FINCAS, SOLARES YERMOS Y ESTABLECIMIENTOS

COMPRAS

COMPRO SOLARES AL CONTADO, los que venden a mitad de valor. Teléfono A-9783, de 2 a 4. 29820—28 jl.

COMPRAMOS Y VENDEMOS TODA clase de establecimientos, Habana 51 Suárez y Ca. Vendo la mejor casa de huéspedes con 26 habitaciones a la calle, lavabo de agua corriente, buenos muebles, precio $9,000 fonda y fonda, garantizo $60 diarios de venta $2,500, con mitad al contado; una bodega garantizo $55 diarios cantina, sin víveres, con $5,000 al contado, total en $10,500. Habana 51 altos informan. 29465—21 jl.

COMPRO UN SOLAR

barato en la parte baja del Vedado, de 8 a 10 de la mañana. Teléfono M-6113. 29013.—15 Jl.

URBANAS

Calle 25 cerca Paseo vendo chalet 13.33x40 metros. Jardín portal, sala, recibidor, hall central, 4 cuartos espléndidos, gran cuarto de baño, saleta de música, comedor decorado, pantry y cocina; altos, 2 cuartos con baño intercalado, garage una máquina. Precio $40.000. Informes directos a comprador. García. Oficios 18. Dep. 506. Tels. A-9417. M-7307. 29859—16 jl.

CASAS MODERNAS Y ESQUINAS

Vendo seis, algunas de ellas están produciendo el 12 0|0 de interés y modernas fabricación de primera y recién terminadas. Si usted desea invertir algún dinero en propiedades véame que es el mejor seguro hallará lo que necesita. Arrojo. Belascoain 50. Tienda. 29861—16 jl.

SE VENDEN A $4,200 LAS CASAS Libertad 52 y 54 entre C. Veiga y Juan B. Zayas; portal, sala, comedor, dos cuartos, cocina y baño. Dueño: Vázquez, E. Palma 77. 29855—17 jul.

URBANAS

EN 10,000 PESOS CASA DOS plantas, reciente fabricación moderna, sala, comedor, tres cuartos, baño intercalado, mide 7.10 por fondo proporcional. Alquilada barata de 90 pesos las dos plantas. Está en Cádiz al lado acá de Infanta y con tranvías cerquita por dos calles. Pocito 7, Habana, de 12 a 2.

EN VILLEGAS, ENTRE TENIENTE Rey y Muralla, vendo por oferta razonable, casa dos plantas, antigua, mide 16 por 52 de fondo y da actualmente regular renta, no pongo sobreprecio alguno en su venta. Señor Benítez. Fernando Quiñones 7, Habana, de 12 a 2. 29700.—16 Jl.

SIN CORREDORES. VENDO MI CASA dos plantas, lujosa, moderna, cielo raso. Bajos, jardín, portal, sala, comedor, dos hermosas habitaciones, baño lujoso completo, cocina, alto independiente, sala, comedor, tres habitaciones, lujoso y completo cuarto de baño y cocina. El punto más alto y pintoresco, brisa deliciosa. Renta barata, $1,200. Doy facilidades $10,500 Bolívar 27. Departamento 211. A-5955 e I-2940. Lacalle. 29741—16 jl.

EN LA CALLE MANRIQUE

de Neptuno a San Rafael, se vende buena casa en acera de la sombra. Tiene 300 metros de terreno, dos plantas y cuartos altos. Precio $42,000. Inversión inmejorable. Trato directo. Manzana de Gómez 260. 29753—28 jl.

CASAS EN VIRTUDES

Vendo dos modernas de 6x23 cerca del Frontón, rentando $140, las dos plantas, las vendo juntas o separadas. Precio $16,500 cada una. Vidriera Teatro Wilson, Belascoain 34. Teléfono: A-2319. López.

CASA EN $12.500

Vendo una moderna en la calle Jesús Peregrino cerca de Belascoain, de dos plantas, 5 1|2x16, rentando $110. Vidriera Teatro Wilson, Belascoain 34. Teléfono A-2319. López. 29751—19 jl.

CASAS EN NEPTUNO

Vendo en la calle de Neptuno de Hospital a Infanta, cuatro casas de dos plantas de 6 1|2x20, rentando $150 cada una y las doy a $21.5000. Es un gran negocio por tratarse de zona comercial. Vidriera Teatro Wilson, Belascoain 34. Tel. A-2319. López.

CASA EN MANRIQUE

Vendo una moderna de Zanja a Reina de 5 1|2x16, moderna, rentando con contrato un solo recibo $140, las dos plantas. Precio $16,500. Vidriera Teatro Wilson, Belascoain 34. Teléfono A-2319. López. 29751—19 jl.

Vedado, vendo chalet de esquina, 2 plantas independientes. Mide 22.66 por 24.60. Jardín, portal, sala, hall, gabinete, comedor, 3 cuartos, cocina y pantry. Altos lo mismo. Precio $52.000. Oigo ofertas razonables. García. Oficios 18. Departamento 506. Tels. A-9417. M-7307. 29859—16 jl.

VENDO 5 PROPIEDADES

de esquina en la Habana y tengo muchas casas chicas en venta, vendo en Reina 4 casas en $75.000. Rentan en un recibo $600 mensuales. Informes: Amistad y Reina. Café Orión. García 29853—19 jl.

SE VENDE UN GRAN CHALET SUMAMENTE barato en la calle San Mariano número 28, casi esquina a San Antonio, con muy poco dinero de contado, jardín, portal, sala, recibidor, comedor con su auxiliar, cuatro cisetas, dos baños, dos cuartos de estudio, cinco cuartos, tres de criados, despensa, lavadero, garage para tres máquinas y un gran traspatio, todo de lo más moderno y decorado, dos cuadras de la calzada. La llave al lado. Para informar la hora para ver al dueño I-5058. 29604-27 jl

SE VENDE UNA CASA DE 2 PLANTAS: Sala, saleta, cuatro cuartos y demás servicios en la parte baja y sala, saleta, tres cuartos y servicios en la parte alta, situada en San Miguel, de Lealtad a Galiano. Precio fijo $21,000 Su dueño San Lázaro 215, bajos. 29570—15 jl.

REPARTO "LA SIERRA" EN LO más lindo, frente al parque, vendo en $20,000, bonita casa con jardín, portal, sala, recibidor, saleta, cuarto baño y de criados, altos, escalera de marmol, hall, cinco cuartos, baño moderno, 2 terrazas y garaje, mide 15 de frente por 47 fondo. Sr. Benítez. Fernando Quiñones, 7, de 12 a 2. M-3041. 29700.—16 Jl.
29663.—16 Jl.

Venta excepcional en la Víbora

Próxima al paradero y calzada y al Loma Tennis, lugar el más pintoresco y saludable (vista hace fe) acabada de construir sólidamente. Se vende una casa de 14x20, gran portal, sala, hall, 3 habitaciones, cocina, gran jardín cultivado, que puede ser garage $7.000 dando contado lo que se quiera. También se permuta. Plano y fotografía y dueño O'Reilly 4. Departamento 8. 29424—16 pl.

VENDO VEDADO

En lo mejor de Paseo, esquina a la sombra 27 x 50 metros y una casa amplia y cómoda, compuesta de portal a cada calle, sala, hall, seis grandes cuartos, baño completo, gran comedor, cocina, etc.; tres cuartos criados y servicios, garage para dos máquinas. Lo doy, fabricación y terreno, a $40 metro. Córdova, Empedrado 11.

C 6573—8 d 8

PROPIETARIOS Y DUEÑOS DE ESTABLECIMIENTOS EMILIO PRATS

Maestro constructor de obras. Fabrica casas sumamente baratas, también por administración. No cobro nada adelantado. Planos y presupuestos gratis. Tel. I-4493 Washington No. 1 Ciudad. 28465—5 Agto.

URBANAS

SE VENDE UNA CASA EN SAN Benigno, de portal, sala, dos hermosos cuartos, saleta, buen servicio sanitario y cocina, toda de cielo raso, moderna $5.900. Su dueño, Churruca 42, altos, Cerro.

SE VENDEN DOS CASAS JUNTAS O separadas, a $3.800 toda de cielo raso, sala, comedor, y tres cuartos. Informan en Churruca 42, altos, Cerro.

SE VENDE UNA CASA DE SALA, SAleta, dos cuartos, servicio de baño completo, toda de cielo raso, en $3.700. Informan Churruca 42, altos, Cerro. 28292 21 jl

BUEN NEGOCIO. EN $7,500, BONITas y modernas casas en un reparto de importancia, mampostería y magnífica fabricación. Es esquina con bodega y todo, renta por contrato 60 pesos. Vea esto que es oportuno, pudiendo tomarlo algo menos si es antes del día último. Benítez. Fernando Quñones 7, de 12 a 2. Teléfono M-3041. 29700.—16 Jl.

GRAN NEGOCIO, INMEDIATO AL MERCADO

Una casa de sólida construcción para dos o tres pisos, ocupada con fábrica de tabacos; mide 6.50 por 26, gran sala, saleta, 3 grandes cuartos, espaciosa cocina y servicios. Se vende, $7.500. Dueño: O'Reilly No. 4, Departamento 8. 29423—16 jl.

BUEN NEGOCIO

Vendo tres casas juntas en el barrio de Atarés. Renta líquida $350; fabricación de primera, 530 metros, acera de la brisa, en $33.000. Informan Línea 158, Tel. F-3157. Vedado. 29448—15 jl.

Constructores. Punto comercial Habana vendo casa vieja. Mide 15x33 metros. Precio $90.00 metro. García. Oficios 18. A-9417. M-7307. 29859—16 jl.

BUENA INVERSION

Se vende una moderna y bien construída casa en San José entre Lucena y Marqués González, compuesta de sala, saleta, tres habitaciones, salón de comer, cuarto de criado, doble servicio y cocina. Renta $165. Informa su dueño, Sr. Alvarez, Mercaderes 22, altos. Se puede dejar parte del precio en hipoteca. 29285—14 jl. 29231.—18 Jl.

SE EOFRECE EN VENTA UNA gran propiedad, (esquina), acabada de construir, deja un interés de un 9.50 por ciento libre de todo, oportunidad hay pocas y esta es una de ellas. Cerca de los muelles y a una cuadra de todas las líneas de tranvías, no corredores, último precio 38 mil pesos. Informa: Atanasio Castelló. Cuba y Teniente Rey, altos del café. 28951.—24 Jl.

SAN RAFAEL

De Belascoaín a Galiano, se vende casa antigua, de dos plantas, trescientos metros cuadrados, sin intervención de corredores. Precio: $40,000. Para verla e informes llame al teléfono M-6338.

C6626.—10d-10

SE VENDE UNA HERMOSA CASA en Alturas de Almendares, en la misma calzada frente al Conde Rivero, sus comodidades son jardín, portal, sala, hall, comedor, cinco cuartos, baño intercalado, pantry y cocina y un buen garage pase y verá una cosa de gusto, su dueño Leandro Miguel, Teléfono F-1732, para verla pregunte en la bodega de al lado, en la misma calzada también vendo dos solares juntos, frente al parque de Alturas de Almendares. Informen en la misma dirección. 28967.—24 Jl.

SE VENDE UNA CASA MODERNA de mampostería esquina con establecimiento en el Reparto Santa Amalia, Miguel y Santa Isabel, informan en la misma. 29000.—15 Jl.

SE VENDE UNA ESQUINA EN LA calle de San Nicolás, al lado de la Calzada de Vives. Tiene 616 metros. Renta 180, precio $20.000. José Fuentes. Aguacate 35, altos. 28977 15 jl

Vendo una casa antigua a una cuadra de los muelles de 9.20 de frente por 24 metros de fondo $14,000; otra en San Ignacio, también a una cuadra de los muelles en $15,000. Informa Escassi. Carmen 11, de 12 a 3. Teléfono A-3237. 29456—15 jl.

EN O'REILLY, ENTRE AGUIAR Y Habana, casa vieja, ocupando 309 metros cuadrados, frente de 13.60 m. por O'Reilly. Informes Mendoza y Ca. Obispo No. 63. C 5508 60 d 6 jn.

EN EL CERRO

Vendo una esquina de mampostería, 14x90 de frente por 11 de fondo, todo fabricado, a dos cuadras de la calzada, con un contrato de cinco años. Su precio $7.000. Informan en Santa Teresa 23, entre Primelles y Churruca, teléfono I-4370. 28583 22 jl

SE VENDE, EN PRIMELLES

a dos cuadras del paradero una casa de cielo raso de portal, sala saleta, tres cuartos, cocina, servicio sanitario completo, acera de la brisa en 7,000 pesos. Informe: Santa Teresa, 23, entre Primelles y Churruca. Teléfono I-4370.

EN EL CERRO

se vende una hermosa casa a dos cuadras de la calzada para una numerosa familia, toda de cielo raso, con entrada de máquina y su traspatio para cualquier industria. Informan: Santa Teresa, 23, entre Primelles y Churruca. Reparto Las Cañas. Teléfono I-4370.

SE VENDE UNA CASA

de azotea y citarón a media cuadra del paradero del Cerro, con sala, saleta, tres cuartos, cocina, su servicio sanitario, en 5,000 pesos en Santa Teresa, 23, entre Primelles y Churruca. Teléfono I-4370.

En el Cerro, vendo dos casas

de moderna construcción, sala, saleta, dos cuartos, cocina, servicio completo a tres cuadras de la calzada, en 7,400 pesos. Informe: Sta. Teresa, 23, entre Primelles y Churruca. Teléfono I-4370. 27445.—16 Jl.

Se vende una casa de esquina, Calle 8, Vedado; de dos plantas, 531 metros, cuatro cuartos, garage, etc. en $40.000. Agentes exclusivos, Beers y Co. O'Reilly 9 y medio. C 6551 6 d 8

ARROYO NARANJO

Se venden las casas situadas en calle de Calzada números 26 y 30, capaces para numerosa familia. Ocho mil metros de terreno, con árboles frutales en producción. Informes en el número 26. 28809 18 jl.

URBANAS

SE VENDE UNA CASA EN ESTRADA Palma, a una cuadra de la Calzada, de esquina y con ochocientos metros de terreno. Informan en el teléfono I-2466. 28816.—18 Jl.

BUENA OPORTUNIDAD. SE VENDE en módico precio la casita calle Piedra No. 22 (Barrio Juanelo) Luyanó compuesta de portal, sala, 2 cuartos grandes, patio y traspatio. Informan: Teléfono A-0213. 28667—17 jl.

BUENA OPORTUNIDAD

En el Reparto Los Pinos, y a una cuadra de la Estación, vendo una hermosa casa de mampostería, de construcción moderna, tiene bastante terreno con árboles frutales, se da barata por ausentarse su dueño del país. Informa: Manzana de Gómez, 318. Manuel Piñol. 29189.—20 Jl.

SOLARES YERMOS

En Columbia con frente Calzada Ceibo, sombra, propio para familia que desee vivir frente Colegio Jesuitas vendo solar 10.80x36 metros. Precio $12.00. Oigo ofertas razonables. García. Oficios 18. Departamento 506. Tel. A-9417. M-7307. 29859—16 jl.

ALTURAS DE ALMENDARES. EN la Ave. de la Paz, vendo bonito solar de 15 por 36 a un precio muy barato. Está todo liquidado a la compañía. Benítez. Fernando Quiñones 7, de 12 a 2. Teléfono M-3041. 29700.—16 Jl.

PARCELAS CHICAS

En la Avenida Chaple, 6 por 20 metros, a 7 pesos vara. Otra calle Santa Alicia, 8.75 por 22, a $7.50 vara. Otra 8.60 por 20, a $7.50 por vara. No cobro comisión ni corretaje de ninguna clase al comprador. Pocito 7, bajos, en la Habana, de 12 a 2. 29700.—16 Jl.

SOLARES EN SANTOS SUAREZ CON doble vía de comunicación en la parte alta: La Sola, de la medida que usted necesite a plazos y le fabricamos con el 40 0|0 de entrada y el resto primera hipoteca plazo largo. I-2521. F. E. Valdés. 29770—17 jl.

TERRENOS

Vendo varias parcelas en la Calzada de Infanta de 8x20 a $55, situados antes de la línea de Marianao y un lote con dos esquinas cerca de Carlos III de 20x33 de frente a Infanta a $100. Varias parcelas en el Vedado en las calles 23, 21, 16, 19 y 18. Estas las doy con facilidades de pago y a precios muy baratos, pues pronto valdrán mucho más, porque de un momento a otro se va a hacer el arreglo de todas las calles hasta el Río Almendares. Vidriera Teatro Wilson, Belascoain 34 Teléfono A-2319. López. 29751—19 jl.

ALTURAS DEL RIO ALMENDARES. Se vende un solar en la Avenida de la Paz, acera de la sombra, que mide 841 varas. Se dan facilidades para el pago. Teléfono F-1043. 29827—17 jul.

SOLAR, SE VENDE UNA ESQUINA o centro, la esquina es Juan Delgado y Estrada Palma, el de centro, es Juan Delgado, entre Estrada Palma y Luis Estévez, la medida que quiera. Trato directo. Informan: F-1179. 29[illegible]7.—18 Jl.

CONCEPCION FRENTE AL TRANvía, vendo varios solares a plazos y una casa de 4 cuartos en $10.000 con bañadera de loza, doble servicio, decorada y a la brisa, otra en Estrada Palma $15.000 y en Mendoza a $5.000 I-2521. 29769—17 jl.

TRASPASO CONTRATOS DE MENdoza y Co., los solares siguientes: Santa Catalina (frente brisa) 17x47. Juan Delgado 21x51. Maysa (esquina) 24x23. Sola, 10.50x30. Carmen 18x55 y media cuadra línea Lawton centros a $5.00. Dueño I-3701. De 12 a 1 y de 6 a 8 p. m. 29508—18 jl.

SE VENDE UNA PARCELA DE 134 varas con buena cerca y un cuarto de madera, en la calle 3a. y Santa Beatriz, Reparto San José de Bella Vista, mitad al contado y resto a plazos. Informan al lado. 29327.—17 Jl.

ESQUINA DE FRAILE, EN SANTA Amalia, vendemos a la primera oferta. Se deja en hipoteca lo que se quiera. Lonja del Comercio. Departamento 434. 28938.—23 Jl.

Reparto Almendares. Vendemos varios solares de esquina y centros a plazos, entregando desde $150 en adelante y el resto por mensualidades cómodas. Informes y planos, Oficina Dumás y Alpendre. Calle 9 y 12. Tel. FO-1260. Reparto Almendares, Marianao. 29356—16 jl.

GANGA, VENDO UN SOLAR EN LA calle Estrampes y General Lee, 10x40 metros a $6.25 y vendo una esquina de 28x28 en Cortina y Carmen de 45 de fondo por el frente que se desee y vendo en la avenida de Acosta desde $4 la vara y de varias medidas y con $120 de entrada, en horas de oficina, Aguiar 116. Teléfono M-5304. Encargado. 29496—18 jl.

TERRENO EN LA AVENIDA DE Acosta, sobre una loma mil metros, se vende. Informan en el teléfono I-2466. 28815.—18 Jl.

URGE LA VENTA DE UN SOLAR de esquina en la Calzada de la Víbora a $9.00 vara, un solar en Estrada Palma a $5.50 metro y una casa en lugar próspero con 748 metros de terreno en $3.800. Calzada de la Víbora No. 700, bodega. 27962—18 jl.

VENDO UNA ESQUINA

50 metros de Carlos III, a 35 pesos metro, mide 30x15 y medio metros, es una medida ideal, se dan facilidades de pago. Informa: Peraza. Reina y Rayo. Teléfono A-9374. 27249.—15 Jl.

EN EL CENTRO DE LA HABANA, frente al nuevo Edificio del National City Bank of New York y del gran Edificio de nueve pisos de La Metropolitana, vendemos una parcela de 500 metros. Pida informes. Mendoza y Ca. Obispo 63. C 5508 60 d 6 jn.

ESQUINA DE MORRO Y CARCEL a una cuadra de Prado y de la Avenida de las Misiones (proyecto de la Secretaría de Obras Públicas). Casa vieja de casi 400 metros cuadrados. Informes Mendoza y Ca. Obispo 63. C 5508 60 d 6 jn.

SE VENDE UN SOLAR

en Miguel Figueroa, entre Luis Estévez y D'Strampes, de 10x40. Informa: L. Herrera. Aguiar, 76, altos. 27453.—16 Jl.

SOLARES A PLAZOS

en Santos Suárez, La Sola, Ampliación Mendoza, Nueva Habana, La Floresta, Almendares, 9x22 con $50 entrada y $16 al mes; $10x30 con $150 y $25 al mes. Esquinas de 30 de frente por 20 de fondo con $300 de entrada y $50 al mes. Solares grandes de 14 varas frente y 50 de fondo con $300 entrada y $50 al mes. Puedo fabricar mañana. Hay frente a doble línea. Más informes por 12, entre Santos Suárez y Santa Emilia. Teléfono I-2647. Jesús Villamarín. 28329.—5 Agto.

Vendo dos solares en Cienfuegos, uno en el Paseo de Aragonés a Punta Gorda, frente al chalet de Ferrer, y otro en San Fernando esquina a Lealtad. Informan por correo, señor B. R. Apartado 146. Habana, o por el Teléfono I-2263 29217—17 Jl.

VEDADO. SOLAR DE 7 x 36 CALLE 6 cerca de 23, a $33 metro en Luyanó varias parcelas unidas o separadas. Su dueño, Belascoain 61, teléfono M-3424. 28320 16 jl

SOLARES YERMOS

REPARTO ALMENDARES, SOLARES BUENOS Y BARATOS, CALLE B, SOLAR DE ESQUINA, DE 47x30 A $5.50; CALLE 12, SOLAR DE ESQUINA DE 45x34 A $5.25; CALLE D, SOLAR DE 20x47 A $4.00; CALLE 16, SOLAR DE CENTRO DE 26x43 R $4.00 CALLE 5, SOLAR DE 20x47 A $5.50; CALLE 8, SOLAR DE 8x19 A $3.50; CALLE CONSULADO, SOLAR DE 14.74x47 A $3.50. INFORMAN BELASCOAIN 54, ALTOS. TEL. M-4735, ENTRE ZANJA Y SALUD. 28999—17 jl.

VENDO UNO O DOS SOLARES DE 14x52 cada uno en San Mariano entre Soja y Maysa Rodríguez, lo más alto y mejor de Mendoza, de donde se divisa toda la Habana, calle de concreto y cerca del tranvía. Cine Méndez y con la mejor comunicación con la Habana. Se dan todas las facilidades para el pago y se dan a $6.20 la vara. Informes en Empedrado 34, departamento 9. Teléfono A-7382. 29299—15 jl.

SE VENDE UN TERRENO DE UN cuarto de manzana en la calzada de la Víbora, como ganga en $12.000, al contado. Marcelino Ramón. Prado No. 47, de 2 a 4. 29294—25 jl.

HERMOSO SOLAR VENDO EN EL reparto Santa Amalia, en la Avenida principal, frente al parque. Se da en buenas condiciones. Para más detalles vea a su dueña, Sra. Josefa García. San Joaquín 106. Mide 14 por 74 Terreno llano. Si lo necesita véame. 29417—17 jl.

GRAN NEGOCIO. POR TENER QUE embarcar su dueño, se venden tres solares de 27 varas de frente por 40 de fondo cada uno en la calzada Real de Cojímar. Informan en El Siglo XX Belascoain y Neptuno, Rufino y Díaz. 27575/17 jl

SOLARES EN GANGA EN LO MEJOR DEL VEDADO, CALLE 23, SOLAR DE ESQUINA A $60 CALLE K, SOLAR DE ESQUINA A $32; CALLE 17, SOLAR DE ESQUINA A $20; CALLE 13, SOLAR DE CENTRO, A $22; CALLE 28, SOLAR DE CENTRO A $12; CALLE 17, SOLAR DE ESQUINA A $13; CALLE 5a., SOLAR DE CENTRO A $18; CALLE 1.2 SOLAR DE ESQUINA A $22 PARA MAS INFORMES BELASCOAIN No. 54, ALTOS. TELEFONO M-4735, DE 8 A 12 Y DE 2 A 6 P. M. 28699—17 jl.

Se vende un espléndido solar de centro, situado en lo mejor del reparto Mendoza, calle Goicuría, entre San Mariano y Vista Alegre; mide 734 varas, tiene fabricado al fondo un garage sólido y grande y además un cuarto y también al fondo del solar hay árboles frutales. Buen cimiento y vecindad. Precio, $10 vara. Se dan facilidades para el pago. Informa su dueño: Méndez, Teléfonos M-3386 e I-3395. P. O. 15 jl.

SOLARES YERMOS. GRAN PARCELa, loma Universidad, entre Neptuno y San Miguel, calle Basarrate, a la brisa, punto céntrico y lo más alto de la Habana, una cuadra carros y del gran templo Parroquia del Carmen. Precio fijo $5.504 y reconocer censo de $8.800 redimible a voluntad. Medida 447 varas cuadradas 9x49. Informes Tel. F-1250. 29462—16 jl.

CALZADA DEL MONTE

Se vende en lo mejor de la calzada del Monte una casa de dos plantas con 12 metros de frente por 35 y centímetros de fondo, igual a 424 metros. Precio $60.000. Informa: Francisco Escassi, en Carmen 11 de 12 a 2, o escríbame. 25485—24 jl.

REPARTO ALMENDARES

Calle 12, en la parte más alta, vendo en ganga los dos mejores solares del Reparto Maevidal. Manzana Gómez, 214. De 9 a 12 m. 29012.—15 Jl.

A una cuadra del Nuevo Colegio de Belén, vendo un cuarto de manzana de terreno a $17 la vara. Trato directo con el comprador. No corredores. Informan E. U. de C. Apartado 2359. 29070—17 jl.

VENDO MUY BARATO UN LOTE de 2,300 varas de terreno en el Reparto las Casas a 40 metros del tranvía, propio para un pasaje. Informa: Antonio Bouza. Figuras, 66. 29348.—14 Jl.

SOLAR DE CENTRO VEDADO

Acera de brisa y a cuadra y media del tranvía de 12, se vende a $19 el metro. No corredores. Informa: Rico, Teléfonos: M-2000 y F-1889. C. 6466—4d Jl

COJIMAR. SE VENDE UN SOLAR chico, de esquina a dos cuadras de la Calzada, cerca de los baños y 60 metros del paradero de Hershey, Cuba 86, habitación 12 y medio, después de las 12. 29388.—16 Jl.

REPARTO LA SIERRA

Lote en ganga. En lo mejor y donde hoy vale el terreno a 10 y 12 pesos se vende un lote de una esquina de fraile y dos cuartos como ganga a $5.50. Su dueño Dumás y Alpendre, Calle 12 y 9. Teléfono FO-1260 Reparto Almendares. 26690—7 jl.

VENDO UN LOTE DE TERRENO que mide 3.000 varas. Tiene aceras hechas y pagas. Da con la calzada de Puentes Grandes y el ferrocarril. Puede ponerse chucho si se desea. Es apropiada para una industria. Si fabrican doy toda facilidad en el pago. Informan Tel. M-5187 o en la Ciudad de Londres, Galiano 116. Pregunten por Rodríguez. No corredores. 27749—17 jl.

SOLARES

Vendemos a plazos, solares bien situados. Grandes facilidades de pagos. MENDOZA Y CO. Obispo 63. Tel. M-6921 C 3782 ind. 17 ab.

AVENIDA MAYIA RODRIGUEZ

Por las calles Patrocinio y O'Farrill y Avenida de Acosta, tenemos algunos solares que se venden a precios especiales de esta parte. Solares de esquina a $7.50, centro a $6.50. Queda una esquina y algunos centros próximo a la Manzana que están construyendo los Hermanos Infante.—Mendoza y Ca. Obispo 63. C 5820 Ind 17 jn

SOLARES YERMOS

VENDO A PLAZOS

Horrorosa ganga. En lo mejor de la Ampliación del Reparto Almendares, vendo a plazos un solar de 12x46; total 552 varas, una cuadra y media del tranvía, a una cuadra de la calzada con agua, luz, aceras, calles y teléfono, terreno plano a $5.25 vara a pagar a plazos cómodos y sin interés alguno. Aproveche esta oportunidad, que es un regalo. San Lázaro 233, bajos. 25557—26 jl.

21 ENTRE C Y D, SE VENDE UN solar de sombra y llano de 22.65x50. Infanta a 50, 100 y 150 metros de Infanta se venden lotes de terreno. Se dan facilidades de pago. Tavel. Teléfono F-4252. 27106—29 jl.

RUSTICAS

MIGUEL JERONIMO PEREZ, TOMA en arrendamiento 30 o 40 caballerías de tierra que sean de monte o potrero, próximas a la línea Central y comprendidas de Camagüey a Baire, (Oriente) Dirección apdo. número 10, Cabaiguán. C6723.—15d-14 Jl

FINQUITAS

Si usted quiere un lote de terreno entre La Lisa y Arroyo Arenas para hacer su finquita de recreo, pagadero de contado o a plazos, pregunte en Trocadero 55, bufete del doctor Mario Díaz Irizar. Tel. A-3538. 29744—18 jl.

FINCA DE CAMPO

Vendo una en $7.000 antes de llegar a San Francisco. Tiene caballería y cuarto, gran casa de vivienda, árboles de todas clases, frutales. Es una ganga. Arrojo. Belascoain 50. Las Tres BBB. 29861—16 jl.

VENDO VARIAS FINCAS DE CAFFO bien situadas y cerca de la Habana en carretera y vendo una urbana en $3.500, esquina con 1080 metros de terreno y fabricación cerca de la Habana y renta lo fabricado de mampostería $40 y en la Habana tengo varias propiedades buenas con buena renta. Informan Habana 51, altos. Suárez y Co. 29465—21 jl.

SE VENDE O ARRIENDA UNA hermosa finca de producción, consta de unas cuatro caballerías de tierra, con todo su frente a la carretera de Gabriel a Güira. Tiene grandes naranjales, abundantes frutales de todas clases, plátanos y otras muchas siembras. Hermoso y cómodo chalet; varias casas para trabajadores, tres espléndidas de curar tabaco con los cujes necesarios; donkey, depósitos de agua, y las tuberías necesarias para un abundante riego y toda clase de aperos de labranza. Es de propósito por su situación y belleza para utilizarla, además, como quinta de recreo. Informes: Calle 19, número 7. Vedado. Teléfono F-2099 y Notaría del Dr. O'Farrill. Cuba, 56. 29383.—15 Jl.

ARROYO ARENAS

Finquita de Recreo en Arroyo Arenas con frente a la Carretera Central, lindando por un costado con otra carretera privada. Se compone de 20,000 metros y tiene su casita de madera y árboles frutales nuevos. Se vende barata. Informan en la Notaría de Gelabert. Edificio Nueva Escocia en Cuba y O'Reilly. Departamento 200. Teléfono M-1432.

PROPIEDADES RUSTICAS (en toda la Isla)

Fincas, Colonias, Ingenios, EN VENTA Y ARRENDAMIENTO Animas 3, bajos, (Oficina) entre Prado y Consulado 28827 18 jl

SE VENDE

Finca "Doña Juana", Rancho Boyeros, con 24 caballerías de tierra inmejorable, 45.000 naranjos y toronjas; regadío, 4 casas de vivienda, barracones, etc. Para más informes escriban o visiten al señor R. A. Gray. Santiago de las Vegas. 28355—21 jl.

ESTABLECIMIENTOS VARIOS

BODEGA EN CONCORDIA, SOLA EN esquina, siete años de contrato, alquiler 31 pesos So vende en $5.000 con mitad contado. Informa: Suárez. Cerro 537, entre Tejas y Buenos Aires. 29882 19 jl.

VENDO UN TALLER CON MAQUIna de dobladillo de ojo, de bordar industrial, de unir cadenas, de botones con juego completo y materiales, de plisar, una vidriera nueva en forma de escuadra, un ventilador 220, varios motores pequeños, uno trifásico, un transmisor y dos mesas individuales, también vendo las máquinas separadas, enseño a manejarlas y dejo observar que el taller produce de 3 a 9 pesos diarios, alternativamente. Cuartelez 24, esquina a Habana. 29880 24 jl.

BARBERO, GANGA, EN 650 PESOS un elegante salón a la moderna, punto comercial, contrato, esquina, por tener otro giro Informa, barbería al lado Anón del Prado, señor Guerra. 29877 17 jl.

VENDO, PEGADO

al parque, hotel, café, restaurant, o se admite socio. Es un gran negocio. Informes Amistad y Reina. Café Orión. García. 29853—19 jl.

HUESPEDES, VENDO

Una casa pegada a San Rafael. Tiene 34 habitaciones y elevador. Precio: $4.500, mitad al contado. Informes: Amistad y Reina. Café Orión. García. 29853—19 jl.

SE VENDE UNA FONDA EN EL mejor punto de Luyanó; con mucha venta y paga poco alquiler, se vende por tener otra y no poder atenderla, precio 1,500 pesos. Informan en misma M. Infanzón y Juan Alonso, por la mañana. 29652.—16 Jl.

SE VENDE UNA ZAPATERIA, tiene auxiliar, vidriera a la calle, situada en esquina, tiene buena marchantería de composiciones y nuevos, paga solo diez pesos de alquiler, Santa Clara 25. Jesús M. 29656.—18 Jl.

VENDO $1.000 UNA VIDRIERA DE tabacos y cigarros, punto céntrico, muy surtida, buena venta, facilidades de pago. Carballo, Dragones y Amistad. Café. 29809—16 jl.

VENDO CAFE DENTRO DE LA Antigua Habana, muy bonito. Último precio $6.000. Mitad de contado, 5 años contrato. Negocio de ocasión. Cuenya Dragones y Amistad, Café.

GRAN GANGA. SE VENDE UNA VIdriera de tabacos y cigarros con su esquinero; se apropia a cualquier esquina. Apodaca 55. 29807—22 jl.

VENDO UN CAFE

en el muelle. Vende $80 diarios en $8.000 con $4.000 de contado y el resto facilidad de pago. Informes en Amistad y Reina, Café. García. 29852—19 jl.

PANADERIAS

Vendo una en $19.000 con $8.500 de contado. Tiene buen mostrador y tengo otra que admite socio. Informes: Amistad y Reina, Café Orión. García 29853—19 jl.

ESTABLECIMIENTOS VARIOS

BODEGA, VENDO

Una en Oficios en $14.500 con $3.000 de contado. Vende $90 diarios, todo de cantina. Informes Amistad y Reina, Café Orión. García. 29853—19 jl.

GRAN CAFE, VENDO

Con 6 años de contrato y

FUE ENVIADA A LA GACETA OFICIAL PARA SU PUBLICACION, LA LEY DE OBRAS PUBLICAS Y CON ELLA EL REGLAMENTO PARA SU EJECUCION

Una comisión de la Unión de Fabricantes de Tabacos y Cigarros visitó al Jefe del Estado para pedirle la supresión del impuesto del 4 por 100. Otras noticias

Ayer fueron remitidos a la Gaceta Oficial la Ley de Obras Públicas y su reglamento.

EL VICEPRESIDENTE

Entre las pocas visitas que recibió ayer por la mañana el Jefe del Estado, figuró la del Vicepresidente de la República, señor Carlos de la Rosa.

LOS SUPERINTENDENTES DE ESCUELAS

El Secretario de Instrucción Pública estuvo ayer en Palacio con una comisión de Superintendentes de escuelas integrada por los señores Hernández Massip, Pedro García, Armando Muñoz, González Cuesta, Zayas Bazán, Méndez Rubí y Vidal Lotre.

A dichos funcionarios manifestó el general Machado que aunque sus nombramientos para esos cargos se debían a recomendaciones políticas, estaban obligados a realizar una labor imparcial e inteligente en beneficio de los intereses de la juventud y por el buen nombre del gobierno.

UN BANQUETE

Una comisión que presidía el señor M. Lozano Casado estuvo ayer en Palacio a invitar al general Machado a un banquete que se ofrecerá el próximo día 26 al Presidente de la Cámara, doctor Zaydín.

GUANAJAY

Ayer visitó al señor Presidente una comisión de concejales de Guanajay para interesarse por determinadas obras públicas y mejoras para aquel término. Los comisionados hicieron entrega al general Machado del título de hijo predilecto y adoptivo de Guanajay.

LOS FABRICANTES DE TABACOS

Como habíamos anunciado visitó ayer al Jefe del Estado una comisión de la Unión de Fabricantes de Tabacos y Cigarros para solicitar que se declare a dichos fabricantes exentos del pago del impuesto del 4 por 100, como se hizo durante la anterior administración con los fabricantes de fósforos y los de cerveza.

El general Machado ofreció estudiar el asunto con la mejor voluntad de hacer el bien, y la comisión le hizo entrega del escrito que en otro lugar reproducimos.

OFICIALES SUPERNUMERARIOS

El Jefe del Ejército trató ayer con el señor Presidente de asuntos relacionados con el nombramiento de varios oficiales supernumerarios.

REPOSICIONES EN LA POLICIA

Se ha ordenado la reposición del capitán Valcárcel y los tenientes Sopo y Salvi, de la Policía Nacional, que recientemente fueron separados de sus cargos. Tenemos entendido que dichos oficiales se acogerán al retiro muy en breve.

ALAMBIQUES Y DESTILERIAS. DEPOSITOS DE ALCOHOLES Y VINOS

En la Gaceta Oficial fué publicado ayer un decreto por el cual se fijan las condiciones que deben llenar los alambiques y destilerías que se establezcan en el territorio nacional.

También se publicó otro decreto sobre las reglas a que deben ajustarse los fabricantes de alcoholes, licores y vinos para establecer los depósitos que autoriza el artículo 71 del reglamento de 30 de junio de 1905.

ENTREVISTA

El secretario particular del Secretario de Gobernación, señor Ortega, se entrevistó ayer con el Secretario de la Presidencia para tratar de distintos asuntos de aquella Secretaría.

A los reporters dijo el señor Ortega que el Secretario de Gobernación regresaría a la Habana por la noche o en la mañana de hoy.

EL CONSEJO DE SECRETARIOS

Con motivo del viaje a Santa Clara del Jefe del Estado, ha sido transferida para el jueves la sesión del Consejo de Secretarios que debía celebrarse hoy, miércoles.

El señor Presidente estará de regreso el jueves por la mañana.

EL ALCALDE

Ayer visitó al Jefe del Estado el Alcalde Municipal para tratar de asuntos relacionados con el reciente decreto sobre préstamo al Ayuntamiento para pagar a la Policía.

DIPLOMATICOS

Visitaron ayer al señor Presidente el Encargado de Negocios del Brasil y el Ministro de Panamá, este último para despedirse por embarcar en breve para su país.

EL SECRETARIO DE OBRAS PUBLICAS

De regreso de su viaje a Miami estuvo ayer en Palacio a saludar al señor Presidente el Secretario de Obras Públicas.

ASOCIACION NACIONAL DE VETERANONS

INVITACION

Por este medio invitamos al honorable señor presidente de la República, señores secretarios de Despacho, superintendentes provinciales, cuerpo de inspectores de la provincia, maestros públicos y a todas las instituciones culturales de la capital, para la conferencia que sobre la "Selección Moral Infantil" pronunciará el doctor Tomás Santoro, en el local de esta Asociación, Juan Clemente Zenea, número 174, altos, el jueves 16 del corriente, a las cuatro de la tarde:

He aquí el programa:

Primera Parte:

1.—Himno Nacional.
2.—Dos palabras por el Dr. Augusto Rodríguez Miranda, Presidente de la Comisión Técnica.
3.—Recitación por la señorita Emilia F. Gómez.
4.—Selección musical.

Segunda Parte:

1.—Monólogo por el señor José D. Rodríguez.
2.—Selección Moral Infantil. Conferencia por el doctor Tomás Santoro.
3.—Selección musical.
4.—Clausura por el Sr. Presidente de la Asociación.

Rogamos a todos la más puntual asistencia.

Alvaro Alfonso Valdés, presidente; Ricardo Mestre, presidente de la Comisión de Intereses Generales . . . . . .

LA SOCIEDAD DE DE TORCEDORES DE LA HABANA, CUENTA CON EL MEJOR EDIFICIO OBRERO DE LA CAPITAL

BRILLANTE INAUGURACION

Una mirada retrospectiva

Al asistir a la brillante inauguración del soberbio edificio de la Sociedad de Torcedores de la Habana, el que esto escribe, ha visto el desfile de más de dos lustros en un instante: Vino a nuestra mente, el día en que pisamos los umbrales del despacho de aquél que fué nuestro inolvidable director, maestro de periodistas, don Nicolás Rivero, primer conde del Rivero, presentado por el querido compañero, hoy jefe de Redacción, señor Rafael Suárez Solís. Recordamos las primeras palabras del Maestro, al aceptar nuestra colaboración: "El DIARIO—nos dijo—sin perder nada de su historia ni de su tradición, va a entrar en una nueva fase evolutiva. Por tercera vez, procurará traer a sus columnas los latidos, las palpitaciones obreras; se acercan tiempos nuevos, en que los obreros han de ocupar planos distintos a los actuales, y creemos que tanto como a los obreros, interesará a los patronos ver a diario reflejadas las aspiraciones de sus operarios, de sus dependientes, y conocer el movimiento mundial que se avecina."

¡Cuántas veces pensamos, después, en la clarividencia de aquel genio de la pluma! Apenas transcurrido un año surgía la conflagración europea, y el obrero era reconocido en todas las naciones como el primer factor, en la producción general, en los campos de batalla, en las industrias, sólo él podía hacer la guerra y conquistar la victoria. Antes de terminar la contienda caía el vasto imperio moscovita envuelto en las llamas de la hoguera roja.

Los primeros pasos de la Sociedad de Torcedores

Cuando nos hicimos cargo de la información obrera, la Sociedad de Torcedores no cubría aún por completo el citado taller de "La Corona."

Fueron ingresando los de aquella casa, y entonces se extendió lentamente a las demás fábricas, cambiando su nombre de "La Corona," por el "de la Habana;" se formó un Comité Ejecutivo, compuesto por un delegado de cada taller, y al ver que rompían los viejos moldes, de querer hacer una sociedad en cada casa, sistema que sólo había logrado incubar huelgas y disturbios sin orden ni concierto, celebramos la evolución, en la creencia de que los torcedores afirmarían su personalidad, y sería más tranquila la vida de la industria. El tiempo corroboró aquel juicio.

Dos desastres

Los reveses sufridos en tiempos pasados habían hecho del tabaquero un ser desconfiado en materia de ahorro.

Pero el deseo de hacer resistencia les hizo reunir fondos, y el **crack bancario** les trituró cerca de cuarenta mil pesos. Alguien pensó que sería el principio del fin; pero soportaron el golpe y siguieron ahorrando. Era indispensable la resistencia monetaria. Entonces, recelando de los Bancos, guardaron en casa su dinero. El guardián abrió la puerta de la Caja, y cerca de otros cuarenta mil pesos se esfumaron.

Los torcedores, ante el segundo golpe se estremecieron; pero cerraron contra el infortunio, colocándose codo con codo, y siguieron cotizando con más afán que antes. Los viejos pesimismos estaban vencidos. No había que pensar en fondos de resistencia. Nunca habría bastantes. No se necesitaban para luchar. Voluntad firme, educar para que no surgiera nunca de las filas un rompehuelga, solidaridad con los demás trabajadores, y el dinero no hacía falta. Y, entonces, ¿qué hacer de los miles de pesos que la mutualidad volvía a reunir multiplicándolos?

Construir algo sólido que no pudiera escaparse como las volutas de humo. Lo primero, establecer el socorro, la beneficencia entre los asociados. Construir la casa social que fuera templo del trabajo, lugar de distracción y escuela del ciudadano.

De aquellos dos desastres surgió el regio edificio inaugurado anoche.

El edificio

Es amplio y hermoso. En la planta baja está instalada la imprenta de los torcedores. Ocupa el plano mayor de la planta, y está montada a la perfección.

Lateral a la imprenta se halla un pasillo que da acceso a las oficinas de los diferentes gremios de la industria, allí radicados. Al fondo los servicios sanitarios, de lo más moderno, y las duchas.

Una puerta pone en comunicación la imprenta y las oficinas, con la entrada independiente de la planta alta. Soberbia escalera de mármol conduce a ésta. En el primer descanso una hermosa lápida de mármol dice, en letras doradas, a quien suba que fué comenzada la obra bajo la presidencia del señor Santiago Castillo, y quedó terminada bajo la presidencia del señor Manuel Suárez.

Dos pequeños tramos más, y la sorpresa del visitante es irremediable. Ha llegado a un amplio salón, cuyo techo luce una decoración resplandeciente de oro, del que penden artísticas y valiosas lámparas. Los adornos pregonan el gusto del artista que los ejecutó: es el mismo que decoró la Cámara de Representantes. Las columnas que en doble línea avanzan en los costados están vestidas de escayola, de tonos claros, con sus capiteles dorados elegantes y airosos. Su grueso no perjudica la perspectiva del público. Por los costados penetra la luz tamizada por vidrieras de colores. Una pequeña terraza lo circunda, con la cual se garantiza en todo tiempo la ventilación del mismo. Más de seis cientas lunetas se hallan instaladas en el salón, dejando a los costados y en su centro amplios pasillos. Al fondo un pequeño escenario cerrado por una regia cortina, con flecos dorados, pone su nota austera en aquella sala que nada tiene que envidiar a ningún club aristocrático. Gabinetes de toalet para señoras y caballeros, completan esta planta. Frente al escenario, un reloj incrustado en la pared, indica la hora a los concurrentes y a los que presiden los actos sociales que en el mismo se celebren.

Otra escalera de mármol, conduce a la segunda planta alta. Allí espera al visitante otra sorpresa: se halla en una hermosa biblioteca; la circundan estantes de cedro, con puertas de cristal. Están todavía vacíos, esperando la donación de obras, de aquellos que sean amantes de fomentar la cultura del pueblo. En el centro, una mesa espera los lectores, provista de una lámpara de seis luces en lo alto y de otras que emergen de la mesa, las que toman su corriente debajo de la misma. Comunica con una terraza que será dotada de una pérgola cubierta de enredaderas, y alumbrada profusamente, para los que gusten de salir a leer a ella, disfrutando la brisa plácidamente.

Lateral a la biblioteca, avanza un cuerpo del edificio, en el que se hallan las escuelas. Dos salones con sus pupitres, sus mapas y demás útiles para las clases. Este local está dotado de amplias ventanas, por las que penetra a raudales la luz y el aire. Están provistas de varios focos eléctricos, para las clases nocturnas.

Al fondo los servicios sanitarios y una habitación para los profesores. Unas rejas de hierro, bastante altas, han sido colocadas entre los muros exteriores de la azotea en la terraza, las que impiden que ningún alumno pueda asomarse a los muros, evitando con ello el peligro que supondrían dichas terrazas para los niños sin esta previsión.

Tal es la casa social de los torcedores, reseñada brevemente.

El costo del edificio

Incluyendo el terreno, la fabricación, decorado, mobiliario y demás gastos e imprevistos, su costo total se aproxima a unos noventa a noventa y cinco mil pesos. Los torcedores pueden sentirse satisfechos de su casa, que es un verdadero palacio.

El ingeniero señor Abel Fernández, supo armonizar el lujo y confort con las necesidades de la sociedad; y todos celebran el interés que puso en realizar la obra con la mayor solidez y hermosura, sin perder de vista la economía.

Las felicitaciones recibidas son para él una gran satisfacción.

La fiesta

Imposible se hacía dar un paso. Con ser grande el edificio, los miles de concurrentes que deseaban presenciar la fiesta, no podían hacerlo cómodamente.

Presidió la velada el señor Manuel Suárez, con el Comité Ejecutivo en pleno y las representaciones de otras sociedades obreras que asistieron a la fiesta. A un lado del escenario lucía su color rojo y oro el nuevo estandarte de la sociedad, y los representantes de las autoridades que fueron invitadas.

Se pronunciaron elocuentes discursos por los señores Antonio Fernández, doctor Arturo Montori y el señor Antonio Acebal Este fué, sin duda, la oración más conceptuosa de la noche, y tenía que ser así, porque Acebal fué uno de los iniciadores de la obra; su paso de la mesa de tabaquería al magisterio nacional, mediante brillantes estudios, le preparó para enseñar con el ejemplo, con la palabra y, en ningún tiempo, dejó de velar por la Asociación en la que había puesto todos los amores.

Libó del placer de las victorias y el acíbar de las horas amargas: por eso su discurso, pleno de ejemplos y de enseñanzas, puso de relieve, una vez más, el acendrado cariño que siente por la Sociedad de Torcedores y el valor de sus consejos.

EL SR. ABEL FERNANDEZ

El proyectista y arquitecto de la obra, señor Abel Fernández, leyó un discurso, en el cual hizo honor a los miembros de la sociedad, que tuvieron relación con las obras, a las que dedicaron verdadero entusiasmo, atendiendo sus indicaciones, resultando colaboradores eficaces. Manifestó que mucho más que al interés natural, tuvo en cuenta desde el comienzo de la obra que trabajaba para una sociedad de trabajadores, cuyos sacrificios le eran conocidos, por eso no había vacilado en recomendarles siempre lo mejor, lo que más se adaptaba a su casa social, dentro de una razonada economía.

Hizo votos por la prosperidad de la Sociedad de Torcedores, por sus progresos sociales.

LA CONCURRENCIA OBSTRUIA LA CALLE

El salón no podía como dejamos dicho, dar cabida al numeroso público que en el transcurso de la noche, iba llegando, ansioso de presenciar la fiesta inaugural.

Con el fin de que el público que no pudiera subir, tuviera su aliciente en la calle, se colocó una tribuna frente al edificio, y desde ella hicieron uso de la palabra numerosos oradores.

Sus discursos fueron alusivos al acto que allí se congregaba, a la efemérides del 14 de julio, que conmemora la toma de la Bastilla en París, que se da también la fecha en que terminó la huelga de la "Moneda Americana", en que obtuvieron un triunfo los torcedores.

Para facilitar alguna comodidad al público la policía cerró la calle, suspendiendo el tráfico en aquella cuadra.

Muy pronto ésta se vió atestada de personas, que escucharon y aplaudieron a los oradores.

Números de canto criollo recitación de poesías, variedades componían el programa. Nutridos aplausos premiaron la labor de Adolfito y los hermanos Enrique, de la señorita Sarah Pascual Canosa, del profesor señor Campos Julián, del maestro Celido Curbelo, del barítono Antonio Plana y de F. Alvarez; de Nena Plana M. Montaño, y otros.

También hablaron: una compañera del Gremio de Despalilladoras; breves palabras por el señor Santiago Castillo, ex presidente de la Sociedad, y el señor Julio A. Mella, que hizo el resumen.

En suma: fué una hermosa página social, para comenzar el libro de oro de la Sociedad.

Ojalá que se vayan llenando todas, dentro de la armonía de la paz y prosperidad en los campos del trabajo y de la industria tabacalera en general.

C. A.

$5 EN ORO

EL PREMIO DEL DOMINGO CHAUFFEUR DEL FORD 5913

SE NOMBRA MANUEL DIAZ. VIVE EN SALUD 231 A.

Le "cogió" la noticia de sorpresa: estaba en El Oriental, pidió "LA MARINA" (porque él la lee sempre de botella) y "acelero" para pasar la calle y efectuar el "cobring".

—¿Qué proyecta Vd. hacer con estos $5?

—Arreglar el "ford" que se me descompuso...

¡Efectos de la emoción!

Recogieron sus participaciones los Sres: Alberto Alvarez, 7613; Agustín Aymerich, 12513; 4513, Eleuterio Alvarez 9213, Angel Chanes; 13513, Ignacio Mortí; 6613, E. Rodríguez; 12313, Hinojosa; 7013, Fco. Pulido; 12813, Ignacio González; 7713, José Peralta; 5613, Fermín Peña; 13213, Manuel Cuendrás; 11813, Eduardo de la Guardia; 12413, Juan Fernández; 8013, Manuel Díaz; 17913, Balbino Roca; 9913, Edulfo Martinez; 7413, Domingo de los Reyes; 5713, Fernando Tamayo; 12013, Delfín Valdés; 14213, José Suárez.

THE UNITED PRESS SE ENTERA DE QUE HAN SURGIDO DIFICULTADES PARA LA ENTREGA DE LA PROVINCIA DE TARATA DE CHILE AL PERU

Para resolver las dificultades que se presentan se ha sugerido que el general Pershing haga de árbitro o bien según éste que una tercera persona entienda en el asunto

WASHINGTON, julio 14.—(Por United Press).—Se han presentado dificultades en la trasmisión de la Provincia de Taratá de Chile al Perú, cosa que debía efectuarse de acuerdo con el fallo arbitral del Presidente Coolidge y esto ha sido sabido exclusivamente por los corresponsales del United Press.

El Embajador de Chile, señor Mathieu ha cablegrafiado al ministerio de Relaciones Exteriores de Santiago, solicitando la opinión de su gobierno sobre la última proposición hecha por el Perú, para que el General Pershing funja de intermediario entre los representantes de los dos países sobre el mencionado traspaso.

Inmediatamente después de la decisión del árbitro al efecto de que Taratá, pertenecía el Perú, el gobierno chileno informó a la Secretaría de Estado aquí que Chile estaba preparado hacer el traspaso en cualquier tiempo que dicho árbitro señalase.

El primero de julio el Embajador del Perú, señor Velarde avisó a la Secretaría de Estado Americana, que el gobierno del Perú compartía el deseo del gobierno de Chile de entregar lo antes posible la región de Tarat; y sugería al árbitro que para facilitar esta transferencia eliminando cualquier desavenencia posible, se entregara la provincia al General Pershing, Presidente de la Comisión Plebiscitaria en cuanto éste llegase a Arica y que dicho General entregase el territorio al Perú.

El comunicado del Perú manifiesta también que previendo la posibilidad de una diferencia de opinión sobre la frontera, de Tacna y Arica entre Chile y el Perú, éste en tal caso convenía en aceptar por anticipado cualquier decisión de la Comisión de Frontera.

Al contestar el Secretario de Estado Kellog en una comunicación enviada hoy a la Embajada del Perú, sugiere a su vez que, en vista de una posible diferencia sobre la línea fronteriza entre las naciones en cuestión, el gobierno del Perú se conforma mientras espera la decisión de la Comisión de Fronteras y el laudo final del árbitro ha aceptar de Chile la entrega del territorio de Taratá, antes del reporte de línea de demarcación que Chile sostiene, sujeto desde luego a la determinación final del árbitro en vista de la manifestaciones que haga la Comisión de Frontera.

Al responder a la sugerencia de que actue Pershing como intermediario la nota de Kellog declara que el árbitro se ha pedido que señale que la cuestión de la entrega de una porción cualquiera del territorio de Tarta, antes del reporte de la Comisión de Fronteras, así como la decisión final del árbitro sobre asuntos de convenio entre ambas partes y que él opina que no es compatible con los deberes del General Pershing como Presidente de la Comisión Plebiscitaria aceptar el traspaso del territorio que le haga Chile para su vez entregarlo al Perú.

El árbitro sugiere sin embargo que si las circunstancias lo permiten y así lo aceptan ambas partes puede hacerse uso de los servicios de una tercera persona y si ambas partes desean que el Genral Pershing prste su concurso en este asunto, no cabe duda de que pudiera hacerse un arreglo al efecto haciendo que se encuentre personalmente en el acto del traspaso de un comisionado nacional nombrado por Chile a un comisionado igualmente designado por el Perú, sin encargar personalmente al General de hacer la transferencia.

Los observadores aquí al hacerse cargo de la nota del Perú leen entre líneas la poca voluntad de este país de negociar con Chile con cuya nación rompió relaciones diplomáticas hace quince años. El resultado de tan delicada situación se observa con marcado interés.

La nota de Kellog concluye: "el árbitro no obstante me dice que manifieste con enfásis que el asunto en los momentos actuales no se debe regir por el fallo sino que se presta a un arreglo entre ambas partes y que el árbitro mismo actuando extra-judicialmente, el General Pershing y el departamento de Estado se hayan dispuesto a interponer su influencia personal en cualquier asunto tendiente a un arreglo entre ambas partes compatible con los términos y provisiones del fallo.

ENRIQUE FONTANILLS

Hoy, en la festividad de San Enrique, celebra su fiesta onomástica el señor Enrique Fontanills, insustituíble cronista social del DIARIO y un viejo amigo y compañero que tiene aquí, en esta casa como en el seno de nuestra sociedad, bien arraigados afectos y una amistad sincera e inquebrantable; afectos y amistades que el bien querido y admirado Fontanills ha sabido captarse en largos años de una labor agobiadora, realizada con aquel tacto, con aquella exquisitez y galanura insuperables que han hecho de él un verdadero Maestro de la Crónica Social.

El DIARIO, que a más de los fuertes lazos del cariño y de la amistad, aprecia en lo que vale la obra realizada por Fontanills en los muchos años de una dedicación entusiasta y constante, no podía silenciar hoy una fecha en la que se verá colmado de halagos y congratulaciones de una sociedad que lo mima y que de veras lo quiere; halagos y congratulaciones que serán compartidos en la santidad del hogar por la esposa amante y por las hijitas que son su idolatría y su más caro tesoro.

Por las felicidades de hoy y de siempre para él y para los seres que le son tan caros, hacemos votos muy sinceros, dictados por el mejor de los afectos.

EL DIRIGIBLE SHENANDOAH REMOLCARA BVARIOS BLANCOS DE TIRO AEREOS

LAKEHURST, New Jersey, julio 14.—(Por Associated Press).—El dirigible Shenandoah salió de la estación naval aérea a las 3.10 de la mañana de hoy para Newport, Rhode Island, donde remolcará dos blancos de tiro aéreos para las prácticas de los cañones anti-aéreos del acorazado Texas. El Shenandoah regresará a Lakehurst en las primeras horas del jueves.

Los funcionarios de la Armada dijeron que el dirigible se usará para remolcar blancos, lo que significaba una innovación. Estos blancos irán suspendidos por medio de cables de 1,200 a 2,000 pies de la nave aérea.

GRAN CONCURSO INFANTIL DE SIMPATIA

BASES POR LAS QUE SE RIJE EL CONCURSO

Recórtese este cupón por la línea

GRAN CONCURSO INFANTIL QUE POR MEDIACION DEL Diario de la Marina Celebran las Industrias Cerveza Polar, Ironbeer, Chocolate la Ambrosía y Jabón Candado 5

Recórtese este cupón por la línea

1a. El Concurso iniciado el día 7 de Junio, termina a las doce de la noche del día 30 de Noviembre del año actual.

2a. Se instituye un premio de CINCO MIL PESOS en efectivo, que obtendrá el niño o la niña que le corresponda en suerte, de acuerdo con el plan que a continuación se determina.

3a. Se crean SEIS PREMIOS, uno para cada provincia, de MIL PESOS, para el niño o la niña de edad hasta los doce años, que alcanzare mayor número de votos en las provincias de Pinar del Río, Habana, Matanzas, Santa Clara, Camagüey y Santiago de Cuba.

4a. Se otorgarán tres premios mensuales por provincia, a los tres niños o niñas que ocupen los tres primeros puestos en los escrutinios parciales que se celebrarán el día último de cada mes, y diez premios, también por provincia, a los que alcancen los diez primeros puestos en el escrutinio final. Estos premios serán juguetes y valiosos objetos.

5a. Todos los votos que se reciban para el último escrutinio, se guardarán bajo sello por un Notario, hasta que se determine la fecha en que habrá de celebrarse dicho acto, dentro de la primera quincena de Diciembre.

6a. Todo niño o niña que figure en el Concurso tendrá derecho a que se le entregue un cupón numerado para entrar en el Sorteo del Premio Nacional de $5.000 en efectivo, por cada cien votos que haya alcanzado en el Certamen. Estos cupones serán entregados a los interesados por la oficina del Concurso.

7a. El día 20 de Diciembre se hará la proclamación de los triunfadores, y en el mismo acto, que será público, se verificará el sorteo para otorgar el Premio Nacional.

8a. Para la mejor identificación de los niños que figuren en el Concurso y que opten al Premio Nacional, al alcanzar una votación mayor de cien sufragios, deben enviar su retrato con su nombre, los dos apellidos y la dirección, al Director del Concurso.

MANERA DE OBTENER LOS VOTOS

En cada número de la edición de la mañana y de la tarde del DIARIO DE LA MARINA, irá insertado un cupón, diez de los cuales servirán para ser canjeados por un VOTO para el Concurso.

A virtud de acuerdo tomado entre las industrias que han organizado este Concurso y la Empresa del DIARIO DE LA MARINA, los nuevos cupones del DIARIO serán canjeados a razón de 5 cupones por cada voto.

Por cada diez tapas metálicas de la CERVEZA POLAR se obtendrá un VOTO.

Por cada diez tapas metálicas de IRONBEER se obtendrá igualmente un VOTO.

Cada libra de JABON CANDADO llevará un vale, cinco de los cuales servirán para ser canjeados por un VOTO.

Y cada media libra de CHOCOLATE LA AMBROSIA llevará un vale canjeable por un VOTO.

El cupón insertado en las dos ediciones del DIARIO DE LA MARINA cambiará de modelo cada diez días.

El canje de cupones por VOTOS, como el de tapas metálicas, se podrá hacer en las Oficinas del Concurso, anexas al DIARIO DE LA MARINA, o en las mismas fábricas de CERVEZA POLAR, IRONBEER, CHOCOLATE LA AMBROSIA y JABON CANDADO.

Los votos pueden ser depositados en un Buzón que se hallará en las referidas oficinas o enviados por correo a nombre del "Director del Concurso Infantil", DIARIO DE LA MARINA.

Cualesquiera dudas o dificultades que puedan surgir, por no estar previstas en las Bases del Concurso, serán resueltas por el Jurado de los Escrutinios Parciales que lo forman los representantes de cada una de las industrias mencionadas y el Delegado del DIARIO DE LA MARINA.

ESTAFETA DEL CONCURSO

Gregorio Rodríguez Conde.
Máximo Gómez 24. Esperanza
Hoy han llegado a nuestro poder sus 270 cupones de Jabón "Candado" que nos enviara por Correo Con esta misma fecha se le remiten los 54 votos del Concurso que le corresponden.

E. de la Vega
Durán.
Por correo se le remiten los ocho votos que reclama.

Justo Sánchez.
Candelaria.
Los cupones o vales del Chocolate "La Ambrosía" se encuentran en cada media libra de chocolate de dicha marca y son canjeables cada cupón por un voto del Concurso

Publicamos a continuación la carta que nos dirige la señora de Cancio, agradeciendo el regalo, que como primer premio correspondiente a la provincia de Santa Clara, le fué remitido a su hija.

Dice así:
Sr. Director del Concurso Infantil.—Habana.
Distinguido señor:
En mi poder el premio otorgado a mi hija Carlowa L. Cancio por haber obtenido el primer lugar por esta Provincia en el primer escrutinio celebrado.
Agadecida al obsequio tanto más por cuanto ser mi pequeña, hija única, y teniendo por tanto infinidad de juguetes, ha dado la dichosa casualidad de remitírsele por usted lo que no tenía por habérsele roto la que poseía en pasados meses (una casa de muñecas).
Con gracias mil queda de usted atentamente,
Sra. de Cancio.

SE ENCUENTRAN EN NUESTRO PODER NUMEROSOS RETRATOS DE NIÑOS SIN EL NOMBRE Y LA DIRECCION, CONFORME SE HA SOLICITADO

SUPLICAMOS A AQUELLAS PERSONAS QUE LOS HAN ENVIADO EN ESA FORMA, TENGAN A BIEN PASAR POR LAS OFICINAS DEL CONCURSO PARA SUBSANAR ESA FALTA.