TIEMPO PROBABLE PARA HOY

Buen tiempo.
Iguales temperaturas

La Nota del Observatorio en la página 10.

DIARIO DE LA MARINA

ACOGIDO A LA FRANQUICIA POSTAL E INSCRIPTO COMO CORRESPONDENCIA DE SEGUNDA CLASE EN LA OFICINA DE CORREOS DE LA HABANA

EDICION DE LA MAÑANA
24 PAGINAS 5 CTS

AÑO XCII — LA HABANA, LUNES 24 DE MARZO DE 1924.—SAN GABRIEL ARCANGEL, Y SANTA CATALINA DE SUECIA, VIRGEN — NUMERO 84.

DEL PROBLEMA DE ESPAÑA EN MARRUECOS

Sentencia del Tribunal Supremo de Guerra y Marina por las Operaciones de Tizzi Azza, en Noviembre de 1921.

La Defensa del Mediterráneo y la negativa de España y de Italia al límite de 80,000 toneladas de grandes buques de guerra.

Declaraciones del Sultán de Marruecos sobre la convención de Tánger.

El precedente que sienta el Supremo de Guerra y Marina, absolviendo al General Cavalcanti, que es el que tenía el mando superior en esa conducción del convoy a Tizzi Azza, hace pensar que cuando se trate de otros dos jefes, Berenguer y Navarro, que mandaban en julio y agosto de 1921, también se les absolverá y sin duda pronto lo hemos de saber.

LA CAUSA DE TIZZA

Cavalcanti, absuelto; Tuero y Sirvent, condenados a un año de prisión, y Lacanal, a seis meses.

Madrid, febrero 26.

Por el Supremo de Guerra y Marina se ha dictado sentencia en la causa instruída a raíz del convoy a Tizza.

En vista de esta sentencia, se absuelve al general Cavalcanti. Al general Tuero y al coronel Sirven se les condena a la pena de un año de prisión correccional militar y al coronel Lacanal a seis meses y un día de prisión y pérdida del empleo durante el tiempo que esté cumpliendo la condena.

No ha sido posible conocer más detalles de la sentencia.

Al llegar ayer tarde el marqués de Estella a la Presidencia, dijo a los periodistas, refiriéndose al fallo anterior:

—Es lamentable que tres jefes de buena voluntad hayan sido condenados; pero la sentencia es del Supremo de Guerra y Marina y hay que acatarla.

LA CONFERENCIA DEL DESARME NAVAL

Reunida en Roma la Conferencia internacional de disminución del armamento naval y cuando a España se le quiso limitar el tonelaje total de sus grandes buques de guerra a 80,000 toneladas, el Delegado español, Sr. Montagud, no sólo protestó de tan pequeño tonelaje, sino que abandonó el local de la Conferencia. Hay que advertir que a Francia se le dejaba un tonelaje de 180,000 toneladas en la Conferencia de Washington de limitación del armamento naval, y que en la actual Conferencia de Roma se les concedía a las naciones hispano-americanas ese mismo número de 80,000 toneladas a cada una.

Téngase en cuenta que por primera vez desde hace 30 años, Inglaterra está haciendo las maniobras navales de sus escuadras de Europa, en el Mediterráneo, como para demostrar a Italia y a España, impresionándolas, que nunca pueden predominar en el Mediterráneo, máxime, si, como se dice, se lleva a efecto una alianza entre Inglaterra y Francia.

Madrid, febrero 28.

Han aparecido en la Prensa noticias contradictorias sobre la actitud adoptada por el delegado representante de España en la Conferencia internacional del desarme naval celebrada en Roma, señor Montagud, pues mientras en unos periódicos se dice que después de exponer su disconformidad con los asuntos a deliberar se retiró de la Conferencia, otros afirman que el acta se aprobó por unanimidad; es decir, con el voto favorable de nuestro delegado.

Estas dos versiones no son, sin embargo, contrapuestas, pues ha podido ocurrir que nuestro delegado, después de expuesta su disconformidad y consignada su protesta, siguiera asistiendo a las deliberaciones observando una actitud pasiva, sin intervenir en las discusiones.

Si nuestro delegado no hizo constar su voto en contra, claro es que el acta se aprobó con su voto.

Ahora bien: nosotros podemos decir, oficiosamente, que el Directorio estima que no se deben hacer comentarios ni adelantar juicios sobre el particular hasta que se reciba la información oficial del señor Montagud y se pueda, oficialmente, orientar a la opinión sobre lo ocurrido en la Conferencia del desarme naval.

Continúa en la ULTIMA.

UNA CARTA DEL CONSUL GENERAL DEL PERU

Habana, marzo 22 de 1924.

Señor Director del DIARIO DE LA MARINA.

Habana.

S. D.

Una carta de algunas noticias que se propalaron acerca de la supuesta prisión en el Perú del señor Oscar Herrera, del encarcelamiento del señor José Carlos Mariátegui y del secuestro del periódico "Claridad" me dirijo a usted con el objeto de poner de manifiesto y de una manera categórica y en honor a a verdad, que no se ha cometido ninguno de los actos que se atribuye a mi Gobierno y que seguramente esa errónea noticia procede de fuente de información lanzada por enemigos gratuitos del régimen del señor Leguía.

He de rogar a usted señor Director la publicación de la presente, al mismo tiempo que me es grato ofrecer a usted las consideraciones mas distinguidas con que me suscribo de usted su mas Atto. y S. S

Alfredo de la FUENTE.

Si Antes de Mañana, Martes, no se Halla Solución a la Huelga de los Tranviarios, Habrá Paro General en Santiago de Cuba

EN UNA ASAMBLEA MAGNA EFECTUADA AYER EN SANTIAGO DE CUBA SE TOMO EL ACUERDO DE APOYAR A LOS OBREROS DE LA COMPAÑIA ELECTRICA EN SUS ASPIRACIONES

PRETENDEN LOS HUELGUISTAS QUE LA COMPAÑIA REPONGA A LOS NUEVE EMPLEADOS QUE DEJO CESANTES; PERO SE TIENE POR SEGURO QUE NO ACCEDERA A TALES DESEOS

SANTIAGO DE CUBA, marzo 23.

DIARIO.—Habana.

Acaba de celebrarse una magna Asamblea en la Federación Sindical de Empleados y Trabajadores del Ferrocarril de Cuba división de Santiago con asistencia de los Presidentes de la Hermandad y Unión Ferroviaria de Camagüey en número de más de doscientos personas a fin de prestar apoyo a los obreros de la Compañía Eléctrica en esta Ciudad en huelga hace ocho días.

Acordaron tras cálidos discursos señalar el próximo martes día 25 a las doce de la noche para ir al paro general si con la intervención del gobierno, la compañía eléctrica no repone a los empleados cesantes inmediatamente.

Creese que la compañía eléctrica no accederá a las demandas de los huelguistas y por lo tanto, el paro general puede aceptarse como un hecho.

ABEZA.

EL CONFLICTO OBRERO DE CAMAGUEY

Camagüey, marzo 23.

DIARIO, Habana.

Ayer día 22 tuvo efecto una magna asamblea obrera a la que asistieron en número extraordinario, por tratarse de un asunto de carácter provincial, la Federación Obrera de la Provincia y todas las entidades no federadas.

En dicho acto se acordó dirigirse en manifiesto al Gobernador Civil, al Alcalde Municipal y todas las demás autoridades y personalidades salientes de la localidad, rogándoles que intervengan con toda urgencia en la solución del conflicto creado por los empleados de la Compañía Eléctrica, mediando, entre los obreros y la Compañía.

En dicho manifiesto se expresará que en el caso de que la Compañía se niegue a aceptar una fórmula viable que solucione el estado de huelga actual, se decretará el paro general.

Los obreros mantienen una actitud pacífica, pero se nota que entre ellos hay un extraordinario grado de excitación, que pudiera traer graves consecuencias si el Gobierno no pone de su parte y evita los riesgos que se avecinan.

Corresponsal Sustituto.

NUESTRA ACTITUD ANTE LA INMINENTE HUELGA DE FERROVIARIOS

Conocedores de la resolución adoptada por la Federación Ferrocarrilera de ir a la huelga si esta Empresa no cede a sus imposiciones, nos interesa que todos conozcan en esta Ciudad los términos en que ha quedado planteado el problema, con objeto de evitar posibles extravíos de la opinión pública en la apreciación del lado donde está la razón.

En un principio, dos fueron las peticiones que a esta Empresa se le hicieron: una relacionada con la libertad de asociación de nuestros empleados y obreros, que se estimaba coartada por la Compañía; y otra referente a la reposición de nueve empleados, declarados cesantes por mi Administración, a juicio de los ferroviarios, solo por pertenecer a la citada Federación.

Contestamos en el acto a tales peticiones afirmando: Primero: Que jamás había impedido a dichos empleados y obreros el libre ejercicio de sus derechos legales, por lo cual toda afirmación en tal sentido era absolutamente falsa. Segundo: Que esos conductores habían sido declarados cesantes en virtud de causa justificada, por lo cual tampoco podrían ser repuestos sin mengua y desdoro de la Empresa.

Y como con tales declaraciones, la Federación se hubiera visto compelida a declarar que, si iba a la huelga, era para defender exclusivamente los supuestos derechos de nueve individuos de conducta incorrecta suficientemente probada, ha presentado ahora a las Autoridades tres nuevas bases de arreglo, las cuales, por su violencia inaudita parecen expresamente adoptadas con el fin preconcebido de que no puedan ser aceptadas y de que haya huelga. Sobre las mismas es que deseamos hacernos oir, a fin de que se juzgue y aprecie la corrección de nuestra actitud en todo este asunto; siendo nuestros puntos de vista sobre dichas bases los siguientes:

Primero:—Que acerca del reconocimiento de la Federación de Ferrocarrileros y de su Reglamento, la Empresa no puede impartírselo, no solo porque lo desconoce, sino porque con la misma razón cualquier otro Gremio con el cual no tuviéramos relación alguna podría, a su vez, pedirnos idéntico reconocimiento. Además, aún cuando tal Reglamento nos fuera conocido, tampoco podríamos hacerlo, por estar el mismo escrito para regular las necesidades y fines de aquella Federación, que pueden ser distintos y hasta antagónicos con los nuestros. Nosotros no podemos hacer un reconocimiento cuyas consecuencias nacen para nosotros, sin que adquiramos en cambio derecho alguno como consecuencia del mismo; lo cual equivale a obligarse sin causa y sin que exista justificación ninguna para ello.

Segundo:—En cuanto a la reposición de los empleados cesantes, la Empresa sigue afirmando que no es por haberse federado con los ferroviarios por lo que ha declarado terminados los servicios de los mismos, sino por justa causa y en virtud de expediente instruído al efecto. Dichos empleados cesantes cometieron repetidas veces faltas graves contra los intereses de la Empresa, que ésta no puede tolerar; razón por la cual les instruyó los susodichos expedientes, que están a la disposición de la Oficina de Jubilaciones y Pensiones para el caso de que los perjudicados ejerciten ante ella sus derechos legales, que por lo visto desprecian, prefiriendo utilizar la acción directa, pero ilegal de la Federación Ferroviaria.

Tercero:—Que así lo comprueba el hecho de que entre esos cesantes no hay un sólo motorista siendo todos los demás conductores recaudadores de los pasajes de los tranvías. Igualmente lo comprueba el que, entre los empleados de la Compañía que permanecen afiliados a la Federación Ferroviaria, los hay motoristas y conductores; a pesar de lo cual, NO HAY MOTORISTAS DESPEDIDOS CESANTES, no obstante estar agremiados a dicha Federación; evidenciando esto sobradamente que la causa de tales cesantías no es la que se dice, sino la que nosotros afirmamos.

Cuarto:—Que demuestra también

(Continúa en la pág. DIECISEIS.)

DICE UN REPRESENTANTE QUE EL PRESTIGIO DE LOS EE. UU. HA SUFRIDO MUCHO EN CUBA

(Por The Associated Press)

WASHINGTON, marzo 23.

El prestigio de los Estados Unidos ha sufrido considerable pérdida en Cuba en estos últimos tiempos, a causa de las "investigaciones de carácter histórico que están llevando a cabo las Comisiones del Congreso. Así lo manifiesta en una declaración que esta noche facilitó a la prensa el Representante Fred A. Britten, de Illinois, al regresar de un viaje a dicha Isla.

Todas las sugestiones hechas con objeto de implantar mejoras en Cuba, dijo el miembro del Congreso americano, se reciben con caricaturas del Tío Sam manchado de fango, petróleo e inmundicias y con letreros alusivos, siendo uno de los más comunes el que aconseja a los americanos dedicarse a limpiar su propio país.

Agregó el representante que le agradaba haber notado, al llegar a los Estados Unidos, seguros indicios de que "la opinión pública está cambiando, y en vez del asombro experimentado al principio, empieza a sentir asco y desprecio ante procedimientos de investigación que han degenerado en una serie de demoledoras y devastadoras averiguaciones".

YA NO BAJARA MAS EL FRANCO

PERMITEN SUPONERLO ASI EL QUE FRANCIA AUMENTARA SUS IMPUESTOS Y LAS MANIFESTACIONES HECHAS POR MORGAN EN NIZA, EL DIA 18, DE QUE "SIEMPRE AYUDARA A LOS FRANCESES, PORQUE SON CAMPEONES DEL DERECHO"

(Por Tiburcio CASTAÑEDA.)

El resultado de la especulación de los francos para los bajistas al descubierto, al subir los francos en una semana de 3,18 centavos a 5,10.

Lo que se sabe del informe de los peritos internacionales.

Yo tenía curiosidad, como tantos otros, por saber toda la bajeza de la conspiración para la depreciación del franco, porque sin duda son especuladores sin conciencia los que especulan pensando amontonar gran des ganancias, aun a trueque de quitarle valor a la moneda o al billete que lleva una pobre al mercado para alimentar a sus desvalidos hijos; y no se conocería todo el ciclo de la operación sin saber la magnitud de las pérdidas que sufrieron los agiotistas con la rápida subida de los francos al comprarse todos los que salían al mercado o se ofrecían en las Bolsas.

En la semana del 7 al 15 de corriente, como resultado sucinto de las compras hechas por los Bancos de Francia de las ventas de francos que se ofrecían al descubierto, tanto en los países neutrales de la gran guerra, del Norte de Europa o de los Estados Unidos, se llegó a saber que esos vendedores ficticios no pudieron entregar 500 millones de francos que habían vendido sin tenerlos pensando acaparar a más bajo precio del que habían vendido. Y no tuvo el Banco de Francia que recurrir al crédito abierto por Morgan de un mínimum de cien millones de pesos en oro, porque al solo anuncio de esa promesa de crédito empezaron a subir los francos y los bajistas, para evitar mayores pérdidas si seguían subiendo, se apresuraban a liquidar.

Tres de los Bancos de Amsterdam que se dedicaban especialmente a esa especulación bajista del franco, se hallan próximos al cierre.

Y bien puede decirse que ganada ya por Poincaré la votación en el Senado, que le autoriza a legislar por Decretos dentro de las bases para la nivelación del Presupuesto, irán subiendo los francos en esa atmósfera de bonanza que despejó los nubarrones de las especulaciones malsanas.

Leemos en los periódicos de Nueva York del día 19, que los peritos internacionales no presentarán su informe a la Comisión de Reparaciones hasta los primeros días de Abril. Yo supongo que como las elecciones generales de Alemania se verificarán el día 4 de Abril, antes de esa fecha han de aprobarse o rechazarse por los alemanes las bases que presenten los peritos; además, ya se sabe que antes de que se publiquen oficialmente han de ser aprobadas tanto por la Comisión de Reparaciones como por el Gobierno alemán, y a ese efecto se halla en París, discutiendo con Dawes y Mc Kenna, presidentes de los dos Comités de peritos, Schacht, Ministro de Hacienda de Alemania.

Sobre la creación de un nuevo Banco de reserva oro, domiciliado en Holanda o Suiza, y con un capital de 400 millones de dólares, hay unanimidad completa. La mitad del capital lo aportará en oro, de su actual depósito en oro, el Reichsbank, y los otros doscientos millones de pesos los suscribirán los ciudadanos de los países aliados y de los Estados Unidos, siendo la mitad de los Directores, alemanes y la otra mitad de distintos países, pero teniendo éstos el derecho de veto cuando se infrinjan las bases que se acuerden para el funcionamiento del Banco.

Ese Banco servirá no solamente para estabilizar el valor del marco, sino para aportar un medio flexible para el pago de reparaciones, evitando la compra de dollars en mercados extranjeros, puesto que el marco tendrá su valor completo, sin depreciación alguna.

El Gobierno alemán depositará en ese Banco las cantidades para el pago del interés del préstamo o de los préstamos que se le hagan; y los aliados podrán girar sobre ese Banco por las sumas que debe pagarse a cada una de sus naciones, según la distribución que se fijó en Spa.

Los ingresos de los ferrocarriles y de los monopolios que establezca Alemania, se depositarán en ese Banco; y se cree que el mínimum de las reparaciones que al principio han de pagarse, cuyo mínimum equivale a una verdadera moratoria, será producido fácilmente por la recaudación de esos monopolios e ingresos de ferrocarriles.

Si de ferrocarriles y monopolios no hubiese fondos para empezar a pagar las reparaciones, cosa que no se supone siquiera, entonces el Gobierno alemán tendría que aportar por contribuciones el dinero necesario.

Respecto de la entrega del distrito del Ruhr por franceses y belgas a Alemania, creen los peritos que debe hacerse, para que llegue Alemania a su mayor producción en las minas y fábricas de esa zona, si bien podrán Francia, Bélgica y quizá se les reúna en ello Inglaterra, tener una ocupación militar invisible fuera o dentro del distrito del Ruhr.

Se necesitarán cinco años, en concepto de los peritos internacionales, para que pueda equilibrarse el presupuesto alemán.

Respecto de un empréstito alemán y su cuantía sobre los ferrocarriles y los monopolios, se ha hablado de un préstamo de 100 millones de pesos; pero eso pudiera hacerse para sustituir a una moratoria, entregando el producto de ese empréstito a los aliados, que a su vez aplazarían el cobro de mayores sumas, que se pagarían con la mayor producción del Ruhr y de las industrias alemanas.

Una de las condiciones que imponen los aliados es que para nivelar el Presupuesto alemán habrán de aumentarse las contribuciones hasta el nivel de las que pagan hoy Inglaterra y Francia, cosa que, con su sola enunciación convence; porque ¿cómo va a estar menos gravado en los impuestos el deudor que el acreedor?

NEGROTICO FUE NUEVAMENTE DETENIDO AYER

Frente a la Estación Terminal agredió ayer noche a un grupo haciendo disparos de revólver.

Acaba de salir del Vivac a causa de los disparos, también de revólver hechos contra "El Francesito" y otros en Factoría y Desagüe

De modo misterioso fué golpeado anoche un individuo por varios.

Nuevamente el tristemente célebre "Negrotico" tiene cuentas con la justicia. Recién salido del Vivac a causa de los disparos de revólver que hizo contra "El Francesito" y otros en Factoría y Desagüe, anoche fué nuevamente detenido por la Policía de la Segunda Estación por haber agredido a tiros frente a la Estación Terminal a un grupo de individuos contra los cuales disparó por tres veces su revólver.

"Negrotico", que se nombra Aurelio Rodríguez Fontes, ingresó en el Vivac.

NO SABE QUIEN LO HIRIO

En Emergencias fué asistido de una herida de proyectil de arma de fuego, en el pie derecho con orificios de entrada y salida, Enrique Cagiga Pérez, de la Habana, de 21 años de edad y vecino de Salud 7, altos.

Declaró el lesionado que hallándose en el café situado en Bolívar y Manrique sintió un golpe en el pie, sin que oyera detonación alguna, ignorando si dispararon contra él, ni quién fuera el que lo hizo.

Gerardo Díaz Cubas, de Bolívar 85, que se hallaba con el lesionado en el café citado, tampoco oyó detonación alguna.

LE GOLPEARON ENTRE TODOS.

En La Benéfica fué asistido de contusiones en las regiones masoteriana y óculo palpebral derechas, Antonio Uries Martínez, español, de cincuenta y cuatro años de edad, y vecino de Menocal y Estévez.

Declaró el lesionado que anoche comió en el antiguo Sanatorio Cuba, en Menocal, y dos individuos lo golpearon, ignorando si le pegaron con las manos o con un bastón, porque perdió el conocimiento.

La inquilina del cuarto 111 en que ocurrió el hecho, Estrella Hernández Valdés, de la Habana, de treinta y dos años de edad, y que fué asistida de una desgarradura leve en la rodilla izquierda, declaró que las lesiones se las causó Uries al caérse, empujado por ella, por haberle gastado una broma de mal gusto.

De las investigaciones practicadas se deduce que entre ella Ramón Escobedo Corbea vecino de la misma habitación y otros dos individuos golpearon al Urios y que Estrella para evitar que les acusen declaró que había sido al caerse por empujarla ella.

LESIONADO ARREGLANDO UN MOTOR

Arreglando el motor del automóvil 2659 en Príncipe y Washington el chauffeur Carlos M. Ponce Aloma, vecino de Alambique 61, se causó una herida por avulsión en la mano derecha. Fué asistido en Emergencias.

NO ES DE CANOVA SINO DE COSME VELAZQUEZ LA ESTATUA DE CARLOS III

ULTIMA SESION DE LA ACADEMIA DE LA HISTORIA

En la noche del día veinte de este mes celebró esta cororación su sesión ordinaria aprobándose, después de detenida lectura, el Nuevo Reglamento de la misma.

Dióse cuenta del informe suscrito por los señores Académicos René Lufriu y Joaquín Llaverías acerca del artista que hiciera la estatua de Carlos III que no es Cánova sino Cosme Velázquez; el informe está acompañado de documentos tanto del archivo Nacional como de la Sociedad Económica que dan detalles del acto de la inauguración de la estatua.

Fué designado el doctor Salvador Salazar para que forme parte de la Comisión nombrada por la Sección de Ciencias Históricas del Ateneo que está encargada de la búsqueda de las primeras piedras del Convento de Santa Catalina y del Hospital de San Lázaro.

La Academia acoró realizar determinadas gestiones con el señor Director del Archivo de Indias, en Sevilla, al objeto de lograr copia de los documentos que en el mismo existen sobre Cuba, pues desea se cumpla uno de los objetivos de su creación, el de adquirir, coleccionar, clasificar todos aquellos documentos que en más o menos grado puedan ser una contribución al enriquecimiento de la Historia de Cuba.

La Secretaría de la Corporación informó que estaban listos los diplomas de los Académicos recientemente electos faltando solo, para los efectos de la entrega la firma del Presidente y del Secretario; así mismo se dió cuenta de estar listos y franqueados, para su envío al correo los números de los Anales que deben ser remitidos al extranjero. Tan pronto quede ésto realizado se enviarán tanto los números posteriores como las publicaciones hechas por la corporación.

Por falta del quorum exigido por el Reglamento no pudo efectuarse la elección de los Académicos Correspondientes propuestos. Y después de haberse tratado de otros asuntos se dió por terminada la Sesión.

Conclusiones de la Cámara de Comercio de Guines Respecto a Nuestros Problemas Económicos

EL BANCO DE EMISION.—ACCION DE LAS CORPORACIONES ECONOMICAS.—EL COMERCIO, LA AGRICULTURA Y LA INDUSTRIA DEBEN ESTAR REPRESENTADOS EN LAS CAMARAS

POR LO QUE HACE AL IMPUESTO DEL CUATRO POR CIENTO DEBE SER BORRADO DE LOS CODIGOS DE LA REPUBLICA

El artículo que hace días se publicó en un colega dedicado al señor Angel Garri y titulado SALVE EL BANCO DE EMISION, así como también la carta abierta que en contestación a dicho artículo publicó el señor Garri, Presidente de la Cámara de Comercio de Santiago de Cuba y de la Federación de las Corporaciones Económicas de Oriente, han sido objeto de los más laudables comentarios por parte de todos los elementos productores, por el Comercio y por la Industria, que antes la posibilidad de la aparición de una nueva entidad bursátil, ponen el pensamiento en un nuevo desastre económico y ven cernirse sobre sí la fatídica figura de una bancarrota general.

La Cámara de Comercio de Santiago de Cuba, presidida con tanta actividad y tanto acierto por un economista tan competente como lo es el señor Angel Garri, que a su vez preside con no menos acierto la Federación de las Corporaciones Económicas de Oriente, ha remitido a esta Cámara de Comercio de Güines cuya presidencia me honra, una copia de los referidos escritos, en los que con acopio de razones y con lógica cuntundente, se demuestra la inconveniencia de que llegue a ser un hecho el proyecto de crear un Banco de Emisión.

Con tal motivo, esta Cámara de Güines al someter a la consideración de sus asociados los juicios expuestos por el aludido colega y por el señor Angel Garri, ha venido a la conclusión de que todos los puntos sostenidos por el señor Garri y por la Cámara de Comercio de Santiago de Cuba, deben ser igualmente apoyados por todas las corporaciones económicas de la República, por estar basados en conocimientos prácticos y en razones que descansan en la experiencia de los hechos, única fuente donde el hombre ha de beber las verdades si no quiere que éstas se desbanezcan al contacto del desengaño.

Opinamos en todo como el señor Garri.

¿Qué necesidad vendría a resolver ese Banco? No acertamos, así de pronto, a descubrir esa necesidad ni a vislumbrar sus resultados en favor del desarrollo económico de nuestra República.

Pero en cambio, si se nos pregunta que perjuicios acarrearía, nos atreveríamos a señalar los miembros señalados por el señor Garri.

La opinión de todas las clases económicas se manifiesta en contra de la creación de ese Banco y entiende que ni la necesidad, ni el momento, ni las consecuencias, abonan razón alguna en que se pueda asentar la emisión de un signo fiduciari que lancen a la circulación otra moneda que no sea la que tenemos, que respalda, con sólida garantía, todas las operaciones financieras, tanto en el interior como en el exterior de la República.

Como dice el señor Garri, acaso los bolsistas vean un negocio estupendo en eso de la creación de un Banco de emisión y con un nuevo signo fiduciario lanzado a la circulación.

Pero debe advertirse que no son precisamente los bolsistas los llamados a marcar el derrotero que debe seguir la nave de la Nación, si es que esta nave no ha de estrellarse contra los escollos de una aventura económica, con provecho exclusivo de los que fabrican negocios en perjuicio del crédito nacional y a costa de las clases productoras.

Es necesario que todas las corporaciones económicas de la República, si es que persiguen la defensa de los intereses que representan, deben encaminar sus pasos a unirse o fusionarse, por provincias primero a fin de crear la corporación provincial y luego, la unión de estas unión en hacer la fueraza. Y no hay entidades provinciales, determinaría la Federación Nacional de todas las Corporaciones representativas de la vida económica del país.

Así, esa entidad general, contentiva de todas esas fuerzas que hoy obran dispersas, las más de ellas sin brújula ni guía que pueda señalarles el puerto a que aspiran arribar, podría pensar lo suficiente en la balanza gubernamental para que fuese considerada y atendida en sus justas peticiones que hoy pasan inadvertidas en las esferas oficiales.

(Continúa en la pág. DIECISEIS.)

LA PROTESTA DE LAS DAMAS CATOLICAS

Innumerables son las adhesones que a nuestra campaña en defensa de la Iglesia de Cristo estamos recibiendo.

Imposible dar cabida a todas ellas en las columnas del DIARIO. Nos limitaremos, pues; mientras otra cosa no se resuelve, a publicar solamente los nombres de las personas que se nos adhieren, y, según podamos hacerlo, dar a la publicidad alguna que otra carta de la gran cantidad de ellas recibida.

Lo mismo haremos con los artículos que, apoyando los nuestros, se nos envían; algunos de los cuales (el del señor Luis B. Corrales, por ejemplo, nos hemos permitido retirar de la mesa de nuestro Subdirector, por atribuírsenos en ellos méritos que no poseemos.

De mucho estímulo son para nosotros; pero es nuestro firme propósito no publicar carta alguna de esas que recibimos suscritas con un pseudónimo. Si piensan como expresan en ellas, ¿por qué no las firman sus autores?

De orgullo debe servirnos, y nunca de vergüenza, levantar nuestra frente para que se nos reconozca como hijos de Cristo. Si volvemos la cara; si fingimos no ver o no oír cuando a El se le insulta, perteneceremos a ese número de almas tibias (capaces de producir náuseas), de que nos habla el Evangelista en el Libro del Apocalipsis.

Pero, por fortuna, estas disquisiciones se hacen ya innecesarias. Nuestra Cuba católica no se encuentra en el número de los pueblos tibios en su fe; buena prueba da de ello el número de personas que para protestar con nosotros se ha levantado.

Por su orden iremos publicando las firmas que como prueba de adhesión hemos recibido, y las que en lo sucesivo se nos envíen.

Entre éstas hay las de un buen número de caballeros, y comenzarán a publicarse en el día de mañana.

De nuevo llamamos a las Asociaciones Católicas. No se nos conteste privadamente; no. Dirijansenos las adhesiones por colectividades, pues de lo contrario, llegaríamos a pensar que renuyen trabajar desde sus puestos de católicos.

Y una aclaración final: nuestra protesta es de damas católicas, entre las cuales se encuentran comprendidas las señoras y señoritas todas de la Isla; encontrándose o no comprendidas en la denominada "Asociación de Católicas Cubanas", que, oficialmente, hasta ahora, no han respondido, aunque privadamente se han adherido a nuestro movimiento de protesta casi todas sus socias.

Sin embargo en sus estatutos, y entre los párrafos que señalan los fines de la Asociación, hay uno, (d), que dice: "La defensa de la doctrina y costumbres cristianas, combatiendo por todos los medios lícitos, la inmoralidad, ya se manifieste en la prensa, en el libro, en los espectáculos, en las conversaciones o en las costumbres públicas."

Creemos también que en los Estatutos de las demás Asociaciones Religiosas, en esta República establecidas y reconocidas, habrá algo semejante.

Clara MOREDA.

Adhesiones recibidas:

Rita Tamayo Vda. de Portuondo; Carmen Castro de Portuondo; Angela Betancourt Vda. de Frías, María Julia García, Luisa Merino, Genara García, Ana María Martínez, Georgina Portela, María Teresa Raviña, Amparo Díaz, Mercedes Lima Ramírez, Mercedes Sanchez Vda. de Ramírez, María L. de Moreda, María Luisa Angulo de Muñiz, Angela Rigau Vda. de Aedo, Flora Pella de Roces, Josefa Aedo, Isabel del Río de la Guardia, Carmen Cantero, Rafaela Romero, Gertrudis Angulo de Muñiz, Mercedes y Teresa Angulo y María, Josefa Migueles de Espino, Mercedes, Carmen, Julia y María Muñiz y Angulo, Rosa Chávez, Angelina Reyes de Jiménez, Susana Menocal de Giralt, Evangelina y Narcisa Menocal, María Dolores Calvo y Arreguí, Loreto Gonzalez y Rivero, Isabel Calve y Arreguí, Ma. Teresa Lorda y Gonzales, Ma. Rita Mendive y Renté, Edelmira y Ma. Teresa Rodríguez Parra y del Pozo, Adelina coro y del Pozo, Olga y Sarah Rodríguez Parra y del Pozo, Graciela Pérez Renté, Silvia Coro y del Pozo, Dulce María Roja y Martínez, Ma. Teresa, Carmelina, y Concepcion Luis y Barrena, Sarita Alfaro y Cardenas, María Antonia Simó y Suárez, Maja Vigil y Suárez Lourdez Rodríguez Parra y del Pozo, Graciela oja y Martínez, Enriqueta Roja y Martínez, Artemia Alfaro y Cardenas, Conchita Arias y Cardenas, Marta Roja y Martínez, Rosa Guas y Gonzales, Berta Rojas y Martínez, Martina E. Llanjo y Caivar, Adelaida Manzanilla, Hortensia de Armas.....

(Siguen las firmas).

Recibo y copio:

Habana, 21 de Marzo de 1924.

Srta. Clara Moreda y Luis.

Redacción del "DIARIO DE LA MARINA".

Habana.

Muy estimada Clara:

Mucho me alegré al leer ayer, en el "DIARIO DE LA MARINA" de la mañana, tu escrito titutlado "A LOS CATOLICOS", igualmente el de hoy, protesta de damas católicas. Te felicito muy de veras y te doy las gracias por haber aceptado mi nombre para la lista.

Orgullosa debe estar Cuba con

(Continúa en la pag TRECE)

DIARIO DE LA MARINA

FUNDADO EN 1832

DIRECTOR: DR. JOSE I. RIVERO. PRESIDENTE: CONDE DEL RIVERO. ADMINISTRADOR: JOAQUIN PINA

PRECIOS DE SUSCRIPCION:

HABANA		PROVINCIAS		EXTRANJERO	
1 mes	$ 1-60	1 mes	$ 1-70	3 meses	$ 6-00
3 Id.	„ 4-80	3 Id.	„ 5-00	6 Id.	„ 11-00
6 Id.	„ 9-00	6 Id.	„ 9-50	1 Año	„ 21-00
1 Año	„ 18-00	1 Año	„ 19-00		

Prado, 103 Apartado 1010. Teléfonos: Redacción: A-6301; Administración y Anuncios: A-6201; Imprenta: A-5334. Habana

MIEMBRO DECANO EN CUBA DE "THE ASSOCIATED PRESS"

LA HUELGA DEL FERROCARRIL DEL NORTE DE CUBA

Hace breves días, cuando nos referíamos a la posibilidad de que estallase una nueva huelga de los empleados de los Ferrocarriles Controlados, señalábamos la contradicción existente entre el Manifiesto de la Hermandad de Ferrocarrileros, que nos había sido remitido, y las declaraciones hechas a la prensa por el Administrador General Mr. Jack, y pedíamos que se puntualizasen los hechos, clara y concretamente, para poder formar juicio acerca de los mismos. Nuestra petición se fundaba en que cuando se trata de un asunto de tanta importancia como el servicio ferroviario, las partes en conflicto no son solamente la Compañía de un lado y los empleados y obreros de otro, sino el país entero, la sociedad en masa que sufre, en sus intereses materiales y morales, las consecuencias del paro. La opinión pública, tiene, pues, el derecho de pedir que se le informe amplia y exactamente, a fin de conocer el problema planteado e influir en su resolución, apoyando moral y materialmente a la parte a quien asista la justicia o buscando y recomendando una transacción equitativa, cuando fuese justo.

Existen en la actualidad varias huelgas—pues parece que se trata de un brote epidémico—entre otras, una que ha estallado bruscamente en el Ferrocarril del Norte. Tocante a ésta, tenemos a la vista un "Manifiesto" que el Administrador General del Ferrocarril del Norte de Cuba, Sr. Oscar Alonso, ha dirigido a las Autoridades, al Comercio y al público, a los Gremios Obreros y a los Empleados de la Compañía, a fin de demostrar lo injustificado del paro violento que ha sido decretado por la sociedad "La Unión", de empleados del citado Ferrocarril.

El manifiesto del Administrador Sr. Alonso es claro y explícito. A juzgar por los hechos concretos que expone, causa directa de la huelga, ésta carece de justificación. Un conductor acusado de una falta, a quien se instruye expediente, en la tramitación del cual para mayor garantía, la Compañía accede a que la sociedad "La Unión", esté representada por uno de sus miembros, que asistirá al esclarecimiento y depuración de los hechos; el Contratista particular de un ramal en construcción que separa un obrero que no es empleado de la Compañía; la separación de un capataz que no logra reunir una cuadrilla de seis hombres para trabajar bajo su dirección, no son motivos suficientes para decretar una huelga ferroviaria dentro del plazo perentorio de cuarenta y ocho horas, ni para llevarla a vías de hecho paralizando todas las comunicaciones de una extensísima zona que no tiene más vía que el Ferrocarril del Norte, causando daños enormes a la zafra, al comercio y al público en general, sin contar los perjuicios que reciben la Compañía y los mismos empleados y obreros en huelga.

Si las causas de la huelga son otras, claro está que es como si nada hubiéramos escrito, pero si son las mismas que aparecen en el Manifiesto del señor Alonso, la huelga es una medida violenta y sin justificación, un acto impremeditado, perjudicial para todos, los obreros en primer término.

Cuando se trata de servicios importantes, lo repetimos, patronos y obreros no deben olvidarse de que el público, la sociedad en general, tiene también derechos que deben ser respetados, porque son tan legítimos como los que más puedan serlo. Dentro del estado actual de cosas y dada la falta de una legislación adecuada, no discutimos ni negamos el derecho de las colectividades obreras de acudir a la huelga; pero sí sostenemos la tesis de que ese recurso extremo no debe emplearse sino cuando se hayan agotado los medios de arreglo y en los casos que verdaderamente lo ameriten. Esta opinión es tan justa, tan razonable, tan adecuada para dejar a salvo todo derecho legítimo, que no dudamos de que todos convengan en ella. Las resoluciones inconsultas e irreflexivas pueden causar, están causando ya, daños de consideración que todos estamos llamados a evitar. La huelga del Ferrocarril del Norte, por ejemplo, no ha debido estallar, y ya que se halla en pie debe ser resuelta con prontitud, sin intransigencias ni demandas improcedentes. De algún tiempo a esta fecha las huelgas se producen con tanta frecuencia, que parecen demostrar un estado de excitación entre las clases obreras o una falta de consideración a los legítimos derechos de la parte del país—la mayoría de éste—que sufre las consecuencias de los conflictos, sin ser causante directa ni indirectamente de los mismos. Es menester proceder con más calma, con más serenidad y no abusar de procedimientos violentos y perjudiciales para la colectividad. Es éste un consejo leal, que damos a todos en bien de la Nación.

MARMOLES: PENNINO

CUENTECILLOS DE MI TIERRA

DE LAS MUERTAS, "NA"

Los que son aficionados a los viajes y tienen por obligación o por gusto recorrer pueblos no ignoran las fatigas que se pasan á veces para encontrar un hospedaje, bueno, regular o malo, pues en muchas localidades no hay fondas y sólo sucias y mal olientes posadas, cuyos bajos suelen estar ocupados por caballerías y los altos por arrieros que no huelen tampoco a rosas.

En una villa, no lejos de la ciudad de Málaga, que ni siquiera ha conseguido ser cabeza de partido judicial, y cuyo nombre dejamos en silencio por razones de conveniencia particular, llegó en cierto día el comisionista Enrique López con su acompañamiento de baules, maletas y maletines, rellenos de objetos de bisutería, maestras de la casa Sánchez, González y Compañía, de Manresa.

Era Enrique López un andaluz muy simpático que a pesar de estancia larga en Cataluña y sus recorridos por toda la Península ibérica e islas adyacentes, no había perdido el carácter de su tierra, esa especie de marca de fábrica que poseen los hijos de la tierra de María Santísima.

Al llegar al pueblo citado, López se fué derechito a la tienda de un cliente, no sólo a proponerle géneros de su comisión, sino a que le indicase dónde podía hallar hospedaje lo más cómodo posible.

El cliente después de pensarlo un rato, le dijo:

Aquí tenemos dos casas de huéspedes y con los dueños de ella tengo amistad. En una de ellas se come muy bien, pero está en las afueras. En la otra la comida es regular pero está en la plaza, el propietario es muy amable y las habitaciones son grandes. Voy a coger el sombrero y me iró con usted.

Comerciante y comisionista salieron juntos, dando el primero tropezones infinitos por aquellas calles pendientes, mal empedradas y nada limpias. Llegaron a la plaza y entraron en una casa de ancho portalón, que estaba ocupado por una recua de mulos, patio repleto de macetas y macetones y en cuyo centro había el pilón de una fuente sin una gota de agua.

Un viejo, calvo, de ojos pequeños que lagrimeaban, y de traje con no pocas manchas les salió al encuentro.

Tras los saludos de rúbrica el comisionista solicitó una habitación y le fué enseñada una bastante oscura y honda del piso bajo, que dijo el dueño ser la única disponible. El viejo agregó:

—Aquí está osté señor mío, como en su propia casa. Ya verá osté una cama blanda. Ni el Rey la tiene mejor.

López se fijó en unos puntitos negros que había en la almohada y dijo:

—¿No habrá chinches?

—¡Quié osté callar! Ni una pa un remedio.

Más vale así.

—Antes las había, ¡pa qué negarlo!, pero me trajeron unos polvos blancos que las mataron toas.

Pué ser que encuentre el señor alguna muerta, pero viva ni una.

—Me alegro mucho, pues esa era mi preocupación. Temo a esos animalitos más que a la peste bubónica.

Comió Enrique López y como eran ya las diez de la noche decidió acostarse.

Apagó la luz, rezó sus devociones, pues era buen castellano, y al cuarto de hora se quedó dormido.

No tardó mucho en despertarse y sintió que le pinchaban todo el cuerpo.

Encendió un fósforo, miró y... ¡horror!

La pared estaba salpicada de animalitos. Era una procesión que parecía venir del techo a la cama, haciendo diversas estaciones.

Se levantó, dió luz a la vela de la palmatoria, puso una silla en medio del cuarto y esperó a que amaneciera.

No estaba dispuesto a soportar aquella nube de negros bichitos que le robaban el apetecido descanso.

Por la mañana salió del cuarto, y en el patio le dió los buenos días al dueño de la casa.

—¿Se pasó bien la noche—le preguntó éste.

—La verdad es que la he pasado bastante mal.

—¿Cómo es eso, señor? ¿Encontró osté alguna chinche muerta?

Y el comisionita, con gran sorna, contestó:

—Miosté; de las muertas, no hay que hablar, pues no me han dao que hacer; pero las que venían al duelo, me han puesto el cuerpo que parezco un Ecce-Homo.

Narciso Díaz de ESCOVAR.

EN EL TABLERO DE LA EXISTENCIA

frente a cada uno de nosotros, hay siempre una mano invisible que quiere ganarnos la partida. Al amor nos opone la traición; contra nuestro entusiasmo juega el desencanto; contra nuestro impulso generoso mueve la envidia sórdida; a nuestra alegría y a nuestro bienestar opone las enfermedades y el dolor.

Combatir esas jugadas hostiles en el campo moral es el problema diario del hombre. Combatirlas en lo material, corresponde a la ciencia. Jamás ganó ésta triunfo más grande sobre el dolor físico que cuando descubrió la

CAFIASPIRINA,

o sea el poderoso analgésico moderno que no sólo alivia en pocos momentos los dolores de cabeza, muelas y oído; las neuralgias; los resfriados; el malestar causado por excesos alcohólicos, etc., sino que levanta las fuerzas y **nunca afecta el corazón.**

La CAFIASPIRINA fue premiada recientemente, por voto popular, con Medalla de Oro.

Se vende en tubos de veinte tabletas y **Sobres Rojos Bayer** de una dosis.

BAYER

QUINA-LAROCHE

La QUINA-LAROCHE es de sabor muy agradable y contiene todos los principios de las tres mejores especies de quinas. Es superior con mucho á todos los demás vinos de quina, y está reconocida por las celebridades médicas del mundo entero como el remedio soberano en los casos de:

FALTA DE FUERZAS
MALES DE ESTÓMAGO
CONVALECENCIAS
CALENTURAS, etc. — Quina-Laroche Simple

ANEMIA
CLOROSIS
CONSECUENCIAS de PARTOS — Quina-Laroche Ferruginosa

La QUINA-LAROCHE ha sido objeto de una recompensa nacional de 16.000 Francos y ha obtenido Siete Medallas de Oro.

DE VENTA EN TODA BUENA FARMACIA

Exíjase la VERDADERA QUINA-LAROCHE

TOPICO de CANADA
ARRANCA DE RAIZ
LOS CALLOS
NUNCA FALLA
DE VENTA EN LAS BOTICAS

EXENCION DE DERECHOS PARA UN MONUMENTO

El Dr. Rogelio Alfert ha presentado a la Cámara de Representantes de la que es miembro la siguiente proposición de ley:

"ARTICULO PRIMERO: Se declara exento del pago de derechos de Aduana, el monumento de mármol que por el pueblo de Sagua la Grande y su Término Municipal, ha de erigirse en la ciudad de Sagua la Grande, a la memoria de Eduardo Francisco Rodríguez, así como las piezas accesorias y demás materiales que se importen para la construcción de dicho monumento".

Almorranas

y VARICES

Despues de haber probado varios remedios sin resultado, tómense dos veces por dia, 15 gotas del maravilloso especifico

"ESCULEOL"

con el cual se obtiene la cura rápida y perfecta, aún en los casos los mas rebeldes.

A. FOURIS, Farmacéutico. 13, Rue Lacharrière, PARIS, y todas buenas Farmacias.

CHARLAS CIENTIFICAS

REDONDEZ DE LA TIERRA

La acción destructora del tiempo cambia por completo el aspecto de las cosas, y cuando ha durado mucho esta acción modificadora no deja ni vestigio siquiera de lo que fué.

Situados en cualquier punto del Globo queda absorto el ánimo al pensar lo que sobre él habrá ocurrido en tiempos pretéritos.

A veces, los eruditos que se dedican a remover tierras y escarbar en el subsuelo, quieren deducir lo que allí pasó por los detalles que consiguen desenterrar, y arman caramillos de inducción sobre una piedra tallada, o que se supone tallada, en cierta forma, acerca de los restos de un cacharro desportillado, por la contemplación de un hierro tomado y comido de orín ,etc. ¡Vaya usted a detener la imaginación de uno de esos hombres que viven de espaldas a lo actual, y se pasan el tiempo tratando de sondear el misterioso pasado!...

De los pueblos antiguos del Asia central, de los chinos, indios, caldeos, asirios, etc., han dicho que poseyeron grandes conocimientos astronómicos, de los cuales ni rastro se ha encontrado, por cierto.

Pues aunque los poseyeran, creemos nosotros que no importa gran cosa la averiguación del hecho, ya que la ciencia astronómica relativamente moderna, ha tenido que comenzar el edificio desde la base.

Porque en la civilización griega no encontramos la más leve alusión, la reminiscencia más sutil, de lo que se supone, con haber sido el pueblo griego el que recogió y mejoró, aunque imprimiendo a todo su elegante y fina percepción característica, a todo lo oriental que precedió a su apogeo.

Homero, tan minucioso y exacto en la descripción del escenario donde se movieron sus héroes, suponía plana a la tierra, limitada en todos sentidos por el Océano, y dominada por su patria que ocupaba la región media, teniendo como centro el Olimpo, situado en Tesalia. Supone que en el confín del mundo airosas columnas sostienen el cielo, y que por bajo del suelo se extiende el Tártaro, donde moran los enemigos de los dioses.

Fuera del mundo columbra una mezcla confusa de materia y de la nada: la mezcla, o el caos dentro del cual flotan los elementos del Tártaro, de la Tierra y del Cielo.

Claro es que sobre visión tan imprecisa, de pura imaginación contempladora de la naturaleza, no pudo edificarse nada con atisbos científicos.

Los pueblos permanecían entonces encerrados dentro de sus fronteras naturales, montañas, ríos o mares sin saber de lo que estaba algo distanciado.

Fueron los fenicios los que guiados, no por tradiciones confusas, sino por el instinto comercial y afán de ganancia, fueron cautamente extendiéndose por el Mediterráneo.

Los moradores de Tiro y Sidón son los primeros navegantes que recorrieron todas las costas del mar latino, costas de Italia, España y norte de Africa, hasta el Estrecho de Gades (Gibraltar) según Herodoto.

Las flotas de Hiram y Salomón, navegando en conserva, visitaron las orillas del Mar Rojo, bajaron hasta la Libia, y según una discutida descripción del periplo, o relato de navegación más antiguo y extenso, doblaron el hoy cabo de Buena Esperanza, en el extremo africano, y remontando por la costa oeste del continente, regresaron al Mediterráneo por el Estrecho de Gibraltar navegando de Poniente a Levante.

Más tarde, Hannón, marino cartaginés, bordeó el continente africano descendiendo, después de embocar el océano, hasta el Senegal.

¡Quién duda de que todas estas aventuras marinas al par que dilataban los límites de lo conocido debieron sugerir idea más exacta de la Tierra?

Coebus de Pamos navegó por el Atlántico en dirección norte, y Piteas visitó las islas Feroe y hasta se aventuró por el mar Báltico. Sin duda que estos marinos debieron advertir los distintos aspectos del cielo estrellado conforme el andar de los barcos hacía variar el horizonte visible. Verían elevarse las estrellas circumpolares sobre el horizonte y desaparecer las ecuatoriales al navegar hacia el norte, mientras que contemplarían cómo se hundía el Polo y las estrellas se elevaban todas, en número creciente al aproximarse al Ecuador en la zona tórrida de la Tierra, lo cual les pudo colocar en camino de la concepción del aislamiento de nuestro mundo en los cielos.

Aunque en menor escala, puesto que la progresión sobre los continentes es más lenta y fatigosa, contribuyeron mucho a modificar las ideas antiguas sobre la configuración del mundo, los viajes por tierra, casi todos emprendidos en son de conquista.

La incursión asiática de Alejandro Magno debió modificar mucho las creencias antiguas, así como las luchas del Imperio Romano aportaron grandes conocimientos geográficos a la civilización de aquella época. La irrupción de los godos que llenó de escombros el mundo entonces conocido, pasó para que naciera una nueva civilización.

Contenidos al fin los escandinavos y normandos por el mediodía y necesitando su espíritu aventurero huir del reposo, se extendieron por el Báltico, Shetland, Islandia, Groenlandia y Labrador.

Por el oriente también, las embajadas que enviábamos amedrentados ante el peligro de una invasión oriental, traían noticias del inmenso imperio que nacía allá en los confines orientales, y Ascelin, Caspruci, Rubruhas, Polo, Sotomayor y Clavijo cuentan a su regreso maravillas del país de Jenjis-Kan.

Se amontonan las sospechas de la redondez del mundo. Todo habla de ella, se ve, se adivina, y Portugal, sin enemigos contra quienes combatir, explora el tenebroso océano, y sus marinos, patrocinados por el infante don Enrique se posesionan de las Azores, Madera e islas de Cabo Verde.

Bartolomé Díaz dobla el Cabo de las Tormentas, que don Juan II bautiza de nuevo con el más poético nombre de Cabo de Buena Esperanza, y Vasco de Gama realiza después de muchos siglos, aunque en sentido inverso, la circunnavegación del Continente Africano, y muestra el camino de realizar el bojeo terrestre navegando hacia el Oriente.

Colón, al servicio de Castilla y Aragón, llega a América, Balboa ensancha el istmo de Darién y al fin Magallanes, portugués, al servicio de España, rodea la Tierra, navegando hacia el Oeste, y aunque no puede terminar el periplo, por morir en Filipinas, ya casi circundado el mundo, enseña el camino para que lo acabe de recorrer el vascongado El Cano.

Gonzalo REIG

Madrid, a 17 de Febrero.

EL PROFESORADO DEL INSTITUTO

Sr. Director del DIARIO DE LA MARINA.

Mi distinguido amigo:

Hágame el favor de publicar estas líneas en su periódico.

Acabo de leer en el Decreto fijando reglas a los profesores de los Institutos que se dediquen a la enseñanza privada, esta frase: "En casi todos los Institutos y muy especialmente en el de la Habana, el profesorado ha dado clases fuera de dichos centros". La palabra profesorado significa cuerpo de profesores.

Yo quiero decirles al señor Presidente de la República y al señor Secretario de Instrucción Pública, que no tienen derecho ni razón, para consignar esa frase, que considero injusta, porque parece envolver una acusación a todo el profesorado del Instituto de la Habana y de los demás Institutos de la República. Sepan el señor Presidente de la República y el señor Secretario de Instrucción Pública que podrán decir, **algunos o muchos profesores del Instituto de la Habana han dado clases fuera de dicho Centro**; pero no el profesorado en conjunto; porque esto es incierto. El que suscribe, profesor titular de Geografía e Historia Universal, jamás ha dado clases fuera del Instituto, ni lecciones privadas ni repasos a nadie, desempeñando su cargo durante veinticinco años con la mayor dignidad. Lo mismo han hecho otros profesores del Instituto de la Habana. Por consiguiente, un documento oficial no puede consignar una frase que parece una acusación a todo el Claustro del Instituto de la Habana.

De usted, afímo. amigo y s. s.,
Rodolfo Rodríguez de Armas.
Habana, Marzo 23 de 1924.

EL PELIGRO DE LA

Dispepsia Acida

Un exceso de secreción de ácido clorhídrico por el estómago es lo que produce la dispepsia ácida con su cuadro de síntomas cuales son: eructos agrios y sensación de calor en el estómago después de las comidas, flenuras, flatulencias, digestiones lentas y soñolientas y ligunas veces vómitos

Si se abandona esta enfermedad, el ácido clorhídrico o "salfumán" excesivo, llega a ulcerar el estómago.

Cúrese a tiempo tomando DIGESTIVO LIMA, granulado alcalino no efervescente que está efectuando curaciones sorprendentes, y es lógico que así sea, porque el DIGESTIVO LIMA, neutraliza los ácidos producidos por la hipersecreción glandular, reduciéndola a su estado normal.

El DIGESTIVO LIMA, se vende en las farmacias, a 80 centavos el frasco. Depósito en la Habana, Cuba: Sarrá, Johnson, Taquechel, etc. En Santiago de Cuba: Mestre y Espinosa, Droguistas.

alt. 14 Marz.

Dr Gálvez Guillem

IMPOTENCIA, PERDIDAS SEMINALES, ESTERILIDAD, VENEREO, SIFILIS, Y HERNIAS O QUEBRADURAS. CONSULTAS: DE 1 A 4.

MONSERRATE 1[illegible].

ESPECIAL PARA LOS POBRES.

DE 3 Y MEDIA A 4.

CHEQUES INTERVENIDOS

Seguimos comprando de los siguientes y en cualquier cantidad:

Banco Español
Banco Nacional

pagando a los precios más ventajosos del mercado.

Véanos directamente, no por medio de corredores. Le conviene a sus intereses tratar con nosotros.

Cacheiro y Hno. - Vidriera del Café Europa

Obispo y Aguiar, Telf.: A-0000, Habana.

5-d 22

C 2573

DEL JUZGADO DE GUARDIA DIURNA

PERSECUCION EN AUTOMOVIL

El vigilante 373, Luis González, refiere que estando de servicio ayer mañana por la esquina de N y 21, en el Vedado, vió que de la casa en construcción que existe en ese lugar, entraba y salía un individuo de la raza negra, al cual se le unieron después dos sujetos más. Que como ésto le llamara la atención, les preguntó qué les pasaba, siendo entonces agredido a pedradas.

Logró detener el vigilante González al primero de los acusados, montando con él en un automóvil para perseguir a los otros dos, que se habían dado a la fuga, quienes se marchaban por las canteros de Aulet hacia la Avenida de la República, deteniendo en esa calle esquina a la de San Francisco, a otro de los malhechores. En esta situación el vigilante mencionado, fué auxiliado por su compañero número 252, I. Cabanas, quien se hizo cargo de los dos detenidos, mientras él se introducía en la casa República 402, donde estaba oculto el otro fugitivo y al que detuvo detrás de una puerta.

Se nombran los detenidos José Arnay Díaz y Pedro Montalvo Caraballo, vecinos ambos de Antón Recio 24, y Francisco Planas Echevarría, sin domicilio conocido.

A los detenidos se le ocuparon varias piezas de ropas y cierta cantidad de dinero. Los acusados negaron los cargos, siendo remitidos al vivac.

LESIONADO

El menor Isaac Betancourt Tirado, de ocho años, vecino de Alamo 7, en Arroyo Naranjo, fué asistido en el Centro de Socorro de Arroyo Apolo de la fractura del radio izquierdo que se produjo al caerse en el patio de su domicilio.

ARROLLADO POR UN AUTO

El sirio Jali Jake, vecino de San Nicolás 220, fué conducido al Hospital Municipal, donde el doctor Lafante lo asistió de lesiones graves en distintas partes del cuerpo, que le produjo ayer el auto 4607, al arrollarlo en Morúa Delgado y Carmen.

Jake iba montado en una bicicleta, y el chauffeur de la máquina, José Bojo Fonticota, vecino de San Miguel 79, dice que el accidente se debió a una imprudencia del ciclista, por lo que fué dejado en libertad.

DETENIDOS LOS ACUSADOS

El vigilante nocturno Ceferino Méndez Peláez, vecino de Máximo Gómez 177, sorprendió cerca de la casa Indio 17, habitada por Manuel Vigil y Fernández, a un individuo que se le hizo sospechoso y que desapareció montado en un automóvil, cuyo chauffeur, seguramente lo esperaba.

Hechas las averiguaciones del caso, se comprobó que en la puerta de la casa Indio 17 habían sido dado dos barrenos, sin que los ladrones pudieran penetrar en la misma.

El vigilante 227, de la Policía Nacional, detuvo después en Luzuriaga y Figuras a Rogelio Fernández Fernández, alias "El Perro", que guiaba un automóvil, yendo acompañado por Alejo Hernández de la Noval, vecino de Lagunas 49.

El sereno Menéndez reconoció a Hernández de la Noval y a "El Perro" como los mismos que estaban cerca de la casa antes mencionada, y que se les habían hecho sospechosos. Los detenidos ingresaron en el vivac.

RESBALO

Roberto Sotolongo Díaz, de seis años de edad, vecino de Magnolia 32, se produjo la fractura de la clavícula izquierda, al resbalar en el patio de su casa.

ARREBATO DE DINERO

Estelvina Ponce de León, vecina de San Isidro 88, denunció a la policía que el día 21 del actual en Compostela y Merced, fué asaltada por un individuo de la raza negra, al que conoce por Teodoro, quien le arrebató de la mano cinco pesos cincuenta centavos, dándose a la fuga en un automóvil.

AL TOMAR EL TRANVIA

En la casa de salud "La Purísima" ingresó ayer José Corral Romero, naturol de Cuba, de 40 años de edad y vecino de Baños 8, para ser curado de la fractura del dedo anular de la mano izquierda y de múltiples contusiones por el cuerpo, que le causó el 20 del actual un automóvil al arrollarlo en San Pedro, frente a la casa número 10, en momentos en que corría para tomar un tranvía eléctrico.

CARNICERIA ROBADA

Ramón Migoya del Valle, vecino de Soledad 12 y encargado de la carnicería sita en el número 12 de esa calle, denunció ayer en la Séptima Estación que su dependiente Francisco Notario, al abrir las puertas del establecimiento, vió que el candado había sido violentado, notando la falta de un peso en moneda fraccionaria que había en el cajón de la venta, y un reloj de pared, que estima en seis pesos.

EXPLOTO EL BARRIL

En el Cuatro Centro de Socorro asistieron de quemaduras graves en el cuero cabelludo, mano derecha y otras partes del cuerpo a Juan Costa Ramos, de 7 años, y vecino de San Benigno 12.

Estaba ayer jugando el menor Costa con otros menores en San Benigno y Agua Dulce, y hubo de echarle un fósforo encendido a un barril que contenía alcohol, el cual hizo explosión, causándole las quemaduras que presenta.

El envase referido es de la propiedad de Pedro R. Morera y Compañía, de San Benigno 14.

SE LLEVARON ROPAS

En un wagon vivienda de la Estación de Cristina, se cometió ayer un robo, denunciando el caso Hilario Pérez Pérez, quien dijo que le llevaron ropas de su propiedad y de otros compañeros de vivienda, valoradas en nueve pesos.

NO ESTA ASEGURADA BLANCA

Denunció ayer Dolores Villalonga, de Santa Felicia 15, que el día 15 de febrero, sufrió un accidente del trabajo su hija Blanca Alvarez Villalonga, trabajando en la panadería Santa Felicia y Acierto, y que como el dueño de ese establecimiento le había dicho que su hija estaba asegurada en la Compañía "La Alianza" se personó en las oficinas de esta compañía donde le informaron que era cierto, por lo que se estima perjudicada.

ROBO

Pedro Domínguez y Moreión, vecino de Avenida de Italia 26, denunció a la policía que de un escapate le robaron un reloj que aprecia en 15 pesos.

ATENTADO

El vigilante número 1782, Celestino M. García, de la Segunda Estación, arrestó en Bélgica y San Isidro, donde formaba un fuerte escándalo a la mestiza Rosa Martínez y Solano, de 16 años de edad y vecina de San Isidro número 73; y al tratar de conducirla a la estación le hizo agresión lesionándolo, teniendo necesidad de auxiliarlo el vigilante número 1262, A. Alvarez.

La acusada ingresó en el vivac, por disposición del señor juez de Guardia diurna.

LA COMEDIA FEMENINA

Se vende en las librerías de El Arte. ICHASO
Por LEONentada y corregida.
Segunda edición aum La Moderna Poesía, Wilson, Minerva, Académica, Albela, La Burgalesa y La Librería Nueva.

PROPAGANDA PEDAGOGICA

PATRONATO ESCOLAR SALVADOREÑO

Por decreto de 25 de octubre de 1923 se estableció como una institución nacional, el Patronato Escolar Salvadoreño, consagrado a la protección del niño, del maestro y de la escuela.

En dicho decreto se explican claramente la organización y los fines de la asociación de que se trata. La dirección y régimen del Patronato Escolar se confiarán a señoras y señoritas.

Tendrá por objeto estimular la puericultura y bienestar del niño, suministrando con tal fin almuerzos escolares, ropa, fondos y asistencia médica, incluso la administración gratuita de la quinina y otras medicinas preventivas a los niños menesterosos, y también visitando los hogares de niños enfermos, retrasados o anormales, a fin de estudiar detenidamente el medio en que viven y remediar, hasta donde sea posible, las condiciones en que se encuentran.

Asimismo tiene por objeto ayudar a los maestros en casos de enfermedad; procurar que se les paguen con puntualidad sus sueldos o hacerles anticipos garantizados con el propio sueldo cuyo pago se haya demorado, y recomendar los maestros que lo merezcan a los jefes correspondientes para que sean debidamente recompensados. La mencionada asociación protegerá las escuelas ocupándose en las condiciones sanitarias, fijándose mucho en los precios que se pagan por los equipos escolares e impedir los servicios de aquellas personas que no sean moralmente aptas.

Además, esta asociación tiene a su cargo el manejo o administración de los fondos de las escuelas que se dedican a la compra de equipos y de otros artículos necesarios. Habrá comités departamentales que funcionarán bajo la dirección de un comité central. El Gobierno la fijará una asignación a la asociación de que se trata.

LA MAQUINA UNDERWOOD DE ESCRIBIR PERFECTA

Viuda de J. Pascual Baldwin

Pí y Margall 36.—Habana

EL LIBRO DE ROQ

"EN EL SURCO DE DOS RAZAS"

UN PESO EL EJEMPLAR

De venta en todas las librerías de la Habana.

Distribuidor: "La Moderna Poesía"

Obispo 135 Habana.

Chocolate MUNDIAL es el chocolate del pueblo

Crónica de Tribunales

DE LA AUDIENCIA

RECURSO CONTENCIOSO- ADMINISTRATIVO, ESTABLECIDO POR EL AYUNTAMIENTO

El Procurador Sr. José María Leanes, bajo la dirección del Dr. Abelardo Torres y en representación del Ayuntamiento de esta Capital, ha interpuesto recurso contencioso-administrativo contra la resolución del Sr Presidente de la República de fecha 24 de Diciembre último, que suspendió el acuerdo No. 179 adoptado por el Ayuntamiento en sesión extraordinaria celebrada el 19 de Octubre anterior, relativo a sacar a subasta el arrendamiento del edificio conocido por "Mercado de Colón" o "Polvorín", a virtud de la solicitud de la Compañía del Mercado de Abastos y Consumo de la Habana, S. A. acuerdo en el cual fué aprobado el dictamen de la Comisión de Hacienda y Presupuestos, favorable a dicha solicitud.

Este recurso se ha establecido en virtud de acuerdo tomado por el Ayuntamiento y aprobado por el Alcalde Municipal.

CONCLUSIONES PROVISIONALES DEL FISCAL

Interesa el Fiscal de esta Audiencia, en escritos de conclusiones provisionales formulados al efecto, las siguientes penas:

3 años de prisión, por cada uno de los ocho delitos de malversación postal y 5 años de la misma clase de pena por el de apertura de correspondencia que se le atribuyen, para el procesado Manuel Freyre Flores, empleado que fué de la División de Certificados de Correos en esta ciudad.

2 meses y 1 día de arresto mayor y multa de 300 pesos por delito contra la salud pública, para cada uno de los procesados Juan Vidal Rivera y Florentino Rodríguez Menéndez.

1 año, 8 meses y 21 días de presidio correccional, por falsificación de marca industrial, para Florentino Gutiérrez Martínez, María González Couvert, Adalberto Jordán Ramos y José Mariano Leiva.

1 año, 8 meses y 21 días de prisión correccional, por lesiones graves, para Samuel Fischou.

100 pesos de multa, por robo frustrado, para Ramón Díaz Martínez.

5 años de reclusión, por falsedad en documento oficial, para Oscar Martínez Malo y 4 años de igual clase de pena, por el mismo delito, para Mario Roldán Salazar.

EL INCENDIO DE LA CARPINTERIA DE SALUD 37

Para el día 26 está señalado, ante la Sala Tercera de lo Criminal, el juicio oral de la Causa instruída a los procesados José María Castro y Celestino Oral, acusado de haber incendiado el taller de carpintería Salud 37. La pena que solicita el Fiscal es la de 10 años y 1 día de presidio mayor, para cada procesado. Defiende el Dr. Ovidio Giberga que pide un fallo absolutorio.

EL HOMICIDIO DEL SERENO VICENTE MOUCIÑO

Fué suspendida, hasta nuevo señalamiento, la continuación del juicio oral de la causa seguida a Manuel Hernández Caamaño, el matador del sereno Vicente Mouciño, acto que para ayer estaba señalado.

TRATAMIENTO MEDICO

del Cáncer, Lupus, Herpes, Eczemas y toda clase de Ulceras y Tumores

MONSERRATE No. 41. CONSULTAS DE 1 a 4.
Especial para los pobres de 3 y media a 4

SUSCRIBASE AL "DIARIO DE LA MARINA"

DESDE TAMPA

UN AGENTE POLICIACO ASESINADO

Un nuevo crimen en el cual probablemente está relacionado el contrabando de licores se acaba de cometer en la noche del martes, en el pequeño pueblo esponjero de Tarpon Springs, cercano a Tampa.

La víctima de este crimen lo fué J. Wilbur Cooper. Diputado del Sheriff del Condado de Pinellas, destacado en Tarpon Springs.

Según aparece de las investigaciones practicadas, el Diputado Cooper se hallaba en compañía de varios amigos sentado junto al mostrador de un café en dicho pueblo cuando de repente se sintió un disparo hecho con municiones, todas las cuales se alojaron, en la cabeza de Cooper, matandolo instantaneamente.

Ninguna de las personas que se hallaban en el café vieron al autor del disparo, sólo oyeron el ruido de un automóvil corriendo a gran velocidad y en el que se supone huyó el asesino.

Con respecto al hecho corren varias versiones, unos dicen que el asesino es un miembro de la cuadrilla que incendió la "casa de té" llamada "Green Lantern" cerca de Tampa, hecho que relatamos en correspondencias anteriores, y se afirman en esa creencia por la circunstancia de haber sido Cooper uno de los agentes que más actividad desplegó para descubrir a los autores.

Otros afirman que el asesinato tiene su origen en rivalidades surgidas por el contrabando de licores en Carpon Springs, lugar que al igual que Tampa es el centro de éste comercio clandestino.

La única versión oficial que pudiera dar luz sobre el asunto es la declaración hecha por el Sheriff Lindsey al periódico "Tampa Daily Times", en la cual dice que Cooper tenía muchos enemigos y que en varias ocasiones los vecinos de Tarpon Springs habían hecho objecciones por el nombramiento de Cooper como Diputado previendo quizá éste trágico epílogo.

Hasta el presente no ha sido detenida persona alguna por no existir pruebas que se relacionen con el hecho, ofreciéndose por los ciudadanos de Tarpon Springs 500 pesos de recompensa al que de informes que causen el arresto y convicción de los asesinos.

El Diputado asesinado deja a su esposa y tres niños.

LA CONSTRUCCION DEL NUEVO SANATORIO DEL "CENTRO ASTURIANO"

Se nos dice de manera confidencial que el "Centro Asturiano" de la Habana ha autorizado a su Delegación en Tampa para construir un nuevo sanatorio que reuna todas las comodidades y servicios a que es acreedora esta floreciente y próspera Delegación.

Preguntado por nosotros un activo miembro de esta Delegación nos confirmó el rumor y nos dijo que se estaban haciendo los trabajos necesarios para lograr la cristalización de tan hermosa iniciativa.

A reserva de informar con más amplitud en su oportunidad, sólo nos resta felicitar efusivamente a los miembros del "Centro Asturiano" en esta ciudad, por el logro de una obra largo tiempo deseada.

A reserva de informar con más amplitud en su oportunidad, sólo nos resta felicitar efusivamente a los miembros del "Centro Asturiano" en esta ciudad, por el logro de una obra largo tiempo deseada.

LA NUEVA TEMPORADA TEATRAL

Para el sábado 29 de este mes, se inicia en el magnífico teatro del "Centro Asturiano" una temporada teatral que promete ser algo nuevo y de verdadero mérito.

El activo e inteligente empresario señor Manuel Soto, presentará al público de Tampa, un cuadro de artistas de reconocido valer, entre los cuales se cuenta el notable tenor señor José Morichi, tan conocido en teatros de España y América.

Integran el conjunto, el notabilísimo barítono, señor José Pulido, que procede del Teatro Lírico Español de New York y que en la Habana tuvo oportunidad de interpretar el papel de "Molenillo", en la película "Casados de Veras" de grata recordación, Pilar Arcos, aplaudida tiple y popular canzonetista y la señora Carmen López, tiple cómica y caracterísca.

"La Reina del Carnaval", "Amor de los Amores", "Benamor" y otras obras de positivo mérito y popularidad serán llevadas a la escena en cooperación con el entusiasta cuadro de aficionados del "centro".

Nos prometemos selectas noches de arte gracias a este nuevo conjunto artístico que nos visita.

Pedro Ramírez MOYA.

Tampa, marzo 20 de 1924.

DR. FELIPE GARCIA CAÑIZARES

Médico del Hospital San Francisco de Paula. Medicina General. Especialista en Enfermedades Secretas y de la Piel. Teniente Rey, 80. (altos). Consultas: lunes, miércoles y viernes, de 3 a 5. Teléfono M-6763. No hace visitas a domicilio.

Dr. Gonzalo Pedroso

CIRUJANO DEL HOSPITAL MUNICIPAL FREYRE DE ANDRADE
ESPECIALISTA EN VIAS URINARIAS y enfermedades venéreas. Cistoscopia y cateterismo de los uréteros.
INYECCIONES DE NEOSALVARSAN
CONSULTAS DE 10 a 12 Y DE 4 A 6 p. m. en la calle de Cuba 69

PERDIDA

El señor Rafael Suárez Solís, Jefe de Redacción del DIARIO DE LA MARINA, ha perdido una pitillera de plata y esmalte, que tiene grabado en una de las tapas, el nombre de un actor muy conocido.

A la persona que la haya encontrado y la entregue al señor Suárez Solís, en esta redacción, se le agradecerá vivamente, por ser ese objeto un recuerdo que tiene en mucha estima, gratificándosele si lo desea.

8d-22

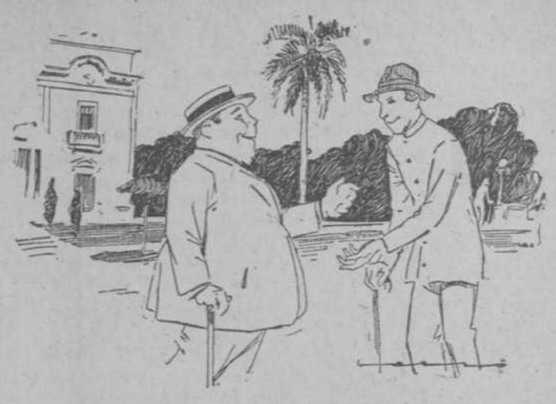

El compadre Pachín

Don Hermógenes es compadre de muchos antiguos y buenos amigos suyos. Hijos, no habiendo matrimoniado, ni tuvo, ni tendrá; pero lo que es ahijados tiene suficientes para formar un regimiento de caballería. A Pachín, el cordial y recio astur, también le bautizó uno, en gracia a la estrecha amistad que los une desde el año 80, por lo menos. Por eso, durante su larga enfermedad, no faltó la diaria visita de Don Hermo.

—Bueno, Pachín, ya estás hecho un roble. El quinado "San Julián" te está devolviendo todo tu auge anterior.

—Falta hace... Tú sabes que la pasé pelona del todo. Hoy, ya soy otro hombre, sin embargo. Esa receta pemartiniana que me indicaste, con la anuencia del médico, me vino de perilla para acortar la convalecencia.

—Nada, mañana o pasado, ya tiras el bastón. Y como me descuide, voy a tener que ser compadre tuyo otra vez...

—Ya escampa. De eso, ni te ocupes... ¿Ya qué tal el pemartinismo? En la Quinta hay constantes discusiones por mor del coñá "Viejísimo", del inigualado Vermú Pemartín y de sus dignos hermanos.

—Vamos arrollando con ellos, Paco. Ahora los que están pegando duro son el Amontillado "Viña Pemartín" y el Quinado "San Julián", el mejor jerez que se embotella en Jerez de la Frontera.

Mujeres y Pemartín, hasta el fin...

7 PRODUCTOS

Vermú Pemartín (Perfecto)

Jerez Dulce (Supremo) — Coñá "Erpecial" (tipo popular)
Jerez Seco "Viña Pemartín" — Coñá "V. V. V." (clase media)
Vino Quinado "San Julián" — Viejísimo Coñá "V.O.G." (aristocracia)

PEMARTÍN

DE SAN JUAN Y MARTINEZ

NOTAS ESCOLARES

El señor Angel López Ulloa, Presidente de la Junta de Educación de este Distrito, viene desplegando una gran actividad en pro del mejoramiento de la asistencia escolar con un éxito francamente halagador.

En el mes de febrero, según los datos estadísticos, había matriculados 2,944 alumnos con un promedio de asistencia diaria de 2,121 en 51 aulas.

Cada aula, como promedio, tenía cincuenta y ocho matriculados y un promedio de asistencia diaria de cuarenta y dos y realmente estos datos son halagadores.

JUICIOS CORRECCIONALES

En la semana actual se han celebrado diversos juicios correccionales en esta villa por infracción de la Ley Escolar, sosteniendo la acusación el Presidente de la Junta señor Angel López Ulloa, habiendo dictado sentencia condenatoria el recto y probo Juez Municipal, doctor Jorge Cowley.

Fueron condenados a $5.00 de multa cuatro padres de familia.

Fué absuelto Juan Quiñones, contrayendo la obligación de matricular al menor José Miguel González en la Escuela número 34 de Guillén.

ESCUELAS VACANTES

Existen vacantes las Escuelas Mixtas Rurales números 15 y 20, situadas, respectivamente, en Lagunillas y Arroyo Hondo.

Se solicitan maestros para ellas.

UN NUEVO ESTABLECIMIENTO

En la calle de Rivera número 56 de esta villa abrió sus puertas el día 19 un hermoso establecimiento denominado "El Aguila".

Esta casa ocupaba un local más modesto, y el favor del público y las dotes de comerciante de su gerente el señor José Gutiérrez han hecho de aquella casita un espléndido almacén que se dedicará al giro de maderas y materiales de fabricación en gran escala, ferretería, cristalería y muebles.

Fuimos cortésmente invitados al acto de la inauguración.

La casa es de fabricación reciente, modernísima, La estantería está repleta de mercancías. Los almacenes rebosan de maderas y otros materiales de construcción.

Nos obsequiaron con champagne y pastas finas.

La concurrencia numerosa.

Anotamos: Manuela García y Juana G. Sainz, cultas profesoras de instrucción pública; Rosalía y Juana María Gutiérrez, espirtuales y gentiles damitas; Josefina González, Irimina Oliva, Esperanza Plasencia y Herminia Vázquez, bellísimas y cultas; Adelaida Sainz, siempre afable e inspirada.

Damas tan distinguidas como las señoras Esperanza Sainz, Mina Sainz y Carmen García daban realce a tan plausible acto.

Los señores Antonio María Vazquez, rico hacendado sanluiseño; su hijo Delfín Vázquez, correctísimo joven prendado de una espiritual damita sanjuanera: Anatolia Guerra; el ilustrado Inspector Escolar, señor Elpidio Pérez; el culto ingeniero agrónomo argentino, señor Romelio Fernández, y el representante de Ford, señor Generoso Eiroa; el señor Pedro Gómez, rico veguero, y nuestro compañero en la prensa, el señor Cirilo Alvarez, constituían el grupo selecto de caballeros.

Se hizo música con una hermosa Victrola.

Pasamos allí ratos gratísimos por la gentileza con que fuimos atendidos y obsequiados por los esposos Sainz-Gutiérrez y por el ambiente de cordial afecto que reinaba entre tan distinguida como selecta concurrencia.

Sólo me resta desear al amable Gutiérrez que sus negocios sigan creciendo y que sea un éxito la nueva organización que le ha dado a su casa.

EL CORRESPONSAL.

SOLO HAY UN "BROMO QUININA," que es LAXATIVO BROMO QUININA. La firma de E. W. GROVE se halla en cada cajita. Se usa por todo el mundo para curar resfriados en un día.

Dr. HERNANDO SEGUI
GARGANTA, NARIZ Y OIDO
Prado, 38; de 12 a 3

✝

E. P. D.

EL SEÑOR

LUIS DE ZENDEGUI Y GAMBA

HA FALLECIDO

Y dispuesto su entierro para hoy día 24, a las cuatro de la tarde; los que suscriben, su viuda, hermanos y demás familiares, suplican a sus amistades se sirvan concurrir a la casa mortuoria, Carlos III número 211 (altos) para desde allí acompañar el cadáver al Cementerio de Colón, por cuyo favor quedarán agradecidos.

Habana, marzo 24 de 1924.

Adela Tarafa viuda de Zéndegui; Natividad, Ana y Rafael de Zéndegui y Gamba; Ciro Tarafa; Enriqque Beltrán y doctor Pedro Montalvo.

SE SUPLICA NO ENVIEN CORONAS.

11113 — 24 mz.

LA IMAGINACION EN LOS NIÑOS

(Por ANGELO PATRI)

"Mamá, hay un hombrecito en el jardín".

"¿De veras, hijo mío? ¿Y qué está haciendo?"

"Está comiéndose un sandwich dentro de un lirio".

"¡Qué te parece! ¿Y qué clase de sandwich?"

"De naranja, y el jugo le corrió de la boca y le mojó toda la barba y se lo enjugó con un pañuelito muy lindo que se cayó encima de una hoja, pero yo lo cogí y me lo metí en el bolsillo. De veras".

"¡Pobre hombrecito! Cuando se dé cuenta se echará a llorar seguramente. ¿Y cómo va a conseguir otro pañuelo?"

"¡Que llore lo que quiera! Y que se limpie con una punta de su blusa. Pero que va. Estoy seguro de que no llorará. Como que él mismo me lo dijo! Y además, me contó que a él nunca le daba dolor de barriga el comer naranjas y que se pasaba el día comiéndolas".

"¡Qué barbaridad! ¿Y qué le sucedió después?"

"Pues que reventó como un triquiraque" dijo Bebito lanzándose en los brazos de su mamá y riendo a carcajadas del brusco y poco glorioso final de su cuento.

Los niños de 4 años se encantan contando maravillosos hechos como éste. Les gusta que las personas mayores los oigan con interés, les ayuden a relatar las peripecias conforme se van desarrollando y sobre todo que experimenten placer al enterarse de la catástrofe final. Generalmente, terminan de ese modo. Es claro, el cuento estalla por sí solo, de manera que el protagonista tiene también que reventar.

Conviene dejarlos referir sus cuentos sin corregirlos. No importa que el lenguaje no sea escogido y que cometan faltas de gramática. En los cuentos que inventan los niños no debe haber máximas morales. Basta con que haya imaginación, que es una posesión tan preciosa e invaluable. Debe protegérsela contra cualquier influjo que pueda enfriarla y desvíe al autor de su propósito original. Es tan escasa en las personas mayores y hace tanta falta en sus tratos que cuando la hallamos en los pequeñuelos debemos cultivarla y hasta tratar de imitarlos dejando que sea un factor en nuestra mentalidad.

El hombre que vende sombreros a los demás hombres nos haría mucho más felices y nos convencería de que nuestro aspecto es más agradable y más apuesto, si le hubiese sido posible conservar una partícula de imaginación en su mentalidad desde su niñez.

Al escritor que penosamente construye cuentos maravillosos o incidentados para publicarlos en periódicos y revistas nos daría un producto mucho mejor y sus escritos resultarían mucho más admirables si sus padres y sobre todo su mamá hubiese sido algo más juiciosa en lo tocante a decidir las lecturas que le convenían y acaso si hubiese tenido un poco de más paciencia. (Y ahora se me ocurre que lo más conveniente hubiera sido que hubiese tenido un poco de más imaginación).

El mundo civilizado parece decidido a exprimir toda la imaginación que poseen los seres humanos que lo habitan y a convertir en columnas de estadística o en catálogos de características destinadas a ganarse la vida con el sudor de nuestra frente.

No hay nada alarmante en el niño que se acostumbra a contar cuentos entretejiendo maravillosas circunstancias en su narrativa: al contrario, hay que regocijarse al ver que tienen esta tendencia tan poco común en la monótona vida moderna.

La imaginación es la base fundamental de toda labor creadora y su precio es en mucho superior al de los rubíes de Golconda y de las perlas de Ofir. No confunda usted la imaginación creadora con el hábito de decir mentiras. El niño que cuenta un cuento parecido a los que ha leído no piensa que está mintiendo y nunca pensará en mentir si se alimenta su imaginación de un modo conveniente y la ejercita saludablemente gracias al ejercicio.

Hay que comprender que un cuento es una obra de arte. El niño también lo comprenderá. Es mejor dejar que vaya hilvanando el relato hasta que estalle. Su mentalidad será mucho más rica y su sentido moral más recto y elevado.

DE MARIANAO.

HERIDO EN REYERTA.

En una riña ocurrida en O'Farrill y Calvo, Reparto Buenavista, entre Juan Gutiérrez, alias El Cochinito, y Emilio Borrell Alfonso, resultó gravemente lesionado este último, dándose a la fuga el agresor.

En el lugar del hecho fué ocupado por el alcalde del barrio de Columbia, señor Delgado, un cincel y un cuchillo, los cuales entregó en la Jefatura de Policía.

Según investigaciones practicadas, el Gutiérrez es vecino de la calle Juan Bruno Zayas, número 15, en Hoyo Colorado, y se cree que después de consumado el hecho haya ido a esconderse en Primelles, 70, Cerro, domicilio de Esteban Delgado.

BREU.

NO PAGUE MAS DE 15 CTS. BOTELLA
AGUA EVIAN
AGUA ST. GALMIER
CJS. DE 50 BOTELLAS, 12 CTS. BT.

VIDA CATOLICA MUNDIAL

LA INSTRUCCION RELIGIOSA SE IMPONE

Más de tres mil maestros de Nueva York, piden la instrucción de los niños en la religión de sus padres.

Desde hace unos meses se viene trabajando en Nueva York, por la instrucción religiosa de la niñez.

Personajes prominentes de la ciudad y millares de maestros, sin distinción de creencias, piden se instruya a cada niño en la fe de sus padres.

Al comenzar el año dirigieron un saludo a los habitantes de la gran ciudad, en el que hacían resaltar la necesidad de esa instrucción. El 17 de Febrero tuvieron una gran reunión a las que asistieron MAS DE 3.000 MAESTROS de las ESCUELAS PUBLICAS. Los católicos estaban presididos y representados por el Ecxmo. Sr. Arzobispo de Nueva York; los protestantes, por el Presidente local de la Federación de las Iglesias Cristianas; y los judíos por el Presidente de la Asociación Judía de Enseñanza. Hallose presente el Asistente del Superintendente de las Escuelas Públicas, acompañado de cuatro Superintendentes de Distrito.

Todos, UNANIMEMENTE, convinieron en que hay necesidad de instruir a cada niño de la ciudad en la religión de sus padres; y que esta instrucción, en atención a las circunstancias y sistema actual de enseñanza, debe darse fuera de las escuelas y fuera de las horas de clase. Prevalece, pues, el principio fundamental de que ES ABSOLUTAMENTE NECESARIA LA INSTRUCCION RELIGIOSA DE LA NIÑEZ. "No podemos hacer a nuestros niños obedientes a las leyes, decía un orador, si no les enseñamos a conocer al Eterro Legislador".

¡Qué lección tan soberana para no pocos pueblos hisjano-americanos! En los Estados Unidos, en el país en que muchos consideran como el gran modelo de civilización; en Nueva York, que es su ciudad más populosa, el mayor centro de su cultura, el Prelado católico ocupando lugar porminente en una reunión de maestros de escuelas públicas, da la bendición, dirige la palabra y es objeto de solemne recepción! ¡Qué leccion también para todos los renegados y fanáticos que acusan a la Iglesia Católica de ser enemiga de las escuelas públicas simplemente porque aboga por la instrucción religiosa! El presente movimiento y esa gran reunión han venido a dar públicamente la razón a la Iglesia. En efecto: esa reunión de maestros tenía por objeto fomentar la INSTRUCCION RELIGIOSA. Con su presencia atestiguaban los maestros que el sistema de enseñanza laica, tan perfectamente organizado en la gran metrópoli americana, es incompleto; que falta aún un elemento importantísimo que hay que suplir a todo trance, si se quieren conjurar los grandes males que se presagian para el porvenir; ese elemento es la INSTRUCCION DE CADA NIÑO EN LA FE DE SUS PADRES.

Inútil es decir, que tal actitud ha merecido los más encomiásticos elogios de la parte mas sana de la ciudad. Periódico tan autorizado como el New York Times, decía: "Es consolador ver cómo las grandes divisiones de la Iglesia se unen movidas por el deseo, no sólo de dar a los niños acceso a su herencia espiritual, sino también de desarrollar en ellos las virtudes que constituyen la base de toda sólida ciudadanía, y sin las cuales toda nuestra estructura social sería como casa construída sobre arena. Tal tentativa merece ser publicada en la primera columna de la primera página (del diario), y así se ha hecho".

Fíjense bien los pueblos y gobernantes que consideran a los Estados Unidos como un gran modelo de cultura y civilización. En Nueva York, su gran metrópoli, se trata, no de proscribir, sino de establecer la instrucción religiosa de la niñez poniendo la Religión **"in the front page"**, en primera página.

Después de las Comidas
ANIS DEL MONO
El mejor Tónico-Digestivo.

¿COMO SE RECUPERA LO PERDIDO?

Cuando se llegan a perder las fuerzas sexuales, la única manera de recuperarlas es tomando las maravillosas grajeas Flamel.

Estas tienen eficacia tal, que sorprende a los mismos que las necesitan. ¡En seguida dan el efecto que se desea!

Las grajeas Flamel devuelven con seguridad las fuerzas y los deseos.

Se toman en los casos especiales o siguiendo un plan.

Venta: farmacias bien surtidas de toda la República.

Depósitos: Sarrá, Johnson, Taquechel, Murillo, Barrera, etc.

A.

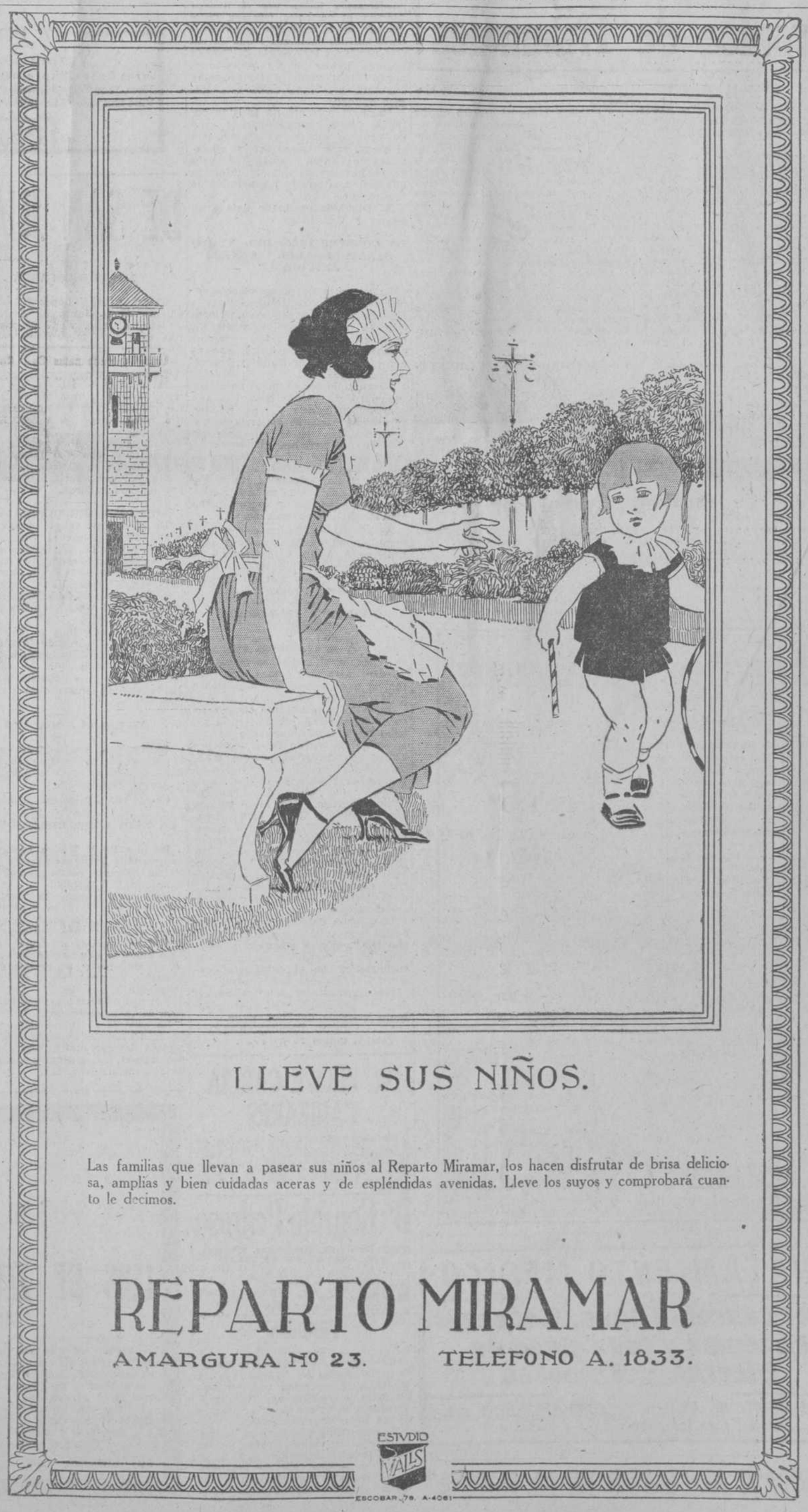

LLEVE SUS NIÑOS.

Las familias que llevan a pasear sus niños al Reparto Miramar, los hacen disfrutar de brisa deliciosa, amplias y bien cuidadas aceras y de espléndidas avenidas. Lleve los suyos y comprobará cuanto le decimos.

REPARTO MIRAMAR

AMARGURA Nº 23. TELEFONO A. 1833.

ESTUDIO VAILS
ESCOBAR, 79. A-4081

Vea -- Hoy
Lo que no vió
NUNCA
La más fenomenal
de todas las
LIQUIDACIONES

Zapatos azules y rosados
a $2.00, $2.50 y $3.00
Botas y zapatos muy finos de Señoras
a $1.50, $2.00 y $3.00
Tisú a $2.00, $3.00, $4.00 y $5.00

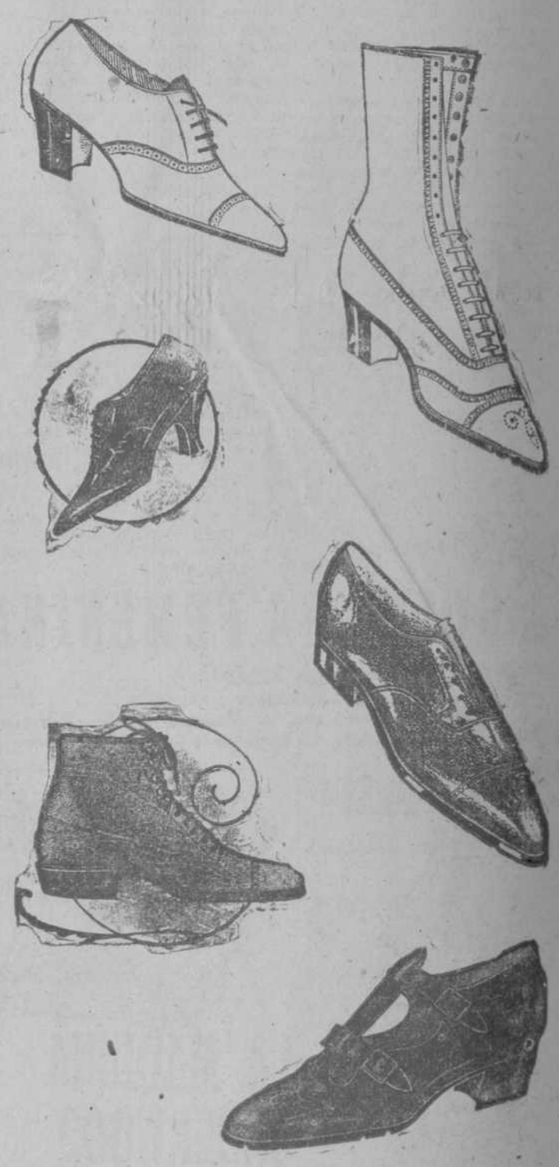

EQUIPAJES DE TODAS CLASES
A PRECIOS DESCOMUNALES

PELETERIA
BROADWAY
LA MAYOR DEL MUNDO. 17 VIDRIERAS.
Padre Varela, Finlay y San José
Teléfonos M-6514 y M-5874

C 2588 alt. 3-2 24

NOTICIAS DEL PUERTO

EL "MEXICO"

Procedente de New York y conduciendo carga general y pasajeros se espera que arribe a este puerto hoy por la mañana el vapor de bandera americana "México" perteneciente a la Ward Line.

Este buque continuará viaje para México probablemente esta misma tarde.

EL "PINAR DEL RIO"

Procedente de Cárdenas y conduciendo un cargamento de azúcar que completará en este puerto, llegó ayer el vapor de bandera inglesa "Pinar del Río".

EL "COTOPAXIS"

Este vapor americano llegó ayer por la mañana procedente de Charleston conduciendo un cargamento de carbón mineral.

UNA GOLETA

En lastre llegó ayer a este puerto procedente de Key West la goleta de nacionalidad inglesa "Aynes Luise".

BUQUES QUE SE ESPERAN

Hoy se espera que arriben a este puerto los siguientes vapores: El americano "Cuba", procedente de Tampa y Key West conduciendo carga general y pasajeros.

El americano "Chalmette" procedente de New Orleans conduciendo carga general y pasajeros.

Los ferries americanos "Estrada Palma" y "Henry M. Flagler" procedente de Key West conduciendo carga general.

El americano "Patti" procedente de Rangoon conduciendo carga general. El americano "Yumurí" procedente de los Estados Unidos conduciendo carga general. El americano "México", procedente de New York conduciendo carga general y pasajeros. El americano "Munmotor" procedente de New York conduciendo carga general. El americano "Cartago" procedente de New Orleans conduciendo carga general y pasajeros. El americano "Munisla" procedente de Mobila conduciendo carga general.

EL "SIBONEY"

Mañana al medio día tomará puerto procedente de New York el vapor de bandera americana "Siboney" perteneciente a la Ward Line que trae carga general y pasajeros.

EL "CONDE WIFREDO"

Según cablegrama recibido por la Agencia de la Compañía de Pinillos, Izquierdo y Compañía en esta capital el vapor español de esa Compañía "Conde Wifredo", llegó antier por la tarde a Santiago de Cuba procedente de puertos de España.

Este buque saldrá hoy por la noche de Santiago de Cuba para la Habana, conduciendo carga general y pasajeros.

EL "GUANTANAMO"

Procedente de Puerto Rico, Santo Domingo y Santiago de Cuba llegó ayer por la mañana a este puerto el vapor cubano "Guantánamo" que trajo 16 pasajeros y un cargamento de seis mil sacos de café.

EL "URANO"

Rumbo a Tampico zarpó ayer a las tres de la tarde de este puerto el transporte de la marina de guerra italiana "Urano" que arribó hace días a nuestro puerto para repostarse de petroleo y continuar viaje a dicho Puerto.

LAS SALIDAS DE AYER

Ayer salieron los siguientes vapores: El noruego "Mirita" para Tampico y México. El cubano "Domingo Nazabal" para Galveston. El italiano "Isonzo" para Galveston, vía Cárdenas y el noruego "Pluto" para Sagua la Grande.

EL "PALOMA"

Conduciendo carga general llegó ayer tarde a este puerto procedente de Mobila el vapor de nacionalidad cubana "Paloma", perteneciente a la Munson SS. Line.

EL "KENTUCKY"

Este vapor francés perteneciente a la Compañía Trasatlántica francesa se espera que llegue a nuestro puerto en el día de hoy procedente de Francia y España.

Trae este vapor carga general y pasajeros.

La Leche Condensada "LA LECHERA" se digiere con gran facilidad. Queda esterilizada al condensarse. Es de calidad siempre uniforme. De pureza absoluta, se conserva perfectamente en todas las estaciones

Pida un Libro de Recetas para hacer Postres a

"LA LECHERA" Presidente Zayas No. 6 (antes O'Reilly)

Dolores Diarios:

Los produce el reuma, torturantes, agudísimos, todos los días uno trae otro, el reuma hace padecer al reumático, pero éste tenaz lo vence cuando lo ataca con Antirreumático del Dr. Russell Hurst, de Filadelfia, que se vende en todas las boticas. Hace eliminar el ácido úrico, destruye la causa del reuma y vuelve a la dicha el que antes sólo vivía para sufrir.

Alt. 4 mz.

MOVIMIENTO MARITIMO

New York, Marzo 22. Salieron el Cuyamapa, para Nuevitas, el Camaguey, para la Habana; el Mabay, para Sagua; el Siboney, para la Habana; el Bur, idem; el Manamar, para Antilla, el Portmore, para Caibarién; y el Calamares, para la Habana.

Boston, Marzo 22. Salió el San Blas para la Habana.

Baltimore, Marzo 22. Salió el Datchet, para la Habana.

New Orleans, Marzo 22. Llegó el Songa, de Cabañas. Salieron el Trompenburg, para Cárdenas; y el Yumurí, para Manzanillo.

SUSCRIBASE AL "DIARIO DE LA MARINA"

NO HAY ELOGIO DEMASIADO GRANDE, DICE UN EMPLEADO DEL TRIBUNAL

Tanlac Hizo la Vida Llevadera, Siendo Así que Antes era un Tormento en la Tierra.

"No hay elogio demasiado grande para expresar el efecto maravilloso que me produjo el tratamiento Tanlac", dice el testimonio preciso que dió a conocer hace poco el señor D. Amado Martínez Malo, que reside en la calle Rosario número 25, Pinar del Río, P. del R., Cuba, conocido y competente secretario del tribunal de la ciudad.

"Sin entrar en los detalles de mis nueve años de sufrimiento, por enfermedad del estómago, sólo quiero decir que había perdido la salud, al grado de que estaba anémico y era una ruina nerviosa. A pesar de todo lo que hice para buscar alivio o curación, seguí empeorando cada vez más hasta el día en que tomé Tanlac.

"Tres botellas de Tanlac, me han permitido comer de todo, y ahora disfruto de nuevo salud. Tengo apetito excelente, y desde luego he aumentado dos kilos en peso. Tanlac me hizo la vida llevadera, siendo así que antes era sólo un tormento en la tierra.

"También mi esposa estaba muy agotada, y ha aumentado nueve kilos en peso, tomando Tanlac. También mi madre política está tomando Tanlac, y hasta de España me llegan las noticias del bien que ha producido a una persona a quien se le envió Tanlac desde aquí. Nunca pierdo la oportunidad de elogiar Tanlac. Es una gran medicina".

Tanlac se vende en todas las droguerías y boticas.

De venta en todas partes. Se han vendido más de 40 millones de botellas.

Las Píldoras Vegetales Tanlac son el remedio natural del estreñimiento. De venta en todas partes.

EXIJALO MARCA

LIBERTY

Ella es garantia de calidad novedad y esmerada confeccion

Se vende en todas las buenas sombrererias

ESTUDIO VALLS

Lámparas de Bolsillo EVEREADY

A TODA persona le es muy útil una lámpara de bolsillo EVEREADY. Su luz brillante e intensa se obtiene con sólo correr el interruptor. Además de ser seguras y cómodas, estas lámparas se hacen de muchos estilos y tamaños, y son elegantes, duraderas y económicas. Pídase ver en los establecimientos del ramo las lámparas de bolsillo EVEREADY y las pilas secas "Unit Cell" EVEREADY; son las mejores.

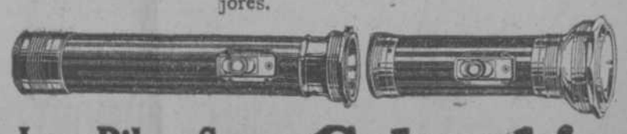

Las Pilas Secas Columbia —duran más tiempo.

SON las mejores para timbres, zingalas eléctricas, encendido en motores de gas, para radio y usos generales. Son más potentes y prestan mejor servicio por muchísimo más tiempo. Búsquese el nombre "COLUMBIA" en las etiquetas; es la garantía de excelencia.

Union Carbide Sales Co., Royal Bank of Canada Bldg., Habana, Cuba

COMPARESE EL TRABAJO Y ELEGIRA LA MAQUINA DE ESCRIBIR

ROYAL

No se atenga a nuestras palabras sino a la demostración que hacemos con la máquina. Exíjanos la prueba de sus cualidades.

Aparlado 2055. TEXIDOR Y Co. RICLA 27 Teléfono A-8509.

AVISO A LAS DAMAS

Llegaron y están de venta las famosas PILDORAS ORIENTALES para obtener el encanto codiciado por las damas, busto perfecto, hermosura y dureza; resultado que obtienen las damas empleando las reconstituyentes y maravillosas PILDORAS ORIENTALES. Pida folleto al apartado 1244 Habana. Se venden en las Droguerías y Boticas.

Jové Vinos "RIOJA" y "NAVARRO" de sus Grandes Bodegas

DE VENTA EN LOS PRINCIPALES ALMACENES DE VIVERES

Representante en la Habana: V. LORIENTE. Amargura 13

C 7365 alt. 10d-1

A. L. ESQUERRE, S. EN C.

Obispo 106. Frente a "la Moderna Poesía" Teléfono A-7583.

Relojes de todas clases, brillantes, joyas, bronces, plata, plateados, carteras, plumas de fuente, novedades, collares de perlas, etc.

ESPECIALIDAD en artículos para REGALOS

C2387 Alt. 3d-13

LA MEJOR PARA SUS CANAS ES LA

TINTURA FRANCESA VEGETAL

ES LA MAS SENCILLA DE APLICAR
FUE Y SIGUE SIENDO LA MEJOR DE TODAS
VENTA EN DROGUERIAS, FARMACIAS Y SEDERIAS

FOLLETIN 1

POR DISTINTA SENDA

POR

M. MARYAN

NOVELA

Esta preciosa Novela está de venta en la Librería "Académica", Prado 93, bajos de Payret. Telf. A-9421.

I

Diez y ocho años, sin dote y sola en el mundo.

La muchacha está de pie ante la ventana, y mira sin ver los densos nubarrones que se arrastran por el cielo gris, los álamos que se yerguen a las orillas del canal y los campos verdes aún que se dilatan hasta perderse de vista.

El día que declina imprime color triste a este paisaje vulgar; pero su contemplación es menos lúgubre que la del cuarto de la abuela, de la abuelita a la cual la muchacha acaba de conducir al cementerio.

Sola en el mundo... ¿Lo está hoy menos que ayer? La anciana, cuyas facultades mentales se habían nublado, no podía ya guiarla ni sostenerla, y únicamente conservaba afecto instintivo hacia su nieta. Esta sólo sentía por aquela muerte un sufrimiento atenuado, un vacío, más que una pesadumbre. Y, sin embargo, su abuela representaba para ella cosas esenciales: una protección, al menos, nominal, especie de fachada tras de la cual se cobijaba su existencia, y una casa donde vivía como en hogar propio, casi con entera independencia.

Las voces atenuadas de dos hombres que hablaban animadamente a espaldas de ella la sustrajeron, al fin, a su sombría contemplación y a sus tristes pensamientos. Separóse de la ventana, y de modo maquinal fijó la vista en la chimenea. Por vez primera, desde hacía muchos años, el fuego estaba apagado, y era aquello como un símbolo del hogar sin calor que iba a dejar prestarle asilo.

—Aún es demasiado pronto, hija mía, para hablar de cuestiones prácticas—dijo el respetable notario, clavando los ojos en el contraído semblante de la jovencita—; pero como su tutor de usted se marcha temprano, conviene que pongamos a usted al corriente de la situación.

En el cerebro fatigado de Francina retumbaron, cual fúnebres campanadas, las palabras que contituían su preocupación constante desde la víspera: diez y ocho años, sin dote y sola en el mundo.

Aproximándose a la mesa, y, desviando la mirada de la antigua butaquita que guardaba aún la huella del cuerpo de su abuela, tomó asiento resueltamente.

El notario la examinó con benevolencia compasiva. El tutor, viejecito también, de aspceto seco y expresión más aburrida que triste, ni si quiera levantó la cabeza, y continuó hojeando con ademán nervioso los periódicos y los papeles amontonados en la mesa.

Francina aguardó a que uno de los dos señores hablase. Comprendía que se encontraba en un aencrucijada de su existencia; más aun cuando le era imposible prever el camino que iba a seguir, no se forjaba en aquel momento lamenor ilusión risueña respecto a lo futuro.

—La pobre y amada abuelita no era para usted una compañera ni un apoyo—declaró el notario con el mismo matiz de compasión que habían expresado sus ojos.

Volvióse involuntariamente hacia un retrato al pastel, que se remontaba a la época de la Restuaración; el retrato mamarillento de una dama lozana y sonriente, con bucles obscuros, peinado muy alto, mangas de jamón y talle fino y esbelto. La mirada de Farncina siguió a la del notario. ¡Cuántas veces, durante este largo invierno que sucedió a su salida del Colegio en que se hallaba como alumna interna, había procurado melancólicamente identificar aquella juvenil y encantadora imagen con la mujer pálida y valetudinaria que permanecía inmóvil en la butaca, y que, con ojos inexpresivos, observaba maquinalmente los movimientos de su nieta! Se le antojaba siempre qué aquel retrato era un sermón acerca de la inanidad de la vida y de lo efímero de los dones que tanto nos enorgullecen.

—Y, sin embargo—añadió el notario—aún desempeñaba un papel en el mundo, puesto que, muerta ella, no puede usted continuar viviendo aquí, hija mía.

Francina respiró anhelosamente, pero contestó con tranquilidad:

—Ya que usted reconoce y declara que, a pesar de la presencia de mi abuela, se encontraba sin guía, no comprendo por qué no he de permanecer en esta casa en compañía de la fiel y viejecita Urbana.

Porque hay que guardar las conveniencias—exclamó secamente el tutor—. Mi tía representaba para usted una protección, por lo menos, aparente, oficial.

Hubo una pausa, que la muchacha rompió procurando reprimir las vibraciones de su voz.

—Entonces ¿qué se va a hacer conmigo? ¿Tengo que volver al convento?

—En calidad de alumna, de ningún modo—observó con acento conciliador el depositario de la fe pública—. Pero actualmente no vemos para usted refugio alguno mejor que una casa religiosa.

Francina no vivó a disgusto en el convento; no contaba con hogar que la atrajese al mundo exterior. Mas acababa de experimentar lo que era la independencia. Por triste que fuese la vetusta casa, aislada de un extremo de la reducida ciudad; por limitados que resultasen los recursos de una sociedad provinciana poco numerosa y bastante austera, habíase contentado con todo ello, porque al fin era la libertad.

—Existe además otra razón para que vuelva al convento—agregó su tío, sin dejarle tiempo para protestar—. Hasta la edad de veintiún años disfrutará usted de la pensión de huérfana oficial del Ejército; pero transcurido este plazo, quedará usted sin más ingresos que una modestísima renta anual de mil docientos francos. Entonces decidirá usted, mirando a lo porvenir, si le conviene más buscar colocación como institutriz o entrar en un establecimiento de religiosas donde le faciliten hospedaje en condiciones económicas. Caso de que opte usted por trabajar, será útil que amplíe y perfeccione los conocimientos que haya adquirido... Yo soy soltero y no puedo llevar a usted a vivir conmigo—añadió precipitadamente.

—Mil docientos francos anuales constituyen una renta exigua, fuerza es confesarlo—dijo el notario, lanzando una mirada de censura al señor Lecaze—. No obstante, querida hijita, considero lo porvenir desde un punto de vista menos sombrío que su tío de usted. Es usted joven y encantadora, y aún quedan, por fortuna, hombres desinteresados para los cuales no es obstáculo la pequeñez de una dote...

—¡No le llene usted la cabeza con ilusiones de ese género!—interrumpió bruscamente el señor Lecaze—. Usted sab emucho mejor que yo la insignificancia de lo que ha de poseer mi sobrina.

—Tiene razón mi tío, eso no puede llamarse dote—murmuró Francina con amargura—. Así, pues, ¿están ustedes decididos a alejarme de aquí?

—Las conveniencias lo exigen, querida hijita.

La muchacha no insistió.

—¿Debo demarcharme en el acto? —preguntó con acento de íntima aunque velada protesta.

—¿Para qué aplazar lo que al fin ha de hacerse? Estamos a siete de marzo; el primero de abril es una fecha razonable, y precisamente el señor Dufort tiene a la vista un inquilino para la casa.

Las obscuras pupilas de Francina se obscurecieron más y más, pero supo dominarse.

—¿Y Urbana? Mi pobre abuelita, por o lestado de sus facultades mentales, no ha podido pensra en su adicta servidora. ¿Qe va a ser de ella?

—Urbana—dijo el notario—ha realizado durante sus muchos años de servicio algunos ahorros; yo le aconsejaré para que les dé colocación segura y productiva.

—¿No podría yo ayudarle con alguna pequeña cantidad mensual?

—Esa pregunta—objetó con acritud su tío—después de lo manifestado por el señor Dufort, es una demostración de sensiblería. La renta que a usted le queda apenas basta para atender a las necesidades propias. Me propongo colocar el importe de la pensión de orfandad de usted durante estos tres años, a fin de que, al legar a la mayar edad; cuente usted con una suma disponible.

—Para comprar el ajuar de boda —exclamó afectuosamente el notario, levantándose para despedirse.

Aparentó no ver el ademán negativo de la muchacha, tendióle la mano y añadió:

—Somos un matrimonio de viejos poco divertido, pero mi mujer le ofrece a usted hospitalidad hasta que llegue el día de la marcha.

—Muchísimas gracias; son ustedes muy buenos. Pero me gustaría permanecer aquí; así, al menos durante estos días, estaré en mi casa...

—Sin embargo ¿vendrá hoy a comer con nosotros en compañía del señor Lecaze? Somos amigos antiguos.

—Repito las gracias, pero prefiero que mi tío vaya solo—dijo mirando con cierta antipatía al pariente insensible que consideraba la tutela como una carga enojosa, y que, indudablemente, no compadecía a su sobrina por el aislamiento en que se encontraba ni por la triste vida que iba a comenzar.

II

Entonces ¿no encuentras candida-

HABANERAS

BODAS

LAS ULTIMAS DE MARZO

Boda elegante.

En la Iglesia de la Merced.

Celébrase en la noche de hoy la de la señorita Arsenia Bernal y el joven Ernesto Fonts y Abreu.

La ceremonia, según rezan las invitaciones, está fijada para las nueve y media.

Hija del doctor José Alfredo Bernal y Tovar, director del Instituto de Segunda Enseñanza, y de su distinguida esposa, mi buena amiga Angelita Obregón, es la encantadora novia.

Una sociedad selecta y elegante se verá reunida en el aristocrático templo.

Asistiré.

Otra de las bodas de esta noche es la de Sofía Rodríguez y Menéndez, bella y muy graciosa señorita, y el joven Antonio Nodarse.

Se celebrará en la Iglesia Parroquial de Jesús del Monte, figurando entre los testigos el Director de Beneficencia, doctor José A. López del Valle, y los doctores Hugo Roberts, Federico Torralbas y Arístides Agramonte, ex-Secretario de Sanidad.

Otro testigo más.

El coronel Orencio Nodarse.

Para el jueves, en la Iglesia de la Caridad, está dispuesta una simpática boda.

Son los contrayentes la señorita Nela Suárez Marcos y el señor Manuel Fernández García.

Siguen las bodas.

Dos el viernes.

A las nueve de la noche la de la señorita Emelina Perdomo y el señor Francisco Navarro en la Parroquia del Vedado.

Y a las nueve y media, en la Iglesia de Jesús del Monte, la de Aida Soler y Martín, gentil señorita, y el joven Francisco Sigarroa y Astorga.

Complétanse las bodas de la semana, y también del mes, con la de la señorita Quintana, la linda Rosita Quintana, y el joven doctor Pastor Lagueruela y Artés.

Hijo el novio del señor Benito Lagueruela, distinguido arquitecto e importante hombre público, que será el padrino de la boda.

Se celebrará el sábado.

En el Angel.

EL PALAIS DE LA MODE

recibirá la semana entrante un precioso surtido de VESTIDOS de las mejores casas de París, tales como JENNY, PHILIPE ET GASTON, LANVIN, PREMET y del gran modisto PATOU, lo que nos place comunicar a nuestras distinguidas clientas.

MLLE. CUMONT

Prado 88

Magnesia "Erba"

reguladora del organismo

FUNERARIA DE PRIMERA CLASE

ALFREDO FERNANDEZ

SAN MIGUEL, 63. TELEFONO A-4348.

POMPAS FUNEBRES

ANTIGUA DE MATIAS INFANZON

EXPOSICION Y OFICINA

LAMPARILLA, 90. TELEFONOS A-3584; A-2925

†

E. P. D.

LA SEÑORA

PILAR TRUJILLO VIUDA DE AROCHA

HA FALLECIDO

Después de recibir los Santos Sacramentos y la Bendición Papal

Y dispuesto su entierro para hoy lunes 24, a las cuatro de la tarde por sí y en nombre de sus hijos y demás familiares, ruegan a las personas de su amistad se sirvan asistir a la indicada hora a la casa Nuestra Señora de los Angeles número 63, Luyanó, para acompañar el cadáver al Cementerio de Colón, por lo que les vivirán eternamente agradecidos.

Habana 24 de marzo de 1924.

Domingo Arocha Trujillo, Froilán, Elisa, Manuela, Mariano, Miguel, Antonio, Armando y Eladio (ausentes), Diego Catalá, Francisco Loredo, Lucrecia, Aurora, Panchito, Dr. F. Alonso López.

11092 1-d. 24.

AUTOS PARA ENTIERROS

M-7777 Máquinas de lujo para 7 pasajeros con chauffeur uniformado y chapa particular. $4.00 por la mañana y $6.00 por la tarde. Auto cerrado para duelo $8.00. M-7777

FUNERARIA MODERNA

VEGA FLORES

La mejor y más lujosa. Calidad, eficacia, economía.

Sarcófagos de bronce. Carros automóviles.

Bóvedas y Panteones listos para enterrar.

A PLAZOS

VICTOR MUÑOZ 116-118. ZAPATA Y DOS. Teléfonos A-2510, A-6314, F-5472, F-1910.

PARA SUSCRIBIRSE AL "DIARIO DE LA MARINA" UTILICE ESTOS TELEFONOS, DE 8 A 11 A. M. Y DE 1 A 5 P. M. M-6844, M-9008.

Vestiditos de Niñas

Presentamos hoy, en rápida descripción, seis modelitos tomados al azar de la colección, primorosa y elegante, que hemos recibido para atender a la demanda de vestidos de verano para niñas.

Modelo **Matinal.** Precio $2.75.—Confeccionado en **voile tiroles**, colores rosa-"indee", cielo. "toisón de oro" y cereza; bordados en negro y bieses y remates blancos. Tallas para uno, dos y tres años.

Sans Prétention. Precio $2.60. En el mismo género e idénticos colores que el anterior, pero con bordados en tonos contrastantes. Tallas para uno, dos y tres años.

Armenonville. Precio $3.00.—En rico voile francés; colores blanco, rosa, coral, azul y crema. Un caladito breve, y amplia lazada que cierra el escote, cayendo sobre un lado, constituyen todo el adorno de esta prenda que es el más rotundo triunfo de la línea. Tallas para uno, dos y tres años.

Mirliflor. Precio $2.90.—En voile blanco; cuello, mangas y remate de la saya, con festones en forma de conchita y en tonos vivos: rojo, verde-crudo, azul-pastel, coral y "toison de oro". Tiene también muy lindos detalles de bordados de imaginería. Tallas para cuatro, cinco y seis años.

En visite. Precio $6.00.—De crespón Georgine lavable, color azul-porcelana con bieses y bordados de chenille alrededor del cuello. Tallas para ocho años.

Discretion. Precio $8.00.—En crespón lavable de fino matiz maíz con el cuello cercado de bieses blancos y botonadura de nácar adornando los costados de la falda. Tallas para diez años.

También hemos recibido lindos modelitos en "georgette", holán de hilo, warandol, piqué, crespón de Majunga, etcétera.

ALMACENES FIN DE SIGLO

OBJETOS DE ARTE

Gran surtido en cuadros de metal plateado en imágenes y asuntos históricos, copia de finos repujados propios para regalos.

También tenemos en muebles estilos del más refinado gusto y gran surtido en todo mueblaje, especialidad Comedor, Cuarto y Sala, Almacén de Muebles.

"LA POPULAR"

M: Gomez No. 247 y 251

ANTES MONTE

TELEFONO A-1976

C 2001 alt. 5-d. 6 10-t 4

PIDA SIEMPRE CAFE DE

EL BOMBERO

GALIANO NUM. 120. TELEFONO A-4076

PRONTO LLEGARA de París la Mejor AGUA DE COLONIA "EZAVIN"

EL LIBRO DE ACTUALIDAD

GLOSARIO

por JORGE MAÑACH

DE VENTA EN TODAS LAS LIBRERIAS | $1.20 en la Habana. $1.35 para el Interior | certificado y franco de porte

THE LEADER

Aproveche esta oportunidad de ver el gran surtido en ropa de caballero y señora que acaba de recibir esta casa:

Caballeros

Trajes Palm Beach	14.80
Trajes Muselina	„24.00
Trajes Casimir 3 piezas	„20.00
Trajes Casimir Inglés	„28.00
Pantalones de Franela	„11.60
Pantalones de Franela	„10.00
Pantalones de Franela	„ 6.40
Trajes Palm Beach niños	„ 8.45
Trajes Palm Beach niños	„ 9.95
Trajes lavables niños desde	„ 0.49
Camisas Batista	„ 0.95
Camisas Madras	„ 1.25
Camisas Vichy	„ 1.50
Camisas Sport	„ 2.00
Camisas Playa	„ 0.95
Camisas Batista de niños	„ 1.25
Camisas Vichy de niños	„ 1.65
Camisas Atléticas	„ 0.50
Camisas Atléticas	0.75
Camisas Atléticas	„ 1.00
Camisas media manga	„ 0.50
Camisas media manga	„ 1.25
Corbatas Malla	„ 0.35
Corbatas Malla	„ 0.39
Corbata Malla seda	„ 0.49
Corbatas Malla seda	„ 0.60
Corbatas Malla seda fina	„ 0.75
Corbatas Seda	„ 0.49
Corbatas Seda	„ 0.75
Corbatas seda	„ 1.00
Corbatas Seda	„ 1.15
Corbatas Seda	„ 1.50
Corbatas Crepe	„ 1.00
Cuellos en colores	„ 0.04
Cuellos Piqué uno 20 cts. seis por	„1.00
Cuellos semiflojos 'Arrow'	„ 0.32
Tirantes	„ 0.31
Tirantes	„ 0.40
Tirantes	„ 0.47
Tirantes	„ 0.55
Tirantes	„ 0.60
Tirantes	„ 1.00
Pañuelos	„ 0.08
Pañuelos	„ 0.15
Pañuelos color	„ 0.15
Pañuelos blancos	„ 0.15
Pañuelos blancos	„ 0.25

Señoras

Vestidos a	$ 0.98
Capas	„ 5.98
Abrigos	„ 2.98
Trajes Sastre	„ 4.98
Sayas	„ 0.98
Blusas	„ 0.50
Negligees	„ 3.50
Medias	„ 0.50
Combinaciones	„ 0.50
Ropones	„ 0.98
Princesas	„ 0.98
Kimonas	„ 1.98
Refajos	„ 1.98

Señoritas

Vestidos	$ 2 75
Sweaters	„ 0.98
Capas	„ 8.75
Trajes Sastre	„ 6.00
Abrigos	„ 6.00
Medias	„ 0.50
Camisones	„ 0.98
Pantalones	„ 1 25
Ajustadores	„ 0.98
Princesas	„ 1.25
Ropones	„ 0.98

También tenemos un gran surtido de ropa de invierno muy barata para todo el que piense viajar.

THE LEADER

GALIANO No. 79

Esa ganga solo hoy

Es vulgar el vocablo ganga; tan manido está, que apenas sirve para dar la impresión de que se refiere necesariamente a una mercadería que va a ser vendida por menos precio del que amerita su valor intrínseco. Pero el léxico comercial ha sido objeto de tantos inhábiles escamoteos, que en ocasiones no sabe uno cómo transmitir a las bellas lectoras la realidad de una baratura verídica, tangible, auténtica.

Acerca de las Medias francesas C I D, dijimos que sólo tres días—el último de los cuales es hoy—podríamos darlas a $2.05, cuando su valor mínimo es de seis pesos el par. Y eso es lo cierto. Si alargáramos el plazo, sería manifiestamente en contra de nuestro "platillo", porque en cada pareja que vendemos de esas medias, hay un piquito muy estimable de pérdida.

Quisimos dar una ocasión de tres días a aquellas de nuestras clientas que tuviesen necesidad de comprar medias, y hemos perdido con gusto en ese artículo, porque estamos seguros de que las favorecidas con precio tan particular, sabrán propagar la distinción recibida; pero después de hoy, las Medias francesas volverán a tener su precio natural... Ya ve usted, señora, qué franca es "La Filosofía". ¡No sabemos mentir ni aun después del sacrificio hecho!

...Además:

Seda Espejo—blanco, negro, azul, salmón, lila, oro y otros colores—, a $1.33.

Crepé de China superior, a $1.14.

Tafetán francés, a $1.57.

Tricolette y Jersey, a $1.32.

Olanes estampados: de ancho doble, a 99 cts. de 24 pulgadas, a 59 cts. vara.

Sobrecamas de piqué, a $2.95.

Cameras.

Tarlatanas en todos colores, a 10 centavos.

Libertinas, a 24 centavos, colorido de cuantos matices se llevan, a 24 cts.

Irlandas—así, a secas—, a 25 centavos.

Magníficos Vichys para camisas de hombre, que vendíamos a 75 cts., los remarcamos a 48 cts. vara. ¡Casi nada!

Voiles Suizos de color entero, a 51 cts.

Eso la primera serie. Hay otra colección de voiles, más finos, suizos también, a 75 cts. ¡Han pegado mucho!

Organdí Suizo, doble ancho, a 22 centavos.

Organdí Suizo, labrado, a 38 cts.

Tul, doble ancho—colores blanco, rosa, azul, crudo y negro—, a 20 cts.

Encajes Chantilly, de 50 cts., a sólo 10 kilitos.

Seda China cruda, doble ancho, a 69 cts. ¡Setenta menos uno!

ZENEA (NEPTUNO) Filosofía Y SAN NICOLAS

¡Deliciosas!

es la única palabra que describe los Kellogg's Corn Flakes (hojuelas de maíz), dulces, tostaditas, y de una gran fuerza nutritiva. Gustan a toda la familia, que las come siempre con apetito. Se venden, ya a punto de servirse, con leche o crema de leche, en lugar de las gaches. No hay que cocinarlas.

De venta en las principales tiendas de comestibles.

Kellogg's CORN FLAKES

Fabricamos también el Kellogg's Bran (salvado)—Un Alimento Laxante

Nombre del Representante

Polvos Propios Para Niños

Por muchos años los médicos vienen recomendando el uso de los

Polvos de Johnson *para Niños*

por la pureza de sus ingredientes beneficiosos para la epidermis. Los recomiendan insistentemente para su empleo después del baño y siempre que se cambien los pañales.

Véase que la lata tenga la Cadena Roja y el nombre de

Johnson & Johnson NEW BRUNSWICK N.J. U.S.A.

SEDAS BARATAS

Ofrecemos durante el presente mes una gran liquidación de sedas de todas clases.

Vea algunos precios:

Charmeuse francés, a	$1.80
Pular estampado a.	$1.80
Georgette superior a $1.20 y.	$1.50
Crepé de China de 1a. a.	$1.40
Tafetán y Mesalina a.	$1.80
Raso ancho a $1.25 y.	$1.60

LA ZARZUELA

ZENEA Y ARANGUREN NEPTUNO Y CAMPANARIO

DINERO 5% AGUILA 129 (CASA HIERRO) ENTRE SAN JOSE Y BARCELONA

Hemos rebajado los precios de todas las clases de retratos y de las postales. Aproveche esta oportunidad para obtener un buen retrato.

Fotografía de

M. PIÑEIRO

SUCESOR DE COLOMINAS Y CA.

SAN RAFAEL 32

LA DEFENSA NACIONAL Y LA ESCUELA

¿Quiere Vd. conocer cuáles son los problemas educativos fundamentales del pueblo cubano?

¿Quiere Vd. formarse una opinión propia sobre ellos, como toda persona culta está en el deber de hacer?

¿Quiere Vd. prepararse para cumplir sus deberes morales, cívicos y patrióticos, respecto de la educación de sus propios hijos o de los hijos del pueblo?

Lea la obra "La Defensa Nacional y la Escuela" por el Dr. Ramiro Guerra.

Indispensable a los educadores, los padres, los funcionarios de Instrucción Pública, los Legisladores y cuantos estén llamados a intervenir en la educación nacional.

DE VENTA EN TODAS LAS BUENAS LIBRERIAS

UN PESO EL EJEMPLAR

SANATORIO "Dr. PEREZ-VENTO"

mente. Calle Barreto, número 6entales. Para señoras exclusiva- Enfermedades nerviosas y m2. Guanabacoa.

HABANERAS

SAN GABRIEL

Una aclaración previa.

Sobre la festividad del día.

Existen todavía muchos que afe-rrados a una tradición se obstinan en creer que el día de San Gabriel es el 18 de Marzo.

Conviene hacer pública, una vez más, la nota que sobre el particular dió a conocer el año anterior.

Dice así:

—"Por decreto, **urbi et orbe**, de 26 de octubre de 1921, fué fijada la festividad de San Gabriel Arcángel para el 24 de marzo con misa propia y rezo de primera clase".

Es hoy, pues, San Gabriel.

No hay duda de ésto.

Llegue mi primer saludo con mi primera felicitación hasta las señoras Gabriela Ortiz de Piñar, Gabriela Hamel de Riva y Gabriela García de Robau, ausente esta última en Nueva York.

Está de días también la joven e interesante dama Gabriela Sánchez, esposa del amigo muy simpático Julio Cadenas, a la que me complazco en saludar afectuosamente.

Y la señorita Gabriela Mendiola.

Ausente en París.

No olvidaré a Gabrielita Menéndez y García, una niña encantadora, que celebró ya su santo el martes anterior con una fiesta infantil en la residencia de sus padres en las Alturas de Almendares.

Entre los caballeros, en primer término, el coronel Gabriel de Cárdenas, militar pundonoroso, amigo excelente y caballero sin tacha, a quien deseo en sus días toda suerte de satisfacciones.

Un grupo de abogados.

El licenciado Gabriel Camps, el joven doctor Gabriel Costa y Cueto, el licenciado Gabriel García Echarte y los doctores Gabriel Pichardo y Gabriel Gastón.

Otro abogado más, joven, culto y talentoso, que es el doctor Gabriel Landa, miembro de la Directiva del **Unión Club**, donde somos muchos a estimarlo y a quererlo.

El doctor Gabriel García Galán, Presidente de la Junta de Educación, y los jóvenes doctores Gabriel de la Torre y Campuzano y Gabriel Casnso y Albertini.

Un distinguido facultativo, el doctor Gabriel Custodio, alto funcionario de la Secretaría de Sanidad.

El Magistrado Gabriel Vandama.

El profesor Gabriel de la Torre.

Gabriel Villada, Gabrielito Pedroso, Gabriel O'Farrill, Gabriel Landa y Alonso Gabriel Nogueira, Gabriel Cubria y Gabriel Festa.

Y de todos bien querido.

Uno de casa.

Es Gabriel Blanco, que año tras año, y bajo el seudónimo de **Un Católico**, viene escribiendo en el DIARIO la sección religiosa con unánime beneplácito.

Y un ausente, Gabriel Suárez Solar, Secretario de la Legación de Cuba en Noruega.

¡Tengan todos un día feliz!

LA FIESTA DE LOS TRIUNFADORES

En plena tarde.

Una fiesta teatral hoy.

Ha sido organizada en honor de los triunfadores del certamen infantil que llevó a cabo la revista **Chic** en el teatro **Trianón**.

Asistirán el Rey, Guillermito Solís Alló, y la Reina, Lily Mahony Ramos, con su Corte de Honor.

Harán su entrada triunfal.

Con gran pompa.

Después, cubriendo la primera parte del programa, habrá números de baile por Nena Azpizau y Vieta, por Rafaelita de la Paz y por Lia Llata.

Enriqueta y María Teresa Gómez Mena y García Montes, encantadoras hermanitas, bailarán el **fox** y algún vals.

Y la parejita que forman Víctor y Rosita Zevallos, graciosos hijos del Cónsul del Ecuador, se lucirá de nuevo bailando la polka.

Van vestidos con elegancia.

De Segundo Imperio.

En la segunda parte habrá couplets por María Tubau, un monólogo cómico por el actor Jesús Izquierdo y otro monólogo, **Chiquita y bonita**, por la aplaudida actriz Amparo Alvarez Segura.

Además, recitaciones por Enrique Unthoff, el **confrére** tan querido.

Maestro en ese arte.

Como tiene bien probado.

En el intermedio se procederá a la rifa de los tres regalos donados para la fiesta.

Se dedica el producto de ésta, en su totalidad, al Asilo y Creche Truffin.

Un gran éxito.

De seguro.

OLEOS Y ACUARELAS

Muy favorecida siempre.

Desde su apertura.

Puede decirse esto de la exposición abierta en **Las Galerías** de los cuadros de José Drudis Biada.

Oleos y acuarelas.

En número de cuarenta y seis.

Entre los primeros destácase un retrato de la bella señora Graziella Maragliano de Franchi Alfaro que es digno de elogio.

Drudis Biada se ha hecho en esa especialidad una reputación en toda España.

Un pintor de mujeres.

Muy solicitado.

Ya en esta sociedad son varios los encargos que tiene para retratos de damas elegantes.

Abundan entre los óleos, y lo mismo entre las acuarelas, los de asuntos de Mallorca y Huesca, poblaciones las dos en las que ha permanecido por largo tiempo el joven y notable pintor catalán.

Cuantos visitan en estos momentos **Las Galerías** admiran entre la variedad inmensa de efectos que encierra aquella casa de arte los estilos tan nuevos y tan diversos en molduras para toda clase de cuadros.

Una colección variadísima.

Sorprendente!

EN BAHIA

Un gran trasatlántico.

Próximo a llegar.

Es el **Volendam**, de la Compañía Holandesa Americana, cuya representación en esta plaza tiene la importante casa naviera de R. Dussaq y Compañía.

Tomará puerto, seguramente, el sábado 12 de Abril para seguir viaje el lunes inmediato con dirección a Veracruz, Tampico y Nueva Orleans.

Vuelve después a la Habana.

Para salir el 5 de Mayo.

Rendirá así su primer viaje a Europa el vapor **Volendam**, gemelo del **Veendam**, de la misma línea, que nos visitó recientemente.

La sociedad habanera será invitada a un **té** en el nuevo trasatlántico holandés por la casa consignataria.

Lujoso barco.

De grandes proporciones.

EL BAILE DE LAS MELENAS

De gran lucimiento.

Animadísimo.

Resultó así, bajo todos sus aspectos, el baile de las melenas celebrado en los salones de la Asociación de Dependientes.

Una demostración de la alta boga alcanzada por el peinado imperante.

Las melenitas!...

Que tanto privan hoy.

En el concurso efectuado obtuvieron los tres primeros premios las señoritas Conchita Nava, Ofelia Grave de Peralta y Blanquita Estivers.

Iban las tres bellamente peinadas por la elegante Casa Dubic.

Hubo más premios.

Hasta los diez ofrecidos.

Fueron adjudicados a las señoritas Encarnación Blanco, Rosita Lanza, María Elena Baluja, Rosario Manzanares, Teté Román, Ofelia Beltrán y Graziella Grave de Peralta.

La orquesta de Pablito Zerquera estrenó el fox titulado **Por besar su melena**, cuya letra, muy bonita, es original del culto periodista Jesús J. López.

Hubo que repetirlo.

Es precioso.

UN CRISTIANO MAS

Acabo de recibirla.

Una tarjeta de bautizo.

Modelo muy elegante, de alta novedad, que honra a la gran papelería de P. Ruiz y Hermanos, en O'Reilly 50.

Llega a mis manos como **souvenir** de la ceremonia en que recibió las sacramentales aguas un niño angelical, hijo del señor Juan Otero Font y su bella esposa, María Fernández Vilá.

Ceremonia íntima.

Celebrada en la Merced.

Al nuevo cristiano se le impusieron los nombres de Carlos José Luís Juan en brazos de la madrina, Rita María Salvadó y Ruiz, tan satisfecha con su misión.

No menos sentíase el padrino, el joven y notable pianista Carlos Fernández Vilá, tan conocido en nuestro mundo social.

Mi felicitación a todos.

Padres y padrinos.

De amor.

Un nuevo compromiso.

Para el simpático joven Charles Calleja ha sido pedida la mano de la bella y muy graciosa señorita Rebeca Ruiz.

¡Enhorabuena!

Una festividad mañana.

En fecha ya fija.

Es la Anunciación de Nuestra Señora que conmemora la Iglesia Católica.

Son los días, y me apresuro a saludarla por anticipado, de la joven y gentil señora Maruja Barraqué de Sánchez.

No recibirá.

Lo que traslado a sus amigas.

Fuera de peligro.

El señor Abelardo Faes.

Un éxito feliz ha sido la operación que le practicó días pasados el doctor Pagés.

Seguirá algunos días más el querido amigo en la casa de salud de la Asociación de Dependientes hasta volver a su hogar.

Reciba mi felicitación.

En Marianao.

Cambio de residencia.

Los distinguidos esposos César Bustamante y Rosalía Ruiz, con sus encantadoras hijas, se han trasladado a la casa de Real número 168.

Sépanlo sus amistades.

En Payret.

Las noches argentinas.

De éxito en éxito, reafirmados por obras nuevas en el cartel, va la Compañía Vittone-Pomar.

Se anuncia una nueva representación de **El Gran Premio Nacional** para esta noche.

Obra triunfal.

El **succés** de la temporada.

Enrique FONTANILLS.

VENTA ESPECIAL

Nuevos objetos de los que exhibimos en nuestros salones de Galiano han sido trasladados para la VENTA ESPECIAL en el departamento de San Miguel.

Nuestros favorecedores han podido apreciar lo difícil que se hacía dar un paso en la gran exposición de objetos de arte, debido a la conglomeración de artículos, a pesar de la amplitud de nuestros grandes salones. Esta es la razón por qué estamos realizando infinidad de artículos con el 40 o|o de descuento. Aproveche esta magnífica oportunidad para adquirir los que usted necesita, bien para un regalo o para su propio hogar.

"La Casa Quintana"

Joyería, Objetos de Arte, Muebles de Fantasía y Lámparas

HABANA

C 2621 1-d 24 1-t 25

EL HOMBRE GOZA

cuando saborea el mejor café del mundo: ¡el sin rival de

"LA FLOR DE TIBES"!

BOLIVAR, 37. A-3820, M-7623.

Venta "Inicio Temporada"

HOY, lunes, comienza nuestra venta excepcional denominada **Venta "Inicio-Temporada."**

Comprende, como dijimos ayer, artículos de todos los Departamentos.

"Los precios de estos artículos —decíamos—han sido rebajados en la más liberal proporción, de modo que los nuevos precios contituyan una bonificación digna de ser ofrecida a nuestra estimada clientela."

Y terminábamos:

"Por los artículos y precios que publicaremos en nuestro anuncio del lunes podrán ustedes juzgar de la importancia de esta gran **Venta Iinicio Temporada."**

Vamos a empezar por las medias, de las que tan extensa, tan fabulosa variedad presenta **El Encanto.**

Medias

De fibra y seda, a 55 centavos el par; mejor calidad, a 60; mejor calidad aún, a 70.

De seda **chiffón**, muy durables, a 90 centavos el par; de seda, buena calidad, con listas cuajadas, a $1.10; calidad superior, a $1.30; con cuchilla bordada, también a $1.30; de seda **chiffón**, lisas, tejido muy parejo, a $1.75; lisas con cuchilla calada, a $2.00; con listas cuajadas, también a $2.00; de pura seda, igualmente a $2.00, y al mismo precio unas de malla de fantasía; de una calidad muy recomendable, tejido doble, a $2.50; de pura seda, tejido semigrueso, a $2.75.

Omitimos los colores para abreviar esta relación todo lo posible.

***

Benejam — nosotros

Aprovechamos esta oportunidad para recoger una amable alusión de Benejam, el gran Señor del Calzado en Cuba.

Nosotros dijimos a una distinguida señora que teníamos las medias del color que reclamara el de sus zapatos, por original que fuese, y Benejam manifestó que por exquisito y "novedoso" que fuera el color de las medias que la elegante dama comprase en **El Encanto**, donde había el mayor surtido, el **Bazar Inglés** tenía los zapatos en el tono armonizante.

¿Ya lo ha comprobado usted, señora?

***

También las medias de hilo, de algodón y de muselina "entran" en la magna **Venta Inicio Temporada** que comienza hoy.

Los precios; como los de las medias de fibra y de seda, han sido rebajados notablemente.

Medias de hilo, caladas, a 55, 60, 65 y 75 centavos el par.

No publicamos los de las medias de algodón y de muselina para no hacer demasiado extenso el presente anuncio.

De los calcetines de niño—que asimismo figuran en nuestra gran **Venta Inicio Temporada**—diremos que se remarcaron a 15, 20, 30, 35, 40, 45 y 50 centavos el par.

Y los de conchita, con cuchillo calado, de puro hilo, desde 40 centavos el par y $4.00 la docena.

***

Telas

Mañana nos ocuparemos de las telas, de cuyos precios hicimos una amplia rebaja para dar verdadero interés a nuestra oportunísima **Venta Inicio Temporada.**

REGALOS

PARA BODA. SANTOS, BAUTIZOS, ETC., JOYAS, MUEBLES, OBJETOS DE ARTE.

Aquí encontrará usted su regalo de verdadero gusto, escogiendo en el más completo surtido de artículos para regalo. Nuestros precios no admiten comparación. Vista hace fe.

LA ESMERALDA

San Rafael No. 1. entre Consulado e Industria Teléfono A-3303.

JOYAS

El regalo que usted piensa hacer lo tenemos nosotros a su disposición.

Visitando nuestro Departamento de Joyería podrá usted elegir la última novedad en joyas, a precios verdaderamente módicos.

LA CASA DE HIERRO

OBISPO 68. O'REILLY 51

HERMOSAS MELENAS

son las que lucen las elegantes en toda Europa y ahora en Cuba, usando el agua privilegiada LA FLOR DE ORO que con su uso vuelve a su cabello el color primitivo de la juventud, entona y vigoriza sus raíces, quita la caspa, hace desaparecer las canas, evita la caída del pelo dejándolo suavemente perfumado.

Usando LA FLOR DE ORO, en pocos días desconocerá su cabellera al ver su pelo abundante, ondulado, fino, brillante y con el color apetecido. Basta con una fricción diaria durante diez días y después sólo necesitará una, cada quince días.

Esta deliciosa agua LA FLOR DE ORO se vende en todos los principales establecimientos de la Habana como El Encanto, Fin de Siglo, La Casa Grande, Los Precios Fijos, La Filosofía, La Opera, La Moda Americana, La Isla de Cuba y otras muchas.

Del interior hacen constantemente pedidos de esta prodigiosa agua LA FLOR DE ORO a la señorita Isabel del Monte, los que envía a vuelta de correo, desde su casa calle Quiroga 4, Jesús del Monte.

C 2372 10-d 13

PERFUMERIA

PRECIOS OCASIONALES

Agua Colonia "Imperial" de Guerlain (1|8 litro), ...	a $0.75
Agua Colonia "Imperial" de Guerlain (1|4 litro), ...	a 1.50
Agua Colonia "Imperial" de Guerlain (1|2 litro), ...	a 2.50
Agua Colonia "Imperial" de Guerlain (1 litro), ...	a 4.50
Jabón Guerlain (papel blanco), caja, ...	a 0.70
Jabón Guerlain (papel rosado), caja	a 1.20
Jabón Guerlain (papel azul), caja, ...	a 0.90
Loción "Aire Embalsamado" de Rigaud, ...	a 1.00
Polvos "Aire Embalsamado" de Rigaud, ...	a 0.75

No despachamos pedidos para el interior

La Elegante

MURALLA Y COMPOSTELA / TEL. A-3372

PREPAREMONOS

Se aproxima el verano. No sólo las damas y caballeros elegantes, sino todos los ciudadanos que quieren vivir cómodamente, sin sufrir los tormentos de nuestro medio tropical, preparan sus vestidos, buscando las telas vaporosas, ligeras y los colores suaves y blancos.

Todo lo que sea capaz de atenuar los rigores de la temperatura encuentra solícita aceptación; así burlaremos las asechanzas de la naturaleza.

Por eso tengamos presente que nada más importante para evitar las molestias del excesivo calor que disponer de un calzado cómodo, de corte especial, propio de la estación, que permita la mejor y más higiónica ventilación de nuestros pies.

Nuestro surtido de verano será, nos lo hemos propuesto, algo notable por su cantidad y variedad. Será en todo excepcional; por su elegancia y por sus precios.

S. Benejam

"BAZAR INGLES" Y RAFAEL E INDUSTRIA

Usted y Otros 3 Quizá Sufran El Castigo

La Naturaleza le da el aviso para prevenirse contra la Piorrea, cuando las encías le sangran facilmente. Una sóla persona de cada cinco, que hayan pasado los cuarenta años, escapa esa infección. Millares de otras aún más jóvenes están expuestas a ella también. Esté Vd. alerta.

Limpie sus dientes con la

Forhan's

PARA LAS ENCÍAS

Es más que una Pasta Dentífrica —detiene el avance de la Piorrea

ALBERTO PERALTA

San Juan de Dios, 1. Habana, Cuba

Apartado No 2349. Teléfono A-9136

Agente General Exclusivo

Vaseline CHESEBROUGH

Marca de Fábrica

Mentolada

Remedio mas eficaz para Dolores de Cabeza y Neuralgias. El alivio es maravilloso. La "Vaselina Jalea" lleva el mentol derecho a los poros de la piel y el dolor desaparece.

Rehúsense los substitutos. Búsquese el nombre de

CHESEBROUGH MFG. CO.

CONSOLIDATED

New York, Londres, Montreal, Copenhagen

De venta en todas las Boticas y Farmacias.

Suscríbase al "DIARIO DE LA MARINA"

HOY

Hoy, lunes, continúa nuestra exposición de vestidos y sombreros de verano.

Permanecerá abierta desde las 8 de la mañana hasta las 6 de la tarde. La entrada es completamente libre.

LA CAPA GRANDE HABANA

CALZADO ESPAÑOL

Nuestros clientes de CALZADO ESPAÑOL, están tan satisfechos, que todos ellos proclaman en alta voz sus bondades.

Y nuestra clientela es cada vez más numerosa.

LA MARINA DE LUZ

PRECIOS SUMAMENTE BAJOS

PLAZOLETA DE LUZ. TELEFONO A-1430.

C2306 Alt. 7d-12

NOTICIAS DEL GENERAL GARCIA VELEZ

De un momento a otro, podremos dar noticias ciertas del General García Vélez. Por ahora podemos anticipar que entre las cosas más importantes que dijo en New York figuran elogios a comerciantes habaneros que están vendiendo muy barato.

Desde luego que se tiene entendido que se refería al "Bazar Inglés", Avenida de Italia y San Miguel, casa que está dando muy baratas las mejores clases de medias.

El surtido de medias que tiene el "Bazar Inglés", Avenida de Italia y San Miguel, es asombroso. En medias corrientes pero de clase garantizada, hay todas las tallas; lo mismo en excelentes medias Patente para niños; en medias de hilo, algodón, etc., en calcetines acaba de recibir las últimas novedades.

En medias de seda el surtido supera a cuanto podamos decir. Las hay de los mejores fabricantes y en los estilos y colores más nuevos y elegantes.

Todas las medias se garantizan. El "Bazar Inglés", Avenida de Italia y San Miguel, no trabaja medias que no pueda garantizar. Y las vende todas a los precios más económicos, a precios que no admiten competencia.

Si necesita medias, cómprelas en el "Bazar Inglés", Avenida de Italia y San Miguel. Encontrará las que usted desea y le costarán mucho menos de lo que usted piensa.

¡Haga la prueba y lo verá!

1d-24

EL DOS DE MAYO

ANGELES, No. 9. TEL.: A-8956.

Se liquidan grandes existencias en relojes y joyería de oro y platino, con brillantes, perlas, rubíes, esmeraldas y zafiros; alta novedad.

Gran rebaja de precios, háganos una visita y se convencerá.

Se da factura de garantía.

c1912 10d-2. 21 t-1.

POCION No. 504

BALSAMICO RAPIDO Y SEGURO

TEATROS Y ARTISTAS

LA TEMPORADA DE OPERETA

"EL REY DE CHEZ MAXIM"

Hubo ayer en Martí una brillante matinée—así llaman a las funciones de la tarde los galistas trastocados—y por la noche volvió al cartel la cómica opereta titulada "El Rey de Chez Maxim", obra en que Caridad Davis, la Bárcenas, Ramos, Rafael López y Llauradó realizan labor de primer orden.

"El Rey de Chez Maxim" tiene escenas interesantes y regocijadas.

Algunas son algo "dróláticas", tal vez demasiado picaresca; pero el género es, en general, así, y hay que lamentar que lo sea, porque la gracia puede existir sin la picardía y sin la malicia de que casi siempre va acompañada en la producción de los creadores de la opereta.

"El Rey de Chez Maxim" hace pasar ratos muy agradables a los habitués de Martí.

Y ahora se prepara una obra titulada "Adolar rejuvenece" en que tal vez haya más "drolatismo"; pero donde se dice que Rafael López hace maravillas.

Falta poco tiempo ya para confirmarlo, porque el estreno será en esta semana.

En Martí, naturalmente, no se cabrá, porque un estreno que se asegura que es obra graciosísima, y Rafael López... el héroe, es indudable que hay público y risa para rato.

"CABRITA QUE TIRA AL MONTE" EN EL PRINCIPAL

Hoy vuelve a la escena del Principal de la Comedia la divertida obra francesa "La tía de Carlos", con la que debutó el notable actor cómico Jesús Izquierdo, para un éxito muy lisonjero. Son muchas las personas que han pedido esta nueva representación de "La tía de Carlos".

Mañana martes, en función de moda, se representará por primera vez la rellísima comedia de losQuinteros titulada "Cabrita que tira al monte"; obra llena de delicados matices, de tiernos efectos amorosos, de tipos admirablemente observados. Como en todas las comedias quinterianas, hay en "Cabrita que tira al monte" muchas ocasiones de franco regocijo.

María Tubau, la ilustre actriz, tan querida y mimada de nuestro público, tiene a su cargo el papel de la protagonista: una mujer sobre la que pesa el dominio de una fuerza fatal hacia la vida desordenada. El personaje es de una complicada psicología y ha de tener en la notable artista una encarnación ideal. Toman parte también en la representación las principales figuras de la compañía.

LA TANDA ELEGANTE DEL SABADO

Muchas y sobresalientes novedades se preparan en el Principal de la Comedia. Quédese enumerarlas para otro día.

Digamos hoy que la empresa está buscando la obra que ha de poner en la tanda elegante del sábado, a fin de satisfacer cumplidamente el gran interes que por ellas manifiesta, cada día con más claridad, nuestro mundo elegante.

HOY EN "MARTI" INAUGURACION DE LOS LUNES POPULARES

La Empresa "Sanchez-Peral-Ramos" agradecida a la cordial acogida que les ha dispensado el público de la Habana, ha organizado estas funciones populares, con el fin de que todas las clases sociales puedan disfrutar de su espectáculo.

En el programa de esta noche, figuran tres preciosas zarzuelas y que interpretan a la perfección, las huestes que comanda el afortunado barítono Enrique Ramos, estas son LA MONTERIA, LA VERBENA DE LA PALOMA y LAS CORSARIAS. La función es corrida y comenzará a las ocho y media en punto, siendo el precio de la luneta con su entrada UN PESO.

Para el miércoles se anuncia el estreno, de la opereta-vodevil, ADOLAR REJUVENECE obra graciosísima, basado su libro en el descubrimiento del Doctor Woronoff. Rafael López, tiene a su cargo, el papel de ADOLAR en el que hará gala de su extraordinaria vis cómica.

EL GATO MONTES la ópera popular española, original del maestro Penella, se reprisará el próximo sábado. Tenemos los mejores informes acerca de la interpretación que a esta obra, dan los artistas de Ramos, y en cuanto a prseentación, vestuario y propiedad escénica, es un alarde de fastuosidad.

P 1 d. 24.

HABANA PARK

BENEFICIO DE LOS EMPLEADOS

MAGNIFICAS ATRACCIONES

RENOMBRADOS CANTADORES HARAN LAS DELICIAS DEL PUBLICO EN EL TEATRO DE LA ENTRADA

EMPLEADOS Y EMPLEADAS AGRADECERAN SU ASISTENCIA.

JUEVES 3 DE ABRIL

alt. 24-m.

FAUSTO

5¼ LUNES DE MODA MARTES 25 9½

GRAN ESTRENO EN CUBA

La CUBAN MEDAL FILM Cº presenta la hermosa producción dramatica de interesante argumento TITULADA

ESPINAS Y AZAHARES

(THORNS AND ORANGE BLOSSOMS)

Drama de amores y sufrimientos que deleita por su trama fina y emotiva

INTERPRETES

ESTELLE TAYLOR

EDITH ROBERTS y KENNETH HARLAN

MUSICA SELECTA

ENGLISH TITLES

EXCLUSIVA DE LA Cuban Medal Film Cº Inc.—Aguila 20

INSTITUTO CANINO "NOCARD"

El único establecimiento en su clase en la República.

Director: Dr. Miguel Angel Mendoza.

Diagnóstico y tratamiento médico-quirúrgico de las enfermedades de los perros y animales pequeños.

Especialidad en vacunaciones preventivas contra la rabia y el moquillo caninos.

Electricidad médica y Rayos X.

Consulta: $5.00.

San Lázaro 305 entre Hospital y Espada. Tel. A-0165, Habana.

Paseo de Martí y Colón TEATRO TELEFONO A-4321

FAUSTO

Semana del 27 de Marzo al 2 de Abril

La CARIBBEAN FILM Cº presenta la mas grandiosa producción del Mundo, titulada

EL VAGON CUBIERTO

¡Suprema película de espectacular grandeza en cuya interpretación se ven cientos de artistas y miles de actores caracterizando personajes de tiempos pasados en la conquista del Oeste americano

LOIS WILSON y J. WARREN KERRIGAN

Son los artistas estrellas de esta magna producción

AMERICA ADVERTISING A-9638

a Paramount Picture

No pierda el GRANDIOSO ESTRENO de la maravillosa creación "PARAMOUNT"

EL VAGON CUBIERTO

Preferencias $1.20 MUSICA ESPECIAL GRAN ORQUESTA Lunetas $1.00

PARTIDAS DEL TORNEO INTERNACIONAL DE AJEDREZ

Publicamos la partida jugada entre el Campeón del Mundo y el maestro ruso Aletchine, de indiscutible mérito y la muy emocionante entre el doctor Lasker y el glorioso veterano D. Janowski, en la que éste último lleva la peor, pues esta partida suspendida, continuará el próximo lunes y será un nuevo triunfo para el ex-campeón. Ambas partidas fueron celebradas el sábado pasado en su cuarto round del Torneo.

DEFENSA SICILIANA

Blancas Janowski	Negras Dr. Lasker
1.—P4R	P4AD
2.—CR3A	CD3A
3.—P4D	PxP
4.—CxP	C3A
5.—CD3A	P3D
6.—A2R	P3R
7.—0-0	A2R
8.—A3R	00
9.—D2D	P3TD
10.—TD1D	D2A
11.—C3C	P4CD
12.—P3AR	T1D
13.—D1R	C4R
14.—D2A	T1C
15.—A3D	C5A
16.—A1A	A2C
17.—D3C	TD1A
18.—TR1R	C2D
19.—P4A	A3AR
20.—AxC	PxA
21.—C2D	D4T
22.—C (2D) 1C	C1A
23.—A3R	D5C
24.—A1A	D5C
25.—D2A	A5T
26.—P3CR	A3AR
27.—P3TD	D4TD
28.—A3R	D4TR
29.—A6C	T2D
30.—T2D	A3A
31.—TR1D	A2R
32.—P4TD	T2C
33.—P5T	P4A
34.—D3R	P4R
35.—T1AR	PRxP
36.—PCxP	A1A
37.—C5D	T2AR
38.—C (1C) 3A	TR1R
39.—D4D	PxP
40.—DxPA	A2D
41.—A3R	C5T
42.—T (2D) 2A	A6T
43.—CxP	D5C-|-
44.—C3C	C4A
45.—T3A	AxT
46.—DxA	CxA
47.—CxC	D1A
48.—D3D	D4A
49.—D2D	P4D
50.—R2C	P5D
51.—C4C	A3D
52.—C2A	D4D
53.—P4A	DxPAD
54.—C (3C) 4R	D4D
55.—CxA	DxC
56.—C3D	D4D
57.—R3C	T3A
58.—R2A	T3T
59.—P3T	T3A
60.—R3C	T3C-|-
61.—R2A	T6R
62.—C5R	D5R

Suspendido.

Blancas Capablanca	Negras A. Alekhin
1.—P4D	P3R
2.—P4R	P4D
3.—C3AD	C3AR
4.—A5C	A5C
5.—PxP	DxP
6.—AxC	AxC-|-
7.—PxA	PxA
8.—D2D	C2D
9.—P4AD	D5R-|-
10.—C2R	C3C
11.—P3AR	D3A
12.—P5A	C4D
13.—P4AD	C2R
14.—C3A	P4A
15.—A2R	T1CR
16.—00	A2D
17.—D3R	P3C
18.—TR1D	PxP
19.—P5D	D3D
20.—PxP	DxP
21.—DxP	D3CD
22.—D2A	P5A
23.—T5D	DxD-|-
24.—RxD	A3A
25.—T4D	C3C
26.—A3D	C5T
27.—A1A	C3C
28.—C2R	R2R
29.—T1R	TR1C
30.—CxP-|-	R1A
31.—CxC-|-	PTxC
32.—A3D	T7C-|-
33.—T2R	TD1C
34.—A4R	TxT-|-
35.—RxT	AxA
36.—PxA	R2R
37.—T2D	R3R
38.—R3R	P3AD
39.—P4TR	T1TR
40.—P3C	T4T
41.—T2CD	T4TD
42.—R4A	P3A
43.—T2AD	T4R
44.—P5A	T4T
45.—T3A	P4T
46.—T2A	T4R
47.—T3A	T4T
48.—R3A	R2R
49.—R4C	R2A
50.—T4A	R2C
51.—T4D	TxPA
52.—T7D-|-	R1A
53.—R4A	R1C
54.—T7TD	R1A
55.—P4TD	R1C
56.—P4C	P4C-|-
57.—PxP	TxP
58.—T6T	T4AD
59.—R3R	R2A
60.—R4D	T4CR
61.—TxPA	TxP
62.—T5A	T4C

Tablas.

CUENTOS EXTRANJEROS

EL REGALO DEL PAVO

El matrimonio Fortún sintióse verdaderamente feliz y contento cuando la criada vino o anunciarle que en el recibimiento había sido depositado un pavo, al parecer muy simpático, obsequio que hacía al señor Fortún un amigo suyo, al que tuvo ocasión de hacerle cierto favorecillo en el transcurso del año.

—Me parece un obsequio muy acertado—dijo la señora Fortún—y tu amigo es un hombre galante, puesto que ha querido que yo participe también del regalo. Otro te hubiera enviado una caja de cigarros, teniéndome que contentar yo con el olor del tabaco.

Fortún asintió con la cabeza y ambos esposos se sumieron en serias meditaciones. La presencia de un bicho de esa naturaleza en una casa que no tienen costumbre de frecuentar es siempre motivo de preocupación. ¿Qué harían con él? ¿Lo matarían inmediatamente, o como quien dice le enseñarían las costumbres de la casa? ¿Lo comerían solos el pavo, en el caso de que la primera de las ideas apuntadas fuese la definitiva, o harían partícipes del festín a parientes y amigos?

Puesto a discusión el tema, dió la terrible coincidencia de que, habiendo dos votos, éstos eran siempre diametralmente opuestos. Si uno decía que a matar, el otro opinaba que a vivir; y si el marido creía lo más oportuno engullirse el bicho solo con su mujer, ésta le tachaba de hambrientón, y creía que debía ser repartida la carne sabrosa entre diversos convidados. En suma: una desgracia absoluta y definitiva.

Como el acuerdo no llegara, la discusión quedó aplazada para el siguiente día, y aquella noche el matrimonio se acostó silencioso, notándose que cada cónyuge era objeto de tremenda preocupación.

A la mañana siguiente surgió de nuevo el tema en el cual se ventilaba la vida o muerte del obsequio y su distribución, en caso de fallecimiento rápido a cuchillo armado.

—Me ha parecido inteligente ese bicho, y creo que se da cuenta de su situación.

—El pavo lo eres tú creyéndote semejante cosa. Es un animal simplemente comestible, y creo que debe cumplir inmediatamente su misión.

—¿Matarlo? No.

—Sí.

—No. Y si lo matamos, ¿a quiénes convidamos?

—¡A nadie!

—Sí.

—No.

Vuelta a la pelotera y torna a discutir y hasta a enfadarse el matrimonio Fortún. Mientras, el pavo parecía realmente que se daba cuenta de lo que ocurría en aquella casa desde el día de su llegada, y se le alegraba el moco y miraba a los esposos como diciéndoles: "Vosotros podéis decidir en definitiva, darme la muerte: pero os he indigestado de antemano".

Unos cuantos días más, y la distancia que separaba a los esposos fué engrandándose, buscando ambos pretextos para no hallarse a solas y que volviera, por tanto la discusión. Jamás tuvo él tantos negocios urgentes, ni nunca sintió ella tan vehementes deseos de visitar a las amigas. El maldito pavo había sido la causa de la desunión del matrimonio Fortún.

Porque no pararon ahí las cosas, sino que un día un plato fué lanzado violentamente por el aire; al otro, una botella, y si los disgustos no produjeron mal mayor, fué porque Fortún tuvo un punto de lucidez.

—Mira, nosotros éramos felices hasta hace poco. ¿Verdad, mujer?

—Ciertamente, marido.

—Ese animalito es el que nos ha traído los disgustos.

—Evidente.

—Pues que salga de casa, y sobre esto sí que no admite discusión. ¡Balbina! Baje usted inmediatamente el pavo a la portera.

—Pero señor...

—¡Balbina: o baja usted el pavo, o sale inmediatamente de aquí!

Verificada la expulsión del revolucionario animal, que había estado a punto de dar al traste con la paz conyugal, renació la tranquilidad entre el matrimonio, dando la orden Fortún a la criada de que siempre que llamasen a la puerta mirase por el ventanillo, y cuando viese que era algún portador de un regalo dijera invariablemente que se había equivocado de piso y que los señores de Fortún no vivían allí.

Y muchas veces, cuando iba junto el matrimonio por la calle, Fortún hacía cambiar de acera rápidamente a su mujer.

—Mira, por allí va aquel idiota que me regaló el pavo.

La mujer lanzaba una mirada rencorosa al otro lado, y añadía:

—¡Uf! ¡Qué asco de tipo!

A. R. Bonnat.

Estación Terminal

MOVIMIENTO DE VIAJEROS Y OTRAS NOTICIAS

LLEVAN PASAJE A SANTIAGO DE CUBA.— YA NO HAY HUELGA

El tren 5 y el tren 1, ambos a antiago de Cuba tomaron ayer pasaje para Santiago de Cuba y el tren 5 de hoy que sale a la una y 32 también tomará pasaje para dicho lugar. Damos esta noticia por haberse dicho que los trenes no circulaban más allá de Alto Cedro.

Se ha cancelado la orden de no embarcar mercancías para líneas de aquel ferrocarril lo que significa que ya no hay temor a paro inmediato,

REGRESO EL JEFE DE TRAFICO AUXILIAR

Por el tren de mercancías 608, regresó de Santa Clara en el coche salón 203 el señor Allén, Jefe de Tráfico Auxiliar que recorrió las líneas de la División Principal.

A FOMENTAR EL NUEVO BATEY DEL CENTRAL SIBONEY

El señor Ramón L. Quiñones salió ayer tarde para Virginia (Camagüey) para fomentar el batey del nuevo central "Siboney" que pertenece a la Siboney Sugar Com de la que son socios principales los señores Marchena y Maduro.

Propónense que muela ese nuevo central en la zafra de 1924-1925 y no bajará de 100.000 sacos de producción.

EL GOBERNADOR BARRERA Y OTROS

A Aguacate para asistir a la fiesta que allá se celebró ayer con motivo de la colocación de la primera piedra para el Liceo de aquella localidad fueron el comandante Alberto Barrera, Gobernador de la Habana, el Presidente del Consejo Provincial de la Habana Antonio Ruiz, doctor Horacio Díaz Pardo, Alcalde de Matanzas, Baldomero Gelpí, Manuel Vega, Dr. Moris, y otros.

TREN A GUANE

Por este tren fueron a: Pinar del Río Miguel Tamayo, Celestino González, Juan Iglesias y familiares, señorita Dulce María Ortega y su sobrino René Díaz, Guane: Emilio Vega, 9, Viñales: Arsenio Alonso y familiares: Gflira de Melena Jorge Cuervo.

TREN A SANTIAGO DE CUBA

Por este tren fueron a: Santiago de Cuba el senador González Clavel, Sagua la Grande Carlos R. Valdés, Carlos Alfert, Banes: Juan Expósito: Chaparra Carlos Martínez, Ciego de Avila: G. E. Mustelier; Cárdenas: J M Bandujo, el Director del Hospital de aquella ciudad Dr. Luis Ros acompañado de su señora, Manuel Lizama, Dr. Carlos Smith, Antonio Bergel, Delicias: Mr. B. Glathe, las señoritas Margarita y Elsa Brooks, Central Algodones: Gómez Cáceres, B. Marchena, Camagüey: Santos Fernández, su hija Herminia, la señora Rita Fernández de Batista y sus hijos, Antonia Vinar y sobrino, señora Carmelina Quintana de Vinar y familiares, Campo Florido: Santos Carmona y señora, Benavides: Julio Bannatyne, Manguito: Dr. Joaquín Hernández y señora, Enrique Graniela; Trinidad: Dr. Néstor de Lara, Colón: Manuel Marzala, la señora Trujillo de Pacheco, Santo Domingo, Augusto Lennep, Santa Clara: José Martínez, Ramón Elose, Manatí: Juan Far; Matanzas: Feliciano Rischet, Angel González.

VIAJEROS QUE LLEGARON AYER

Por distintos trenes llegaron de: Remedios: el doctor Luis Felipe Cruz, Basilio Núñez, Yaguajay: Feliciano Padrón. Matanzas: Leopoldo Torriente y familiares; Caibarién: Amado Gómez, Pedro Pablo Castillo, sus familiares, Cándido Escobar, Sagua la Grande Dr. Francisco Fernández, Miguel López Linares y familiares, Vicente Gutiérrez y señora, Cienfuegos: Dr. Silva y señora, Dr. Arango, Santa Clara: el representante a la Cámara Carlos Machado.

VIAJEROS QUE SALIERON AYER

Por distintos trenes fueron a: Colón Carlos Fernández, Matanzas: Hetmógenes Vazquez, egundo Barriondevo, Lajas: Alfredo Pérez y familiares, Perico: Robel Granda y familiares; Remedios: Srta. Mercedes Lamar, Santa Clara: Roberto Zúñiga; Sagua la Grande Alejandro Villa; Cienfuegos: Ramón Delfín, Mario Fleites.

TREN DE PINAR DEL RIO

Llegaron de: Pinar del Río: Celestino Rodríguez, Paso Real: Teniente Coronel Gabriel de Cárdenas y Achondo, Evelio Lago, Los Palacios: Fernando Valverde; Puerta de Golpe: José y Manuel Solaun y familiares, También de Pinar del Río Dr. Ibrahim Urquiaga, la Catedrático de aquel Instituto Dra. Blanca Rosa Vento.

DOS ACCIDENTES EN HAVANA CENTRAL AYER TARDE

En el chucho Carmen División Gflines se descarriló la locomotora del tren Uno del central Mercedita sin estorbar el paso de trenes.

En la estación de Víbora al enchucharse el tren de viajeros 123, del que es motorista Benito Bonhón y conductor Moisés Mesa se descarriló y fué necesario suprimirlo siguiendo su pasaje otro tren.

No interrumpió el servicio, pues se utilizó la carrilera 2.

TREN DE SANTIAGO DE CUBA

El Presidente de la Cuban American Sugar Com. señor Hawell llegó ayer tarde del central Palma acompañado de su señora y su sobrina Elena Bulter y del comandante Arturo Primelles.

El capitán C. H. Stapleton llegó de Nuevitas; Del Central Senado el hacendado Alvaro Sanchez Batista.

También llegaron por este tren de Camagüey Alberto Román, compañero en la prensa, Mariano Caballero Loynaz, Lorenzo Rodríguez Zayas Bazán, Mex Fasio; Holguín: Dr. Américo Feria; Gibara: Pablo Beola y señora; Santa Clara: Domingo Avello, Juan Menéndez, Central Rey: Antonio Bermúdez y Luis Rey; Ciego de Avila: Emiliano Castaño; Matanzas el representante a la Cámara: Amado Finalés; Colón: señora viuda de Hernández y su hija Hilda, Antonio Reine; Perico: el representante a la Cámara: Aquilino Lombard; Cárdenas: José Luis Martínez, Pedro Lluria y familiares, Los Arabos: Celestino Rodríguez, señora María Teresa Menier; Jaruco: las señoritas Maderina y Carolina Jiménez, los jóvenes Isidoro Martínez, Manuel Rodríguez; Aguacate: Dr. Raul Antón y señora; Santiago de Cuba: Dr. Arturo Betancourt Manduley; Placetas: Avelino Varela y la dama María Eugenia Varela.

VIAJEROS QUE SALIERON POR LA TARDE

Fueron a Pedro Betancourt: el alcalde municipal de aquel término León Loynaz; Matanzas: Enrique Fortún Govín; Cárdenas: Ignacio Bravo, Pascual Iglesias y familiares.

TREN DE CAIBARIEN

Por este tren llegaron de: Carvajal Baltazar González, Aguada de Pasajeros: el teniente Bravo; Colón: Carlos Fernández; Cárdenas: Francisco Comas Bolfa; Central Covadonga: la señora Blanca Hierro de Carreno; Central Washington: José Martínez y su señora; Matanzas: el senador Manuel Vera Verdura; Perico: Martín Alzugaray; Central Reforma: Bernabé Sicero.

LA MUJER VIGOROSA

es gloriosa. Para las enfermedades peculiares de la mujer, tome el—

Compuesto Vegetal De Lydia E. Pinkham

LYDIA E. PINKHAM MEDICINE CO. LYNN, MASS.

CAMPOAMOR

Lunes 31, Martes 1o. y Miércoles 2

5¼ TANDAS ELEGANTES 9½

Carrera y Medina, presentan a

RICHARD DIX

MAE BUSCH, GARETH HUGHES, PHYLLIS HAVER Y MAHLON HAMILTON

En la soberbia producción:

El Cristiano

(THE CHRISTIAN)

La mas grandiosa historia de amor de todos los tiempos traída a la pantalla para deleite del público.

"La sociedad la elevó al trono de la fama. Los hombres se arrastraban a sus pies, pero su corazón imploraba por el hombre que había huído de ella para internarse en un monasterio".

Repertorio exclusivo de Carrera y Medina.—Aguila 33 1d-24

CINE "LIRA"

INDUSTRIA y SAN JOSE. TEL. M-7580

2½ 5½ 8½

Estreno del drama:

SED DE VENGANZA

por el gran trágico WILLIAM FARNUM

y repriss de la foto-opereta en 10 actos

LAS PIRATAS PERFUMADAS

por HOPE HAMPTON

Miércoles 26 Miércoles 26

Gran Estreno

HOLLYWOOD

1d-24

e2627

ESPECTACULOS

TEATROS

NACIONAL. (Paseo de Martí y San Rafael).
No hay función.

PAYRET. (Paseo de Martí y San José)
Compañía argentina de sainetes, operetas y revistas Vittone-Pomar.
A las nueve: el sainete de costumbres bonaerenses en tres cuadros, original de Carlos Pacheco, música del maestro Enrique Chelí, La Recoba; y estreno de la revista en nuevo cuadros, de Ivo Pelay y el maestro Manuel Jovés, Buenos Aires a la vista.

PRINCIPAL DE LA COMEDIA. (Animas y Zulueta).
A las nueve: la comedia francesa en tres actos, traducida por Pedro Gil, La Tía de Carlos.

MARTI. (Dragones esquina a Zulueta)
Compañía de opereta Sánchez-Peral-Barbes.
En función corrida, a las ocho y media, La Montería, La Verbena de la Paloma y Las Corsarias.

CUBANO. (Avenida de Italia y Juan Clemente Zenea).
Compañía de zarzuela cubana de Arquímedes Pous.
A las ocho: Los funerales de Papá Montero.
A las nueve y media: la humorada de A. Pous y Montcagudo, Broadway Cabaret.

ACTUALIDADES. (Monserrate entre Animas y Neptuno).
Compañía de vodevil de Pepe Serra Salvó.
A las ocho y cuarto: el vodevil El número 69.
A las nueve y cuarto: el vodevil en tres actos, traducido del francés, La joven caprichosa.

ALHAMBRA. (Consulado esquina a Virtudes).
Compañía de zarzuela de Regino López.
A las ocho menos cuarto: La Loca Enamorada.
A las nueve: el sainete Por cortarse la melena.
A las diez: la obra de Villoch y Anckermann, La Revista sin hilos.

CINEMATOGRAFOS

APOLO. (Jesús del Monte).
A las seis y a las ocho y media: episodio 6 de Las bestias del Paraíso: Peligros.
A las ocho y media: ¡Si yo fuera Reina!, por Ethel Clayton.

CAPITOLIO. (Industria esquina a San José).
De una y media a cinco: la comedia El día 13, por Eddy Boland; el drama El matador, por Jack Conway y Claire Adams; Los Duendes, por Eddy Boland; Mujer, cuida tu hogar, por Myrtle Stedmann, Margarita de La Motte y Huntrly Gordon.
A las cinco y cuarto y a las nueve y media: Sus tres novios, por Susana Grandais; presentación de la tonadillera Emilio Benito.
De siete a nueve y media: la comedia Los Duendes; El día 13, por Harry Pollard y el Negriot Africa; ujer, cuida tu hogar.

CAMPOAMOR. (Plaza de Albear).
A las cinco y cuarto: estreno de la obra dramática Ruperto de Hentzau, por Helaine Hamerstein, Bert Lytell, Lew Cody, Claire Windsor, Hobart Bosworth, Bryant Washburn, Marjorie Daw Mitchell Lewis, Adolphe Menjou, Elmo Lincoln e Irving Cummings; la comedia Inquilinos equívocados y Novedades internacionales.
A las nueve y media: Ruperto de Hentzau; variedades por Carter Satanelas y la comedia Inquilinos equivocados.
A las ocho: el drama Por su hijo; la comedia Inquilinos equivocados.
De once a cinco y de seis y media a ocho: Por su hijo; el drama La Rosa Blanca; episodio primero de La Casa del Misterio; Inquilinos equivocados y Novedades internacionales.

DONA (Luyano).
A las seis y a las ocho y media: episodio 6 de Las bestias del Paraíso: Peligros.
A las ocho y media: ¡Si yo fuera Reina!, por Ethel Clayton.

LAUTO. (Prado esquina a Colón).
A las cinco y cuarto y a las nueve y tres cuartos: estreno de Espinas y pañares, por Estelle Taylor y Kenneth Harlan.
A las ocho: la comedia Daniel el Dandy.
A las ocho y media: el drama en siete partes No hay peor ciego...

FLORENCIA. (San Lázaro entre Espada y San Francisco)
Funciones por la tarde y por la noche. Exhibición de cintas dramáticas y cómicas.

ORIS. (E. y 17, Vedado).
A las ocho y cuarto: La mujer enigma, por Mae Marsh.
A las cinco y cuarto y a las nueve y cuarto: la comedia Todo es la suerte, por Johnny Hines; Mi Niño, por Jackie Coogan; presentación del artista Pasmoreña.

IMPERIO. (Consulado entre Animas y Neptuno).
De dos a seis: la cinta cómica El choque; El amable engañador, por Lew Cody; estreno del episodio final de La intrépida Peggy; el drama Pundonor filial, en siete actos, por Irene Castle.
A las ocho menos cuarto: películas cómicas.
A las ocho: El amable engañador.
A las nueve: episodio final de La intrépida Peggy.
A las nueve y media: El choque.
A las diez: Pundonor filial.

INGLATERRA. (General Carrillo y Estrada Palma).
A las dos, a las cinco y cuarto y a las nueve: La Plegaria del Alma, en siete actos, por Norma Talmadge y Eugenio O'Brien.
A las tres y cuarto, a las siete y tres cuartos y a las diez y cuarto: La joya regada, en siete actos, por Antonio Moreno y la Doraldina.
A las seis y tres cuartos y en la primera parte de la matinée de las tres y cuarto: la comedia El regreso del reclaro, por Douglas Mc Lean.

JUEN. (Padre Varela y Nueva del Pino).
Funciones por la tarde y por la noche. Exhibición de cintas dramáticas y cómicas.

LARA. (Paseo de Martí esquina a Virtudes).
De una a cuatro: cintas cómicas; El amable engañador, por Lew Cody; episodio final de La intrépida Peggy; el drama en siete actos Pundonor filial, por Irene Castle.
De cuatro a siete: El amable engañador; episodio 15 de La intrépida Peggy; Pundonor filial.
A las siete: cintas cómicas; episodio 15 de La intrépida Peggy.
A las ocho y a las diez y media: el drama Pundonor filial.
A las nueve: El amable engañador; episodio 15 de La intrépida Peggy.

LIRA. (Industria esquina a San José)
Funciones por la tarde y por la noche. Exhibición de cintas dramáticas y cómicas.

MAXIM (Prado esquina a Animas).
A las ocho y tres cuartos: La ladrona de atletas, por Luciano Albertini.
A las ocho y tres cuartos: Justicia, por Maciste y Polidor.
A las nueve y tres cuartos: La mujer y el misterio, por Eugene Makowska.

MUNDIAL. (San Rafael frente al Parque de Trillo).
Funciones por la tarde y por la noche. Exhibición de cintas dramáticas y cómicas.

MONTECARLO. (Prado entre Dragones y Teniente Rey).
Por la tarde y por la noche se exhibirán películas dramáticas, comedias y cintas cómicas.

MENDEZ. (Avenida Santa Catalina y Juan Delgado, Víbora).
No hay función.

NEPTUNO. (Neptuno y Perseverancia)
A las cinco y cuarto y a las nueve y media: Rosita la cantante callejera, por Mary Pickford y George Wash.
A las ocho y media: La Coristilla, por Alice Brady.

NIZA (Prado entre Teniente Rey y San José).
Por la tarde y por la noche: episodio 12 de La senda del Oregón, por Art Acord; el drama El escándalo del pueblo, por Gladys Walton; la comedia Base ball a la orden del día. Novedades internacionales.

OLIMPIC. (Avenida Wilson esquina a B., Vedado).
A las cinco y cuarto y a las nueve y media: La Reina del Molino Rojo, por Martha Mansfied.
A las ocho y media: Magda, por Clara Kimball Young.
A las ocho: cintas cómicas.

PALACIO GEIS. (Pinlay esquina a Lucena).
Por la tarde y por la noche se exhibirán dramas, comedias y películas cómicas.

RIALTO. (Neptuno entre Prado y Consulado).
No hay función.

REINA. (Avenida Simón Bolívar, 52)
A las dos y media: comedias y cintas cómicas; Las Huérfanas de la Tempestad.
A las ocho: comedias; Las sirenas del Mar, por Alberot Capozzi; Las Huérfanas de la Tempestad, por Lillian y Dorothy Gish.

STRAND. (San Miguel frente al Parque de Trillo).
Funciones por la tarde y por la noche. Exhibición de cintas dramáticas y cómicas.

TRIANON. (Avenida Wilson entre A y Paseo. Vedado).
A las cinco y cuarto y a las nueve y cuarto: función extraordinaria organizada por el 17 Tennis Club. Se exhibirá Las apariencias, por David Powell.
A las ocho: Su pobre Mamá, por Madge Kennedy.

VERDUN (Consulado entre Animas y Trocadero).
A las siete y cuarto: películas cómicas.
A las ocho y cuarto: Sembradores aéreos, por Lester Cuneo.
A las nueve y cuarto: Camino de perdición, por Ben Wilson y Neva Gerber.

WILSON. (General Carrillo y Padre Varela.
A las cinco y cuarto y a las nueve y tres cuartos: Los Cuatro Jinetes del Apocalipsis, por Rodolfo Valentino y Alice Terry.
A las ocho y cuarto: la comedia en siete actos Enfermo de amor, por Buster Keaton.

DE MAL HUMOR

El que siempre está de mal humor, irascible, descontento, protestando de todo, hallándolo todo mal, tiene sus nervios desarreglados y necesita imperiosamente Elixir Antinervioso del Dr. Vernezobre, que se vende en todas las boticas y en su depósito El Crisol, Neptuno y Manrique. Vivir en zozobra en sustos y angustias es un martirio, es una agonía, no viva así.

Alt. 5 mz.

Para calmar la tos

DR. NICOLAS GOMEZ DE ROSAS, MEDICO CIRUJANO

CERTIFICO: Que uso el "GRIPPOL" en las afecciones de las vías respiratorias, que cual la grippe, bronquitis, catarral, tuberculosis pulmonar, etc., etc. necesitan calmar la tos y desinfectar dichas vías.
Habana, 15 de Julio de 1915.
Dr. N. Gómez de Rosas.

NOTA:—Cuidado con las imitaciones, exíjase el nombre "BOSQUE" que garantiza el producto.

1d-24

CAMPOAMOR

HOY • Lunes de Moda • HOY
Martes 25 y Miercoles 26
5¼ GRANDIOSO ESTRENO EN CUBA 9½
CARRERA Y MEDINA presentan

La soberbia producción dramática TITULADA

RUPERTO DE HENTZAU

Con un gran reparto de estrellas y notabilidades del cinema:

ELAINE HAMMERSTEIN
BERT LYTELL
LEW CODY
CLAIRE WINDSOR
HOBART BOSWORTH
BRYANT WASHBURN
MARJORIE DAW
MITCHELL LEWIS
ADOLPHE MENJOU
ELMO LINCOLN
IRVING CUMMINGS

Historia de la vida de un aventurero galante cuya acción se desarrolla en una corte fastuosa
LUJO Y ARTE

Palcos $ 4.00
MUSICA ESPECIAL
GRAN ORQUESTA
Lunetas $ 1.00

AMERICA ADVERTISING A-9638

Repertorio Carrera y Medina - R. M. de Labra 33

NOTICIAS DE CAMAGÜEY

FALLOS DE LA AUDIENCIA

—Condenando a Emilio Rodríguez Moronta, como autor de un delito de prevaricación, a once años de inhabilitación temporal especial para ejercer el cargo de soldado del Ejército Nacional y otros análogos. Causa del Juzgado de Santa Cruz del Sur.

—Condenando a José González García, (a) "Mil Hombres", por hurto simple, a 2 años, 11 meses y 11 días de presidio correccional, y a indemnizar a Juan Sosa Calcines en 260 pesos.

Causa del Juzgado de Camagüey.

—Condenando a Carlos Juan, por lesiones graves a José Carlos, a un año, ocho meses y veintiún días de prisión correccional, con la indemnización al perjudicado de $50.

Causa del Juzgado de Camagüey.

—Absolviendo a Martín Caparrós Rodríguez, acusado de disparo contra determinada persona, condenándole por una falta de disparo en poblado a $30 de multa.

Fué defensor de Caparrós el joven e inteligente letrado doctor José María Subirats Quesada.

Causa del Juzgado de Santa Cruz del Sur.

—Absolviendo a Elías Sacristán Soto, acusado de usurpación de funciones.

Causa del Juzgado de Ciego de Avila.

—Absolviendo a Manuel Fernández Pereda, acusado de lesiones.

Causa del Juzgado de Camagüey.

BODA

La noche del sábado 15 se efectuó la boda de la señorita Rosita Sánchez Barthelemy, con el apreciable y laborioso joven Emilio Rizo Palomino, competente empleado de la Zona Fiscal de esta ciudad.

La ceremonia religiosa fué ante el altar que ostentaba el milagroso San Antonio.

Fungieron de padrinos la señora Caridad Palomino de Rizo, madre del novio, y el señor Joaquín Sánchez Miranda, padre de la ideal Rosita.

De testigos actuaron, por la novia, el coronel del Ejército Libertador señor Braulio Peña Cruz, y el presidente de la Cámara de Comercio señor Francisco L. del Rincón; y por el novio, el capitán del Ejército Nacional señor José González Rojas, y el señor Agustín Antón Vélez.

El acto civil lo hizo el juez municipal, doctor Luis Salas Céspedes, y su secretario señor Oscar Porro Herrera.

Testificaron el acta el doctor Emilio García Guerrero y el señor Miguel Estrada Xiqués, por Rosita, y los señores Emilio Rodríguez Carmona y Serafín Olazabal Zamora, por Emilio.

Al paso de los jóvenes desposados lanzaban flores, lindas y perfumadas, las hechiceras niñas Amelia Sánchez y Hortensia Fortún.

Ofició el R. P. Toraín, de la Santa Iglesia Catedral.

No faltaron los obsequios para la numerosa y distinguida concurrencia.

Y todos formulaban votos fervientes por la eterna dicha de Rosita y Emilio.

A los que nos unimos de todo corazón.

POR ROBO DE UNA CAJA DE CAUDALES

La Sala de Justicia de esta Audiencia, ha dictado sentencia en la causa seguida en el Juzgado de este Partido Judicial contra Luis Galvizo Díaz, y otros, por robo de una caja de caudales de la fonda y café "El Porvenir", sito en el poblado de Sola.

Se condena a Galvizo a la pena de seis años y un día de presidio mayor, por el delito de robo en casa habitada, y a treintiún días de encarcelamiento, por el delito de hurto, y a cinco días de arresto por una falta de daño a la propiedad.

Además se le condena a la indemnización que corresponde a los señores Laveron y García, Marcelino Rey, Salvador Rueda y Leopoldo Sánchez.

AGRESION A UN CONDUCTOR DE FERROCARRIL DE CUBA

En el paradero Margarita fué maltratado de palabras y obras el conductor del tren de viajeros número 15, Manuel Gustavo López, por un pasajero nombrado José Cid Rodríguez.

Tuvo su origen el caso en haberle cobrado el importe del pasaje, a lo que respondió Cid de un modo violento.

Tuvo necesidad de intervenir la pareja de soldados, compuesta por Joaquín Ceballos Rodríguez y Sailo Mederos, a quien también Cid no supo respetar.

Fué detenido y trasladado al vivac a la disposición del Juzgado de Instrucción, donde se ha radicado la causa correspondiente.

LA QUISO MATAR CON UN CUCHILLO

Magdalena Ferrer Quiroga, natural de Santiago de Cuba, y vecina del cuarto número 1 de la ciudadela de la calle Pintor, ha presentado una denuncia en la Primera Estación de Policía, contra Enrique Freyre.

Dice que quiso matarla por no corresponder a sus excitaciones amorosas y haciendo uso de un cuchillo le produjo una herida en la clavícula derecha, que afortunadamente no tuvo mayor importancia por haberse partido el arma.

Fué reconocida en la Casa de Socorro por el doctor Tomé Varona.

Sustituto.

PELETERIA "WASHINGTON" Ernesto Castillo
HABANA
Obispo y San Ignacio

Nuestro CAFE
No Tiene Rival
Es el rico Néctar de los Dioses.

Diligente a toda hora un mensajero ha llegado, del FENIX, con un mandado que le encargó la señora; que es café no cabe duda, pues éste, su rico aroma, la neurastenia le cura a todo aquel que lo toma.

10207. 7d. Alt. 18.

Libros Nuevos de Medicina

H. Fehling. Puerperio, por el Prof. Dr. W. Zangemeister. Errores en las enfermedades del recién nacido, por el Profesor doctor P Esch. Tomo perteneciente a la serie de "Especialidades", de la Colección "Errores Diagnósticos y Terapéuticos y Manera de Evitarlos. Un tomo en tela. $2.00

TRATADO DE CIRUGIA, por los Profesores: Dr. C. Garre y Dr. A. Borchard. Traducción directamente de la tercera edición alemana, por el doctor León Cardenal. Un tomo ilustrado con 564 grabados, algunos en colores. Encuadernado en pasta. $11.00

TRATADO DE MEDICINA INTERNA publicado bajo la dirección de los Profesores: Dr. L. Mohr y Dr. R. Staehlin, con la colaboración de los Doctores alemanes más famosos. Tomo décimoquinto: Intoxicaciones e Indice general. Encuadernado. . . . $7.50

LA ORTOPEDIA EN CLIENTELA, pr el doctor J. Privat. Un tomo con 595 figuras, encuadernado en pasta española. $5.00

TRATADO IBEROAMERICANO DE MEDICINA INTERNA, publicado bajo la dirección del doctor Fidel Martínez, con la colaboración de los doctores españoles y latino-americanos más famosos. Fascículo décimoquinto. Contiene Patología general del estómago. Alteraciones de la secreción del Estómago y Alteraciones del tono y la motilidad del Estómago, en rústica. $2.25

MANUAL DE TECNICA QUIRURGICA, por el doctor G. Marion. Traducido de la quinta y última edición francesa, por el doctor E. Ondiviela Garriga. 2 tomos ilustrados con 1345 figuras en el texto y 53 láminas en colores, encuadernados en pasta. . . . $14.00

LA FARMACOLOGIA EXPERIMENTAL como base del tratamiento médico. Tratado para uso de Médicos y Estudiantes, por el Dr. Hans H. Meyer y R. Gottlieb. Traducido de la quinta edición alemana por el doctor J. Planelles y Ripoll. Un tomo, en tela. $10.00

REGIMENES ALIMENTICIOS, por Marcelo Labbé. Tercera edición española, anotada e ilustrada con figuras. Un tomo, en tela. $4.25

MEDICOS Y BOTICARIOS. Sátiras, epigramas, cuentos, narraciones, burlas, verras, malas palabras y buenos consejos, pacientemente recopilados y dados a luz, para escarmiento de Doctorcillos ignorantes y regocijo, orgullo y galardón de los galenos estudiosos y humanitarios, por Manuel Gil de Otto, con un prólogo del Excmo. Sr. don José María Cortezo. Un tomo, en rústica. $1.00

CIENCIAS NATURALES, AGRICULTURA

COMPENDIO DE QUIMICA INORGANICA, por el doctor Carlos Oppenheimer. Traducción de la última edición alemana. Un tomo, en tela. . . $2.50

TRATADO ELEMENTAL DE FISICA, por Ganot-Maneuvrier. Ultima edición redactada conforme a los más recientes descubrimientos y aplicaciones de la ciencia. Contiene 1090 grabados en el texto y una lámina en color. Un tomo en tela. $3.00

EL VINO. Procedimientos modernos para su preparación, mejora y conservación, por E. Chancrin. Un tomo, encuadernado. $1.25

VITICULTURA MODERNA, por E. Chacrin. Un tomo, encuadernado. $1.25

EXPLOTACION DE UN DOMINIO AGRICOLA, por R. Vuigner. Un tomo en tela. . . . $2.50

APICULTURA, por R. Hommell. Un tomo en tela. $2.50

ATLAS DE HISTORIA NATURAL PARA LA JUVENTUD, compuesto de 8 cuadernos de bolsillo. I Mamíferos. II Reptiles. III. Peces. IV Pájaros. V. Mariposas. VI Insectos. VII Minerales. VIII Plantas. Precio de cada uno. $0.50

Librería CERVANTES, de Ricardo Veloso, Avenida de Italia (Galiano) 62. Apartado 1115. Telf. A-4958. Habana

Ind 20 m

RADIOTELEFONIA

LAS VICTIMAS DEL TERREMOTO DE COSTA RICA, SE DISTRAEN EN MEDIO DE SU DESGRACIA, ESCUCHANDO LOS CONCIERTOS DE LA ESTACION RADIOTELEFONICA P. W. X.

A continuación copiamos una carta recibida por la Cuban Telephone Company que demuestra hasta que punto llega el fanatismo de los amantes del radio:

Cuban Telephone Company.
Havana.
Departamento de Radio.

Anoche 7 de marzo, después de haber parado mi antena, que la volcó y reventó furiosamente el terremoto del martes 4 pasado y después de haber instalado provisionalmente el receptor Radio Telefónico sacado de los escombros de mi casita, tuve el gusto con mi familia, de escuchar parte de su programa como a las nueve de la noche, en la cual tomaban parte las señoritas Ana María Montané e Ignacia Franca.

Indudablemente la atmósfera volcánica que tenemos no causó interrupción alguna, porque la audición ha sido una de las más claras que oídas con mi aparato hecho mío se han oído en este país. La corneta amplificadora deleitó mucho esa noche a los pobres supervivientes que la oyeron. Y si bien es cierto que no tenemos desgracias que lamentar si hemos quedado la mitad de la ciudad sin albergues seguros para responder a la época de lluvias que ya casi ha comenzado.

Yo he hecho un cobertizo con los mismos materiales de la casa arruinada, pero no es eso todo, sino la falta de trabajo y de víveres ques de todo el país se oye el clamor de la necesidad tal vez leída por ustedes en los periódicos.

Ojalá que la voz del Radio, desde ese lugar ayude en esta emergencia, para algo, a los servicios de la Cruz Roja o de Nuestro Comité Nacional de Socorros.

Mientras tánto me repito muy atentamente y dóy las gracias por sus oporunos conciertos que mitigan nuestras penas. (La descripción de la Policía Nacional de esa, resultó espléndia, ojaldá tuviéramos po raquí siquiera un remedito.

Servidor y amigo,
Amado CESPEDES.

Heredia, Costa Rica, Centro América.

Es laudable, por ser patriótica, la determinación de la Cuban Telephone Company, dueña de la P W X, de sólo trasmitir música cubana en sus conciertos de los sábados. Además de ser original la música cubana es dulce y sentimental, y se diferencia de la de otros países latino-americano en la diversidad de su ritmo; no es lo mismo un danzón que una criolla, no son iguales un bolero y una güajira.

El concierto del sábado de la P W X tuvo un programa muy cubano y también se trasmitieron números extra, fuera del mismo.

El Profesor señor Carlos Fernández, la niña Esther Matamala la señorita Julita Ruiz y los señores Fausto Alvarez y Antonico Plana, merecen las felicitaciones de los radio-fans.

Los números extras estuvieron a cargo del celebrado violinista portorriqueño Sandalio Callejo, acompañado al piano por la profesora señorita Bolivia Carballo.

El tenero Fausto Alvarez, a reiteradas peticiones ,tuvo que cantar Ay, Ay, Ay y fué felicitadísimo.

Los radio-fans cumplen nuestra petición de que no dejen de felicitar a los artistas dl Radio. Es un deber y una cortesía.

El próximo sábado el programa cubano está a cargo de la Estudiantina "Cuba", de Gumersindo García.

Estaciones americanas

Siendo muy difícil sintonizar estaciones de los E. U. antes de las 6 p. m., sólo daremos pormenores de los programas de las mismas que sean trasmitidos desués de la mencionada hora.

Estación K D K A.

Esta estación es propiedad y está operada por la Westinghouse, que la tiene instalada en la ciudad de East Pittsburgh y trasmite con una longitud de onda de 820 kilómetros

LUNES 24

A las 6 y 45. Recial de órgano por Howard Wedd desde el teatro Ritz.

A las 7 y 15. Discurso.

A las 7 y 40. Conferencias y noticias de los mercados de negocios.

A las 8. Meeting de las Girl Scout.

A las 8 y 30. Trío de niños estudiantes del Conservatorio de Madame Anne Griffit.

Canciones por la soprano Clara Ruth, la contralto Mabel Kin el tenor Roy Straere, la pianista Marion Duall, tocando.

A las 9 y 55. Señales del tiempo.

Programa musical en el que se ejecutarán fantasía de Marta; fantasía de Caballería Rusticana, melodías "Mancesl y Gretel" "Iand Kindly Light".

Ave María de Gounoud. Solo de Soprano.

"The Lest Cher solo de tenero.

My "Hart at Thy Sweet Voice" solo de contralto.

"Overtura de Bohemia' 'por la orquesta.

"I Dreamt I Dwlt" solo de soprano.

"Oln Marble Radall", solo de contralto.

"Hert Bew d Down", solo de tenor.

"Annie Laurie", solo de soprano.

"Duo de contralto y tenor".

Estación K F I.

Esta estación pertenece a la Earle C. Anthony de la ciudad de los Angeles, California y trasmite con una longitud de onda de 469 metros.

Esta estación trasmite los conciertos que organizan los diarios de Los Angeles denominados Los Angeles Examiner, y los Angeles Herald, así como los del hotel Ambasador y los que por su cuenta prepara.

Estación W O C

De la Palmer Scholl Chiropractic de Davenport Iowa que trasmite con 484 metros delongitud de onda.

LUNES 24

A las 7 P. M. Recital de órgano.

A las 8. Servicios religiosos.

De 9 y 30 a 11. Programa musical por la orquesta P. S. C.

Estación W E A E.

Esta estación pertenece a a American Telephone and Telegraph Company de Broadway 195, Ciudad de New York

Esta estación trasmite con una longitud de onda de 492 metros.

LUNES 24 DE MARZO

De 7 a 10 y 30 p. m. Conferencia por el Profesor Howard Driggs de la Universidad de New York.

Canción por la Contralto May Jennings que será acompañada por Clara Orangle.

Noticias diarias de sports.

Noticias de negocios.

Conferencia sobre agricultura por Henry C. Wallace.

Conferencia sobre la vida rural del "Radio".

Conferencia sobre inmigración

Presentación del pianista señor Edgar Fairchild.

Conferencia literaria por Benson C. H. Durant.

Concierto musical por el cuarteto de cuerdas Gipsy.

Estación W H. C.

Esta estación pertenece y es operada por la Radio Corporation que la tiene situada en Washington D C y trasmite con una longitud de onda de 469 metros.

A las 6 p. m. Cuentos para los niños.

Estación W H. A. Z

Esta estación es del Instituto Politecnico de Troy New York y trasmite con 380 metros de longitud de onda.

LUNES 24

A las 9 p. m. Programa a cargo de los estudiantes sur americanos del Instituto, incluyéndose números españoles y portugueses.

A las 10 p. m. Discurso por el doctor Alesandro C. Flick.

A las 10 y 15. Programa bajo los auspicios del Club Industrial de Troy.

A las 11 1y 15 Concierto ejecutado por cantadores y músicos ciegos bajo la dirección de J. Thompson.

Estación W. O. C.

Esta estación pertenece a la John Wanamaker de Filadelfia y trasmite con una longitud de onda de 509 metros.

LUNES 24

A las 7 y 30. Concierto por la orquesta del hotel Adelphia.

A las 8 y 25. Conferencia Sanitaria

A las 8 y 40. Programa musical en el que tomarán parte el barítono Googe R. Miller Jr. el pianista Newel S. Robinson y serán acompañados por Harriette G. Ridley.

A las 9 y 10. Programa del teatro Fox

A las 9 y 55. Noticias del tiempo.

A las 10. Recital de órgano.

A las 10 y 30. Concierto musical bailable por la Orquesta Havana Casino, que dirige Vicente Enrizzo y cuyo programa ejecutarán en el Hotel Sylvania.

DE VENTA EN LAS FARMACIAS
Chester Kent & Co., Detroit, Mich.

JOYAS
DEL MAS EXQUISITO GUSTO
LA MAS HERMOSA COLECCION
Siempre estamos a la altura de nuestra fama
Reparamos y modernizamos sus joyas de uso
JOYERIA FINA
Siempre la mejor
a precios mas bajos
LA CASA
MARZO
TALLERES DE JOYERIA
Av. de ITALIA 88
(GALIANO)
TEL. A-9571
HABANA

CORRESPONDENCIA SEMANAL DE LA PRENSA ASOCIADA

LAS MUJERES Y LA ESPECULACION

Anuncia el tesorero de los Clubs Femeninos de California, que el número de personas de su sexo que han caído en las garras de especuladores criminales, durante el año que termina, ha sido muy considerables en Estados Unidos. Aún en 1922, se sabe que ya se habían perdido más de 21 millones de dólares que confiadas mujeres habían puesto en inversiones fraudulentas. Muchas mujeres que por una u otra razón se encuentran de repente en posesión de una suma de dinero, no saben dónde ponerlo en seguridad.

Según la tesorera antedicha, el número de mujeres que tienen depósitos bancarios en los Estados Unidos, es ya casi igual al de los nombres. Ahora un 85 por ciento de las compras para la casa las hacen las mujeres.

LOS BRUJOS DE HAWAI

Con la muerte del hechicero Kekoowai, la isla de Molokai, ha perdido a uno de los últimos representantes de la banda de kahunas o encantadores que vivían allí antes de la ocupación por los blancos.

Antiguamente los kahunes desempeñaban dos tareas, la primera de las cuales era curar a los enfermos. En segundo lugar, el kahuna se comprometía por paga a causar con sus plegarias la muerte de un enemigo. Para el cumplimiento de su objeto, era menester que el brujo tuviera en su posesión un artículo perteneciente a la propuesta víctima, tal como una mecha del pelo o una de sus prendas.

Los indígenas eran en aquel tiempo tan supersticiosos, que con sólo saber que el kahuna le estaba haciendo daño, se dice que muchos habitantes desmejoraban y morían.

EL MERCADO DE LA PLATA SE CONCENTRA EN EE. UU.

Nótase que el centro del mercado de plata en barras está pasando lenta pero seguramente de Londres a Nueva York, desde que la reducción del costo de transporte, hacia los países asiáticos, que son los mayores consumidores de plata, ha hecho posible los envíos directos.

El total de la plata exportada al Extremo Oriente desde Estados Unidos en 1923 llegó a 86.000.000 de onzas, contra 69 millones enviadas el año anterior, mientras que Londres sólo embarcó este año de 1923, 76.000,000. de onzas, de las cuales 15,000,000 iban en tránsito de puertos norteamericanos.

Si bien Londres tendrá todavía por muchos años en su favor su experiencia secular en el mercado de plata y sus grandes facilidades en las operaciones especulativas, en cambio ya no cuenta con el monto de plata europea de que antes podía echar mano para fundirla y venderla en el Oriente. Tan sólo por este capítulo había conseguido enviar a China y a la India desde 1915, sobre 400 millones de onzas.

Estados Unidos cuenta ahora con una mayor producción de plata y con la mayor cuantía para la exportación que le permitía la cesación de las compras de metal por parte del gobierno, desde que se dictó la llamada ley Pittman.

LA SOCIEDAD DE LAS NACIONES INVESTIGA LA TRATA DE BLANCAS

Miss Grace Abbott, del Departamento de Comercio y el Trabajo de Washington, ha sido designada para que presente un informe acerca del tráfico de mujeres y niñas en Estados Unidos.

La Sociedad de las Naciones ha emprendido una investigación de la materia en todos los países del mundo, con el propósito de obtener la supresión absoluta de la llamda trata de blancas.

INDIA COMO EXPORTADORA DE OPIO

En el último número de la Asiatic Review, John Campbell, representante del gobierno de la India en la reciente conferencia de Ginebra para la restricción en el tráfico de opio, niega que ese país envíe cantidades apreciables de la adormidera a Estados Unidos o a cualquier otro país de América. Tampoco envía la India cargamento de opio a América por intermedio de Inglaterra. La única forma en que el opio de la India puede llegar allá es en las pequeñísimas cantidades que pueden introducir de contrabando los tripulantes de barcos que navegan entre puertos asiáticos y americanos.

El autor mencionado asegura que por muchos años el gobierno de la India sólo ha permitido la venta directa para los gobiernos, y que antes de conceder permiso hace investigar la relación entre las necesidades reales del país importador y su demanda. Solamente la incompetencia o la falta de honradez de ciertos gobiernos puede permitir que parte de ese opio no sea empleado con fines medicinales. Después de hacer notar el autor lo difícil que es el controlar en los países productores señala que el verdadero foco está en la China, donde se produce el 80 por ciento del opio que se usa en el mundo. Asegura que la vigilancia más eficaz debe ejercerse con las fábricas que elaboran el opio.

UN PASEO A CABALLO POR ESTADOS UNIDOS

Miss Helen Thinglestad acaba de completar un paseo a caballo por los estados de la Unión, que le ha tomado entre seis y siete años. En todo el curso del viaje anduvo sola.

Con el fin de ganar lo necesario para los gastos de viaje y demás, detúvose en algunos puntos por tres meses o más. Al partir siguió a lo largo de los estados del Pacífico y luego cruzó hacia Nueva Orleans haciendo la travesía del Gran Desierto Americano en jornadas nocturnas.

De Luisiana se volvió al norte hasta alcanzar Virgina y verificó el viaje de regreso por vía de Kansas, Colorado y Wyoming. En su caballo, Miss Thinglestal llevaba lo necesario para acampar en terreno abierto, y muchas veces hizo grandes distancias a pie para aliviar a su cabalgadura. Según la viajera, una mujer que viaje sola no tiene nada que temer en Estados Unidos.

LOS RECORDS DE LOS AVIADORES NORTEAMERICANOS

Los aviadores norteamericanos están en posesión de 36 entre los 49 records reconocidos por la Federatión Internacional Aeronautique en su reciente reunión en esta capital. Francia posee ocho. Inglaterra cuatro y los italianos uno. Tan pronto como la Federación admita el aprovisionarse de bencina durante el vuelo en una categoría separada, Estados Unidos poseerá 42 de los 55 records aéreos en existencia.

Los peritos franceses de aviación se consuelan con la idea de que las proezas individuales no prueban una superioridad colectiva.

Según "l'Auto", los records de aviación sólo prueban la superioridad de cierto tipo de máquina, pero no significan que un país vaya por eso al frente en el ramo. Por ejemplo, el hecho de que un aviador norteamericano haya conseguido sobrepasar los 400 kilómetros por hora, no quiere decir que Estados Unidos tenga 400 aeroplanos capaces de marchar a razón de 300 kilómetros, tal como Francia los posee. El autor reconoce, sin embargo, que un país bien organizado como Estados Unidos podría arrebatar la supremacía en el aire a cualquier otro país el día que se propusiera conseguirlo, pero por lo pronto ésta pertenece a Francia.

LA REINA DE HOLANDA SOCORRE A LOS NIÑOS ALEMANES

La Reina Guillermina de Holanda y su consorte se han hecho cargo de muchos niños necesitados de este distrito, en el cual se halla situado del castillo donde ella pasó buena parte de su infancia. Muchos de estos niños han sido llevados a Holanda, donde se les pone al cuidado de familias que pueden proporcionarle la alimentación grasa que necesitan.

CORRESPONDENCIA SEMANAL DE LA PRENSA ASOCIADA

LA VIDA DE SUCRE, COMENTADA EN EE. UU.

El señor Guillermo A. Sherwell, secretario general de la Alta Comisión Interamericana, es el autor de una Vida del General Sucre, que está siendo distribuído en Estados Unidos por el gobierno venezolano. La obra ha sido escrita en inglés, y demuestra un estudio minucioso de todos los documentos que suministra la historia acerca del héroe de la independencia. En su estudio, Sherwell hace resaltar el deber como la suprema devoción de Sucre. Generoso de corazón y dadivoso de sus bienes de fortuna, todo lo perdonó, hasta a los que atentaron contra su vida, a condición de que no envolvieran faltas a la disciplina militar o irregularidades en el manejo de los dineros públicos. En sus relaciones con Bolívar se pone en evidencia una de las virtudes sobresalientes de Sucre, pues su admiración y amor por su jefe no excluye jamás la franqueza en materia política y la más pura dignidad en sus relaciones de subordinado a superior.

Sucre fué un gran patriota, en un amplio sentido americanista. Es verdad que su nación predilecta fué Colombia, la Gran Colombia que entonces abrazaba Venezuela, la Nueva Granada y Ecuador, pero siempre creyó que una guerra entre pueblos americanos era un acto fratricida. Tras de coronar la liberación del Nuevo Mundo en la batalla de Ayacucho, cuyo centenario ha de celebrarse este año, dejó establecido en Bolivia un régimen modelo por la honradez y eficacia de su administración y por la preponderancia que quiso dar al elemento civil en el gobierno del nuevo estado. A Sucre se debe en mucho que Bolívar no atendiera los consejos de aquellos que le incitaban a ponerse a la cabeza de un imperio americano. Bien que no tuviera gran fe en la preparación de la masa criolla para el régimen democrático, veía sin embargo los peligros de una monarquía que apuntaba directamente al caos, pues Bolívar, como Alejandro, sólo dejaría una descendencia de ambiciosos lugartenientes.

Al examinar las cualidades morales e intelectuales de Sucre, el autor establece en cierto modo un contraste con las del Libertador. Una chispa más de genio acaso explica las diferencias. Sucre fué también un gran guerrero, pero su conciencia no le permitió arriesgar la vida de un solo soldado sino en caso de necesidad absoluta, y por eso sus batallas no son actos de temeridad, sino resultas de planes maduramente calculados. Sus virtudes domésticas y su moral privada fueron asimismo edificantes.

Por sus virtudes públicas y privadas, Sucre aparece en el estudio de Sherwell como un alto ejemplo para las futuras generaciones.

AYUDA PARA LOS OBREROS INTELECTUALES

Henry Bergson, el reputado filósofo y presidente de la Junta Internacional de Cooperación Intelectual, ha dirigido un llamado en nombre de las Juntas Nacionales "a todos aquellos que se sienten preocupados por la grave crisis por que está pasando la vida intelectual del mundo entero." Se trata de obtener la ayuda privada para socorrer con libros, instrumentos y demás medios a los hombres de ciencia que se hallen necesitados; reunir dinero para la publicación de obras de investigación, y para mantener becas y costear viajes con fines científicos.

Hasta este momento existen diecisiete juntas nacionales, ubicados en Austria, Bélgica, Brasil, Bulgaria, Checo-Eslovaquia, Estonia, Finlandia, Francia, Grecia, Holanda, Hungría, Latvia, Lituania, Polonia, Rumania, Serbia, Suiza. Otros están en proceso de formación en Gran Bretaña, Naruega, España y Estados Unidos.

LA VESTIMENTA DE BODA

La vestimenta tradicional en Francia para el novio en la ceremonia de la boda, que es aquí siempre a mediodía, y en la que se llevaba el frac, venía siendo descuidada desde comienzos de la guerra para seguir en su reemplaza la práctica inglesa y norteamericana del chaqué. Sin embargo, las largas colas del frac aparecieron de nuevo en la boda de la hija de uno de los fabricantes de las más finas telas francesas tejidas especialmente para los grandes modistos.

La reputación comercial del suegro, aparte de su posición social, hicieron de la boda una especie de exhibición de gala de la moda, y los directores de la elegancia pusieron especial empeño en hacer de la ocasión la escena de una vigorosa resurrección del frac como prenda de ceremonja masculina. Un punto delicado queda por solucionar, y éste es el sombrero de copa. Los franceses se aferran a su cubre-cabeza, tanto más cuanto que es dicho corriente que el francés nace con el sombrero puesto. Pero como resultas de un solemne debate, se ha adoptado la decisión de que en la ceremonja de boda los hombres dejen su sombrero fuera.

LONDRES SE MODERNIZA

Ya no puede decirse con la misma certeza que, no importa a donde vaya y cuánto tarde en volver el inglés a Londres, siempre lo hallará lo mismo. Por lo menos en lo que toca al centro de animación nocturna, Piccadilly Circus, y el centro de las grandes tiendas, Regent Street, el Londres de 1924 es harto diferente aún del Londres de 1922.

Piccadilly Circus, que solía ser un discreto retiro, arde ahora con el resplándor de sus letreros eléctricos multicolores. En dirección a Leicester Square, a lo largo de Coventry Street, otros haces luminosos se esparcen en lo alto, y en otro sentido, arrancando del mismo Piccadilly, la Shaftesbury Avenue se ve igualmente brillante con sus regueros de luces que hacen palidecer las estrellas del cielo ante los nombres de las estrellas de la escena teatral.

Regent Street no es lo que fué hasta hace poco: la única calle con edificios de uniformidad parisiense en el entrevero de Londres. Ahora otras construcciones tan diferentes de las que delineó Nash como las torres de Broadway, se están levantando en su lugar. Son edificios de aspecto más alegre, de más grandes proporciones, algunos en piedra blanca y todos de corte moderno; pero los londinenses arremeten contra esta innovación en rabiosas comunicaciones a la prensa. Uno de esos corresponsales invita a todos los que sepan leer a tomar conocimiento de su promesa de que jamás volverá a poner los piés en el Nash Quadrant, ahora que la inculta mano de los negocios ha demolido sus edificios

PRONOSTICO DEL TIEMPO PARA HOY

CASA BLANCA, marzo 23.
DIARIO.—Habana.

Estado del tiempo domingo 7 a. m. Estados Unidos buen tiempo en general con altas presiones en regiones Central y Oriental y bajas presiones en la Occidental. Golfo de Méjico buen tiempo, barómetro casi normal, vientos moderados del Nordeste al Sudeste. Pronóstico Isla: buen tiempo hoy y el lunes iguales temperaturas terrales y brisas.

Observatorio Nacional.

Nuestro Servicio

Nos dedicamos a toda clase de negocios pertinentes a una Compañía de crédito.

Estamos autorizados para actuar como:

Albacea, Síndico, Administrador, Fiduciario, Agente de Transferencia y Registrador de Acciones.

Testamentos - Estamos autorizados para actuar como Albacea testamentario.

Valores en Custodia - Aceptamos en custodia Bonos y Acciones; cobramos cupones y dividendos y los acreditamos a su cuenta con nosotros o los pagamos a su Banco según se desee.

Cajas de Seguridad - Tenemos un número limitado de estas Cajas disponibles en nuestra bóveda para alquilar desde $ 5.00 anuales en adelante.

Bienes Inmuebles - Nos encargamos de la Administración de propiedades, celebramos contratos de arrendamiento, supervisamos reparaciones y cobramos alquileres. Invertimos fondos por cuenta de nuestros clientes en primeras hipotecas sobre propiedades de primer orden.

Seguros - Disponemos de inmejorables facilidades para operar en toda clase de Seguros.

The Trust Company of Cuba

Obispo 53 — Habana

Establecido en 1905 — *Capital Pagado $500,000*

Westclox

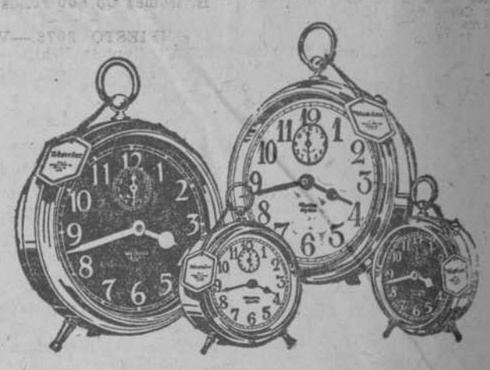

Llegar a tiempo

Cuando a causa de una diferencia de minutos llega atrasado a su trabajo y su jefe se enfada, Ud. daría cualquier cosa porque ello no hubiese sucedido.

Es muy sencillo impedir que aquello se repita: use Ud. un despertador bueno de verdad.

Si el nombre Westclox estuviese en su esfera, puede Ud. tener la certidumbre de que su despertador lo recordará en el minuto preciso durante mucho tiempo.

WESTERN CLOCK CO., LA SALLE, ILLINOIS, E. U. A.
Fabricantes de *Westclox*: Big Ben, Baby Ben, Pocket Ben, Buenos Días.

Tome las **PILDORAS de Brandreth**
Fundada 1752
Puramente Vegetales.
Para el Estreñimiento, Biliosidad, Dolor de Cabeza, Vahidos, Indigestión, etc., y los desarreglos que dimanan de la impureza de la sangre, no tienen igual.
No son genuinas si no están en cajas de lata
De Venta en las Boticas del Mundo Entero.
B. Brandreth
Acérque el grabado á los ojos y verá Vd. la píldora entrar en la boca.
Fundada 1847.
EMPLASTOS POROSOS de Allcock
El Remedio Externo Mejor del Mundo.
B. Brandreth
Aplíquese en la parte donde se sienta dolor.

TONIKEL

ENRIQUECE LA SANGRE Y FORTIFICA LOS NERVIOS, DA FUERZA, ENERGÍA Y VITALIDAD A LAS PERSONAS DÉBILES, ANÉMICAS Y NERVIOSAS

PREPARADO EN LOS LABORATORIOS DE LA "SALVITAE"

MANIFIESTOS

MANIFIESTO 2.072 goleta inglesa 'Miss H Hyde' capitán Hennings procedente de Key West consignado a D Prado Lastre

MANIFIESTO 2.073 vapor americano 'Santa Isabel' capitán Poughmaster procedente de New York consignado a Dufau Comercial Co

VIVERES

Aguilera Margañan Co 25 sacos cobbo
W B Fair 00 cajas añil
Z T 101 sacos harina
E A 300 sacos avena
Maple Leaf 240 sacos papas
C 500 sacos harina
F G C 350 id garbanzos
(133) 100 id id
Miranda Gutiérrez 10 sacos pimienta 10 id comino
Méstre Machado 600 sacos harina
F Esquerro 1.450 id id
Compañía Amezaga 700 id id
Gallbán Lobo Co 1.555 id id 25 id pimienta

MISCELANEAS

Ibern y Gutiérrez 2 cajas forros
N García 2 id cuero
M O T Co 22 cajas bombas
Isidoro Pelea 8 huacales muebles
M Ahedo 4 cajas sillas
M Larin 1 id id
N R 21 fardos pelo
C C 6 cajas papel
R Fernández 16 cajas accs fotografía
S Castro 3 fardos cordel
Cosmopolita Trading 1 caja cuero
Compañía Dental Cubana 1 caja aceite
L Sosa Co 1 caja alambre
L L Aguirre Co 27 cajas cartuchos
N García 9 fardos cuero
V R Co 200 cajas calzado
Caraza Co 10 id papel 6 id sobres
G Pedroarias Co 6 btos cristalería (3.195) 8 btos efectos de hierro
Central Caracas 1 caja maquinaria
E Guzmán 9 cajas algodón
C B Zetina 179 btos talabartería
Ajax Rubber Co 37 btos accs auto
W A Campbell 1 caja id
P G L 6 cajas asientos
P C C 9 btos llaves, bancos y accs
T M C 2 cajas mangueras
Compañía Cubana de Pesca 3 cajas anzuelas
F Palacio Co 4 cajas talabartería
N García 4 fardos cuero
Briol Co 15 btos talabartería
V L S 6 cajas botellas y accs
B G C 55 cajas vidrio
Artes Gráficas 5 cajas efectos de escritorio
Q P C 1 caja películas
Mora Oña Trading 6 atados ruedas
D 300 barriles cemento
Queman 2 cajas algodón 1 caja paños
Vda Humara Lastra 5 cajas cristalería
Pomar Chao y Co 5 btos id
R N 25 cajas aceite
Briol Co 40 cajas montura
Compañía Nacional de Grabados 22 cajas papel
Fernández y Co 376 btos camas y accesorios
Compañía Amezaga 2 btos ácido
M Varas y Co 50 btos talabartería
J López R 127 cajas papel
R Dussaq 500 rollos llantas
Díaz Alvarez 12 cajas talabartería
Incera y Co 5 btos id
J L Stowers 3 pianolas
Nacional de Perfumería 8 cajas papel
J López Rodríguez 5 id tinta
Compañía Cubana de Fonógrafos 42 cajas fonógrafos y accs
Martínez y Co 2 cajas alambre
F Carrasco 200 atados cartones
United Trading Co 50 cuñetes aceite
Gino Ciolli 20 id id
P Ramos 328 atados camas y accs
Ferrero y Segarra 6 fardos paja
E R 7 cajas cristalería
J C 6 id id
R K 4 id efectos de hierro
M Co 11 btos efectos de loza
Thrall Electrical Co 88 btos accs eléctricos
Zaldo Martínez Co 105 btos aparatos y accs
A C T Co 4 atados fundas y revolvers
N A C 1.000 sacos abono
S A G 43 cajas papel
Ruiz Co 2 id id
Secane Fernández 8 id id
Artes Gráficas 13 id id
López Molina Co 12 id id
Maza Caso y Co 2 id id
V Alvarez 4 id id
González Balsa 6 id id
Suárez Cueto 7 id id
Saiz Arca Co 6 id id
(1.189) 22 id id
Li P Co 200 cartones copas 507 btos cartón 21 cartones copas y muestras
A Y C 9 btos accs para muebles
S E Knight 50 barriles arsilla
Lindner y Hartman 60 btos papel y ácido
B A S 35 id ácido
Lavín Hno 3 fardos paja
Arredondo Pérez Co 2 id id
(143) 3 barriles alambre
E S Díaz 1 auto
W A Campbell 341 btos accs auto
D C C 4 cajas juguetes
L C 2 id id
M P H 2 id id
D F E 2 id id
U C C 11 id papel
G C Co 6 cajas loza
M H 1 id porcelana
J Z 5 id loza
A M 5 id id
M H 5 atados id
Pinks y Loredo 4 cajas muestras y pintura
C B y Co 39 btos loza
A P 1 caja efectos para bazar
Win T Chiong 1 caja perfumería
U S R X 310 btos accs para auto
Hotel Sevilla Biltmore 2 cajas cristalería
West India Oil Rfg 2.975 cajas hojalata

DROGAS

Droguería Penichet 6 btos drogas
C Alonso Maza 6 id id
R G Mena Mc Donald 35 id id
E Sarrá 98 id id
Vista Placensia 7 id id
F Taquechel 56 id id
Droguería Johnson 9 id id
Ister Drugs Store 7 id id
Antiga Co 14 id efectos dentales
Audrain y Medina 100 id id
T F Turull y Co 630 id ácido

TEJIDOS

Rodríguez Menéndez Co 11 cajas tejidos
Vda. V Sierra 3 id id
D M Co 2 id id
M M 1 id id
Dryer y Du-breuil id id
García Tuñon Co 5 id id
Suelle Sobrino 3 id id
F López 2 id id
Alvarez Hno Co 4 id id
F Gutiérrez Co 1 id id
Revilla Inglés Co 2 id id
R García Co 2 id id
Granda García Menéndez Co 2 id id
R F Co 1 id id
A Y C 1 id id
(416) 3 id id
(800) 5 id id

FERRETERIA

E Rentería 20 btos ferretería
L G Aguilera y Co 1.493 id id
U S S P 526 id id
A G Co 60 id id
C de la Torre 12 id id
C F M 100 id id
R P 10 id id
J Fernández Co 36 id id
Y M C 350 id id
J González 28 id id
A F Co 5 id id
J Riera 12 id id
Pons Cobo Co 8 id id
R V 3 id id
S L J 30 id id
García Capote Co 6 id id
S E 78 id id
P Martínez 2 id id
Y P S 442 id id
J Murillo 14 id id
J A Vazquez 32 id id
Calvo F Viera 15 id id
G T C 41 id id
E G L 545 id id
C M 67 id id
F Sánchez 259 id id
S C C 6 id id
E Olavarrieta 115 id id
American Trading Co 00 barriles yeso 1.851 id 6.000 sacos cemento

MANIFIESTO 2074 Am. "LAKE FLORIAN" Capitán JACKSON.—procedente de Houston y escalas.—consignado a Lykes Bros.

DE HOUSTON

Valdespino & Cp. 40 barriles aceite.
F Ezquerro 250 sacos harina
F. Lorenzo 400 id. cáscaras de arroz.
A. González 600 id. alimentos
A Alonso 1148 id. id.
A Alonso 1148 id. id.

DE BEAUMONT

Martínez Ortiz 400 sacos harina
Lykes Bros 462 cerdos.

PORT ARTHUR

Texaco 200 rollos papel 8 cajas clavos 8 id. cemento.

MANIFIESTO 2075.—Vapor Am. "J. R. PARROTT" Capitán Harrington. —procedente de Key West consignado a R. L. Brannen.

Compañía Importadora De Viveres 100 tercerolas manteca.

MISCELANEAS:

J. M. Crespo 12 bultos ferreterías
B. Balke C. Cp. 67 id. accesorios para mesas de billar.
Mosteiro Cp 2 cajas tejidos C. B. Zetina 1 fardo cuero
V. López Cp 1 caja accesorios
Orange Crush C 38 cajas sirope
F. Pla Cp 39 bultos accesorios
Presa Cp 2 id motocicleta y accesorios.
Rodríguez Hno 6 capas acce.
Liquido Carbonico 6 bultos id.
A. R. Langwith Cp 7 cartones lata
Thrall Electrical C. 1 caja accesorios.
Moore Moore 1 id. id.
A A. Baker 4.048 pieza madera.
J. R. Fernández 3727 id. id.
Sánchez Hno. Cp 1760 id id.
Buelgo Alonso 270 id id.
Salmen Brick Lumber 12,535 id.
F L. Jursik 57 bultos accesorios para arados.
Havana Fruits C 8 id maquinaria.
U. S. A. Corp.—1,300 cajas botellas 26 bultos impresos y cartones.
Compañía Cervecera 55,215 botellas.
J. M. Gutiérrez 290 huacales id.
Colonial Sugar 70.170 kilos ácido.
Crusellas & Cp 27,272 id sebo.
L. B. Ross 8 auto.
Central Mercedes 7,500 ladrillos
Central Velasco 8,700 id.
Maribona S Cp 15.000 id.
H. Gómez Cp 600 rollos alambres.

MANIFIESTO 2076.—Vapor Am. "CUBA". Capitán White.—procedente de Tampa y escalas consignado a R. L. Brannen.

DE TAMPA

L. E. Gwinn 15 atados papel.
Benton C. 1 auto.

DE KEY WEST

G. Sánchez 1 caja pescado.
V. Roselle 1 id camarón.
American R. Express 12 bultos express.

MANIFIESTO 2077.—Vapor Am. "ESTRADA PALMA" Capitán Phelan.—procedente de Kek West consignado a R L Brannen.

VIVERES:.

M D. Kenton 10 huacales jamón
M. Nazabal 10 cajas manteca
J. Varela 50 id. menudos
Llamas Ruiz 50 bultos manteca
G. Tejeiro Cp 10 cajas id 10 id jamón.
Muñiz Cp 25 bultos manteca.
Casa Campos 30 cajas jamón 2 id. tocino.
Gómez Pradas 20 id jamón.
J. Ramos 25 id id.
Morro Castle Supply 10 id id.
J. Dold Packing 14,577 kilos puerco.
Morris Cp. 28,808 id. id.

MISCELANEAS

Harper Bros 25 mulas.
Crusellas Cp 27.834 kilos sebo.
Fábrica de Hielo 61,886 botellas
Colonial Sugal 45,450 kilos ácido.
F. J. Jursik 616 bultos arados y accesorios
Cuban Steel Cp 20,000 tejas.
J. Concistre 660 sacos yeso.
Palatine 600 sacos malta
E. López 30 bultos maquinaria
Ford Motor 43 autos 8 bultos accesorios
Buelgo & Alonso 924 piezas madera.
J. M. Fernández Cp 1,647 id. id.
C. Carbonell 8,242 id id.
West Indies Shipping 3 lanchas motor.
R. B. Heerin 1,750 atados cortes.

MANIFIESTO 2078.—Goleta Am. "THANN" Capitán URGUHART.—procedente de Mayaguez consignado a J Costa.

Bonet & Compañía 41,318 sacos sal.

MANIFIESTO 2079.—Vapor Noruego "DELAWARE" Capitán Martinson.—procedente de CHRISTIANIA & ESCALAS.— consignado a Lykes Bros.

DE CHRISTIANIA

MISCELANEA:

Papelera Cubana 2.400 fardos pulpa de madera.
H. C. 36 rollos papel.
E. P. 50 id id.
Rotulado 2 cajas muestras.
Legación Noruega 1 caja efectos
Marina & Compañía 250 cuñetes clavos.
J. Fernández Cp. 125 id. id.
E. Norky 30 cajas agua mineral.
K Fivelstan 30 id. id.
Dalen 25 barriles 100 sacos cemento.
E. S C 50 barriles id.

DE AALESUND

VIVERES:.

M. González Cp 250 cajas bacalao
R. Suárez Cp 50 id. id.
P. Inclan Cp 225 id. id.
M. Soto Cp 150 id. id.
Mestre Machado 50 id. id.
Ramos Larrea Cp 150 id. id.
C. Echevarri Cp 150 id id.
Piñon Cp 100 id. id.
Miranda Gutiérrez 100 id. id.
Estrada Salsamendi 50 id id.
M. Sánchez Cp 50 id. id.
Alonso Cp. 25 id id.
M. Ibañez Cp. 100 id. id.
Suárez R. Cp 100 id. id.
Castro Roza Cp 25 id. id.
Pérez Prieto Cp. 80 id. id.
Muñiz Cp 75 id. id.
Viera Hno 20 id id.
Blanck García 50 id id.
J. Calle Cp. 50 id id.
Llamas Ruis 220 id id.
Santeiro Cp. 100 id id.
Tauler Sánchez 100 id id.
Dalmau Cp. 40 id id.
Orts Cp. 25 id id.
Hevia Prido 10 id id.
N. H. B. 30 id. id.
L. 30 id. id.
Y 133 id. id.
L. S. 50 id id.
S. 132 id. id.
N. H. 10 barriles 45 cajas arenques.
5 barriles buches.
Romagosa Cp 300 cajas bacalao.
López R. Suárez 300 id. id.

DE KRISTIANSUND

VIVERES:

A. C. 100 cajas bacalao.
Y S. 500 id id.
G. S. 200 id id.
Z. C. 50 id id.
C. R. C. 50 id id.
C. J. 2 id id.
P. H. 200 id id.
J. C. 50 id id.
J. C. 265 id id.
G. L G. 200 id id.
H. A. C. 300 id id.
M. S. C. 500 id id.
H. Astorqui Cp 25 id id 2 id buchos.
C. B. C. 200 id pescados.

MANIFIESTO 2089.— Vapor Inglés "SAN MANUEL" Capitán Kennett.—procedente de Livespool consignado a la Anglo Mexican Petroleum.

En Lastre.

MANIFIESTO 2081.—Vapor Am. "H. M. FLAGLER" Capitán Ward. procedente de Key West consignado a R. L. Brannen.

VIVERES:

Y Otero Cp 200 barriles papas
Armour Cp 27,463 kilos puerco.
Morris Cp 13,608 id. id.
Cudahy Packing 100 tercerolas 400 cajas manteca.
Wilson Cp 225 id 78 tercerolas id. 80 id id.
V Mestre 100 id. id.
P. Yañez 100 id id.
W B. Fair 70 id. id.
Swift Cp 15,536 kilos puerco.

MISCELANEA:

Electrical Equitmont 1 carton acc. auto.
C. B. Zetina 19 atados cuero.
Diaz Alvarez 12 id id.
R. Supply Cp 17 cajas polvos.
A López 2 pianos.
Cuban Telefonos 1 cajas acce.
C. B. Zetina 1 maquina de coser
Compañía de Agua Minerales 3 cajas maquinaria
J. Barro 2 cajas efectos plateados.
Morgan Mc Avoy 3 huacales gabinetes.
Rodriguez Hno 1 caja accesorios.
Compañía Vencedora 9 huacales estufas.
Rodríguez Hno 2 cajas acce.
F. Rollan 3 id. id.
Hispano Portuguesa 2 huacales correajes.
Havana Electric R. 1 huacal maquinaria
Casa Diaz 2 cajas accesorios.
González Cp. 1 id id ruedas.
W K. Herdenson 24 bultos acceauto.
Thrall Electrical Cp. 4 cajas accemotor
Compañía M. Central 1 caja efectos.
Viuda Humara 1 caja efectos plateados.
E. S. Bagley 49 bultos ferreterías
Compañía Cervecera 64,584 botelas
Fábrica de Hielo 61,538 id. 1766 bultos maquinarias.
Central Velasco 11,800 ladrillos.
J. M. Fernández Cp. 858 piezas madera.
Salmon Brick Lumber 2957 id id.

MOVIMIENTO DE LOS VAPORES DE CABOTAJE

ENTRADAS

Manifiesto 1201.—Vapor cubano Rápido de Santiago de Cuba.
Manifiesto 1202.—Goleta cubana San Francisco de Banes.
Manifiesto 1203.—Goleta cubana Natalia de Banes.
Manifiesto 1204.—Vapor cubano Puerto Tarafa de Puerto Padre.
Manifiesto 1205.—Goleta cubana Julia de Cárdenas.

SALIDAS

Manifiesto 1187.—Goleta cubana Mara del Carmen para Cabañas.
Manifiesto 1188.—Goleta cubana San Francisco para Banes.
Manifiesto 1189.—Goleta cubana Natalia para Banes.
Manifiesto 1190.—Goleta cubana Pablo Sust para Nuevitas.
Manifiesto 1191.—Goleta cubana Caballo Marino para Río Blanco.

J. B. FORCADE
(ESPECIALISTA EN BONOS)
MIEMBRO DE LA BOLSA DE LA HABANA
COMPRO CHECKS
DEL BANCO NACIONAL DE CUBA
Oficinas: Banco Nacional 226-227-228.
Teléfono: A-4983.

PRECIOS CORRIENTES DE LOS PRODUCTOS ALIMENTICIOS DE PRODUCCION NACIONAL Y MATERIAS FERTILIZANTES EN LAS CAPITALES Y PUEBLOS MAS IMPORTANTES DE LA REPUBLICA

PRECIOS CORRIENTES DE LOS PRODUCTOS ALIMENTICIOS DE PRODUCCION NACIONAL Y MATERIAS FERTILIZANTES EN LAS CAPITALES Y PUEBLOS MAS IMPORTANTES DE LA REPUBLICA

ARROZ DEL PAIS DESCASCARADO, arroba.—Matanzas $1.40, S. Clara $1.50, Guanajay $1.15, Placetas $1.50, S. F. de Camarones $1.25, Cienfuegos $3.25, S. J. de los Yeras $1.75.

BONIATOS, arroba.—Pinar del Río $0.60, Habana $1.00, Matanzas $0.80, Santa Clara $0.25, S. Juan y Martínez $0.50, Guanajay $0.70, Isla de Pinos $0.50, Cárdenas $0.80, Cabezas $0.45, Colón $0.45, Placetas $0.80, Trinidad $0.50, S. F. de Camarones $0.50, Cienfuegos $0.75, S. J. de los Yeras $0.60, Holguín, $0.40, Gibara $0.50, Kayarí $0.40.

PAPAS, arroba.—Pinar del Río $1.25, Habana $0.80, Matanzas $1.00, Cárdenas $1.25, Cabezas $1.10, Colón $1.25, Placetas $1.25, Trinidad $1.35, S. F. de Camarones $1.50, Cienfuegos $1.75, S. J. de los Yeras $2.00, Holguín $1.50, Gibara $1.00, Mayarí $1.00.

SAME, arroba.—Pinar del Río $1.00, Habana $2.40, Matanzas $1.50, S. Clara $0.35, Guanajay $2.00, Cabezas $0.60, Colón $1.20, Placetas $1.50, S. F. de Camarones $1.25, Cienfuegos $2.25, S. J. de los Yeras $1.00, Holguín $1.50, Gibara $1.00, Mayarí $0.75.

PLATANO VIANDA, Ciento.—Pinar del Río $2.00, Habana $2.00, S. Clara $1.20, S. J. y Martínez $2.50, Guanajay $3.00, Isla de Pinos $3.00, Cárdenas $2.40, Cabezas $2.00, Colón $1.40, Placetas $3.00, Trinidad $2.50, Cienfuegos $3.00, S. Juan de los Yeras $1.60, Holguín $1.20, Gibara $1.30, Mayarí $1.60.

PLATANO FRUTA.—Racimo: Pinar del Río, $0.40; Habana, $0.40; Matanzas, $0.30; Santa Clara, $0.35; San Juan y Martínez, $0.50; Guanajay, $0.30; Isla de Pinos, $0.60; Cárdenas, $0.50; Cabezas, $0.45; Colón, $0.40; Placetas, $0.40; Trinidad, $0.40; S. F. de Camarones, $0.30; Cienfuegos, $0.50; S. J. de los Yeras, $0.30; Holguín, $0.40; Gibara, $0.20; Mayarí, $0.45.

YUCA.—arroba: Pinar del Río, $0.50; Habana, $0.60; Matanzas, $0.60; Santa Clara, $0.25; San Juan y Martínez, $0.40; Guanajay, $0.75; Isla de Pinos $0.50; Cárdenas, $1.00; Cabezas, $0.45; Colón, $0.50; Placetas, $0.60; Trinidad $0.60; S. F. de Camarones, $1.25; Cienfuegos, $1.00; S. J. de los Yeras, $0.40; Holguín, $0.40; Gibara, $0.50; Mayarí, $0.50.

FRIJOL NEGRO, arroba: P. del Río $2.50; Habana, $2.15; Matanzas, $2.50; Santa Clara $1.50; Guanajay, $1.50; Cárdenas, $2.25; Cabezas $1.80; Colón, $2.20; Placetas $2.40; Trinidad $2.25; S. F. de Camarones, $2; Cienfuegos, $2.50; S. J. de los Yeras, $2.50; Holguín, $2.00; Gibara, $2.50; Mayarí, $2.50.

FRIJOL COLORADO: (arroba: Pinar del Río, $3; Matanzas, $2.50; Santa Clara $1.75; Guanajay, $2.25; Cárdenas, $2.00; Cabezas, $2.00; Colón, $2.20; Placetas, $3.00; Trinidad, $2.50; Cienfuegos, $2.50; S. J. de los Yeras, $2.50; Holguín, $2.50, Gibara, $3.00.

MAIZ MAZORCA.—Ciento: Pinar del Río, $1.20; Habana $1.20; Santa Clara $1.00; Guanajay, $0.45; Isla de Pinos, $1.00; Cárdenas, $1.75; Cabezas, $1.40; Colón, $0.80; Placetas $0.60; S. F de Camarones, $1.00; Cienfuegos, $0.50; S. J. de los Yeras, $1.00; Holguín, $0.75; Gibara, $0.40; Mayarí, $0.90.

MAIZ DESGRANADO. Arroba: Pinar del Río, $1.00, Matanzas, $1.00; Santa Clara, $0.70; Isla de Pinos, $0.75; Cárdenas, $0.75; Colón, $1.20; Cabezas, $0.75; Placetas, $0.75, Trinidad $1.25; Cienfuegos, $1.25; S. J. de los Yeras, $1.00; Holguín, $0.75; Gibara, $0.75.

MALANGA, arroba.—Pinar del Río $0.60, abana $0.40, atanzas $0.60, S. Clara $0.25, S. J. y Martínez $0.60, Guanajay $1.25, Isla de Pinos $0.50, Cárdenas $1.00, Cabezas $0.50, Colón $0.70, Placetas $0.70, Trinidad $0.60, S. F. de Camarones $0.50, Cienfuegos $1.25, S. J. de Los Yeras $0.70, Holguín $1.00, ayarí $0.40.

BERENJENAS, Ciento.—Pinar del Río $4.00, Habana $2.00, Guanajay $5.00, Holguín $2.00, Mayarí $4.00.

TOMATES, Caja.—Habana $5.00, Matanzas $3.00, S. Clara $1.40, Guanajay $2.00, Isla de Pinos $1.50, Cabezas $2.00, Colón $2.00, Placetas $3.00, Trinidad $1.50, Cienfuegos $1.60, S. J. de los Yeras $2.00.

COL, Docena.—Habana $0.80, Matanzas $0.80, Isla de Pinos $1.80, Cárdenas $3.50, Cabezas $1.00, Colón $0.72, Placetas $2.30, Trinidad $1.50, Cienfuegos $2.50, S. J. de los Yeras $1.20, Holguín $1.80, Gibara $1.00, Mayarí $1.20.

CALABAZA, Docena.—P. del Río $0.60, Habana $0.80, Matanzas $1.20, S. Clara $0.40, S. J. y Martínez $0.70, Guanajay $0.60, Isla de Pinos $1.40, Cárdenas $1.00, Cabezas $1.00, Colón $1.00, Placetas $0.60, Trinidad $0.60, Cienfuegos $0.60, S. J. de los Yeras $0.40, Holguín $0.40, Gibara $0.40, Mayarí $0.60.

COCOS DE AGUA, Docena.—P. del Río $0.50, Habana $0.50, Matanzas $0.50, S. Clara $0.45, Guanajay $1.20, Isla de Pinos $1.00, Cárdenas $0.50, Colón $0.60, Placetas $1.40, Trinidad $0.60, Cienfuegos $0.52, S. J. de los Yeras $0.40, Holguín $0.60, Gibara $0.40, Mayarí $0.60.

NARANJAS DE CHINA, Ciento.—P. del Río $1.20, Habana $0.80, Matanzas $3.00, S. Clara $1.00, Guanajay $2.50, Isla de pinos $1.35, Cárdenas $1.60, Cabezas $2.00, Colón $4.00, Placetas $1.20, Trinidad $2.00, S. F. de Camarones $3.00, Mayarí $2.00.

PIÑA, Docena.—Habana $2.00, Matanzas $1.20, S. Clara $2.00, Guanajay $1.20, Cabezas $2.20, Colón $1.60, Placetas $1.20, Trinidad $2.40, S. F. de Camarones $1.00, Cienfuegos $1.20, S. J. de los Yeras $1.20, Holguín $1.80, Mayarí $1.40.

CARBON VEGETAL, Saco.—P. del Río $2.20, Habana $1.20, Matanzas $1.40, S. Clara $1.30, S. J. y Martínez $1.50, Guanajay $1.00, Isla de Pinos $1.50, Cárdenas $2.00, Cabezas $1.30 Colón $1.80, Placetas $2.50, Trinidad $1.00, S. F. de Camarones $2.00, Cienfuegos $2 50, S. J. de los Yeras $2.00, Holguín $1.00.

CERDO EN PIE, arroba.—Santa Clara $3.50, Isla de Pinos $2.50, Cárdenas $2.50, Cabezas $2.50, Colón $2.60, Placetas $4.50, Trinidad $5.00, Cienfuegos $4.75, S. J. de los Yeras $5.00, Holguín $3.00.

MANTECA EN RAMA, Libra.—P. del Río $0.15, Habana $0.12, Matanzas $0.17 Santa Clara $0.16, Isla de Pinos $0.18, Cárdenas $0.12, Cabezas $0.10, Colón $0.20, Placetas $0.25, Trinidad $0.20, Cienfuegos $0.15, S. J. de los Yeras $0.20, Holguín $0.20, Gibard $0.20.

MANTECA FUNDID, Libra.—Santa Clara $0.16, Cárdenas $0.18, Cabezas $0.18, Colón $0.19, Placetas $0.20, Cienfuegos $0.18, S. J. de los Yeras $0.20, Holguín $0.20, Gibara $0.19.

QUESO DEL PAIS, Quintal.—Habana $17.00, Matanzas $28.00, S. Clara $17.00, Cárdenas $20.00, Cabezas $35, Colón $40, Placetas $18, Cienfuegos $25, S. J. de los Yeras $25, Holguín $20, Gibara $20.

HUEVOS, Ciento.—P. del Río $3.20, Habana $5.00, Matanzas $3.00, S. Clara $4.00, S. J. y Martínez $5.00, Guanajay $3.00, Isla de Pinos $3.00, Cárdenas $5.00 Cabezas $2.50, Colón $3.50, Placetas $5 00, Trinidad $4.00, S. F de Camarones $5,00, Cienfuegos $5 00 S. J. de los Yeras $4.00, Holguín $3.50, Gibara $3.30, Mayarí $4.80.

POLLOS, Par.—Habana $1.20, S. Clara $1.20, Guanajay $1.40, Isla de Pinos $1.00, Cabezas $1.20, Colón $1.40, Placetas $1.50, Trinidad $1.20, S. F. de Camarones $1.20, Cienfuegos $1.80, S. J. de los Yeras $1.30, Holguín $1.00, Gibara $1.40, Mayarí $1.20.

PIMIENTOS, Caja.—Habana $1.20, Matanzas $1.10, S. Clara $1.20, Guanajay $1.20, Isla de Pinos $1.00, Colón $1.60, Placetas $1.40, Trinidad $1.50, Cienfuegos $1.70, S. J. de los Yeras $2.00, Holguín $1.00.

LIMONES, Ciento.—Habana $0.40, Matanzas $0.30, Cabezas $0.30, Colón $0.30, S. J. de los Yeras $0.20, Holguín $0.40.

LECHE, Litro.—P. del Río $0.13, Habana $0.15, Matanzas $0.10, S. J. y Martínez $0.13, Guanajay $0.11, Isla de Pinos $0.12, Cárdenas $0.15, Cabezas $0.12, Colón $0.15, S. F. de Camarones $0.12, S. J. de los Yeras $0.12, Holguín $0.15, Mayarí $0.15.

CEBOLLAS, arroba.—P. del Río $2, Habana $1.20, Matanzas $2, Guanajay $1.50, Cárdenas $1.25, Colón $1.75, S. J. de los Yeras $2.00, Holguín $1.50, Mayarí $2.50.

AJONJOLI, arroba.—Matanzas $1.50, S. J. de los Yeras $2.50, Holguín $4.50.

MANI, arroba.—Matanzas $1.50, S. J. de los Yeras $2.00, Holguín $2.00.

QUIMBOMBO, Caja.—Habana $3.00, Matanzas $2.00, Cárdenas $0.80, Colón $2.00, S. J. de los Yeras $1.00, Holguín $1.00.

GUAYABA, Caja.—Matanzas $0.00, Cárdenas $0.60, Colón $0.60, S. J. de los Yeras $1.00.

MATERIAS FERTILIZANTES

Nitrato de sosa (tonelada), Habana $62, Matanzas $62.
Sulfato de amoniaco (tonelada) Habana $82, atanzas $82.
Fosfato ácido de cal doble (tonelada) Habana $54, Matanzas $54.
Fosfato ácido de cal simple (tonelada) Habana $20, Matanzas $20.
Sulfato de potasa (tonelada), Habana $64, Matanzas $64.
Tankaje (tonelada) Habana $64, Matanzas $64.
Cenizas de huesos (tonelada) Habana $39, atanzas $39.
Guano del Perú (tonelada) Habana $78, Matanzas $78.

En cuanto a los llamados abonos químicos, abonos preparados o abonos mezclados, se cotizan según notas que tenemos de algunas casas de comercio, teniendo en cuenta los elementos que se utilizan en su preparación y el análisis del abono.

Los precios corrientes para cada por ciento de los elementos utilizados en toneladas, son los siguientes:

El % de ácido fosfórico simple o doble, $1.20.
El % de nitrógeno en forma de sulfato de amoniaco, $4.10.
El % de nitrógeno en forma de semilla de algodón, $7.00.
El % de Potasa (K 2 0) en forma de sulfato de potasa, $1.30.

Por relleno, preparación de mezcla y envase en cantidades inferiores a 10 toneladas (una tonelda), $10.00.

En pedidos de cantidades mayores de 10 toneladas, se hace un descuento proporcional.

Para que los agricultores puedan apreciar lasv entajas de esta forma de cotizar, ya utilizada en todos los países civilizados, vamos a ponerles un ejemplo: Supongamos que un colono necesite una tonelada de abono que analice 9 por ciento de ácido fosfórico, 8 por ciento de nitrógeno y 5 por ciento de potasa; con relación a las cotizaciones anteriores, el precio de la tonelada del abono citado, será el siguiente:

9 0|0 de ácido fosfórico a $1.20 el 0|0	$10.80
8 0|0 de nitrógeno (procedente del sulfato de amoniaco)	32.80
5 0|0 de potasa a $1.30 el 0|0	6.50
Valor total de las materias utilizadas	$50.10
Por relleno preparación de mezcla y envase	10.00
Valor total de la tonelada del abono	$60.10

PRECIOS MEDIOS DE OTRAS PRODUCCIONES

Henequén. Libra. Santa Clara $0.15; San F. de Camarones $0.10. Guana. Libra. Santa Clara. $0.70.
Tendido de soga de higo (caballo) Santa Clara $10.00.
Tendido de soga de majagua (una) Santa Clara $0.50. Placetas $0.60. San F. de Camarones $0.40.
Mangle. Saco de hojas. Cienfuegos $2.50. Caibarién $2.00. Sagua la Grande $0.50.
Mangle (Quintal de cáscaras) Santa Clara $1.80. Cienfuegos $5.00 .Caibarién $6.00.
Yarey guano (caballo) Santa Clara $1.50. Trinidad $1.50. San F. de Camarones $2.00.
Yagua (docena) Santa Clara $1.00. Trinidad $0.60. Sagua la Grande $1.00. San F. de Camarones $1.20. Caibarién $0.60, $1.20 y $2.00, según tamaño.
—.....($. (etaoisnhrdlucmfwypeop

Cualquier asunto relacionado con precios medios de productos alimenticios de producción nacional, abonos material agrícola, etc., etc., que puedan interesar a usted de esta ciudad, puede dirigirse a esta Oficina en la seguridad de que será prontamente atendido.

SECRETARIA DE AGRICULTURA, COMERCIO Y TRABAJO
Oficina de Información:
Dirección de Agricultura.
Habana, 17 de Marzo de 1924.

Exportaciones

EXPORTACION DE AZUCAR

Vapor americano Excelsior para New Orleans.
Central Francia 2243 sacos azúcar.
Central Providencia 300 idem id.
Central Toledo 300 id. id.

Vapor americano Orizaba para N. York.
Central Toledo 20 idem idem.

Vapor americano H. M. Flagler para Key West.
E. A. Atkins Coca Cola 2047 sacos azúcar.

EXPORTACION DE TABACO

Alones Ltd. Cop. Arrendataria 0000 tabacos.

Vapor americano Pastores para New York.
J. F. Rocha A. J. Bellen Co. (Australia) 14000 tabacos elaborados.
de Walters Co. 30000 tabacos.

Vapor americano Cuba para Estados Unidos.
M. A. Pollack J. Arango Co. 19 pacas tabaco.
V. Barba C. H. S. 25 pacas.
de H. a Lott 13 idem; 5 barriles idem.
Menéndez Co. Orden 33 pacas.
Rodríguez Menéndez Co. V. Suerra Co. 7 pacas; 20 tercios id.
J. Suárez Co. S. Fernández 135 pacas idem.
Santos Ardura Fernández de la Rosa 9 tercios idem.
B. Díaz Co. Orden 15 pacas id.
Fco. Saoum Orden 10 pacas; 304 tercios; 12 barriles idem.
Tamargo Co. Orden 124 pacas; 2 barriles idem.
E. Díaz Son Orden 5 tercios tabaco.
Pablo L. Pérez Orden 15 tercios; 78 barriles idem.
G. C. Smith Orden 29 pacas; 38 barriles idem.
Leslie Pantín Orden (E. U.) 121 barril; 101 pacas 196 tercios tabaco.
Walter Sutter Orden 32 tercios; 70 barriles idem.
Cuban Land Tobacco Co. Amor. Cigar Co. 100 tercios tabaco en rama.
C. del Peso Orden (Inglaterra) 14000 tabacos.
Por Larrañaga Orden (Londres) 26700 idem.
Calixto López Same 12000 idem.

EXPORTACION DE FRUTOS Y LEGUMBRES

Vapor americano Orizaba para New York.
J. G. Domínguez M. A. Beane 15 barriles malanga.

Vapor americano J. . Parrott para Key West.
Cuba Growers Co. R. T. Cochran Co. 1813 huacales pimientos.

Vapor americano Monterrey para New York.
Indep. Fruit Co. F. Opolisky 146 huacales pimientos; 70 idem berengenas; 17 idem pepinos; 26 idem calabaza; 215 idem frijol; 27 idem quimbombó.
L. E. Gwuinn H. Warne Son 14 bultos vegetales.

Vapor americano Pastores para New York.
L. E. Gwinn United Fruit Co. 713 huacales toronjas.
West India Fruit Co. F. Opolisky 126 huacales pimientos; 214 id. berengenas; 23 idem calabazas.

EXPORTACION DE CUERO

Vapor americano Orizaba para N. York.
B. Alvarez Orden (Alemania) 250 lios cuero.

Vapor inglés San Bruno para Boston.
Leslie Pantín Orden 11000 tabacos.

Vapor americano Excelsior para New Orleans.
Calixto López Co. Dallemen Co. 4000 tabacos.
C. Pego Co. M. Lowenhaup Co. 12000 idem.
de Culdberg Bower Co. 300 tabacos.

Vapor americano Gobernor Cobb para Key West.
Cuban Land Tobacco Co. Amer Cigar Co. 10 pacas.

Vapor americano Pastores para New York.
Romeo y Julieta Morris y Morris (Londres) 18000 tabacos.
de Branden Stark 10000 tabacos.

Vapor holandés Leerdam para Europa.

Leslie Pantín Orden (Holanda) 23 tercios tabaco.
de G. L. (Amsterdam) 181 tercios idem.

Vapor americano Orizaba para New York.
F. E. Monseca Orden (Australia) 5000 tabacos.
F. Saloum Orden 6025 idem idem.
A. Prendezo Orden 30000 id. id.
Rey del Mundo The Stearn Co. 3500 idem.
Leslie Pantín C. Nicholas 7000 idem.
Alonso García Co. Orden 10 barriles idem.
W. B. Corsa Orden 8 idem idem.
Stern Mendelhson S. T. Co. 372 tercios idem.
de Orden (E. U.) 10 pacas; 71 barril.
A. Haas Co. Orden 83 barriles.
Stern Mendelhson Orden 13 pacas; 11 barriles idem.
M. A. Pollack Bayuk Co. 59 pacas idem.
de Angut Co. 1 barril; 7 tercios.
de M. Schwarz 13 pacas; 180 barriles idem.
W. Himml Orden 20 tercios.
S. García Orden 22 barriles id.

EXPORTACION DE AGUARDIENTE

Vapor holandés Leerdam para Europa.
Cop. Cubana de Alcohol L. Menéndez (Montevideo) 150 pipas; 15|2; 50|4; 50|8 idem aguardiente.
de R. C. 20 pipas idem.

Centro Asturiano de la Habana

SECRETARIA.

(Continuacion de la Junta General extraordinaria)

De orden del señor Presidente de este Centro Asturiano, se anuncia, para conocimiento de los señores socios, que el martes próximo, día 25 del corriente mes, continuará, en los salones del palacio del Centro Gallego, la celebración de la Junta General extraordinaria convocada con objeto de tratar y resolver acerca del informe de la Junta Directiva respecto de la concertación del empréstito para la construcción del edificio social, y de la revisión del acuerdo que la Junta General tiene adoptado en cuanto a la forma de subasta de obras.

La Junta dará comienzo a las ocho de la noche, y para poder penetrar en el local en que se celebre, será requisito indispensable, el de presentar a la Comisión el recibo que acredite estar al corriente en el pago de la cuota social, y

DIARIO DE LA MARINA

CRONICA CATOLICA

CARTA PATORAL DEL EXCMO. Y RVDMO. SEÑOR FELIX AMBROSIO GUERRA Y FREZIA, ARZOBISPO DE SANTIAGO DE CUBA, SOBRE LA IMITACION DE CRISTO.

(Continuación)

Imitar a Cristo es participar de su grandeza. El que copia el lienzo de un grande autor se acerca y en cierta manera participa de su grandeza. Cuando uno trata con un personaje y puede copiar de él algo de lo que motiva su grandeza es ponerse en camino de la grandeza. He aquí pues que por la bondad de Dios somos invitados a una enorme grandeza, a la grandeza de ser hechos semejante a El.

El niño imita a sus padres, los cortesanos a su soberano, los hombres que se elevan sobre la esfera comun de los mortales tienen miles de imitadores y ¿por qué nosotros no imitaremos a nuestro gran modelo? Si por naturaleza somos inclinados a la imitación ¿por qué no imitaremos a un grende?

Y habiéndonos dado el Señor este espíritu de imitación esta practicidad, esta gran tendencia a reproducir en nosotros lo que otros hacen, ¿empicaremos estas tendencias y cualidades solamente para el mal o para imitar a hombres deleznables y falibles como nosotros?

Imitemos entonces lo más grande, lo más bello, lo más santo. ¿A quién empero debemos imitar? Adán en la primavera de la creación mirando en su deredor nada encontró digno de sí. El paganismo quiso encontrar alguien a quien imitar y no lo encontró. **Ete integervitae scelerisques purus.** Horacio lo pudo cantar en bellos y sonoros versos pero, ¿qué sabía él de ello? Lead a Plutarco y Svetonio y veréis como **están sumidos** en el fango los colosos de la antigüedad; ¿puede leerse sin sonrojo lo que Svetonio nos dice de Julio César? Es por eso que el filósofo exclamaba lleno de duda y de amargura: **Video quem fugiam neminen quen sequar:** veo a quien huir pero no a quien imitar. En aquella noche que nunca era duda y de amargura: Si no me podéis darme un hombre perfecto dadme siquiera un hombre que comience a practicar la virtud. ¿Más cómo podía el paganismo en sus múltiples fórmulas darnos un modelo si hasta en su cielo dominaban los vicios más ayectos?

Y siguiendo nuestra argumentación preguntamos: ¿qué podríamos imitar en muchos hombres modernos? Cuántas miserias, cómo se presentan cubiertos de lacras. ¡Más he aquí que en tanta desolación e imperfección oimos una voz que nos dice: **Induimini Dominum.** Hombres que buscáis a quien imitar, que sentís la necesidad de imitar: Imitad a Dios, imitad a Nuestro Señor Jesucristo. Este es el modelo que debemos imitar.

Los grandes pintores se sintieron muy honrados toda vez que fueron llamados para hacer el retrato de algún eminente personaje. Y nosotros que somos llamados a copiar en nosotros a todo un Dios no nos sentiríamos honrados. ¿Quién lo habría siquiera pensado? El hombre que, fuera del Cristianismo no se atrevía a levantar su mirada hacia terribles y vengadores divinidades, ahora es llamado a imitar a su Dios, identificarse con El y hacerse una sola cosa con El. Y después de haber venido a la tierra para enseñarnos deu na manera clara ycategórica los caminos que debíamos seguir.

¿Y quién se afana por imitar a Nuestro Señor Jesucristo? ¿Quién imita sus virtudes sublimes, muy elevadas pero también muy imitables?

En todo tiempo Jesucristo ha tenido grandes imitadores y hasta quienes le imitaran en sus sufrimientos, pero muchos hombres hicieron caso omiso de El y ahora especialmente, después de la Gran Guerra, si bien es cierto que se siente más que ante la necsidad de un Dios justiciero y clemente, cierto también es que el mal ha extendido sus dominios y máxime en el campo moral.

A pesar del acercamiento que se nota hacia Dios no ha habido reformas en las públicas y privadas; costumbres, la sed de placeres y la codicia de oro aumenta. No hay tales rectificaciones que nos hagan pensar en una práctica severa de la Religión como Jesucristo nos ha enseñado. No se ama a Jesucristo, no se busca a Jesucristo.

Y a la verdad hay ahora en el individuo una inquietud morbosa, una insubordinación y una falta de sufrimiento que trastornan todas las virtudes, sobre todo la abnegación y la prudencia. Mientras el desprecio a la obediencia y la intolerancia de todo sacrificio se manifiestan en el desorden de las costumbres, en la debilidad de toda continencia moral, en el lujo que es un insulto a la pobreza de muchos y una provocación en quien la tiene, en el deseo inmoderado de ganancias que rompe el equilibrio entre las clases sociales y con el número de los ricos improvisados; existe, por otra parte, en vez de la paz, la turbulencia en vez de la confianza la incertidumbre de la propia suerte la falta de ocupación, el ocio, el vacío; existe además la languidez de toda actividad en el trabajo honrado y justamente remunerador y en vez del progreso civil el regreso a la barbarie.

Huelga el decir que en este trastorno de los valores morales y religiosos no se piensa en el Jesús verdadero, en el Jesús de la pobreza y de los sufrimientos del Calvario.

Volvamos a Jesús pero no pensemos en una vuelta colectiva. Cada uno de vosotros, hijos míos, que vueiva a Jesús, que lo imite.

Es del individuo de donde parte chispa disolvente; y es en el individuo en donde eben restablecerse las leyes el equilibrio y de la resistencia moral por medio del amor a Cristo imitando las virtudes de Cristo, colocando los bienes espirituales sobre los bienes materiales, el deseo de paz y la amistad de Dios sobre todo lo que nociamente buscan los hombres olvidados de Dios.

(Concluirá)

A UN CATOLICO BONACHON

No sea usted bobo ni tonto: toda campaña contra el Cleró va contra la Iglesia.

1o.—Porque Jeuscristo bien clarito ha manifesta: **Quien a vosotros oye a Mí me oye. Quien a vosotros desprecia a Mí me desprecia.**

2o.—No vale que digan que son malos, porque Jesucristo, les paró los piés a los caballeritos anticlericales, que escuchasen su doctrinea y la practicasen.

Que tomaron las flores de su Doctrina y evitasen las espinas que la rodean como la rosa en el rosal.

3o.—Todas las Religiones, tienen sus Ministros; y sólo el Sacerdote Católico es el **malo, el infame, y a él** solo se persigue, y ¿sabéis porqué? **porque infunde miedo.**

He aquí el razonamiento que hace el corazón depravado al ver pasar al sacerdote: "Si ese hombre negro tien razón, yo estoy perdido, porque él me asegura que hay un infierno, y todo lo que yo hago es para merecerlo. Y a la verdad es que no tengo demostración alguna de que ese hombre no dice la verad: conoce la religión mejor que yo y la vida, que observa, como los demás de su clase, no me autoriza a creerle un impostor.

Para que un hombre se resigne a **vivir sólo** toda su vida necesitase que sea un demente o un convencido. Así, pues, siendo yo demasiado flojo para enmendar mi conducta, demasiado cuerdo para afirmar con toda seguridad que el infierno no existe demasiado amigo de gozar para que me resigne a caer en sus llamas, un sólo patrido me queda, y es alejar de mí, descorazonar a fuerza de **insultos de odios, de calumnias,** a ese hombre cuya palabra cuya persona, cuyo hábito empouzoñan mis placeres.

Tal es la razón profunda, íntima, de la mayor parte de las conjuraciones urdidas contra el Clero, o por lo menos de las antipatías que inspira. El impío odia al Clero, como los fariseos odiaban a Jesucristo, cuya doctrina, co ntantos prodigios confirmada, les infundían miedo.

Fíjese que los sacerdotes apóstotas, son alabods por estos señores, mientras que los fieles son escarnecidos

4o.—Sin Sacerdotes, no hay **Santísimo Sacramento, ni perdón de los pecados,** no hay **Misa,** no hay **Comunión,** en una palabra no hay Iglesia.

Ya usted ve que al ir contra Curas y Frailes van contra la Iglesia Católica, Apostólica y Romana, que se perpetúa por el Sacerdocio.

¡Sin él no hay Iglesia!

SAN GABRIEL ARCANGEL

Séanos permitido consagrar hoy unas cortas líneas al Arcangel San Gabriel, cuyo nombre tenemos la honra de llevar.

Siendo destinado San Gabriel, cuyo nombre se interpreta **fortaleza de Dios,** para anunciar la Encarnación del divino Verbo, se deduce desde luego su indiscutible grandeza. El fué quien anunció a Daniel, no sólo la venida del Mesías, sino tambien la época en que había de morir. El fué quien anunció así mismo el nacimiento de Juan el Bautista, Precursor de Jesucristo. El fué quien a la Virgen María llevó la soberana embajada de que en sus entrañas había de encarnar el Verbo Eterno, y hay quien cree que fué tambien el ángel que descendió al Huerto de Getsemani, cuando Cristo, padecía agonía de muerte, y le esforzó y confortó en aquella angustia. Por esto el nombre de Gabriel quiere decir **fortaleza de Dios.**

Y si en el sentir de muchos Santos, Dios no habló inmediatamente, sino por medio de sus ángeles a los Padres del Viejo Testaemento, puede creerse que Gabriel fué quien hizo **la promesa a Abraham y a David,** de que nacería de ellos el Mesías. En el día de hoy celebra la Iglesia la fiesta de este soberano Embajador y glorioso Príncipe San Gabriel "el principal o sumo entre todos los ángeles" como le llama San Gregorio, puesto que tuvo la distinción de que le fueran comunicados los celestiales designios para que a su vez los hiciera llegar a conocimiento de los hombres.

Que el nos proteja en vida y muy especialmente en la hora de la muerte.

HERMANO GABRIEL LLORENTE S. J.

Celebra hoy sus días nuestro muy querido amigo y tocayo, el Hermano Gabriel Llorente, S. J., a quien con todo cariño felicitamos uniéndonos así a las innumerables pruebas de fraternal afecto de que goza este culto Hermano de la Compañía de Jesús que ha merecido grandes elogios de cubanos, tan eminentes como el doctor Finlay y Monseñor Bernarda, y de Prelados tan eminentes como Monseñor Sbarreti y Monseñor Filipe.

CULTOS CATOLICOS PARA HOY

El Jubileo Circular en las Reparadoras. La Misa del Sacramento a las ocho y la reserva a las cinco.

En los demás templos las misas rezadas y cantadas de costumbres.

CULTOS CATOLICOS PARA MAÑANA

Celebra nuestra Santa Madre la Iglesia la Anunciación de Nuestra Señora y Encarnación del Hijo de Dios. No es en Cuba fiesta de precepto, pero bien puede llamarse la primera de las fiestas de Nuestro Señor Jesucristo, y debemos por tanto como ayer decíamos, hacer lo posible por celebrarla con Nuestra Santa Madre la Iglesia, asistiendo a Misa y comulgando en acción de gracias por haberse dignado el Verbo Eterno, hacerse hombre para redimirnos y darnos ejemplo de vida tomando carne moral por obra y gracia del Espíritu-Santo en el seno de María, que sin dejar de ser virgen, quedó consagrada Madre de Dios y de los hombres.

Se celebra el segundo Martes de San Antonio de Padua.

UN CATOLICO.

CRONICA RELIGIOSA

DIA 24 DE MARZO

El Circular está en las Reparadoras. Este mes está consagrado al Patriarca, San José.

Santos Gabriel Arcángel; Agapito, Seleneo y B. Diego de Cádiz, confesores; Simeón, niño y Rómulo, mártires; santa Catalina de Suecia, virgen.

San Gabriel Arcángel. Por particular concesión de la silla apostólica se celebra la festividad del gloriosísimo arcángel San Gabriel, como a quien debemos el singularísimo beneficio de haber anunciado a la Santísima Virgen y Señora Nuestra la encarnación del divino Verbo, y haber traído al mundo la noticia de su mayor gozo y consuelo. El glorioso San Gabriel es el que, destinó Dios para traer la embajada más interesante que jamás pudo hacerse de los cielos a la tierra, siendo también el primero entre todas las criaturas a quien se comunicó el secreto del supremo concejo de la Trinidad beatísima.

Tales han sido los honoríficos encargos, que ha hecho Dios al arcángel San Gabriel, como vemos en las santas Escrituras, señal manifiesta de que es el principal o el sumo entre los ángeles, como le llama San Gregorio.

DE HERSHEY

Marzo 20.

UNA REUNION INTIMA

Efectuóse el día 19 del actual en la morada de los esposos Yáñez-Basanta con motivo de celebrarse el onomástico de la dueña de la casa, y de su hija la señora María Josefa Basanta de Tenreiro.

Con tal motivo congregóse allí un considerable número de amistades, que, fueron a testimoniarles el afecto con que cuentan en esta sociedad.

Los esposos Yáñez-Basanta y Basanta-Tenreiro con la amabilidad en ellos característica, atendieron cumplidamente a sus amistades.

Hasta altas horas de la noche se bailó, siendo obsequiada la concurrencia con dulces y licores.

Reiteramos por este medio nuestro agradecimiento por las atenciones de que fuimos objeto.

EL DOMINGO 30

El "Liceo de Caraballo" en su afán de ir mejorando constantemente las condiciones de su edificio social, ha combinado un variado número de festejos con objeto de proporcionar al selecto público que de manera tan elocuente le dispensa sus favores, un día de interminables emociones.

A ese efecto ha obtenido la valiosa cooperación de la Escuela de Cadetes y de un grupo de atletas del cuerpo de artillería, y, de acuerdo con tan prestigiosos elementos de nuestro ejército nacional ha confeccionado el siguiente programa:

A las 9 a. m., misa cantada a toda orquesta y sermón.

A las 2 p. m., asalto de sable y florete entre varios alumnos de la escuela de cadetes, dirigidos por su profesor el señor Ramón Fonts.

Exhibición de esgrima por el comandante señor Fonts y el capitán señor Miranda.

Match de boxeo por aficionados atletas del cuerpo de artillería.

1o.—El soldado Carrillo, 140 libras, vs cabo Montané, 140 libras.

2o.—El cabo Suncet, 134 libras, vs el soldado Martínez, 135 libras.

3o.—El soldado Sosa, 162 libras, vs el soldado Terrq, 160 libras.

4o.—Exhibición de boxeo por el cabo Guzmán, campeón del ejército nacional.

Terminarán estos festejos con un grandioso baile de bandos, disputándose la supremacia los colores verde y rosa, presididos por las señoritas Angelina y conila Izquierdo, respectivamente.

SI SE CONFIRMA...

Podré en una de mis crónicas dar cuenta a nuestros lectores de la petición de mano de una distinguida señorita que muy a menudo nos visita.

Nos aseguran que la petición oficial se hará en uno de los primeros días de la semana próxima.

JUAN DE CABRERAS,

Corresponsal.

EL DR. FRANCISCO JAVIER YANES

El doctor Francisco Javier Yánes, Subdirector de la Unión Panamericana, falleció en Washington, el lunes, 25 de febrero de 1924, después de una enfermedad de casi seis meses.

El doctor Yánes nació en la ciudad de Caracas, capital de Venezuela, el 6 de mayo de 1862, y se graduó en la Universidad de Caracas, en la cual obtuvo el título de Doctor de Leyes. Desde 1892 hasta 1897 fué Cónsul General de Venezuela en Nueva York. En el año últimamente citado renunció su cargo y fué a Washington para aceptar un destino en la Oficina de las Repúblicas Americanas. En 1901 la **United States Philippine Commision** solicitó sus servicios y, en tal virtud, fué a Manila como Secretario y Jefe de Traductores de dicha Comisión, mas después de prestar servicios durante dos años, regresó a Washington y otra vez reanudó sus trabajos en la Oficina de las Repúblicas Americanas, hoy día Unión Panamericana. En 1910 fué nombrado Subdirector de la Unión Panamericana y Secretario del Consejo Directivo de dicha Unión, cargos que desempeñó habilmente hasta su fallecimiento.

Las exequias se llevaron a cabo en el Palacio de la Unión Panamericana, en Washington, D. C., el martes 26 de febrero, a las tres de la tarde. El entierro se efectuará en Caracas, Venezuela, donde se celebrará una misa de requiem.

En el cortejo fúnebre de honor figuraban muchas personalidades eminentes tales como el Secretario de Estado de los Estados Unidos, los Embajadores de España y de Cuba, los Ministros del Ecuador, Uruguay, República Dominicana, Guatemala, Colombia, Panamá, Venezuela, Haití, Bolivia; los Encargados de Negocios de Chile, de la Argentina, de México, de Nicaragua, los doctores L. S. Rowe, Ignacio Calderón, Mr. John Barrett, doctores Esteban Gil Borger, Walter S. Penfield, Bolívar J. Lloyd, James G. McKay, y Mr. Frazier D. Head.

En la reunión del Consejo Directivo de la Unión Panamericana, celebrada en el Palacio de dicha institución en Washington el miércoles 5 de marzo, el Honorable Secretario de Estado de los Estados Unidos, Mr. Charles Evans Hughes, hizo el siguiente elogio del señor Yánes:

"Venimos a esta reunión compenetrados del hondo pesar que nos ha causado la desaparición del respetabilísimo funcionario de la Unión Panamericana, del bueno y altamente apreciado amigo y colega, el señor don Francisco Javier Yánes, Subdirector que fué de esta Institución. Esto nos hace recordar una vez más que muy raras veces se encuentran unidos en una misma persona el verdadero espíritu emprendedor y lo aparatoso, es decir, todo aquello que busca y despierta lo momentáneamente sensacional; pero ese espíritu emprendedor sí se asocia con el esfuerzo firme y constante de todas aquellas personas que dedican su vida a los asuntos de verdadera utilidad pública.

"Esto es especialmente cierto al tratarse de los esfuerzos que tienen como mira fomentar la amistad internacional. Es en los empeños laboriosos para solucionar controversias, en los empeños para facilitar un entendimiento mutuo, y en aquellos para establecer las bases mediantes las cuales se ha de llegar a un acuerdo cordial y relaciones útiles, en que se hacen progreso hacia la anhelada meta de la paz y concordia entre las naciones.

"El señor Yánes había estado asociado con la Unión Panamericana desde 1897, es decir, por más de veintiseis años, habiendo desempeñado el cargo de Subdirector por más de 12 años. Trajo consigo a las importantes labores a su cargo un extraordinario caudal de experiencia personal, de amplios conocimientos en cuanto a los asuntos latinoamericanos y, sobre todo, trajo una devoción sincera e incansable por los ideales del verdadera panamericanismo.

"La historia de su valioso concurso es la historia misma de la Unión Panamericana y en su persona, representaba en alto grado aquella eficiencia modesta y discreta sobre la cual, en último análisis, depende el éxito de todo organismo. Podemos reunirnos en obediencia a tal o cual impulso para hacer tal o cual esfuerzo colectivo, mas todos aquellos contactos inusitados y todos los esfuerzos serán nulos si no se cuenta con los esfuerzos firmes, continuo y acertados de aquéllos que sacrifican sus vidas en aras de esos nobles ideales.

"En el senor Yánes vemos la mejor parte de una vida—veintiseis años—consagrada a un gran ideal, el de fomentar una mejor cooperación y una mejor voluntad, así como también una mejor distribución de los mutuos beneficios, entre las repúblicas de este hemisferio. Consignemos, pues, aquí un voto de reconocimiento y alto aprecio de la obra tan elevada y venturosa que llevó a cabo este inolvidable hermano y amigo que acaba de abandonarnos."

El Embajador de Cuba, doctor Cosme de la Torriente, en dicha sesión del Consejo Directivo, se expresó en los siguientes términos:

"Yo deseo, señores miembros del Consejo Directivo, en nombre del Gobierno de Cuba y en el mío propio, hacer constar los sentimientos más profundos por la pérdida de nuestro gran amigo y Subdirector de la Unión Panamericana, señor Yánes. En los tiempos ya lejanos en que terminaba la Guerra de Independencia de Cuba, a fines del 98, cuando vino a Washington una delegación de la Asamblea y del Ejército Revolucionario, yo tuve ocasión de encontra aquí al señor Yánes, trabajando en los asuntos panamericanos, en la época a que se refirió el señor Secretario de Estado. Desde entonces tuve ocasión de conocerle y en las muchas veces que visité a Washington siempre tuve ocasión de verle, hablar con él, tratarle, y la primera vez que visité esta Casa, después que se inauguró, tuve también ocasión de encontrarle trabajando aquí. Los Ministros todos de Cuba que han representado en los Estados Unidos a nuestra nación siempre encontraron la más cordial bienvenida y la mayor ayuda de parte del señor Yánes. ¿Cómo, pues, en estos momentos de su muerte triste y dolorosa, en que su esposa se ve privada de su ayuda y de su amparo, en que su patria, Venezuela, pierde un buen hijo, y en que esta institución que trabaja por la concordia y la paz, no ya de nuestra América, sino de todo el mundo por el ejemplo que damos de solidaridad y de unión, pierde un servidor, como dejar de expresar nuestro sentimiento por la pérdida de ese entusiasta panamericanista que tanto ha hecho por mantener el prestigio de esta Institución, por ese buen ciudadano que pierde su patria, Venezuela, por ese amigo excelente de todos nosotros?

"Yo por eso deseo hacer constar, como dije al principio, el profundo sentimiento del Gobierno de Cuba, mi pena profunda por su desaparición, y al mismo tiempo expresar al Gobierno de Venezuela, aquí representado en la persona de su digno Ministro, el pésame más sentido por la pérdida de ese buen hijo de la tierra de Bolívar."

El Ministro del Ecuador, doctor Rafael H. Eelizalde, también hizo uso de la palabra en la sesión del Consejo Directivo:

"Señor Presidente, señores Miembros del Consejo Directivo: Deseo dejar constancia por mi parte, e interpretando los sentimientos de mi Gobierno, del pesar que nos ha causado el fallecimiento del señor Francisco Javier Yánes, Subdirector que fué de la Unión Panamericana.

"De él puede decirse que consagró todas las actividades de su espíritu al progreso de esta Institución que vió nacer y a la cual sirvió con perseverancia, inteligencia y tino en el largo período de 27 años.

"Oriundo de la que por autonomasia podríamos llamar la tierra de los Libertadores, y descendiente de familia prócer de magistrados que guiaron los primeros pasas de la República, creando las leyes tutelares y haciéndolas respetar, vino a la hospitalaria y generosa patria de Washington y Lincoln. Aquí encontró a la dulce y espiritual compañera de cuya fidelidad heroica nos dimos cuenta quienes presenciamos la prolongada **via crucis** que precedió a la gran ausencia.

"Fué hombre de talento y de no fingida modestia. Sus lecturas le dieron la información básica. Conocía y recordaba bien la Historia. Su contacto con el alma de este gran país le hizo comprender sus virtudes; y el trato con hombres eminentes de todas las Américas comunicó a su espíritu la amplitud necesaria no sólo para conducirse siempre con tino y discreción admirables, sino para prestar la cooperación de sus luces y su experiencia a quienes llegaban a él en demanda de opinión o consejo.

"Amaba la vida, pero afrontó la muerte con entereza y hasta con el buen humor que lo distinguió siempre. Si fué un cosmopolita, de su patriotismo da testimonio ejemplar su postrimera súplica: reposar en tierra venezolana.

"Allá irán sus restos, más el espíritu de Francisco Javier Yánes vagará siempre en esta casa; el ejemplo de su obra permanecerá en los Anales de la Unión Panamericana, y el recuerdo de su personalidad bondadosa y amable en el corazón de sus amigos."

El doctor L. S. Rowe, Director General de la Unión Panamericana, dedicó el siguiente homenaje a la memoria del señor Yánes:

"Acaba de extinguirse una vida dedicada a la noble causa del panamericanismo. Con devoción ilimitada consagró siempre todas sus energías a estrechar cada vez más íntimamente los lazos de amistad entre las naciones de este Continente, y fué siempre un incansable partidario del desarrollo más intenso de la cultura Panamericana. Ocupando, como ocupó, una alta posición en el mundo de las letras en la América Hispana, pudo darse cuenta de la importancia que representaba para el pueblo de los Estados Unidos el conocimiento más amplio de las ideas e ideales de los pueblos de la América Hispana, a la vez que para dichos pueblos un aprecio mejor de la cultura y costumbres de los norteamericanos.

"La pérdida personal que sufre la Unión Panamericana es irreparable. El señor Yánes supo captarse el cariño de todo el personal de esta Institución, de manera que su desaparicion es hondamente sentida no sólo por sus compañeros de trabajo sino también por los numerosos amigos y admiradores con que contaba en todas las repúblicas americanas."

DROGUERIA

SARRA

31 Edificios.—La Mayor.

Surte a todas las farmacias. Abierto los días laborables hasta las 7 de la noche y los festivos hasta las diez y media de la mañana.

Despacha TODA LA NOCHE LOS MARTES y todo el día el domingo 23 de marzo de 1924.

FARMACIAS QUE ESTARAN ABIERTAS HOY

LUNES

Ayesterán y Bruzón.
Neptuno y Monserrate.
Concepción y Avenida de Acosta.
Jesús del Monte 646.
Santa Catalina 61.
Luyanó 3.
Fábrica y Santa Felicia.
Correa 2.
Jesús del Monte 143
Churruca 29.
Cerro y Lombillo.
Tamarindo 30.
Línea entre 10 y 12, Vedado.
23 y C, Vedado.
San Lázaro 402.
Neptuno y Soledad.
Dragones y Manrique.
Reina 141.
Desaglie y Marqués González
Monte 132.
Vives 73.
Suárez y Esperanza.
Monte 344.
Consulado y Genios.
Animas y Amistad.
Reina 13.
Obispo y Aguiar.
Muralla y Villegas.
Egido 55.
Habana 42.
Gervasio y Concordia.
Monte 172.
Amargura 61.
Santos Suárez y San Julio.
Belascoaín 227.
San Miguel y Manrique.
San Rafael 142.
Martí y Armas.
Concepción y San Anastasio.

CUANDO VISITE A NUEVA YORK VAYA A

FUMAGALLI HOUSE

ESMERADA COCINA ESPAÑOLA Y CRIOLLA
Casa de Huéspedes
Servicio de Table d'Hote
Precios Moderados.
259 West 93rd Street, entre Broadway y West End Ave.
Teléfono Riverside 7174

C 9190 Ind. 23 Nov

Vida Matancera

UN PERIODISTA QUE IRA A LA CAMARA POR LA VOLUNTAD DE SUS COMPAÑEROS.—EL SR. FELIX CASAS, DIRECTOR DE "EL IMPARCIAL", ES ADEMAS PRESIDENTE DE LA ASOCIACION DE LA PRENSA Y UN HOMBRE DE GRANDES PRESTIGIOS.—UN BANQUETE EN SU HONOR.—SE TRATARA DE OBTENER EL INDULTO DE DOS PERIODISTAS.

La designación del popular periodista señor Félix U. Casas, Director de "El Imparcial" y Presidente de la Asociación de la Prensa, para ocupar un acta de Representante a la Cámara por esta provincia, es ya cosa segura. El núcleo de mantenedores de su candidatura crece por días, y ya es lo suficientemente numeroso para emprender una campaña vigorosa y efectiva en pro del prestigioso candidato. Los periodistas todos nos hemos colocado bajo la bandera del compañero, y con factor tan importante en su favor, el triunfo es cosa fácil. Como muy bien ha dicho recientemente "La Nueva Aurora", nosotros, que tanta inutilidad hemos encumbrado, que tantos hombres hemos convertido en genios ¿cómo no vamos a defender la aspiración del compañero afable y sincero, lleno de méritos y de prestigios, luchador incansable por el bien de la clase, y ciudadano ejemplar, cívico y valiente?

Sr. Félix U. Casas, director de "El Imparcial" de Matanzas.

Con Félix Casas en la Cámara, Matanzas recibirá un baño de rosas. Sus arrestos, su amor al terruño, sus influencias y su don de gentes, puestos al servicio de este pedazo de suelo querido, serán un cofre inextinguible de venturas que lo mejorarán y colocarán en el lugar que merece.

Hagamos todos los matanceros cuanto podamos, porque esta realidad hermosa, que ya casi tocamos, no se nos diluya y perdamos esta brillante oportunidad, como ya hemos perdido muchas.

Es ya hora de que demos fin a tanta improvisación. La patria necesita pedestales, y estos pedestales deben ser de concreto. No le demos a los hombres ocasión de aprovecharse de la Patria, sino al contrario, proporcionémosle utilizar a los hombres que valen.

Con una nutrida concurrencia, en sesión reglamentaria mensual de la Asociación de la Prensa. En la misma se aprobó el acta de la sesión anterior, y se leyeron varias comunicaciones de orden inferior.

Se acordó solicitar del honorable señor Presidente de la República el indulto del señor Enrique Arias, ex-Director de "El Jejen", de esta ciudad, que también lo fué de "El Tiempo", de Cárdenas, y se encuentra guardando prisión en la cárcel. Otro periodista más, el señor Joaquín Soldán, editor de un diario de Jovellanos, que cumple también una pequeña pena, y hace una revista manuscrita en la propia cárcel, será incluído en esta petición de gracia. Se dió cuenta de una comunicación de la Asociación de Corresponsales, ofreciendo apoyar, mantener y defender con entusiasmo la candidatura del señor Félix Casas para el cargo de Representante, ejemplo que imitó la Asociación, tomando el acuerdo de hacer de la candidatura del compañero cuestión de honor.

En vista del regocijo existente entre los periodistas matanceros, por la segura proclamación de Casas, el doctor José Quirós, Vicepresidente de la Asociación de la Prensa, que por sustitución reglamentaria presidió la junta, propuso la celebración de un banquete en su honor, como pública demostración de adhesión, el que se efectuará en la noche del Sábado de Gloria.

Se nombró un comité de propaganda Pro-Casas, integrado por los compañeros E. Pizzi de Porras; Horacio Oliva, presidente de la Asociación de Corresponsales; Carmelo Saavedra; Alberto Lovio; Pedro Simón; Jorge H. Piloto; y Carlos Valdés.

La organización del banquete fué encomendada a los señores Angel Saavedra; don Manuel Albuerne; Ramón Mathieu, y el doctor José Quirós.

Y, por último, se aceptó el ingreso del compañero Isidoro Virgilio Merino.

Carlos M. Gómez.

BANCO NACIONAL DE CUBA

AVISO

Por acuerdo de la Junta Liquidadora de este Banco, confirmado por la Comisión Temporal de Liquidación Bancaria, SE ACORDO cangear los saldos de los créditos que aparecen vigentes en las libretas de Cuentas corrientes y de Ahorros, por Certificados de Administración, que en lo sucesivo representarán el documento acreditativo de dicho crédito. En su consecuencia, rogamos a todos los acreedores de esta Institución que por sí o por medio de persona debidamente autorizada se sirvan concurrir a la Oficina Central, en horas hábiles, con sus libretas correspondientes para obtener un Certificado que demuestre el saldo que este Banco les adeuda.

Estos Certificados son transferibles y son considerados de igual graduación y valor que los cheques de Administración, cheques intervenidos y Certificados de Depósitos del 3 y 5% que están en circulación, admitiéndose indiferentemente en cualquier compensación que se lleve a cabo.

En lo sucesivo no se realizará ninguna otra operación que la indicada con los saldos de las Cuentas Corrientes y de Ahorros, quedando suspendidas todas las que anteriormente se realizaban.

c2555 16-24

Sociedad Castellana de Beneficencia

SECRETARIA

"Convocación a Junta General Ordinaria"

De orden del señor Presidente y de acuerdo con lo que determina el artículo 39 de nuestro Reglamento Social, se convoca a Junta General, a todos los Señores Asociados para el domingo 30 del presente mes, a las dos de la tarde en el local que ocupa la Sociedad en Paseo del Prado y Dragones (Centro Castellano).

RAFAEL MENENDEZ,
Secretario.

G 10 d 21.

Cerveza: ¡Deme media "Tropical"!

La Prensa Asociada es la única que posee el derecho de utilizar para reproducirlas, las noticias cablegráficas que en este DIARIO se publiquen, así como la información local que en el mismo se inserte.

DIARIO DE LA MARINA

SEGUNDA SECCION

Para cualquier reclamación en el servicio del periódico en el Vedado Cerro o Jesús del Monte, llame a los Teléfonos M-6344 y M-6121, de 8 a 11 de la mañana y de 1 a 5 de la tarde, Departamento de Publicidad y Circulación.

NEGOCIACIONES ENTRE FRANCIA E INGLATERRA PARA TRATAR DE SU SEGURIDAD EN LO FUTURO

SE ESPERA EN FRANCIA PARA INICIAR LAS NEGOCIACIONES LA LLEGADA A PARIS HOY, DEL EMBAJADOR EN LONDRES

DESDE HACE ALGUNAS SEMANAS SE ESTA TRATANDO DE ESTA CUESTION POR LA VIA DIPLOMATICA ORDINARIA

PARIS, marzo 23.

Con la llegada del Conde de Saint Aulaire, embajador francés en Londres que se espera mañana, el gobierno francés asumirá la iniciativa en las negociaciones diplomáticas con la Gran Bretaña acerca del problema de obtener seguridades para Francia. El regreso del embajador obedece a que se desea que tome parte en un examen de los principios sobre los cuales puede fundarse la seguridad de Francia y la paz general de Europa. En este examen participarán todos los ministros del Consejo y algunos peritos que estudiarán determinados aspectos técnicos de la cuestión.

El Conde de Saint Aulaire y M. Poincaré, discutirán, —por lo menos en líneas generales,— la cuestión de un pacto de garantías, el problema que presenta hoy en día la actual frontera del Ring, y el papel que debe desempeñar la Liga de Naciones en el nuevo sistema del concierto Europeo.

El gobierno francés considera, bien que no se haya anunciado nada oficial a ese respecto, que mientras los comités periciales se dediquen a hallar una solución al problema de reparaciones, el momento es oportuno para iniciar negociaciones sobre la cuestión de la seguridad de Francia, que siempre se ha considerado como una de las bases fundamentales de un acuerdo general.

Desde hace alguna semanas tiene lugar un intercambio de opiniones sobre esa seguridad entre París y Londres por las vías diplomáticas ordinarias.

En los centros oficiales parisienses se experimenta verdadera ansiedad de que no se dé a las negociaciones en su estado actual una importancia exagerada, puesto que se cree que no podrán ni siquiera tratarse superficialmente en la conferencia de mañana a los largos y complicados detalles relacionados con ciertos asuntos asegurándose que se celebrará esa confrencia para permitir que el Conde de Saint Aulaire obtenga una idea general de la situación desde el punto de vista del Ministerio de Relaciones Exteriores francés; así como para que el embajador exprese también el modo de pensar del gobierno inglés.

La Protesta de las Damas Católicas

Viene de la primera página

una hija que tanto le honra como tu; has sido la primera cubana que sin miedo protesta y defiende una causa tan justa.

El calificativo que a la Sra. Belén Sárraga se le da de extranjera perniciosa, le viene muy bien, y vería con muchísimo gusto que el Hon. Sr. Presidente de la República, la mandase a detener por perniciosa, y en vez de una rueda de cigarros para el viaje, le diese un libro de moral, que tanto necesita, para que le enseñe lo que es la santidad del hogar, y el respeto al clero, y demas órdenes religiosas, y a todos.

Te digo, Clara, que como española que soy me siento orgullosa de nuestra dignísima paisana la muy respetable Sra. Da. Eva Canel, honra de nuestra amada España, y otras mas; pero esa Doña Belén vino a Cuba a avergonzarnos

¿Dónde están tantos españoles y españolas, que no levantan una enérgica protesta contra esa mujer sin patria y sin religión? Quizás no podamos hacerlo, porque no estamos en nuestro pais; pero tampoco ella lo está, y está ofendiendo a la sociedad, que es lo peor; por lo tanto, todo el que sea católico, que sea cubano, español, o de otro pais, debe protestar; la religión de Jesucristo se defiende en todas partes del mundo: el que tiene fe no tiene miedo.

Sin más por hoy; sigue adelante, y si en algo me necesitas me tienes a tu disposición.

Tu amiga que te abraza con el mayor orgullo,

(fdo.) María ALEMPARTE DE PEREZ-SERANTES.

Habana, Marzo 22 de 1924.

Sr. Director del DIARIO DE LA MARINA.—Presente.

Mi distinguido amigo y compañero:

Han sido muchas las personalidades muy estimables que se han dirigido a mí, en mi carácter de Presidente Provisional de la Unión de Alumnos y Ex-Alumnos Católicos de Cuba, para que emitiese mi opinión en relación con la actuación en nuestro país de una señora que dice llamarse Belén de Sárraga, y que indudablemente así se llamará cuando ella lo dice.

Entiendo que en Cuba cada cual puede emitir libremente su pensamiento con arreglo a lo que disponen las Leyes, y sin infringir desde luego el Código Penal, pero también todos los ciudadanos tenemos el derecho de no hacerles caso a las grandes tonterías que se puedan decir al amparo del precepto constitucional; y esa es la causa de que la Unión que presido no haya tomado en consideración los ataques que a la Iglesia Católica ha dirigido dicha señora que parece ser muy amante de la libertad, aunque entusiasta y fervorosa partidaria del Presidente Obregón de Méjico que es tan liberal que ha querido nombrar su sucesor en la Presidencia de la República como si ese cargo fuese trasmisible como cualquier otro bien por medio de disposición testamentaria o donación inter-vivos.

La señora Sárraga constituye en Cuba una Liga Anticlerical, que viene a ser lo mismo que si se constituyera una Liga contra una enfermedad que no existe en esta tierra porque nadie que no sea un extranjero puede afirmar que en Cuba existen clericales ni que el clero interviene en ninguna función pública que es lo que pudiera combatirse.

La señora Sárraga habla mal del matrimonio religioso. Tiene derecho a ello, porque el que no quiere casarse puede permanecer soltero o vivir en concubinato; pero lo que no debe hacer es criticar a los que desean tener una familia en la que sus miembros puedan llevar los dos apellidos, lo que no le ocurre a todo el mundo sobre todo cuando no usan más que uno.

Yo creo que haciendo públicas estas manifestaciones por medio de su popular periódico quedará explicada nuestra actitud de completa indiferencia ante la actuación de la señora Sárraga; la misma indiferencia que tenemos para con la huelga de relojeros que dicen que hay ahora en Suiza, aunque desde luego le concedemos más importancia a esta última que a la primera.

Mande como guste a su atento amigo y compañero.

Dr. Emilio NUÑEZ PORTUONDO.

HAY QUE HACER ALGO

La mujer católica ha contestado gallarda y razonablemente a Belén de Zárraga, rompiendo así la despreciable indiferencia con que los católicos habíamos acogido las palabras de ese "superapostol de la civilización". Ya los caballeros católicos no nos queda más remedioy, así lo hacemos con alma y vida, que poner el visto bueno a todo lo que nuestras mujeres, descaradamente ofendidas ,han dicho y, hacer saber a Belén, a su comparsa de anticlericales" y a todos sus secuaces, que declaramos nuestras las palabras de Clara Morera y demás damas católicas.

Pero ofendidas nuestras mujeres, no podemos hacer esta declaración para permanecer impávidos después, como si no conociéramos lo que significa la palabra honor. Es preciso contrarrestar la acción de esa extranjera perniciosa y de su "comparsa anticlerical"; es necesario hacer algo y, ese algo, no hay duda que se hará. Y se hará sin tardanza.

Por lo tanto, ahora, por encima de todo, es cuando ha de efectuarse el meeting del domingo 30 en Santiago de las Vegas, donde ya una vez estuvo Belén .Y debe ser ésta, por las circunstancias precisamente, la la excursión eucarística más hermosa de las efectuadas hasta hoy por nuestro, pese a quien pese, católico, apostólico y romano pueblo de Cuba.

Jorge HYATT.
Caballero de Colón.

CONMEMORACION FASCISTA

ROMA, Marzo 23.

Los representantes de más de 500 municipalidades participaron hoy en la celebración del quinto aniversario de la fundación del movimiento fascista en Italia.

Después de tributar un homenaje al soldado desconocido, los delegados marcharon por las calles en medio de entusiásticas manifestaciones populares.

Un cordón de tropas presentó armas en el palacio del Quirinal y aclamó al Rey Víctor Manuel, que pasó revista desde el balcón de palacio.

Hubo continuas demostraciones de entusiasmo.

El primer ministro Mussolini pronunció un vibrante discurso en el teatro Costanzi. El público lo ovacionó. Pronunciaron también discursos el presidente del Consejo, el alcalde de Roma y otras prominentes personalidades.

LOS NUEVOS CARDENALES AMERICANOS

ROMA, marzo 23.

Antes de que se vuelva a poner el sol en la Ciudad Eterna, el Arzobispo Hayes y el Arzobispo Mundeley, de Chicago, serán Cardenales de la Iglesia Católica Romana.

Aunque su investidura, el capelo y otras insignias de esa alta dignidad eclesiástica no les serán conferidas sino hasta que el Consistorio público en la Basílica de San Pedro se reuna en la mañana del jueves, ocuparán oficialmente sus puestos como príncipes de la Iglesia mañana desde el momento en que el "Biglietti" papal se lea, inmediatamente después de que el cónclave haya terminado su sesión en el Consistorio, a las diez de la mañana.

EN EL SENADO AMERICANO SE PIDE EL PROCESAMIENTO DE F. SINCLAIR

SE ESTAN REALIZANDO CINCO INVESTIGACIONES Y DOS O TRES SE HALLAN APLAZADAS

SE TRATA DE AGREGAR AUN OTROS DOS ESCANDALOS A LA LISTA DE LOS YA CONOCIDOS

WASHINGTON, marzo 23.

La comisión petrolera del Senado decidió hoy recomendar que el Senado presente el nombre de Harry F. Sinclair al procurador del distrito de Columbia, a fin de procesarlo por haberse negado a contestar a las preguntas que últimamente se le hicieron.

Algunos miembros de la comisión esperaban que se hiciese un esfuerzo en el Senado para llevar al arrendatario de la Teapot Dome ante la barra del Senado por desacato. Pero dijeron que en este caso la controversia tendría por resultado un procedimiento judicial que serviría para los mismos fines que persigue la comisión.

La decisión de recomendar que el caso sea entregado a las autoridades locales, vino después que el comité hubo deliberado sobre dos alternativas, a saber, la ya adoptada y un plan para entregarlo a la custodia del macero del Senado hasta que se disponga a contestar a las preguntas

LAS INVESTIGACIONES PENDIENTES EN LOS ESTADOS UNIDOS

WASHINGTON, marzo 23.

Estando en su apogeo cinco investigaciones y dos o tres provisionalmente suspendidas, el Congreso mañana, según se espera tendrá que decidir si se agregará, a no dos o más a la ya larga lista.

Estas dos investigaciones adicionales se refieren a la industria de los aeroplanos y al departamento de gabados e imprenta.

La investigación de la conducta

La investigación de la conducta de Daugherty, la investigación de la Taepot Dome, la investigación sobre la Shipping Board, y todavía otra, sobre el departamento de rentas internas, que será reanudada, sin contar la investigación de los presuntos fraudes agrarios en el valle de Río Grande de Texas, pedida por el senador Heffin, demócrata de Alabama, seguirán desarrollándose.

La investigación de los cargos presentados contra dos miembros del Congreso por un gran Jurado de Chicago, ha sido autorizado, pero está suspensa esperándose la actuación del Gran Jurado de Washington que está recogiendo las pruebas necesarias

HOY SE HARAN SENSACIONALES REVELACIONES CONTRA DAUGHERTY

WASHINGTON marzo 23.

La tercera semana de la investigación sobre la conducta del procurador general Daugherty empezará mañana estando dispuesta Miss Roxie Stinson, esposa divorciada de Jess Mith a terminar su declaración sobre las diversas transacciones en Whiskey, películas cinematográficas, pugilismo, drogas y política de alto vuelo.

Estas sorprendentes revelaciones saldrán a la luz al ser reinterrogada Miss Stinson, siendo posible, pero casi inseguro, que se logre ofuscar su mentalidad femenina.

El reinterrogatorio tal vez sea dirigido por Mrs. Mabel Walter Willebrandt, auxiliar del procurador general.

Al terminar su declaracion Miss Stinson leerá las cartas que ha recibido de Jess Smith, y hablará de los negocios en que dice élla que estuvieron comprometidos Smith, Mr. Daugherty y otros empleados de la secretaría de Justicia.

GARCIA VELEZ CONFIRMA A NUESTRO COMPAÑERO IGNACIO RIVERO TODAS LAS MANIFESTACIONES PUBLICADAS

DE NUESTRA REDACCION EN NUEVA YORK

HOTEL ALAMAC, Hst and Broadway, marzo 23.

Nuestro querido compañero Ignacio Rivero tuvo anoche la buena suerte de averiguar el misterioso paradero del General Carlos García Vélez, al que como suponíamos, difícilmente pudo reconocer en los primeros momentos por haberse afeitado aquél completamente su característica y bien poblada barba Un redactor del New York Times salía del escondite del General cuando llegó nuestro compañero y tanto uno como el otro previa la promesa de no revelar el oculto alojamiento del caudillo de la supuesta revolución, pudieron recoger las siguientes palaras, que el colega neoyorquino publica hoy en su primera página:

No estamos dispuestos a afirmar ahora que estamos organizando una revolución. Diremos sí con toda franqueza lo que ya hemos dicho en Cuba; que estamos trabajando para derrocar al gobieno de Zayas, a fin de salvaa al país. No sabemos si podrá lograrse sin una revolución que no creemos conveniente en caso de que pueda evitarse.

"Si es preciso apelar a una revolución, empero, no será de la clase generalmente asociada con los países hispanoamericanos. Es decir, no habrá saqueos ni ataques a diestro y siniestro, así como tampoco se permitirán represalias contra las regiones agrícolas. Se protegerá una revolución ordenada y tan decisivo y abrumador será el apoyo del público que no habrá derramamiento de sangre.

"Quizás no lleguen las cosas a ese extremo y nosotros ciframos la esperanza en ello. Los hacendados desean una revolución. El comercio y los hombres de negocios también la desean. Las personas decentes que constituyen una gran mayoría están asqueadas con la corrupción e ineficiencia de los que gobiernan. Hemos tratado de educar al pueblo a fin de que se acostumbrasen al cambio. Pero ninguno de nuestros proósitos surtió efecto. Se nos impidió continuar la campaña. Se nos bierno lo domina todo, las diversas ramas del poder ejecutivo, los tribunales, los cuerpos legislativos, el mecanismo electoral y el ejército. Nos ha tenido en jaque perpétuo, que se convirtió luego en jaque mate.

"Pero es preciso hacer algo. Tendrá que ser algo rápido que resulte de verdadera eficacia. No queremos perturbar el país hasta que no termine la temporada del corte de caña, pues esa es la industria básica sobre la cual se funda una gran parte de la actividad industrial de la isla. Pero si se desea impedir que nuestra patria no siga hundiéndose más y más en el nauseabundo lodazal de la fétida y hediionda corrupción oficial; es indispensable que ocurra muy pronto un cambio".

El general García Vélez se encontraba acompañado por el coronel Manuel Despaigne, que está en íntima relación con el caudillo revolucionario.

"The Times" agrega a las precedentes noticias una minuciosa información que ocupa varias columnas, dando cuenta de todas las acusaciones hechas por el general contra el presidente Zayas, y describiendo la forma en que el caudillo revolucionario pudo llegar a Nueva York y ocultarse hábilmente para evitarse las molestias que pudieran obstruir la labor iniciada con el fin de obtener el derrocamiento del actual gobierno cubano. Sin comentarios.

ZARRAGA.

SI VA USTED A NUEVA YORK

Visite el nuevo y suntuoso HOTEL ALAMAC—donde tiene su Redacción y sus Oficinas el DIARIO DE LA MARINA de la Habana—y será usted atendido con el mayor agrado, encontrándose como en su propia casa. Toda persona de buen gusto que llegue de Cuba yaquí resida se lo atestiguará

El HOTEL ALAMAC, obra maestra de la arquitectura moderna, con todos los adelantos apetecibles, tiene 20 pisos y cada una de sus 600 habitaciones, amuebladas con exquisito estilo, cuenta con baño privado, ducha, y "servidor" automático. Tres magníficos restaurants. Baile todas las tardes y todas las noches

Para obtener un selecto alojamiento en Nueva York, veranear en el Paraíso de las Montañas, o un buen pasaje para Europa, escriba o cablegrafíe a las Oficinas del DIARIO DE LA MARINA

ALAMAC HOTEL
Broadway & 71 st. Street.
Suite 322-23
New York City.

LLEGO A ABREUS EL SR. OBISPO DE CIENFUEGOS

Abreus, marzo 23.

DIARIO, Habana.

Después de una corta estancia en Yaguaramas ha llegado hoy a este pueblo el ilustrísimo obispo de Cienfuegos Fray Valentín Zubizarreta.

Predicará en esta iglesia y administrará la comunión a todos los que lo deseen. Gran número de personas concurrieron al acto de su llegada. Hoy sufrió quemaduras de carácter grave en los dos brazos el señor Manuel Fernández Castañón en el tostadero de café que administra en este pueblo. Le asistió el Dr. González Acosta. La policía conoce del suceso.

Serafín Cueto.

FIESTA SOCIAL EN ARTEMISA

Artemisa, marzo 25.

DIARIO, Habana.

La Sociedad Luz Caballero de ésta, acaba de ofrecer en homenaje a la Reina del Carnaval y sus Damas, así como de la prensa un ponche en los salones de la propia sociedad.

Una distinguida y numerosa concurrencia asistió al acto que resultó brillantísimo. Entre esta, se hallaba, naturalmente la Reina Lolita Albizu, y sus damas María Figueroa, María Urrutia, Amparo Pérez, María Acosta y las Presidentas de las comparsas que más se lucen en el paseo del Carnaval, señoritas Conchita Moreira, María Amador y Agapita García.

En tan hermosa fiesta hizo uso de la palabra el Presidente de la Sociedad Sr. Bernal quien pronunció un elocuente brindis.

Corresponsal.

EL DESVIADERO PARA LA FINCA CHANTEIRO

Candelaria, marzo 23.

DIARIO, Habana.

La Cámara de Comercio de esta Villa, celebró hoy su sesión mensual, tratando entre otros asuntos de renovar la petición formulada al Administrador de los Ferrocarriles Unidos para que autorice la desviación de las paralelas hacia la finca Chanteiro. Entre la concurrencia reinó la más firme unidad de criterio en la petición del desviadero y la solicitud de mayor independencia agrícola, habida cuenta del control que sobre la agricultura de esta ejercen elementos extraños a la localidad que se dicen son amparados por el Administrador de los Ferrocarriles Unidos de la Habana.

Alfonso, Corresponsal.

EL PARLAMENTO PERSA NO QUIERE UNA REPUBLICA

LONDRES, marzo 23.

Según un despacho que hoy publica el Daily Mail enviado por su corresponsal en Teherán, el Parlamento persa ha abandonado la idea de establecer una república en ese país, pero ha decretado la deposición del Shah y ha promulgado un decreto elevando al trono al hijo de corta edad del monarca depuesto.

Agrega el corresponsal en ese despacho que el sábado pasado se celebró una animada sesión en dicha asamblea, en el curso de la cual se deliberó sobre la forma futura que debe tomar el Gobierno, y debido a la enérgica oposición del clero y de una buena parte del público, la agitación que desde hace tiempo existía en favor de una república terminó poco a poco ante los grandes obstáculos, evidentes a todos.

El nuevo Shah cuenta dos años de edad y la asamblea nombrará un regente para que gobierne el país durante su minoría.

BUSCANDO A LOS QUE DISPARARON CONTRA LOS SOLDADOS INGLESES

QUEENSTOWN, Irlanda, Marzo 23.

Estimuladas por la oferta del gobierno de una recompensa de 10.000 libras esterlinas, centenares de personas del elemento civil se han incorporado a las tropas del Libre Estado y a la policía para buscar a las personas que dispararon contra los soldados ingleses el viernes.

La indignación es general con motivo de este crimen abominable en toda Irlanda.

ACUERDOS ENTRE EL MINISTRO GALLOFF Y LA COMISION INTER-ALIADA

SOFIA, Bulgaria, Marzo 23.

Un acuerdo entre el ministro de Relaciones Exteriores, Galloff, y la Comisión interaliada, ya se ha celebrado, pactándose que Bulgaria pagará 25 millones de levas, oro, para los gastos de los ejércitos de ocupación después del armisticio.

Los pagos se harán en dos plazos anuales, con un interés de un 5 por 100.

BALANCE DE LA U. S. STEEL CORPORATION

NUEVA YORK, Marzo 23.

El volumen de negocios que ha hecho la United States Steel Corp. y sus compañías subsidiarias durante 1923 alcanza un total de $1,571-414,483, o sea casi $500,000,000 más que el año pasado. Así lo reveló hoy el informe que facilitó a la publicidad esa gran organización siderúrgica, manifestando en él que sus ganancias ascendían durante este mismo año a $179,646,674, después de deducir gastos, impuestos e intereses con una renta neta de..... $128,176,519.

M. SARRAUT NO VOLVERA AL PARLAMENTO FRANCES

PARIS, Marzo 23.

Albert Sarraut, ministro de las Colonias, excluido del partido radical por haberse negado a abandonar al primer ministro, Poincaré, en su campaña para obtener la aprobación de su proyecto de ley sobre contribuciones, ha desistido por completo de la idea de volver al Parlamento, donde ha prestado servicios durante más de veinte años.

Los círculos políticos están haciendo conjeturas acerca de lo que hará M. Sarraut.

Su periódico, del cual es condueño su hermano, el senador Maurice Sarraut, como órgano del partido radical en el Sur de Francia, influye en las elecciones de unos cuarenta diputados, y M. Sarraut, por consiguiente, sigue ejerciendo influencia política aun fuera del Parlamento.

UNA INFORMACION DUDOSA OCASIONO LA MUERTE AL MINISTRO CHECO, TUSAR

SE CREE QUE LOS DOCUMENTOS DEL SUPUESTO PACTO SECRETO FRANCES-CHECO, SON UNA FALSIFICACION

EL CANCILLER MARX, JEFE DEL PARTIDO CENTRISTA, OPINA QUE ALEMANIA DEBE CUMPLIR CON EL TRATADO

MUERTE DEL MINISTRO CHECO-ESLOVACO EN BERLIN

BERLIN, marzo 23.

Se manifiestan dudas sobre la autenticidad del texto de un presunto pacto secreto militar entre Francia y Checoeslovaquia, recientemente publicado en el periódico de Teodoro Wolff, Taglebat.

La prensa opina que Wolff fué víctima de unos falsificadores internacionales, cuya especialidad consiste en fabricar documentos diplomáticos.

La muerte repentina, ocurrida ayer de Valastimir Tusar, el Ministro checoeslovaco acreditado en Berlín, se cree que fué apresurada por la agitación ocasionada por lo publicado por el periódico alemán. Poor más que se sabía que se hallaba achacoso, el periódico Worvaeters declara que la controversia que resultó de la publicación del presunto pacto fué la causa directa de su muerte. El Ministro era uno de los diplomáticos mas populares en Berlín.

LOS PARTIDOS EXTREMISTAS DOMINANDO EN EL REICHSTAG

BERLIN, marzo 23.

Los partidos políticos alemanes se dedican desde hace algunos días con gran actividad a perfeccionar su organización para poder luchar en las próximas elecciones generales. Los programas de cada uno de ellos, por lo menos en aquellos puntos que se han revelado al conocimiento del público, indican que la contienda política se desarrollará sobre los principios que defienden los extremistas de la derecha y de la izquierda

El programa nacionalista trata de obtener los votos de todos aquellos que desean el restablecimiento de un estado cristiano social y monárquico y que se oponen con todas sus fuerzas a que se achaque a Alemania el crimen de haber preparado la última guerra, mostrándose también opuestos a que se cumplan las disposiciones acordadas en el tratado de Versalles.

Los socialistas unidos en cambio, lucharán por todos los medios posibles contra los comunistas. Los principales puntos de su programa político son la demanda de la jornada de 8 horas y que se implante un sistema tributario rígido, de modo a que los impuestos se repartan por igual entre toda slas clases sociales.

Los reaccionarios bávaros están haciendo grandes preparativos para lanzar la candidatura del Almirante Von Tirpitz como postulado por el partido nacionalista de Baviera a la presidencia.

EL CANCILLER MARX DICE QUE SE DEBE CUMPLIR EL TRATADO DE VERSALLES

BERLIN, marzo 23.

El Canciller Marx, Jefe del partido centrista, hablando en un mitin político hoy en Elberfeld, pronunció una advertencia contra toda oposición a las cláusulas del tratado de Versalles. "Los alemanes deben con calma y sobriedad seguir el calvario hasta cumplir sus inevitables obligaciones, a fin de obtener la libertad nacional, cultural y económica, mediante sacrificios materiales," dijo el Canciller.

FALLECIMIENTO DE UN NOBLE ALEMAN

BERLIN, marzo 23

Joachin, Conde de Pfeil y Klein Elguth, geógrafo, explorador y experto colonial, falleció hoy en Greinferburg, Silesia, a la edad de 67 años.

El Conde fué Gobernador del Archipiélago de Bismarck en el Pacífico de 1887 a 1889.

Estuvo en los Estados Unidos y en Méjico, varias veces.

Fué el que introdujo la producción algodonera en el Africa Oriental.

DUELO ENTRE MILITARES ARGENTINOS

BUENOS AIRES, marzo 23.

El general Agustín Justo, ministro de la Guerra, y el general Dellepaine, jefe de las fuerzas militares de esta capital tuvieron un duelo a sable en la tarde de hoy, en el que ambos recibieron heridas leves.

El encuentro fué causado por las críticas que un comandante hizo sobre el ejército argentino, no pudiendo el ministro tener un lance de honor con él por la diferencia de grado. Como consecuencia el general Dellepaine hizo suyas las manifestaciones hechas por aquel oficial y se prestó a tomar su puesto.

El general Justo presentó su renuncia al presidente de la república, señor Alvear, a fin de poder ir al terreno.

LOS TIPOGRAFOS RECHAZAN UN AUMENTO DE SUELDO

NEW YORK, marzo 23.

Los miembros de la Unión Tipográfica "Big Six" votaron hoy a favor de rechazar la oferta de la Asociación de Editores aumentando $3 semanales a los linotypistas de periódicos, y aprobaron una proposición presentada por el Comité de Graduación de Jornales, sugiriendo que pidan un aumento de $5 y en caso de no obtenerlo soliciten permiso para poner a votación la cuestión de la huelga.

El resultado del escrutinio no se anunciará oficialmente hasta el martes. Más de dos mil miembros votaron hoy.

LA CONFERENCIA RUSO-RUMANA

VIENA, Marzo 23.

La conferencia rusorrumana que se abre aquí mañana, se dedicará principalmente a discutir la delimitación de la frontera de aduanas, problema que ha dado bastante que hacer a ambos Gobiernos.

Los representantes de los dos países parecen estar dispuestos a prescindir de las divergencias políticas, por lo menos en los comienzos de las negociaciones.

OPOSICION A LAS RESTRICCIONES DE INMIGRACION

NEW YORK, marzo 23.

La Comisión sobre inmigración de la Asociación Nacional de Fabricantes hace constar su oposición a nuevas restricciones sobre inmigración en el informe que hoy publicó.

En él recomienda la Comisión que el Congreso vuelva a poner en vigor la ley de cuota del 3% que expira el 30 de junio próximo con nuevas disposiciones para administrarla en la práctica de tal modo que pueda graduarse la entrada de inmigrantes a fin de hacer frente a las necesidades económicas y de poder estimular la habilidad del país para asimilarse a los inmigrantes recién llegados.

PRINCIPE RUSO TRABAJANDO EN UN PUESTO MUY HUMILDE

NUEVA YORK, Marzo 23.

Alejandro Taraeff, príncipe ruso que fué pagador de los ejércitos imperiales de Rusia, está trabajando actualmente de mozo en un edificio comercial de Broadway, y gana un sueldo de 23 pesos por semana.

Reside, con su esposa, en Jersey City, en un reducido apartamento amueblado muy pobremente.

El coronel Taraeff, que fué, además, compositor de música, contó a los reporteros con quienes habló, que no le era posible el lujo de tener un piano, aunque hubo época en que llegó a quejarse de que los deberes que traía el gastar $3.500.000 al año, no le dejaban bastante tiempo para dedicarse a la música.

Cuando la revolución lo derribó del alto cargo que ocupaba, el aristócrata ruso huyó a China, cruzando solo el gran desierto de Gobi.

Por fin, llegó a Pekín, donde se juntó con su esposa, que había logrado escapar meses antes.

EL PUBLICO INVADE EL GIGANTESCO LEVIATAN

BOSTON, Marzo 23.

La noticia anunciando que el público podía visitar el "Leviatán", hizo que la enorme multitud que subió a bordo del inmenso transatlántico ascendiese, según los cálculos de la Policía, a unas treinta mil personas.

Tan grande fué la confusión y tan intenso el desorden, que varias mujeres se desmayaron y una veintena de ellas fueron asistidas en la enfermería del buque.

Se hizo necesario que fuerzas de reserva de la Policía y de los guardias marinas subiesen a bordo para restablecer el orden entre el innumerable gentío que luchaba a brazo partido para penetrar en el barco.

Este se halla en un dique del Gobierno, donde se le hacen una serie de renovaciones y de reformas secundarias.

LA FABRICACION DE ARMAMENTOS POR PARTICULARES

PARIS, Marzo 23.

El sub-comité de la Liga de las Naciones encargado de estudiar los armamentos temporales en sesión que se celebrará aquí mañana procurará llegar a un acuerdo sobre el texto de un convenio para la fabricación de armas por empresas particulares.

El objeto del comité es hallar alguna forma de acuerdo que sustituya al convenio firmado en Saint Germain en 1919, que los Estados Unidos no pudieron ratificar.

MOVIMIENTO MARITIMO

FILADELFIA, Marzo 23.
Llegó el "Hans Maersk", de Santiago.

BALTIMORE, Marzo 23.
Llegó el "Fiejensen", de Sagua.

NORFOLK, Marzo 23.
Llegó el "Dagali", de Cienfuegos.

A las 3 se Efectuará la Ultima Regata de Yachts Tipo "Seis Metros". Con la Función de Ayer Cayó el Telón Hípico en Oriental Park.

DOS CHULAS DE PLATANITO PUSIERON PUNTO FINAL AL PARTIDO DE LOS ASES

Cazális Mayor avanzó impetuosamente desde el cartón 21 al 27. En el de cortinas arriba quedaron en 25 Irún y Egozcue

¡Rediez! con el público peloteril que se introduce como una manga de aire puertas adentro del palacio pamplonario en las felices y bullentes noches domingueras. Don Miguel de Artía continúa siendo con su cuadro de pelotaris, los mejores cestólogos de la época, la atracción de propios y extraños.

Cuando un americano embarca en la Habana lo primero que se le ocurre preguntar no es por el hotel ni el callista, sino por el lugar donde se juega la famosa pelota vizcaitarra. El "frontonamienta nuevamienta" como ellos le dicen en español pasado por mantequilla, les vuelve los sesos agua. Por eso noche tras noche aparece el "Nuevamienta" repleto hasta las cornisas desde el asfalto. Es sin duda la chifladura yanqui; si los que se encuentran envueltos en el lío del pote petrolero, acusados y acusadores, vieran por una vez más a nuestros ases en acción de seguro que se enfundaban en pantalones blancos y se calzaban alpargatas y hacían más aire con la cesta que el oblongo de Irún. Los "amerecanos" son así.

JUGARON MUCHO

Sí señor, jugaron mucho en el de cortinas arriba los cuatro pelotaris que se encancharon desde temprano con la cesta en alto. De blanco vistieron Irigoyen III y Lorenzo (El de los pies musicales). Enfundados en camisas azules Irún y Egozcue. Estos chicos sueltan las amarras empatando en 1, 4, 7, y 14, de ahí comienzan abrir brecha los blancos, el tercero de los Irigoyen juega bien en los cuadros alegres y le defiende bien la retaguardia el pequeño infante de la música en los pies, Lorenzo, que levanta airosamente las paticas cuando recibe, y también cuando devuelve. Al fin de la jornada el semaforista sube sobre lo alto del ventanal blanco el consabido número 30 mientras se ve quedar en 25 a la pareja azul de Irún y Egozcue.

PLATANITO ACABO CON DOS CHULAS

Cazalis mayor y Lizárraga, blancos, contra Platanito y Arnedillo mayor, azules. Esos y no otros fueron los felices contendientes del segundo partido de la noche, el de los ases, donde se jugó muy buena pelota pamplonaria.

Igualaron en el tanto inicial, en el 2, 10 y 11, se van los azules hasta el 27 por 21 los blancos. Aquí realiza una feroz ofensiva Cazalis mayor enchulando y rematando, poniéndose en 27 por 28, es decir a un cartón del empate, lo que no permite Platanito que ocurra, pues arrebata la de Pamplona en su cesta hole proof y la pone dos veces seguidas en el rincón de los sueños. Con esas enchuladas finales del cimbreante Platanito se termina el partido en favor de los azules dejando a los blancos a tres tantos de distancia, en el 27.

Hoy es San Crispín, Zapateros Day, por lo que el Palacio Pamplonés se abarrotará una vez más.

G. P.

NUEVO FRONTON

LUNES 24 DE MARZO

A LAS 3|2 P. M.

PRIMER PARTIDO A 25 TANTOS

Irigoyen III y Cazalis III, blancoys, contra Aguiar y Lorenzo, azules cacar blancos y azules del 9 1-2

PRIMERA QUINIELA A 6 TANTOS

Lizárraga; Echeverría; Cazalis Mayor; Eguiluz; Irigoyen Menor; Arnedillo Mayor

SEGUNDO PARTIDO A 30 TANTOS,

Cazaliz Mayor y Goenaga, blancos, contra Echeverría y Lizárraga, azules A sacar blancos y azules del cuadro 10

SEGUNDA QUINIELA A 6 TANTOS

Ferrer; Irún; Arnedillo Menor; Ortiz; Aguiar; Egozcue

LOS PAGOS DE AYER

Primer partido: BLANCOS **$4.32**

IRIGOYEN III y LORENZO. Llevaban 41 boletos.

Los azules eran Irún y Egozcue; se quedaron en 25 tantos y llevaban 56 boletos que se hubieran pagado a $3.24.

Primera quiniela: ECHEVERRIA **$5.79**

	Ttos.	Btos.	Dvdo.
Eguiluz	2	149	$ 2 60
Arnedillo Mayor	3	54	7 19
Irigoyen Menor	3	102	3 80
Cazaliz Mayor	3	57	6 81
Lizárraga	3	28	13 87
ECHEVERRIA	6	67	5 79

Segundo partido: AZULES **$3.38**

IRIGOYEN MENOR y ARNEDILLO MAYOR. Llevaban 64 boletos.

Los blancos eran Cazaliz Mayor y Lizárraga; se quedaron en 27 tantos y llevaban 52 boletos que se huberan pagado a $4.09.

Segunda quiniela: ARNEDILLO Menor **$5.08**

	Ttos.	Btos.	Dvdo.
Goenaga	1	98	$ 3 21
Ferrer	1	54	5 83
Ortiz	1	52	6 06
Arnedillo Menor	6	62	5 08
Cazaliz III	1	58	5 43
Aguiar	1	47	6 70

MAS SPORTS EN LA PAG. 16

EL NUEVO AS DEL FIRMAMENTO TENNISTICO JUGO HORRORES PARA VENCER A SU RIVAL

La derrota de Banet puede calificarse de muy honrosa.—La Hoya triunfó sobre Luis Yip llegando a los finales.—Raquel Ramírez le quitó a Estrella Hernández de Essrig el título de Campeón Femenino.—Hoy es día de descanso

Pocas veces ha despertado un match de tennis tanto interés en Cuba como el que ayer se jugó en los courts del Vedado Tennis Club entre los señores Rogelio París y Vicente Banet.

La expectación se debía en gran parte a que, por primera vez en muchos años, se veía seriamente amenazada la supremacía de los Marqueses en el aristocrático juego, y también a que la victoria de París sobre Ignacio Zayas el viernes, en que el glorioso defensor de la enseña azul tuvo el santo de espaldas y perdió un match que de hecho tenía ganado, había dejado sin convencer a muchos de los que, no conociendo bien la talla de París como jugador, creían que el ganador del torneo se encontraba en las filas Vedadistas.

Además de todo esto, concurría la circunstancia de que el señor París tiene muy merecidamente un gran número de partidarios y simpatizadores, sin contar aquellos que siempre están de parte del que tiene probabilidades de derrotar al V. T. C. en cualquier sport, cosa que parece ser la suprema ambición de muchos, y por eso a la hora señalada para el juego, era difícil encontrar un puesto desde donde presenciarlo cómodamente.

El match fué todo lo emocionante que puede ser un match de tennis, y los simpatizadores de ambos contendientes tuvieron oportunidad de sentir gran alegría y también horrorosa angustia.

Banet nos pareció que no estuvo todo lo efectivo que él suele estar. Su rasa de derecha el 'forehand drive", que es una de sus armas más efectivas, no le salía con regularidad, y fueron más los puntos que perdió metiendo la bola en el net que los que ganó.

LOS MERITOS DE PARIS

No queremos con esto quitarle brillo a la victoria de París, que bien mereció el triunfo que alcanzó, sino desapasionadamente exponer la impresión que el match de ayer nos causó.

El primer set fué de Banet, que, jugando más asentadamente de lo que lo hizo posteriormente, ganó por el score de 6x4.

París, lejos de amilanarse por la ventaja que le llevaban, desarrolló en el segundo set un precioso juego en el que no sabemos si admirar más la defensa que el ataque, ganando 6x3.

Hubo muchos tantos en que el peloteo fué prolongado y otros en que, colocados ambos jugadores cerca del net, hicieron alarde de su maestría en ese estilo de juego, devolviendo y colocando bolas dificilísimas.

El último set que ganó París 7x5, fué lo que pudiéramos llamar "cardiaco", sobre todo, después de haber empatado los jugadores a cinco. En esos dos últimos juegos era sencillamente angustioso para quien simpatizara con cualquiera de los contendientes según el curso del juego.

Afortunadamente, tanto para ganadores como para los que perdieron, la angustia fué de poca duración, pues París, jugando con seguridad y haciendo varias colocadas magistrales, ganó los puntos que le faltaban, y con ello el set, el match y, casi seguramente el campeonato de Cuba.

TRIUNFO RAQUEL RAMIREZ

En los finales de singles de señoras, la señorita Raquel Ramírez venció a la señora Estrella Hernández de Essrig por el score de 8x10, 6x2, 6x3. El cronista se descubre ante la simpática damita que desde ayer es campeona de Cuba y reitera ahora la felicitación que personalmente le extendió en el terreno ayer.

El señor la Hoya sorprendió la cátedra y venció al señor Yip en straight sets por el score de 6x2, 6x1, 6x3.

El martes jugarán los señores París y del Monte, y el ganador discutirá con el Sr. la Hoya, que ya ha llegado a los finales, el título de campeón de 1924.

EN LAS REGATAS DE VELA EL TEAM AMERICANO SALIO VENCEDOR POR LIGERO MARGEN

LOS DOS YACHTS CUBANOS LUCIERON COMO LINDOS JUGUETES IMPULSADOS SOBRE LAS OLAS

MR. C. SHERMAN ESPERA QUE CUBA COMPITA EN LAS PROXIMAS REGATAS INTERNACIONALES

Regatas de yates "Seis metros".—El yate "L'Esprit" entrando a la cabeza de la caravana terminando la segunda vuelta en la mañana de ayer seguido muy de cerca por el Almendares. La boya que se ve frente a la proa es la que señala la meta. Este mismo balandro ganó por la tarde, poniendo la anotación de los americanos en 12 puntos por 8 los cubanos. El Almendares se vió precisado a retirarse por la tarde, yendo delante hasta la primera vuelta, a cause de partírsele la cruceta del palo.

Hace algunos días el pueblo de la Habana tuvo la hermosa oportunidad de presenciar las regatas de botes motores, las más bellas y completas que se han celebrado en Cuba, y eso que la mar gruesa impidió que las embarcaciones desenvolvieran toda la velocidad de que son capaces; estuvieron trabajando a un tercio de máquina. Ayer fueron los yachts de vela del moderno tipo conocido por "Seis Metros", siendo dos teams los competidores, uno formado por "L'Esprit" y el "Viva", tripulados por americanos, el otro con los flamantes esquifes construídos en el astillero de Antonio Puente, los dos lindos "Seis Metros" que fueron bautizados con los popularísimos nombres de "Almendares" y "Habana", nombres pertenecientes a nuestros clubs clásicos de base ball.

EN EL CASTILLITO DE LA PUNTA

La gente de mar, los yachtmen, han descubierto el más espléndido lugar desde donde observar regatas que tengan su desarrollo sobre las aguas del litoral que comprende desde la entrada del puerto hasta el Vedado. Ese lugar, o magnífica atalaya, no es otro que el histórico Castillito de la Punta, donde se encuentra instalado el "Staff" de nuestra marina de guerra, siendo su pundonoroso jefe el caballeroso coronel señor Alberto de Carricarte. Desde allí pude ver a mi antojo las regatas de botes motores, y ayer las de yates de vela tipo "Six Meters", un torneo internacional, aunque no se anota oficialmente su resultado por la "American Power Boat Association", pues lo de ayer ha sido un ensayo, que después vendrán las competencias oficiales, no solamente con americanos, si que también con ingleses en un futuro que no esta lejano. Estas regatas de ayer de yates de vela, como las de hoy, y como las que fueron de botes motores, estuvieron auspiciadas por el Habana Yacht Club y por la Comisión del Turismo.

ESPLENDIDA LA MAÑANA

Con algún temor por los asomos de "nortazos" en los últimos días de la semana anterior, los que tuvieron las aguas crespas y en continuo movimiento sobre todo el litoral amaleconado de la ciudad, amaneció el día de ayer a los yachtmen cubanos y visitadores americanos. Pero el tiempo amainó sus ímpetus y el sol se levantó resplandeciente alumbrando un mar azul intenso besado por fuerte y fresca brisa. Desde temprano el extenso muro del malecón, el barandal que mira al golfo, fuese colmando de entusiastas de la náutica y de millares y millares de espectadores, algunos meros curiosos que en su vida habían tenido oportunidad de presenciar justa de tal naturaleza. Antes de hacer el relato de lo sucedido quiero llamar la atención de mis lectores sobre el hecho de que la Habana ha realizado este año dos espléndidos esfuerzos para mejor vestir su temporada de invierno, cosa que no había hecho antes, me refiero a las dos justas de sports náuticos de botes motores y yates de vela, siendo una manera de efectuar una buena reclame para el turismo, lo que puede llegar a tener gran efectividad si se atiende debidamente y se reúnen recursos para las temporadas venideras, que hasta ahora sólo hemos podido ofrecer al turista lo que nada nos cuesta y es sólo obra de la Naturaleza, el clima privilegiado de un invierno azul y tibio.

LAS REGATAS MATUTINAS

Como digo al principio, me instalé en el Castillito de la Punta, con todo el Estado Mayor de las regatas, y tomadas en ese lugar son estas notas.

A las 10 en punto de la mañana sonó el bronce anunciando prevención, los yates que estaban caracoleando como inquietos corceles por los alrededores de la boya que teníamos enfrente, la de la boca del puerto, se dispusieron a ocupar lugar ventajoso para arrancar al segundo disparo. Este llegó cinco minutos después, es decir, sonó; los yatecitos se dirigieron inteligentemente manejados sobre la boya y orzaron formando un artístico lazo, llamando poderosamente la atención la magnífica arrancada del número 15, el "Viva", que con "L'Esprit" formaba el team americano.

El 15 hizo la mejor maniobra de salida, pues entró por el fondo de la boya, cruzó delante de los demás, quitándoles el aire, y se lanzó resueltamente a la cabeza de la caravana. El orden de salida fué el siguiente: "Viva", "L'Esprit", "Almendares" y "Habana". A la primera boya arribaron "Habana", "L'Esprit", "Almendares" y "Viva", terminando la primera vuelta el "L'Esprit", "Habana", "Almendares" y "Viva".

La segunda vuelta, que era la que daba término a la regata, terminó con un buen triunfo para el team americano, pues el "L'Esprit", timoneado por uno de los mejores pilotos amateurs del mundo, Mr. C. Sherman Hoyt, lo llevó a la victoria dejando al yate cubano "Almendares" en segundo lugar, al "Habana" tercero y al "Viva" en cuarto. 55 minutos y 36 segundos empleó el "L'Esprit" en dar las dos vueltas al triángulo de seis millas, dando un total de doce millas. "Almendares" invirtió 57 minutos y 5 4|5 segundos. "Habana", 57 minutos y 8 segundos, y "Viva" una hora 24 segundos.

ALMORZANDO EN LOS DOS HERMANOS.

Una vez terminadas las regatas mañaneras, nos trasladamos al viejo restaurant de los mariscos, a Los Dos Hermanos, sobre cuya fresca azotea nos fué servido un buen almuerzo de mariscos.

La mesa fué presidida por el presidente del Habana Yacht Club, señor Charles Morales, teniendo a su derecha al señor Enrique Conill, distinguido clubmen cubano, que tan alto pone siempre el pabellón criollo en Europa; Bernardo L. Barker, Eddie Abreu, Pierre Arbaut, Raulín Cabrera, Rafael Posso, Luis Garrigó, Santico González, Frank G. Robinson, Peter Morales, comodoro del H. T.; C. Schellen, doctor Macías, Agustín Alvarez y Conrado Massaguer.

Además, los señores yachtsmen americanos, a saber: C. Sherman Hoyt, Henry Hoyt, Donald Mc Vickar, Henry Plant, J. B. Dunbaugh y el cronista que firma esta información.

REGATAS DE LA TARDE.

Por la tarde a las tres, se volvieron a celebrar regatas, cubriendo el mismo recorrido de la mañana, teniendo el incentivo de ser contempladas por los millares de paseantes del cordón carnavalesco.

Quedó en primer lugar "L'Esprit", en segunda "Habana", y "Viva", tercero, teniéndose que retirar el "Almendares" por averías.

Con el resultado de las regatas de la tarde han quedado los americanos con doce puntos y los cubanos con ocho, cuatro puntos de diferencia a favor de los invasores, que pudieran ser desquitados en la tarde de hoy, pues al término de la tercera regata el team que más puntos tenga es el ganador.

En el Castillito de la Punta actuó el Jurado, compuesto por Charles Morales, presidente; Porfirio Franca, Alberto de Carricarte y Bernardo L. Barker, caballeros que llenaron su cometido a las mil maravillas, debido a su competencia exquisita.

El señor Enrique Conill pilotó el "Almendares", teniendo de compañero al gran náutico e ingeniero naval francés señor Pierre Arbaut; comodoro Peter Morales y un marinero. El "Habana" tuvo de patrón a Luis Garrigó, Schellen, Robinson y un marinero.

La hermosa lancha tipo crucero del Club Náutico de Jaimanitas, la "Pirata", lucía muy bonita con su pabellón amarillo con tres estrellas negras y la carabela, sinónimo de piratería, pintada en su proa.

Esa lancha motor es de la propiedad del opulento yachtman señor René Berndes, presidente del Club Náutico de Jaimanitas, quien dió hospitalidad a nuestro fotógrafo para tomar las hermosas vistas que ofrecemos, cortesía que mucho agradecemos al señor Berndes.

Esperemos las últimas regatas de esta tarde. Les llamo regatas, por ser dos vueltas, cubrir dos veces el triángulo de seis millas por los dos teams, el americano y el cubano.

Los yachtmen americanos están asombrados de la belleza de los dos yates construídos en el astillero del río Almendares, con maderas preciosas del país, bajo la dirección técnica de monsieur Pierre Arbaut. Ayer corrieron como los mejores del mundo. Parecían dos juguetes impulsados sobre las aguas. ¡Lindísimos!

Guillermo Pi.

Regatas de yates "Seis metros".—En la explanada de la Capitanía del Puerto, momentos después de las regatas, en la mañana de ayer. En este grupo se encuentran todos los yachtmen que participaron de las regatas, así como el tribunal de las mismas. El que aparece vestido de blanco y pantalones cortos es el célebre C. Sherman Hoyt, ganador pilotcando dos veces el yate "L'Esprit" y teniendo a su derecha al presidente del Habana Yacht Club señor Charles Morales con los anteojos colgando del cuello.

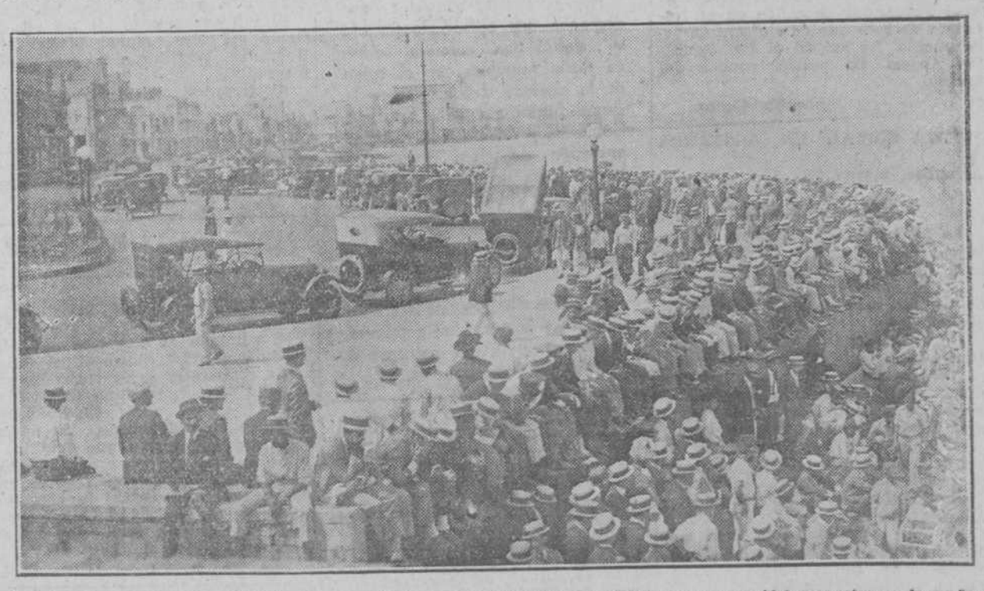

Regatas de yates "Seis metros". Un aspecto de la gran cantidad de público que presenció las regatas en la mañana de ayer desde el Malecón.

OSCAR PERNIA GANO CON DOROTHY BUCKNER EL ADIOS HANDICAP, VENCIENDO A MARIONETTE

En un apretado final Flying Prince derrotó a Hillman C. en la carrera larga de milla y media.—Sun Brae, solo sombra de lo que fué, triunfó ancho en la cuarta del programa.—Mike se apareció por fuera para quemarle el cuento a la acreditada jaiba Whirlwind.—Brothers y H. Callahan fueron los jockeys distinguidos con dos victorias por banda

Con extraordinaria brillantez llegó a feliz término ayer tarde la décima temporada hípica invernal de Oriental Park, cuyos amplios departamentos lucían pequeños para albergar a la enorme concurrencia que poseída de gran entusiasmo deportivo se trasladó a la pista para dar una cariñosa despedida a los nobles ejemplares de raza que deleitaron con su actuación en el transcurso de la temporada a propios y extraños.

Oscar Fernia, el sobresaliente jockey cubano, que tiene derecho por las cualidades demostradas en una y más veces a brillar entre los mejores en su difícil arte, fué el dichoso triunfador en la última justa ayer celebrada, piloteando a Dorothy Buckner, veloz "sprinter" que en feroz lucha por la posesión de codicado puesto de honor aventajó por escaso margen a la favoritísima Marionette en el handicap Adiós, el "plato fuerte" del programa que consumió el último turno de la brillante fiesta hípica. Right On Time, el muy honrado ejemplar que es sin duda el mejor que se ha alojado en la pista este invierno, tuvo en su contra la cuantía del peso máximo que su calidad exigía para equilibrarlo con los restantes en dicha carrera, y por ello finalizó en el tercer puesto. Dorothy Buckner corría en este evento en un "entry" con Blue Hill que no poseía la calidad para discutir a la hora suprema con los ya citados. End Man, cuyas buenas anteriores le hacían aparecer con ligero chance, no pudo tampoco acercarse a los muy veloces antes citados y formó con Dixons Pride y Star Cudgel el grupo de la retaguardia.

Cuatro favoritos triunfaron: Ilustrator, Sun Brae, Foul Weather y Flying Prince, que hace un soberbio promedio en siete carreras discutidas por grupos extraordinarios grandes. Hasta quince ejemplares, que hace un nuevo record de Oriental Park, fueron al post en la segunda y quinta. En la tercera y cuarta fueron trece y once y doce fueron en la primera y sexta.

Flying Prince ganó la sexta, que debió corresponder a Hillman C. después que ésta hubo marchado al frente hasta ya muy cerca de la meta, donde Dawson su jockey demostró poseer escasa materia gris para dormirse como un perfecto incapacitado para permitir que el favorito le quitara el triunfo pobremente. Hillman aventajó a Huen para el segundo puesto.

Se distinguieron en la fiesta hípica final los jockeys T. Brothers y H. Callahan, que pilotearon cada uno dos ganadores.

El primer turno del programa fué un robito para el favorito Illustrator que no tuvo la menor dificultad para aventajar en todo el recorrido a Happy Go Lucky, semifavorito que aventajó a su vez en la meta para el segundo puesto a Minnie Mack, que con otro jockey debió ganar la carrera.

La segunda fué también para el favorito Foul Weather, ejemplar de muy inferior calidad que aventajó después de breve lucha a Dustman, de cuatro a uno, y éste al tercero Blue Brush.

La tercera fué para Mike, una jaca de once años que hasta ayer sólo había tenido éxito en un "tío-vivo" de la Víbora, y pudo sin embargo aventajar en tarea difícil al favorito Whirlwind y al tercero Solomons Kilts, uno de los más pobres descendientes del padre de Cuba Encantó.

La cuarta fué para el favorito Sun Brae, que se encontraba en lo que los hípicos llaman un "soft spot" a un criollo "ancho" para ganarle con visible facilidad a los reconocidos ponies Auntie Millin y Scissors. Los demás de ésta hicieron un perfecto papel ridículo.

Darnley fué preparado con un mero cuidadoso de sus adelantos que son varios, para aventajar en la quinta a Johnny O-Connel y H. C. Basch. El fuerte tip que hubo en ésta para enterrar a una gran colección del sobre el chance de Le Blenet, perfecto pero también, resultó fallido como era de esperarse. Veronica era la de más baja cotización y se unió a la comparsa de los "peludos" en todo el trayecto.

RESULTADO DE LAS CARRERAS DE AYER

PRIMERA CARRERA.—Para ejemplares de 3 años y más.—Reclamable. 5 y medio Furlones.— Premio $600.00

Caballo	Peso	Jockey	St.	Pl.	Sh.
Illustrator	103	Brothers	$ 3.90	$ 2.60	$ 2.40
Happy Go Luethy	105	Beach	——	3.10	2.60
Minnie Math	100	Woodcock	——	——	4.00

Tiempo: 1.09 4|5.—También corrieron Jol Thayer, Gilder, Bird Short, Sister Cecilia, Chaparra, Grish Dawn.

SEGUNDA CARRERA.—Para ejemplares de 3 años y más.—Reclamable.—Seis Furlones.—Premio $600.00.

Caballo	Peso	Jockey	St.	Pl.	Sh.
Foul Weather	107	J. Eaton	$ 11.00	$ 5.20	$ 3.00
Dustman	102	T. Brothers	——	4.30	2.80
Blue Brush	112	S. Banks	——	——	2.40

Tiempo: 1.15 3|5.—También corrieron: Sun Turret, Okeechobee, Castilla, Winchester, Mad Neil, Ruddles, Captain Kinnearney, Drapery, Quiet, Duly Fashion y West Meath.

TERCERA CARRERA.—Para ejemplares de 3 años y más.—Reclamable.—Seis Furlones.—Premio $600.00.

Caballo	Peso	Jockey	St.	Pl.	Sh.
Mike	111	Alaney	$ 28.70	$ 6.20	$ 3.20
Whirlivind	109	Pernia	——	2.70	2.20
Solomon's Kilts	100	J. Dawson	——	——	2.20

Tiempo: 1.15 3|5.—También corrieron: Humpy, El Coronel, Bodenstein, Aunette Teller, Legal, Tender, Palwin, Ed Garrison, Boot Strap, Cloporta, Take All.

CUARTA CARRERA.—Para ejemplares de 3 años y más.—Reclamable.—6 Furlones. Premio: $600.00

Jockey	St.	Pl.	Sh.	Caballo	Peso			
Sun Bral			111	Brothers	$ 4.70	$ 3.30	$ 2.00	
Auntie Millin			96	J. Dawson	——	11.50	6.40	
Scissons			108	W Mc Cabe	——	——	2.30	

Tiempo: 1.14 1|5.—También corrieron Two Pair, Stacy Adams, Neptune, Eye Bright, Riverside, Rapid Stride, Wawona, Spring Vale, Asa Jerwell, Miss Margaret.

QUINTA CARRERA.—Para ejemplares de 4 años y más.—Reclamable.—Una milla y octavo. Premio: $600.00

Caballo	Peso	Jockey	St	Pl.	Sh.
Darnley	112	H. Callahan	$ 7.20	$ 8.90	$ 4.70
Johumy O. Conell	112	T. Brothers	——	7.70	4.70
H. C. Basch	104	W Mc Cabe	——	——	2.40

Tiempo: 1.56 4|5. También corrieron: Financial Rooster, Rita H, Rosette, Jap Muma Verónica, W. M. Bater, Le Blenet, Spestacular Girl, Herron, Verdi Loon, Hemlock, Dangerons Rock.

SEXTA CARRERA.—Para ejemplares de 4 años y más.—Reclamable.—Una y media Milla. Premio: $800.00

Jockey	St	Pl.	Sh.	Caballo	Peso			
Flying Prince			104	H. Callahan	$ 6.70	$ 3.10	$ 2.20	
Hillman C.			99	J. Dawson	——	3.10	2.10	
Huen			106	A. Pickens	——	——	2.10	

Tiempo: 2.36. También corrieron: Fannie Nail, Arum, Old Rose, Neenah, Blazonry, Montillo, Bruce Dudley.

SEPTIMA CARRERA.—Para ejemplares de 3 años y más.—Reclamable.—Adios Handicap. 5 y medio Furlones.—Premio: $800.00

Caballo	Peso	Jockey	St.	Pl.	Sh.
Dorothy Buckner	100	O. Pernia	$ 9.10	$ 3.70	$ 2.20
Marionette	107	A. Pikens	——	3.00	2.20
Right on time	123	F. Kinlry	——	——	2.20

Tiempo: 1.07.—También corrieron: Blue Hill, End Man, Star Cudgel, Dioxxon's Pride.

Los "Osos" del Fortuna Vencieron a los Campeones del Iberia 4 por 1. París Venció a Banet en un Reñidísimo Match en el Vedado Tennis.

AUNQUE SE ADELANTO LA HORA, NO FALTARON AL HABANA-MADRID LAS ENTUSIASTAS MASAS DOMINICALES

Las mascaritas blancas del inicial no pasaron de los 10 —. En el segundo concurso ganaron el premio las máscaras azules. — El baile fenomenal fué un gran baile. — Las cuatro mascaritas fueron el encanto de la gran fiesta

¡QUEDARON EN 11!

En cuanto tocaron el tercer campanazo de apertura las masas dominicales, las del sábado popular y las del elegantón viernes, pasaron, invadieron el Habana-Madrid-Napoleón de los frontones, lo inundaron con su alegría y gracia dominicales, y previa la ovación de ritual, comenzó el inquietante vaivén de la coqueta pelota, en la brava iniciación del partdio del domingo de carnaval.

Mascaritas blancas, Mary y Clara.

Mascaritas azules: Aurora y Matilde. Las cuatro muy lindas mascaritas.

Todo azul, las mascaritas azules, muy ágiles, muy alegres, derrochando gracia, pegando en la **yema** saliendo por delante, dominando el tanteo, llegando al baile de los 25 la mar de por delante.

A las del disfraz blanco no les cayó bien el disfraz, resultaron dos máscaras de la serie más seria, más aburrida, y más neurasténica que soportamos. Dos máscaras con las cuatro clases de **guasa** que se quedaron en 10.

No sonreírse de las tristes máscaras. No nos divertimos.

BRILLANTE DECENA

Otras mascaritas, más alegres, más graciosas, más donairosas, salieron lindamente disfrazadas. De dominó blanco Angelita y Gracia. De dominó azul marino Tomasita y Lolina.

Fueron la alegría, la fantasía, el encanto y la preocupación del segundo baile de 30 tantos, pues peloteando de manera tan brillante como las **chicas** primer premio del concurso en la primera decena, empatando en 8, 10, 15 y 17. Aplaudió y rió don Publiquito con las mascaritas. En la segunda quincena dominaron y triunfaron siendo bonitas del Habana-Madrid, ganaron el bolamadas como Reinas del Carnaval, las del dominó blanco, porque estuvieron más donosas y con más enjundia que las del azul, que quedaron en 22.

La de **¡Ay Lola!** estuvo mediocre.

EL FENOMENAL

También fueron al Baile Fenomenal otras dos parejas de máscaras tan lindas, tan alegres, tan locas y tan frenéticas como las de los bailes anteriores. Y el baile fué fenomenal de verdad.

Dominós blancos, Consuelín y Josefina.

Dominó azules, Elbarresa y María Consuelo.

Las **blancas** entraron dominando a todas las multitudes **carnavalinas**, gracia, elegancia, pegada y **confetti** de oro, como dos maestras, para coronar por delante los 18. Después lo de la pegada, la elegancia y la algaravía fué obra de las azules. A 15 iguales una gran ovación. A 18, otra ovación escándalo, 22, la tercera, que fué delirante. ¡Cuánta furia la de las cuatro mascaritas!

Después las del dominó blanco ganaron ahogando en sus cataratas de oro y en sus redes preciosas de serpentinas a las azules, porque la mascarita azul, María Consuelo se durmió, se aburrió, se puso neurasténica. Con **guasa y en la guasa de 24.**

—El baile fué fenomenal de verdad. Hasta el final pelotearon las cuatro de manera asombrosa.

LAS QUINIELAS

Eliza, que fué de baile a bailar el bazón de **Soy de Pravia, Soy de Pravia**, con don **Mambrú**, se llevó la primera quiniela. Y **Consuelín**, que concurrió al paseo vestida de **Bolita de Oro**, se llevó la segunda.

Y basta de máscaras.

Don FERNANDO.

FRONTON HABANA-MADRID

LUNES 24 DE MARZO
A LAS 2 1/2 P. M.

PRIMER PARTIDO A 25 TANTOS
Elena y Aurora, blancos,
contra
Rosina y Angelita, azules
A sacar blancos y azules del cuadro 10
PRIMERA QUINIELA A 6 TANTOS
Angelita; Elisa;
Ursinda; Matilde;
Mercedita; Encarna
SEGUNDO PARTIDO A 30 TANTOS:
Matilde y Gloria, blancos,
contra
Tomasita y Consuelin, azules
A sacar blancos del 9 y azules del 10
SEGUNDA QUINIELA A 6 TANTOS
Gracia; Lolina;
Elbarresa; Consuelín;
Josefina; M. Consuelo
TERCER PARTIDO A 30 TANTOS
Delfina y Lolina, blancos,
contra
Mary y M. Consuelo, azules
A sacar blancos del cuadro 10
y azules del 10 1/2

LOS PAGOS DE AYER

Primer partido:

AZULES **$3.56**

AURORA y MATILDE. Llevaban 51 boletos.

Los blancos eran Mary y Elisa: se quedaron en 10 tantos y llevabnn 47 boletos que se hubieran pagado a $.84.

Primera quiniela:

ELISA **$3.74**

	Ttos.	Btos.	Dvdo.
Ursinda	5	41	$12 60
Matilde	2	119	4 34
ercedita	2	44	11 74
ELISA	6	138	3 74
Encarna	2	99	6 54
Petra	5	189	2 76

Segundo partido:

BLANCOS **$3.13**

ANGELITA y GRACIA. Llevaban 69 boletos.

Los azules eran Tomasita y Lolina; se quedaron en 22 tantos y llevaban 46 boletos que se hubieran pgaado a $4.55.

Segunda quiniela:

CONSUELIN **$5.20**

	Ttos.	Btos.	Dvdo.
Lolina	3	80	$ 6 19
CONSUELIN	6	106	5 20
Gracia	1	99	6 12
Josefina	5	137	4 02
Elbarresa	1	104	5 20
M. Consuelo	0	123	4 48

Tercer partido:

BLANCOS **$2.96**

CONSUELIN y JOSEFINA. Llevaban 31 boetos.

Los azules ern Elbarresa y M. Consuelo: se quedaron en 24 tantos y llevaban 46 boletos que se hubieran pagado a $4.99.

LOS FORTUNISTAS DIERON LA NOTA DEL BUEN HUMOR, LA NOTA MAS ALEGRE TAMBIEN Y TERMINARON CON UN TRIUNFO DE LOS QUE ENTRAN POCOS EN LIBRA

Lozano, en combinación con Cosme produjo el primer goal; después Villaverde se volvió loco y metió el segundo en su propia red; Cosme de un "penalty kick" dió el tercer tanto a los blanqui negros, pero más valioso aún que esos tres goals juntos fué el que anotó Ismael López a última hora de cabeza

LOS CANARIOS DERROTAN A LOS CATALANES 2X1

Con gran lucimiento, con inusitada brillantez y no poco entusiasmo de los entusiastas fanáticos, se celebró en la tarde de ayer la inauguración del Campeonato Regional de Futbol de 1924. Nosotros, por lo regular, siempre decimos futbol—escrito de esta manera—porque es así como comunmente se conoce el deporte a que nos referimos en todas las naciones. Un ilustre español, Mariano de Cavia, propuso en una ocasión llamarlo balon-pie, pero el eminente publicista parece que no advirtió que, si bien se alejaba del anglicismo, en cambio caía de lleno en el galicismo, pues la palabra balón es más francesa que el autor de "Los Miserables".

Estas manifestaciones del noble atletismo, noble, sí, porque lo es mucho más que el boxeo, que goza fama de serlo por el hecho de que al final de un sangriento combate se ve abrazarse a los protagonistas, nos mueve a escribir con gusto, que no siempre con él escribimos cuando de futbol se trata.

Bien es verdad que el juego violento que se desarrolló a pequeños intervalos en el partido de clausura entre Fortuna e Iberia, era suficiente para que hiciéramos algunas críticas que pudiéramos calificar de este modo: "El Derecho del Pataleo", pero no queremos ser exigentes, por primera vez vamos a pasarlo por alto, que nos parece nos sobrará el tiempo para hacerlo, pues está demostrado que los equipos de algún historial cuando les está encomendado desempeñar un papel que la valía de sus equipiers no pueden hacer, porque es superior a sus fuerzas, tienen que apelar no al juego duro, sino, al violento, que es así como encubren su pobreza de juego.

El deporte, que es ejercicio físico, que es la educación de la musculatura, que es la cultura del organismo, tiene que manifestarse siempre en su más amplio y bello aspecto: el de la nobleza, que sólo así se concibe el sport.

VIGO Y GIJONES

El campeón de la categoría de segunda, el Vigo, abrió la tarde futbolística jugando con el Gijonés, a quien ganó con anotación de 1 por 0. Sobre este match ya publicaremos crónica aparte el próximo miércoles.

EL DESFILE

Antes del encuentro entre canarios y catalanes se organizó el desfile de los clubs en el campo; no se notó más que la ausencia del Rovers, que es precisamente el que siempre da la nota del sportmanship; por eso creemos que algo les habrá sucedido a sus caballerosos equipiers.

La bandera championable del Iberia fué sujeta por todos los jugadores de ese club y además por los capitanes de los equipos restantes. Las otras banderas fueron sostenidas por sus defensores y fué así cómo se organizó la manifestación hasta el asta de bandera que está en un extremo de "Almendares Park", en dode se dejó izada la insignia deportiva de los iberistas, que fueron ellos los ganadores del Campeonato el año pasado. Una vez hecha esta operación el Presidente de la Federación, según se nos dijo, habló entusiásticamente a los futbolistas todos, dándoles muy buenos y sanos consejos. También echó su **speech** el Delegado del Gobierno Provincial; ésto también nos lo dijeron, pues al desfile no fueron invitados los periodistas ni los federativos de la Federación Nacional.

La nota más simpática de la tarde la dieron los fortunistas, siempre son ellos los que dan la nota del buen humor, va a ver que llamarlos el norte guía de las sociedades balompédicas.

Los fortunistas llevaron un negrito elegantemente vestido de blanco, con más botones en la chamarreta que goles le metieron al Habana el año pasado, parecía el Botones de un cine aristocrático. Tuvo un momento que se quedó sin gorra y la impresión fiel que daba de lejos era un enorme fósforo apagado. ¡Bueno, estaba el chiquillo que ni mandado a hacer para un "pim pam pum"!

Además llevaron un Son los fortunistas y fué el que dió la nota más alegre de la tarde con sus cantos, guarachas y puntos cubanos. En fin, que teniendo en cuenta además el resultado aplastante de su match con los campeones, podemos decir, sin que en ello haya hipérbole alguna, que fué una tarde netamente fortunista.

Digamos algo ahora de los partidos.

CANARIAS-CATALUÑA

Los hijos de las Afortunadas y los súbditos de Cambó, son los designados para romper las hostilidades balompédicas en el grupo A.

Alvisu pita, llamando a alinear a los equipiers. Transcurren cinco minutos sin que los contendientes lleguen a las "accesorias" que aspiran a perforar. Padrón inicia un avance al dar un pase monumental de cabeza al extremo derecha, y obligando la intervención de Taltavull. Hay tres castigos a los catalanes que van fuera. Un golpe franco al Canarias en castigo a Tomás, que salva Torres, despejando el peligro. Lluhi pierde el balón cuando se le presenta la oportunidad de anotar. Los forwards catalanes sorprenden al respetable" con su juego de combinación, resultando muy efectivo para el avance nada más.

El Canarias ha pedido "transferencia" para iniciar excursiones por campo contrario y en una de ellas mandan el balón a la red de los "separatistas" por obra de Montesinos en remate de cabeza. Peregrín II sirve dos centros que se pierden entre los forwards que le acompañan. Lluhi juega marcadísimo. Off-side a Montesinos. Hay dos tiros altos del Cataluña frente a la portería isleña. Los catalanes dominan algo. Los defensores de los "siete montones" buscan el segundo goal y lo consiguen minutos antes de terminar el primer half, por un shoot rapidísimo de Montero extremo izquierda.

El segundo tiempo empieza con más cohesión aún por parte de los catalanes. Lluhi algo apático para entrar al balón, ha tirado dos veces sobre la puerta de Ravelo, que no cambian el numerador porque ambos dan en el poste. Eguiusquiza logra el de la "honrilla" de una bonita colocada que Ravelo no puede interceptar. El juego se violenta y se expulsa a Torres y Veciana. Hay un penalty para el Canarias que Lluhi tira dando en el poste la pelota, malográndose el empate. Eguiusquiza se retira herido, quedando nueve catalanes en el "verde"; reaparece a los pocos momentos y remata un castigo, dando el balón en el poste.

Termina el match con dominio del Cataluña.

Los equipos alineáronse así:

Canarias: Ravelo, Tomás, Zamorano, Padrón, Torres, Mayato II, Mayato, Hidalgo, Nicolás, Montesinos y Montero. Cataluña: Taltavull, Oliva, Campillo, Campillo II, Zalduendo, Neciana, Pelegrín, Pelegrín II, Lluhi, Domingo y Egusquiza.

Alvisu arbitró bien.

FORTUNA-IBERIA

Son las 4 y 45. Los componentes de Fortuna e Iberia dispónense a medir sus fuerzas en la tarde inaugural.

A las órdenes de Lluhi alinéanse del modo siguiente:

Fortuna: Fernández; Mejías; Díaz; Robledo; Lozano; Borrazas; Aurelio Norberto; Ismael; Cosme y Mosquera. Iberia: Vidal; Ramiro; Villaverde; Sergio; Primitivo; Arenas; Abella; Navarro; Canda; Ríos y Francisco.

Saca el Iberia, que pasan al extremo Abella centrando éste y devolviendo Enrique pegado al poste. Primer shoot del Iberia. Mano de Robledo que salva Díaz de un patadón a la glorieta de un solo piso. El Fortuna llega a Vidal, mandando Cosme fuera. El árbitro "avisa" a Borrazas y a Navarro. Castigo a Villaverde que tira Lozano y devuelve el castigado. Mejías corta un avance de Canda. Lozano y "La Leona" se discuten la supremacía en el juego de cabeza. Cosme lanza dos shoots escalofriantes que uno devuelve Villaverde y el otro va fuera. Un corner a los campeones que devuelve Vidal.

Primer goal:

Han transcurrido 15 minutos y Mosquera centra, recoge Lozano y remata Cosme a la red de Vidal de un buen tiro. Con este tanto los iberistas no se amilanan, viéndose un buen avance que remata Canda por arriba del poste.

Segundo goal:

En la glorieta fortunata se siente todavía la alegría que experimentaron con el primer goal cuando Mosquera tiró el segundo centro tan cerca del poste que al devolver Villaverde lo envió a la red. En esta jugada el árbitro amonestó a Villaverde por "patear" a Ismael. Lozano, Robledo y Borrazás forman un terceto a toda prueba. El trío de la otra parte no está tan efectivo. Enrique salva una jugada de peligro. Cosme toca el balón con la mano cuando estaba a dos metros de Vidal, pero el árbitro que está actuando brillantemente no la deja pasar. Navarro envía un shoot alto. Un avance campeón que falla Díaz y salva Mejías. Villaverde corta un avance de los "osos" del Malecón.

Norberto reparte juego muy bien, formando un buen "matrimonio" con Mosquera. Aurelio centra fuera. Francisco por su ala da al avance blanquiazul mucha efectividad. Faltan pocos minutos para descansar y el juego está bien compartido en dominio.

Segundo tiempo:

Ahora es el Fortuna quien tiene el viento a favor, pero tiene que dejar al quinteto contrario darle una breve visita a Enrique. Mano de Villaverde y es castigado con la pena máxima del penalty y da al Fortuna el tercer goal por un formidable tiro de Cosme. Los campeones con tres goals en contra, no se "desalmidonan", sino que atacan con ímpetu la casilla de Fernández y obligando a Díaz a tirar a corner. Este castigo, hábilmente tirado por Francisco dió lugar a que Lozano se hiciera salvando con la cabeza. El árbitro tiene que llamar a los capitanes porque los ánimos de los equipiers se excitan. Canda "acaricia" a Díaz con los zapatos. Una melee ante Vidal que salva Sergio. Ismael shootea alto. Borrazás repele dos avances admirablemente. Primitivo no juega con el acierto a que nos tiene acostumbrados. Ríos está marcado por el chico de la bicicleta de una manera asombrosa. Enrique se "priva" y tira a Corner un balón franco. Un formidable tiro de Aurelio da a Vidal prueba de que vale mucho guardando una puerta.

EL IBERIA ANOTA

En la casilla del "matrimonio" Díaz-Mejías hay un "priving" de Carlitos y Canda anota el goal de la honra. Mejías es expulsado. El juego sigue algo apático, pero no sugede con Mosquera e Ismael, que "fabricaron" un goal insuperable al rematar Ismael un centro del primero. Norberto manda un buen tiro que va fuera.

Faltan unos minutos. Los blanquiazules extienden su juego por el ala izquierda de Francisco a fin de sacar ventaja. El Iberia domina y el árbitro pita final.

La anotación fué 4 por 1.

El arbitraje de Lluhi en el primer tiempo fué muy bueno, pero en el segundo se "desconcertó" algo, porque debió de expulsar a jugadores que tenían bastante más causa para darles billete de retirada que a Mejías y a Aurelio, pero parece que sus castigos los castigos de Lluhi, fueron algo así como la compensación del ataque fortunato. Villaverde jugó más duro que Mejías y que Papaito y que todos los jugadores juntos y sin embargo, no fué mandado a la ducha antes de tiempo.

ANTE LA PRESENCIA DE LA MAR DE DESCANSANTES DOMINICALES SE ROMPIO LA MOLIENDA PELOTISTICA EN EL PALACIO DE LOS GRITOS, POR LA TARDE

Unzueta y Erdoza IV, ganan un gran partido a Tabernilla y Odriozola, que quedaron en 23.—Después de estar al borde de la piragua 28x29, ganan Gabriel y don Santos.—El primero de los nocturnos que fué bueno lo ganaron Mallagaray y Larrinaga. Con una faena de las clásicas y arrolladores, Isidoro y Gómez, ganaron de calle a Juaristi y Marcelino

POR LA TARDE

Como los domingos son para los cronistas más duros de pelotear y de pelar que un trío de esos que preside el gordales Martín, seamos como los pelotaris que tienen **cerebro verte güeno;** busquemos el tanto pronto, peloteando con brevedad su preparación y rematémosle, por dentro o por fuera, cruzado o de dos paredes; pero bajo, veloz, sin vuelta. Y así ganaremos el tanto y el partido y la ovación.

Abreviemos. Ante la concurrencia numerosa y distinguida de todos los domingos en el gran Palacio de los Grijos, se inició el gran peloteo de ayer. Y salieron a pelotear el primer partido de 25 tantos, los blancos Unzueta y Erdoza Cuarto, contra los azules Tabernillas y Odriozola. Y otro gran partido. Sencillamente porque las dos parejas se tiraron los trastos a las **tettes** haciendo un peloteo de doble tracción y de una gran atracción por la gallardía con que lo mantuvieron desde su tanto inicial hasta el tanto de Finisterre. Valientes rachas de avance, rebeldías admirables de contraavance, empates muy donosas y emociones tan emocionantes como sobresaltantes.

En la primera racha todo fué blanco y en la segunda todo fué azul. Me refiero al dominio y al tanteo; mas como las cestas estaban seguras y los **pares** muy **parejos** en energías, en el tanto quince sobrevino la primera fusión numérica, que continuó gallardamente fusionada en 17; 18; 19; 21; 22 y 23. Y menos mal que no floreció la trágica, aunque las dos parejas hicieron todo lo posible para que floreciera, peloteando como los buenos.

Los azules quedaron en 23. Los cuatro doblaron sus respectivos lomos de manera admirable.

Palmas a los dos pares.

AL BORDE DE LA PIRAGUA

En la sesión del sábado, crónica correspondiente al alboreo del alegre domingo, dije que volvería el gran Gabriel, y ahí lo tienen ustedes vestidito de lo blanco, llevando por general de la zaga a Machín, para entenderse con los treinta tantos del segundo y con los contrarios de azul, el niño de los siete cabellos, Elola, don Luis Mejía y Altamira. No es que venga Gabrielito tan flamante como estaba en tiempo de los viles millones; pero sí que viene cuasi flamante y enseñando la oreja del flamante por completo.

Las dos parejas se abren peloteando con la solemnidad con que se despliegan los cortinajes en los regios palacios; empatando muy sabrosamente en una, dos, cuatro, siete y las del cadáconsagraron con un aplauso sonoro de consagraron con un aplauso sonoro de las domingueras multitudes.

Lo del **cuerpo presente** no intimidó a Gabrielito ni la gran Machín, que son gente que trata de tú a los **fiambres;** pero sí que descompuso algo y aun algos a Elola y a don Luis; pero no llegaron a la putrefacción; pues si Machín y Gabriel avanzaron a los quince de la niña bonita, los dos azules se rebelaron y empataron en los mismos quince. Aplaudimos la revolución.

Vuelta a la forja y vuelta a forjar Machín y su **compa** con más bríos y mayor empuje que los contrarios, para llevar el tanteo con el dominio por delante, hasta coronar la segunda decena y acabar en el 30 de calle: de calle, pero pasando dos sustos de esos que le ponen a uno la nuez en el quinto piso; pues tanto Elola como don Luis, creciéndose en una valiente defensa, nos pusieron dos veces al borde de la piragua: una, 27 por 28, y la otra, en 28 por 29.

Machín hizo una colocada de esas de As y hasta la noche.

¡Bravo!

POR LA NOCHE

Se reanuda el debate suspendido a las seis de la tarde. Como peloteaban, cara a cara y frente a frente los dos genios del Cuadro, Isidoro y Marcelino, los fanáticos volvieron; volvieron aumentados en un cien por cien, lo cual quiere decir que había un porción de gentío, aumentados pero sin corregirse; tan entusiastas, tan dementes, tan elocuentes en sus asordantes griterios. Más continuemos abreviando, que el tiempo es oro y la tarea doble y consina.

Los primeros partidos continuan saliendo la mar de primorosos. Pues a los anteriores tenemos que sumar en los de ayer por la tarde y por la noche. El de por la tarde salió notable; el de por la noche salió sobresaliente. Lo disputaron en una hora de equilibrio muy equidistante los blancos, Mallagaray y Larrinaga, contra los aules, Lucio, que aún no está en condiciones de lucirse y Jaúregui, que como tener está al tenor de un Gayarro.

El peloteo brutal; los tantos largos, fogosos, elocuentes, las rachas admirables y los empates descacharrantes. Iguales a una, a cinco, a seis, a siete, a nueve, a doce, a catorce y a 19.

De manera que los aplausos los acompañaron desde el tanto inicial al tanto de la bulla. Ganaron los blancos; pero los azules quedaron en los 23 con unas ganas tremendas de embarcarse en la trágica.

DE CALLE VOLANDITO

Como el segundo estaba clasificado como de la categoría de los **clásicos,** mucho antes de comenzar, el lleno total esperaba a las parejas para tributarles la ovación que, traducida al castellano castizo queire decir: arreen ustedes **palante,** que queremos irnos prontito para venir mañana antes de que abran las puertas Cosa que hicieron las parejas al momento y sin parejerías; de blanco, Isidoro y Gómez y de azul, Juaristi y Marcelino.

Los que creyeron que este partido se elevaría de lo fenomenal a lo inmortal, pifiaron en seco, dieron cantillo, dieron tremenda y mortífera puñalada mortal de necesidad a sus chalecos. Pues la pelea dió de sí todo lo que debía dar, cayendo del lado que debía caer.. Fué blanco, blanco y blanco desde el principio hasta el fin de todas las cosas. De azul no tuvo más que dos probabilidades, la primera en la aproximación de geis por siete y la segunda aproximación, en la de doce por trece, y pareu ustedes de contar.

Sucedió esto, no solo porque tenía que suceder, sinó, porque Isidro abrió el taller de su gran erfebresia en los cuadros de la tienda, y dibujo y pintó, como pintan los mágicos pinceles, haciendo un juego inmenso en el poder e inmenso en lo artístico, y Gómez, como es el artista de goma, pues estuvo hecho un fenómeno, trayendo del rebote y llevando a la colección, pegando mucho y pifiando poquísimo. Comenzaron los dos por sujetar las arrogantes intemperancias del gran Marcelino, que las tuvo, y acabaron por quedarse con Juaristi, que era la pata coja del partido, hasta que le volvieron loco y lo desmantelaron Marcelino quiso levantar la cresta y forzar el motor, pero como los motores también explotaron, Marcelino terminó descompuesto.

Se quedaron en las del pelao 29.

La faena del delantero de la cintura crujiente y la del hombre elasticotin fu éformidable, acabada, burilada, abrillantada por todas las grandes jugadas del Deporte de los Hombres, que dijeron los lores y los léritos de Londón.

Hoy, a la misma hora.

LAS QUINIELAS

Por la tarde:

Y Teodoro, que estaba más **calla:** que un sordomudo, salió obsequiando a los parroquianos del descanso dominical con los boletitos de la primera quiniela.

No conocíamos al gran Teodoro como quinielista de los domingos descansantes.

Y el sabio doctor Tabernillas, como palmó en el partido, pues se llevó la segunda. Otro domingón.

Por la noche.

La primera se la lleva don Martín sin darle la menor importancia. Martín es un tio gordo con toda la barba afeitada; pero el bigote en jamás.

Y como a Juaristi lo desmantelaron en el partido, pues Juaristi desmanteló a los cinco de la quiniela y se la llevó. Fué la segunda.

Fernando Rivero.

FRONTON JAI ALAI

LOS PAGOS DE AYER
(POR LA TARDE)

Primer partido:

BLANCOS **$3.24**

UNZUETA y ERDOZA IV. Llevaban 82 boletos.

Los azules eran Tabernilla y Odriozola; se quedaron en 23 tantos y llevaban 60 boletos que se hubieran pagado a $4.32.

Primera quiniela:

TEODORO **$4.38**

	Ttos.	Btos.	Dvdo.
Gabriel	5	89	$ 5 61
Machín	2	104	4 80
Millán	1	80	6 24
Altamira	3	88	5 67
Aristondo	2	113	4 42
TEODORO.	6	114	4 38

Segundo partido:

BLANCOS **$2 96**

GABRIEL y MACHIN. Llevaban 130 boletos.

Los azules eran Elola Mayor y Altamira; se quedaron en 28 tantos y llevaban 74 boletos que se hubieran pagado a $4.98.

Segunda quiniela:

TABERNILLA **$5.50**

	Ttos.	Btos.	Dvdo.
Unzueta	2	63	$ 6 98
Erdoza IV	5	46	9 57
Odriozola	3	67	6 57
TABERNILLA	6	80	5 50
Jáuregui	1	135	3 26
Angel	4	127	3 46

(POR LA NOCHE)

Primer partido:

BLANCOS **$4.15**

MALLAGARAY y LARRINAGA. Llevaban 64 boletos.

Los azules eran Lucio y Jáuregui; se quedaron en 22 tantos y llevaban 81 boletos que se hubieran pagado a $3.34.

Primera quiniela:

MARTIN **$2.85**

	Ttos.	Btos.	Dvdo.
Gabriel	3	76	$ 9 52
MARTIN	6	254	2 85
Marcelino	4	183	3 95
Gómez	2	97	7 46
Teodoro	3	78	9 28
Isidoro	4	164	4 41

Segundo partido:

BLANCOS **$3.38**

ISIDORO y GOMEZ. Llevaban 150 boletos.

Los azules eran Juaristi y Marcelino; se quedaron en 20 tantos y llevaban 122 boletos que se hubieran pagado a $4.09.

Segunda quiniela:

JUARISTI **$4.36**

	Ttos.	Btos.	Dvdo.
Elola mayor	4	93	$ 5 58
Aristondo	0	115	4 51
Millán	1	198	4 80
JUARISTI	6	119	4 36
Ruiz	4	127	4 08
Angel	5	49	10 59

Por Algo Será

Que los que desean comprar muebles finos y baratos prefieren siempre

LA PREDILECTA

Exposición y venta: San Rafael 171 y 173.
Almacenes: G. Carrillo 152.
TELEFONO: A-1729

10874 z z 6-d alt. 22

DRIL BLANCO
100-S-LEGITIMO DE PURO LINO
Saco y Pantalón por medida $29.50
CORTE Y CONFECCION DE PRIMERA CALIDAD
"La Casa Americana"
Galiano 88, entre San Rafael y San José.-Teléfono A-3614

c 2517 alt ind. 20 mzo

LA MEJOR EPOCA

Son estos días los mas propicios para encargar sus trajes de verano, si los prefiere a la medida.

La fuerza de la demanda aún no se ha dejado sentir y la organización actual de nuestros talleres permite la confección, sin perjudiciales festinaciones, de las órdenes que puedan conferirsenos.

Que ya en pleno rigor veraniego, los numerosos encargos de nuestra habitual clientela obliga al establecimiento de turnos rigurosos y dilatorios, que pueden evitarse únicamente siendo ordenada ahora la confección de sus trajes, que podrían ser estrenados simultaneamente a la inauguración oficial de la temporada.

LA EMPERATRIZ

CRAL. CARRILLO NUM. 36. (Antes San Rafael)
HABANA

El Campeón del Mundo J. R. Capablanca Venció Ayer a Tartakower

CAPABLANCA VENCE A TARTAKOWER

NEW YORK, Marzo 23.

José Raúl Capablanca, el gran jugador cubano, campeón del mundo derrotó hoy al Dr. Tartakower de Viena, uno de los que ocupan el primer puesto en el Torneo internacional de Maestros de Ajedrez en 51 movimientos, ganando así su primer partida hasta ahora. Las sutiles combinaciones del campeón en una posición final hicieron opinar a los peritos que eso indicaba su retorno a la brillante forma que tantos triunfos le ha dado. La derrota de Tartakower le hizo perder el primer puesto que ocupaba con Bogoljubow, quien sacó un papel blanco en el sorteo de hoy y está ahora empatado con Alekhine en esa posición por haber el ruso vencido a Janowski de Francia en 40 movimientos.

Retí de Checoeslovaquia batió a Yates de Inglaterra en 31 movimientos.

He aquí las jugades del partido ganado por Capablanca a Tartakower:

BLANCAS Capablanca	Defensa holandesa	NEGRAS Tartakower
1 P4D		P4AR
2 C3AR		P3R
3 P4AD		C3AR
4 A5C		A2R
5 C3A		00
6 P3R		P3CD
7 A3D		A2C
8 00		D1R
9 D2R		C5R
10 AxA		CxC
11 PxC		DxA
12 P4TD		AxC
13 DxA		C3A
14 TR1C		TD1R
15 D3T		T3A
16 P4A		C4T
17 D3A		P3D
18 T1R		D2D
19 P4R		PxP
20 DxP		P3C
21 P3C		R1A
22 R2C		T2A
23 P4TR		P4D
24 PxP		PxP
25 DxT+		DxD
26 TxD+		RxT
27 P5T		T3A
28 PxP		PxP
29 T1T		R1A
30 T7T		T3A
31 P4C		C5A
32 P5C		C6R-|-
33 R3A		C4A
34 AxC		PxA
35 R3C		TxP-|-
36 R4T		T6A
37 P6C		TxP-|-
38 R5C		T5R
39 R6A		R1C
40 T7C+		R1T
41 TxP		T1R
42 RxP		T5R
43 R6A		T5A-|-
44 R5R		T5C
45 P7C+		R1C
46 TxP		T8C
47 RxP		T8AD
48 R6D		T7A
49 P5D		T8A
50 T7AD		T8TD
51 R6A		TxP
52 P6D		Se rinden.

Damos a continuación las jugadas en que Alekhine venció al campeón francés M. Janowski:

BLANCAS Alekhine	Apertura del peón de la Dama	NEGRAS Janowski
1 P4D		C3AR
2 P4AD		P3D
3 C3AD		A4AR
4 P3CR		P3AD
5 A2C		CD2D
6 P4R		A3C
7 CR2R		P4R
8 P3TR		D3C
9 00		00
10 P5D		C4A
11 A3R		PxP
12 PAxP		D3T
13 P3A		R1C
14 P4CD		CD2D
15 P4TR		D5A
16 D2D		DxPC
17 AxP-|		R1T
18 TR1C		D4T
19 A3R		C4A
20 T5C		D2A
21 P5T		C3A2D
22 C1A		T1A
23 C3C		C3T
24 C4T		A2R
25 C6C-|-		R1C
26 T1AD		C2D4A
27 CxC		PxC
28 CxT		TxC
29 A1A		D2D
30 T6C		P5A
31 TxP		TxP
32 AxT		DxP
33 D2CR		DxD-|-
34 RxD		A1D
35 T2C		R1A
36 AxC		PxA
37 A6C		A4C
38 T2A-|-		R2C
39 P6D		P4A
40 P7D		Se rinden.

El juego entre el doctor Lasker, excampeón del mundo, y Ed. Lasker, de los Estados Unidos, se suspendió después de 60 movimientos. La partida entre Maroczy y Marshall también se aplazó después de 57 jugadas. Estas dos contiendas y otra del doctor Lasker y Janowski suspendida hace unos días, serán las únicas que se jueguen mañana.

El orden de los jugadores es el siguiente:

	G.	P.
Bogoljubow	3½	1½
Alekine	3½	1½
Tartakower	3¼	2¼
Reti	3	2
Dr. Lasker	2	1
Capablanca	2	3
Janowski	2	2
Marshall	1½	2½
Ed. Lasker	1½	3½
Maroczy	1½	3½
Reti	2	4

He aquí los movimientos del juego suspendido entre los dos Lasker:

RUY LOPEZ

Blancas Dr. Lasker	Negras Ed. Lasker
1.—P4R	P4R
2.—C3AR	C3AD
3.—A5C	P3TD
4.—A4T	A3C
5.—00	A2R
6.—T1R	P4CD
7.—A3C	00
8.—P3A	P3D
9.—P3TR	CD4T
10.—A2A	P4A
11.—P4D	D2A
12.—CD2D	PAxP
13.—PxP	A2D
14.—C1A	TR1A
15.—T2R	C4R
16.—PxP	PxP
17.—CxP	AxP
18.—CxP	A3R
19.—C4C	A5A
20.—A4D	T4D
21.—T2A	C5A
22.—AxC	DxA
23.—C3T	D4R
24.—AxA	CxA
25.—D2R	T5D
26.—P3A	TD1D
27.—TD1A	A4A
28.—T1R	A5C
29.—P3CD	C7D
30.—C3R	A6T
31.—T1D	A5C
32.—P3T	A4T
33.—P4CD	A2A
34.—P4A	CxP
35.—R2T	TxT
36.—CxT	D2R
37.—TxA	DxR
38.—DxC	D5A
39.—D7R	D1A
40.—CD2A	P3T
41.—D7T	D3R
42.—D7C	D4D
43.—D6C	T3D
44.—D3R	T3R
45.—D3AD	D5A
46.—D3AR	D3A
47.—D3D	T3D
48.—D3C -|-	D4D
49.—D1C	T3R
50.—C4C	T7R
51.—CxP -|-	PxC
52.—D6D -|-	R1A
53.—DxP -|-	R1R
54.—D6D -|-	R1D
55.—D3C	T1R
56.—D2A	T1C
57.—D2C	D3D
58.—D3A	R2D
59.—D3A	R2A
60.—D4R	T2C

Suspendido hasta el lunes.

EL TORNEO DE AJEDREZ

NUEVA YORK, Marzo 23.

El sorteo para los juegos de hoy en el torneo internacional de ajedrez dió los siguientes resultados:

Capablanca contra Tartakower.
Alekhine contra Janowsky.
Reti contra Yates.
Marsczy contra Marshall.
El Dr. Lasker contra Edward Lasker.
A. Bogoljubow le tocó descansar.

Las aperturas adoptadas fueron las siguientes:

Capablanca-Tartakower, defensa holandesa.
Alekhine-Janowsky, peón de la Reina.
Reti-Yates, apertura de Zukertot.
Maroczy-Marshall, apertura de los cuatro caballos.
Dr. Lasker-Edward Lasker, Ruy López.

CAIDA DE UN ACROBATA JAPONES

VERACRUZ, Marzo 23.

Mientras representaba un acto anoche en el teatro Variedades, Tekutaro Koma, japonés, quien estuvo hace tiempo en la Habana, se cayó desde una altura de 40 pies sobre el público. El acróbata japonés sufrió la fractura del cráneo, al chocar la cabeza con el piso. A pesar de este grave percance, dícese que se restablecerá.

Ninguno de los concurrentes fué lastimado.

CAMPEONATO DE BAILE EN LOS JUEGOS OLIMPICOS

PARIS, Marzo 23.

Aunque el baile no ha sdo reconocido por el Comité de los Juegos Olímpicos como un deporte, habrá un campeonato. La competencia ha empezado con el objeto de obtener los premios numerosos que se ofrecen entre treinta y cinco mujeres y el mismo número de hombres.

Treinta y nueve de esos bailadores son profesionales y veinte y siete aficionados.

La uchaa es de carácter internacional.

PANCHO VILLA LE GANO A BILLY BONILLAS

MODESTO, Cal., Marzo 22.

Pancho Villa, campeón mundial flyweight, derrotó fácilmente a Billy Bonillas, de Modesto, en un bout a cuatro rounds celebrado en ésta hoy por la noche.

MR. COMISKEY FUERA DE PELIGRO

CHICAGO, Marzo 23.

Charles A. Comiskey, propietario del Chicgoa de la Liga Americana, que recientemente fué sometido a una operación, se halla fuera de peligro, según dicen los médicos.

EL P. DUFFY EXPERIMENTA UNA RECAIDA

NUEVA YORK, marzo 23.

El R. P. Francis P. Duffy, capellán del regimiento 165o., de la división Arco Iris durante la guerra que llevó en un tiempo el nombre de "El batallador 69", ha sufrido una recaida debida a un estado de postración nerviosa como consecuencia de la grippe que lo tuvo en cama durante una porción de días. Sus facultativos lo obligaron a meterse en oama de nuevo en la tarde de ayer aunque manifestando que su estado no ofrecía gravedad.

BATTLING SIKI

El famoso boxer senegalés sigue preparándose en el Stadium de Marina, ante numerosos fanáticos que van diariamente a verlo practicar.

Esta tarde, a las cinco, después de haber descansado en el día de ayer, subirá nuevamente al ring para hacer varios rounds de guante con Eladio Herrera y Black Bill.

Aun no se sabe a fecha fija cuándo debutará ni con quién peleará, aunque podemos afirmar que con Homer Smith no será.

FRONTON JAI ALAI

LUNES 24 DE MARZO
A LAS DOS P. M.

PRIMER PARTIDO A 25 TANTOS
Unzueta y Odrozola, blancos,
contra
Tabernilla y Aristondo, azules
A sacar blancos y azules del 9 1|2
SEGUNDA QUINIELA A 6 TANTOS
Juaristi; Gabriel;
Teodoro; Elola Mayor;
Altamira; Machin
SEGUNDO PARTIDO A 30 TANTOS
Juarsiti y Erdoza Mayor, blancos,
contra
Gabriel y Martín, azules
A sacar blancos y azules del 9 1-2
PRIMERA QUINIELA A 6 TANTOS
Millán; Salsamendi;
Lucio; Angel;
Larrinaga; Jáuregui

JUEGOS DE EXHIBICION

MOBILE, Ala., Marzo 23.

	C.	H.	E.
San Luis (Americana)	6	7	2
Mobile (Sur)	2	8	5

Baterías: Davis, Pruett y Severside, Rego; Acosta, Ellis, Mc Bride, Devormer y Lory.

NUEVA ORLEANS, La., Marzo 23.

	C.	H.	E.
New York (Amercana)	11	15	1
New Orleans (Sur)	2	6	3

Baterías: Pipgras, Olsen y Hoffmann y Bengough; Hollingsworth, Caldera, Meyers y Parker, Moore.

MONTGOMERY, Ala., Marzo 23.

	C.	H.	E.
Batimore (Internacional)	3	5	0
Filadelfia (Americana)	2	6	1

Baterías: Jackson, Thomas, Wesol y Cobb; Hasty, Walberg, Harris y Perkins.

SAN FRANCISCO, Calif., Marzo 23.

	C.	H.	E.
Pittsburgh (Nacional)	8	9	5
San Francisco (Pacific)	6	9	3

Baterías: Steiner, May y Schmidt; Schorr, Williams y Yelle

AUGUSTA, Georgia, Marzo 22.

	C.	H.	E.
Toronto (Internacional)	2	10	0
Detroit (Americana)	5	5	1

Baterías: Satterfield, Faulkner y Stanage, Sullivan; Stoner, Johnson y Bassler.

WINTERHAVEN, Florida, Marzo 22.

	C.	H.	E.
Chicago (Americana)	4	10	0
Cincinnati (Nacional)	0	6	2

Baterías: Robertson, Cadore, Leverette y Crouse, Schalk; Luque, Donohue, Sheehan y Wingo.

CLEARWATER, Florida, Marzo 22.

	C.	H.	E.
Brooklyn (Nacional)	12	14	1
Cleveland (Americana)	7	15	2

Baterías: Vance, Reuther, Decatur, Long y De Berry, González, Taylor; Uhle, Shaute, Metevier, Levison y Myatt.

TAMPA, Florida, Marzo 22.

	C.	H.	E.
San Luis (Nacional)	6	12	2
Washington (Americana)	8	11	1

Baterías: Pfeffer, H. Bell, Frankinhouse y Vick, Neibergall; Johnson, Zachary, Zahniser, Speece y Ruel, Hargraves.

NEW ORLEANS, Marzo 22.

	C.	H.	E.
New York (Rmericana)	8	9	1
New Orleans (Sur)	2	6	3

Baterías: Hoyt, Gaston y Hoffmann, Bengough; Fincher, Dent y King.

LEESBURG, Florida, Marzo 22.

	C.	H.	E.
Filadelfia (Nacional)	3	5	0
Columbus (A. A.)	5	10	2

Baterías: Pinto, Winter, Bishop, Hubbell y Wendell, Wilson; Foulk, Palmero, Northrup, Mc Quillan y Hartley, Humphreys.

ST. PETERSBURG, Florida, Marzo 22

	C.	H.	E.
Boston (Nacional)	1	6	0
New York (Nacional)	0	7	1

Baterías: Genewich, Marquard y O'Neill; Bentley, Mc Quillan y Gowdy.

LAS PRACTICAS DE LOS TIGRES DE DETROIT

DETROIT, Mich., marzo 23.

Los Tigres de Detroit al jugar en las prácticas de estos días cumpliendo las rigurosas medidas del Manager Cobb ordenándoles que hiciesen el menor ruído posible efectuaron hoy su segundo ejercicio de prueba dominical en el campo de preparación de Augusta, Ga., a pesar de la ley que lo prohibe.

Los Tigres de Bengala se dedicaron a violentos ejercicios de prácticas durante tres horas saliendo después para Greenville en la Carolina del Sur donde jugarán mañana con el team de Toronto de la Liga Internacional.

PRACTICA DE LOS ROJOS EN LA FLORIDA

CINCINNATI, O., marzo 23.

Despachos llegados a la oficina del Cincinnati refieren que el team de los Rojos aprovechando el primer día en que hizo un tiempo realmente propicio para jugar al baseball, se dedicaron a practicar durante dos horas en su campo de Orlando en la Florida, a pesar de la ley de dicho estado que prohibe ese juego en los domingos.

Mañana los jugadores saldrán en automóvil para hacer un viaje de 15 horas hasta Miami donde jugarán el martes los veteranos contra los novatos del club

MAÑANA SE DISCUTE EL CAMPEONATO FEATHER WEIGHT DE LA AMERICA LATINA

ENTRE EL ACTUAL POSEEDOR JOSE LOMBARDO CAMPEON DE PANAMA Y CARLOS FRAGA CAMPEON DE CUBA, LOS PRECIOS SERAN LOS MISMOS QUE HABIAN DE REGIR EL SABADO

La pelea en opción al Campeonato featherweight de la América Latina que había de celebrarse el pasado sábado en el Stadium Marina y que tuvo que ser pospuesto para mañana en vista de que el campeón cubano se encontraba en estado febril según certificado del Dr. Broderman, se efectuará mañana por la noche en el mismo local Stadium Marina.

El certificado del Dr. Broderman, entregado al delegado de la Comisión, dice claramente que el boxer Carlos Fraga no se encontraba en condiciones de subir al ring en dos o tres días.

El valiente muchacho aceptó pelear a pesar del estado febril en que se encontraba, pero el médico no lo permitió. En vista de ello, a pesar de los grandes perjuicios económicos que trae tras sí una suspensión y agradeciendo en cuanto valía el espontáneo ofrecimiento del campeón cubano, que quería subir al ring esa misma noche, el promotor M. Sordo, pospuso dicho interesante encuentro para mañana martes.

A pesar de que al ponerse los precios a las localidades para el sábado se tuvo en consideración las peleas que en el día anterior había de celebrar la Policía Nacional a unos precios altos, estos no se alterarán en lo más mínimo para mañana.

Pocas veces, o quizás ninguna, se han puesto las localidades tan baratas como ésta.

Las sillas del ring de cualquier fila solo costarán tres pesos las preferencias, uno sesenta y las gradas UN PESO.

Como es natural y lógico este encuentro entre el campeón de la República y el campeón de la América Central y del Sur, ha despertado enorme interés entre todos los fanáticos de la América, antenoche el cable se encargó de llevar la inesperada nueva de suspensión.

Se trató por todos los medios de arreglar las peleas, para que el público no se perjudicara en ir hasta el Stadium pero todo fué inútil. El interés de este encuentro estriba solamente en ver si el campeón oficial de Cuba puede vencer al campeón oficial de Centro y Sud América.

Cualquier otro contrario que se hubiese puesto a Lombardo aunque fuese del mismo calibre de Fraga, o superior a éste, o un americano superior a todos los nuestros, no hubiese llenado los requisitos de este encuentro en que como única condición se estipula que el campeón de Cuba discuta el título de campeón Centro-Sud Americano.

SOLO FALTA UNA SEMANA PARA QUE SE EFECTUEN LAS COMPETENCIAS EN LA RUTA GUAYABAL - NOCHE

HOY Y MAÑANA SERAN LOS ULTIMOS DIAS PARA ADMITIR LAS INSCRIPCIONES. Y LOS GALLOS TAPADOS DEBEN IR SALIENDO. LA CURVA DE CANTARRANAS SE HA CONVERTIDO EN UN LUGAR DE ESPECTACULOS. TRES ACCIDENTES.

Dentro de seis días, el próximo domingo 30, a las siete y media de la mañana, han de efectuarse las famosas competencias "Noche"-Guayabal-"Noche", organizadas bajo los auspicios del popular diario de la tarde, y la dirección de un Jurado, del que han formado parte las más notables personalidades de nuestro mundo social y militar, político y financiero.

Dentro de seis días, en la esquina de la calle G y la Avenida 23, el comandante York, Chief Starter, dará la salida, en orden regular, a los enormes carros especiales, a los torpedos de segunda categoría y a los pequeños Fords y grillos, que han ido al último lugar por sus escasas dimensiones, pero que son los primeros en el interés del público, porque son los más populares.

Mañana, a las doce de la noche, se ha de cerrar el plazo de las inscripciones para los corredores de la capital, y sólo se admitirán las del interior de la República, si el dueño demuestra que ha depositado la orden de inscripción con anterioridad a esa hora.

Los drivers, que han estado haciéndose los remolones y los gallos tapados, como el Fiat y el Maxvell, que quieren sorprender a última hora, deben acudir a certificar su inscripción con la debida antelación para evitar complicaciones y disgustos, ya que al llegar alguna categoría al límite de admisión marcado por el Jurado, será difícil lograr que les autoricen para tomar parte en las carreras.

La curva de Cantarranas está siendo a diario un lugar de diversión adonde acuden centenares de personas, ávidas de presenciar las hermosas exhibiciones de los ases del timón.

Así, ayer, por ejemplo, Marcelino Amador y Manolo Rivero, champions del vértigo, ganadores de las últimas competencias, hicieron ponerse de pie y aplaudir frenéticos a los centenares de curiosos, ávidos de ver con qué entereza y sangre fría admirables, los corredores de los grandes carros blancos le entraban a las curvas de la carretera.

Se registraron tres accidentes sin consecuencias: el Mercer número 1, que chocó contra un carro no inscripto, por imprudencia de un paragüero, sin que recibiera averías; el Ford de Alvarez, que se desgranó una rueda trasera al coger la curva de Cantarranas como un cohete, y el Especial, que dió un Leeping the Leep sobre la carretera, que hizo cerrar los ojos a los guardias que veíaban la curva.

CONCLUSIONES DE LA...

Viene de la primera página

Como reza en el lema francés, la unión hace la fuerza. Y no hay que perder de vista este hecho demostrado por la experiencia; la justicia, siempre ciega y sorda, sólo responde al llamamiento de la fuerza.

Unanse todas las corporaciones económicas de toda la República, por jurisdiciones primero, por provincias después, y bajo un sólo núcleo luego.

Y este bajo la dirección de personas competentes, entendidas y conocedoras de las necesidades del comercio, de la industria y de la agricultura y de todas las ramas que arrancan del tronco económico de la Nación, y no en torno de figuras completamente ajenas y desconocedoras de las necesidades que de coartar el desenvolvimiento de la riqueza nacional.

Quién ignora la vida íntima del comercio, quien desconozca practicamente el funcionamiento íntimo de las industrias, quien sea ajeno a las labores agrícolas y quien no haya experimentado a través de los años, a través de todas las situaciones, el resultado de una constante dedicación, no puede conocer en que descansan las necesidades del comercio, los fracasos del industrial ni los infructuosos que resultan los esfuerzos del agricultor.

Por eso, volvemos a repetirlo, las corporaciones económicas si aspiran a pesar algo en la balanza de las atenciones gubernamentales, su primer paso ha de ser la unión en la forma que dejamos expuesta, y su programa ha de ser también el sustentado por la Cámara de Comercio de Santiago de Cuba, la cual viene demostrando un conocimiento completo de todo lo que concierne a las entidades a que nos referimos.

Hasta ahora, el comercio y la industria nacionales y el Gobierno, no se han identificado; este y aquellos han vivido como vecinos desconocidos y sin ninguna relación. Ni las clases comerciales se han acercado suficientemente al poder, hasta llamar parte directa en él, ni el gobierno de la República ha tratado de aproximarse a las clases comerciales, reconociéndolas como el factor más importante del desenvolvimiento de nuestras riquezas y de nuestros progresos.

De ahí que no se haya reparado en nada para imponer atribuciones onorosas reñidas con la ciencia económica, con los códigos comerciales y con el derecho que al libre ejercicio de las ocupaciones honrosas tiene todo ciudadano libre en una república libre.

Mientras las clases comerciales no tengan representación competente e interesada en las Cámaras, en el Gobierno Provincial y en los Ayuntamientos, seguirán siendo el blanco de todas esas atribuciones que aniquilan actividades y matan esperanzas en todo elemento productor.

Es necesaria que las corporaciones económicas actuen cerca del Gobierno con organización perfecta, y es necesario también que nuestro Gobierno y nuestros legisladores escuchen a estas entidades y atiendan sus quejas ,que no son producidas sin motivo suficiente.

La tributación del cuatro por ciento, tan odiosa a todas las clases sociales de la República, tan injustificadamente aplicada al comercio al por menor, las pequeñas industrios, y tan perjudicial a todos los que se dedican a algún negocio mercantil, no debiera figurar un momento más en nuestros códigos. Es tan injusta como ilógica porque su aplicación es un verdadero imposible al comercio chico, el cual no puede cumplir de ningún modo los preceptos en ella expuestos, exigiendo una contabilidad que es un verdadero desastre para el comercio pobre.

Hay que comprender que la mayor parte de nuestros comerciantes no saben llevar por sí mismos los libros en la forma que esa ley exije; no los saben llevar por la sencilla razón de que sus reducidísimos negocios no han acuerido nunca más contabilidad que siemples apuntaciones. La ley del 4 por ciento les obliga ahora a llevar una contabilidad como si fuesen casas importadoras o como si fuesen centrales azucareros. ¿Puede el comerciante chico pagar un contable competente para que sus libros estén en cualquier momento dado, con arreglo a las exigencias de la ley? No es posible de ningún modo. Esos comercios, que aparentan poco y son menos de lo que aparentan, no producen para sostener otros gastos que los ya reducidos al mínimun. Y aún hay otra y otras cosas, que son las peores consecuencias que de la ley del cuatro por ciento se derivan

Como consecuencia de esa ley, surgieron los falsos peritos en contabilidad mercantil, peritos que jamás han visto un libro de comercio, pero que se venden como competentes para luego dejar vendido a los comerciantes que les pagan como a personas entendidas.

De esta manera los libros del comerciante chico son siempre pan fresco del que se aprovechan otros y no el Estado.

Son tantas y tan diversas las consecuencias que esa ley trae aparejadas y que se traducen en perjuicio del comercio y en desconsideración al comerciante, que si fuésemos a ennumeralas con todos sus detalles, no podríamos encerrar esta exposición en los estrechos límites de un rotativo moderno

Estas consecuencias son bien conocidas de nuestro pueblo, y debieran serlo, si no son, de nuestros gobednantes y nuestros legisladores.

Sólo a la sombra de dos cosas puede esa ley mantenerse en pie, y son estas, o el desconocimiento de sus totales consecuencias, o la indiferencia más completa hacia esas clases que representan una gran parte de la fuerza viva a que debe la República su progreso económico.

Nuestra Cámara de Representantes nuestro Senado, nuestro Gobierno y finalmente, la presidencia de nuestra República, no deben permitir por más tiempo la legalidad de cosas tan ilegales.

Eusebio ALCANTARA

Presidente de la Cámara de Comercio.

SI ANTES DE MAÑANA MARTES NO...

Viene de la primera página

lo que venimos diciendo, el hecho de que el número total de los cesantes es el de veinte y cuatro individuos, de los cuales solamente nueve hombres pertenecen a la Federación; existiendo, por tanto, un remanente de quince expulsados respecto de quienes no es posible afirmar que lo hayan sido por el hecho de haberse agremiado, PORQUE PRECISAMENTE NO LO ESTAN A LA CITADA FEDERACION.

Quinto:—Que en su deseo vehemente de llegar a un arreglo que evitase la huelga, sin desdoro para la Compañía, ésta puso a la disposición del Señor Secretario del Gobierno Provincial en funciones de Gobernador, todos los antecedentes comprobatorios de la culpabilidad de los cesantes; sin que la evidencia de los hechos probados haya podido convencer a la Federación Ferroviaria de que la Compañía, al despedir a tales empleados, obra sólo en legítima defensa de sus intereses y sin espíritu de hostilidad hacia ella, que no siente ni puede sentir, porque sus intereses no son rivales.

Sexto:—Que en cuanto a la llamada Comisión de Ajuste, a que se refiere una de las bases presentadas, la Empresa se permite recordar a la Federación que existe en la reciente Ley del Congreso sobre Jubilaciones y Pensiones de Empleados Ferroviarios y Tranviarios, votada precisamente a instancia de los Gremios Obreros, un Directorio en el que dichos obreros cuentan con tres miembros elegidos por sufragio entre ellos mismos, encargado de desolver litigios de la naturaleza del presente; y que no se puede por ello encomendar a nadie que no sea este Directorio, lo que por ministerio de la Ley se le ha reservado al mismo.

Séptimo:—Que la Empresa tiene pleno derecho a declarar terminados los servicios de sus empleados y obreros, sin que por ello les haga perder el suyo a la jubilación. Se ha dicho públicamente con la idea, seguramente, de impresionar a los inexpertos, que, al ser despedidos por la Empresa estos empleados y obreros, pierden sus derechos a retirarse, único capital del obrero. Esto es inexacto porque el artículo tercero, párrafo segundo de dicha Ley establece terminantemente "que los empleados y obreros, cuando sean separados de sus cargos por las Empresas, NO PERDERAN LOS DERECHOS A LOS BENEFICIOS QUE HASTA LA FECHA DE LA SEPARACION TENGAN ADQUIRIDOS AL AMPARO DE ESTA LEY, si la separación se funda en causas que no sean las enumeradas en el artículo 33". Por lo tanto, la Ley ampara por igual los derechos de la Empresa y los derechos del obrero. Si la ley es mala y no conviene, refórmese la Ley; pero mientras esté en vigor, todos, Empresa y empleados, estamos en el deber de cumplirla y respetarla.

Octavo:—Que es cierto el hecho de que en algunos casos las cesantías obedecen a denuncias formuladas por los Inspectores secretos de la Compañía; pero no a virtud de una sola denuncia, sino de varias y a consecuencia de la coincidencia contra el mismo conductor de las denuncias de dos de dichos Inspectores, quienes por no conocerse entre sí, no es posible presumirlos confabulados contra un empleado inocente.

Noveno:—Que los puestos de conductores de los tranvías, a virtud de los fondos que recaudan, son de confianza; por lo que, una vez perdida ésta, no es posible revivirla por ningún medio en el ánimo del que la perdió. La confianza es algo subjetivo que no puede someterse a la apreciación de los demás, y menos a la de una Comisión de Ajuste nombrada precisamente por los votos de esos mismos conductores. Así, pues, cuando una Empresa decreta una cesantía, es de presumirse justa la causa, porque dada la escasez de hombres honrados y competentes que existe en el mundo entero, resulta absurdo suponer que una Compañía que administra intereses privados va a verificar una especie de selección a la inversa dentro de su personal, para retener a los malos y despedir a los buenos empleados, sin otra razón justificada de tan estúpido proceder, que la de una agremiación a la Federación Ferroviaria, que le es absolutamente indiferente.

Décimo:—Que las mismas razones que nos impiden aceptar la Comisión de Ajuste, nos obligan a rechazar todo arbitraje en este asunto; no solo porque lo que en él se acordara no habría medio de hacerlo respetar, sino porque la Empresa no puede exponerse a perder derechos que las leyes le reconocen a despedir libremente a sus empleados que manejan fondos; derechos que son la esencia misma de su vida económica, y sin los cuales quedaría indefensa y a merced de la mala fé de sus empleados.

Undécimo:—Que la Compañía se preocupa de mejorar eficientemente la situación de sus empleados y obreros, como lo ha demostrado últimamente con repetidos actos en pro de los mismos. Así, en efecto, en el corto espacio de un año les ha aumentado sus sueldos y salarios en un siete y medio por ciento y no hacen más que dos o tres días ha puesto en vigor otro de cinco por ciento más, con lo cual asciende al doce y medio por ciento de los sueldos y salarios el monto del aumento espontáneamente verificado por la Empresa. Además, ella ha creado y proteje una Asociación de Socorros Mútuos para sus empleados y obreros, a cuyo sostenimiento contribuye con un cincuenta por ciento, la cual brinda a éstos ayuda económica, asistencia médica y auxilios diversos en casos de enfermedad; y quizás sea todo ello la causa de que esta huelga haya sido rota y deshecha por los mismos empleados de la Compañía, la que sin apelar a los rompe-huelgas, ha mantenido intacto los mismos servicios que daba con anterioridad a la declaración del paro tranviario.

Duodécimo:—Que si, a pesar de lo expuesto van a la huelga los obreros ferroviarios, produciendo un conflicto de orden público, será únicamente porque esta Compañía se niega a reponer a los conductores revocados, cuyos servicios se declararon terminados por razones que son ya del dominio público; afirmando esta Empresa solemnemente que cualquier otra causa que por los mismos se alegue para explicar y hacer simpática su actitud de intransigente violencia, es falsa e injustamente imputada a la Compañía que represento, por lo cual rechazamos toda responsabilidad en los futuros sucesos, y la arrojamos íntegra sobre los que con sus actos los hayan provocado.

Décimotercero:—Que hasta ahora la Empresa que dirijo no ha recibido la representación legal de la "Unión de Empleados de la Compañía Eléctrica de Alumbrado y Tracción de Santiago", y sí la de otros señores de la Asociación Ferroviaria, a quienes hemos escuchado y atendido sólo por mero espíritu de cortesía hacia los mismos.

Décimocuarto:—Que por lo expuesto, no vacilamos en afirmar que el presente movimiento es un movimiento ferroviario y no tranviario, como lo demuestra el escaso número de nuestros empleados adheridos al mismo; que como pretexto se ha utilizado a algunos de nuestros pocos empleados y obreros, despedidos por nosotros y afiliados a la Federación después de dicha despedida; que las verdaderas y profundas razones del movimiento no están aquí, sino que hay que buscarlas en otra parte; que resulta increíble el que una institución de carácter nacional, como la Federación Ferroviaria, vaya a un paro general como el anunciado, sólo para defender los supuestos derechos de nueve agremiados de última hora, justamente separados de sus cargos; que así lo evidencia hasta la saciedad la circunstancia de ser la huelga anunciada una de las varias que en un corto período de tiempo ha llevado a cabo la citada Federación; y que, por último, respondiendo dicha huelga a fines y propósitos no controlados por nosotros, no estamos obligados a darle solución sacrificando nuestros derechos, pues ello corresponde verificarlo a las entidades a las que se refieran las necesidades a las que se ya satisfacción se busca con la presente huelga.

J. S. DALES.
Administrador.

Santiago de Cuba, 20 de marzo de 1924.

DE LA REVOLUCION MEJICANA

VERACRUZ, marzo 23.

El general José Escobar salió ayer con 1.500 hombres para la estación de San Francisco, en persecución del general rebelde Guadalupe Sánchez.

Las fuerzas del general Topete persiguen a los rebeldes mandados por Nabor Ojedas y Pedro González.

Una pequeña partida rebelde, que se aproximó a Medellín cerca de Veracruz, fué rechazada. Las tropas del general Topete han trabado combate con los rebeldes que manda Vidal Tenorio, cerca del Paso del Cura, en el camino de hierro del Itsmo.

Los rebeldes fueron derrotados.

DEL CENTRAL "AUSTRALIA"

Marzo 18.

PAGANDO LOS ATRASOS

Este Ingenio, administrado escrupulosamente ahora por la nueva y prestigiosa entidad agrícola "Central Australia", está efectuando pagos pertenecientes a las erogaciones producidas por la anterior Compañía propietaria del "Australia".

La Cantidad abonada al Ayuntamiento de Jagüey Grande, en concepto de contribución, asciende a la respetable cantidad de DIEZ MIL CIENTO CUARENTA Y CINCO PESOS. Este digno proceder de la nueva Empresa ha sido interpretado como merecía en toda esta Zona, experimentando general regocijo ante la evidente demostración, que concuerda las promesas hechas y hoy gallardamente realizadas.

Al valor material representado por esa cantidad que será destinada en su mayor parte a beneficiar directamente a los empleados del Ayuntamiento, que cobrarán sus haberes atrasados, se unirán los valores morales de la Compañía en todo cuanto abarca el perímetro de esta Zona Azucarera. Por esta fundamental razón y haciéndome eco de justos deberes, no puedo ni debo regatear en forma alguna las sinceras manifestaciones de mis plácemes efusivos a los señores Alvarez, Castro, Zequeira y Administrador señor Vázquez.

A. Hernández Espinosa,
Corresponsal Especial.

DE LA ISABELA

20 de Marzo.

En la madrugada del día de hoy ha fallecido en una de las salas de la Clínica del doctor Llanis en Sagua la Grande el doctor Manuel González Walchey, hijo amantísimo de los esposos González-Walchey, de esta localidad.

El Gremio de Obreros del Puerto asistió al entierro y movido por la simpatía y el cariño que le profesaban al extinto determinó la paralisación de los trabajos tanto en Bahía como en los Muelles, acordando que un tren expreso que saliera de esta para Sagua condujera al personal que quisiera ir en el acompañamiento fúnebre que constituyó una sentida manifestación de duelo.

Es digno de elogio esta determinación por parte de los obreros de este marítimo barrio que siempre han correspondido a todo lo que sea acto de compañerismo y solaridad.

Que el supremo acoja en su santo reino al infortunado Manolo y su desconsolada familia reciba el más sentido pésame.

El Corresponsal.

Anuncios Clasificados de Ultima Hora

ALQUILERES

CASAS Y PISOS

HABANA

DOS MODERNOS ALTOS EN $90 Y EN $100. Jesús María 73, entre Compostela y Habana con 4 cuartos y Malecón 264 esquina Escobar con terraza. Informan: Zanja 116, (a) altos.
11094 26 Mzo.

VEDADO

EN EL VEDADO, CERCA DE LOS BAÑOS, alquilo, en 60 pesos, un gran departamento independiente de terraza, sala amplia, dos grandes habitaciones, comedor, cuarto para criada y demás servicios: tiene que ser personas de estricta moralidad y con referencias. Informan en Aguila 126 entre Estrella y Maloja. Joyería.
11103 26 Mzo.

VARIOS

En Artemisa se alquila la casa, República No. 35 esquina a Zenea. O en Estrella 6 y medio una habitación a hombres solos o matrimonio sin niños, hay teléfono, informan Estrella 6 y medio, entre Amistad y Aguila.

HABITACIONES

HABANA

HALCON 22 ESQUINA A INDUSTRIA altos casa de un matrimonio se alquilan a caballero de moralidad una habitación amueblada, balcón a la calle, es clara y ventilada con luz eléctrica y teléfono. No hay papel en la puerta.
11088 26 Mzo.

NEPTUNO CASI ESQUINA A ESCOBAR se alquila un local propio para Barbería o cualquier clase de comercio chico Informan en la Carnicería.
11100 26 Mzo.

SE ALQUILA

En hermoso departamento de tres habitaciones con vista a la calle es de esquina, sin niños. Narciso López 2 y 4 antes Emma frente al Muelle de Caballería.
11081 27 Mzo

SE NECESITAN

Criadas de mano y manejadoras

SE SOLICITA UNA CRIADA FORMAL y trabajadora que lave todos los días una hora y que duerma en la colocación. Casa de moralidad Trocadero 59.
11095 26 Mzo

SE SOLICITA UNA MUCHACHA DE 14 años para manejar una chiquita de veinte meses, Teniente Rey 83, primer piso.
11097 26 Mzo.

SE SOLICITAN DOS BUENAS CRIADAS españolas que sepan trabajar, que traigan recomendaciones y que no sean recién llegadas. Sueldo $25 y ropa limpia. Baños 261 entre 25 y 27.
11117 26 Mzo.

CRIADOS DE MANO

SE SOLICITA UN CRIADO PARA BOTICA Calzada del Monte 412. Botica.
11084 27 Mzo

SE SOLICITA UN CRIADO DE MANO que sepa servir mesa. Sueldo 30 pesos, uniforme y ropa limpia. Hospital "Las Animas". Casa del Director. Infanta y Desagüe.
11114 20 Mzo

COCINERAS

SE SOLICITA PARA COCINAR, UNA joven española, que duerma en la colocación es para tres de familia, se exigen referencias, de casas en que haya servicio, sueldo $20 y ropa limpia, también una criada de mano, sueldo de $25 y ropa limpia, Luis Estévez No. 3, a media cuadra de la Calzada de Jesús del Monte, entrada por Estrada Palma. Tel. 1-4164.
11098 26 Mzo.

SE SOLICITA UNA COCINERA PENINSULAR que sea limpia y trabajadora y ayude a la limpieza de casa de corta familia, en Merced 42 esq. Habana. primer piso.
11089 26 Mzo.

VARIOS

SE NECESITAN DOS O TRES BARNIZADORES en O'Reilly 9 Bajos preguntar por el Barnizador que está allí. Compañía Trasatlántica Francesa.
11096 26 Mzo

DESEAMOS TAQUIGRAFO ESPAÑOL o inglés que sea hábil corresponsal, preferiéndose conozca términos de Ingeniería. Posición permanente. Dirijase Teniente Rey 49 cuarto piso.
11083 26 Mzo

JOVEN ESPAÑOL; CON PRACTICA Y referencias de cobrador, solicita sociedades casas de comercio o compañía para prestar servicios de cobrador; también se ofrece como vendedor, es perito en la Habana y afueras; sabe manejar máquina si es necesario, dirigirse por escrito a José López García Aguacate 84. Habana.
11109 26 Mzo

AGENCIA DE COLOCACIONES

ACREDITADOS CENTROS DE COLOCACIONES, si quieren tener buenas servidumbre y dependientes de todos los giros dirijanse a los Teléfonos A-1673 y A-1866 y si quieren colocaciones vengan a Gloria 168 o a Luz No. 7. Sr. Sosa.
3 Abr.

SE OFRECEN

Criadas de mano y manejadoras

JOVEN RECIEN LLEGADA PARA criada mano formal trabajadora, tiene quien la recomiende prefiere no dormir en el acomodo, siendo Carlos III Principe. Belascoain o Retiro Informes Aguaterra 9 Tel. A-2565, pregunten por Esteban.
11093 26 Mzo.

UNA JOVEN PENINSULAR DESEA colocarse para criada de manos o habitaciones, habla el inglés, tiene quien la recomiende. Aguila 155 2o. piso. Tel. A-9836.
11091 26 Mzo.

DESEA COLOCARSE UNA SEÑORA española de criada de manos o quehaceres de la casa tiene referencias. Informan calle B No. 6 por 5a. último Departamento.
11111 26 Mzo.

SE DESEA COLOCAR UNA MUCHACHA peninsular para criada de manos o maletera, Informan Jesús Pelegrino 57 altos que sea familia seria.
11107 26 Mzo

Criadas para limpiar habitaciones y coser

UNA JOVEN ESPAÑOLA MUY FORMAL desea colocarse de criada o manejadora sabe algo de costura tiene buenas referencias. Informan en la calle 11 entre B y C No. 314. Vedado.
11075 26 Mzo.

SE DESEA COLOCAR UNA JOVEN ESPAÑOLA para cuartos o manejadora es formal y sabe cumplir con su deber. Tel. M-6486. Lombillo y Santa Catalina. Cerro.
11072 26 Mzo.

SE DESEA COLOCAR UNA MUCHACHA de criada de cuartos o de comedor sabe servir la mesa a la rusa tiene quien la recomiende y no se coloca menos de 25 pesos. Informen 23 No. 259. Tel. F-4074
11090 26 Mzo

DESEA COLOCARSE UNA JOVEN ESPAÑOLA de criada de manos o de habitaciones. Informes en Pamplona 12 Jesús del Monte. Tel. I-2611
11110 26 Mzo.

COCINERAS

SE DESEA COLOCAR UNA COCINERA española sabe algo de repostería, duerme en la colocación con sueldo de 30 a 35 pesos. Informan en 20 entre 7 y 9 bodega. Vedado. Tel. F-1438
11085 26 Mzo.

UNA SEÑORA DEL CAMPO, HONRADA y trabajadora desea colocarse de cocinera, no va al campo. Chacón 14 altos
11077 26 Mzo.

COCINEROS

SE OFRECE COCINERO DE EDAD para Restaurant, Fonda o casa particular o casa de comercio. Ayesterán 20 Tel. M-4354.
11079 29 Mzo.

CRIANDERAS

SE DESEA COLOCAR UNA SEÑORA de criandera española tiene certificado de Sanidad y tiene abundante leche. Se puede ver su niño no le importa salir al campo. Informan en Corrales 135.
11088 26 Mzo

CHAUFFEURS

SE OFRECE UN CHOFER PARA CASA particular con experiencia en el manejo de toda clase de máquinas. Llame al A-2674. Pregunte por Alfredo.
11086 2 Abr.

VARIOS

SE DESEA COLOCAR UN MATRIMONIO de mediana edad sin hijos, no son recién llegados, saben trabajar, igual para el campo. Informan Tel. M-3695.
11104 26 Mzo

Compra y Venta de Fincas y Establecimientos

URBANAS

VENDO UNA ESQUINA

En lo mejor del Cerro, pegada a la calzada, muy buena medida, buena fabricación, acera de la brisa, calle de porvenir, y en un precio muy barato, $7.000. Para más informes, su dueño, en Paseo de Martí 109, camisería.
r. Ind.

CASITA EN LA HABANA A PLAZOS

Fabricación primera de primera dos cuadras justas de la Calzada de Infanta y próxima a Tejas. Consta de sala, comedor, dos cuartos y sus servicios etc. Cielos rasos e instalacion eléctrica. Precio sobre $4.000, mil pesos de entrada, resto amortizar a razón de $30 mensuales. Recojan las Escrituras en S. Rafael y Industria altos de Llerandi Sr. Alvarez.
11116 26 Mzo.

PARA VENDER HOY LUNES

o mañana Martes, Moderna casa (chica) en Oquendo No. 132 casi esquina a Benjumeda, estaré fijo en ella, para enseñar y tratar (De 2 a 5) Necesito vender etc, M-4722, Industria 126 altos Dueño.

VENDO CASA 7 VARAS POR 35 PORTAL, sala tres grandes habitaciones, baño intercalados, comedor, cuartos para criado Moderna $2.700 y reconocer pequeña hipoteca. Otra en Lealtad 2 plantas de Reina al mar $7.500. Someruelos 2 casas 12 por 24 sala, comedor, baños intercalados, dos plantas fabricación de primera, tres habitaciones renta 300 pesos. 5 mil y reconocer hipoteca.
Rodriguez. Notaria Dr. Michelena. (altos) Marte y Belona. No corredores
11118 26 Mzo.

SOLARES YERMOS

VENDO O HIPOTECO

Un magnífico solar de esquina de fraile propio para fabricar. Bodega, Carnicería y Casitas. Mide 8 1|2 x 19 1|2 varas está hoy por hoy en lo mejor de la Habana, todos sus alrededores fabricaciones modernas etc. Bien tomo $3.500 por dos años al 9 o|o o lo vendo en $5.500 dejando la mitad en hipoteca. Trato directo con su dueño en Industria 126 altos M-4722.
11116 26 Mzo

RUSTICAS

VENDO TERMINO GUANABACOA frente tranvía Hershey próximo 2 caballerías. Frutales, río, manantiales, cercala, palmar, 4 mil pesos. Otra próxima a la Habana de una y media caballería gran naranjal, frente carretera 3 pozos, platanales, tierras primeras varias casas Precio $8.500. Otro de 4 caballerías en San Antonio de Los Baños, precio 7.500 pesos. Informa Notaria Michelena, (altos) de Marte y Belona. No corredores Rodriguez.
11118 20 Mzo.

SE ARRIENDA UNA FINCA DE RECREO próxima a la Habana y casa, frutales, tierras de primera, cercada, pozo, tiene garache y carretera, $27 mensuales. Dr. Michelena, (altos) Marte y Belona. Notaria.
11118 26 Mzo.

DINERO E HIPOTECAS

NO HAGA SU HIPOTECA

Sin antes informarse de las facilidades que le damos de poder cancelar, sin desembolsar un centavo. Un año de probabilidades a nuestra cuenta y riesgo. Pídanos la cantidad que desee y le damos una Póliza de cancelación etc. Oficinas, San Rafael esquina a Industria, altos de Llerandi. Teléfono M-4722.
11116 26 Mzo.

FABRIQUE ESKIMO PIE
DULCES, HELADOS
REFRESCOS Y LICORES
SUSCRIBIENDOSE A LA
REVISTA INDUSTRIAL DE CUBA
UN AÑO $ 2.00
NUMERO SUELTO $ 0.50
DIRIJASE A
CESAREO GONZALEZ
PAULA 44 HABANA

DINERO E HIPOTECAS

SE TOMAN $15000

Al 8 0|0 sobre un block de casas nuevas en lo mejor de la Víbora, avenida de Concepción frente al tranvía: Rentan $210 (superficie 600 metros) todo fabricado de primera. Directo en S. Rafael e Industria, altos de Llerandi, teléfono M-4722.
11116 26 Mzo.

TOMO $2500

En la Habana. Sobre un solar valorizado en $5.000. Un año prorrogable a otro, pago el 10 o|o (pero sin comisión) etc. Recojan las escrituras en San Rafael e Industria altos de Llerandi. M-4722.
11116 26 Mzo

COMPRA INMEDIATA

Se desea invertir gruesa suma de dinero en propiedades en la Habana. Se prefiere tratar directamente. Lo espero en mi oficina en horas hábiles. San Rafael e Industria, altos de Llerandi. Teléfono M-4722.
11116 26 Mzo.

MUEBLES Y PRENDAS

PLANCHE CON GASOLINA
LA PLANCHA "ROYAL" ES LA MEJOR
El planchar con el antiguo sistema de planchas de anafe, es molesto y se pierde mucho tiempo, planchando con una Royal, tiene menos gasto y el aposento de planchar siempre está fresco. Sin bomba, genera la gasolina por su peso.
Distribuidores en Cuba:
J. RAMOS Y CA.
Máximo Gómez, 475. Habana.
TELEFONO M-3523
30d-27 Feb.

A LOS DUEÑOS DE BILLARES; se vende juegos de carambolas de uso, de marfil y pasta, y de piña de marfil y pasta, por no necesitarlas su dueño, se dan baratas, Aguila 279 altos. A todas horas.
11074 30 Mzo.

VENDO ENSERES PARA CAFE, vitrieras, mostrador con nevera, mesas de mármol, sillas, vajilla, depósito de refrescos, etc. Urgente. Salón Manhattan, Neptuno 3.
11093 26 Mzo.

JOYAS

De platino, oro 18 k. y brillantes. Gran surtido de rosetas, solitarios, tresillos, y alfileres a mitad de precio.
Baamonde, Suárez No. 53.
1112 31 Mzo

AUTOMOVILES

SE VENDEN CINCO FORD COMPLETAMENTE nuevos se dan baratos por no poderlos atender. García. Oquendo 3. Garage.
11106 28 Mzo

MISCELANEA

AGENCIA COMERCIAL DE CUBA. Apartado 1525. Habana. Las personas del Interior que deseen adquirir el folleto explicativo y Boletín de los artículos que se distribuyen, pueden pedirlo por escrito, que lo será conveniente. Tres departamentos. Referencias bancarias y comerciales. En Abril se repartirá. Sea de los primeros. Relacionarse con esta Agencia es utilidad para usted.
11099 30 Mzo.

PERDIDAS

PERDIDA

Le ruego a la persona que haya encontrado el sábado 22 en los salones del Centro Gallego una Pulsera con las iniciales P. L. se la entregue a su dueño a donde se le gratificará. Mercado de Colón 9 y 10 Tel. A-4205
11108 26 Mzo

PARA PRESENTAR BALANCE
Hojas que facilitan este trabajo las vendemos al precio de $0.50 centavos y al interior las remitimos a los que envíen $0.60 en Giro o Sellos.
La Guía de Contabilidad se remite por $0.65.
4%
BELMONTE y Co.
Encuadernación y Rayados.
COMPOSTELA 113. — Apartado 2153. — Habana
c9552 1t-5

Lectura para las Damas

Por La Condesa de Pomar

ENCANTO

La delicadeza en los modales es el mayor atractivo de la mujer

¿Qué tiene esa mujer para que todos la amen y la halaguen? No es bella...

Le oí estas palabras a una muchacha maravillosamente bonita, cuando pasaba a nuestro lado la señora X., cuyo vestido era de una sencillez extremada.

—El encanto irresistible de sus modales—le respondí, siguiendo con la vista a la dama que se alejaba.—Yo sé de mujeres hermosísimas y bien educadas, a las que no se rinden tanto homenaje.

Y la joven se quedó pensativa después de mi respuesta, quizás tratando de comprender lo que quise decir.

El encanto de los modales... Este es el misterioso secreto de tantas criaturas, encantadoras a pesar de su fealdad.

Y se encierra en la voz de modulaciones armoniosas, en el andar majestuoso, en la conversación, en cualquiera de los movimientos.

Porque esta mujer sabe escuchar, porque no habla nunca para herir la susceptibilidad de sus oyentes, porque no trata jamás de penetrar en las intimidades ajenas, porque encuentra alguna cualidad hasta en el ser más depravado.

Porque no miente... Y con la misma dulzura con que se adelanta a recibir al pordiosero que llama a su puerta, se adelanta al magnate que viene a ofrecerle sus respetos.

El encanto de los modales, la atracción más poderosa en el hombre y en la mujer, más poderosa que la riqueza, mucho más poderosa que la hermosura...

Sin embrago, esa mujer desconoce la hipocresía, no prodiga elogios, no murmura jamás, porque cada persona, con sus buenas y malas cualidades, le inspira profundo respeto.

Era el encanto de sus modales lo que hacía irresistible a Mirabeau cuando hablaba a las muchedumbres en aquellos tiempos de buenos oradores, y el lector sabe cuán horrible era la fealdad de Mirabeau.

Es muy sabio el proverbio alemán que dice: "Sombrero en mano se conquista al mundo".

Por ello no debemos sorprendernos de encontrar criaturas que parecen soberanas de los que les rodean Y llegan a la vejez con la admiración y el cariño de los que las amaron en su juventud. La cortesía y la afabilidad abren todas las puertas.

Se cuenta que una vez pasaba Mr. Jefferson, con su nieto, cuando encontraron a un esclavo que respetuosamente les saludó, sombrero en mano.

El presidente le devolvió el saludo en la misma forma, pero su nieto no hizo ademán alguno de correspondencia, por lo que dijo Mr. Jefferson:

—¿Permitirás que ese esclavo sea más caballero que tú?

Si Mr. Jefferson no ha sido olvidado, sino, por el contrario, querido y perdurable recuerdo a través de los años, fué más que por su política, por sus modales y por su corazón bondadoso.

Alicia BELL

LA MUJER HACE EL HOGAR

No es tarea difícil establecer el grado de cultura de una persona de cualquier condición con sólo observar su vivienda y las comodidades de que gusta rodearse. La visita de una casa, en ese sentido permite siempre formular una opinión terminante, opinión que como es natural, alcanza en primer término a la dueña de la misma, y a la vez a todas las mujeres que corre con la conservación, el arreglo y el embellecimiento de un hogar, por lujoso o por humildísimo que pueda ser éste.

Uno de los tópicos más interesantes que suelen acudir a la imaginación de los arquitectos que proyectan construcciones de habitación cuando su labor llega a un término definido, es la continuación, luego por obra del ingeno y del buen gusto femeninos complementándose y exteriorizándose en forma acabada y perfecta.

No basta proyectar casas bien concebidas. A ello hay que agregar sin excepciones, la infinita serie de particularidades que revelan en todos los lugares la presencia de la mujer y la acción de su concepto siempre artístico y refinado de las cosas.

LA ROPA BLANCA

Una mujer elegante debe revisar su vestimenta dos veces al año; verano e invierno. Tiene que principiar con su armario de ropa blanca. Esta lencería que desempeñaba antes tan preponderante papel, actualmente parece reducida a proporciones bien modestas por cierto.

Sin embrago, a la verdadera mujer, la que no viste únicamente para los otros, sino para sí misma, le gusta que su ropa interior sea no solamente impecable sino también tan lujosa y de tan buen gusto, sino más que el vestido que lleva.

¿A qué se reduce la ropa blanca de la mujer en este momento? Con excepción de la enagua hoy día completamente excluída del vestuario, tenemos las mismas prendas que usaban nuestras abuelas: la camisa y el calzón. ¡Pero cuán diferentes son! No precisa hablar mucho sobre este tema, porque sin duda os habrán dicho vuestras madres que en un tiempo una mujer "bien" no podía llevar sino lencería festoneada sin ninguna puntilla y sin ninguna cinta.

No insistiremos y agreguemos que había mucha exageración en esa preocupación de nuestras abuelas en vestir con sencillez interiormente.

Ser "chic" elegante y bien vestida exteriormente como interiormente es la única preocupación de la mujer de 1923. El resultado que se consigue pasa a menudo los límites permitidos y es a veces bastante difícil distinguir a las mujeres de la sociedad de las que no pertenecen a ella.

Pero volveremos a la ropa blanca. Parece que la ropa blanca de seda se adopta definitivamente, pues las elegantes ya no quieren llevar otra cosa. Es fuerte, práctica, se limpia fácilmente y vuelve a recuperar sus colores cuando empalidecen, por medio de procedimientos fáciles y conocidos.

La ropa de seda se lava con agua y jabón como cualquiera otra prenda de tela o de batista.

Hay que evitar echar en el agua productos químicos como la lavandina, el bórax, etc. que queman el tejido y le quitan sus colores.

Una vez lavadas y bien enjuagadas, las prendas se echan en una agua coloreada por bolitas del color de la prenda, o mejor todavía por esos nuevos jabones inofensivos, los cuales tiñen admirablemente cualquier tejido. Este procedimiento se emplea con muy buen resultado.

El Crepé de la China goza de preferencia particular para los atavíos ricos. Malva, azul tierno, paja, es muy lindo, se hacen también negros, pero este color conviene, sobre todo, para la combinación, porque es verdaderamente demasiado sombrío para la ropa que está en contacto con la piel. Una combinación de crepé de la China negro, adornado con encaje también negro, es muy práctica para ponerse debajo de un vestido negro y transparente.

Para aquellas que no quieran hacer sus prendas íntimas de crepé de la China se confeccionan prendas interiores muy lindas de vuela de algodón o de tela mercerizada.

Se hacen, sea el juego completo, es decir la combinación, el calzón, la camisa de día y la camisa de dormir, o sea un juego compuesto simplemente de camisa y calzón.

La ropa de color es muy sencilla es decir adornada con calados o muy realzada con pequeños pliegues, sesgos del mismo tejido aunque a veces de color distinto.

El "voile" o sea la vuela de algodón, soporta difícilmente en encaje; además éste no armoniza sino con crepé de la China muy claro y no conduce con la lencería de colores muy vivos. Es verdad que estos no son frecuentemente empleados, pues tiene el inconveniente de resaltar demasiado debajo de un vestido claro.

Se vé también, y cada vez más, ropa de color bordada. Naturalmente los mismos motivos se repiten sobre todo el juego y pueden ser muy alegres. Sin embargo, las guarniciones de pequeños pliegues o de encajes incrustados son más distinguidas y también más serias.

Las combinaciones que antes se hacían muy cortas se alargan sensiblemente ahora con el fin de impedir que se vean las piernas al través de un vestido muy liviano

En fin una guarnición de ropa interior muy tentadora es la orla de rosas rococo que armoniza admirablemente con el rosado y tiene la ventaja de poderse colocarse muy fácilmente al revés de los calados, pliegues y bordados siempre largos de hacer. Luego trátese de prendas de precio o modestas, unas y otras deben ser de la más delicada sencillez.

TIERRA HUMEDA

Ya está. ¡Con qué sencillez
vuelve la tierra a la tierra!...
Un hoyo abierto. Una pala.
Unos ganchos y unas cuerdas.
La bajan al hoyo... Luego,
caen los terrones en ella.
¡Ay, arcilla de la vida,
con qué poco te contentas!
¡Con una caja de roble
y unas paladas de arena!...
Ya está, ¡Con que sencillez
vuelve la tierra a la tierra!...
Pero no llena el vacío
que nos deja.
El tiempo lo llenará:
¡él es quien todo lo llena!

Luis Fernández ARDAVIAN

PARA EL MENU

EL GANGREJO A LA INGLESA

Ingredientes: un cangrejo mediano una cucharada de mostaza, una cucharadita de salsa inglesa, una cucharada de manteca derretida, dos cucharadas de crema, sal, pimienta, migajón de pan manteca, pan rallado.

Retírese la carne de la cáscara del cangrejo y píquese con igual cantidad de migajón de pan, añádase sal y pimienta, mostaza, salsa, manteca y la crema fresca. Mézclese bien y vuélvase la preparación a la cáscara, polvoréese con pan rrallado, agréguese algunos trocitos de manteca por encima y entre al horno caliente cinco minutos.

"LA MODERNA POESIA" ACABA DE RECIBIR
UN GRAN VOLUMEN SOBRE "ESPASA"
El tomo XXI de la Enciclopedia Espasa
Al fin acaba de llegar el tomo No. 21 de la Gran Enciclopedia Universal Ilustrada Europea-Americana que con tanto acierto y éxito viene publicando en Barcelona la casa editorial "Hijos de J. Espasa".
Este magnífico volúmen que forma una obra completa, independiente hasta de la misma Enciclopedia, está dedicado exclusivamente a la palabra España.
Consta de 1.524 páginas en cuarto mayor, impresa a dos columnas de letra pequeña, datos suficientes para dar a extender la enorme extensión de la obra, aparte de las demás características que hacen de esta producción la única en género y más completo que se haya publicado hasta ahora acerca de España.
La avaloran numerosísimas y valiosas láminas en colores, grabados de todas clases, mapas, diseños, cuadros sinópticos, etc., etc., así como mapas históricos en colores tomados de los archivos españoles y de un mérito extraordinario.
Abarca esta gran obra cuanto se relaciona con España: su historia, su geografía, geología, literatura, artes, inventos, minería, agricultura, industria, comercio, pesca, numismática, estadística etc. etc. pudiéndose afirmar que no hay obra impresa en el mundo hasta ahora que abarque con tanta minuciosidad y perfección todos los infinitos aspectos de la vida nacional española, lo mismo pasada que presente.
Este verdadero monumento a la nación española y a su cultura no debe faltar en ninguna Biblioteca y mucho menos en las de las numerosas sociedades regionales, así como en la de los particulares que amen la cultura, lo mismo españoles que cubanos que extranjeros.
Es muy propia también para hacer con ella un presente a las Bibliotecas que se fomentan y hasta a los amigos.
De venta en:
"LA MODERNA POESIA"
Pi y Margall 135

Suscríbase al "DIARIO DE LA MARINA"

DIRECTORIO PROFESIONAL

ABOGADOS Y NOTARIOS

ESTUDIO DEL Dr. MARIANO ARAMBURO MACHADO
FRANCISCO ICHASO
JOSE R. GARCIA PEDROSA
FELIX GRANADOS
Obispo núm. 30, esquina a Compostela
De 9 a 12 y de 2 a 3
Teléfono A-7957

PEDRO PANDO Y CINTRA
CARLOS O. VALDES
ABOGADOS
Marcas y Patentes. Asuntos Civiles y Criminales, Cuba, número 49, esquina a Obrapía. Consultas de 11 a. 12 a. m. y de 3 a 5 p. m. Teléfono A-0126.
F. 30d-11 Mzo.

Lcdo. Ramón Fernández Llano
ABOGADO Y NOTARIO
Habana 57. Teléfono A-3319
M-5779.

MANUEL GIMENEZ LANIER
FERNANDO ORTIZ
OSCAR BARCELO
ABOGADOS
JUAN RODRIGUEZ RAMIREZ
ABOGADO Y NOTARIO
San Ignacio 40, altos, entre Obispo y Obrapía, Teléfono A-3701

PELAYO GARCIA Y SANTIAGO
NOTARIO PUBLICO
GARCIA FERRARA Y DIVIÑO
Abogados Aguiar, 71, 5o. piso. Teléfono A-2432. De 9 a 12 a. m. y de 3 a 5 p. m.

DR. E. ODIO CASAÑAS
ABOGADO
(Consultorio del Diario en Oriente). Edificio "Martínez", José A. Saco, bajos, número 6. Santiago de Cuba. Teléfono, 2585.

Dr. MARIO DE FRANCO Y BEOTO
ABOGADO
Bufete, Empedrado 64. Teléfono M-4667 Estudio Privado. Neptuno, 220. A-6850.
C1006 Ind. 1o. F.

DR. LUCIUS Q. C. LAMAR
Abogado de los Colegios de Nueva York Washington y la Habana. Banco de Nueva Escocia. Departamento 221. Apartado 1729. Teléfono A-6349.
C875 30d-17 En.

Dr. OSCAR MENENDEZ ROMERO
Abogado. Especialidad en asuntos civiles: gestiones judiciales y extrajudiciales para cobro de deudas de todas clases, divorcios, testamentarias y ab-intestatos. Empedrado 34. Dep. número 21 de 2 a 4 p. m.
5757 7 Ab.

MARCAS Y PATENTES
DR. CARLOS GARATE BRU
ABOGADO
Cuba, 19 Teléfono A-2484

DR. OMELIO FREYRE
ABOGADO Y NOTARIO
Asuntos civiles y mercantiles. Divorcios. Rapidez en el despacho de las escrituras, entregando con su legalización consular las destinadas al extranjero. Traducción para protocolarios, de documentos en inglés.
Oficinas: O'Reilly 114, altos. Teléfono M-5679

DOMINGO ROMEU Y JAIME
ABOGADO
Administrador de bienes
Habana 86, tercer piso.
Teléfono A-1213.
de 2 p. m. a 5 p. m.
7275 27 Mzo.

OSWALDO CARR
CORREDOR DE ADUANA (Asociado)
Licencia No. 145
Oficios No. 12-14. Depts. 224 y 225.
Teléfono M-4655. Habana.
11058 21 ab.

ARQUITECTOS E INGENIEROS

MIGUEL A. MARTINEZ
ARQUITECTO
INGENIERO CIVIL
Contrata y direcciones de obras, planos memoria descriptivas, presupuestos, mediciones y tasaciones de tierras. Invito a inspeccionar mis obras. Virtudes 153, altos. Teléfono A-8483.
6747 23 Mzo.

GABRIEL ROSELLO
ARQUITECTO
y Contratista de obras San Ignacio 18 altos. Teléfono M-441..
6845 24 Mzo

Doctores en Medicina y Cirugía

DR. R. CASALS
Inventor electricidad especial, para reumas, sordos, dolores, atrofias e hipertrofias, tuberculosis, cáncer, etc. Aplicación de 8 a 12 y sobre aviso por la tarde y a domicilio. Gervasio, 169 y Salud. Teléfono A-6037. Habana.
C2557 Ind. 21 Mzo.

DR. ABRAHAM PEREZ MIRO
(Enfermedades de la Piel y Señoras) Se ha trasladado a Virtudes, 143 y medio, altos. Consultas: de 2 a 5. Teléfono A-9203.
C2230 Ind. 21 S.

Dr. PEDRO A. BOSCH
Medicina y Cirugía. Con preferencia, partos, enfermedades de niños, del pecho y sangre. Consultas de 2 a 4. Aguiar, 11. Teléfono A-6488.

DR. E. PERDOMO
Consultas de 1 a 4. Especialista en vías urinarias, estrechez de la orina, venéreo hidrocele, sífilis; su tratamiento por inyecciones sin dolor. Jesús María 33, de 1 a 4. Teléfono A-1766.

DR. C. E. FINLAY
Profesor de Oftalmología de la Universidad de la Habana. Aguacate, 27, altos. Teléfonos A-4611, F-1778. Consultas de 1 a 12 y de 3 a 4, o por convenio previo.

DR. PEDRO MONTALVO
Medicina interna, especialmente enfermedades del pecho, estómago e intestinos. Consultas de 1 a 3. Concordia 113. Teléfono M-1415.
10314 16 ab.

Dr. ENRIQUE CASTELLS
Especialista en Piel - Sífilis del Hospital Saint Louis de París.
Cura pronto y radical de la sífilis con el "Suero del Dr. Quary".
El único tratamiento curativo de la "Parálisis general" de la "Ataxia" y de las demás enfermedades parasifilíticas.
CONSULTAS (75), de 10 a 12 m. y de 3 a 5 p. m. ECONOMICAS de 5 a 7. VIRTUDES, 70. Teléfono A-8225.
Ind.

Dr. ENRIQUE SALADRIGAS
Catedrático de Clínica Médica de la Universidad de la Habana, Medicina Interna. Especialmente afecciones del corazón. Consultas de 2 a 4. Campanario, 62, bajos. Teléfono A-1324 y F-3579.
1913 31d-1o.

DR. N. GOMEZ DE ROSAS
Cirugía y partos. Tumores abdominales (estómago hígado, riñón, etc.) enfermedades de la mujer. Consultas de 11 a 12 y de 3 a 4, o por convenio previo del 914 para sífilis. De 2 a 4 p. m. Empedrado, 51. Habana.

DR. GONZALO AROSTEGUI
Médico de la Casa de Beneficencia y Maternidad. Especialista en las enfermedades de los niños. Médicas y Quirúrgicas. Consultas de 12 a 2. G, número 116, entre Línea y 12. Vedado. Teléfono [illegible]

PROFESIONALES

DR. FELIX PAGES
CIRUJANO DE LA QUINTA DE DEPENDIENTES
Cirujía General
Consultas: lunes, miércoles y viernes de 2 a 4 en su domicilio, D, entre 21 y 23. Teléfono F-4438.

Dr. Manuel González Alvarez
CIRUJANO DE LA ASOCIACION DE DEPENDIENTES
Consultas de 2 a 4, lunes, miércoles y viernes. Cárdenas, número 45, altos. Teléfono A-9102. Domicilio: Avenida de Acosta entre Calzada de Jesús del Monte y Felipe Poey. Villa Ada. Víbora. Teléfono I-2894.
C5439 Ind. 15 jl.

DR. MANUEL LOPEZ PRADES
MEDICO-CIRUJANO
De las Facultades de Madrid y la Habana. Con treinta y tres años de práctica profesional. Enfermedades de la sangre, pecho, señoras y niños, partos. Tratamiento especial curativo de las afecciones genitales de la mujer. Consultas diarias de 1 a 3. Gratis los Martes y Viernes. Lealtad 91 y 93. Teléfono A-0226, Habana.
10081 15 Abril.

ANALISIS DE ORINA
Completo 2 pesos. Prado 62, esquina a Colón. Laboratorio Clínico-Químico del doctor Ricardo Albaladejo. Teléfono A-3344.
Ind. 15 Mzo.

Dr. MIGUEL VIETA
HOMEOPATA
Debilidad sexual, estómago e intestinos. Carlos III, 209. De 2 a 4.

DR. J. DIAGO
Afecciones de las vías urinarias. Enfermedades de las señoras. Aguila, 72. De 3 a 4.

Dr. JOSE ALFONSO
Oculista, Garganta, Nariz y oídos. Especialista del Centro Asturiano. Consultas de 1 a 4. Para nobres de 4 a 5. Monte, 386 .Teléfono M-2330.

DR. SUAREZ
Especialista en afecciones de GARGANTA, NARIZ Y OIDOS ha reanudado la consulta de 12 a 2. Genios 13. Teléfono M-2783.
7028 28 Mzo.

DR. EMILIO B. MORAN
ELECTRICIDAD MEDICA
PIEL, VENEREO, SIFILIS
Curación de la uretritis por los rayos infra-rojos. Tratamiento nuevo y eficaz de la IMPOTENCIA. Consultas de 1 a 4. Campanario, 38.
C2466 30d-16 Mzo.

ENRIQUE LLURIA
OBRAPIA 81
Lunes, miércoles y viernes de dos a cinco. Enfermedades riñón, vejiga y crónicas. Teléfono A-4361.
G Ind. 9 Mzo.

DR. JORGE L. DEHOGUES
ESPECIALISTA EN ENFERMEDADES DE LOS OJOS
Consultas de 11 a 12 y de 3 a 5. Teléfono A-3940. Aguila, 94. Teléfono I-2937.
10584 18 Ab.

DR. J. A. MALBERTI
ENFERMEDADES NERVIOSAS Y MENTALES
Tratamiento especial de la neurastenia, Epilepsia y estreñimiento atónico. Consultas Sanatorio Dr. Malberti, de 9 a 11. Máximo Gómez, antes Monte, 74, altos, de 2 a 4. Teléfono I-1147, I-1913, A-3988.
10131 16 Mzo.

DR. JUSTO VERDUGO
MEDICO CIRUJANO DE LA FACULTAD DE PARIS
ESTOMAGO E INTESTINOS
Análisis del Jugo Gástrico si fuere necesario.
Consultas de 8 a 10 a. m. y de 12 a 3 p. m. Refugio, 1-B bajos. Teléfono A-8635.
6574 Ind. 17 En

POLICLINICA INTERNACIONAL
TELEFONO A-0344
Consultas y reconocimiento $1.00.
Medicinas gratis a los pobres.
Lealtad 112, entre Salud y Dragones, de 11 a 12 y de 1 a 4. 27 y 2, Vedado, de 8 a 10. Dr. David Cabarrocas. Enfermedades de señoras, venereas, piel y sífilis Cirujía, inyecciones intravenosas para la sífilis (Neosalvarsan), reumatismo, etc., análisis en general $3.00 para la sífilis $4.00. Rayos X.

INSTITUTO CLINICO
MERCED, Núm. 90
Teléfono A-6861. Tratamientos por especialistas en cada enfermedad. Medicina y Cirujía de urgencia y total. Consultas de 1 a 5 de la tarde y de 7 a 9 de la noche.

LOS POBRES GRATIS
Enfermedades del estómago intestinos, hígado, Pancréas, Corazón. Riñón y Pulmones. Enfermedades de señoras y niños, de la piel, sangre, vías urinarias y partos, obesidad y enflaquecimiento afecciones nerviosas y mentales. Enfermedades de los ojos, garganta, nariz y oídos. Consultas extras $2.00, reconocimiento $3.00. Completo con aparatos $5.00. Tratamiento moderno de las sífilis, blenoragia, tuberculosis, asma, diabetes por las nuevas inyecciones, reumatismo, parálisis, neurastenia cáncer, úlceras y almorranas, inyecciones intramusculares y las venas (Neosalvarsan), Rayos X ultravioletas, masages corrientes eléctricas (medicinales alta frecuencia) análisis de orina (completo $2.00), sangre, (conteo y reacción de Wasermann), esputos, heces fecales y líquido cefalo-raquídeo. Curaciones, pagos semanales, (a plazos).

DR. J. LYON
De la Facultad de París. Especialidad en la curación radical de las hemorroides sin operación. Consultas: de 1 a 3 p. m. diarias. Correa, esquina a San Ignacio.

Dr. Valentín García Hernández
Oficina de Consulta: Luz, 15, M-1643.

PROFESIONALES

Dr. J. A. Hernández Ibáñez
ESPECIALISTA DE VIAS URINARIAS DE LA ASOCIACION DE DEPENDIENTES
APLICACIONES DE NEOSALVARSAN
Vías urinarias. Enfermedades venéreas Cistoscopia y Cateterismo de los uréteres. Consultas de 3 a 6. Manrique 10-A, altos. Teléfono A-5469. Domicilio: C. Monte 374. Teléfono A-3545.

Dr. CANDIDO B. TOLEDO OSES
GALGANTA, NARIZ Y OIDOS
Especialista de la Quinta de Dependientes. Consultas de 4 a 5 lunes, miércoles y viernes. Lealtad, 13. Teléfono M-4072, M-3014.

Dr. José A. Presno y Bastiony
Catedrático de Operaciones de la Facultad de Medicina. Consultas, Lunes, Miércoles y Viernes, de 2 a 5. Paseo, esquina a 19, Vedado. Telf. F-4457.

DR. ANTONIO PITA
Tratamiento de las enfermedades por los Agentes físicos, Baños Rusos, Turcos, Luz, Sulfurosos, Piscina, Duchas Alternas, Masages, Gimnasia, etc., etc., Rayos X, Alta Frecuencia, Termo-Penetración, Electro-Coagulación, Soplo Estático, Corrientes Farádicas, Galvánicas, Sinusoidales etc., etc. Sala Diagnóstica, Laboratorios. Consultas de 2 a 4. Avenida de la República. (San Lázaro), 45.
C2222 Ind. 2 Mzo.

Dr. MANUEL BETANCOURT
VIAS URINARIAS
Especialmente blenorragia. Consultas de 2 a 5 p. m. Telf. F-2144 y A-1239. OBISPO, 55, ALTOS
48252 20 Ab.

DR. RICARDO ALBADALEJO
Especialidad enfermedades del pecho (Tuberculosis), Electricidad médica, Rayos X, tratamiento especial para la impotencia y reumatismo. Enfermedades vías urinarias. Consultas de 1 a 5. Prado 62, esquina a Colón. Teléfono A-3344.
C1539 Ind. 15 Mzo.

DR. CELIO R. LENDIAN
Consultas todos los días hábiles de 2 a 4 p. m. Medicina interna, especialmente del corazón y de los pulmones. Partos y enfermedades de niños. Cuba, 23, altos. Teléfono M-2671.

DR. J. B. RUIZ
De los hospitales de Filadelfia, New York y Mercedes. Especialista en vías urinarias, venéreo y sífilis. Examen visual de la uretra, vejiga y caterismo de los uréteres. Examen del riñón por los Rayos X, inyecciones de 606 y 914. Reina, 105. Consultas de 12 a 3.
C1947 31d-1o.

Dr. JOSE VARELA ZEQUEIRA
Catedrático de Anatomía de la Escuela de Medicina. Director y Cirujano de la Casa de Salud del Centro Gallego. Ha trasladado su gabinete a Gervasio, 126, altos, entre San Rafael y San José. Consultas de 2 a 4. Teléfono A-4419.

Dr. ENRIQUE FERNANDEZ SOTO
Oidos, Nariz y Garganta. Consultas: Lunes, Martes y jueves de 1 a 2. Lagunas, 46, esquina a Perseverancia. No hace visitas. Teléfono A-4465.

DR. RAMIRO CARBONELL
Especialista en Enfermedades de niños, medicina en general. Consultas de 1 a 3. Escobar número 142. Teléfono A-1336. Habana.
C3024 Ind. 10 Oct.

Dr. Francisco Javier de Velasco
Afecciones del Corazón, Pulmones, Estómago e Intestinos. Consultas los días laborables, de 12 a 2. Horas especiales, previo aviso. Salud 34. Teléfono A-5418.

DOCTOR ANTONIO CHICOY
Médico del Sanatorio Covadonga, y del Hospital de Dementes de Cuba. Especialista en enfermedades del Sistema Nervioso y Mentales. Consultas diarias de 1 a 5, excepto los sábados. Escobar número 166. Teléfono M-7237.

DR. REGUEYRA
Medicina interna en general; con especialidad en el artritismo, reumatismo, piel (excema barros, úlceras), neurastenia, histerismo, dispepsia, hiperertritidria (acidez), colitis, jaquecas neuralgias parálisis y demás enfermedades nerviosas. Consultas de 1 a 4, jueves gratis a los pobres. Escobar, 195, antiguo.

DR. N. IBARRA MELLA
MEDICO-CIRUJANO
Especialista en enfermedades de señoras y partos. Inyecciones intravenosas. Consultas de 2 a 4. Aguacate, 15, altos.
8936 7 Ab.

DR. EMILIO ROMERO
Médico Cirujano. Cirujía general, enfermedades de señoras y niños.
Médico de visita de la Quinta Covadonga.
Horas de consulta, de una y media a tres y media, todos los días.
San Rafael, 113, altos. Teléfono H-1477. Habana.

Dr. Jacinto Menéndez Medina
MEDICO CIRUJANO
Consultas de 1 a 3 p. m. Teléfono A-7418. Industria 37.

"POLICLINICA-HABANA"
Suárez, 32. Teléfono M-6233
De medicina y Cirugía en general. Especialista para cada enfermedad.
GRATIS PARA LOS POBRES
Consultas de 2 a 5 de la tarde y de 7 a 9 de la noche. Consultas especiales 2 pesos. Reconocimientos 3 pesos. Enfermedades de señoras y niños. Garganta, Nariz y Oidos, (OJOS). Enfermedades nerviosas, estómago. Corazón y Pulmones, vías urinarias. Enfermedades de la piel. Blenorragia y sífilis, inyecciones intravenosas para el Asma, Reumatismo y Tuberculosis. Obesidad. Partos Hemorroides, Diabetes y enfermedades mentales etc. Análisis en general. Rayos X, Masages y Corrientes eléctricas. Los tratamientos sus pagos a plazos. Teléfono M-6233.

DOCTORA AMADOR
Especialista en las enfermedades del estómago e intestinos. Tratamiento de la colitis y enteritis por procedimiento propio. Consultas diarias de 1 a 3. Para pobres, lunes, miércoles y viernes. Reina, 90.
C4505 Ind. 9 Jn.

DR. ABELARDO LABRADOR
Especialidad en enfermedades de señoras, partos, venéreo y sífilis. Enfermedades del pecho, corazón y riñones, en todos sus períodos. Tratamiento de enfermedades por Inyecciones Intravenosas. Neosalvarsan etc., y cirugía en general. Consultas gratis para pobres, de 8 a 11 a. m. Monte No. 40 esquina a Angeles y paga de 3 a 5 en San Lázaro No. 229, entre Belascoain y Gervasio, todos los días. Para avisos Teléfono A-8256.
6245 18 ab.

Dr. EUGENIO ALBO CABRERA
Medicina interna. Especialidad afecciones del pecho agudas y crónicas. Casos incipientes y avanzados de Tuberculosis Pulmonar. Ha trasladado su domicilio y consultas a Perseverancia, 52, (altos). Teléfono M-1660.

DR. F. ARANGO Y DE LA LUZ
MEDICINA EN GENERAL
Director Especialista del Sanatorio Pérez Vento. Guanabacoa. Veinte años de experiencia como médico en el Hospital de Dementes. Se dedica con especialidad al tratamiento de enfermos nerviosos y mentales. Consultas de 12 a 2, en su domicilio 6 y 25. Vedado, teléfono F-1882
7689 30 Mzo.

GIROS DE LETRAS

DR. JOSE LUIS FERRER
CIRUJANO
y médico de visita de la Asociación de Dependientes. Afecciones venereas. Vías urinarias y enfermedades de señoras. Martes, jueves y sábados de 3 a 5. Obrapia, 51, altos. Teléfono A-4364.

DR. F. H. BUSQUET
Consultas y tratamientos de Vías Urinarias y Electricidad Médica, Rayos X, alta frecuencia y corrientes. Manrique, 56. De 12 a 4. Teléfono A-4474.

DR. A. G. CASARIEGO
Vías urinarias, enfermedades de señoras y de la sangre. Consultas de 2 a 6. Neptuno, 125. Teléfono A-7840.
C8651 Ind. 13 ab.

DOCTOR STINCER
Catedrático de Anatomía Topografica de la Facultad de medicina, Cirujano de la Quinta "Covadonga", Cirujía general. De 2 a 4. San Miguel, 147. Teléfono A-6329.

ALMORRANAS
Curación radical por un nuevo procedimiento inyectable. Sin operación y sin ningún dolor, y pronto alivio, pudiendo el enfermo continuar sus trabajos diarios. Rayos X, corrientes eléctricas y masajes, análisis de orina completo, $2.00. Consultas de las 5 p. m. y de 7 a 9 de la noche. Curas a plazos. Instituto Clínico. Merced, número 90. Teléfono A-0861.

Dr. GABRIEL M. LANDA
De las Facultades de París y Madrid. GARGANTA, NARIZ Y OIDOS
Consultas de 9 a 3. Monte 230 (Junto al City Bank)
M-7353. Domicilio: 4, número 205. Vedado.—Teléfono F-2236.

DR. F. J. VELEZ
MARIEL
Consultas de 1 a 3. Telf. Larga distancia. (Consultas, $10.00)

HEMORROIDES
Curadas sin operación radical procedimiento, pronto alivio y curación, pudiendo el enfermo seguir sus ocupaciones diarias y sin dolor, consultas de 2 a 3 y de 7 a 9 p. m. Suárez, 32, Policlínica. Teléfono M-6233.

DR. LAGE
Medicina general. Especialista estómago. Debilidad sexual. Afecciones de señoras de la sangre y venéreas. De 3 a 4 y a horas especiales. Teléfono A-3751. Monte, 125, entrada por Angeles.
C9676 Ind-23 Dbre.

CIRUJANOS DENTISTAS

Dr. Augusto Renté y G. de Vales
CIRUJANO DENTISTA
DECANO DEL CUERPO FACULTATIVO DE "LA BENEFICA"
Jefe de los Servicios Odontológicos del Centro Gallego. Profesor de la Universidad. Consultas de 8 a 11 a. m.
Para los señores socios del Centro Gallego, de 3 a 5 p. m. días hábiles. Habana 65, bajos.

DR. BENITO VIETA Y MORE
Ha trasladado su gabinete a su nueva residencia. Avenida de Morel y Zayas; cuadra y media de la Calzada, entrando por Luz, Vibora. Teléfono I-1222. Más de treinta años de estudios sobre la curación de las encías y de los dientes, con sorprendentes éxitos. Aparatos postizos y demás trabajos, por los mejores y más modernos adelantos. Garantía y honradez.
10931 21 Ab.

DR. OROSMAN LOPEZ
DENTISTA
Catedrático (titular por oposición) de la Escuela Dental de la Universidad. Se dedica exclusivamente a la profesión dental. De 8 a 4, excepto domingos. Traslado a Escobar, 102, bajos. Teléfono A-1887.
8261 3 Abril.

DR. GUERRERO DELANGEL
DENTISTA MEXICANO
Técnico especial para extracciones. Facilidades en el pago. Horas de consulta, de 8 a. m. a 3 p. m. A los empleados del comercio, horas especiales por la noche. Trocadero, 68-B, frente al café El Día. Teléfono M-6395.

DOCTOR PEDRO R. GARRIDO
CIRUJANO-DENTISTA
Por las Universidades de Madrid y Habana. Especialidad: enfermedades de la boca que tengan por causa afecciones de las encías y dientes. Dentista del Centro de Dependientes. Consultas de 9 a 12 y de 12 a 5 p. m. Monte, 149, altos.
9542 14 Ab.

DR. SALVADOR VIETA
CIRUJANO DENTISTA
Especialidad enfermedades de las encías Curaciones y arreglos de los dientes cariados. Puentes, Dentaduras y Obturadores postizos. Consultas de 1 a 4 p. m. Se ceden horas fijas y especiales. Industria 138, esquina a San José, altos de cine Lira.
7625 27 Mzo.

OCULISTA

A. C. PORTOCARRERO
Oculista. Garganta, nariz y oidos, consultas de 1 a 4 para pobres de 1 a 2. $2.00 al mes. San Nicolás, 52. Teléfono A-3637.

CLINICA DE ENFERMEDADES DE LOS OJOS
Prado, número 100. Teléfono M-1540. Habana. Consultas de 9 a 12 y de 2 a 4.

Dr. FRANCISCO Ma. FERNANDEZ
Oculista del Centro Gallego y Catedrático por Oposición de la Universidad Nacional.

DOCTOR LUIS R. FERNANDEZ
Oculista del Centro Canario y Médico del Hospital "Mercedes".

CALLISTAS

LUIS E. REY
QUIROPEDISTA
Unico en Cuba, con título universitario. En el despacho $1. A domicilio, precio según distancia. Prado, 98. Teléfono A-5817. Manicure. Masajts.

ORTOPEDISTAS

EMILIO P. MUÑOZ
Ortopédico
VIENTRE PENDULO Y ABULTADO no sólo es ridículo, sino perjudicial, porque las grasas invaden las paredes del corazón impidiendo su funcionamiento; nuestra faja especial, reduce, suspende haciendo eliminar las grasas hasta llegar a dar al cuerpo su forma normal. RIÑON FLOTANTE. Descenso del estómago. Hernia, Desviación de la columna vertebral. Pie zambo y toda clase de imperfecciones. Emilio P. Muñoz Ortopédico. Especialista de Alemania y París. De regreso de Europa se ha instalado en Animas, 101. Teléfono A-9559. Consultas de 10 a 12 y 3 a 5 p. m.

COMADRONAS FACULTATIVAS

MARIA ANA VALDES
ANA MARIA V. VALDES
COMADRONAS
Muchos años de práctica. Los últimos procedimeintos científicos. Consultas de 12 a 3. Precios convencionales. Veintitrés No. 331, entre 2 y 4. Vedado. Teléfono F-1252.
8208 25 Abril.

GIROS DE LETRAS

N. GELATS Y COMPAÑIA
103, Aguiar, 103, esquina a Amargura. Hace pagos por el cable, facilitan cartas de crédito y giran pagos por cable, giran letras a la corta y larga vista sobre todas las capitales y ciudades importantes de los Estados Unidos, México y Europa, así como sobre todos los pueblos de España. Dan cartas de crédito sobre New York, Filadelfia, New Orleans, San Francisco, Londres, París, Hamburgo, Madrid y Barcelona.

CAJAS RESERVADAS
Las tenemos en nuestra bóveda construída con todos los adelantos modernos y las alquilamos para guardar valores de todas clases bajo la propia custodia de los interesados. En esta oficina daremos todos los detalles que se deseen.

N. GELATS Y COMP.
BANQUEROS

GIROS DE LETRAS

J. BALCELLS Y Co.
S. en C.
San Ignacio, Núm. 33
Hacen pagos por el cable y giran letras a corta y larga vista sobre New York, Londres, París y sobre todas las capitales y pueblos de España e Islas Baleares y Canarias. Agentes de la Compañía de Seguros contra incendios.

ZALDO Y COMPAÑIA
Cuba, Nos. 76 y 78
Hacen giros de todas clases sobre todas las ciudades de España y sus pertenencias. Se reciben depósitos en cuenta corriente. Hacen pagos por cable, giran letras a corta y larga vista y dan cartas de crédito sobre Londres, París, Madrid, Barcelona, New York, New Orleans, Filadelfia y demás capitales y ciudades de los Estados Unidos. Méjico y Europa así como sobre todos los pueblos. Royal.

VAPORES DE TRAVESIA

WHITE STAR LINE
Servicio de Lujo
De HAVANA a EUROPA
Vía NUEVA YORK, en conexión con la PANAMA PACIFIC LINE
SALIDAS TODOS LOS SABADOS
Por el Magnífico Trío
incluyendo "Majestic", el buque más grande del mundo y que sostiene un record de rapidez en sus travesías a Europa

MAJESTIC	OLYMPIC	HOMERIC
56.000 toneladas	46.000 toneladas	34.000 toneladas

Salidas todas las semanas para .

INGLATERRA	FRANCIA,	BELGICA	ALEMANIA
Plymouth-Liverpool	Cherbourg	Antwerp,	Hamburgo

Para reservas, Precios y Fechas de Salida, diríjanse a:
THE RACARISSE COMMERCIAL CO. Oficios 12 y 14, Habana

"Empresa Naviera de Cuba, S. A."
6, SAN PEDRO, 6.—Dirección Telegráfica: "Emprenave", Apartado 1641.

TELEFONOS:
A-5315—Información General.
A-4730—Depto. de Tráfico y Fletes.
A-6236—Contaduría y Pasajes.
A-3966—Depto. de Compras y Almc.
M-5293—Primer Espigón de Paula.
A-5634.—Segundo Espigón de Paula.

RELACION DE LOS VAPORES QUE ESTAN A LA CARGA EN ESTE PUERTO

COSTA NORTE
Vapor "PUERTO TARAFA" saldrá el viernes 21 del actual, para NUEVITAS, MANATI y PUERTO PADRE (Chaparra).
Vapor "SANTIAGO DE CUBA", saldrá de este puerto el viernes 21 del actual, para TARAFA, GIBARA, (Holguín y Velasco), VITA, BANES, NIPE, (Mayarí, Antilla, Preston), SAGUA DE TANAMO (Cayo Mambí), BARACOA, GUANTANAMO, (Boquerón) y SANTIAGO DE CUBA.

Este buque recibirá carga a flete corrido en combinación con los F. C. del Norte de Cuba (vía Puerto Tarafa) para las estaciones siguientes: MORON, EDEN, DELIA, GEORGINA, VIOLETA, VELASCO, LAGUNA LARGA, IBARRA, CUNAGUA, CAONAO, WOODIN, DONATO, JIQUI, JARONU, RANCHUELO, LAURITA, LOMBILLO, SOLA, SENADO, NUÑEZ, LUGAREÑO, CIEGO DE AVILA, SANTO TOMAS, SAN MIGUEL, LA REDONDA, CEBALLOS, PINA, CAROLINA, SILVEIRA, JUCARO, FLORIDA, LAS ALEGRIAS, CESPEDES, LA QUINTA, PATRIA, FALLA, JAGUEYAL, CHAMBAS, SAN RAFAEL, TABOR, NUMERO UNO, AGRAMONTE.
Vapor "RAPIDO" saldrá el viernes 21 del actual, directo para BARACOA, GUANTANAMO (Caimanera) y SANTIAGO DE CUBA.

COSTA SUR
Salidas de este puerto todos los viernes, para los de CIENFUEGOS, CASILDA, TUNAS DE ZAZA, JUCARO, SANTA CRUZ DEL SUR, MANOPLA, CUATABAL, MANZANILLO, NIQUERO, CAMPECHUELA, MEDIA LUNA, ENSENADA DE MORA y SANTIAGO DE CUBA
Vapor "CIENFUEGOS", saldrá el viernes 21 del actual, para los puertos arriba mencionados.

LINEA DE VUELTA ABAJO
Vapor "ANTOLIN DEL COLLADO"
saldrá de este puerto los días 5, 15 y 25 de cada mes, a las 5 p. m., para los de BAHIA HONDA, RIO BLANCO, BERRACOS, PUERTO ESPERANZA, MALAS AGUAS, SANTA LUCIA, (Minas de Matahambre), RIO DEL MEDIO, DIMAS, ARROYOS DE MANTUA y LA FE.

LINEA DE CAIBARIEN
Vapor "CAIBARIEN"
Saldrá todos los sábados de este puerto directo para Caibarién, recibiendo carga a flete corrido para Punta Alegre y Punta San Juan, desde el miércoles hasta las 9 a. m. del día de la salida.

LINEA DE CUBA, SANTO DOMINGO Y PUERTO RICO
(Viajes directos a Guantánamo y Santiago de Cuba)
Vapor "HABANA" saldrá de este puerto el sábado día 12 de abril a las 10 a. m. directo para GUANTANAMO, SANTIAGO DE CUBA, PUERTO PLATA (R. D), SAN JUAN, MAYAGUEZ, AGUADILLA y PONCE, (P. R.)
De Santiago de Cuba saldrá el sábado día 19 a las 8 a. m.

IMPORTANTE
Suplicamos a los embarcadores que efectúen embarques de drogas y materias inflamables, escriban claramente con tinta roja en el conocimiento de embarque y en los bultos la palabra "PELIGRO". De no hacerlo así, serán responsables de los daños y perjuicios que pudieran ocasionar a la demás carga y al buque.

COMPAGNIE GENERALE TRANSATLANTIQUE
Vapores Correos Franceses
BAJO CONTRATO POSTAL CON EL GOBIERNO FRANCES

TODOS LOS VAPORES DE ESTA COMPAÑIA ATRACAN A LOS MUELLES DE SAN FRANCISCO O MACHINA, PARA EFECTUAR EL EMBARQUE Y DESEMBARQUE DE LOS PASAJEROS, EQUIPAJES Y MERCANCIAS

PROXIMAS SALIDAS

Para VERACRUZ.

Vapor	correo	francés	
"	"	"	"CUBA" saldrá el 4 de Abril.
"	"	"	"ESPAGNE", saldrá el 18 de Abril.
"	"	"	"LAFAYETTE", saldrá el 4 de Mayo.
"	"	"	"CUBA", saldrá el 18 de Mayo.

Para CORUÑA, SANTANDER Y EL HAVRE.
Vapor correo francés "LAFAYETTTE" saldrá sobre el 27 de Marzo.

Para CORUÑA, GIJON, SANTANDER, Y SAINT NAZAIRE.

Vapor	correo	francés	
"	"	"	"CUBA", saldrá el 15 de Abril.
"	"	"	"ESPAGNE", saldrá el 28 de Abril.
"	"	"	"LAFAYETTE" saldrá el 15 de Mayo.
"	"	"	"CUBA", saldrá el 28 de Mayo.
"	"	"	"ESPAGNE", saldrá el 15 de Junio.
"	"	"	"FLANDRE", saldrá el 30 de Junio.
"	"	"	"CUBA saldrá el 15 de Julio.

Para CANARIAS, ESPAÑA y HAVRE

Vapor	correo	francés	
"	"	"	"DE LA SALLE" saldrá el 10 de Mayo.
"	"	"	"NIAGARA", saldrá el 10 de Junio.
"	"	"	"DE LA SALLE saldrá el 10 de Julio.
"	"	"	"CAROLINE", saldrá el 17 de Agosto.

SESIONES DE CINEMATOGRAFO DIARIAS EN LOS VAPORES DE ESTA COMPAÑIA, SEGUN CONTRATO CON LA CASA "PATHE"

IMPORTANTE
Buena comida a la española y camareros y cocineros españoles
Para más informes, dirigirse a:
ERNEST GAYE
Pte. Zayas (antes O'Reilly, núm. 9. Teléfono A-1476.
Apartado 1090.—Habana.

ESPAÑOLA
(Antes A. LOPEZ y Ca.)
(Provistos de la Telegrafía sin hilos)
Para todos los informes relacionados con esta Compañía, dirigirse a su consignatario.

AVISO
a los señores pasajeros, tanto españoles como extranjeros, que esta Compañía no despachará ningún pasaje para España sin antes presentar sus pasaportes expedidos o visados por el señor Cónsul de España.
Habana, 2 de abril de 1917.
M. OTADUY
San Ignacio, 72, altos. Telf. A-7900

El vapor
MONTSERRAT
Capitán: R. CARO
VAPORES CORREOS DE LA COMPAÑIA TRASATLANTICA
saldrá para
NEW YORK,
CADIZ y
BARCELONA.
sobre el
30 DE MARZO
a las cuatro de la tarde, llevando la correspondencia pública que sólo se admite en la Administración de Correos.

Admite pasajeros y carga general, incluso tabaco para dichos puertos.

Despacho de billetes: De 8 a 11 de la mañana y de 1 a 4 de la tarde.

Todo pasajero deberá estar a bordo DOS HORAS antes de la marcada en el billete.

Los pasajeros deberán escribir sobre todos los bultos de su equipaje su nombre y puerto de destino con todas sus letras y con la mayor claridad.
Su Consignatario.
M. OTADUY
San Ignacio, 72, altos. Telf. A-7900

HAMBURGUESA-AMERICANA

(Hamburg-Amerika Linie)
VAPORES CORREOS ALEMANES
a CORUÑA, GIJON, SANTANDER,
PLYMOUTH Y HAMBURGO
Vapor TOLEDO, fijamente el 5 de Abril.
Vapor HOLSATIA fijamente el 10 de Mayo.
Vapor TOLEDO, fijamente el 10 de Junio
Vapor "HOLSATIA", fijamente el 15 de Julio.
SALIDAS PARA MEXICO
Vapor TOLEDO, Marzo 16
Vapor HOLSATIA, Abril 20
Vapor TOLEDO, Mayo 20
Vapor HOLSATIA, Junio 25
Magníficos vapores de gran tonelaje de NEW YORK a EUROPA
Para más informes dirigirse a:
LUIS CLASING,
Sucesor de HEILBUT & CLASING
SAN IGNACIO, 54, ALTOS
Teléfono A-4878
HABANA

"COMPAÑIA DEL PACIFICO"
"MALA REAL INGLESA"
El rápido trasatlántico
"OROYA"
de 23.800 toneladas de desplazamiento.
Saldrá fijamente el día 26 de marzo admitiendo pasajeros para los puertos de:
VIGO, CORUÑA, SANTANDER. LA PALLICE-ROCHELLE Y LIVERPOOL.
La tercera clase de este buque es una cámara, acomodándose a los señores pasajeros en camarotes de 2 y 4 literas. Comedor con asiento individual y todas las comodidades modernas para los señores pasajeros de tercera clase.
Cocineros y reposteros, médico y camareros españoles para las tres categorías de pasaje en todos los buques de esta Compañía.
SEPARE PRONTO SU PASAJE DE TERCERA. COMODIDAD, ECONOMIA CONFORT, LIMPIEZA, RAPIDEZ Y SEGURIDAD.
Gran ventaja en billetes de ida y vuelta, válidos por un año.
PROXIMAS SALIDAS
Para ESPAÑA, FRANCIA e INGLATERRA.
Vapor "ORCOMA", el 19 de Abril.
Vapor "ORTEGA", el 7 de Mayo.
Vapor "ORITA", el 17 de Mayo.
Vapor "OROPESA", el 11 de Junio.
Vapor "OROYA", el 25 de Junio.
Vapor "ORIANA", el 9 de Julio.
Vapor "ORCOMA", el 23 de Julio.
Vapor "ORTEGA", el 6 de Agosto.
Para COLON, puertos de PERU y de CHILE y por el ferrocarril Trasandino a Buenos Aires.
Vapor "ESSEQUIBO", el 31 de Marzo.
Vapor "ORITA", el 6 de Abril.
Vapor "EBRO", el 28 de Abril.
Vapor "OROYA", el 11 de Mayo.
Vapor "ESSEQUIBO", el 26 de Mayo.
Vapor "ORCOMA", el 8 de Junio.
Vapor "EBRO", el 23 de Junio.
Para NUEVA YORK.
Salidas mensuales por los lujosos trasatlánticos "EBRO" y "ESSEQUIBO".
Servicio regular para carga y pasaje con trasbordo en Colón a puertos de Colombia, Ecuador, Costa Rica, Nicaragua, Honduras, Salvador y Guatemala.
PARA MAS INFORMES:
DUSSAQ Y CIA.
Oficios, 30. Teléfonos: A-6540, A-7218.

Línea Holandesa Americana
VAPORES CORREOS HOLANDESES
El vapor holandés
LEERDAM
Saldrá el 22 de Marzo para
VIGO, CORUÑA, SANTANDER y ROTTERDAM
PROXIMAS SALIDAS PARA EUROPA
Vapor "LEERDAM", 22 de Marzo.
Vapor "SPAARNDAM", 12 de Abril.
Vapor "MAASDAM", 3 de Mayo.
Vapor "VOLENDAM", 5 de Mayo.
Vapor "EDAM", 24 de Mayo.
Vapor "RYNDAM", 26 de Mayo.
Vapor "SPAARNDAM", Julio 5.
Vapor "MAASDAM", Julio 26.
Vapor "EDAM", Agosto 16.
Vapor "LEERDAM", Sept. 6.
Para ISLAS CANARIAS
Vapor "MAASDAM", 3 de Mayo.
VERACRUZ Y TAMPICO
Próximas Salidas
Vapor "VOLENDAM", 14 de Abril.
Vapor "EDAM", 27 de Abril.
Vapor "LEERDAM", 16 de Mayo.
Admiten pasajeros de primera clase, de Segunda Económica y de Tercera Ordinaria, reuniendo todos ellos comodidades especiales para los pasajeros de tercera clase.
Amplias cubiertas con toldos camarotes numerados para 2, 4 y 6 personas Comedor con asientos individuales.
Excelente comida a la española
Para más informes dirigirse a:
R. DUSSAQ, S. en C.
Oficios, No. 22. Teléfonos M-5640 y A-5639. Apartaso 1617.

SERMONES
que se predicarán en la Santa Iglesia Catedral durante el primer semestre de 1924
Marzo 30.—Dominica IV de Cuaresma. M. I. Sr Maestrescuela.
Abril 6.—Dominica de Pasión. M. I. Sr. Arcediano.
Abril 11.—Ntra. Sra de los Dolores. Sr. Pbro. D. Juan J. Roberes.
Abril 11.—Jueves Santo (El Mandato) M. I. Sr. Maestrescuela.
Abril 18.—Viernes Santo (La Soledad). M. I. Sr. Magistral.
Abril 20.—Domingo de Resurrección. M. I. Sr Magistral.
Abril 27—Dominica "in albis". M. I. Sr. Deán.
Mayo 18.—Dominica Tercera de mes. M. I. Sr. Arcediano.
Mayo 19.—Víspera de Ntra. Sra. de la Caridad. M. I. Sr. Lectoral.
Mayo 20.—Ntra. Sra. de la Caridad, Patrona de Cuba. M. I. Sr. Maestrescuela.
Mayo 29.—La Ascensión del Señor. M. I. Sr. Penitenciario.
Junio 3.—Pascua de Pentecostés. M. I. Sr. Lectoral.
Junio 15—Dominica de la Santísima Trinidad. Sr. Pbro. D. Juan J. Roberes.

AVISOS RELIGIOSOS

IGLESIA DE SAN FRANCISCO
MARTES DE SAN ANTONIO
Día 25. A las siete y media misa de comunión general y el ejercicio del segundo martes. A las nueve, misa solemne con acompañamiento de orquesta y sermón, a intención de la señora Amalia del Pino.
10788 24 mz

OFICIAL

ANUNCIO. SECRETARIA DE OBRAS Públicas Negociado de Contabilidad y Pleneg. Hasta las 2 p. m. del día 25 de marzo de 1924, se recibirán en el Negociado de Contabilidad y Bienes (edificio de la antigua Maestranza), proposición en Pliego cerrado para la compra al Estado de un caballo, una yegua, dos cochas dos arreos y dos bocados, al servicio del señor Secretario y entonces las proposiciones se abrirán y leerán públicamente. En dicho Negociado se facilitarán impresos de proposición en blanco y se darán informes a quien los solicite. El material que se subasta se encuentra en el garage de la Secretaría en el edificio de la antigua Maestranza, Cuba y Chacón, Habana, 20 de febrero de 1924.
Pedro B. Castañón, Director General.
C1703 4d-26 Feb. 2d-23 Mzo.

REPUBLICA DE CUBA.—SECRETARÍA de Hacienda, Dirección General de la Lotería Nacional. Habana 10 de Marzo de 1924. Convocatoria para el suministro de efectos de ferretería al Departamento durante un año, que comenzará en 1o. de Abril de 1924, hasta el 31 de Marzo de 1925. Hasta las dos de la tarde del día 25 del actual se recibirán en esta Dirección General, proposiciones para el suministro de efectos de ferretería durante el tiempo arriba expresado. Dichas proposiciones deberán presentarse por triplicado, en pliego cerrado con la cotización de precios. Los pliegos y condiciones de la subasta podrán ser examinados en la Oficina del Encargado del Material, sita en los bajos del edificio de la Hacienda. José A. Recio Betancourt. Encargado del Material.
C3294 4d-11 2d-23 Mzo.

HOSPITAL DE DEMENTES DE CUBA. Tesorería, Pagaduría y Contaduría.—MAZORRA.—ANUNCIO DE SUBASTA.—Secretaría de Sanidad y Beneficencia. Dirección de Beneficencia. Hospital de Dementes de Cuba, Mazorra, Marzo 19, de 1924. Hasta las 9 a. m. del día 4 de Abril de 1924, se recibirán en las oficinas de este Hospital proposiciones en pliegos cerrados para el suministro y entrega de treinta mil yardas de loneta durante el resto del año fiscal actual y entonces se abrirán y leerán públicamente. En la Contaduría del Hospital se facilitarán informes y pliegos en blanco, a quienes los soliciten. Adriano Silva. Tesorero Contador Pagador.
10591 4d-20 Mzo. 2d-2 Ab.

AVISOS

AVISO
Se arrienda la dulcería y lunch del Café San Rafael y Aguila y se puede agrandar dichas vidrieras a gusto del solicitante y se arrienda la vidriera de tabacos y cigarros y billetes. Informan en el café.
11069 25 mz.

SEÑORA MASAJISTA PROFESIONAL, masajes muscular, cura reuma, elimina la excesiva grasa. Masaje la cara dejando cutis terso, quita manchas. Teléfono 5667.
2458 25 Mzo.

ALQUILERES
CASAS Y PISOS
HABANA

SE ALQUILA UN DEPARTAMENTO con todos sus servicios e independiente con balcón a la calle en Compostela 138 altos.
11054 23 mz.

ALQUILERES DE CASAS

PROPIO PARA ALMACEN
Se alquila un amplio y ventilado local en Revillagigedo y Tallapiedra, 20 metros de frente a cada calle, 3 puertas metálicas con departamento alto para dependientes, acabado de fabricar. Informa: Dr. Lamelas, Cuba 62.
11006 26 mz.

EN RAYO, 84, BAJOS
se alquila una espléndida casa, compuesta de sala, comedor, cinco amplias habitaciones, doble servicio de baños y cocina de gas. Alquiler $80.00 mensuales. Condiciones: fiador a satisfacción y ser familia de moralidad los inquilinos. La llave en la bodega de Rayo y Maloja. Informes Tel. A-6318.
11019 29 mz.

SE ALQUILA A PERSONAS DE MORALIDAD y de gusto. El segundo piso de la elegante casa, Avenida de la República 313, esquina a Espada. Informan en el café Vista Alegre. Combarro. Teléfono A-6297.
10552 29 Mzo.

Se alquilan cuatro grandes naves en Arbol Seco y Desagüe, juntas o separadas, en ventajosas condiciones. Informan: Arbol Seco y Peñalver, La Vinatera.
10528 27 Mzo.

SE ALQUILAN LOS BAJOS DE LEALTAD 42, con sala, antesala, comedor, 4 cuartos, patio, traspatio y baño completo. Precio $95.00 sin rebaja y con fiador de Tejas. Tel. A-3337.
11065 25 mz.

AL COMERCIO
Para banco, compañía o almacén, se alquilan los bajos de Aguiar 92, entre Obispo y Obrapía, con una superficie de 640 metros, salón corrido con todos los servicios modernos. Informan en la misma. Señor Saavedra, de 10 a 12 a. m. Teléfono M-8384.
9281 1 ab.

SE ALQUILAN, ACABADOS DE FABRICAR, los lujosos altos de San José 124, entre Lucena y Marqués González con sala, saleta, 3 habitaciones, salón de comer, cuarto de criado y doble servicio sanitario con calentador. Pueden verse a todas horas. Informa Sr. Alvarez. Mercaderes 27, de 11 a 12 y de 5 1/2 a 7.
11053 27 mz.

CASA QUE ME ESTA GANANDO 100 pesos la cedo en 60 bajo cirtas condiciones favorables para el inquilino. Monte, 463, altos, de 5 a 6.
10997 26 Mzo.

Se alquila para establecimiento la casa Amistad No. 78, situada entre San Rafael y San José. Dirijase para informes al No. 76.
11017-18 28 mz.

ACABADAS DE FABRICAR
Se alquilan: Romay 25 (a media cuadra de Monte). Aramburo 42 (a media cuadra de San Rafael). Los tres pisos de ambas casas, compuestos de sala, saleta, comedor, cuatro cuartos, baño intercalado, servicio de criados y cocina de gas. Precio: Los bajos y el segundo piso $80.00. Primer piso $90.00. También se alquila en Aramburo 42 un cuarto en la azotea con servicios y luz en $25.00. Se requieren referencias. Informan en Librería José Albela, Padre Varela y San Rafael. Teléfono A-5893.
11059 30 ab.

SE ALQUILAN LOS BONITOS BAJOS de Habana 204, casi esquina a Merced, con sala, comedor y 3 habitaciones, cocina de gas para verla de 3 a 4. Informan: Amistad, 70.
10922 25 Mzo.

SE ALQUILAN LOS ESPLENDIDOS altos de Neptuno 40. Informan en los bajos. Casa Darling.
10914 24 mz.

SE ALQUILAN LOS BAJOS DE MERced 80 con lavabos de agua corriente en todas las habitaciones. La llave al informan en los altos.
10975 26 Mzo.

AGUIAR NUMERO 122, SE ALQUILA el segundo piso compuesto de sala, saleta, 4 cuartos, cuarto de baño, cuarto y baño para criados, galería, en 105 pesos. Las llaves en los bajos. Imprenta, mas, 90, bajos. A-3695.
10954 27 Mzo.

ALQUILO CASA DOS PLANTAS Lealtad, 151, entre Reina y Salud, sala, comedor, cocina en los bajos, tres habitaciones altas, balcón a la calle, todo 65 pesos. Llave bodega. Lealtad y Salud. Dueño: B, 242, entre 25 y 27, Vedado. F-4147.
10946 26 Mzo.

GRAN NEGOCIO. SE ALQUILA UN hermoso local para fonda muy buen punto. Informan: 19 y 10. Vedado. Bodega.
10940 26 Mz

ALQUILERES DE CASAS

ALQUILO HERMOSOS ALTOS DE JESÚS del Monte, 258, con sala, saleta, 5 cuartos, baños, servicios dobles, terrazas, etc., acabados de pintar y arreglar. Llave en los bajos, peletería. A-8323.
10833 27 Mzo.

Se alquila, primer piso alto de la casa San Nicolás, 182, terminada de fabricar, sala, saleta, cuatro cuartos, cocina de gas, espléndido baño. Informan y la llave en Plaza del Vapor 19 y 20, sombrerería, a todas horas, Andrés González.
10793 25 mz

PARA ESTABLECIMIENTO, INDUSTRIA ó clínicas, p'so cemento, servicios, recién fabricada, 230 metros. Acosta, 83. La llave en el 85.
10849 24 Mzo.

EN ALQUILAN LOS ALTOS DE SAN Lázaro, 328, de sala, saleta, 3 cuartos y cuarto criados en 90 pesos. Llave bodega. Informen en F-2482.
10853 25 Mzo.

SE ALQUILA EL PISO ALTO DE LA casa Damas, 5, entre Luz y Acosta, compuestos de sala, comedor, 4 cuartos y demás servicios. Precio 75 pesos. La llave en el bajo de la misma. Su dueño en Línea, esquina M, altos. Teléfono F-4496.
10884 25 Mzo.

VIRTUDES, 115, BAJOS

Se alquila esta casa compuesta de zaguán con su cancela, sala espaciosa de mármol, recibidor, tres grandes cuartos, comedor, cocina, baño y un patio espacioso. La llave en los altos. Precio, $90.00. Otros informes, de 3 a 6.

COMPAÑIA DE INMUEBLES DE LA HABANA

Cuba, 16, bajos, derecha. Teléfono A-4885.
C2595 4d-22

MERCED, 86, GRAN CASA SALA, COmedor, ocho cuartos, todos con doble ventanas, baño y dos water-closets, 135 pesos. Informan: Prado, 8. Teléfono A-1348.
10835 25 Mzo.

HERMOSO LOCAL

Se alquilan los bajos de la casa recién reedificada, Galiano 42, (donde estuvo la Agencia Ford). Son de mucha capacidad superficial y pueden adaptarse a las conveniencias de un establecimiento de novedades, pues están localizados en lugar muy céntrico y de mucho tránsito. En el número contiguo, mueblería, darán informes. Teléfono M-1091
10662 28 mz

SE ALQUILA PISO AMUEBLADO A todo confort compuesto de dos cuartos, sala, comedor, cocina y baño en el Malecón. Infirman: Cuban Bureau de Información. Manzana de Gómez, por Neptuno. M-6155.
10883 25 Mzo.

Se alquilan dos preciosos pisos altos, acabados de fabricar, en el moderno edificio situado en la esquina de las calles de Sol e Inquisidor. Se componen de sala, comedor, tres habitaciones, baño completo y cocina de gas. La llave en el café. Ganan $75 y $80. Para informes su dueño, R. Echeverría, Empedrado 30 (entresuelos) de 9 a 12 y de 2 a 5. Telf. M-2387.
10707 25 mz

SE ALQUILAN EL SEGUNDO PISO de la elegante casa Paseo del Malecón número 330 y 332, entre Belascoaín y Gervasio. Informan en el café Vista Alegre, Combarro. Teléfono A-6297.
10118 27 Mzo.

AMISTAD ESQUINA A NEPTUNO. Se admiten proposiciones para este local propio para comercio, al lado de la bodega con unos sesenta metros cuadrados de superficie y magnífico frente por Neptuno. Es completamente nuevo con todos los adelantos modernos. Informan: Sr. Ragusa. Teléfono F-1596. Precio 175 pesos.
10722 25 Mzo.

SE ALQUILAN EL PRIMERO Y SEgundo piso de San Lázaro 362, con sala, recibidor, 3 cuartos, baño intercalado, comedor al fondo, cocina de gas, cuarto y servicios de criados. Es de construcción moderna. Alquiler 120 y 90 pesos. Informan en el Tel. M-6931 Alvarez.
10747 24 mz.

SE ALQUILA LA CASA PASAJE Agustín Alvarez" No. 5, a una cuadra del Nuevo Frontón, con sala, saleta, 3 habitaciones y demás servicios. Informa Sr. Alvarez. Mercaderes 22, altos, de 11 a 1 2y de 5 a 6. El papel dice donde está la llave.
10772 4 ab.

SE ALQUILA LA CASA BENJUMEDA 4, entre Marqués González y Oquendo de construcción moderna, con sala, saleta, tres habitaciones y demás servicios. Informa Sr. Alvarez, Mercaderes 22, altos de 11 a 12 y de 5 a 6. El papel dice donde está la llave.
10771 4 ab.

SE ALQUILA LA MODERNA CASA de San Miguel, 254-D, con sala, saleta, cuatro cuartos y doble servicio sanitario. La llave en la bodega de la esquina de Hospital. El dueño en Guanabacoa, Martín Ugarte 16 y 1|2. Teléfono A-8045.
10765 27 mz.

SE ALQUILA PARA ESTABLECIMIEN to local, cien metros superficie en Cienfuegos 29 entre Gloria y Misión, cerca de la Terminal.
10774 30 mz.

AMISTAD, ESQUINA A NEPTUNO, se alquilan estos altos acabados de construir, compuestos de sala, recibidor, cinco cuartos, comedor, baño, cocina y servicio de criados. Informan: Teléfono F-1596. Precio 150 pesos.
10724 25 Mzo.

SE ALQUILA LA PLANTA BAJA DE Belascoaín 67 y San Nicolás, con 250 metros cuadrados, para comercio o para garage, pues en toda su capacidad sólo tiene dos columnas. Se da contrato; es nueva y el precio $150. Puede verse a todas horas.
10815 24 mz.

SE ALQUILA EL SEGUNDO PISO IZquierda de la casa Campanario, 133, compuesto de sala, recibidor, cuatro cuartos, comedor al fondo, cocina doble servicios y cuarto de criados.
10847 29 Mzo.

SE ALQUILA LA CASA OQUENDO 78, esquina Desagüe, tiene tres cuartos, sala, comedor y patio y servicio sanitario, de cielo raso, renta 50 pesos. La llave en la bodega de la esquina. Informan: Sitios, 42.
10328 26 Mzo.

Se alquila el piso principal de la casa calle Oquendo No. 23, entre San Rafael y San Miguel. Se compone de sala, recibidor, comedor al fondo, 4 habitaciones, baño intercalado, cocina de gas, habitación y servicio para criados. Informa M. Rodríguez. Ricla No. 23. Tel. A-2706.
10460 26 mz.

SE ALQUILAN ALTOS FINLAY 118, sala, recibidor, tres cuartos, baño intercalado, comedor al fondo, cuarto y servicio para criada, recién pintada, seis pesos. Llave botica. Informan: Mercaderes, 27.
10504 24 Mzo.

SE ALQUILA UNA GRAN NAVE PROpia para garage, industria etc. Informa Justino González. Taller de Maderas. Tejas 123. Habana.
10427 8 d 16

ALQUILERES DE CASAS

EN EL BARRIO COMERCIAL, JESUS María, número 10, se alquila un espléndido local con 300 metros. Informarán: Inquisidor, número 28.
10587 27 Mzo.

Se alquilan tres naves en Peñalver, Arbol Seco y Ferrocarril de Marianao, con chucho. Informan en las mismas.
10528 27 mz

Se alquila el gran almacén de Inquisidor 15, con 700 metros superficiales, altos al fondo, construcción fuerte y moderna. Informes en el mismo y en Arbol Seco y Peñalver. La Vinatera.
10528 27 mz

SE ALQUILAN LOS BAJOS DE LUgareño 26, ensanche de la Habana, frente al Parque, sala, recibidor, tres cuartos, baño intercalado, comedor al fondo, cuarto y servicio criada, llave bodega, setenta pesos. Informan: Mercaderes, 27.
10504 24 Mzo.

EDIFICIO "ABADIN"

Cuba 86. Se alquilan los altos de este edificio con 47 habitaciones. Primer piso para oficinas y segundo piso para viviendas de hombres solos o matrimonios sin hijos. Informes en los bajos. Abadín y Compañía.
10430 23 mz.

NEPTUNO 34, ALTOS, SE ALQUILA esta casa compuesta de sala, recibidor, cinco cuartos, comedor al fondo, baño, cocina y servicios. La llave en los bajos. Informa: Señor Ragusa. Teléfono F-1596.
10722 25 Mzo.

CONSULADO, 44, BAJOS

Bonito local para establecimiento, edificio moderno. Se hacen las reformas necesarias para el negocio que se vaya a establecer. Informes: Manzana de Gómez número 268, Sr. García. De 9 a 11 y de 2 a 5.
9929 30 Mzo.

SE ALQUILA LA CASA DE ALTOS Y bajos situada en Marta Abreu, (Amargura), 61. Informa: G. Suárez en el 63.
10573 24 Mzo.

Se alquila espléndido local, propio para almacén, con escaparates y oficinas. Informan, Aguila, 221.
C 2372 15 d 14

SE ALQUILA UN PRIMER PISO EN Cerrada del Paseo, casi esquina a Zanja, compuesta de sala, saleta, comedor al fondo, cinco frescas habitaciones y servicios completos y de criados. Da a la brisa y tiene azotea. Informan: A-4131. Las llaves ne la bodega de la esquina. Precio 100 pesos.
10364 28 Mzo.

PROPIO PARA ALMACEN, SE ALQUIlan los bajos de San Ignacio, 57, con 400 metros de superficie, en 130 pesos. Informan en Merced, 26 y teléfono I-1225.
5117 25 Mzo.

SE ALQUILA O SE VENDE ALMACEN en el Ensanche de la Habana con 965 varas cuadradas, piso de cemento, techo de zinc. Tiene instalación para luz eléctrica, servicio sanitario y viga de acero con diferencial a todo largo. Informan: Unión Comercial de Cuba, Mercaderes No. 14, Habana.
10259 24 mz.

SE ALQUILA LA PLANTA BAJA DE Inquisidor, número 31, propio para almacén, llave e informes en el 33.
10199 27 Mzo.

SE ALQUILA

La mejor esquina que tiene la Habana. San Lázaro, 99, esquina a la calle de Blanco, con doble línea de tranvías. La llave al lado. Para informes, Calzada del Cerro, 604.
10206 27 mz.

SE ALQUILA LA PLANTA BAJA DE San Isidro, número 73, propia para establecimiento. Informan en el café de esquina a Picota.
10199 27 Mzo.

SE ALQUILA EL PISO PRIMERO DE Inquisidor, número 31, con seis habitaciones y demás servicios. Informan en el 33.
10199 27 Mzo.

SE ALQUILA UNA CASA ESQUINA preparada para industria o almacén, precio de situación. Antón Recio y Puerta Cerrada. Informan: San Rafael, número 1, La Esmeralda.
10116 25 Mzo.

SE ALQUILA PI Y MARGALL, 83, (antes Obispo), dos plantas para establecimiento. Dr. Lazo. Aguiar, 38, de 2 a 4.
10126 25 Mzo.

SE ALQUILAN LOS ALTOS DE CONdesa 5, entre Campanario y Manrique: sala, comedor, cuatro habitaciones, baño con pañadera, cocina, etc. Precio setenta pesos. Informes: A. esquina Quinta. Maruri. Vedado.
10580 24 Mzo.

SE ALQUILAN LOS BAJOS DE PEADO número 16. Puede verse a todas horas. Informes: Campanario, 104, de 6 a 7 p. m.
10349 26 Mzo.

SE ALQUILA LA CASA DE UNA planta sita en Clavel número 13, compuesta de sala, saleta, cuatro habitaciones, baño intercalado, doble servicio, comedor al fondo, patio y traspatio. Precio único 70 pesos. La llave en la bodega de Lindero. Informan: Obrapía, número 69. Teléfono A-8570.
10194 24 Mzo.

SE ALQUILA UNA BARBERIA UNA carnicería, una nave de 9 por 14. Teléfono I-5123. José González.
6485 7 Abril.

OFICIOS 90

A partir del primero del próximo Abril se alquila la casa Oficios 90 que hasta la fecha ocupó la Compañía Trasatlántica Francesa. Para informes, condiciones y precio, dirigirse a Manuel Muñoz. Oficios 88, bajos.
9902 30 mz.

VEDADO

VEDADO, 5a., número 32, esquina F, se alquilan los bajos compuestos de cuatro habitaciones, baño y demás servicios. Informan en la misma su dueño.
10972 28 Mzo.

SE ALQUILAN AMUEBLADOS POR 130 pesos mensuales, a contar desde el día primero de abril próximo, los altos interior en 21, número 244, entre E y F, compuestos de sala, saleta, comedor, tres habitaciones, baño, cocina y servicio sanitario. Informan por el teléfono F-4280.
10979 25 Mzo.

VEDADO, EN LO MAS ALTO, CALLE 27, entre Baños y F, se alquila un chalet nuevo sin estrenar, jardín, portal, terraza, sala, recibidor, gabinete, baños, cinco amplias habitaciones, gran comedor, hermosa cocina, garage, cuarto de criados, todas las instalaciones son intercalado, todo está para personas de gusto con mucho fresco y claridad. La llave en la bodega de esquina Baños. Informes: J, esquina 9.
10923 26 Mzo.

VEDADO, 19, ENTRE 8 Y 10, NUMEro 447, altos y bajos, 4 cuartos, baño intercalado, servicio de criados. La llave 10 y 19, bodega. Informan: San Lázaro, 286, esquina a Lealtad.
10987 25 Mzo.

EN $100.00 SE ALQUILAN LOS ALTOS del chalet calle 25 entre Paseo y Dos, Vedado. 4 habitaciones, una de criados, baño de familia y criados. Sala, comedor, cocina de gas. Informan Teléfono M-4583.
1096 24 mz.

SE ALQUILAN LOS BAJOS O ALTOS de la casa calle C No. 192 esquina a 21 con gran sala, comedor, cuatro cuartos muy amplios, baño, cocina y sótano con lavadero, cuarto y servicio de criado, garage y un hermoso jardín alrededor. Alquiler $140.00.
10627 26 mz.

ALQUILERES DE CASAS

SE ALQUILA, EN 27 Y A, VEDADO, un departamento de dos habitaciones, bien ventiladas, con luz, agua abundante y demás servicios, precio módico.
11032. 25 Mz.

SE ALQUILA PARA ESTABLECIMIento la casa de 12 y 23, está al terminarse, propia para fonda, café, accesorios, mueblería, marmolería etc., etc. Informan en la misma fábrica al lado o al F-2482.
10853 25 Mzo.

Calle Diez entre 17 y 19, Vedado, segundo piso acabado de fabricar, con 4 cuartos, baño intercalado, cocina de gas, entrada independiente de criados. La llave en la bodega de 17. Informes F-2124.
10894 26 mz.

SE ALQUILA EN 35 PESOS UN PISO interior en 21, número 244, entre E y F, Vedado, tiene sala, comedor, dos cuartos y demás servicios. Puede verse. Pregunten al fondo de la misma por Bernabé.
10949 28 Mzo.

Vedado. Se alquila la casa Calzada 33 con portal, sala, comedor, cuatro cuartos, patio, cocina, doble servicio sanitario, entrada independiente de criados. Renta $100. Las llaves en la bodega al lado esquina a J. Vedado. Se alquila la casa J No. 3, con portal, sala, cinco cuartos, servicios. Renta $80.00. Las llaves en la bodega de J y Calzada.
10868 26 mz.

CALLE 25 ENTRE PASEO Y DOS, VEdado, se alquilan los altos. Seis habitaciones de familia, una de criados, baño de familia y criados, sala, saleta, comedor, cocina de gas. Precio $120.00 Informan Tel. M-4583.
10905 24 mz.

VEDADO. SE ALQUILAN ESPLENDIdos altos de esquina, calle 25 y 8, con sala, recibidor, tres terrazas, cinco habitaciones familia, gran comedor, despensa, dos cuartos, baño de lujo, lavandería, cuarto y servicios de criados con entrada independiente. La llave en los altos de la casa de al lado. Informan en Galiano 101. Ferretería. Tel. A-3974 o I-2610.
10913 25 mz.

VEDADO. SE ALQUILA LA HERMOsa y moderna casa Paseo, 374, entre 27 y 29, tiene cinco dormitorios y dos baños ,dos cuartos para servidumbre con dos servicios, sala, recibidor y comedor muy hermosos, magnífico garage. Llave e informes: Su dueño al lado número 272, altos.
10798 24 Mzo.

Se alquilan los hermosos altos de la calle de M núm. 98, entre Jovellar y San Lázaro, con sala, saleta, comedor, cinco cuartos, dos baños intercalados, cocina y demás servicios. La llave en la misma. Informan teléfono I-4166. Cerro 532.
10837 25 mz

SE ALQUILA O SE VENDE

Un chalet situado en una esquina de traile, a una cuadra del Convento de Santa Clara, calle C esquina a 12, en el Reparto Batista, con jardín, portal, sala, comedor, tres cuartos, baño, garage y cuarto de criados. Informa: Jorge Batista, E entre 11 y 12, Reparto Batista, teléfono I-2229.
10705 27 mz

SE ALQUILAN LOS ALTOS DE LA casa calle 25, número 112, entre 4 y 6, portal, sala, comedor, 3 cuartos, baño intercalado, cuarto y baño de criado y cocina de gas. Informan en 2, número 8, entre 9 y 11, Vedado.
10680 25 Mzo.

Vedado. Se alquila, acabada de pintar y arreglar la cómoda y fresca casa calle 25 No. 398 entre 2 y 4. Tiene 5 hermosos cuartos, sala, saleta y salón de comer, 2 cuartos de baño, 2 cuartos criados y baño. No tiene garage. Llave al lado.
10740-41 26 mz.

G Y 19, VEDADO, SE ALQUILAN LOS hermosos altos de esta casa, con sala, comedor, dos baños, seis habitaciones y dos más en la azotea. La llave en los bajos y más informes: Teléfono F-1385.
10350 26 Mzo.

Deseo tomar alquilada en el Vedado, casa moderna y cómoda, con seis habitaciones y dos baños se prefiere amueblada. Pago bien. Dirigirse: Hotel Inglaterra, Departamento 205.
9889 25 mz

VEDADO. PARCELA DE 7x36 MTS., calle 6 casi esquina a 25 $27.50. Belascoaín 61. Tel. M-3424.
10267 27 mz.

VEDADO. SE ALQUILA UNA HERmosa casa de dos pisos en la calle J, entre Línea y 15. Ocho habitaciones de familia y cuatro de criados, garage para tres máquinas. El dueño en la casa de al lado, esquina a Línea.
10246 1 ab.

JESUS DEL MONTE, VIBORA Y LUYANO

SE ALQUILAN LOS AMPLIOS Y frescos altos Jesús del Monte, 543, sala, saleta, cinco habitaciones, cuarto de baño, servicio de criados y cocina de gas. La llave en los bajos.
10960 1 Mzo.

Loma del Mazo. José A. Saco entre O'Farrill y Avenida de Acosta. Se alquila un chalecito nuevo, para matrimonio de gusto.
10943 25 mz.

CUARTOS EN JESUS DEL MONTE. Pintados al oleo, con buenos servicios sanitarios y luz eléctrica a $9.00, propios para conductores y motoristas. San Luis, entre Colina y Trespalacios. "Villa Jaya".
10958 1 Ab.

SE ALQUILA UNA HABITACION A señora sola, en Quince pesos en casa particular, altos. Gertrudis, 92, altos.
10938 26 Mzo.

SE ALQUILA UNA CASA EN AGUA Dulce y Flores, bajos, con tres habitaciones, cuarto de baño, sala y comedor. Informan Tel. A-4071 o en la Fábrica de Escobas al lado J. del Monte.
10889 29 mz.

Paradero de la Víbora. En la Calzada No. 618 A, se alquila un hermoso alto de reciente fabricación con cuatro cuartos y demás servicios. Informan en O'Farrill No. 13. La llave en el café El Cisne.
10851 26 mz.

SE ALQUILAN LOS ALTOS DE PAtrocinio y Revolución. Informan en la misma. Teléfono I-4886.
10838 24 Mzo.

BONITOS ALTOS

Se alquilan, acabados de fabricar, en San Leonardo y Durege en lo más alto y espacioso de Santos Suárez, con recibidor, sala, comedor, 4 cuartos, servicio intercalado, cocina y servicio y cuarto de criados. Informan en la misma. Tel. I-3121.
11058 27 mz.

ALQUILO ACCESORIAS CON DOS cuartos, servicio, cocina, luz eléctrica, patio, en Dolores entre 13 y 14, Reparto Lawton, alquiler $16.
11002. 26 Mz.

ALQUILERES DE CASAS

SE ALQUILA UNA PEQUEÑA CASIta en la calle Vega, frente a la fábrica La Ambrosía Industrial. La llave e informes en la bodega de la esquina de Tamarindo y por teléfono A-4661.
10972 28 Mzo.

SE ALQUILA UNA CASA EN LA CAlle Luco, número 17, Jesús del Monte, compuesta de 5 habitaciones, sala, saleta, comedor, patio, azotea y sus servicios sanitarios. Informan en Lamparilla y Bernaza. Bodega.
10992 26 Mzo.

SE ALQUILA LA CASA SANTA ANA 14, con portal, sala, saleta y tres cuartos y demás servicios. A tres cuadras de Toyo. Precio: $40.
11009. 26 Mz.

Se alquilan los frescos y ventilados altos de Luyanó No. 2 casi esquina a Toyo, con recibidor, gran sala, comedor, 5 cuartos y servicios en $80.00. También los de Jesús del Monte 287 con sala, comedor, 4 cuartos y servicios en $70.00, ambas casas acabadas de pintar. La llave en la ferretería. Informes en Compostela 107, almacén de papel.
10915 24 mz.

SE ALQUILA LA NAVE NUMERO 223 de los almacenes sitos en Luyanó y Concha. Informan: Edificio Nueva Escocia, 302. Teléfono A-6961.
10825 26 Mzo.

LUYANO, SE ALQUILA LA CASA calle Pérez número 97, entre Fábrica y Justicia, con sala, dos cuartos, comedor, cocina y baño. Informan al lado.
10815 25 Mzo.

CALZADA DE LA VIBORA 650, POR Josefina, se alquila una casa con portal, sala, comedor, tres cuartos y demás servicios. La llave en el café La Alegría. Su dueño: Cerro, 438-B. Teléfono M-9305.
10935 1 Ab.

PARA UNA INDUSTRIA

Se alquilan en la calle Tamarindo las casas números 45 y 47, con magníficas naves, preparadas especialmente para establecer en ellas cualquier industria. Hasta ahora ocupó dichas casas la importante fábrica de calzado Velma. Alquiler mensual, 250 pesos. Informan en Los Precios Fijos.
10698 24 mz

SE ALQUILA, JUNTO O SEPARADO, casa de altos y bajos en Princesa 19, Jesús del Monte. Cuatro cuartos, sala y saleta, servicio intercalado, gas y electricidad; todos los cuartos a la brisa, tres cuadras de la calzada y dos del carro Luyanó. Todo nuevo y cómodo. La llave al lado.
11012. 28 Mz.

Chalet de dos plantas, para familia de gusto. En lo mejor del Reparto de Mendoza, calle de Strampes, entre Patrocinio y Carmen, se alquila con terreno cercado para cría de gallinas. Planta baja: sala, saleta, biblioteca, comedor, hall, servicio sanitario. La planta alta se compone de cinco grandes y hermosas habitaciones con terrazas con vista para la Habana, cuarto de baño y amplios pasillos. Espléndido garage, con cuarto para chauffeur. Informan en Carmen No. 6. Teléfonos I-2686 e I-2841.
Ind

SE ALQUILAN MAGNIFICAS CASItas acabadas de construir en la calle Herrera número 25 entre Luco y Justicia, Pasaje, entrando a la derecha con dos habitaciones con su lavabo, cocina, servicio sanitario, instalación eléctrica, precio 20 pesos, dos meses fondo o fiador. Informan en el mismo la encargada de Malecón, 11, altos.
10411 2 Ab.

SE ALQUILA EN LO MAS ALTO DE la Víbora una hermosa habitación a señora sola o matrimonio. Informes: Teléfono I-2736.
9843 24 mz.

SE ALQUILA LA CASA CONCEJAL Velga, 12, entre Estrada Palma y Luis Estévez, Víbora, compuesta de jardín, portal, sala, saleta, 4 hermosas habitaciones, baño intercalado, doble servicio de criado, en módico precio. Para informes: Estrada Palma, 83, altos.
10594 29 Mzo.

JESUS DEL MONTE, SE ALQUILA la casa San Carlos, número 32, Loma Chaple, jardín, portal, sala, comedor, tres cuartos, buen cuarto de baño, cocina de gas, servicio de criado. Informan en la misma. Teléfono I-4842.
9955 25 Mzo.

ARRIENDO PASAJE DE CATORCE casas rentando 200 pesos, las doy por 100, todo alquilado. Informan: Taller de maderas. Pérez Hermanos. Luyanó. Teléfono I-2143.
9832 24 Mzo.

CALLE 5a., ENTRE VISTA ALEGRE y Acosta, en lo más alto de la Víbora, a 4 metros del Paradero, se alquila una casa de nueva construcción, con todas las comodidades, tiene 8 habitaciones, dos para criados, baño intercalado, dos servicios para criados, garage, jardín, portal y un gran patio con alguna arboleda. Su alquiler muy moderado. Es como un Sanatorio. Informan al lado. Villa Prat. o Teléfono I-2890.
10514 27 Mzo.

VIBORA, SE ALQUILA A MEDIA cuadra de la Calzada, los modernos, hermosos altos Ave. de Chaple, 6. Informan en los bajos. Teléfono I-3828.
10336 2 Ab.

SE ALQUILA LA HERMOSA CASA calle de Flores, número 16, compuesta de portal, sala, saleta, 4 grandes habitaciones, baño, cocina, servicio de criados, garage, patio y demás comodidades. La llave en la bodega e informa su dueño: 10 de Octubre 607 y medio. Teléfonos I-2694 y A-3442.
10348 24 Mzo.

VIBORA, SE ALQUILA LA CASA DE Lawton, número 80, con portal, sala, saleta, cuatro habitaciones y todos los demás servicios. Admito fiador. Teléfono I-1448.
10656 4 Ab.

JOSEFINA 31. VIBORA, PRECIOSA casa; sala, recibidor, cuatro cuartos bajos, dos baños para familia, comedor, pantry, cocina, garage, dos cuartos altos con todos sus servicios, jardín, teléfono, gas, calentador, alcantarillado y luz eléctrica. Llaves e informes: Lagueruela, 39. Teléfono I-2294.
10688 26 Mzo.

SE ALQUILA HERMOSA Y FRESCA casa situada en La Loma del Mazo, Víbora, calle Luz Caballero entre O'Farrill y Patrocinio, portal, sala, saleta, cuatro habitaciones, cuarto de baño, cocina y cuarto alto para criados, renta 65 pesos mensuales, toda decorada. Informes: Cancedo Toca C. Concha, 3. Teléfono I-1019.
10696 30 Mzo.

SE ALQUILA UNA HERMOSA CASA acabada de fabricar, tiene garage y todos sus servicios. Calle de J. A. Cortina y O'Farrill. Informan y la llave en la bodega de la esquina.
10198 25 Mzo.

EN ARROYO NARANJO SE ALQUILA la bonita y cómoda Casa-Quinta situada en la calle Luz esquina Soto, rodeada de un espléndido jardín. Se encuentra amueblada. Tiene garage, luz eléctrica, teléfono y buena y abundante agua. Informarán: Banco Nacional, 306. Tel. A-1051 o F-5694.
10791 31 Mzo.

SE ALQUILA, PAMPLONA 14, SALA Y tres cuartos, la tercera del Pasaje nueva, para un matrimonio. La llave en la carnicería. Informan: Sol, 59.
10785 24 Mzo.

CERRO

SE ALQUILA CASITA, SALA, CUARto y comedor, patio y cocina, en $25.00 La llave en Zequeira 107 esquina a C. Arango, cerca de la C. del Cerro.
11060 25 mz.

SE ALQUILA LA CASA ZEQUEIRA, 187, cerca de la calle Patria, propia para subarrendar algunos cuartos, precio 30 pesos al mes. La llave en el 185. Informa: Demetrio Córdova. Belascoaín 641.
10849 26 Mzo.

ALQUILERES DE CASAS

SE ALQUILAN LOS HERMOSOS BAJos del chalet de Cepero, 6 y Santo Tomás, (Cerro), a una cuadra de los tranvías, compuestos de sala, saleta, comedor, cuatro cuartos, baño, cocina, dos servicios, con una gran terraza a las dos calles. Informan: Monte, 320. Teléfono A-9895 o I-2948. La llave en los altos.
10847 28 Mzo.

EN LAS CAÑAS, CERRO, UNA ESquina, alquilo para cualquier clase de establecimiento. Tiene instalación de luz eléctrica y gas y lavaderos para tren de lavado, con buenas garantías se da contrato sin regalía. La llave en Infanta y Santa Teresa, bodega. Su dueño Teléfono I-5048.
10966. 26 Mz.

Se alquilan los frescos altos de la Calzada de Buenos Aires, Cerro número 9-B, con sala, saleta, tres hermosos cuartos, cuarto de baño y demás servicios. La llave en el núm. 11. informan teléfono I-4166. Cerro 532.
10837 25 mz

SE ALQUILA LA CASA CERRO, NUmero 675, altos, con cuatro habitaciones y demás servicios modernos. Informan en la misma y teléfono A-5867.
10201 27 Mzo.

GUANABACOA, REGLA Y CASA BLANCA

MARIANAO, FRENTE ESTACION HAvana Central, edificio "Nogueira", acabado de fabricar, contiguo al nuevo Cine-Teatro Capitolio, alquilo locales para restaurant y café, botica, carnicería, garage, departamentos altos, dos cuartos, baño y servicios, desde $20. Informes: Tel. I-7014.
10957 30 Mzo.

SE ALQUILA LA CASA CALLE DE Cueto 182 esquina a Luyanó con portal, sala, saleta, dos cuartos grandes, baño intercalado, cocina patio. Informan Reina 123. Teléfono A-9636 y A-8157.
11004. 26 Mz.

MARIANAO, CEIBA COLUMBIA Y POGOLOTTI

ORFILA COLUMBIA, SE ALQUILAN los altos de chalet moderno, frente al paradero Rabel, del eléctrico del Vedado. Todas comodidades deseables, garage y servicio criados en sótano. Renta moderada. Teléfono I-7691.
11015. 25 Mz.

COLUMBIA, PARA FAMILIA DE GUSto un chalet nuevo, frante al paradero Rabel del eléctrico del Vedado, ocho dormitorios, garage y jardín alrededor, con todas las comodidades deseables. Renta moderada. Tel. I-7691.
11014. 25 Mz.

SE ALQUILA O SE VENDE, EN EL Reparto "La Sierra" disponible el día primero, casa moderna de dos plantas. Consiste la planta baja, de jardín, portal, sala, hall, comedor, dos habitaciones, baño, cocina pantry, planta alta, cuatro amplias habitaciones con baños intercalados, dos terrazas. Tiene garage para dos máquinas con dos habitaciones altas con sus servicios para criados. Tiene teléfono. Distante media cuadra del tranvía y del parque. Ventajosas condiciones, magnífica oportunidad. Informan: Teléfono A-8181.
11003 25 mz.

Se alquila una casita nueva, Buena Vista, cerca del tranvía, sala, saleta, dos cuartos, baño, etc., $35 al mes. Gran casa con o sin muebles, con jardines, garage para tres máquinas, Buena Vista, $200 al mes. Se necesita un almacén, parte comercial de la Habana, 200 pesos y 250 pesos al mes. Traigan sus casas vacías aquí, y se las alquilaremos. Beers & Co. Habana, A-3070.
C2600 3 d 23

COLUMBIA, BUENA VICTA, AVENIda 6a., frente a la quinta del señor Barraqué, a dos cuadras de la línea del Vedado y a 3 de la de Zanja, se alquila por años un gran chalet de dos plantas, sala, recibidor, hall, gabinete, comedor, pantry, cocina, cuarto criados, baño, idem portal terraza, altos 6 cuartos, hall, baño moderno; garage para dos máquinas, lavadero, gallinero etc., etc., gran jardín con 50 metros de frente. Informes: Juarrero, en la misma. Teléfono I-7656.
10941 1 Ab.

SE ALQUILAN HERMOSOS Y VENTIlados altos en la calle Dos, Guasabacoa, 48, a dos cuadras de la Calzada de Luyanó, con sala, saleta y gran terraza y 3 hermosas habitaciones y comedor, servicios dobles y modernos y cuarto en la azotea para criados. Informan en los bajos de la misma. Teléfono I-7998.
10862 28 Mzo.

SE ALQUILA UNA CASA AMPLIA con baño intercalado en la Ampliación del Reparto Almendares. Calle 12, entre 9 y 10. Informan en la misma.
9893 23 Mzo.

EN LOMA LLAVES, CALLE LOMA, próxima al Hipódromo se alquila una hermosa casa de esquina con mucho terreno, tiene jardín, portal, sala, hall, comedor, gabinete, 3 habitaciones, cocina y pantry, garage, dos habitaciones y baño para criados 100 pesos. También se alquila al lado una gran casa con todas comodidades con 4 habitaciones, sala, gabinete, garage, dos cuartos y servicios de criados en 85 pesos. Las llaves e informes: Loma, número 85. G. Maurriz. Teléfono I-7231 o en Aguiar 100. Teléfono A-6443, de 10 a 11 y de 3 a 4.
9834 24 Mzo.

SE ALQUILA EN EL REPARTO LA Sierra, calle 8 y 3a., muy cerca del tranvía, con instante vecindario, a la brisa y acabada de fabricar, casas a $25, 40 y 70 pesos, también hay un gran local para establecimiento, razón en las mismas.
10416 28 Mzo.

VARIOS

Pase usted el verano en "El Sardinero", Santander, España

Para pasar un verano fresco alquilo "Villa Rita" extensión 3965 metros cuadrados, situada en la playa del Gran Casino, frente al mar y Avenida de Santo Mauro.

Es de lo mejor que hay en El Sardinero, lugar de veraneo elegante y playa Real.

La casa tiene sótano, planta baja y alta y otra sobre ellas para la servidumbre.

Está amueblada con muebles de estilo, sin estrenar y tiene:

Comedor, despacho, salón, seis habitaciones, cuatro más para criados, gran baño, cocina, hall, amplios miradores y servicios sanitarios modernos, garage, cuadra y vivienda del hortelano en edificio independiente.

Lavadero cubierto.

Hermoso parque con pinar antiguo y jardín moderno.

Se arrienda por la temporada de verano en 1,500 pesos moneda americana.

También se vende con los muebles y libre de gravámenes en $35,000 moneda americana.

Informan en Habana, 104, altos. Tel. A-6013.
10231 27 Mzo.

SE CEDE UN PEQUESO LOCAL CON armatostes y contrato, propio para cualquier giro. Precio $200.00. Informan: Aguila y San Miguel, Carnicería.
10880 25 mz.

PARA PERSONA QUE CONOZCA EL negocio, se alquila en Vueltas, provincia de Santa Clara, una magnífica casa propia para hotel, situada en lo mejor y más céntrico del pueblo: tiene hermosas habitaciones con agua corriente, magníficos cuartos de baño con agua fría y caliente; en el pueblo no existe hotel alguno. Informarán en la calle Agramonte No. 1.
9904 25 mz.

ALQUILERES DE CASAS

Finca de Recreo. Se alquila hermosa casa de vivienda de la Finca Primavera, situada en el Wajay, con jardines y arboleda. Informan Banco Gallego, Prado y San José. Se admiten proposiciones de compra de la finca.
9847 29 mz.

HABITACIONES

HABANA

CASA HUESPEDES LA COMERCIAL, Muralla, número 12, frente al parque, alquila habitaciones con todo servicio desde 40 pesos. Jueves y domingo se da pollo. Teléfono A-0207.
10926 1 Ab.

SE ALQUILAN EN SUAREZ, 50, TRES departamentos altos, entrada independiente, un pequeño comedor, buena cocina y servicios sanitarios, hay luz eléctrica, precio 50 pesos, para familia de moralidad, en los bajos informan en la ferretería a todas horas.
10977 5 Ab.

Se alquilan grandes habitaciones altas y bajas en Amargura 77 y 79. Se quiere mucha moralidad.
11026 1 ab.

SE ALQUILAN DOS HABITACIONES con o sin muebles a personas morales. Amistad 83 A, altos.
11048 25 mz.

HABITACIONES GRANDES Y FRESCas con o sin muebles. Se da comida si se desea. Hay un amplio comedor, teléfono, buen baño; es casa moderna. Mucha limpieza. Neptuno 156, primer piso, entre Escobar y Gervasio.
11044 25 mz.

HABITACIONES Y DEPARTAMENTOS en la hermosa casa calle Tejadillo número 12, entre Aguiar y Cuba, se alquilan habitaciones amuebladas y sin muebles y departamentos para oficinas.
11026. 1 Abril.

EN EMPEDRADO 31, SE ALQUILAN dos hermosas habitaciones sin muebles con ventanas a la brisa, propias para personas de moralidad. Informan segundo piso alto, izquierda.
11055 26 mz.

GALIANO 109, ALTOS, LA MEJOR CAsa de la Habana por su seriedad, limpieza y buena comida. Habitaciones con servicio sanitario completo, casa moderna.
10978 1 Ab.

EN CASA PARTICULAR NUEVA SE alquila una hermosa habitación amueblada, muy fresca y clara, hay teléfono gran cuarto de baño, cámbiansé referencias. No hay cartel ni en la puerta ni en el balcón. Villegas, 88, altos.
10982 1 Ab.

SE ALQUILA

local planta baja, propio para cualquier negocio u oficina relacionados con el puerto. Narciso López 2, antes Enna, frente al Muelle de Caballería.

SE ALQUILAN

En Monte 2 A, esquina Zulueta, dos hermosos departamentos de a dos habitaciones, uno en la azotea muy independiente sin niños. También una habitación interior.
11021 26 mz.

EN LUZ, 24

último piso, se alquila una habitación con todo el servicio, es casa de una familia y se piden referencias, tiene la casa teléfono.
10976 1 Ab.

CASA DE HUESPEDES. OBRAPIA 57, altos Borbolla. Familias estables, precios razonables, próxima oficinas, parques, paseos. Duchas, baños calientes, fríos. Toda asistencia $35.00 persona, adelante. Transeuntes, cama $1.00 cada comida 60 cent

HABITACIONES

SE ALQUILA UNA HABITACION A hombres solos con balcón a la calle y luz. Angeles, 53, altos, esquina a Corrales.
10965 30 Mzo.

MONSERRATE 93, ALTOS, ENTRE Lamparilla y Obrapía, se alquilan habitaciones con lavabo de agua corriente, muebles especiales, baño con agua caliente, a precios de situación. Informan en la misma.
10907 24 mz.

En Belascoain 95, sexto piso, izquierda, matrimonio serio cedería bonita e higiénica sala a profesional o comisionista, y dos confortables habitaciones a personas serias. Espléndidos servicios, elevador automático, tranvías frente y costados.
10912 25 mz.

EDIFICIO DE DEPARTAMENTOS PARA FAMILIAS

Terminada la construcción del magnífico Edificio calle 23 esquina a M, en el Vedado, y teniendo por alquilar aún algunos Departamentos altos y bajos, compuestos de sala, comedor, 3 ó 4 cuartos, baño, cocina y calentador de gas, servicios y cuarto de criados, pueden verse de 8 a. m. a 10 p. m. Son cómodos y frescos. Precios arreglados. Hay garaje. Informes en O'Reilly, 11. Valle y Grau y Cía. Teléfono A-4817.
10871 31 mz

RAYO 49, SE ALQUILA UNA HABItación a hombres solos o matrimonio sin niños.
10857 25 Mzo.

HOTEL "SANTANDER"

Si Ud. busca una habitación o apartamento en casa tranquila de intachable moralidad y económica, venga a esta. Belascoain 98 y Nueva del Pilar Teléfono M-1194.
10893 20 ab.

SE ALQUILA UNA HABITACION EN Barcelona 11, letra A, altos, casi esquina a Galiano, con luz y llavín a hombres solos con preferencia del comercio.
10617 25 mz.

BERNAZA 36

Frente a la Plaza del Cristo. Excelente casa de huéspedes. Se alquilan espléndidas, frescas habitaciones con balcón independiente a la calle. Estricta moralidad. Excelente trato. Magnífica comida. Precios módicos.
10612 29 mz.

EN RAYO, NUMERO 92, A PERSONAS de moralidad, se alquila un departamento alto, único alto. Informan y puede verse a todas horas. Teléfono A-8959.
10579 24 Mzo.

ZULUETA 36 D, SE ALQUILA UNA habitación con ventana. Tiene agua corriente, toda amueblada, para un matrimonio o dos personas. Se dan las mejores referencias.
10620 29 mz.

Terminadas las reformas de la gran casa Mercaderes 16 1|2, esquina a Obrapía, se alquilan en el principal, apartamentos con vista a la calle, propios para familias; hay habitaciones para hombres solos.
10193 1 ab

SE ALQUILA UNA ESPLENDIDA HAbitación con dos balcones a la calle de Belascoaín número 633 y Campanario, personas de moralidad sin niños.
10117 25 Mzo.

DEPARTAMENTOS Y HABITACIONES BARATAS

En Belascoain 123 casi esquina a Reina se alquilan con pisos de mosaicos y lavabos de agua corriente. Punto muy céntrico, parada de tranvías en la puerta. Tel. M-8750.
10037 25 mz.

SE ALQUILAN HERMOSAS Y FREScas habitaciones, con ascensor, luz eléctrica, instalación telefónica y lavabos de agua corriente en todas ellas; para oficinas o viviendas a precios arreglados. Puede adquirirlas a su gusto en el primero, segundo o tercer piso de la casa Sol 85. Dirigirse a los encargados primer piso, No. 208.
9741 2 ab.

VEDADO

Se alquila un departamento interior a matrimonio o personas solas en la parte alta del Vedado. Tiene servicios, alumbrado y amplia entrada independiente; no es casa de inquilinato. Calle F, 215, entre 21 y 23. Hay teléfono.
10986 25 mz.

SE ALQUILAN TRES CUARTOS POR separado en 19, número 245, entre E y F, Vedado. Informan al fondo de la misma casa, pregunten por Bernabé.
10813 27 Mzo.

SE ALQUILA EN 18 PESOS UN DEpartamento en la planta baja de 19 número 243-A, entre E y F, Vedado, compuesto de un salón y un cuarto, cocina, baño moderno y un patio independiente, tiene que ser persona de moralidad. Informan al fondo de la misma casa. Sr. Bernabé Molinet.
10812 27 Mzo.

SE NECESITAN

Criadas de mano y manejadoras

SE SOLICITA UNA CRIADA DE MAno en Línea 86, bajos, casi esquina a Paseo, se da buen sueldo y ropa limpia, pero hay que trabajar.
11030. 26 Mz.

CRIADA DE MANOS, SE SOLICITA

una, joven y que sepa trabajar en la calle 11 No. 144, entre J y K. Vedado. Buen sueldo.
11046 25 mz.

SE NECESITA UNA CRIADA ESPAñola para una familia que se embarca a España, tiene que colocarse desde ahora y traer referencias de las casas que ha servido. Dirección: Teléfono A-9595.
10939 27 Mzo.

SE SOLICITA UNA CRIADA DE MAno en Monte, 21, no duerme en la colocación.
10969 25 Mzo.

SE SOLICITA CRIADA PENINSULAR que sepa su obligación en Oficios, 88-A, altos. Teléfono M-4954.
24 Mzo.

SE NECESITAN

SE SOLICITA UNA CRIADA PENINsular para los quehaceres de un matrimonio, ha de saber cocinar y traer referencias. San Lázaro, 303, altos, entre Hospital y Espada.
10956 25 Mzo.

SE SOLICITA UNA MANEJADORA blanca que sepa cumplir con su obligación y sea cariñosa con los niños. Corrales 8, moderno, segundo piso, izquierda.
10955 25 Mzo.

SE SOLICITA UNA MANEJADORA peninsular para niños mayores. Sueldo $35.00. Ropa limpia. Calle 9 entre K y L. Teléfono F-4894.
10897 24 mz.

SE NECESITA UNA JOVEN DE 14 años para ayudar a los servicios de una corta familia, sueldo 10 pesos y ropa limpia. Teléfono I-2348.
10794 24 Mzo.

SE SOLICITA UNA CRIADA QUE SEA formal y que sepa cumplir con su obligación, sueldo 25 pesos y ropa limpia. Monte, 431, por Castillo.
10693 25 Mzo.

CRIADOS DE MANO

SE NECESITA UN CRIADO DE MANO peninsular que tenga recomendación de casa particular. Sueldo $45. También se necesita un segundo criado. Sueldo $30 y un muchacho para limpiar el patio y fregar $15. Habana 126, bajos.
10900 25 mz.

COCINERAS

AMARGURA 67, ALTOS, SE SOLICITA una criada peninsular que entienda algo de cocina. Tiene que ser persona limpia y aseada para que viva en la casa en compañía de una señorita. Si no tiene buenas referencias y quien la recomiende y si no es persona aseada que no se presente. Se prefiere que lleve poco tiempo en el país. Casa de 2 personas solamente.
11045 25 mz.

SE NECESITA UNA MUCHA PENINsular que sepa cocinar bien, ayude a los quehaceres de una casa pequeña y duerma en la colocación. Buen sueldo, ropa limpia. Concordia e Infanta. Teléfono A-6008.
11040. 25 Mz.

SE SOLICITA UNA COCINERA QUE sepa bien su obligación, buen sueldo a casa de Mario Seglie. Calle 13 entre D y E, altos, Vedado.
11029. 25 Mz.

SE SOLICITA UNA SEÑORA DE MEdiana edad para la limpieza y cocina de una casa, sueldo $30, Monserrate 125.
11025. 27 Mz.

SE SOLICITA UNA COCINERA EN Mercaderes, 37, segundo, que no duerma en la colocación.
10934 27 Mzo.

SE SOLICITA UNA COCINERA PEninsular de mediana edad para establecimiento de hombres solos; se da plaza, y buen sueldo. Ha de presentarse únicamente de una a tres de la tarde en Salud, número 21. Sr. García.
10869 26 Mzo.

COCINERA ESPAÑOLA

Se solicita una aseada y que sepa su oficio, en Calzada de la Víbora, 654.
10796 24 mz

COCINEROS

SE SOLICITA UN BUEN COCINERO O cocinera que sepa su obligación y que tenga referencias. Calle J No. 150 esquina a 15, Vedado.
10910 24 mz.

CHAUFEURS

FLEISCHMANN & CO. VILLEGAS 81, bajos. Solicita un chauffeur que sepa manejo camión Ford y tenga bastante tiempo de práctica. Se exigen referencias. Sueldo para empezar $75.00 mensuales.
10911 24 mz.

Se solicita un chauffeur para camión Mack. Debe traer referencias de la última casa que ha trabajado. Informan: Manzana de Gómez 355, de 4 a 6.
10692 24 mz

PERSONAS DE IGNORADO PARADERO

Se desea saber de Eduardo Martínez Suárez, Natural de Cancienes, Avilés, Asturias. Lo reclama su hermano Rafael Martínez Suárez, recién llegado de España, para junta de herederos. Vínculo No. 7, Calabazar, Habana.
11008 28 mz.

VARIOS

SE SOLICITA UNA CRIADA PARA limpiar por hora para un matrimonio. Casa de Mario Seglie, 13 entre D y E, altos, Vedado.
11029. 25 Mz.

SE DESEA UNA MUCHACHA DE 14 a 15 años en Paula 17.
11020. 25 Mz.

NECESITAMOS VARIOS MUCHACHOS señoritas y caballeros. Tenemos artículos para la calle, boticas, vidrieras y bodegas. Pagamos sueldo o comisión. Neptuno 100, Habana. Hay globos, aeroplanos y de Papá Montero.
11064 25 mz.

SE SOLICITA PORTERO PENINSUlar de más de 30 años, con buenas referencias. Prado, 46, de 2 a 3 de la tarde.
10955 25 Mzo.

DE $5.00 A $10.00 DIARIOS PUEDE ganar Agente vendedor activo para trabajar producto eléctrico patentado de gran aceptación. Presentarse de 8 a 9 a. m., en Aguacate, 49.
10961 25 Mzo.

Fábrica extranjera busca representante para la venta de sus productos conocidos en el mundo entero. Diríjase para entrevista por escrito al Apartado 1134.
10930 25 mz.

SOLICITO PERSONA INTERESADA en aprender español a cambio de enseñar inglés. También cangeo sellos de correo para colecciones. Razón: A. Ron, Monte 63, Habana, de 6 a 8 p. m.
10942 30 Mzo.

Se solicita un hombre que esté acostumbrado a cuidar animales y tenga gusto para ello, cubano o isleño, con referencias. Presentarse por la mañana en la Quinta Palatino, Cerro.
C 2619 3 d 23

SE SOLICITA UN BUEN LIMPIABOtas que sepa bien su cometido. Si no que no se presente. Vean a F. Ronquillo, Espigón de Santa Clara.
10873 27 mz.

Solicitamos en cada pueblo personas activas y bien relacionados para representar negocio de fácil introducción y que deja gran utilidad. No se trata de mercancías. Informes señor Director. Apartado 2172. Habana.
10879 24 mz.

SOLICITO MODISTA ENTENDIDA vestidos de teatro por día. Prado, 105.
10593 22 Mzo.

SOMBRERERAS

Se solicitan buenas sombrereras, trabajo todo el año. La Casa de Enrique. Neptuno, 74
9901 30 Mzo.

SE NECESITAN

Se necesita una criada para limpiar en horas de la mañana. Si no sabe, que no se presente. Teniente Rey, 93, bajos.
10787 24 mz

CASA EXPORTADORA DE ITALIA busca activo vendedor, joven, conocedor de la plaza, para la venta de artículos italianos. Exígense buenas referencias. Virtudes, 93-A, altos, pedir del señor Alvarez.
10686 25 Mzo.

IMPORTANTE

Compañía americana del negocio de víveres solicita un taquígrafo en español con experiencia y un ayudante de Corresponsal que sepa archivar. Solicitudes a M. Z en este periódico.
10905 24 mz.

¡REVENDEDORES! ¡¡JUGUETES!!

Llamamos la atención hacia nuestra exhibición de juguetes alemanes. Hay de todo a precios sumamente bajos.

"EL GATO NEGRO"
NEPTUNO, 65
C2464 10d-16

VENDEDOR RELACIONADO CON EL comercio importador para ventas cit en víveres y otros artículos, solicito con referencias. Teniente Rey, 14. Depto. 6, de 8 a 9 a. m.
9957 23 Mzo.

NECESITO PERSONA QUE DISPONGA de $80.00 a $100.00 para cederle la vidriera de dulces, helados y billetes en el Habana Park. Informes Hernández. Luz No. 7.
10621 24 mz.

Para imprenta se solicita hábil y activo agente vendedor, con preferencia conocedor del ramo. Brillante porvenir para hombre serio y trabajador. Diríjanse dando detalles y referencias a "REX". Apartado 1201, Habana.
10641 26 mz.

CANTERAS DE CAMOA

Necesitamos hombres para trabajar en las canteras por la cuenta. Se prefieren aquellos acostumbrados a esa clase de trabajos.
10214 24 Mzo.

AGENCIA DE COLOCACIONES

LA AGENCIA "LA UNION"

De Marcelino Menéndez es la única que en cinco minutos facilita todo el personal con buenas referencias. Para dentro y fuera de la Habana. Llamen al Tel. A-3318. Habana 114.
10756 27 mz.

LA PRIMERA DEL VEDADO, SE SOlicitan cocineras, criadas de mano, 21 2c4, entre E y D. Vedado. Teléfono F-5897.
8266 3 Ab.

VILLAVERDE Y CA.

O'REILLY 13. TELEFONO A-2348

Esta acreditada Agencia facilita rápidamente buenos dependientes, cocineros y todo cuanto personal usted necesite con buenas referencias de su aptitud y moralidad; se mandan a toda la Isla cuadrillas de trabajadores para el campo. O'Reilly 13. Tel. A-2348.
10718 28 Mzo.

SE OFRECEN

Criadas de mano y manejadoras

SEÑORA ESPAÑOLA DE MEDIANA edad, desea colocarse de criada de mano, no le importa ir al campo. San Ignacio, 43.
10980 25 Mzo.

SE OFRECE UN PENINSULAR PARA criado de mano, tiene magníficas referencias y no tiene pretensiones de mucho sueldo. Informes: Maloja, número 53. Teléfono A-3090.
10981 25 Mzo.

JOVEN ESPAÑOLA, DESEA COLOCAción de criada de mano o manejadora, tiene práctica en sus obligaciones y referencias. Cuba 71.
11007. 25 Mz.

DESEA COLOCARSE UNA ESPAÑOLA de criada de mano o de manejadora. Informan Paula 100. Teléfono A-1969.
11024. 25 Mz.

SE DESEA COLOCAR UN MATRImonio, ella para criada de mano o manejadora, y él de criado de mano, jardinero o cosa análoga. Calle Santa Clara, Fonda La Paloma. Daniel Varela.
10859 24 Mzo.

SE DESEA COLOCAR UNA MUCHAcha de criada de mano o de manejadora en Revillagigedo, 4.
10870 24 Mzo.

UNA JOVEN DESEA COLOCARSE DE criada de mano o medio día de trabajo. Habla inglés y español. Gloria 149.
10875 24 mz.

DESEA COLOCARSE UNA MUCHACHA española de criada de mano o de cuartos. Sabe cumplir con su obligación y tiene quien la recomiende de casas que ha trabajado. Informan Calle 13 entre C y D. Quinta de Pozo Dulce. Vedado.
10881 24 mz.

DESEA COLOCARSE JOVEN PENINsular. Manejadora o criada de mano. Informan Tel. F-3568.
10886 24 mz.

SE DESEAN COLOCAR DOS MUCHAchas peninsulares de criadas de mano o manejadoras. Informan en Reina, 102. Teléfono M-1629.
10784 24 Mzo.

SE DESEA COLOCAR UNA PENINSUlar de criada de mano, está acostumbrada a trabajar en el país si es una corta familia, entiende un poco de cocina, es de mediana edad, sabe cumplir bien con sus obligaciones. Informe en Zanja, 106.
10831 25 Mzo.

SE DESEA COLOCAR UNA ESPAÑOla recién llegada, criada de mano o manejadora. Informan: Zequeira, 159-A.
10841 24 Mzo.

DESEA COLOCARSE UNA JOVEN española de criada o manejadora, tiene buenas referencias. Villegas, número 105 y 107. Otilia, cuarto número 12.
10850 24 Mzo.

SE DESEA COLOCAR UNA MUCHAcha peninsular criada de mano o de cuartos, tiene referencias. Calle D, número 4, entre 1a. y 3a. Vedado.
10716 23 Mzo.

DESEA COLOCARSE UNA MUCHACHA peninsular de criada de mano. Entiende de cocina. Informan Someruelos 24
10729 23 mz.

UNA MUCHACHA ESPAÑOLA DESEA colocarse de criada de mano o manejadora, es formal y trabajadora, no siendo casa buena es inutil presentarse. Informa en Empedrado, 12.
10846 24 Mzo.

UNA MUCHACHA DE TRECE A CAtorce años, desea colocarse para los quehaceres de casa, no sale de la Habana. Suspiro número 16, cuarto número 2, bajos.
1673 24 Mzo.

SE DESEA COLOCAR UNA MUCHAcha peninsular de criada de mano o manejadora. Informa: Calle Colón, número 55, Reparto Las Cañas. Cerro.
10576 24 Mzo.

DESEA COLOCARSE UNA JOVEN DE manejadora o criada de mano, en casa de moralidad. Tiene quien la recomiende. Para más informes, Rayo 90.
10475 27 mz.

Criadas para limpiar habitaciones y coser

DESEA COLOCARSE UNA PENINSUlar para limpieza de casa y repasar; sabe zurcir. Menos de $30.00 no se coloca. Informan Prado 113, segundo piso. Tel. A-3537.
10908 25 mz.

SE OFRECEN

UNA PENINSULAR DESEA COLOCAR se para criada de cuartos y costura o cocinar para una corta familia, es sola, no le importa hacer algún quehacer. Informa: Mercaderes 2, moderno, altos, entresuelo, tiene buenas referencias.
10817 24 Mzo.

SE DESEA COLOCAR UNA ESPAÑOla para cuartos y coser o criada de mano, sabe trabajar, desea buena familia, tiene referencias de las casas donde ha trabajado, es formal y trabajadora, se puede ver: Santa Teresa, letra B, esquina a la Calzada del Cerro. I-1759.
10832 24 Mzo.

JOVEN ESPAÑOLA DESEA COLOcarse para limpieza de habitaciones o manejadora, desea casa de moralidad. Informa: Angeles, número 58, bajos. Teléfono A-7012.
10816 24 Mzo.

UNA MUCHACHA DESEA COLOCARse para cuartos y coser o manejadora, también viajo al Norte si es necesario, es muchacha seria y formal y sabe cumplir con su obligación y tengo referencias y hablo inglés y deseo casa de moralidad. Informes: Acosta, número 14.
10725 24 Mzo.

CRIADOS DE MANO

JOVEN ESPAÑOL DESEA COLOCARSE de criado de mano. Sabe su obligación; lleva doce años en Cuba. Conoce costumbres del país. Tiene referencias. Informan Tel. A-5394.
10902 25 mz.

JOVEN ESPAÑOL CON PRACTICA en el país, desea colocarse de criado de mano, tengo muy buena conducta y antecedentes. Sueldo 40 pesos. Informa: Abelardo. Teléfono F-4385.
10824 24 Mzo.

SE OFRECE UN BUEN CRIADO DE mano peninsular; tiene referencias de las casas que trabajó. Lo mismo se coloca para oficinas, clínica, camarero o dependiente. Habana 126. Teléfono A-4792.
10842 25 Mzo.

SE OFRECE UN CRIADO DE MANO con buenas referencias de donde trabajó, sabe cumplir con su obligación. Teléfono M-2013.
10854 24 Mzo.

SE OFRECE CRIADO DE MANO ESpañol, joven, activo y muy práctico en el servicio. No tiene grandes pretensiones y da referencias. Informan Teléfono A-9976. Hotel Cubano.
10745 24 mz.

SE OFRECE CRIADO DE MEDIANA edad, serio y práctico en todo lo que concierne a un buen servicio de casa particular, prefiere casa seria, no tiene inconveniente en salir fuera de la Habana. Aviso al teléfono I-7898. Marianao.
10661 25 Mzo.

COCINERAS

SE OFRECE UNA COCINERA ESPAñola de mediana edad, cocina a la española y criolla, muy limpia y seria, siendo casa chica, no tiene inconveniente en ayudar a la limpieza, no duerme en la colocación. Informan: Dragones 90.
11041. 25 Mz.

DESEA COLOCARSE UNA JOVEN de color para cocinar, sabe su obligación Informe en Paula, 47, habitación baja número 6.
10944 30 Mzo.

SE DESEA COLOCAR UNA CRIADA americana, sabe cocinar, lavar o limpieza de casa tiene quien la garantice y buena recomendación. Cádiz, 82, Cerro.
10933 26 Mzo.

COCINEROS

COCINERO REPOSTERO PENINSUlar, cumplidor y conoce a la perfección el oficio, se ofrece para comercio, restaurant o una buena casa de huéspedes. Informan: Aguila, 136-A. Teléfono A-9893.
10993 25 Mzo.

Se ofrece jefe de cocina, pastelería y repostería para casa particular rica, y de gusto. Trabaja la alta cocina francesa, la española y la criolla. Le garantizan en las casas donde ha trabajado de sus hechos y trabajo. Para informes Teléfonos A-2834 y A-8262 Antigua de Mendy.
11034 25 mz.

COCINERO Y REPOSTERO, BLANCO, muy limpio, con las mejores referencias. Mercado del Polvorín. A-1386, café, por Animas.
11038. 25 Mz.

UN JOVEN DE COLOR DESEA COLOcarse de ayudante de cocina. Tiene buenas referencias. Informan Sitios 15
11049 25 mz.

CRIANDERAS

ESPAÑOLA, DESEA COLOCACION de criandera con buena y abundante leche, tiene certificado, recién llegada de España. Cruz del Padre número 11, entre Cádiz y Santa Rosa.
11005. 25 Mz.

DESEA COLOCARSE UNA ESPAÑOLA de criandera, tiene buena y abundante leche, tiene 23 días de haber dado a luz, se le puede ver su niño. Informan Factoría 86-A.
11023. 25 Mz.

SE DESEA COLOCAR UNA ESPAÑOla de criandera, tiene certificado de Sanidad. Tiene buena leche. Se le puede ver el niño, tiene dos meses de haber dado a luz. Informan San Miguel 181 1|2.
11016. 25 Mz.

SEÑORA ESPAÑOLA DESEA COLOcarse de criandera, tiene certificado, abundante leche, llámela: Teléfono M-4373, para verla: Sevilla, 32. Casa Blanca.
10797 27 Mzo.

DESEA COLOCARSE UNA SEÑORA peninsular de criandera. Tiene buena leche y abundante. Tiene su niño, es joven y leche de segunda vez. Tiene quien le de muy buenas referencias, familias muy conocidas, de haber estado colocada con ellas. Informan Calzada de Vives No. 140 a todas horas.
9999 25 mz

CHAUFEURS

CHAUFFEUR ESPAÑOL DESEA COlocarse en casa particular, tiene referencias de las casas donde ha trabajado y 5 años de práctica. Informan en el teléfono F-1980.
10971 25 Mzo.

CHAUFFEUR ESPAÑOL, DE MEDIANA edad, se ofrece para casa particular. Tiene referencias. Informan Teléfono M-7832.
10884 24 mz.

PROPIETARIOS DE AUTOS. — ME ofrezco como mecánico, hacer las reparaciones a domicilio. Avisos. Teléfono A-5901.
10449 24 mz.

TENEDORES DE LIBROS

TENEDOR DE LIBROS, CONTADOR, corresponsal español, 27 años, habla inglés, larga práctica comercial como jefe de oficina, solicita empleo en la ciudad o el campo. Pretensiones modestas. Referencias inmejorables. B. Pérez. Apartado, 2242.
10818 24 Mzo.

Experto tenedor de libros, se ofrece para toda clase de trabajos de contabilidad. Lleva libros por horas. Hace balances, liquidaciones, etc. Salud, 67, bajos. Teléfono A-1811.
C 750 Alr. Ind. 19

TENEDOR DE LIBROS

con inmejorables referencias y larga práctica comercial aceptaría puesto en casa importante. Informes: Sr. Santiso. Tel. A-3322.
10456. 28 Mz.

SE OFRECEN

EXPERTO TENEDOR DE LIBROS. Contador, Auditor, se ofrece para toda clase de trabajo. Horas o día entero, conociendo inglés, francés, alemán. Referencias. Avisos, "Experto Hotel Royal Palm".
10345 24 Mzo.

TENEDOR DE LIBROS

con inmejorables referencias y larga práctica comercial, acepta pequeñas contabilidades por horas. Practica Balances, cierre de libros, etc. Informes Sr. Santiso. Teléfono A-3322.
10456 28 mz

TENEDOR DE LIBROS Y CORRESponsal en inglés y castellano. Por una pequeña asignación mensual le llevo o dirijo sus libros, lo mismo de día que de noche. Buenas referencias. J. Martínez. E. Villuendas, 161-B, Tel. M-3013.
10197 27 Mzo.

TENEDOR DE LIBROS CON BASTANte práctica, se ofrece al comercio para llevar la contabilidad por horas. Honorarios a satisfacción del comerciante. Referencias inmejorables. Izquierdo. Luz, 2, altos. Teléfono A-2034.
5120 25 Mzo.

VARIOS

MECANICO MAQUINISTA

Con veinte años de trabajos en ingenios como primer maquinista, haciendo personalmente los trabajos de herrería y demás anexos a la maquinaria, se ofrece sin pretensiones a los señores Hacendados; y los señores Industriales se les ofrece con conocimientos prácticos en fábricas de aguas minerales y demás, pudiendo acompañarle dos hijos para estos trabajos, con documentos que justifiquen sus trabajos realizados y personas que los garanticen, puede dirigirse: Manantiales Uribe. Delicias, 68. Teléfono 1-8-5175. Guanabacoa.
10968 25 Mzo.

CRIADO DESEA COLOCARSE HAbiendo servido en buenas casas de la Habana. Tiene recomendaciones, sabe planchar ropa de caballero. Teléfono A-9146.
11000. 25 Mz.

SE DESEA COLOCAR, UN HOMBRE de mediana edad, para portero o criado de mano, tiene referencias de las casas donde trabajó. Tiene referencias. Informan: Teléfono A-9146. La Florida, pregunten por Jesús, Egido 18.
11026. 25 Mz.

UNA SEÑORITA AMERICANA, CON varios años de experiencia, desea comunicarse con alguna familia que busque profesora o compañera de viaje para Europa o los Estados Unidos. Enseña inglés y alemán. Dirijase a Miss E. Jovellar 27.
11062 25 mz.

SE DESEA COLOCAR UN MATRIMOnio español, ella es modista, corta y cose por figurín y él trabaja de cualquier cosa, tienen una niña de meses. Monte 187, informan.
10957 25 Mzo.

SE OFRECE UN JOVEN MATRIMOnio español sin hijos, ella sabiendo coser a mano y máquina por figurín también, y él entendido en toda clase de negocios y buena contabilidad, prefiriendo encargados casas inquilinato y no importándoles salir al campo, sin pretensiones. Teléfono M-6766.
10860 24 Mzo.

SEÑORA QUE SABE CORTAR, COser y demás trabajos de la casa, desea trabajar en casa de moralidad. Calle Angeles, número 43. Teléfono A-3151.
10865 24 Mzo.

SEÑORA VIUDA CON NIÑO DE TRES años, acostumbrada al manejo de casa y sabiendo coser, lavar y planchar bien con muchos años de práctica, con buenos informes desea colocarse. Informan Cerro 651, bodega.
10904 24 mz.

SE SOLICITA UNA INSTITUTRIZ sin pretensiones o manejadora fina, que hable bien inglés, para enseñar dos niños de ocho y diez años, que tenga buenas referencias y que esté dispuesta a viajar por Europa. Teléfono F-4648, de 10 a 3.
10820 24 Mzo.

PROPIETARIOS

Persona seria y de buen carácter con garantías y referencias de primera, se ofrece para administrar propiedades, cobro de alquileres, etc. por retribución módica. Sr. Román. Apartado 1215 Habana.
10719 4 ab.

¡OFICINISTA O VENDEDOR!

Caballero alemán, de varios años de experiencia comercial en Cuba, desea trabajar con casa comisionista o importadora. Referencias de primera. Ofertas a teléfono M-9391, de 9 a 11.
10664 24 Mzo.

EL MECANICO VARELA

A plazos. Llame al F-2290. ¿Por qué no pone usted su cuarto de baño con la comodidad y confort que le pertenece? Llame a Varela. F-2290. ¿Por qué no modifica su instalación sanitaria. Llame al F-2290, Vedado. ¿Por qué no cambia sus llaves de agua para evitar multas por desperdicios? F-2290. ¿Por qué no separa su instalación eléctrica para evitar pagar más que lo que usted consume de luz? Llame al F-2290. ¿Por qué no repara o cambia sus aparatos de gas? Llame al F-2290. ¿Por qué no dora o niquela sus lámparas y estarán siempre nuevas? Llame al 2290 y Varela le hace estos trabajos a módico precio y a plazos cómodos. Llame al Teléfono 2290 o escriba a 23 No. 90 Vedado y será atendido. Servicio continuo.
7638 31 Mzo.

MODISTA MUY PRACTICA CON LAS mejores referencias se ofrece al comercio para trabajar en toda clase de confecciones de señoras y niñas. Informes: Teléfono M-3864.
10344 2 Ab.

YAÑEZ SANDE, SE HACEN CARGO de tramitar cartas de ciudadanía, antecedentes penales carcelarios y todos los trámites en oficinas públicas. Agramonte, número 34, antes Zulueta. Oficina: Teléfono A-5937.
10337 24 Mzo.

DESEA COLOCARSE UN HOMBRE de edad muy formal, de portero, lo garantiza una persona del gobierno. Manuel Fernández Suárez. Fonda La Paloma. Dueño: José González.
10558 24 Mzo.

MATRIMONIO ESPAÑOL MUY FORmal, desea encargarse de cuidar la casa de personas que vayan al extranjero o al interior. Tiene quien lo garantice. Altarriba, 37, esquina San Luis. Víbora, bodega.
10375 24 Mzo.

SEÑORA MORAL CON REFERENcias se hace cargo de niños para cuidarlos, casa higiénica, precios baratos. Amelia. Figuras, 10, esquina a Escobar.
9161 31 Mzo

PRACTICO EN EL COMERCIO DE IMportación, contabilidad. Teneduría de Libros, Representaciones, mecanografía etc., con inmejorables referencias, se ofrece para un cargo de confianza en comercio o industria. Para informes: dirigirse al Apartado 101. Teléfonos: A-7764 y M-8948.
10266 25 mz.

TENEDOR DE LIBROS, PROFESIOnal y ex-jefe de Administración de un importante Central azucarero, admitiría proposiciones para uno de dichos cargos. Razón: Concordia 86, bajos a nombre de R. Alorda.
9879 24 mz

EMILIO PRATS Co.

Arquitectos, Constructores. Proyectos y presupuesto gratis. Para toda clase de construcciones. No cobramos nada adelantado. Teléfono I-4492.
9380 11 ab.

SE OFRECEN

SE OFRECE JOVEN ESPAÑOL, ENtiendo en panadería y parte de dulcería. Dirigirse: Hotel Cuba. J. Martínez.
10669 26 Mzo.

ENSEÑANZAS

CLASES A DOMICILIO. PROFESOR con largos años de práctica y garantía se ofrece para alumnos de ambos sexos. Muy conocido en el Vedado. Calle 17, número 233, esquina a G. Teléfono F-5594. Vedado.
10332 28 Mzo.

SE NECESITAN CHAUFFEURS. APRENdan a chauffeurs. Empiece hoy. Se gana mejor sueldo con menos trabajo que en ningún otro oficio. En la escuela de Mr. Kelly se les enseña a manejar y todo el mecanismo de automóviles modernos. En corto tiempo puede usted obtener el título y una buena colocación. Venga o escriba por un libro de instrucción, mandando seis sellos de 2 centavos. Escuela Automovilista y de Aviación de la Habana. San Lázaro 249
11056 25 mz.

DE PASO PARA NORTE AMERICA

Grandes novedades para señoras. Doy clases de corte y modelo desde lo más clásico a lo de más fantasía. Cortador y modelista de las siguientes casas de París: Paquen, Bernard, Ducet y Agnes y últimamente en la Gran Casa Charvirt. Dirijanse a M. J. Virtudes 8 A. Teléfono M-2191.
11070 25 mz.

BAILES. DELY KYASSK

Sin competencia, sin precisar las lecciones que necesita, por depender esto de las aptitudes del discípulo, les enseño a bailar con ritmo y elegancia, de manera que puedan hacer una buena figura en la sociedad. Teléfono M-8041.
10814 27 mz

Estudio
POR CORRESPONDENCIA
de
CONTABILIDAD
CALCULO MERCANTIL
CORRESPONDENCIA
COMERCIAL
El sistema más eficaz
INSTITUTO "R. ALBERT"
Informes: J. L. FRANCH
Director
APARTADO 2308 HABANA
10891 31 mz.

ACADEMIA DE MUSICA

Incorporada al Conservatorio "Sicardó". Directora: señora Araceli Sánchez de Menéndez, Amargura, 73, altos, (entre Aguacate y Villegas). Teléfono M-8897.
C2127 30d-5

Aprenda con rapidez y perfección el Fox-trot, Tango, Valse, etc., con competente profesor. Clases privadas o a domicilio. On parle francais. Instruction given in English if desired. Profesor Rex. Teléfono F-4167.
10768 4 ab.

B. FALCON, PROFESOR DE VIOLIN a domicilio o en Amistad 154, altos, puede examinar en el Conservatorio Falcón y obtener su título el que lo desee. Teléfono A-8487.
10328 25 Mzo.

BAILES, INGLES, A-1827

RAPIDO METODO: PROF. WILLIAMS ENTRENADOR

Cultura física. Ejercicios artísticos. Clases de baile e inglés en grupos, 10 pesos mensuales. Bailes de salón sistemáticamente perfectos de 12 a 22 pesos curso completo. Tango inclusive. Clases privadas de 3, 4 y 5 pesos. Apartado 1032. Informa el teléfono A-1827 exclusivamente de 1 a 2 o antes de las 9 y media.
10158 16 Ab.

PROFESORA DE INSTRUCCION SE ofrece para dar clases a domicilio, en la Habana, Vedado o Santos Suárez. Teléfono I-5456.
10334 2 Ab.

Si usted no habla
Francés,
¿por qué no va
PARIS-SCHOOL?
Manzana de Gómez, 240.
Teléfono A-9164.
8935 7 Ab.

APRENDA INGLES EN 15 MINUTOS por día en su casa, sin maestro. Garantizamos asombroso resultado en pocas lecciones con nuestro fácil método. Pida información. THE UNICERSAL INSTITUTE (D56) 123 East 86 th. St., New York City.
... 60d- 21 Feb.

GRAN ACADEMIA COMERCIAL DE IDIOMAS, TAQUIGRAFIA Y MECANOGRAFIA. UNICA PREMIADA EN EL GRAN CONCURSO PROFESIONAL CELEBRADO EL 28 DE MAYO DE 1922. COLEGIO PARROQUIAL ELEMENTAL SUPERIOR. DIRECTOR: LUIS B. CORRALES. LOMA DE LA IGLESIA DE JESUS DEL MONTE. CLASES NOCTURNAS. SE ADMITEN INTERNOS.
8704 Ind. 15 N

ACADEMIA DE CORTE, SISTEMA "PARRILLA"

Autora y directora: Felipa Parrilla de Pavón, corsés, sombreros, pintura, flores y labores en general. El sistema más moderno y simplificado conocido. Enseñanza rápida con ajuste dos meses, lo mismo en el corset que en los sombreros. Los corsés en ocho días. Todo se garantiza. Aprenda pintura en diez lecciones. Bordados a mano y a máquina. Clases por la mañana, tarde y noche. A fin de curso un valioso título. Se admiten internas. Habana, 65, altos, entre O'Reilly y San Juan de Dios. De venta el método "Parrilla".
7236 27 Mzo.

COLEGIO-ACADEMIA "CASTRO"

Cálculos Mercantiles, Teneduría de Libros, Gramática, Escritura en máquina, etc. Clases para dependientes del Comercio por la noche. Director: Abelardo L. Castro. Jesús María, número 70, altos.

UNA SEÑORITA AMERICANA QUE ha sido durante algunos años profesora en las escuelas públicas de los Estados Unidos, desea algunas clases porque tiene varias horas desocupadas. Dirigirse a Miss. H. Línea, 105.
9924 30 Mzo.

ACADEMIA MARTI

Directora Srta. Casilda Gutiérrez. Corte costura sombreros y pintura Oriental. Bordado a máquina, clases a domicilio. Jesús del Monte 607. Tel. I-2236.
5852 24 Mzo.

ENSEÑANZAS

Profesor de Ciencias y Letras. Se dan clases particulares de todas las asignaturas del Bachillerato y Derecho. Se preparan para ingresar en la Academia Militar. Informan en Neptuno, 220, entre Soledad y Aramburu.
Ind. 2 ag

ACADEMIA "MANRIQUE DE LARA"

CUBA, 58, ENTRE O'REILLY Y EMPEDRADO

Enseñanza garantizada. Instrucción Primaria, Comercial y Bachillerato, para ambos sexos. Secciones para párvulos. Sección para Dependientes del Comercio. Nuestros alumnos de Bachillerato han sido todos aprobados, 22 profesores y 30 auxiliares enseñan taqu

PARA LAS DAMAS

Las Canas

Desaparecen con el AGUA DE COLONIA "DR. LOPEZ CARO

Loción higiénica, inofensiva, de agradable perfume, que devuelve al cabello canoso su color primitivo sin las molestias de las tinturas.

De venta en todas las buenas tiendas. Precio del frasco $3.50. Pida prospecto.

Representantes:

PINEDA Y PARDO

Amargura 43. Telf. M-6203

C2203 — 2d-23 3d-29

¡¡NO SE PINTE!!

Las pinturas dan a la mujer aspecto vulgar y esconden mal los defectos del cutis.

Cuídese con los tratamientos científicos únicos, ya célebres en la Habana, y con los incomparables con ningunos otros productos del Instituto de Belleza de la Plaza Vendome, París, que curan las imperfecciones, blanquean y embellecen el cutis sin que parezca pintado.

Se dan consejos y enseña la aplicación gratis.

MADAME HEURIETTE

Unica en toda Cuba. Experta con Diploma

SAN RAFAEL, 63-A

entre Campanario y Lealtad.

Teléfono M-5525.

1159 — 7 ab

MATA MOSQUITOS "KATOL"

Inofensivo para matar mosquitos, cocuchas mundialmente. Es sorprendente ver cómo caen muertos ante el fino humo que expiden unas pocas varillas. Garantizamos su éxito. Si usted quiere dormir tranquilo, ¡pruébadlo! De venta en El Sol Naciente. O'Reilly, número 104.

1181 — 2 Ab.

ELIXIR DENTIFRICO

Dentol. Perfuma y purifica el aliento. Quita las caries y preserva de la piorrea. Los gargarismos combate el catarro. Preparación deliciosa y delicada, (125 gramos un peso), venta en droguerías. Productos Dentales. Neptuno, 32 y en la Agencia Distribuidora, San Rafael y Escobar, Botica, Teléfono A-8025 y A-6262.

10415 — 17 Ab.

PELUQUERIA FRANCESA

para

SEÑORAS Y NIÑOS

MAURICIO Y MORA

Antiguos de Dubic

San Rafael, 12

Teléfono A-0210

Peinados, Postizos, Lavado de cabeza, Manicure, Massage, Tintura, Ondulación permanente, Arreglo de cejas. Precios moderados.

Salón especial para niños.

TINTURA SELECTA

no es una más, es la más moderna en Tintura para el cabello. Negro, castaño, oscuro, castaño.

Su elaboración es el conjunto de teoría y práctica, la única formula para preparar un producto absolutamente efectivo.

Su mejor garantía es que empleamos la selecta en nuestros salones especiales para Tintura.

De venta en todas las droguerías y boticas de Cuba.

Agente:

PELUQUERIA FRANCESA

SAN RAFAEL, 12

SAYAS PLISADAS, PLISAMOS SAYAS acordeón, plise, tachones, pliegues, incordeón, sol, campana y labrados todo lo más nuevo que se hace; garantizo que no se va el plegado ni lavando la ropa. Hacemos dobladillo de ojo en hilo, plata y oro. Forramos botones de todos los estilos. Hacemos festones en todos tamaños de conchas. Reparamos los trabajos al interior en el día. Calle M. Corbato, "El Chalet", Neptuno 44. Tel. A-6402. Sucursal: Santos Suárez y Paz, 1-4704.

1467 — 24 mz.

PARA LAS DAMAS

TINTURA PARIS PARA LAS CANAS

Allana todas las dificultades; es instantánea, en un solo pomo; su aplicación es rápida; en un momento tendrá usted su color natural. No contiene nitrato de plata y sí una garantía absoluta de ser la mejor de todas. Su precio es $2.00 y por correo 25 cts. más. En el salón de Belleza de la doctora Juana Alonso, en su gabinete, encontrará usted también todos los productos de belleza para el cutis, Crema de Pepinos y el Líquido renovador y el Agua de Membrillo, todos estos productos son para conservar su juventud y evitar las arrugas y además las hace desaparecer cuando existen. Se corta la melena a señoras y señoritas; se hace toda clase de postizos y se compra pelo caído de señoras. Villegas 45. Telf. M-6192.

10204 — 21 Ab.

PARA SER RUBIA

conservarse rubia use manzanilla alemana "The Gold Sun", pídalo en el Encanto, Droguerías, farmacias y en su Dpto. Industria 112. Teléfono A-3749. Peluquería "La Central". J. Saavedra. Presente este anuncio al pedirla. Precio: $1.70, interior $1.90.

10355 — 31 Mzo.

A LA MUJER LABORIOSA

Máquinas "Singer" para casas de familia y talleres. Enseñanza de bordados gratis, comprándonos alguna máquina "Singer" nueva, al contado o a plazos, no aumentamos el precio. Se hacen cambios. Se alquilan y hacen reparaciones. Avísenos personalmente, por correo o al teléfono A-4522. San Rafael y Lealtad. Agencia de "Singer". Llevamos catálogo a domicilio si usted lo desea. No se moleste en venir. Llame al teléfono A-4522. San Rafael y Lealtad.

9752 — 10 Ab.

AVISAMOS

A nuestra numerosa y distinguida clientela y a las damas en general, que acaba de instalar 7 gabinetes expresamente para el corte de melenas, atendido por 7 verdaderos profesionales. Se corta la melena en las distintas formas del Garson como en París. Las melenas rizadas aquí son onduladas, Marcel, visítenos y se convencerá.

PELUQUERIA MARTINEZ

Solo para señoras y niños

Masaje, Ondulación

Permanente Champoo

Arreglo de cejas, Manicure.

Neptuno, 81. Tel. A-5039.

SE BORDAN

Toda clase de vestidos. Se hace dobladillo de ojo, se forran botones y se plisan sayas y vuelos de todos anchos. María L. de Sánchez. Jesús del Monte, 459, entre Concepción y San Francisco.

[illegible] — 26 Mzo.

MASAJES CIENTIFICOS

Por la Dra. Juana Alonso. Hace desaparecer la gordura en 30 masajes por su método. Toda grasa se elimina y puede quedar esbelta como desee. Villegas, 45. M-6192.

10204 — 21 Ab.

PARA LAS DAMAS

SOMBREROS DE LUTO

Tenemos a la venta los últimos modelos de sombreros de luto. También se hacen de encargo, y se mandan para escoger. "La Casa de Enrique". Neptuno, 74. Teléfono M-5761.

9907 — 30 Mzo.

DOMINGO IBARS

Mecánico en general. Se limpian y arreglan cocinas de gas, calentadores y cocinas estufina. Se hacen toda clase de instalaciones para las mismas con y sin abono. Tenemos mucha práctica. También me hago cargo de instalaciones y arreglos de cuartos de baño, lo mismo que instalaciones eléctricas, contando con un personal experto. Carmen, 66. Teléfono M-3428. Habana. Llamen desde las 7 a. m. a las 6 p. m. los días laborables.

ENTRE AMIGAS

—Ay, que melena tan linda. ¿Dónde te la cortaron?

—En "La Parisién". Y a tí ¿te la cortaron allí?

—Qué va, chica; ¿tú no ves lo mal que la tengo? si estoy horrorosa. Dime ¿Donde está la Parisién?

—En Salud 47, teléfono M-4125, y cobra 60 cts. Tengo que decirte un secreto.

¿Cuál?

—Que me teñí el pelo.—

¿Ese pelo es teñido? me engañas.

—Te lo juro. con la Tintura Margot que la tiene en todos los tonos en la "Parisién".

10807 — 28 Mzo.

TRATESE USTED MISMA

Haga de su persona su "Obra Maestra".

Le ofrecemos absolutamente gratis el folleto de

ELIZABETH ARDEN,

la genial creadora de un tratamiento científico para aumentar sus encantos y defender su belleza.

Este folleto es lo más interesante que se ha escrito en castellano sobre asuntos femeninos. Usted misma con las instrucciones de este folleto puede corregir todos los defectos de su cutis.

Envíenos HOY MISMO su dirección, al APARTADO 1915, Habana, y recibirá franco de porte el breviario de la mujer: "En Pos de la Belleza."

Ind.

PRODUCTOS DE BELLEZA "MISTERIO"

AVISO A LAS FAMILIAS

Cara y manos ásperas, piel levantada o cuarteada, se cura con solo una aplicación que usted haga con la famosa crema misterio de Lechuga; también esta crema quita por completo las arrugas. Vale $2.40. Al interior, la mando por $2.50. Pídala en boticas o mejor, en su depósito, que nunca falta. Peluquería de señoras, de Juan Martínez. Neptuno, 81.

CREMA DE PEPINOS PARA LA CARA, SIN GRASA

Blanquea, fortalece los tejidos del cutis, lo conserva sin arrugas, como en sus primeros años. Sujeta los polvos, envasado en pomos de $2. De venta en sederías y boticas. Esmalte "Misterio" para dar brillo a las uñas, de mejor calidad y más duradero. Precio: 50 centavos.

LOCION MISTERIO DE LA FUENTEMILIA

Para quitar la caspa, evitar la caída del cabello y picazón de la cabeza. Garantizada con la devolución de su dinero. Su preparación es vegetal y diferente de todos los preparados de su naturaleza. En Europa lo usan los hospitales y sanatorios. Precio: $1.20.

DEPILATORIO "MISTERIO"

Para estirpar el bello de la cara y brazos y piernas desaparece para siempre, a las tres veces que es aplicado. No use navaja. Precio: 2 pesos.

AGUA MISTERIO DEL NILO

¿Quiere ser rubia? Lo consigue fácilmente usando este preparado. ¿Quiere aclararse el pelo? Tan inofensiva es esta agua que puede emplearse en la cabecita de sus niñas para rebajarle el color del pelo. ¿Por qué no se quita esos tintes feos que usted se aplicó en su pelo poniéndoselo claro? ¿Esta agua no mancha. Es vegetal. Precio 3 pesos.

AGUA RIZADORA

¿Por qué usted tiene el pelo lacio y flechudo. ¿No conoce el Agua Rizadora del Profesor Eusfe de París? Es lo mejor que se vende. Con una sola aplicación le dura hasta 45 días; use un solo pomo y se convencerá. Vale 2 pesos. Al interior $2.40. De venta en Sarrá, Wilson, Taquechel, La Casa Grande, Johnson, Fin de Siglo, La Botica Americana. También venden y recomiendan todos los productos Misterio. Depósito, Peluquería de Martínez. Neptuno, 81. Teléfono 5039.

QUITA PECAS

Paño y manchas de la cara. Misterio se llama esta loción astringente de cara, es infalible y con rapidez quita pecas, manchas y paño de su cara, éstas producidas por lo que sean de muchos años y usted las crea indurables. Vale tres pesos para el campo $3.40. Pídalo en las boticas y sederías o en su depósito: Peluquería de Juan Martínez. Neptuno, 81.

BRILLANTINA "MISTERIO"

Ondula, suaviza, evita la caspa, orquetillas, da brillo y soltura al cabello, poniéndolo sedoso. Use un pomo. Vale un peso. Mandarlo al interior $1.20. Boticas y sederías o mejor en su depósito.

NEPTUNO, NUMERO 81

entre San Nicolás y Manrique.

Teléfono A-5039.

Regalamos a todos sus niños juguetes, y los retratamos gratis, igual que a todas las señoras o señoritas que se pelen o se hagan algún servicio. El pelado y rizado de los niños es hecho por expertísimos peluqueros. En la gran peluquería de Juan Martínez. Neptuno, 81.

PARA LAS DAMAS

SOBRECAMAS DE PIQUE CLASE DE lo más fino y tamaño extra, grande, camera, valen $10.00, las liquidó a $3.90 Manteles alemanisco fino a $1.60; tapetes de mesa a $3.00, alfombras de seda a $3.00; gobelinos, preciosos, cuadro artístico de tapicería, $2.90 y muchas novedades a ganga verdad. Concordia 9, esquina a Aguila.

SABANAS CLASE SUPERIOR, TAMAÑO mediano, a peso; sábanas finísimas, camera imperial, a $1.36; sábanas bordadas, finísimas, a $1.80; fundas medio cameras a $0.40; fundas cameras a 20.55; fundas bordadas a $0.75; delantales de goma, a $0.40; baberos goma, a $0.10; pantaloncitos goma, a $0.40; bufandas de lana, que valen $4.00 las liquido a $1.80; sweters niña, clase fina, a $1.85; gorra de estambre a $0.40 Concordia 9, esquina a Aguila. Teléfono M-3828.

500 VESTIDOS LIQUIDO A PESO, LO mismo de gingham a $1.50; vestidos de voillé finísimo surtido de colores a $2.50; vestidos de niña a 40 y 80 centavos, todos valen el triple, trajes de niño a $1.25. Concordia 9 esquina a Aguila. Pedido. Dirigirse a E. Gondrand.

10845 — 24 Mzo.

MUEBLES Y PRENDAS

MAQUINAS "SINGER"

Para talleres y casas de familia, desea usted comprar, vender o cambiar máquinas de coser al contado o a plazos? Llame al teléfono A-8381. Agente de Singer. Pío Fernández.

31 Mzo.

¿QUE NECESITA?

Cuando necesite comprar o vender muebles, en juegos o sueltos; cuando desee adquirir una bonita y económica alhaja para hacer un regalo y tener la seguridad de que va a quedar bien; cuando quiera comprar o vender un piano o pianola de buena marca; cuando necesite un traje de etiqueta para lucir su arrogante figura en los salones aristocráticos como un distinguido "dandy"; cuando, en fin, necesite dinero, nosotros, en LA ZILIA, de Suárez, 43, se lo proporcionamos en el acto sin más garantía que la de alguna alhaja u otro objeto que represente valor.

SE VENDE UN JUEGO DE CUARTO color caoba y una pianola eléctrica con orquesta, propia para cine o cabaret. Amistad 83, A, altos.

11047 — 25 mz.

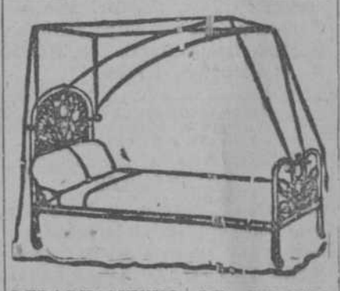

DEPARTAMENTO DE COLCHONETAS, COLCHONES, COJINES, ETC.

De todos estos artículos presenta El Encanto la más extensa y flamante variedad.

A los precios más módicos.

Colchonetas, surtido completo de tamaños y calidades, desde $3.00.

Colchones, de varias clases, altos y bajos, desde $7.00.

Edredones ("confortables") de seda, un gran surtido.

Cojines de cretona, de otomano, de seda, bordados, de terciopelo... Desde $1.50.

Cestos de mimbre para ropa usada, para viaje y otros usos, en todos los tamaños y formas, desde $1.75.

Mosquiteros de punto y de muselina, en todos los tamaños, desde $1.50.

Mosquiteros con aparato, en varias formas y tamaños, desde $5.00.

Mosquiteros sueltos, para aparatos, en todos los tamaños, desde$2.50.

"EL ENCANTO"

VEDADO. VERDADERA GANGA: vendo por embarcarme, dos lindos y preciosos objetos de arte moderno, en plata finísima y sin usar. Una ponchera, con servicio para doce personas y una huevera original. Costaron 105 pesos y se dan por 65 pesos. Calle 10, número 132, altos, esquina 13.

10952 — 26 Mzo.

SE VENDE, muy barato, en OBISPO, 32, altos, un escaparate, un lavabo, un aparador, una nevera, una bastonera, un vajillero, sillas y sillones, una mesita de noche, una mesa de comedor.

C2596 — 6d-23

SE COMPRA GRAFOFONO O VICTROLA con discos de familia particular que le estorbe o estén aburridos de ella: se compra en cualquier estado. Lealtad 33. Tel. A-6855.

10901 — 29 mz.

Se compran muebles modernos, victrolas, máquinas Singer, muebles de oficina, prendas y ropa de caballeros. Damos dinero a módic interés sobre prendas y objetos de valor. A-9205. El Volcán, Factoría, 26.

10839 — 26 mz

COMPRAMOS MUEBLES, VICTROLAS, máquinas de coser y escribir y ropa de hombre en buen estado, pagamos más que nadie. Llame al teléfono M-1966. El Oriente casa de préstamos, Factoría 9.

10795 — 20 Ab.

MAQUINA SINGER, SE VENDEN dos juegos sala 55 pesos, tapizado, cama blanca, lavabo 14 pesos, mamparas modernas, aparador marquetería piano. Industria, 13, altos.

10801 — 25 Mzo.

MAQUINA DE DOBLADILLO DE OJO y máquina de Festón, último modelo nuevas instaladas en una mesa poder doble funcionado con su motor corriente 110|220 y existencias de hilo y seda, se vende al mejor postor. Taller de confecciones. San Rafael 234, entre Infanta y San Francisco. También un motor 220 trifásico 1|4", y otro de 1|2 caballo.

10509 — 29 Mzo.

MUEBLES Y PRENDAS

Muebles, nuevos y usados, joyas procedentes de empeños a precios razonables. Buen surtido. Ventas a plazos y al contado. La Pulsera de Oro, Zenea 217, A-7423.

10926 — 1 ab.

GANGA. VENDO TODOS LOS MUEBLES de mi casa. Juego comedor y cuarto, ovalado. Juego de sala laqueado. Una lámpara y cuadros. San Nicolás 39 bajos.

10908 — 24 mz.

AVISO, EN GANGA, CAMAS DESDE $8.00; lavabos $12.00; mesas correderas desde $6.00; camas de niño desde $7.00; escaparates desde $14.00; seis sillas y dos sillones americanos $20.00 vajillero $15.00; coquetas $15.00. Todo en ganga hay en Avenida de Italia 44, antes Galiano.

10908 — 24 mz.

COMPRO MUEBLES Y PIANOS, PIANOLAS y Victrolas, adornos, máquinas de coser, objetos de valor, pianos. Teléfono M-7513. Voy enseguida. Teléfono M-7513.

10916 — 25 mz.

POR EMBARCAR. ESCAPARATE CHICO $25; cómoda americana $17; chiffonier $16; buró plano y silla $35; juego saleta u oficina $60; sillones $10; pianola nueva Stowers y banqueta $450; (costó $1.200) y otros muebles. Industria 41, bajos esquina a Colón.

10917 — 25 mz.

¿QUIERE VD. GANAR CINCO PESOS diarios? Puede usted ganarlos facilmente vendiendo entre sus amistades prendas de última novedad más barato que en las tiendas. Le enseñamos como, y le facilitamos un muestrario compuesto de una leontina doble ramal, un par yugos, una cadena solapa, seis sortijas piedras de niñas, dos sortijas tipo tresillo, seis alfileres corbata distintos tipos, seis aretes pendientes enchapados, seis pares colgantes pasta, seis idem con dibujos de flores, doce sortijas piedras todos distintos tipos, doce sortijitas y alfilitos niño surtido tamaños, seis sortijas roseta, combinaciones variadas, seis anillos lisos de caballero, todo lo arriba expresado de enchape de oro garantizado, además un collar Coán de coral y perlas con flecos, seis pulsos pañuelo, un cinturón esmaltado para caballero, seis pares aretes presión de perla, tres pulsos modernistas de cuentas color vivo, seis pares aretes vidrio forma pendiente, catorce pulsos semanario, doce collares verde para niños, seis idem azabache con flecos para señoras, tres idem marfil imitación, seis idem perla, y una motera con colorete, espejo etc. Todo muy bien presentado, las sortijas en estuches, y todos los renglones numerados y debidamente facturados. Son 134 artículos por sólo $20.00 (Veinte pesos) en giro postal a la orden de BORN BROTHERS, Muralla, 20, Habana. Referencias: The National City Bank of N. Y. El muestrario vale el doble de lo que se pide.

10702 — 4 Ab.

MAQUINAS DE ESCRIBIR

Underwood, $30; otras Underwood. Completamente nuevas, $60; otras marcas modernas, $20. Son las máquinas del Banco Español. Corrales, 70, cerca de Aguila, casa particular.

10808 — 31 mz

"La Alianza" de Cancelo y Teijido. Ofrecemos constante y variablemente muebles para cuarto, comedor, sala, recibidor, sueltos o en juegos. Llamamos la atención acerca de un extenso surtido de relojes, de cinta, de forma, a precios baratísimos. No se olvide que nosotros compramos y cambiamos muebles de todas clases, máquinas de coser y de escribir, victrolas, fonógrafos y discos y ropa a precios de circunstancias. Neptuno, 141, teléfono M-1048. Compramos y vendemos muebles y empeñamos alhajas y objetos de valor a interés módico. No olvidarse, Neptuno 141, esquina a Escobar, al lado de la bodega.

10683 — 26 mz

MUEBLES BARATOS

No compre sin ver estos precios donde será bien servido por poco dinero. Juego cuarto, marquetería 115 pesos comedor, 75 pesos sala 58 pesos, saleta 75 pesos, escaparates desde 10 pesos, camas 8 pesos cómodas 14 pesos, aparador 14 pesos, mesas correderas 7 pesos, sillas desde $1.50, sillón 3 pesos y otros que no se detallan todos en relación a los precios antes mencionados. Véalos en la mueblería y casa préstamos.

"LA PRINCESA"

San Rafael, 107. Tel. A-6926

SE VENDE UNA VIDRIERA MODERNA de un metro 25 centímetros de alto por un metro 56 centímetros de largo. Cerro, 885-A, frente al paradero, bodega.

10675 — 28 Mzo.

SE VENDE UN JUEGO DE CUARTO Luis 16. Escaparate de tres lunas, dos camas pequeñas, dos mesas noche, dos butaquitas, una mesa centro. Consulado, 62, de 11 a 5.

10721 — 26 Mzo.

AZOGUE SUS ESPEJOS

El dueño de La Francesa, Fábrica de Espejos, recién llegado de París, trajo la maquinaria más moderna que existe para ejecutar cualquier trabajo. Espejos de Venecia, toilette, mano, reflectores, astronomía, aumento, disminución. Especialidad en azogar con los mejores procedimientos europeos. Precios económicos y servicio rápido a domicilio. Se habla francés alemán, italiano y portugués. Reina 44. Tel. M-4507.

10742 — 19 ab.

AL EXTENDER USTED UN CHECK sin estar debidamente protegido, significa firmar un check en blanco, pues con líquidos especiales se puede borrar la cantidad escrita, y en este caso su firma responde por todo el dinero que tenga en el Banco. Para evitar ésto, usted debe usar una máquina que escriba exactamente la cantidad en pesos y centavos, quedando taladrada la cantidad escrita. Puedo ofrecerle lo que usted necesita: Magnífica máquina que escribe cantidad desde un centavo hasta un millón de pesos, menos un centavo, que se venden a 75 pesos, y que están casi nuevos, por la pequeña cantidad de 25 pesos, gastos de express gratis. Remita Giro Postal. Adalberto Turró. Aguacate, 130, Habana. Cuenta con: National City Bank of New York.

10653 — 26 Mzo.

JUEGOS COMEDOR, $70.00

Nuevo con sus lunas viseladas compuesto de vitrina, aparador, mesa redonda y 6 sillas en "La Casa Vega". Suárez, 15, atendemos pedidos del interior.

10374 — 2 Ab.

COMERCIANTES, VENDO BARATO 3 vidrieras modernas mostrador, 3 armatostes, propios para botica o quincalla y 2 grandes vidrieras, escaparates, pueden verse en Subirana, número 13. José López.

10513 — 27 Mzo.

¡REVENDEDORES! ¡¡JUGUETES!!

Llamamos la atención hacia nuestra exhibición de juguetes alemanes. Hay de todo a precios sumamente bajos.

"EL GATO NEGRO"

NEPTUNO, 65

C2464 — 10d-16

MAQUINA DE DOBLADILLO DE OJO con habitación o sin ella. Compro una o dos, también una de plisar. Avise a Amargura, 35. Teléfono A-1327.

10508 — 24 Mzo.

MUEBLES Y PRENDAS

JUEGOS ESMALTADOS

de cuarto color marfil o gris con [illegible] parate, cama, coqueta, mesa de noche y banqueta redonda 145 pesos, juego recibidor marfil estilo Luis XVI, siete piezas muy fino 75 pesos. "La Casa Vega". Suárez 15.

10374 — 2 Ab.

LOS DOS HERMANOS

Casa de compra Venta. Se compran muebles nuevos y de uso u oficina, fonógrafos. Se necesita gran cantidad por ser una casa de mucho movimiento. No se olviden de que se pagan más que ninguno. Tel. A-2029.

9405 — 11 ab.

A LOS DUEÑOS DE HOTELES, CAFES y tendas me hago cargo de barnizar armatostes y cantinas y sillería especialidad enregillado. Carmen número 62. Teléfono M-7234.

9147 — 25 Mzo.

MUEBLES BARATOS "LA PERLA". ANIMAS, 84

Tenemos gran existencia de juegos de cuarto, de sala y comedor, tanto finos como corrientes; tenemos surtido para todas las fortunas; vendemos piezas sueltas, escaparates, camas, lámparas, burós, sillería de todas clases y cuanto pueda necesitar una casa bien amueblada. Precios, véanlos y se convencerán de la baratura. Damos dinero sobre alhajas y vendemos joyas baratísimas.

MAQUINAS DE ESCRIBIR

Se vende un gran lote de 100 máquinas, donde hay Underwood 5, Remington 10, modernas y antiguas, Royal 10, Monach 2, Victor modelo 2, Smith Premier, 10 Woodtock modelo 5 y una máquina de viajante con dos clases de letras y muchas más de otro sistema. Se venden separadas. Hay máquinas desde 10 pesos; pueden verse a todas horas incluso días festivos, en Indio, 39, todas se garantizan.

10385 — 25 Mzo.

POR EMBARCARSE LA FAMILIA SE venden los siguientes muebles, un juego de sala dorado con 8 piezas y su espejo, un reloj catedral gran lujo, un librero grande de cuatro hojas cristales viselados con 8 gavetas dentro y tres fuera, una columna de marmol grande con su jarrón, dos camas de hierro y una de niña marca Simón, una lámpara, un armario de cocina y una mesa vitrolita. También se alquila este elegante piso. Informen: Virtudes, 116, altos. Teléfono M-7464.

10543 — 25 Mzo.

MAQUINAS UNDERWOOD

Taller de limpieza, reparaciones y ajustes de máquinas de escribir UNDERWOOD, exclusivamente. Unicos Agentes: Viuda de J. Pascual Baldwin, Obispo, 36, Habana, P. O. Box, núm. 84.

C 6337 — Ind. 12 ag

COLCHONES, COLCHONETAS Y ALMOHADAS **LIFE**

A PRECIOS DE FABRICA

puede usted adquirirlos en nuestras casas de Teniente Rey y Habana, San Rafael y Consulado y Belascoain 61½

Reformamos Colchones dejándolos como nuevos

Guasch & Ribera

FABRICANTES

APTDO. 1997 — TELF. A-6724

C1F20 — Ind. 16 Feb.

LA SEGUNDA COMPETIDORA

Préstamos y almacén de muebles. Se realizan grandes existencias de joyería fina, procedente de préstamos vencidos, por la mitad de su valor. También se realizan grandes existencias en muebles de todas clases, a cualquier precio. Doy dinero con módico interés, sobre alhajas y objetos de valor, guardando mucha reserva en las operaciones. Visite esta casa y se convencerá. San Nicolás, 250, entre Corrales y Gloria, teléfono A-2875.

RUFINO G. ARANGO

Se compran y cambian muebles y Victrolas, pagando los mejores precios.

MUEBLES

De todas clases. Nuevos y de uso. A precios de ocasión. Nota.—También se reciben en cambio de nuevos. En La Nueva Moda. San José 75. Tel. M-7429

10316 — 16 ab

SE ARREGLAN MUEBLES

La Casa Pernas; reparación de toda clase de muebles; especialidad en barnices de muebles finos, esmalte y tapiz; se envasan muebles y pianos. San Miguel núm. 87, teléfono A-0214. Garantía en todos los trabajos.

7545 — 29 mz

COMPRAMOS

Muebles modernos, victrolas, fonógrafos, discos, ropas y toda clase de muebles de oficina. "La Confianza". Díaz y Fernández. Suárez 7 esquina a Corrales. A-6851.

7583 — 29 mz.

SE DESEA ADQUIRIR UN BANCO DE peletería que esté en buenas condiciones. Prado 111. Teléfono A-8378.

10333 — 2 Mzo.

AVISO

Participamos a nuestres clientes y al público en general, que hemos trasladado nuestro establecimiento de casa de préstamos y almacén de muebles "La Confianza", del número 65 de la calle de Suárez al número 7, de la propia calle, esquina a Corrales. En nuestro nuevo local, así como en la sucursal de Aguila 145, liquidamos un inmenso surtido de Joyería y relojes, todo procedente de préstamos vencidos, vendemos a precios irrisorios toda clase de muebles, tales como juegos de cuarto, comedor, sala, en caoba y en mimbre esmaltado con cretonas, muebles de oficina, máquinas de escribir y coser, victrolas, discos y toda clase de piezas sueltas.

COMPRAMOS Y CAMBIAMOS

Muebles modernos y de oficina, máquinas de escribir, coser, victrolas fonógrafos y discos. "La Confianza". Suárez, 7, esquina a Corrales, Teléfono A-6851. Sucursal Aguila 145, entre San José y Barcelona, teléfono A-2898.

MUEBLES Y PRENDAS

MAQUINAS DE COSER

Las alquilamos a $2.00 mensuales. La vendemos a plazos y al contado, nuevas y usadas. Hacemos cambios y reparamos todas clases de dobladillo. Agencia de Singer. San Rafael y Lealtad. Teléfono A-[illegible]

9057 — 12 ab.

JUEGO DE SALA, $70.00

Juego de sala con 6 sillas, 4 sillones, mesa de [illegible] jo, consola y mesa de centro. "La Casa Vega". Suárez, 15, atendemos pedidos del interior.

10374 — 2 Ab.

"LA CASA FERREIRO"

¿Quiere amueblar su casa por poco dinero? Venga a "La Casa Ferreiro", Monte 9. Liquidamos juegos de recibidor a precios baratísimos. En joyería y objetos de arte hay preciosidades. Compramos muebles de uso en todas cantidades.

LA CASA FERREIRO

MONTE 9. — TELF. A-1903

VICTROLAS BARATAS

Victor y Columbia como nuevas. Hay discos. También 2 máquinas de dobladillo de ojo en mesa doble. Vendemos a plazos y al contado máquinas de Singer, nuevas y usadas. Cambiamos. Se alquilan y reparan. Agencia de Singer. San Rafael y Lealtad. Tel. A-4522.

9756 — 12 ab.

Comerciantes, vendedores. Ofrezco artículos de novedad, como aretes, anillos, pasadores, boquillas, carteras, etc. También estuches de cinco departamentos para muestras de joyería, a precios inmejorables. Se mandan muestras al campo enviando de $1.00 en adelante. Friedrich Kieser, Edificio Larrea, Empedrado y Aguiar, Depto. 308, teléfono M-2815.

9124 — 10 Ab.

DINERO

sobre alhajas y objetos de valor, no reparamos intereses. Alquileres de muebles y cajas de caudales a plazos. Villegas, 6, por Monserrate. Losada.

5346 — 11 Ab.

Se arreglan muebles finos

reparación de toda clase de muebles, dejándoselos nuevos por poco dinero, esmaltamos, doramos y barnizamos y tapizamos en colores. La Casa Lage. Carmen, número 62. Teléfono M-7234.

9493 — 31 Mzo.

MUEBLES EN GANGA

"La Especial", almacén importador de muebles y objetos de fantasía, salón de exposición. Neptuno 59, entre Escobar y Gervasio. Teléfono A-7620.

Vendemos con un 50 por ciento de descuento, juegos de cuarto, juegos de comedor, juegos de recibidor, juegos de sala, sillones de mimbre, espejos dorados, juegos tapizados, camas de bronce, camas de hierro, camas de niño, burós escritorios de señora, cuadros de sala y comedor, lámparas de sobremesa, columnas y macetas mayólicas, figuras eléctricas, sillas, butacas y esquinas dorados porta macetas, esmaltados, vitrinas, coquetas, entremeses, cheriones, mesas correderas redondas y cuadradas, relojes de pared, sillones de portal, escaparates americanos, libreros, sillas giratorias, neveras, aparadores, paravanes y sillería del país en todos los estilos. Vendemos los afamados juegos de mepie compuestos de escaparate, cama, coqueta, mesa de noche, chiffonier y banqueta a 185 pesos.

Antes de comprar hagan una visita a "La Especial", Neptuno, 159, y serán bien servidos. No confundir, Neptuno, 159.

Vendo los muebles a plazos y fabricamos toda clase de muebles a gusto del más exigente.

Las ventas del campo no pagan embalaje y se ponen en la estación.

Surtido completo de los afamados BILLARES marca "BRUNSWICK".

Hacemos ventas a plazos.

Toda clase de accesorios para billar. Reparaciones. Pida Catálogos y precios.

Hartmann Baja 2. — O'Reilly 102

Santiago de Cuba. — Habana.

C2130 — Ind. 15 Mz.

SE VENDEN 4 LAVABOS DEPOSITO, a 10 pesos escaparates, somnieres, sillas sillones, todo se da muy barato. Baratazamos y componemos muebles, esmaltamos, entapizamos. Manuel Fernández. Manrique, 50. Teléfono M-1445 entre Virtudes y Concordia.

6122 — 2 Ab.

SE VENDE UN JUEGO DE SALA DE majagua. Informan: Lilias, 42. Habana Panchita.

10191 — 26 Mzo.

COMPRAMOS

muebles de oficina, archivos, máquinas de escribir caja de caudales y máquinas de coser Singer, los pagamos bien. Llame al teléfono A-8054. Villegas, 6 por Monserrate. Losada.

9247 — 11 Ab.

MUEBLES

Se compran muebles pagándolos más que nadie, así como también los vendemos precios de verdadera ganga.

JOYAS

Si quiere comprar sus joyas, pase por Suárez, 2. La Sultana, y le cobramos menos interés que ninguna de su giro, baratas, por proceder de empeño. No se olvide: La Sultana, Suárez, 2. Teléfono M-1914. Rey y Suárez.

Talleres de barnizar y esmaltar, tapices y reparación de muebles en general. Concordia 29. Teléfono M-7450.

10190 — 1 mz

MUEBLES BARATOS "LA MISCELANEA"

San Rafael, 115

Juegos de cuarto $100, con escaparate de tres cuerpos, doscientos veinte pesos; Juegos de sala, $68. Juegos de comedor; $75; escaparates $12; con lunas, $30; en adelante, esquetas modernas, $20; aparadores, $15; cómodas, $15; mesas correderas, $8 modernas; mesas de noche, $2 y $4 modernas; peinadores, $8; vestidores, $12; columnas de madera $2; camas de hierro $10; seis sillas y dos sillones de caoba $25.00; hay sillas americanas. Juegos esmaltados de gala, 95 pesos. Sillería de todos modelos; lámparas, máquinas de coser, burós de cortina y planos, precios de una verdadera ganga. San Rafael, 115. Teléfono A-4202.

SE ARREGLAN MUEBLES

Antes de vender o cambiarlos por otros que seguramente serán más malos consulte con nosotros; nuestro taller exclusivamente para muebles de uso nos permite dejárselos mejor que nuevos; especialidad en trabajos finos, esmaltes, tapices y barnices. Envasamos toda clase de muebles. Manrique 122. El Arte. Tel. M-1059.

8656 — 5 ab.

MUEBLES Y PRENDAS

ATENCION. VENDEMOS CAJAS CONTADORAS de varios modelos y cajas de hierro de varias clases y tamaños. Apodaca 58.

AVISO. SE VENDE UN JUEGO CUARTO moderno en $100.00 compuesto de seis piezas y otros varios. Apodaca 58

EL RIO DE LA PLATA. SE VENDEN armatostes y neveras, sillas y mesas de café y fonda y otros varios muebles. Apodaca 58.
10478 28 mz

"LA NUEVA ESPECIAL"
MUEBLES EN GANGA

Neptuno, 191-193, entre Gervasio y Belascoaín. Teléfono A-2010. Almacén importador de muebles y objetos de fantasía.

Vendemos con un 50 por ciento de descuento, juegos de cuarto, juegos de comedor, juego de mimbre y cretonas muy baratos; espejos dorados, juegos tapizados, camas de hierro, camas de niño, burós, escritorios de señora, cuadros de sala y comedor, lámparas de sobremesa, columnas y macetas mayólicas, figuras eléctricas, sillas, butacas y esquinas dorados, porta-macetas esmaltados, vitrinas, coquetas, entremeses, cherlones, adornos y figuras de todas clases, mesas correderas redondas y cuadradas, relojes de pared, sillones de portal, escaparates americanos, libreros, sillas giratorias, neveras, aparadores, paravanes y villería del país en todos los estilos.

Llamamos la atención acerca de unos juegos de recibidor finísimos de maple, cuero marroquí de lo más fino, elegante, cómodo y sólido que han venido a Cuba, precios muy baratísimos.

Vende los muebles a plazos y fabricamos toda clase de muebles a gusto del más exigente.

Las ventas del campo no pagan embalaje y se ponen en la estación o muelle.

DINERO sobre prendas y objetos de valor se da en todas cantidades cobrando un módico interés en LA NUEVA ESPECIAL. Neptuno 191 y 193. Teléfono A-2010, al ado del café El Siglo XX. Habana.

Compramos y cambiamos muebles y prendas. Llamen al A-2010.

También alquilamos muebles.

PARA MUEBLES BARATOS

La Casa Díaz y Chao, Almacén de muebles y casa de préstamos. Gran rebaja de precios en todas nuestras existencias, surtido para todos los gustos; novedad en modelos nunca vistos. Neptuno, 197 y 199, entre Belascoaín y Lucena. Teléfono M-1154. Haga una visita y se convencerá.
8482 4 ab.

AZOGUE SUS ESPEJOS

En París-Venecia si quiere trabajo perfecto y larga duración. San Nicolás y Tenerife. Teléfono A-5600.
10322 1 ab.

Fabrico Guaguas Automóviles para 12 pasajeros en chassis de 6 cilindros reconstruídos, económicos y garantizados como nuevos, y con abundancia de repuestos en la Habana, con cinco gomas de cuerda, nuevas, carrocería nueva de caoba de primera calidad. Precio $1,200 a pagar mitad contado resto en 6 meses. Informan: Peña Pobre No. 20, bajos, de 1 a 2. Preguntar por Casimiro.
10443 24 mz.

MAQUINAS PARA COSER, "SINGER"
AGENCIA EN SAN RAFAEL Y LEALTAD. TELF. A-4522

Al contado y a plazos. Cambios alquilamos, reparaciones, piezas, aceite, agujas y profesora de bordados gratis para las clientes. Avísenos por teléfono, correo u otro medio y competentnte empleado le llevará catálogo a su domicilio sin molestarse usted en venir. Garantizamos venta de máquinas nuevas. No aumentamos precio.
9751 12 ab.

JUEGO DE CUARTO, $80.00

Nuevo con lunas biseladas, compuesto de escaparate, cama, coqueta, mesa de noche y banqueta en "La Casa Vega". Suárez, 15, se sirven pedidos al interior.
10374 2 Ab.

Compro muebles que estén en buen estado, pagándolos más que nadie. Neptuno, 199, Teléfono M-1154.
8481 4 ab.

PERDIDAS

Se ha extraviado un perro de caza. Entiende por "Ali". Quien lo entregue en Baratillo 7 será gratificado. Teléfono A-2702.
11032 27 mz.

MISCELANEA

CORREAS DE RELOJES, CINTOS,

carteras, polainas, fundas de revolver, guantes de boxeo, pecheras y collares para perros. Especialidad en trabajos de encargo. Talabartería de Manuel Romero. Ave. de Bélgica 29 (antes Monserrate), frente al Palacio Presidencial. Tel. M-5299.
10924 6 M zo.

"LA CASA VILA"

Almacén de pieles y artículos para zapateros. Tengo un gran lote de hormas de uso en buen estado, de hombre, señora y niños, una máquina de puntear Landis No. 12 y una máquina Mac-Kay las dos en buen estado, así como también toda clase de artículos del giro. Pedro Vila. Corrales No. 2 C.
10882 29 mz.

NOVEDADES. ACABADAS DE RECIbir de Alemania. Boquillas con lanza colillas, $1.25 docena. Máquinas de afeitar con su estuche de piel o niquelada, muy buenas, $3.60 docena. Plumas de fuente, muy elegantes, $2.50 docena. Alberto Cuervo. Avenida de Menocal, 111, Habana. Se remite a la Isla, previo el giro correspondiente.
10804 27 Mzo.

Discos. Se liquidan gran cantidad a 20 y 50 centavos. Plaza Polvorín, frente al Hotel Sevilla. Tel. A-9735. Manuel Pico.
9701 28 mz.

BOVEDAS A $180.00

Tengo bóvedas, panteones y osarios de todos precios. Cerca de la entrada un panteón de dos bóvedas y uno de una bóveda con su monumento. Traslado de restos con caja de marmol $23.00 con caja de madera, $15.00. Informes, marmolería "La Primera de 23" dirigida y administrada por su dueño Rogelio Suárez. Esta casa no tiene agentes; por eso mejora el precio en favor del público. Calle 23, esquina a 8. Vedado. Teléfonos F-2382 y F-1512.
7760 31 Mzo.

AGRICULTORES

Enriquezca su huerta. Aumente su rendimiento. Estimule la madurez. Mejore la calidad. Tenemos abonos garantizados para caña, hortaliza, maíz, piñas, tomates, naranjos, frutales en general y toda clase de cultivos. Siempre tenemos existencias de saquitos de 50 libras de abono especial para hortaliza y flores, que despachamos franco de porte a cualquier parte de la Isla al recibo de $2.50 en Giro Postal o efectivo. Preparamos abonos especiales en cualquier cantidad. Compañía Cubana de Abonos. Banco de Nova Scotia, Departamentos 316-17. Habana.
9871 29 mz.

MISCELANEA

¿TIENE UD. SELLOS DE CORREOS? Usados, antiguos, con sobres. Yo se los compraría. Escriba a Mr. Belser. Calle Aguiar 71, Habana.
10611 18 ab.

MAMPARAS

En Galiano, 113, se vende un lote de mamparas de todas clases y medidas. Aprovechen la ganga. También se embarcan al interior
10500 3 Ab.

SEÑORA, POR TENER PAZ CON SUS niños, cómpreles por 2 pesos, album para sellos y catálogo de la casa Maury de París. También se venden sellos extranjeros baratos. Manzana Gómez Nol 240. A-9164.
10442 24 mz.

AGENCIAS DE MUDADAS

"LA ESTRELLA"

Ja Hipólito Suárez. Mudamos todas clases de muebles, cajas caudales o maquinarias camiones, carros y zorras. Rapidez y economía. San Nicolás, número 98. Teléfonos: A-3976, A-4206.
7386 28 Mzo.

LIBROS E IMPRESOS

LIBROS

Se compran y venden libros de texto y de todas clases, libros de autores cubanos agotados Tesoro de la Juventud nuevo $35. Colección de la Revista la Esfera completa $35. El Consulado y el Imperio por Thier 5 tomos $30. Anatomía Testud 4 tomos $27. Historia Natural de Zimmerman 24 tomos $20.

Librería Internacional. Prado 113. Teléfono A-0622.
10093 21 Mzo.

INSTRUMENTOS DE MUSICA

AUTOPIANO AEOLIAN

Se vende un magnífico autopiano eléctrico marca Aeolian, en perfectas condiciones por todos conceptos, con numerosos rollos de música. Se vende barato. Puede verse en Animas, 170, altos.
10989 29 Mzo.

PIANOS DE ALQUILER
VIUDA DE CARRERAS Y Ca.
Prado, 119. Teléfono A-3462.

BURO PLANO

Se vende un buró plano de roble, de doble juego de gavetas (18 gavetas) de tamaño 48 por 60 pulgadas. Está en magnífico estado y se vende barato. Puede verse en Animas, 170, altos.
10988 29 Mzo.

MUSICA
INSTRUMENTOS
S. IGLESIAS
COMPOSTELA 48. HABANA

Vendo un piano marca Ricca E. Son, casi nuevo y un escaparate de caoba, todo baratísimo, por retirarme de este país por falta de salud. Santa Catalina, 44, letra C, entre Lawton y Armas, Víbora. Trato directo.
10790 10 ab

RESTAURANTS Y FONDAS

CASA COMIDAS, REINA 14, BAJOS, SE alquila espléndido local para este giro. También se alquilan habitaciones.
10704 25 Mzo.

RESTAURANT DEL HOTEL CALIFORnia. Cuarteles 4, esquina a Aguiar. Tel. A-5032. Sabrosa y abundante comida a domicilio. Cocina criolla y europea. Una persona $18.00, dos $30, tres $45, cuatro $60 mensuales. Abonados a la mesa $20.
10618 3 ab.

DE ANIMALES

Acabamos de recibir 30 mulas primera de primera, de 1100 a 1200 libras de peso, gran alzada y maestras en toda clase de trabajos agrícolas. Tenemos un magnífico burro semental de hermosa figura.

Tenemos en nuestro establo un buen lote de excelentes vacas Holstein, Guernsey y Jerseys, recentinas que dan gran cantidad de leche diaria. Pueden verse ordeñar en nuestro establo todos los días. También tenemos magníficas vacas próximas a parir. Vengan a verlas hoy mismo, no desperdicie esta oportunidad.

Los mejores caballos y yeguas de Kentucky y Tennesse, los tenemos en nuestro establo, son muy finos caminadores y bonitos tipos. Además tenemos buenas Jacas Criollas.

Todos estos animales pueden verse en casa de:

JOSE CASTIELLO Y CA.
CALLE 25, No. 7, ENTRE MARINA E INFANTA
TELEFONO M-4029
C387 Ind. 11 En.

MULOS Y VACAS

Tenemos una gran existencia de mulos Americanos de todas alzadas y propios para todas clases de trabajos, mulos criollos muy baratos. Semanalmente recibimos lotes de vacas lecheras de las razas Holsteins, Guernsey y Jersey, de lo más fino que viene a Cuba, esperamos en esta semana, un soberbio lote de vacas Holsteins. Vendemos un excelente burro semental de pura sangre de lo mejor en su clase. Tenemos caballos de monta de Kentucky muy finos y caminadores. Tendremos sumo gusto en recibir su visita HARPER BROTHERS. Calzada de Concha número 11. Luyanó.
7598 29 Mzo.

PERRITOS LANUDITOS, MALTESES, dos parejitas, finísimos. Gran Perra Policía, extra, $100.00, ideal, completa, cachorra. Coly negra, collar blanco. Monito chiquito muy bonito, baratico. Progreso 24.
10471 24 mz.

DE ANIMALES

PIN GENERAL. WYANDOTBES blancas. Se venden gallinas, pollos y huevos de raza seleccionada para producción. Avenida Acosta y Cuarta. Víbora. Angel F. Aello. Teléfono 1-4593.
10941 21 Ab.

No compre huevos para incubar, sin ver las gallinas que los ponen. Tenemos el mejor surtido de aves. Háganos una visita y se convencerá. Granja Lourdes. O'Farrill esquina a Juan B. Zayas Víbora. Apartado 1918 de Armando López.
10932 29 mz

SE VENDE UNA MULA DE SEIS cuartas maestra de tiro, propia para reparto. Informan: Jesús María, 105.
10346 2 Ab.

Perritos policías alemanes, de más de un mes, ya comen, son de alto pedigree, se venden a $50 en Calle 15 núm. 260, esquina a Baños, Vedado.
10928 26 mz

VENDO CANARIOS CANTADORES, fuertes y grandes y los hijos del año anterior y en parejas anidando y con pichones. Arsenal 58. Segunda puerta.
11063 25 mz.

Huevos de patos Imperiales de Pekín, conejos, palomas, pida precios a Armando López, O'Farrill esquina a J. B. Zayas, (Apartado 1918) Habana, Granja Lourdes. Hacemos envíos al interior. Todos nuestros animales con de pura raza.
10932 29 mz

MULOS Y VACAS BARATOS

Hemos recibido 100 mulos de primera, segunda y tercera clase, nuevas, sanas, maestras y de todos tamaños. Recibimos también gran surtido de vacas lecheras Holstein, Jershey y Guernsey. Caballos y mulos de monta muy finos. Este ganado se recibe semanalmente. Tenemos además 20 troys, 12 carros, 5 zorras, 20 bicicletas americanas y del país, 6 faetones nuevos, 3 arañas, 15 escrepes, 10 cucharones, 1 carro cerrado y una carretilla. Hay mulos de uso muy baratos. Pase por esta su casa y será bien servido. Jarro y Cuervo. Marina número 3, esquina Atarés. J. del Monte frente al taller de Gancedo. Teléfonos 1-1376, 1-5030.
9772 13 Ab.

DINERO E HIPOTECAS

TENGO DE UNA SOCIEDAD $4,000 pesos para una hipoteca al 8 por ciento, por el tiempo que quieran con garantía en cualquier barrio y tengo varias partidas más. Francisco Fernández. Monte, 2-D, Sastrería.
10967 26 Mzo.

MARCELINO GONZALEZ

Tengo para dar en hipoteca estas cantidades: $30,000, $15,000, $12,000, $9,000; $6,000, 4,000, 3,000, 2,000, 1,000, 500, 100. Garantía de finca urbana. Operación seria y rápida. Aguila 148, entre Monte y Corrales. Teléfono M-9468.
10974 23 Mzo

OFERTA ESPECIAL, UN BILLETE valor mil millones marcos alemanes y un billete diez mi coronas austriacas, tres pesos, remita giro postal. Adalberto Turró. Aguacate, 130. Habana.
10953 25 Mzo.

DEL SEIS Y MEDIO EN ADELANTE, doy dinero en hipoteca en todas partes. Si hay buena garantía traiga los papeles. Obispo, 7, departamento, 412. Rexach.
10937 26 Mzo.

DINERO

para hipotecas en todas cantidades, al 6 y 7 0|0, con prontitud y reserva. C. López. Aguiar 78, bajos, de 9 a 11 y de 3 a 5. Tel. M-3617.
11042 25 mz.

CHEQUES

de todos los Bancos, compro y pago en el acto. C. López. Aguiar 78, bajos, de 9 a 12 y de 3 a 5. Tel. M-3617.
11043 25 mz.

$2,000 EN ACCIONES COMUNES DE la Havana Electric las vendo por asunto de viaje rápido. Trabadelo, Crespo No. 82, café, de 1 a 3 y de 8 a 9 noche. No trato con pasa tiempo.
11044 25 mz.

Dinero en hipotecas. ¿Ud. quiere? Yo la doy en primera hipoteca sobre propiedades de primer orden en la Habana. ¿Ud. lo tiene? Confíeme su orden para colocarlo. Cajero. Apartado No. 1906.
10877 24 mz.

DINERO PARA HIPOTECAS, PRIMEras y segundas, desde $300 hasta 200 mil pesos. Interés más módico en plaza. Reserva, prontitud. Compramos toda clase de casas, solares, fincas rústicas. Lago-Soto. Pi Margall 59, altos Café Europa. Departamento 25. A-9115 I-5940.
10888 20 ab.

Dinero al 7 0|0. Para hipotecas en todas cantidades. Traiga los títulos. Operación rápida y segura si la garantía responde. José G. Ibarra. Cuba 49, segundo piso. Notaría de Lamar.
10885 25 mz.

DOY DINERO EN HIPOTECA DE ocho a diez mil pesos a un módico interés y con buena garantía, sin corredor, no pierda tiempo. Informan: Bernaza, 23. Tintorería La Elegancia. Teléfono A-5143.
10423 26 Mzo.

HIPOTECAS AL 7 POR CIENTO

Fracciones 400,000. No hago perder el tiempo; contesto en el día, lugares céntricos, bien situados. No importa la forma de pago. Véame en seguida. Empedrado 18, de 9 a 11. Mazón.
10827 24 mz.

EN HIPOTECA SE DAN DESDE 500 a 2,000 pesos sin corretaje, también de 5,000 a 30,000 pesos. Informan: San Rafael y Aguila. Café Siglo XXI, vidriera de tabacos, de 9 a 11 y 2 a 4. Díaz.
10146 25 Mzo.

DINERO PARA HIPOTECAS
AL 6 POR CIENTO
COMPRA VENTA DE CASAS
CLAUDIO DE LOS REYES
Cuba, 54
DE 9 A 11 Y DE 1 A 2
7219 27 Mzo

DINERO EN HIPOTECAS

Desde el 6 1|2 0|0. Ventas de casas y solares. Jorge Govantes. San Juan de Dios No. 3. Tel. M-9595.
9691 2 ab.

DINERO PARA HIPOTECAS

en las mejores condiciones. Miguel F. Márquez. Cuba, 32.

AUTOMOVILES Y ACCESORIOS

VERDADERA GANGA, SE VENDE EN 900 pesos un Cadillac en buen estado, pintado de nuevo, motor a toda prueba, gomas en buen estado. Informan en Línea, 143, esquina a 22. Fábrica de Ginebra La Campana. Vedado, de 6 a. m. a 3 p. m.
10936 25 Mzo.

UNA CAMA DE CAMION DE 2 1|2 TOneladas, muy fuerte, se vende barata San Lázaro 249.
1105 7 25 mz.

AUTOMOVILES

CARLOS BELTRANENA

Ex-jefe de los talleres de las mejores Agencias de Automóviles de la República. Ofrece sus talleres de reparaciones de Automóviles en General. Especialidad en máquinas particulares

GARANTIA Y ESMERO

MORRO 26 Y 28, ENTRE GENIOS Y REFUGIO. TELF. M-1027
10330 17 Ab.

CAMBIO UN AUTOMOVIL CUSA DE 5 pasajeros, marca Kissel-Car lo cambio por un solar o casita, se da diferencia o se recibe informes directos Sr. Pillicer, Belascoaín 54, altos de 8 a 11 y de 1 a 5.
11028. 1 Abril.

CAMION DE VOLTEO DE 5 TONELAdas, marca Garford, capacidad 5 metros piedra, su precio $1,200. Informa: Agustín Sancho. Muralla, 18, altos.
10970 26 Mzo.

Vendo en $3,500 un camión Mack de 7 12 toneladas en perfecto estado y un camión Republica de 2 1|2 toneladas, completo del todo. Informa: Agustín Sancho. Muralla 18, altos.
11030 27 mz.

SE VENDE UN CHANDLER DE MUY poco uso, o se cambia por otro más chico Buick o Doche, puede verse a todas horas en la calle F, número 11, entre Calzada y 5a. Vedado.
10834 25 Mzo.

Ganga fenomenal en la Subasta. La pasada semana salió un excelente automóvil marca Jackson en $223.00. Esta semana va un magnífico automóvil de 6 cilindros, 7 pasajeros, marca Paige. Tiene 4 ruedas de alambre con 4 gomas casi nuevas, arranque eléctrico y un buen magneto. Se rematará el próximo sábado día 22 después de las 3 de la tarde al que ofrezca más. J. Ulloa y Cia. C. Capdevila antes Cárcel, No. 19. Teléfono M-7951.
10876 25 mz.

SE VENDE O SE CAMBIA POR UN carro chico un Hudson 7 pasajeros en muy buenas condiciones y a prueba. Informan: Paseo y 3a. Garage.
10676 24 Mzo.

AUTOMOVILES DE ALQUILER

Abiertos y cerrados, de gran lujo, marcas Packard, Cadillac, Minerva, Marmon y Cole, con chapa particular. Ordenes: Garage Doval, Telf. A-7055 Morro núm. 5-A. Habana.
C2571 Ind. 21 Mzo

SE VENDE MOTOCICLETA INDIAN con Side-Car casi nueva muy barata. Jesús del Monte, 246. Celestino.
10646 25 mz.

AUTOMOVILES

Se venden y compran de todas marcas. Tengo existencias de carros verdaderamente regios, a precios sorprendentes. Vista hace fe Garage Eureka, de Antonio Doval, Concordia 149, frente al Frontón Jai Alai; teléfonos A-8138 A-0898, Habana.
C 9935 Ind 18 d

VENDO PACKARD ET LEVASOR PAra guagua o camión comercial, más económico que el FORD. Valverde. Taller, entre Carlos III y Estrella y un hermoso chassis Lesiton.
9817 24 Mzo.

ATENCION. PARA LOS CARNAVALES se vende un Hudson de 7 pasajeros en perfecto estado, 4 gomas nuevas y una de repuesto; llantas desmontables. Se da muy barato por embarcarse. Burillo. San Miguel 175. Talabartería.
10455 24 mz.

GARAGE EUREKA
EL MAYOR DE LA HABANA
DE
ANTONIO DOVAL

Almacén de gomas Firestone. Gran surtido de accesorios y novedades para automóviles. Vista hace fe. Oficinas y Garages: Concordia, 149, frente al Frontón Jai Alai. Teléfonos A-8138 y A-0898, Habana.
C 9936 Ind 18 d

"EL RASTRO ANDALUZ"

Repuestos para toda clase de Camiones y automóviles, de carros desmontados para detallar por piezas a mitad de precio que las Agencias. Muelles, Ejes, Coronas y Piñones para los mismos. Atendemos los pedidos del interior. Avenida de la República 362, antes San Lázaro, esquina Belascoaín. Teléfono A-8124. R. Serrano.
7717 31 Mzo.

AUTOMOVILES DE USO VENDEMOS a precios de ganga, Hudson, Packar, Benz, Renaul, Mercer, Cadillac, Chandler, Oldsmóbile, Cole, McFarlan, Marmon, National, Hispano Suiza, Stutz, estos coches son tomados en cambio de Peerles. Informan: Prado 50. Tel. A-1426.
6628 4 Abril

MOTOCICLETA HARLEY DAVIDson con Side-car se vende, está en muy buenas condiciones y la doy muy barata porque me embarco y la doy a toda prueba, lo mismo la vendo sola que con coche, se puede ver en la calle D, entre 15 y 17, Vedado.
10181 27 Mzo.

SE VENDE UN FORD CON CIRCULAción muy barato y un billar de polo y carambola pino. Esperanza, 76, de 9 a 12 a. m.
10153 25 Mzo.

"EL PEDAL"
ALMACEN IMPORTADOR DE

Y ACCESORIOS

Bicicletas de Carrera y Paseo, de las mejores marcas, Inglesas y Americanas, a precios razonables.

Bicicletas y velocípedos para niños. Agujas de máquinas de coser de todas clases. Gran Taller de Reparaciones de Bicicletas y Máquinas de Coser.

RAMON SANCHEZ

Aguacate núm. 50, entre O'Reilly y Progreso. Telf. A-3780.
30 d 15.

SE VENDE UN AUTOMOVIL DE 6 CIlindros, silencioso, marca "Velle", cinco pasajeros, con 5 ruedas de alambre y 5 gomas nuevas, chapa particular flamante, muy económico, 20 kilómetros al galón. Puede verse a todas horas del día en Colón No. 1. Informa el señor Galán.
10255 24 mz.

AUTOMOVILES DE LUJO CERRADOS de alquiler para bodas, bautizos, pageos etc. Precios los más baratos de todos. Teléfono A-4426. Prado 50.
8474 4 Abril.

AUTOMOVILES

FIAT TIPO CERO, MAGNIFICO EStado, ruedas alambre, gomas nuevas, se da a la primera oferta razonable. Stewart Auto Company. Marina y Venus. Teléfono A-9870.
10363 26 Mzo.

MOTOCICLETA

Se vende una Indian escout con alumbrado eléctrico. Está nueva y se da en $200.00. Para verla en Suárez 52.
8676 9 mz.

MAQUINARIA

Se vende una máquina de lavar marca "Universal", para corriente eléctrica de 110 volts. Informan: Pozos Dulces núm. 20, teléfono M-2120.
29 mz

SIERRA CIRCULAR DE CARRO marca "Lane" a precio excepcionalmente bueno para un negocio rápido. También ofrecemos una cepilladora grande de una sola cara con todos los adelantos modernos, precio especial. Industrial Machuery Co. San Ignacio, 12.

ALFAREROS. OFRECEMOS UNA amasadora para barro, capacidad 25,000 ladrillos, vale $2500, se da en la mitad. También carretillas para ladrillos a precio de regalo. Industrial Machinery Co. San Ignacio, 12.

BOMBAS CENTRIFUGAS DE 2 2 1|2 y 3 pulgadas, bombas de pistón de 2 y media y 3 pulgadas. Bombas Triplex de 1, 1 y media y 2 pulgadas. Industrial Machinery Company. San Ignacio, 12.
10840 28 Mzo.

PLANTA ELECTRICA

Se vende en pueblo de gran importancia. Moderna toda, dejando gran utilidad mensual según se verá prácticamente. Deseo tratar directo con comprador inteligente en esta materia. Acordar entrevista al Apartado 1215.
10715 26 mz.

MAQUINARIA NUEVA Y DE USO

Vendemos y compramos Trituradoras; Concreteras; Aplanadoras; Calderas de vapor; Donkeys; Winches; Motores de vapor, gasolina y petróleo; Compresores de aire; Generadores de corriente eléctrica; Molinos para granos; Tornos Recortadores; Cepillos, Fresadoras; Taladros y Seguetas para mecánico. Comerciamos en Maquinaria en General. J. Bacarisas. Aguiar 116. Tel. A-9206 Habana.
10292 27 mz.

SE VENDEN UNA CALDERA DE 20 H. P. preparada para gas nueva, un filtro de arena mineral de uso, un tanque cilíndrico y un tanque cónico y dos máquinas de planchar puños y cuellos de uso, todo en perfecto estado. José Díaz Zapata. 5 y 7.
6627 28 Mzo.

Máquina Wilcox-Gibs. Para camisero en muy buen estado y muy barata. Prado 109, Camisería.
10743 26 mz.

VENDO UN SINFIN DE 36" SE PUEde ver trabajando "Silver" 190 pesos, otra de 26" 160 pesos. Un cepillo 16 por 6 "American Jewel" en buenas condiciones 225 pesos. Un cepillo de molduras "Fay Egan" de 344 con sus correas y su motor con muchas cuchillas 1,150 pesos. Un cepillo de 4 caras para elavoración "Fay Egan" 1,200 pesos. Un escopio vertical automático para escoplos huecos propio para ebanisterías 250 pesos, un escopio vertical que se puede usar de pie o de mano de Formón propio para carpinteros de blanco, 70 pesos, un péndulo colgante de 6 y medio pies Crescent casi nuevo 100 pesos. Un péndulo de piso que costó 275 pesos casi nuevo admite hoja hasta de 24", es una ganga 100 pesos. Un motor de gasolina de 2 y media H. P. 75 pesos; 2 motores eléctricos para las dos corrientes de 2 HP, a 55 pesos y muchos aparatos más. Informa: José Vidal. Vista Hermosa, 17, por Lombillo, letra A. Teléfono A-4825.
9891 25 Mzo.

VENDO SEIS CENTRIFUGAS DE POCo uso de 40 pulgadas por 24 marca Mackintosh, con su motor, mezclador y demás anexos y dos tanques, sin uso, de a cien mil galones. Para más informes: Dirijase a Cesáreo Pérez. Calle Virtudes. Palmira.
7529 29 Mzo.

COMPRA Y VENTA DE FINCAS, SOLARES YERMOS Y ESTABLECIMIENTOS

COMPRAS

COMPRO CASA O TERRENO. PARA fabricar, prefiriendo de esquina. Radio de San José, Infanta, San Lázaro y Belascoaín. Unicamente con propietario. José G. Ibarra. Cuba 49, segundo piso. Notaría. Lamar.
10885 25 mz.

COMPRO SOLAR EN CUALQUIER BArrio con habitaciones o sin ellas. Pago con auto Dodge, pintado y vestidura nuevos, cinco ruedas de alambre, motor a toda prueba. Informes: Lago-Soto. Pi Margall 59. A-9115.
10887 25 mz.

COMPRO CASA EN LA HABANA, SU precio no pase de 7 mil pesos, prefiero punto comercial, trato directo con su dueño. Rayo, 69, entrada por Sitios. Dirigirse: Anselmo Prieto. Teléfono A-1443.
10386 25 Mzo.

Tengo comprador por una finca de 15 a 30 caballerías, en la carretera, o ferrocarril, cerca de la Habana, para frutos menores. Beers and Co. O'Reilly, 9 y media.
C2553 4d-21

Compro una casa en el Vedado o Habana y doy como parte de pago mi chalet de la calzada de Columbia, cerca del nuevo Colegio de Belén. No quiero corredores. Llame al I-7862.
10360 25 mz

URBANAS

¡BUENA GANGA! SE VENDE LA CAsa calle Luco, número 17, compuesta de 5 habitaciones, comedor, sala, saleta, patio, azotea y todos los servicios sanitarios, está desalquilada. Informan en Lamparilla, número 94.
10992 26 Mzo.

EN SANTOS SUAREZ, PROXIMO AL carrito, vendo una esquina de altos con establecimiento, tiene 250 varas, renta 130 pesos, es negocio, 14,500 pesos. Francisco Fernández. Monte, 2-D, Sastrería.
10967 26 Mzo.

URGE LA VENTA DE ESTA CASA próximo al Mercado Unico, 20 pasos de Cristina, tiene 6 y medio de frente por 26.60 fondo, es de azotea, su último precio 2,600 pesos y reconocer hipoteca de $4,000, buena inversión. Francisco Fernández. Monte, 2-D, sastrería.
10967 26 Mzo.

SE VENDE UNA CASA DE MODERNa construcción a una cuadra de Neptuno de Galiano x Manrique, renta 220 pesos, precio 24,000 pesos sin corredores, de 10 a 12 en Obispo, 97, su dueño.
10950 28 Mzo.

VEDADO. SE VENDE HERMOSA CAsa con portal, sala, saleta, tres cuartos, baño etc., entre 21 y 23. Precio $10,000. Informan: Obispo, 7. Depto. 412, solo a compradores verdad. Rexach.
1039 26 Mzo.

URBANAS

CASA CERCA DEL MERCADO

Vendo casa cerca del Mercado Unico con sala comedor, tres cuartos, baño, cocina y servicios, pisos mosáicos y azotea corrida, parte alta, cerca línea tranvía, precio $8,500. Aguila, 148. Teléfono M-9468. Marcelino González.
10974 23 Mzo.

SE VENDEN CASITAS DE PEQUEÑO costo en la calle de Justicia, próximo a Concha y en el Cerro, en la calle Zaragoza, esquina a Santa Ana, con esquina y 275 metros de fabricación moderna, dos plantas en 14,000 pesos. Informa para tratar: M. Iglesias Velázquez, esquina a Almo. Jesús del Monte, de 11 a 1 y otras horas si a estas no es posible. Llame al teléfono I-4049. Para convenir hora y no para trato.
10929 30 Mzo.

SE VENDE UNA CASA CON UN GRAN terreno Strampes, entre Libertad y Milagros, a 1 cuadra del tranvía. Víbora. Teléfono I-4836.
10927 1 Ab.

ESQUINA, $7,800

Vendo una esquina moderna para abrir establecimiento con dos casitas al lado, independientes con techos monolíticos, fabricación a toda prueba; puede rentar cómodo 80 pesos. Precio $7,800, de esto se puede dejar $3,000 en hipoteca, situado cerca Calzada Concha, punto alto. Aguila, 148. Tel. M-9468. Marcelino González.
10974 23 Mzo.

ATENCION, COMPRADORES

Se vende una propiedad en la calle de Santo Tomás, esquina a Plasencia, entre Infanta y la línea de Marianao, por tener que embarcar su dueño, tiene 274 metros fabricados, y 356 metros de solar todo cimentado y medianeras propias, mide por Plasencia, 38.20 y por Santo Tomás 16.50, produce una renta de 90 pesos mensuales y buena esquina para comercio. Informa su dueño en la vidriera del hotel Habana, Belascoaín 645. Teléfono M-5840. Al comprador directamente, a todas horas.
10990 30 Mzo.

Ocasión. Se vende espléndido chalet en Almendares, calle 9 entre 16 y 18 frente a línea Vedado Marianao. Tiene 200 metros fabricados de primera, cantería, ladrillos, techos de concreto y mosaicos de primera y 650 varas de terreno con entrada para automóviles. Vale $10,000 y puede entregarse sólo de contado dos o tres mil pesos y resto a plazos o en hipoteca. Puede verse a todas horas. La llave en la Oficina del Reparto en 9 y 12 y dueño F-5425. También se haría negocio por terreno abonando la diferencia que hubiere en efectivo o dejándola reconocida sobre la casa.
11001 27 mz.

ESQUINA EN EL CORAZON DE LA Habana, sin contrato, precio de ocasión. Este negocio tardará en hacerse el tiempo que se tarde en saber cuál es. Trabadelo, Crespo 82, café, de 1 a 3 y de 8 a 9 noche. No curiosos ni paluchero.
11044 25 mz.

Ganga. Vendo dos casas de dos plantas, fabricación moderna, hierro, cemento, 7x22 metros, pegada a Suárez a $15,000. Vale el metro de terreno fabricado de dos plantas a $98.00. Suárez Cáceres. Habana 89.
2629 4 d 23

OPORTUNIDAD, VENDO PROPIEDAD de esquina en Jesús del Monte 1,150 metros, parte fabricado y renta 185 pesos. Precio $18.000. Informa Sr. Riva. Monte y Angeles, café Nuevo Siglo, de 2 a 4.
11011. 25 Mz.

A una cuadra calzada J. del Monte vendo bonita casa de sala, saleta, dos cuartos, servicios, cocina, toda de azotea y otra a una cuadra, carro igual con saleta de comer en $5,500. Suárez Cáceres. Habana 89.
2629 4 d 23

CASA EN $9.000

Vendo en la calle Desagüe, cerca Belascoaín, una casa de sala, saleta, tres habitaciones y baño completo en los bajos y tres habitaciones en los altos, propia para dos familias. Vidriera Teatro Wilson. Tel. A-2319. López.
11002 25 mz.

CASA EN $13.500

Vendo una casa en la calle Valle, cerca de Infanta, de dos plantas, con sala, saleta, tres cuartos, comedor al fondo y servicios completos, rentando $140. Vidriera Teatro Wilson. Tel. A-2319. López.
11002 25 mz.

CASA EN $12·500

Vendo esta casa en la calle San Francisco cerca de San Rafael, moderna, de sala, saleta, dos habitaciones y baño completo, rentando $125.00. Vidriera Teatro Wilson. Tel. A-2319. López.
11002 25 mz.

CASAS EN $6.000

Vendo en la calle Poey, Luyanó, cerca de la calzada, dos casas de portal, sala, saleta, tres habitaciones, comedor al fondo, patio y traspatio, rentando $60.00 cada una. Vidriera Teatro Wilson. Tel. A-2319. López.
11002 25 mz.

$13,500, DOS PLANTAS, SE VENDE Habana calle San Francisco de San Rafael a Zanja, casa nueva, de sala, saleta, dos habitaciones, cuarto de baño moderno y cocina de gas, techos de concreto y carpintería de cedro, gana $125. Informes Neptuno 197 de 5 a 7 mueblería, Carlos Rodríguez.
10984. 27 Mz.

CASA CHICA, $2.500

Vendo casa chica, completamente moderna, libre de todo gravamen en $2.500 último precio. Se deja algo en hipoteca si usted desea. Su terreno mide 5x24 metros. Está en Luyanó cerca a la Calzada. Deseo vender pronto, es un regalo. Para tratar con su dueño en Reforma 63 entre Pérez y Rodríguez.
11053

CASA BARATA, EN $6.000

Vendo en el Vedado. Mide 6x30. Se compone de jardín, portal, sala, saleta, 4|4, baño y patio; renta $50. Puede rentar $60. Informes directos Belascoaín No. 54, altos. A-0516.
11027 25 mz.

CASA EN $10.500

Vendo una hermosa casa en la Avenida Serrano, entre Santa Irene y Correa, de jardín, portal, sala, saleta, 4 cuartos, cuarto y servicio de criados, galería comedor al fondo y baños de lujo. Vidriera Teatro Wilson. Teléfono A-2319. López.
11002 25 mz.

EN LA CALLE LAWTON, VIBORA, próximo al carrito, vendo una gran casa bien construida, sala, saleta corrida, 4 cuartos, el de baño completo, cielo raso, metros 7 por 28, es ganga, 6,700 pesos. Francisco Fernández. Monte, 2-D, sastrería.
10967 25 Mzo

EN MALOJA, A $39 EL METRO

Está situada entre Gervasio y Belascoaín, junto a la Secretaría de Sanidad. Mide 192 metros, Antigua para fabricar. No reconoce gravámenes. Títulos limpios de 50 años. Precio $7,488 J. Llanes. Sitios 42. Tel. M-2632.
10899 24 mz.

**VENDEMOS Y COMPRAMOS TOD

URBANAS

CASITAS A PLAZOS

Se venden casitas dando una cantidad por contado y a pagar el resto en plazos cómodos. Las hay desde $3.500 en adelante. Informa Jorge Batista, calle D entre 11 y 12, Reparto Batista. Teléfono I-2229.
10795 27 mz.

VEDADO, EN LO MAS CENTRICO de la calle 17, esquina chalet grandes comodidades, ocho habitaciones, tres baños, garage para tres máquinas $68,000, grandes facilidades de pago. G. Mauriz. Aguiar, 100 frente al Banco Canadá. Teléfonos A-6443 e I-7231, de 10 a 11 y de 3 a 4.

VEDADO, PROXIMA AL PARQUE de Medina una casa a la brisa moderna, lujosa, para hacerle garage $18,500. G. Mauriz. Aguiar, 100. Teléfono A-6443 e I-7231, de 10 a 11 y de 3 a 4.

VEDADO CALLE 15, ENTRE CALLES de letras parcela de 9 metros de frente por 34 de fondo a 24 pesos, otra próxima a Paseo de 12 por 50 a $32.00, otra en la calle 17 de 1816 metros a 35 pesos, otra solar en 17 a la brisa próximo a Paseo a 36 pesos, facilidades de pago. G. Mauriz. Aguiar, 100. Teléfono A-6443 e I-7231.

VEDADO, CALLE 23, CASA CON SEIS habitaciones, jardín, portal, sala, comedor $25,000, otra dos plantas en 23 $19,000 pesos. G. Mauriz. Aguiar, 100. Teléfonos A-6443 e I-7231, de 10 a 11 y de 3 a 4.

VEDADO, PRECIOSO CHALET EN lo mejor del Vedado con toda clase de detalles y comodidades $45,000. G. Mauriz. Aguiar, 100. Teléfonos A-6443 e I-7231.

O'REILLY EN LO MAS CENTRICO, vendo casa moderna 3 plantas, renta 600 pesos, contrato $5,000 en Prado, lo más fresco brisa 500 metros, dos plantas $30,000. G. Mauriz. Aguiar, 100. Teléfonos A-6443 e I-7231, de 10 a 11 y de 3 a 4.

PRADO ESQUINA CON ESTABLECImiento, contrato renta $12,000 al año $130,000. San Lázaro próximo a Prado, de frente a Malecón, regia casa dos plantas independiente, garage $120,000, facilidades de pago 595 metros. G. Mauriz. Aguiar, 100. Teléfonos A-6443 e I-7231, de 10 a 11 y de 3 a 4.
10565 29 Mzo.

BUENA INVERSION

Se vende magnífico local con establecimiento instalado en él; mediante contrato por seis años y 135 pesos mensuales y cuatro casitas independientes. Situación espléndida; edificación sólida y elegante e inversión de dinero asegurada por seis años, renta al 11 por ciento. Pueden verse a todas horas en Extrampes y Carmen, Reparto Menéndez. Antonio Puig, trato directo.
10568 4 M.zo

TRES ESQUINAS CON BODEGAS, una de dos plantas 15,000, renta 135 pesos, otra 11,000 pesos, renta 100 pesos, otra 11,000 pesos, renta 60 pesos, todas nuevas con contratos, un recibo solo. Figuras, 78. A-6021. Manuel Llenín.

EN 15,000 PESOS, CASA DOS PLANtas, sala, saleta, tres cuartos grandes, cuarto de baño en cada planta. Corazón, pegado a San Nicolás. Figuras 78. Teléfono A-6021. Manuel Llenín.

EN 2,750 PESOS, CASA: PORTAL, sala, comedor, tres cuartos, gran patio cuadrado. Armonía, casi esquina a Palatino, cerca del tranvía. Figuras 78. A-6021. Manuel Llenín.

EN 1,800 PESOS Y RECONOCER 1,800 pesos en hipoteca, casa azotea, sala, comedor, dos cuartos, una cuadra del tranvía Cerro. Figuras, 78. A-6021. Manuel Llenín.

EN 12,000 PESOS CASA DOS PLANtas, sala, comedor, cuatro cuartos, baño intercalado, en cada planta fabricación moderna. San Nicolás, pegado a Monte. Figuras, 73. A-6921. Manuel Llenín.
9897 25 Mzo.

JORGE GOVANTES

Casas, solares y dinero en hipotecas, al 2 0|0. San Juan de Dios No. 3. Teléfono M-9595.
9691 2 ab.

¿QUIERE VENDER SUS PROPIEDADES?

Llame al Tel. A-2319, vidriera Teatro Wilson y en las vendemos en seguida, pues tenemos gran número de compradores dispuestos a invertir su dinero inmediatamente. También damos cualquier cantidad en hipoteca a los tipos más bajos. Nuestras operaciones son rápidas porque trabajamos a todas horas y nuestra máquina lo lleva a donde usted desee para que no pierda su tiempo. López.
10451 31 Mzo.

SE VENDE EN $7,500 LA CASA DE construcción moderna, Av. Luis Estévez 24, entre F. Poey y Lagueruela, tiene jardín, traspatio y entrada para garage. Trato directo. Teléfono I-4460.
10509 27 Mzo.

VEDADO, A MEDIA CUADRA DE 23 casa con jardín, portal, sala, comedor tres cuartos y servicios, preparada para gas en $5.000. Urge la venta. Empedrado 18, bajos. Aurelio González.

DOBLADO $30,000. INDUSTRIA 17 mil pesos. Gloria $17,000. Suárez $10,000 $15,000. Maloja $9,000. San Mariano $7,500 y $36,000. Avenida Concordia, chalet esquina $18,000. Empedrado 18. Aurelio González.

TENGO VARIAS PARTIDAS PARA HIpotecas desde $500 en adelante en Habana y sus barrios y para fincas rústicas. Operaciones en 48 horas. Empedrado 18, bajos. Aurelio González. Teléfono M-2276.

SE ALQUILA ELEGANTE CHALET Avenida Concepción 16 esquina, dos cuadras de la Calzada, con jardín, portal, sala, hall, 6 habitaciones, dos baños y cocina. Servicios y cuarto de criados y garage. A-3173.
10446 24 mz.

COMPRE CASAS AHORA

Soledad, 2 plantas nueva, renta 110 pesos $13,000 pesos, Industria 2 plantas $16,000, Curazao 2 plantas, renta 140 pesos $15,500; Chalet Vedado calle 2, esquina de 17, fabricación extra $24,000, calle Vedado sala, comedor y 3|4 con portal $ 9,000 pesos. Calle Línea, fabricación 10 terreno esquina a 40 pesos metro. Compro una finca 1 caballería en carretera por Guanabacoa. Cojímar, precio que ser barata. Suárez, Colón, 1.
10448 28 Mzo.

SE VENDE UNA PRECIOSA CASA DE dos plantas en la calle San Leonardo número entre Flores y San Benigno cerca del Monte a 3 cuadras de Toyo cerca de la Avenida Serrano, lo que produce de un interés bastante elevado. Su construcción de primera y de lo más moderno. Informes: su dueño, en la casa de al lado. José García. Tel. I-2249.
28 mz.

SE VENDE LA HERMOSA CASA CAlle de Sama, número 9, Marianao, con portal, sala, saleta, 7 cuartos, dos baños, servicio sanitario, patio con árboles frutales. Informan en Manrique, 209, altos, Vda. de Fernández.
3 Ab.

VENDO ESQUINA UNICA PREPARAda para bodega, cerca calzada y calle Cuba, con casa al lado $8,500, mitad contado, no paga alquiler, se da a prueba. Informes Suárez 18, Villanueva.
25 Mzo.

EN $14,000 SE VENDE UNA CASA DE nueva construcción de dos plantas compuesta cada planta de sala, saleta, dos habitaciones, baño intercalado y demás servicios, en la calle Marqués González entre Figuras y Peñalver; renta 125 pesos. Su dueño Sr. Alvarez, Mercaderes 22, altos, de 11 a 12 y de 5 a 6.
20 mz.

EN TEJADILLO A $85.00

Casita aproximada 12x25, a $85.00. En San Rafael, moderna, 2 pisos, renta 190 pesos $26,000. Jorge Govantes. San Juan de Dios 3. Tel. M-9595.
9691 2 ab.

ESCOBAR, CERCA DE NEPTUNO

Dos metros, moderna, renta $215.00, dos $28,000. Animas, próximo a Galiano, 143 metros renta $240.00. Tiene establecimiento en los bajos. $32,00. Jorge Govantes. San Juan de Dios 3. Tel. M-9595.
9691 ab.

URBANAS

SE VENDE O ALQUILA EN ARROYO Naranjo, una casa quinta que consta de sala, comedor, cinco amplias y frescas habitaciones, servicio sanitario completo, hermoso jardín y gran patio con árboles frutales en producción. Calle Real, número 26 y 28. Informa G. Suárez en Marta Abreu, 63, A-3248.
10574

ESQUINA, SE VENDE EN 4,200 PEsos, reconociendo hipoteca de $2,800. Terreno 370 metros. Fabricación 17.20 por 16.50, equivalentes a 283 metros moderna. Dedicado a bodega y departamentos para familias. Calle Luisa Quijano, Marianao. Lo fabricado vale más. Informes: Teléfono I-7014.
10174 24 Mzo.

EN O'REILLY

En O'Reilly próximo a Aguacate, 140 metros, 3 pisos, renta $385.00. Precio: $50,000. Jorge Govantes. San Juan de Dios No. 3. Tel. M-9595.
9691 2 ab.

ESQUINA NUEVA PREPARADA PAra abrir bodega, vendo en Buena Vista, tiene mucho barrio, mide 8 por 23, todo fabricado, precio 5,500 pesos, doy facilidades en el pago. Su dueño: Belascoaín, 54, altos.

REPARTO BUENA VISTA, VENDO casa de esquina rentando 55 pesos, tiene carnicería, puesto y barbería, mide 8 por 23. Precio 5,500 pesos.

VENDO OTRA EN EL MISMO REparto, mide 8 por 23, preparada para bodega, precio 5,500 pesos. Renta 60 pesos. Informes: Belascoaín, 54, altos. A-0516.
9986 25 Mzo.

EN $9,000 SE VENDE EN LO MEJOR de la Víbora, la casa Milagros 43, casi esquina a Buena ventura. Se puede ver de 12 a 6 de la tarde. Informan en la misma.
10212 25 mz.

FABRICAR MAS BARATO Y

mejor. Empiece teniendo gratis planos y presupuestos. Lorenzo A. Betancourt. Arquitecto. Cuba, 4. M-2356.
5372 11 Ab.

LOMA DE CHAPLE

Casa de 2 plantas, esquina frente y de una fabricación regia. Se desea vender. Véala primero. Chaple y Felipe Poey. J. del Monte. Dueño al lado. Teléfono I-5495. No corredores.
10233 23 mz.

EN $11,000 SE VENDE UNA CASA DE construcción moderna con sala, saleta, cuatro habitaciones y demás servicios en la calle de Marqués González entre Figuras y Benjumeda, renta $80.00. Informa su dueño Sr. Alvarez, Mercaderes 22, altos, de 11 a 12 y de 5 a 6.
10307 23 mz.

SE VENDE SUNTUOSA CASA BARAta, tiene portal, sala, recibidor, tres cuartos, baño intercalado, comedor, cocina de gas, cuarto de criado, patio y traspatio y dos cuartos altos con baño intercalado, se da barata. San Indalecio, entre Zapote y San Bernardino, para verla de dos a seis de la tarde.
10545 29 Mzo.

B. CORDOVA

Vende casas de centro y esquinas. Fincas rústicas, para recreo, y toda clase de cultivos. Hipotecas cualquiera cantidad, al tipo más bajo de plaza. Monserrate, 39. Telf. A-8900.
C 5367 Ind 10 jl

VENDO UNA ESQUINA

en $14.000, renta $150.00, un solo recibo y vendo otra en $12.000 y vendo otra esquina en $11.000, renta $100.00; vendo una casa de centro de dos plantas en $25.000 en Animas; tengo varias propiedades de esquina de 60 a 100 mil pesos. Rentan el 10 0|0. Informes en Amistad 136. Benjamín.

VENDO UN CAFE

en $16.000; vende $140.00 diarios y vendo otro en $6.000, muy céntrico. Informes Amistad 136. García.

VENDO UNA PANADERIA CON BUEN amasijo y vende de mostrador $140.00 diarios en $16.000 y vendo otra en $8.000. Informes Amistad 136. García.

VENDO UNA BUENA BODEGA CANtinera en $5.000 y vendo otra en $3.500 con local para familia y vendo otra en Calzada, barata. Informes Amistad 136 García.

SE VENDE EN EL REPARTO ROCAfort a una cuadra de la Balear, frente a la Calzada, una casa de mamposteria con agua de Vento, con sala y siete cuartos. Precio dos mil pesos. Informan: San Miguel, 96. Teléfono A-8668.
2375 26 Mzo

BUENA OCASION. SI QUIERE COMprar una casa las tengo desde $4.000, $5.000; $6.000; $7,000; $9.000 y $9.500 respectivamente. Tengo solares y parcelas de terreno al contado y a plazo con licencia y sin licencia, para que pueda fabricar en seguida puedo venderle o traspasar parcelas con cuartos fabricados. Trato directo con el propietario, llame al Tel. I-4552. Mardonio Seguí. Compromiso 10 M., Luyanó.
10222 27 mz

EN LA CALLE SAN JOSE ENTRE Lealtad y Escobar, vendo sin intervención de corredor planta antigua, propia para fabricar. Mide 357 metros. Precio $24,000. Sr. Barquín, Ricla y Aguiar. Teléfono A-7858.
10171 27 Mzo.

CALZADA DEL CERRO

829. Se vende. En la misma informan.
7955 4 Ab.

VENDO UNA CASA DE MAMPOSTEría con sala y saleta y dos cuartos, 6 metros de frente por 24 de fondo 2,800 pesos. Informan en Moreno, 67, Cerro, a todas horas.
10501 24 Mzo.

ARAMBURU, PROXIMO A SAN RAFAEL

Verdadera ganga, 700 mts. de terreno fabricación moderna, 2 casitas y cuartos interiores, ganga, a $60.00 el metro. Jorge Govantes. San Juan de Dios No. 3. Tel. M-9595.
9691 2 ab.

SOLARES YERMOS

GANGA, POR $2,500, SE VENDE UN solar de 8 por 34 metros, con una casa de madera y teja en buenas condiciones para ganar 30 pesos mensuales, se compone de portal, sala, dos cuartos, comedor, cocina, servicios sanitarios y patio, queda terreno para edificar otra por el estilo o mejor si se desea, situada en Recreo, 5, Palatino. Para informes: Teléfono F-1454 o personalmente en Gálvez, entre Fuentes y Lanuza. Reparto Columbia. José Rodríguez.
10948 26 Mzo.

GANGA, CALLE AVENIDA ACOSTA, lo mejor de la Víbora, dos cuadras del paradero, tengo parcela de terreno cerca del Loma Tennis Club, vendo parte también y la doy regalada casi, con solo una pequeña parte al contado, lo demás a plazos, dueño: Ortiz, O'Farrill, 9, entre Estrada Palma y Libertad, a todas horas. Teléfono C-5406, de 9 a 11, días laborables.
10947 25 Mzo.

UN TERRENO EN GERVASIO

Vendo un terreno de Reina al mar de 12 por 34 a razón de 60 pesos metro, fabricación y terreno en la calle de Gervasio, medida colosal para 3 plantas, para el negocio. Informan: Vidriera del café San Rafael y Belascoaín. Teléfono A-0062. Pablo Sardiña.
11991 25 Mzo.

SOLARES VEDADO, 19, ENTRE 18 Y 20, 10 por 30 y 7 por 30 y otras medidas 300 pesos contado y resto cómodos plazos. Sr. Fernández. Reina, 43.
10995 26 Mzo.

En el Vedado. Se vende la mitad de un solar de esquina, parte alta, bien situado, un solar en el Ensanche de la Habana, próximo a Carlos III: Informan de 2 a 6 p. m. en C y 29, Vedado. A. Corbelle.
11010 27 mz.

SOLARES YERMOS

VENDO SOLARES EN LA LOMA DEL Mazo y en la Avenida de Acosta esquina de 30 por 40 y de 50 por 50 y de centro de 13 por 38; 44 por 45. Poco de entrada. Aguiar 116. Tel. A-6473, de 12 a 1 y de 7 a 8 p. m.
11061 25 mz.

VENDO UN SOLAR A 60 METROS DEL Puente Almendares, 14 por 45 y dos juntos, pegado a la línea. Vendo en Lawton calle 15 y B esquina 15 por 23 y 14 y B, 13 por 23. Poco de entrada. Aguiar. Tel. A-6473. De 12 a 1 y de 7 a 8 p. m.
11067 25 mz.

A $0.50 metro. Se venden 54,812 metros, 10 minutos del Luyanó, en la carretera adoquinada de Güines. Kilómetro 9 1|2. Hay luz eléctrica y teléfono. Varias líneas de Guaguas y trenes cada hora. Chalet Glynn. San Francisco de Paula. Tel. I 8 5295.
11031 6 ab.

AVISO A LOS BODEGUEROS, LES vendo un solar de esquina, frente a un paradero de mucho tránsito, mide 11 por 20 y medio, propia para fabricar una casa para bodega y tres casitas más. Informa su dueño, Belascoaín 54 altos. A-0516.
11027. 25 Mz.

Víbora. Vendo esquina brisa. Juan B. Zayas, $4.00. Solar lo mejor Santa Catalina, siete parcelas, una cuadra los tranvías. Santos Suárez $6.00. Informan Empedrado 41, de 3 a 5. Teléfono A-5829. Arango.
10998 29 mz.

VEDADO: SE VENDE TERRENO DE 13.32x50, con amplia y fresca casa de madera doble forro, compuesta de portal, sala, comedor, 4 cuartos cocina y moderno cuarto de baño, pisos de mosaicos, árboles frutales y buen jardín, acera de la brisa, situada en la calle 14 número 176, entre 17 y 19, próxima al colegio "La Teresianas", se admite parte del importe en hipoteca. Informes en la misma. Precio $26.00, metro.
11013. 1 Abril.

AVISO A LOS COMPRADORES

En el crucero de Almendares. Gran negocio de oportunidad. Vendo un lote de terreno de 3,336 varas cuadradas de esquina, rodeado de grandes chalets, próximo al Conde Rivero y líneas de tranvías. Asómbrese, a $5.00 vara, siendo su valor de $10.00 vara. Urge hacer negocio, por ausentarme y aprovechar el cambio de moneda. Informes directos. Pasaré a tratar. Llame a los Teléfonos A-0516 o M-1941. Pellicer.
11027 25 mz.

PARCELAS DE 6 x 27 METROS

Vendo parcelas de 6 por 27 metros en Luyanó cerca a la Calzada a $1.200. Se deja mitad en hipoteca. Deseo hacer negocio pronto; necesito dinero. Informa su dueño en Reforma 63 entre Pérez y Rodríguez.
11051

ESQUINA 27 x 16 METROS

Vendo esquina de 27x16 metros en Luyanó cerca de la Calzada en $3.500. Se deja la mitad en hipoteca; deseo vender pronto; hago negocio en el acto necesito dinero. Su dueño, Reforma 63 entre Pérez y Rodríguez.
11050

A NUESTROS MILLONARIOS

Se vende en la parte más ancha y de mejor arboleda de la carretera de La Lisa, al lado de la gran residencia del doctor Claudio Mendoza, separada de la misma solo por la línea eléctrica de Zanja, la mejor manzana completa de los alrededores de la Habana.

Tiene una superficie de 8,000 metros rodeada de aceras magníficas por sus cuatro costados. La calle del frente es la carretera de granito y las tres calles restantes, en perfecto estado, son de Macadam-Tarvia. Tiene un arboleado secular de más de 100 años, con árboles gigantescos de toda clase de frutales y palmas reales, y en el centro una superficie suficientemente amplia para construir una gran casa que quedaría—por tanto—toda rodeada de árboles. La posición en que están colocados los árboles y su aspecto es de gran belleza y no podría encontrarse nada que constituyera una ornamentación tan bella y acabada. Como es natural dada la situación de esta manzana, está a menos de 5 minutos de la Playa, del Country Club y del Hipódromo, y en la misma hay suficiente capacidad para construir una casa, no sólo con todos los requerimientos del mayor confort y refinamiento, sino también para la instalación de Tennis, Swiming Pools y cualquier otro sport propio de la vivienda particular.

El precio, $50,000, pagaderos en efectivo o en valores que lo representen de fácil movilización; quiere decir, que se vende esta gran propiedad sólo por la necesidad de disponer de su importe y que—por lo tanto—no se dan facilidades en cuanto a dejar nada reconocido sobre la propia manzana.

Para otros informes:

COMPAÑIA DE INMUEBLES DE LA HABANA
Cuba, 16, bajos, derecha.
De 3 a 6 p. m. Telf. A-4885.
C2593 3d-22

SOLARES YERMOS

SOLAR ESQUINA A 12 PESOS METRO calle 17, Vedado, es un regalo, vale mucho más, está muy llano y bien situado. Emilio Rodríguez. Empedrado, 20.
10858 24 Mzo.

TRATO DIRECTO, A UNA CUADRA del Puente Agua Dulce, vendo un solar de 10 por 50 metros, patio cementado, dobles servicios y dos cuartos de mampostería al fondo en $4,600 y una esquina en la Avenida 4a. y 6, Buena Vista, cerca doble línea plaza de 800 varas a $2 50 vara como ganga. Dueño: Luz, 33. Establo.
10852 25 Mzo.

VEDADO

En la calle 21, de J a H, una parcela de terreno, 13.66X34. Precio a 33 pesos metro. Informa: M. de J. Acevedo. Obispo, 59. Departamento 4. Tel. M-9036.
3d-22

SOLARES
VIBORA

En la Avenida Estrada Palma, sitio alto, a tres cuadras del tranvía, 10x40 metros. Al contado. Precio en proporción.

LUYANO

Santa Felicia, entre Cueto y Rosa Enriquez, 10x35.82 metros, $2,150. $500 al contado y el resto en plazos mensuales de $35.00 con el 6 0|0 de interés.

MARIANAO

Reparto Loma Llaves, cerca del Hipódromo, entre el Reparto Buen Retiro y el Reparto Oriental. Desde $3.50 hasta $6.50 vara.

WM. M. WHITNER, REAL ESTATE DEPARTMENT

Aguiar, 71, bajos. Tel. M-4416. Habana.
2590 3 d 22

ESQUINA EN VIVES

204 metros, 19x11.70 metros, propia para fabricar dos casas. Precio $80.00 metro. Informa: Federico Peraza. Reina 53. Tel. A-9374.
10462 28 mz.

CRUCERO DEL REPARTO ALMENDAres. Vendo un hermoso paño de terreno de esquina. Mide 40 varas de frente por 70 varas de fondo, igual a 2.800 varas cuadradas. Precio, lo doy muy barato. Si a usted le interesa puede llamarme al A-0516. J. P. Quintana o pase por Belascoaín 54, altos, entre Zanja y Salud.
10752 30 mz

Universidad y Cruz del Padre, esquina de 595 1|2 metros, a una cuadra de Infanta por donde están tirando la nueva línea de tranvías. Se vende. A. Bravo. Amargura 31, altos.
10877 24 mz.

SOLAR, VENDO CALLE 23, VEDADO, a 19 pesos vara. Grandes facilidades de pago. La medida de frente que le convenga. También en la calle 21, a $17.00 y otro en la calle 12 a 19.00. Trato directo con el dueño. R. Echevarría. Empedrado 30, (entresuelo, esquina a Aguiar. Teléfono M-2387.
10707 25 Mzo.

SOLARES A PLAZOS

A ocho minutos de la Estación Terminal y con el tranvía Lawton Batista que atraviesa todo el Reparto, se venden solares a plazos y al contado en el Reparto Batista. Informa: Jorge Batista calle E, entre 11 y 12, en el mismo Reparto. Teléfono I-2229.
10705 27 mz

C789 Ind-25 En

JORGE GOVANTES
SOLARES VEDADO

25 próxim a 2, esquina; mide 23x23 a $27 metro.
25 próximo a 23; mide 22.66x26 a $29 metro.
6 próximo a 23; mide 16.81x50, ganga, a $29 metro.
2 próximo a 21; mide 22.66x34 a $38 metro.
B próximo a 23; fraile; mide 20x30 a $40 metro.
23 próximo a Paseo; mide 22.66x34 a $40 metro.
23 próximo a A; mide 15x45 a $46.00 metro.
23 próximo a L; 2.500 metros a $42.
23, fraile 2.500 metros a $50.
F próximo a Línea, 24x25 a $35.00 metro.
J próximo a 23; ganga; mide 20x26 a $31 metro.
I cerca de 23, parcelas de 10 a 20 de frente por 36 fondo a $30 metro.
G próximo a 23; mide 16x45 a $50 metro.
G próximo a Línea; mide 13.66x50 a buen precio.
G esquina, mide 22.66x50 a $36 mtr.
Calzada esq. 2.500 mts. a $28 metro.
B próximo a 27; mide 22.66x26 a 26 metro.
B próximo a 21; mide 13.66x50 a $35 metro.
J próximo a 21; mide 13.66x50 a $31 metro.
10 próximo a 15; mide 13.66x50 a $28 metro.
10 próximo a 15; mide 13.66x50 a $28 metro.
10 próximo a 17, dos solares de 13.66 por 50 a $33 metro.
H próximo a Línea; mide 25x22 a $35 metro.
15 cerca de 16; mide 22.66x26 a $18.50 metro.
Baños próximo a 25, solar de esquina a $28 metro.

CASAS, SOLARES, HIPOTECAS JORGE GOVANTES

San Juan de Dios número 3
Telf. M-9595
9692 28 mz.

SOLARES YERMOS

Ganga. Vendo en el Reparto Almendares, calle C entre 10 y 12, dos solares de 950 varas con una magnífica nave construída hace un año, propia para industria o con un pequeño costo convertirla en cuartería. Lo doy por el valor del terreno. Su dueño, Agüero, teléfono F-1145.
10798 24 mz.

REPARTO EN EL VEDADO

Hemos repartido la media manzana comprendida entre las calles 4, 27 y 6, en parcelas muy bien proporcionadas, de amplio frente y poco fondo y las vendemos por un primer pago pequeño en efectivo y el resto a plazos cómodos y bajo interés. También vendemos la totalidad de la media manzana, dando grandes facilidades para su pago. Informes de 3 a 6,

COMPAÑIA DE INMUEBLES DE LA HABANA
Cuba, 16, bajos, derecha. Tel. A-4885
C2594 3d-22

SOLARES REPARTO ALMENDARES. Se venden juntos o separados, los catorse solares que forman la Manzana 115, situada detrás del Parque Japonés; de los cuales están ya pagados los plazos e intereses de seis años. Informan: Tel. F-2124.
10727 24 mz.

SOLAR EN GANGA, VEDADO, VALE a 35 pesos y se da a 26 el metro, mide 32 metros de frente por 23 de fondo, calle de tranvía, a 40 metros de 23. Informa: Rodríguez. Empedrado, 20.
10858 24 Mzo.

AVISO A LOS JARDINEROS Y COMpradores. A $3.25 vendo con frente a la doble línea de tranvías en la Ampliación de Almendares y cerca del gran hotel Almendares un lote de terreno de esquina que mide 44x47. Tiene una gran capa de tierra propia para jardines. Informes Belascoaín 54 altos Tel. A-0516. J. P. Quintana, de 8 a 11 y de 1 a 5.
10752 30 mz.

A $2.50 VENDO 4 SOLARES JUNTOS o separados en Buena Vista, Avenida Séptima y calle 3 con alcantarillado y cerca del gran Colegio de Belén. Las medidas son las siguientes: 15x47 cada uno. Informes directos. J. P. Quintana. Belascoaín 54, altos. A-0516.
10752 30 mz.

AVISO A LOS INDUSTRIALES Y COMpradores. Estoy vendiendo solares y manzanas a plazos cómodos en la calle Calzada de Ayesterán. También tengo para vender lotes con chucho de ferrocarril. Para informes J. P. Quintana. Belascoaín 54, altos. Tel. A-0516, de 8 a 11 y de 1 a 5.
10752 30 mz.

REPARTO LA SIERRA, PEGADO AL Reparto Miramar, vendo dos solares que miden 24 de frente por 40 de fondo, terreno llano y firme. Su precio por aquel lugar se vende a $7.00. Yo se lo vendo a $3.90 vara. Tiene que ser de contado. Informes J. P. Quintana. Belascoaín 54, altos. A-0516.
10752 30 mz.

VEDADO

Calle 2, esquina a 31, se vende un solar esquina de fraile, 28.04 metros frente por 46.31 fondo, en total 1.298.53 metros. Nueve pesos metro. Mitad al contado y mitad en hipoteca. Informa: Benito Laguerueía, número 7, Víbora. Teléfono I-2803.
C1013 30d-23

EL COUNTRY CLUB PARK

Vendo hermoso terreno 3,500 metros magnífico punto colindando con la Avenida Gran Boulevard. Precio $3.75 metro. Informes: A-7077, I-3867.
7875 31 Mzo.

G. DEL MONTE
NOTARIO COMERCIAL

Solares y casas en el Vedado. Dinero en hipoteca. Habana, 82. Tel. A-2474.
C299 30 d 8.

EN EL ENSANCHE HABANA

Se vende un solar situado en la esquina de Bruzón y Pozos Dulces. Mide 26.53 por 25.53 a $16.00 la vara. Informa: Veranes. Telf. A-6445.
9869 15 mz.

SE VENDE UN SOLAR EN LA CALLE de Compromiso entre Cueto y Blanquizal. Mide 15 1|2 de frente por 35 de fondo, varas. Se da barato por necesitar dinero. Informa José Salgado, calle Marqués de la Torre y Pamplona, Jesús del Monte.
10219 25 mz.

REPARTO COLUMBIA, VENDO 2224 varas de terreno alto, calle Núñez, entre Miramar y Primelles, a una cuadra de la Calzada y dos del tranvía, tiene 9 habitaciones que rentan 72 pesos, precio $8.00 vara. Informan en la misma, otro Reparto Almendares, vendo 3 solares, 2 juntos y uno solo, calle 5a. entre 18 y Fuentes, a 2 cuadras de la línea de la Playa. Informan: Calle Núñez, entre Miramar y Primelles. Reparto Columbia. Carlos Llanera.
9811 29 Mzo.

SE VENDEN DOS SOLARES UNIDOS en la Manzana General Menocal, calle 23 y P entre ambos dan 38 metros a Infanta y fondo de 67 a 69 m. Pueden fabricarse a gusto americano utilizando el sótano para servicios interiores. Trato directo con comprador de 9 a 12 a. m. y de 3 a 5 p. m. Calzada Vedado, entre 14 y 16 No. 505.
9044 24 mz.

SOLAR EN GANGA DE ESQUINA. Vendo en la calle Vista Alegre y Luz Caballero, mide 23.38 por 37.73. Precio a 10 pesos vara, su dueño informa: Belascoaín, 54, altos. M-1941.

SOLAR DE ESQUINA EN GANGA. Vendo en 10a. y Tejar Reparto Lawton, mide 35 por 35 metros. Precio a $5.50 metro. Su dueño: Informa en Belascoaín, 54, altos. A-0515.

A $2.50 VARA GANGA, VENDO EN LA Ave. 7a. y calle 3, Reparto Buena Vista, 4 solares juntos o separados, están cerca del gran Colegio Belén, informa su dueño: J. P. Quintana. Belascoaín 54, altos. Teléfono A-0516 y M-1941.

SOLAR DE ESQUINA VENDO EN EL Paradero de la Ceiba, mide 11 por 20 y medio, está propio para fabricarlo para bodega o cantina por ser el mejor punto de todo el reparto para eso su dueño. Belascoaín, 54, altos. A-0516.

SOLARES A PLAZOS, CALZADA DE Ayesterán, Ensanche de la Habana, doy grandes facilidades en los pagos. Informes: J. P. Quintana. A-0516.

COMPRO EN EL REPARTO ALMENdares o Alturas de Almendares, 2 o 3 solares juntos, pago de contado siempre que el precio sea arreglado, venga a Belascoaín, 54, altos para tratar.

SOLARES A PLAZOS COMODOS, VENdo en los siguientes repartos: Santos Suárez, La Sola, Ampliación Mendoza, Víbora, Alturas del Río Almendares, Almendares, La Sierra, Miramar, Ampliación le Almendares, los vendo en todos estos repartos con mucha facilidad de pago, invierta su dinero en terrenos si usted quiere que su capital se duplique planos y demás informes en Belascoaín 54, altos. A-0516 y M-1941. J. P. Quintana.
9276 25 Mzo.

EN EL BARRIO JACOMINO FRENTE al Hospital chino. Se venden dos solares con 12 metros de frente por 24 de fondo, con cinco habitaciones fabricadas, precio mil pesos. Informan: San Miguel, 96. Teléfono A-8668.
9336 26 Mzo.

SOLARES YERMOS

Ganga. Bonito solar en el Vedado, llano y limpio, acera de la brisa, vecindad de buenas casas recién fabricadas al frente y costado, medida 13.66 x 50 metros, o sean 683 metros cuadrados, calle 13 entre 16 y 10, se vende por $7.000, libres para el vendedor y reconocer una hipoteca de $5.000, vigente aún por año y medio; sale a menos de $18 el metro y vale a más de $25.00. Informes, teléfono F-5542.
10525 25 mz

EN CARLOS III LOTES DE 6x40 Y A 30 metros de Infanta 6x22 y en la calle de Subirana lo mismo. Julio Cid. Teléfono I-7789.
9188 30 mz.

VEDADO. VENDO PARCELA DE 7x36 metros. Calle 6 casi esquina a 25 a $27.50. Belascoaín 61. Tel. M-3424.
10267 30 mz.

RUSTICAS

VENDEMOS FINCA DE CASA LINDANdo con ferrocarril central. Próximo Centrales. Camagüey. 15 Caballerías. Contado poco. Lago Soto. Pi Margall No. 59. A-9115. I-5940.
10887 25 mz.

Se vende una bonita bien situada y productiva finca quinta, en la carretera, dedicada a vaquería, con más de dos mil frutales en producción, magnífico platanal, varias casas y la de vivienda con todas las comodidades modernas, con más de dos caballerías. Su dueño, Dr. A. Díaz Brito, Calle 17 número 8, altos.
10408 28 mz

RANCHO BOYEROS. SE ARRIENDA una finquita buena para vaquería o para crianza de aves. También se vende otra de una caballería. Informen: Trossavello. Rancho Boyeros.
10421 26 mz.

ESTABLECIMIENTOS VARIOS

FINCA RUSTICA. SE ARRIENDA, 5 caballerías tierra superior, término Habana por lotes o juntas. Informa: Bodega Los Mameyes. Guagas de Víbora Sanatorio.
10994 28 Mzo.

Vendo finca de 4 caballerías, carretera, entre Güira y Alquizar. Terreno para toda clase de cultivos: caña, tabaco, yuca, buenas casas de viviendas y casas para partidarios. Precio $16,000. Trato directo. Acosta 105.
11035 25 mz.

NEGOCIO DE CAÑA IMPORTANTE, 80 caballerías de monte virgen donde ya hay 60 preparadas para sembrar en mayo. Provincia de Camagüey. 12 años contrato. Ya tiene batey y línea. Se necesita un socio que tenga de 25 a 30 mil pesos, y también se cedería si la oferta es razonable. No se trata con corredores. Negocio con seriedad. Informan Fernández, Obrapía 91, Habana.
11039. 25 Mz.

Buen negocio. Para un matrimonio que quiera establecerse con poco dinero, se vende una casa de huéspedes con todas las habitaciones alquiladas y muy buena clientela. Informa su dueña. Compostela 69, altos.
11022 27 mz.

CAFE BODEGA EN CALZADA. NO paga alquiler, venta diaria $50.00. Ultimo precio $3.250. Trabadelo. No pierdan tiempo los palucheros y curiosos.
11044 25 mz.

BODEGA CANTINERA SOLA EN ESquina, próxima a Prado. No paga alquiler, buen contrato, precio $5,000 de contado y el resto en plazos cómodos. Trabadelo. Crespo 82, café de 1 a 3 y de 8 a 9 noche. No palucheros.
11104 25 mz.

GRAN LECHERIA

Vendo una lechería con tres años de contrato en buen punto, con tres carros en la calle, con una ventadiaria de $120 Se vende por no poderla atender. Se dan facilidades de pago. Precio $8.000 Vidriera Teatro Wilson. Tel. A-2319. López.
11002 25 mz.

CARNICEROS

Regalo una carnicería en 550 pesos en lo mejor de Jesús del Monte, buena venta, mejor contrato, si quieren ganarse mil pesos en unos días no dejen de verme en Benavides y Remedios, bodega.
10821 27 mz.

CAFE SE VENDE

Lunch, vidriera tabacos, muy barato, para retirarse del negocio. Informes: Real número 176, al fondo de la botica, altos, Marianao.
10811 6 ab.

BODEGA MUY BUENA CANTINERA, ganga verdad; se vende sin intervención de corredores, deseamos tratar con personas serias. Buen contrato; sola en esquina. Informan: Fernández Cerro, 537, esquina a Buenos Aires, de 11 a 1 y de 6 en adelante.
10856 29 Mzo.

SE TRASPASA EL NEGOCIO "CASA Giro", situado en lugar céntrico y propio para personas de negocio, con huéspedes, 47 habitaciones, instalación eléctrica y muebles si se desean. Dirigirse a la señora Giro en Cuba, 36, segundo piso. Departamento 42.
10861 31 Mzo.

HUESPEDES. CASA MODERNA CON lujosos departamentos y habitaciones, servicios de baños privados y agua caliente todo el día. Cocina especial y propia para matrimonios y personas de gusto. Está

MARZO 24 DE 1924

DIARIO DE LA MARINA

Precio: 5 centavos

DEL DIRECTORIO

La disciplina en los Centros Docentes

Manifestaciones del Presidente del Directorio.

Al llegar el marqués de Estella a la Presidencia avanzada la tarde, y, a pesar de ello, distrajo unos instantes para conversar con los periodistas que esperaban su llegada, manifestándoles que le había retenido en el ministerio de la Guerra, el corresponsal de **Le Temps**, con quien había mantenido una entrevista minuciosa.

—Me he mostrado—dijo—en extremo sincero, y he contestado categóricamente a todas las preguntas que me ha dirigido. No dudo que mis manifestaciones habrán sido fielmente interpretadas.

Aludió luego, con gran elogio, a unos versos del teniente coronel señor Nieves, leídos en el banquete del domingo, por su autor, en los cuales—prosiguió— me recordaba éste mis gratos tiempos de alumno de la Academia General. Hubiese tenido gran complacencia en verlos publicados en los periódicos.

Un periodista aludió a otros versos inscritos en un pergamino, que algunos elementos valencianos han dedicado al presidente.

—Conocía — replicó el presidente—el pergamino, pero no los versos.

Después, al saber que los periodistas tenían ya las notas oficiosas, se expresó en estos términos:

—Como ustedes verán, no ocurre nada de extraordinario, pues carece de toda importancia el hecho de que un alumno deje de entrar en clase.

Estábamos obligados a cortar el sistema de que se telegrafiase a Salamanca desde Madrid, relatando sucesos que no habían existido, a fin de que desde la capital castellana contestasen confirmando la especie, con lo cual los autores de esta maniobra perseguían una finalidad explicable.

Después, humorísticamente, el general dijo a los reporteros que habría podido observarse que la censura iba paulatinamente atenuando sus rigores. Lo prueba—añadió—el hecho de que los blancos en los periódicos cada día van siendo más escasos. Ya saben ustedes que no se tacha escrito alguno que se refiera a cuestiones de enseñanza, política social, política internacional; en suma, que pueden tratarse libremente todos los temas abstractos y doctrinales y sólo se tachan los rumores tendenciosos e infundados, encaminados a producir alarmas.

Y como el redactor de **El Socialista**, afirmara que a este periódico le habían impedido publicar un artículo defendiendo al señor Unamuno contra los ataques que a éste dirigiera **El Debate**, el presidente expresó su criterio contrario a esta restricción, pues le parecía muy bien que se defendiese al caído.

—Más en el caso del señor Unamuno—dijo—, puede observarse que no ha sido a este Gobierno, de actuación modesta, si se quiere, a quien ha atacado en sus conversaciones y escritos pues todos los que le precedieron, desde hace algunos años a esta parte, cualquiera que fuese su significación, han sido objeto de la sistemática diatriba del ex-vicerrector de la Universidad de Salamanca.

Por último el presidente manifestó que le había visitado la representación de la Exposición Internacional de Automóviles de Barcelona, con objeto de invitarle, como antes lo hicieron los comisionados a S. M. el Rey, para asistir a la inauguración del citado certámen.

El orden en los Centros docentes

También fué entregada a los periodistas en la Presidencia esta otra nota:

"Por la Dirección de Seguridad se ha procedido a la busca y captura de alarmistas que se han entretenido en cruzar telefonemas entre establecimientos universitarios propalando que en unos u otros ocurrieron disturbios y había heridos y hasta muertos, cuando la realidad es que no se ha registrado el menor desorden en ningún Centro docente.

A algunos profesores, no más de dos, que a cuenta de reciente sanción impuesta a un catedrático se han permitido protestas telegráficas en tono inadmisible, se les procesará en derecho; a otro corto número que ha sabido hermanar la expresión de sus sentimientos y los respetos debidos al Poder público, se le ha contestado con la consideración que siempre merece la Corporación tan respetable.

En cuanto a media docena de alumnos díscolos o reacios para la entrada en clases, las propias autoridades universitarias les impondrán sanciones que serán mantenidas con todo rigor.

Esto es todo, y es inútil querer sacar las cosas de quicio. A quienes contraríe que España esté tranquila y atenta a problemas vitales, sin impresionarse por pequeñeces ni enredos les quedan muchos malos ratos que pasar, pues no es este beneficioso ambiente obra exclusiva de la acción gubernamental, sino también resultado de la seguridad y buen juicio del pueblo en todas sus clases y sectores, el cual ha respondido al nuevo régimen con una sensata y patriótica conducta."

Expediente a dos catedráticos

El Universo publicó el siguiente suelto:

"Se está instruyendo expediente al catedrático de Derecho penal de la Universidad Central, señor Jiménez Asúa, por haber expuesto ante sus alumnos ciertas apreciaciones respecto de la actuación del Directorio.

"También se le sigue expediente al catedrático de la Facultad de Medicina, señor García del Real, por no haber explicado la lección el viernes, poniendo como pretexto lo ocurrido al señor Unamuno."

SOCIEDADES ESPAÑOLAS

ACTIVIDADES DEL "CENTRO VASCO"

Muy plausibles son las actividades que el Centro Vasco viene desarrollando en pró de la obra cultural.

Sabemos que se prepara para la primera quincena del mes de Mayo próximo una excursión oficial de esta Colectividad la cual tiene por principal objeto celebrar una velada cultural en el teatro Sauto de la ciudad de los Dos Ríos.

Recientemente fueron a aquella población, una comisión de la Sección de Propaganda, integrada por los señores Félix Garmendía, Roque Allende y nuestro apreciable amigo señor Francisco Butrón a ultimar algunos detalles y una vez expuesto su pensamiento, tanto a los vascos allí residentes, como las autoridades matanceras, acogieron todos con gran entusiasmo la idea, dándoles su incondicional y valiosa ayuda.

El "Día Vasco" en Matanzas será una bella realidad y un verdadero acontecimiento.

La Junta Directiva en pleno, acompañada por el "Orfeón" compuesto de unos setenta ejecutantes, bajo la Dirección artística del notable Profesor señor Germán Areco, numerosos socios y familiares de los mismos, llevando consigo la bandera social y sin prescindir del clásico "Chistu", se trasladarán a Matanzas en tren especial por la línea de Hersey, agregándose al mismo gran número de vascos residentes en los pueblos por que corre la línea.

De Cárdenas, Colón, Jovellanos y otros lugares próximos, también han prometido acudir buen número de asociados.

Se celebrará una misa pontifical acompañada por el Orfeón en pleno y con guardia de Honor en la que oficiará el Ilustrísimo señor Obispo de Matanzas en la Catedral; se bailará un "surresku" de honor en la plaza del Ayuntamiento en obsequio a la sociedad matancera; el Orfeón, alternando con la Banda Municipal, cedida galantemente por el Alcalde señor Horacio Pardo, dará un concierto en el citado parque, éste durante la mañana. Después en las pintorescas alturas de Monserrate tendrá lugar un gran banquete, en el que se calcula que excederá de **seiscientos cincuenta** el número de los comensales.

Por la tarde, en el teatro Sauto, se llevará a cabo la fiesta cultural, cuyos beneficios económicos serán destinados a la ben eficencia de Matanzas y a la Beneficencia Vasca. En este solemne acto se interpretarán por el Orfeón selectas y laureadas producciones, entre ellas "Salve Regina" de Laurent de Rilló, obra que ya habrá sido cantada en la Habana, si se lleva a cabo el Concurso de Orfeones iniciado y patrocinado por el Ayuntamiento habanero, al cual se prepara a concurrir el Orfeón Vasco. También habrá concierto de violín y piano; breve disertación por un elocuente y consagrado orador y otros números más de que daremos cuenta en su oportunidad.

El precio del viaje de ida y vuelta a Matanzas, cubierto para el banquete, servicio de automóviles a Monserrate y luneta para la fiesto cultural en el teatro Sauto, todo incluido, no excederá de OCHO pesos m. o.

Indescriptible es el entusiasmo que hay entre los vascos para la celebración de su "Día" y la expectación de la sociedad matancera que se prepara a coadyuvar al éxito de tan bella idea.

La Sección de Propaganda nos encarece, demos a conocer por este medio a todos los asociados, que las adhesiones a la excursión, se reciben en la Habana, en el Centro Vasco, Bernaza 3 altos, bien personalmente o llamando al M-7504 de 9 a 11 a.m. y de 8 a 10 de la noche, en la Sección de Propaganda. En Matanzas en el domicilio del Delegado de la misma señor Juan Echeverría, Vora 23.

CENTRO ASTURIANO

EL BAILE DE ANOCHE

Como se esperaba el baile celebrado antenoche por el Centro Asturiano estuvo lucidísimo.

Multitud de parejas llenaban los espaciosos salones del Palacio de Galicia luciendo su getileza.

La orquesta de Felipe Valdés tuvo a su cargo la ejecución del programa.

Muchos aplausos cosechó la orquesta por su esmerada labor.

La Sección de Recreto y Adorno puede sentirse orgullosa, por el éxito logrado. Tanto el presidente como el secretario, han visto colmadas sus aspiraciones, que consistían en lograr un triunfo más y éste lo obtuvieron plenamente.

CENTRO GALLEGO

Esta noche tendrá lugar el gran baile que ofrece el Centro Gallego.

He aquí el Programa combinado por la comisión de música:

Primera Parte:

Vals . . . . . De tarde en tarde.
Danzón . . . Guampiro (Estreno).
Fox Trot . . . . . Prety. Peggy.
Danzón . . . Coquetería (Estreno).
Paso Doble . . . . . Viva Pancho.

Segunda Parte:

Danzón . . . . Qué pícara eres.
Fox Trot. . . . . Bananas.
Danzón . Acuérdate y no me olvides
Danzón . . . A llorar a Papá b
Danzón . A llorar a Papá Montero.
Schotis . . . . . Déjate querer.

Tercera Parte.

Danzón: Conmigo no hay resistencia. (Estreno).
Schotis. . . . . Cariñito mío.
Danzón: Los caballeros me matan.
Paso doble . . Galicia sobre todo.

Será un nuevo triunfo para la Sección de Orden.

EL BAILE "PRIMAVERA" EN LA JUVENTUD REGIONAL DE LA VIBORA

Cada día que pasa se nota más el embullo que existe entre las muchachas y jóvenes, fieles amantes al Dios Terpsícore, para asistir a la fiesta bailable que esta sociedad celebrará en la tarde y noche del domingo 13 del próximo mes de Abril.

También cada día que pasa van en aumento las gratas sorpresas que tan reservadas tiene la entusiasta sección de Recreo y adorno, entre las últimas sorpresas acordada por la directiva figura una que será de mucho agrado para las damas y damitas.

¿Cual será esa grata sorpresa?

Que las señoras y señoritas serán obsequiadas con un precioso ramo de flores naturales, donde predomiran las mariposas, los jazmines, y rosas rosadas, ramos que han sido cedidos con suma galantería por los Hermanos Armand dueños del jardín "El Clavel".

También los simpáticos comerciantes "Pérez y Hermanos obsequiarán con dos cajas de la rica sidra "El Gaitero" a las dos parejas que mejor bailen la jota, y el Paso Doble.

Entre los últimos acuerdos tomados por la directiva se acordó tocar las mismas piezas que fueron ejecutadas en la noche del sábado en el baile de las "Melenas".

Para dar una idea a nuestros lectores y lectoras de las numerosas piezas que se tocarán en el baile, publicamos el programa que está a cargo de la reputada "Banda Iglin".

PRIMERA PARTE

Vals: Medalla de Idilio (estreno)
Danzón: Este es mi són (estreno)
Danzón: Papá Montero
One Step: Lindy Lady (estreno)
Danzón: Los caballeros me matan
Fox Trot: Deeze Doze and Lem (estreno)
Danzón: La Melenita de Nenita.
Paso Doble: Canción de Otoño, (estreno).

SEGUNDA PARTE

Danzón: La contestación de Papá Montero, (estreno)
Paso doble: "Juventud Regional" (estreno)
Danzón: El sueño de la vida.
Danzón: Hay que ver.
Fox Trot: Blues Hoosier Blues. (estreno)
Danzón: Son de la vida.
Danzón. La huelga de las solteras
Schotis: Los amores en la Lana, (estreno).

En el intermedio de la primera a la segunda parte, en el baile de la noche, se hará la exhibición del Tango Argentino, y después de este baile, se procederá a entregar a los triunfadores del concurso los premios ofrecidos por el jurado

¡Hasta el martes queridas lectoras y lectores! que dará a conocer otros detalles de esta sujestiva fiesta.

CENTRE CATALA

El Consejo Directivo del Centre Catalá ha organizado una serie de conferencias públicas, de carácter cultural e informativo, sobre los aspectos característicos del problema catalán—historia, literatura, arte, política, etc.—. Estas conferencias correrán a cargo de escogidos elementos intelectuales del Centro y cada una de ellas será amenizada con selectos números musicales y literarios y realzada con el concurso de ilustres personalidades cubanas.

La primera de estas conferencias versan sobre Historia de Cataluña, a acrgo del señor José López Franc. El acto se celebrará a fines del corriente mes, inaugurando este ciclo, y oportunamente se anunciará el local donde se celebrará.

RIBERAS DEL TAMBRE Y VALLE DE LA MAHIA

Celebra Junta de Directiva a las ocho de la noche del día 26 del corriente, en el local del Centro Gallego.

Orden del día: Lectura del acta anterior; Balance; Asuntos generales.

SOCIEDAD DEL AYUNTAMIENTO DE LA ESTRADA

La Junta Directiva en su sesión del 17, acordó celebrar la Junta General el martes día 25 del corriente a las ocho p. m., en los salones del Centro Gallego.

En ella hay que tratar muy importantes asuntos de gran interés para la colectividad.

Orden del día: Acta anterior; Balance trimestral; Correspondencia; Comisión Electoral; Asuntos Generales.

CLUB CARREÑO

La Junta General se celebrará el 26 del actual (miércoles) en los salones de la Juventud Asturiana, situados en Paseo de Martí 125 altos, a las ocho p. m.

Orden del día: Lectura del acta anterior; Información de la Comisión de Propaganda y Asuntos generales.

HIJAS DE GALICIA

En extremo sugestivo es el programa del baile que el día 29, sábado, se celebrará en los amplios salones del Centro Gallego, a beneficio de la Sociedad Hijas de Galicia, para el que se ha confeccionado un interesante número de piezas bailables, en obsequio de las bellas damitas que asistan, a fin de que puedan solazarse y al mismo tiempo contribuir a una obra caritativa, como es el prestarle apoyo a la mujer en sus desgracias, labor ésta que realiza con gran alteza de miras la Sociedad beneficiada.

La brillante Sección de Orden, secundando con entusiasmo digno de la mayor alabanza, a los protectores de esta Soliedad, ha recabado del maestro Pablito Valenzuela, la realización de un atractivo programa que como se puede apreciar es de lo más interesante, ya que son estrenados varios danzones y fox trots.

Primera parte:

Vals Siempre Viva; danzón El Mago de las Teclas (estreno), fox trot And Orange Grove In California (estreno); danzón El Ruiseñor; fox trot Love y Joat, A Flowes (estreno).

Segunda parte:

Danzón Los Caballeros me matan; fox trot Banana; danzón Magistral; fox trot Yoruselb a Piece of Coke (estreno); danzón Papá Montero.

Tercera parte:

Fox trot Sittin In a Coner (estreno); danzón El Sinsonte; danzón Yo te amo; fox trot Pretyy Peggy; danzón Club Habana; paso doble Gallito.

UNION DE SAN SIMON Y SAMARUGO

La Junta General Extraordinaria que se celebrará en Jesús del Monte 290, a las ocho p. m., el día 25 del corriente, para tratar de las reformas del Reglamento general, exclusivamente, según solicitud hecha por varios asociados, basándose en el artculo 33 de nuestro Reglamento.

UNION ORENSANA

La Junta Directiva habrá de celebrarse en el local social, altos del Centro Gallego mañana 25, a las ocho y media p. m., para tratar asuntos de gran interés relacionados con la Sociedad.

Orden del día: Lectura del acta anterior; Informe de Tesorería; Comisiones; Organización de la fiesta e nLa Tropical; Asuntos generales.

ASOCIACION HISPANO AMERICANA DE BELLAS ARTES

De grandioso puede juzgarse el baile que esta Asociación tiene anunciado para los últimos días del mes de abril, en los elegantes salones del restaurant "El Nacional", sito en San José y Amistad, los que serán debidamente adornados con más de doscientas matas de distintas clases, flores y banderas de todas las naciones de habla hispana.

He aquí una llamada interesante por teléfono, por la cual podemos apreciar el entusiasmo despertado en todos los hijos hispano-americanos, que desean pasar una noche alegre escuchando las hermosas notas musicales, que los transportarán por un solo momento a su querida patria.

—Riiin... riiin... riiin...

—Oigo. ¿Quién llama?

—Una señorita... Mejor dicho, una joven, enamorada de la fiesta que ustedes piensan dar.

—¡Anjá! Muchísimas gracias. Será una noche en que España y América se den un abrazo.

—¿Por fin se celebra en el prórimo mes de abril?...

—Sí, señorita; pues, ¡no faltaría más! Es el primero en su clase celebrado en la Habana.

—¿Habrá concursos?

—Sí, señorita, concurso de trajes típicos de todos los países de habla española; la pareja que mejor se presente será premiada, para cuyo efecto habrá un tribunal compuesto por distintas señoritas y caballeros.

—Bien; eso es todo lo que yo quería saber para empezar a hacer mi traje de Argentina; y una amiguita mía de Chilena.

—Lo celebro muchísimo. Veo que hay entusiasmo.

—No cabe dudarlo, porque al fin es el baile de la raza.

—¿En qué lugar piessan celebrarlo?—continuó diciendo la joven.

—En los elegantes salones del restaurant "El Nacional".

—Mucho me agrada la idea; han sabido escoger un local digno de cobijar bajo su techo a una gran raza... ¿Quién es el Presidente de la Sección?...

—¿...?

—¡Caballero!, me sorprende su silencio.

—Perdóneme, señorita. Es que...

—Muy bien; por lo que veo, ese triunfo piensan dividirlo entre toda la Sección de Propaganda.

—Efectivamente, señorita.

—De todas maneras, hágale presente la felicitación de una joven entusiasta.

—Muy bien.

—Adiós, simpático; ha sido usted muy amable.

—Adiós, joven; yo no he cumplido más que con un deber para con una señorita.

Así se encuentra diariamente el teléfono de esta Asociación. No cabe dudarlo de que la fiesta mencionada será grandiosa. Auguramos un resonante triunfo para la Sección de Propaganda.

Continuaremos dando detalles de esta gran fiesta.

DESDE WASHINGTON

17 de Marzo

Aquí de cuando en cuando se hace parlamentarismo sin saber; que era como hablaba en prosa el burgués ennnoblecido, de la linda comedia de Molière. En los mismos días en que se iniciaba este período tormentoso de la investigación petrolera, Mr. Couzens, presentaba en el Senado una proposición de ley para que se autorice a los Secretarios del Presidente a tomar parte en las deliberaciones de las Cámaras.

Esto no es propiamente parlamentarismo, puesto que lo había en el imperio alemán y lo hubo en Francia bajo los dos imperios napoleónicos; el segundo de los cuales acabó por convertirse en parlamentario; pero es o sería una modificación importante en el régimen americano porque obligaría al Presidente a tener Secretario que fuesen "de colegio" y no "de cuchara" y haría menor la separación entre los poderes; separación que, según observó sagazmente Mirabeau, suele ser más aparente que real.

Luego ha venido el caso de Mr. Daugherty, el ya famoso Secretario de Justicia. A éste se le acusa de muchas cosas; algunas que no son delitos, pero que no están bien y por las cuales se echa a un ministro en el sistema parlamentario. Cuanto a las cosas delictuosas, no han sido probadas,, ni siquiera sometidas a instrucción judicial.

Que Mr. Daugherty, inventor de la candidatura del Mr. Harding para Presidente, no merecía la Secretaría de Justicia, está fuera de duda, porque es un **politician** de baja estofa. Fué nombrado por el anterior Presidente; el actual puede separarlo o, como dicen, "pedirle que resigne" cuando no merezca su confianza. No necesita la del Congreso para permanecer en el cargo, puesto que el gobierno de esta república es representativo y no parlamentario

Lo que, si puede hacer el Congreso, es formular acusación contra Mr. Daugherty, por medio de la Cámara de Representantes, como ocurrió en el caso del general Belknap, Secretario de la Guerra del Presidente Grant. La acusación va al Senado, que es el encargado de juzgar.

Esto es acción judicial; mientras que echar al Secretario Daugherty, antes de acusarlo y de condenarlo, sería acción política, que no está dentro de las facultades del Congreso, en el sistema representativo. Y sin embargo Senadores y Representantes republicanos, saliéndose de ese sistema, getionan para que el Presidente coolidge se deshaga de su Secretario de Justicia. O no conocen la Constitución o la interpretan de mala fe, movidos por el pánico ante necesidad de evitar que la impopularidad de ese individuo perjudique al partido republicano.

Y así están haciendo parlamentarismo, de una manera inconsciente y dando una demostración práctica de la superioridad de ese sistema, con el cual se puede eliminar a un ministro o a todo un gabinete, aunque no haya cometido delito alguno, sólo porque haya procedido con ligereza o con incorrección o se haya equivocado.

Si aquí los Secretarios o Ministros asistiesen a las sesiones del Congreso, este feo asunto del petróleo y de la Tapa de la Tetera y otros muchos que ahora están dando juego, habrían salido a luz muchísimo antes. Una pregunta, hecha por un Senador o un Representante, a un Secretario, habría bastado, en cada caso, para obligarle a dar informes y traer documentos; y si se negase a hacerlo, le vendría encima un voto de censura y en la discusión de este voto saldría a la vergüenza pública lo que se hubiera querido tener oculto.

En otros casos la pregunta hecha a tiempo, cuando apenas estuviese iniciada la "irregularidad"— como pudorosamente dijo en España un ministro—habría sido suficiente para echar a perder la combinación, y al pueblo le conviene más, en materias de gobierno y administración, sobre todo cuando se trata de dinero o de algo que lo vale, lo preventivo a la represivo; esto el robo impedido al robo castigado. Si se prueba todo eso de que se acusa a la administración republicana, algunos individuos podrán ir a presidio; pero los millones de dollars "filtrados"—y esto también es del vocabulario político matritense—no serán recuperados.

Los Parlamentos no son exclusivamente fábricas de leyes; son algo más; y la prueba de ello la está dando ahora el Senado con la información que por medio de una Comisión lleva a cabo en el asunto de las concesiones petroleras. Esto no es legislar,, sino fiscalizar Pero la acción fiscalizadora es más rápida, más eficaz y más temida en el régimen parlamentario que en el representativo.

X. Y. Z.

HOY SE REUNE LA ASAMBLEA UNIVERSITARIA

SE TRATARAN ASUNTOS DE GRAN IMPORTANCIA

Esta tarde se reunirá la Asamblea Universitaria para continuar la discusión del ante-proyecto de Ley de Autonomía Universitaria, el cual se espera sea terminado en el día de hoy dado que solo quedan por discutir dos artículos y tres incisos aun cuando estos últimos son de gran importancia.

Se refieren los incisos antes citados: La consignación del Estado; las Propiedades de la Universidad y el ingreso en el Profesorado de la misma, existiendo entre todos los señores Asambleístas un gran deseo de escuchar el estudio que sobre el último particular citado realizó el Dr. Aguayo, donde regula de acuerdo con los métodos más modernos la forma conveniente de elegir el profesorado más apto para el desempeño de su alta misión.

La sesión de hoy dará comienzo a las cuatro y media en punto cumpliendo lo reglamentado y el acuerdo expreso de la última reunión, pues solo hace falta la presencia de un miembro de cada elemento de la Asamblea para que exista quorum.

MOVIMIENTO POLITICO

PARTIDO POPULAR.

CONVOCATORIA.

En cumplimiento de lo dispuesto en el artículo 11 de los estatutos del Partido Popular Cubano, en relación con el 285 del Código Electoral vigente, convoco por este medio a los nuevos delegados a la Asamblea Provincial de la Habana y a los miembros ex oficios de la misma, para que procedan a constituirla.

Asimismo, he señalado el miércoles 2 de Abril próximo, a las ocho y media de la noche, en el local de las oficinas del Partido, Malecón, número 333, altos, a los efectos de su constitución.

Habana, Marzo 24 de 1924.

Juan Gualberto GOMEZ.

Presidente del Ejecutivo Provincial.

DEL PROBLEMA...

(Viene de la pág. PRIMERA.)

Comunicado oficial

Telegrafían de Roma que el comunicado por el que la subcomisión naval anuncia oficialmente la clausura de sus trabajos, no contiene nada que pueda permitir conocer el incidente que la ha motivado ni precisar su alcance.

El comunicado se limita a recordar el carácter puramente técnico y consultivo de la Conferencia.

Añade que cada delegado indicó la cifra de barcos que su respectiva nación consideraba indispensable para garantir su seguridad, y expresó su opinión sobre la aceptación de la tregua en las construcciones navales de guerra propuesta.

Fué acordada la constitución de un comité que redacte el informe conteniendo las diversas opiniones expuestas, informe que será entregado al Consejo de la Liga de Naciones.

Dicho comité está integrado por el delegado de Holanda, en nombre de los Estados del Norte de Europa; por el delegado del Brasil, en representación de las naciones de América del Sur; de un delegado del Mediterráneo y de los delegados de Francia e Italia, que actúan en nombre de las potencias signatarias del Tratado de Washington, relativo a la reducción de armamentos navales.

El informe del comité fué aprobado por unanimidad.

LA CONVENCION DE TANGER

Declaraciones del Sultán de Marruecos

El Sultán Muley Yusuf ha hecho al corresponsal de "The Times" en Tánger las siguientes declaraciones, autorizándole para su publicación:

"La noticia de la firma definitiva de la Convención que fija el Estatuto de Tánger me ha producido gran satisfacción y ha producido al mismo tiempo la mejor impresión en la opinión pública marroquí.

Me considero infinitamente reconocido a las potencias signatarias por el hecho de haber fundado su acuerdo en principios que el pueblo marroquí desea tan profundamente ver respetados en la zona de Tánger en la misma forma que son respetados en las demás partes del Imperio, o sea en el mantenimiento de la integridad de Marruecos y en el sostenimiento de mi autoridad jerifiana.

Estoy seguro que continuarán existiendo las mismas buenas relaciones entre Francia, potencia protectora de Marruecos, y la Gran Bretaña y España, naciones aliadas tan amigas de este país, en la aplicación de lo consignado en la Convención. Es una labor que requerirá especial cuidado, a causa de la complejidad de los intereses representados.

Por lo que a mí concierne, garantizo que el cumplimiento de la Convención será llevado a cabo con un espíritu de la más amistosa cooperación por parte de mi Majestad y de mis súbditos en Tánger y de mis súbditos en Tánger. Yo mismo atenderé a todos los detalles con especial solicitud y con el más vivo deseo de facilitar, hasta donde alcance mi poder, el funcionamiento de las nuevas instituciones."

A. Pérez Hurtado de Mendoza,
Coronel.

EL RECONOCIMIENTO DE LA RUSIA SOVIET POR CHINA

PEKIN, Marzo 23.

En nota entregada hoy a L. M. Karakan, representante del Soviet en el Lejano Oriente, se desmiente la noticia de que las potencias extranjeras han ejercido presión sobre China para impedir que reconozca a la Rusia soviet.

Se ha notificado también a Karakan que China está dispuesta a reanudar las negociaciones.

GRAN CONCURSO NACIONAL
JABON CANDADO

EXCLUSIVAMENTE

ENTRE LOS LECTORES DEL "DIARIO DE LA MARINA"

$14,600 EN EFECTIVO - 1,560 PREMIOS ANUALES

RESULTADO del 1er. SORTEO Celebrado el 10 de Marzo

Número 13035 en $500.00, María Coedo, Remedios.
" 5789 " " 250.00, Miguel Gutiérrez, Amistad 96, Habana.
" 17604 " " 100.00, José Cazar, Pila 4, Habana.
" 17555 " " 50.00, Florentino Vigil, Camajuaní.
" 24204 " " 25.00, Emiliano Candales, Villegas 90, Habana.

PREMIOS DE DIEZ PESOS:

13033, 13034, 13036, 13037, 13038.

PREMIOS DE CINCO PESOS:

5779—5780—5781—5782—5783---5784—5785—5786—5787—5788
5790—5791—5792—5793—5794---5795—5796—5797—5798—5799

PREMIOS DE UN PESO CINCUENTA CENTAVOS:

17540—17541—17542—17543—17544---17545—17546—17547—17548—17549
17550—17551—17552—17553—17554---17556—17557—17558—17559—17560
17561—17562—17563—17564—17565---17566—17567—17568—17569—17570
17579—17580—17581—17582—17583---17584—17585—17586—17587—17588
17589—17590—17591—17592—17593---17594—17595—17596—17597—17598
17599—17600—17601—17602—17603---17605—17606—17607—17608—17609
17610—17611—17612—17613—17614---17615—17616—17617—17618—17619
17620—17621—17622—17623—17624---17625—17626—17627—17628—17629
24194—24195—24196—24197—24198---24199—24200—24201—24202—24203
24205—24206—24207—24208—24209---24210—24211—24212—24213—24214

Rogamos a las personas que posean recibos premiados, se sirvan venir a cobrar a la Administración del DIARIO DE LA MARINA, o enviar por correo, bajo sobre certificado, dichos recibos, para remitirles en cheque y por la misma vía el importe, al apartado número 301, con la siguiente dirección: Para el Concurso del JABON CANDADO.

Los agraciados con cualquiera de los cinco primeros premios, deben entregar o enviar su retrato, para publicarlo.

NUEVO SORTEO PARA EL DIA 10 DE ABRIL

1º—Córtese el cupón que aparece al pie y cuando tenga reunidos 20 envíelo por correo al Concurso Jabón "Candado", Apartado 301, Habana, o llévelos personalmente al Departamento de Anuncios del DIARIO DE LA MARINA, Prado 103 o la Fábrica del Jabón "Candado", Calzada de Buenos Aires, o en la Calzada del Monte 320.

2º—Por cada 20 cupones se entregará un recibo de opción a nuestros premios.

3º—Tendrán derecho a los premios exclusivamente los consumidores del Jabón "Candado" y los lectores del DIARIO DE LA MARINA.

4º—Los sorteos se celebrarán los días 10 de cada mes y de acuerdo con los premios mayores de la Lotería Nacional.

5º—Se repartirán 130 premios haciendo un total de $1.225.00 mensuales.

Córtese por esta línea

GRAN CONCURSO NACIONAL
JABON CANDADO
Para los consumidores del Jabón "Candado" y a los lectores del DIARIO DE LA MARINA
20 de estos cupones le darán opción al sorteo

Córtese por esta línea