ULTIMAS NOTICIAS
5 CENTAVOS

DIARIO DE LA MARINA

EDICION DE LA TARDE
8 PAGINAS

ACOGIDO A LA FRANQUICIA POSTAL E INSCRIPTO COMO CORRESPONDENCIA DE SEGUNDA CLASE EN LA ADMINISTRACION DE CORREOS DE LA HABANA.

AÑO XCI — HABANA, MIERCOLES, 17 DE OCTUBRE DE 1923.—SANTA EDUVIGIS, VIUDA. — NUM. 215

IMPRESIONES

El país hoy se encuentra como el asno de los escolásticos, que no sabe por qué decidirse.

A un lado la legalidad, al otro la rectificación.

Cierto que hacen falta reformas, ¿pero puede llegarse a ellas sin quiebra de las instituciones republicanas?

Hay verdadera incomprensión entre los Poderes Públicos y los Veteranos y Patriotas; por eso para realizar las rectificaciones que desean los primeros sería preciso que se arrasara con los segundos.

Mientras los protestantes pintan la situación con rasgos más patéticos que Miguel Angel los reinos de Satanás, el Gobierno se empeña en convencer al país de que nunca ha gozado Cuba de mejor salud ni de mayor prosperidad.

Con lo cual no se llegará jamás a otra conclusión que a la de la República. ¡Y ya es conclusión!

Nosotros creemos que existe un estado de disgusto general en todo el país, a pesar de que el Gobierno en líneas generales no lo ha hecho tan mal como pretenden sus enemigos, y sin que esto quiera decir que lo queramos presentar como modelo de gobiernos.

El disgusto nace de múltiples causas. A las clases económicas, por ejemplo, se las ha agobiado con un impuesto abrumador y no se las ha eximido del cuatro por ciento, como se les hizo creer.

Las clases altas de la sociedad fundan su oposición en motivos de ética fundamental. Han visto con horror cómo se han generalizado el robo y los vicios hasta el menudeo.

Las clases obreras han contemplado año y medio los millones de Obras Públicas estancados cuando más falta hacía darles aplicación inmediata para reparar lo destruído y ayudar a los **sin trabajo** de la última espantosa crisis.

Y el país, en general, con excepción de aquellos elementos que viven y manejan el tinglado de la vieja farsa de nuestra política, más que disgusto lo que tienen es miedo.

Miedo a que esos millones destinados a obras de utilidad para la nación se conviertan en municiones al servicio de la política. Miedo a que, fija la mente de nuestros gobernantes en la próxima campaña electoral, acaben en estos meses pre-electorales de derrumbarse las pocas escuelas que tenemos. Miedo a que la Sanidad convertida en cañón reeleccionista emplee en comprar votos el dinero destinado a petróleo y demás desinfectantes.

El país tiene miedo, no hay duda; y el miedo es un consejero muy malo.

Por temor a lo que pueda venir, más que a lo que pueda haber pasado, el país le sonríe a la bandera de los Veteranos y Patriotas.

Y ha llegado la hora de que el Gobierno les arrebate a estos últimos la voluntad del país, única manera de anularlos.

¿Cómo? Se lo diremos al doctor Zayas.

En primer término, debe hacer una declaración solemne y pública de que no irá a la reelección.

Acto continuo debe renovar el Gabinete, formando uno de concentración nacional y llevando a las secretarías hombres técnicos.

Con esas dos medidas, en el acto renacerán la tranquilidad y el crédito públicos, que es lo que se necesita con más urgencia.

Después vendrá todo lo demás.

Las leyes por las que clama la nación entera, tales como la electoral, la de la independencia de los poderes y la de la modificación de la Lotería seguirán en el acto.

Porque, no se olvide esta verdad: no hay Congreso malo con un Gobierno fuerte y de altura. En una situación de orden y decencia nuestro Congreso sería tan bueno como el mejor, porque individualmente considerados los congresistas no son en su aspecto moral ni mejores ni peores que la generalidad de sus conciudadanos, pues de Cuba salen y no de Saturno, de Marte o de otro lejano planeta.

Si el doctor Zayas se decide a actuar en la forma que le dejamos indicado, se hará el dueño del país, incluyendo en el país a los Veteranos y Patriotas.

Tal es el criterio del DIARIO DE LA MARINA y así lo exponemos sin temor a disgustar al Gobierno, a los Veteranos y Patriotas, a los congresistas y a los políticos, siempre y cuando tengamos la convicción, como la tenemos, de haber interpretado las ansias y los deseos de la gran masa del pueblo cubano.

En el Hospital de Maternidad e Infancia

UNA VISITA

Amplitud en el vestíbulo, en el recibidor en los corredores. Hermosa amplitud en las salas... Todo es amplio en el moderno Hospital de Maternidad e Infancia, que el repórter denomina "Dominios del Doctor Huguet".

Nobles dominios, en efecto, donde el doloroso proceso de dar vida a un nuevo ser transcurre bajo miradas inteligentes y afectuosas; donde la Ciencia tiene un templo y donde la **caridad oficial hace algo** para consuelo de pobres madres, enfermizas y anémicas y para bien de la nueva generación.

Tenemos un Hospital de Maternidad un gran refugio para mujeres que no cuentan con lo necesario, en los difíciles momentos del parto. Tenemos algo, digno de ser conocido para mejor ser apreciado.

Hagamos un poco de historia, que al lector interesa conocer.

El 16 de Mayo de 1921 se inauguró la Maternidad, desempeñando el cargo de Director interino, el Dr Luis Hevia.

En Julio de 1922 fué nombrado en propiedad, el Dr. Luis Huguet, que ama entrañablemente el dulce refugio, confiado a su amor y a su ciencia.

Reformas importantes ha hecho

(Pasa a la cuarta plana)

Los gemelos recién nacidos en el Hospital de maternidad

Chirigotas

¡Es curioso! Cuando se hace
un negocio colectivo,
de muchos socios, de algunos
accionistas, de distintos
factores, aunque en el fondo
vengan a ser uno mismo;
si sale usted a la calle,
aunque no ponga el oído
a lo que se habla, óyense
cosas peregrinas, gritos,
voces, carcajadas, hondos
comentarios muy bonitos,
sobre el asunto:
Compadre:
a Don Alejandro Pinto
le han aflojado doscientos
cincuenta mil pesos; visto
por estos ojos el **cheque.**
A los aplicados chicos
corredores, cinco mil
a cada uno. A los listos
liders, quince mil redondos
por barba; y todos amgos.
Es curioso, es sorprendente,
extraordinario, inaudito,
ese calcular redondo
de cifras, porque lo mismo
se comenta en todas partes
de un modo igual, exactísimo.
En casas particulares,
en comercios, en **carritos,**
en **guaguas**, en restoranes,
en todas partes, guarismos
iguales, sumas exactas,
nombres idénticos.
Digo,
que anda el diablo en Santillana
y en el aire los espíritus.

C.

GLOSAS

EL ATENEO DE SAGUA

La llamita trémula del entusiasmo que ya ha prendido en todos los espíritus. ¡Oh, Señor, Señor, de qué fibra tan generosa y tan ardiente nos hiciste!

No faltaba sino eso: el gesto cordial de los unos hacia los otros, la voluntad de querer todos y de querer juntos, la deposición de los viejos pesimismos que agobiaban la iniciativa; la seriedad de un momento.... Y la idea, rediviva y volandera, pronto hizo, del rumor, concierto unánime y gallardo de mil voluntades. Fué obra de un instante. ¿Cómo no, si de la seria y esperanzada convicción a la gozosa realidad no hay más que un paso? "Creer, crear," decía Víctor Hugo; y en vez de la coma, mejor cuadrarían dos puntos.

El "Ateneo de Sagua la Grande" ya es una viva realidad. En vano será que los eternos pusilánimes, los perennes aguafiestas del ideal, los inevitables pesimistas auguren pronta disolución a estos fervidos entusiasmos. Hay ideas que son auto-permanentes porque llevan en sí, mismas su justificación y su venerillo de fe para quienes las sostienen.

Allá por la época en que eran mozos los viejos de hoy, la barbería de Solís era el **trivium** en que se resumía y acendraba la opinión local. ¡Bravos tiempos aquellos! Teníamos ingenios de la Villa, aún memorables. Se discurría allí sobre política y sobre la octava real, sobre Gladstone y Moret o Byron y Núñez de Arce. Los temas hallaban sustento en todas las bocas; y entre el repique metálico y menudo de las tijeras famosas, que a veces se interrumpían para la intersición de un comentario, cundía la facundia intelectual y culta de aquellos curiosos o letrados de entonces. ¡Bravos tiempos aquellos!

Yo no sé si será que en ciertos estados de inquietud moral, en que la férula política amaga las ideas, éstas por lo mismo, adquieren una doble fuerza oculta y un prurito más agudo de evidenciación. No sé tampoco si lo contrario será cierto; es decir, si al desaparecer la inhibición arbitraria y externa, las ideas se duermen sobre sus laureles y se echan, como si dijéramos, a la bartola.

El fenómeno sería desconsolador, porque tendería a acreditar ciertos estados odiosos de supeditación.

Pero lo que sí es cierto es que, con la República, advino a nuestra Villa una suerte de estancamiento en el orden cultural. Los curiosos del saber, los dados a las bellas letras y a la bella plática, fueron menguando en número y calidad. La semi-cultura periodística vino a hacer las veces del ponderado y nutrido conocimiento de antaño la fiebre mercanil arreció la velocidad de nuestras vidas, despojándolas de los viejos instantes contemplativos; lo utilitario cifró todas las preocupaciones novísimas, y el fatídico "choteo"—degeneración de la clásica donosura—irrumpió con su cascabeleo histriónico, ruído de **clowns** y de colleras, en la intensa paz de nuestro vivir reflexivo e hidalgo.

Pero Sagua tenía una tradición latente. El recuerdo de los Albarrán, Panchito Rodríguez, Solís, Alcover, era fuente de veneración y de esperanza. En un desarrollo normal de la vida colectiva, las aptitudes espirituales se sumergen; pero no se pierden. Hay un pudor que clama contra el abandono del abolengo; y va acumulando su impaciencia y hostigando la voluntad dormida. Y de pronto, un buen día, como por obra del Espíritu Santo (¡obra del santo espíritu es!) se yerguen de nuevo las viejas ambiciones y surge un renacimiento. El Renacimiento con mayúscula, ¿qué fué si no eso? Este renacimentito sagüero es un brote de añejas raigambres. Las "edades oscuras" nunca son totalmente opacas, y aquí también hubo, del 900 acá, quienes mantuvieran en alto el candilito de la aspiración.

El ejemplo de la hidalga y capitalina Santa Clara, clara también para el espíritu por su linaje y su Ateneo, nos sirvió de emulación. Anoche, desde la sobremesa del banquete en que se constituía, nuestro Ateneo Sagüero enviaba un mensaje de alborozada salutación al hermano mayor; y el glosador soñó un instante en toda una Cuba múltiplemente ateneista, donde, para bien de la Patria, el aire se poblase algún día de tales mensajes... ¡Ah, santa vida del buen "campo", que así nos llenas de ilusión! ¡Cómo es preciso venir a tí de vez en cuando para lubricar con bálsamos de ingenuidad los resortes del ideal!

Amigos de mi tierra, recordad la parábola aquella del maestro Rodó, en que el viejo de la austera y pétrea llanura, dominando inexorablemente a sus homúnculos, nos enseñó la lección de lo disciplinada constancia. Pensad que si estas noticias mías se publican en la Habana, es porque su importancia trasciende al mero interés local.

Los pueblos pequeños no se defienden ni con los gritos, ni con la pólvora, ni con los secreteos de cancillería, sino con la luz. Hagamos muchos rayitos, y con ellos, ¡resulte un foco de toda la tierra!

Jorge MAÑACH.

Sagua Máxima, Oct. 15.

DEL PROBLEMA DE ESPAÑA EN MARRUECOS

La aplicación de los somatenes a Marruecos

Esa institución que ha vuelto a surgir por el Real Decreto entregado al jefe del Directorio Militar por Don Alfonso, creando el somatén, ha atraído la atención sobre esa institución genuinamente catalana que va a regir en toda España; y desde luego, han pensado los militares que conocen a Marruecos como son los que están al frente del Directorio Militar que en aquella región del Protectorado español más que en parte alguna pudiera ayudar considerablemente a la pacificación del país.

La palabra Somatén, procede, según lo dice el mismo Real Decreto del Directorio, de dos voces catalanas: **som y attens**, que quiere decir, **estamos atentos.** Pero he aquí que por curiosidad, el que la tenga, puede acudir al Diccionario de la Lengua y verá que allí se dice Somatén: Voz catalana formada de **so**, ruido y **metent**, meten; es decir, Cuerpo de gentes armadas que se reúnen a toque de campana para perseguir a los criminales o defenderse de los enemigos, pero sin organización militar; es instituto propio de Cataluña.

Y en el preámbulo del Real Decreto se citan las razones por que el somatén habrá de despertar en el ánimo de los ciudadanos un gran actividad y entusiasmo frente a la actual pasividad e indiferencia, y dice el Decreto:

En todas las regiones españolas podrán las autoridades contar con un tan poderoso auxilio, si en las provincias que los constituyan se creaze un somatén, organización que no sólo se ciñe a dar fuerza y vigor al espíritu ciudadano, sino que, separando el ánimo de la pasividad o indiferencia, lo moviliza. En el significado de la insustituíble palabra **Somatén, estamos atentos,** podían citarse casos bien notables de la acción eficaz y rápida del somatén.

Nosotros recordaremos tan sólo en la misma Cataluña y en las cercanías de Barcelona, la prisión por los del Somatén, de Francisco Ferrer y Guardia a quien apresaron los del Somatén, y a quien Maura, en cumplimiento de los principios más sanos de la administración de justicia quiso juzgar y juzgó ante los tribunales, por más que se dijo que algunos del Somatén, convencidos de antemano de que el propio Ferrer fué el que preparó el atentado contra el Rey de España en la rue Rivoli de París y en la calle Mayor de Madrid el día de su casamiento, querían hacer con ese criminal, juicio sumarísimo en la misma carretera.

Indican los periódicos de Madrid del día 21 que en ninguna parte mejor que en Marruecos podría aplicarse el Somatén, porque eso daría una nueva vitalidad a las poblaciones de Melilla y de Tetuán que se verían realzadas por la nueva función pública de conservar el orden; y por su cuenta, y por ser una institución privada, establecerían los turnos y las horas de las excursiones dentro y fuera de las poblaciones al objeto de perseguir a todos aquéllos que son traidores a la causa de España.

(Pasa a la cuarta plana)

CRONICAS AMERICANAS

POR TANCREDO PINOCHET.

LA DIABETES Y LA INSULINA

Este cronista no cifra su esperanza de que a usted le interese el presente artículo, es otra esperanza: la de que usted sea un diabético. Pero, sí, sabe que si usted no es un diabético, algún pariente suyo o algún amigo suyo o algún enemigo suyo ha de serlo. Y sabe que usted mismo está expuesto a serlo algún día. La diabetes figura entre la media docena de enfermedades más extendidas y más serias de la humanidad. Tiene el triste honor de estar al lado de la tuberculosis, de la difteria, de la avariosis, del cáncer.

De ninguna enfermedad se habla ahora más que de la diabetes a causa de que se ha descubierto recientemente un remedio para ella, que muchos esperan sea definitivo y radical: la insulina.

Primero: ¿qué es la diabetes? Es una enfermedad provocada por una substancia dulce llamada glucosa, que no es utilizada por el organismo y que éste segrega. Esta substancia es la misma clase de azúcar que se halla en muchas especies de alimentos vegetales, especialmente en las frutas. En la digestión todas las diferentes clases de almidones se transforman en esta azúcar, la cual es absorbida por la sangre.

Las investigaciones recientes que se han hecho acerca del origen de la diabetes muestran que la causa de esta enfermedad debe buscarse en una alimentación inadecuada, sumamente recargada de almidones, azucar y proteínas. Al exceso de carne, de leche, de huevos, se le considera en gran parte responsible de la diabetes. Puede evitarse la enfermedad con una dieta inteligente y puede aun combatírsele cuando recién principia; pero una vez que ha tomado cuerpo, la regularización de la dieta impide a veces el desarrollo rápido de la enfermedad, pero no puede curarla.

El nuevo tratamiento para la diabetes acerca del cual tanto se habla y tanto se escribe ahora, la insulina, es una substancia que se ha bautizado así a causa de que la produce una parte de las páncreas llamadas las Islas de Langerhans. Insulina viene de isa, insula.

La diabetes es una enfermedad de las páncreas, órgano muy importante del cuerpo. La secreción externa de las páncreas que fluye hacia los intestinos, ayuda a hacer la digestión de los alimentos. Su secreción interna va a las celulas de la sangre. Cuando las páncreas no producen esta secreción interna, generalmente a causa de una alimentación inadecuada, se origina la diabetes.

En consecuencia, cuando esta secreción interna se le inyecta en la sangre a un diabético, la enfermedad se cura. La insulina no es sino la secreción interna de las páncreas que se le da al enfermo en forma de inyecciones directas en su sangre.

Que la insulina produce el efecto de curar la diabetes es un hecho innegable. Este no es un tratamiento fantástico de curanderos a la violeta, sino el descubrimiento comprobado de hombres de ciencia de sólida reputación.

Las contestaciones a dos preguntas interesarán a usted, si sufre de diabetes usted mismo o alguno de los suyos. ¿Cura definitivamente la insulina? ¿dónde se la puede obtener?

A la primera pregunta, esto: No cura radicalmente. Por lo menos, no se ha visto hasta ahora que cure radicalmente. Hay que seguir constantemente haciéndose inyecciones y continuar con una dieta anti-diabética. Sin embargo se espera que la dieta y la insulina concluyan por reeducar las páncreas para que hagan en forma natural su secreción interna. En tal caso, habría curación radical.

A la segunda pregunta, esto: Hay poca existencia de insulina. No se le produce todavía en la cantidad que se necesita. La que se produce se usa en laboratorios y hospitales. Pero se progresa rápidamente en su manufactura, y se espera que pronto se le produzca en grandes cantidades para dar abasto a todos los que la han menester. Su uso, sin embargo, debe entregarse sólo a los médicos. Una sobredósis de insulina puede matar a un enfermo.

TURBAS HAMBRIENTAS TRATAN DE ASALTAR LA BOLSA DE BERLIN

(SERVICIO TELEGRAFICO DEL DIARIO DE LA MARINA)

LAS TURBAS HAMBRIENTAS DE BERLIN

BERLIN, Oct. 16.

Las turbas hambrientas atacaron ayer las panaderías de Berlín destrozando las ventanas, y desarmando a la policía.

Se anuncian motines también desde otras ciudades.

LA ABOLICION DE LA TARJETA DEL PAN EN BERLIN

BERLIN, Oct. 17.

La inmediata provocación de los desórdenes de hoy fué la abolición de la tarjeta oficial para el pan.

SON AMERICANOS LOS CONTRABANDISTAS

TORONTO, Oct. 17.

Los americanos son los que están dirigiendo virtualmente toda la industria contrabandista del ron, según ha declarado el general B. A. F. Williams comisionado de Ontario.

LA DEMOCRACIA EN PELIGRO

CHICAGO, Oct. 17.

Cinco años después de la guerra mundial, la democracia, que en 1918 alcanzó una gran victoria sobre la autocracia, está en peligro.

Así lo declaró el ex-primer Ministro de la Gran Bretaña David Lloyd George en un discurso pronunciado hoy en un banquete.

Dijo que la ola de la autocracia parece estar invadiendo el mundo entero; pero que los Estados Unidos, la Gran Bretaña y Francia se mantendrán fuera de su alcance.

CONFERENCIA ENTRE EL REPRESENTANTE ALEMAN Y POINCARE

PARIS, Oct. 17.

El Encargado de Asuntos alemán celebrará una conferencia, pedida por él mismo, con el primer Ministro Poincaré.

Muchos creen que la visita significa que se darán algunos pasos importantes respecto al problema de las reparaciones.

LEON TROTZKY CON CANCER EN EL ESTOMAGO

LONDRES, Oct. 16

Un despacho a la Exchange Telegraph procedente de Munich, dice que el Dr. Ferdinand Sauer-Bürch, el famoso cirujano, ha salido en aeroplano para Moscou, para asistir a León Trotzky, que está padeciendo de cáncer en el estómago.

VEINTE AEROPLANOS PARA LA CAMPAÑA EN MARRUECOS

MADRID, Oct. 16.

Se ha publicado un decreto autorizando al Ministro de la Guerra para adquirir 20 aeroplanos destinados a las fuerzas españolas en Marruecos.

LA INUNDACION EN OKLAHOMA

OKLAHOMA CITY, octubre 16.

La inundación ha cubierto casi toda la parte exterior de la ciudad, y siguen creciendo las aguas del río North Canadian.

OTRA TENTATIVA DE VUELO SOBRE EL POLO NORTE

NUEVA YORK, octubre 16.

El capitán Ronald Amundsen, explorador ártico, a su llegada anoche de Alaska esbozó los planes para otra tentativa de vuelo sobre el Polo Norte el verano próximo con Spitzbergen como punto de partida.

(Pasa a la Página CINCO)

LA ACTITUD DE RUSIA ANTE LA ANUNCIADA REVOLUCION ALEMANA

Por Tiburcio CASTAÑEDA.

Se nos ha venido diciendo constantemente por los que simpatizaban en Europa con el Soviet, o por los que creían que Rusia tomaría las armas para defender en Europa a las naciones escandinavas o a Alemania, que los moscovitas estaban preparados para lanzar al centro de Europa, pasando por Polonia, naturalmente, su ejército que algunos cifran en 600.000 hombres.

Para poder tener una certeza completa sobre la actitud de Rusia, hace poco, el día 6 del corriente, visitó a Trotzky, en Moscou, un corresponsal del servicio universal de Prensa, Mr. Isaac Don Levine, que es al propio tiempo redactor del "New York American", de Nueva York, el cual periódico tiene algunos puntos de simpatía respecto del Soviet.

Hay que tener en cuenta además que en este instante está viajando por Rusia pagándosele todos los gastos, una Comisión de Senadores y Diputados de Washington, invitada por Mr. Hearst, Director de ese periódico "New York American" y de otros muchos más de los Estados Unidos.

Ya Trotzky no es aquel judío flaco, renegado y atravesado, perseguido desde los Estados Unidos a Francia y luego a España ni el que puesto al frente del ejército ruso lo organizó para colocarlo en pié de batalla; su pelo ya es hoy canoso, y está muy grueso; ese jefe del Soviet no ha podido, a pesar de todos sus esfuerzos, colocarse en segundo término inmediatamente después de Lenine para reemplazar a éste cuando se creyó que durante su larga enfermedad cerebral iba a perecer.

Le preguntó Levine a Trotky en su oficina de Moscou y en presencia del Senador King, de los Estados Unidos, si había probabilidades de que interviniese el Soviet en la revolución alemana contra el Canciller y el Presidente Erbert, y sin empacho le contestó inmediatamente Trotzky, que estaba vestido de khaky, y dijo:

"Nuestros campesinos y trabajadores no nos permitirían hoy en modo alguno tomar la iniciativa de una guerra. En eso no hay que pensar. Solamente en el caso de que los monárquicos alemanes llegasen a un arreglo con las naciones de la Entente Inglaterra y Francia, con objeto de mutilar a Rusia, y cuyo proyecto hace ya tiempo que fué anunciado y acariciado por Lundendorff y Hoffmann, podríamos nosotros ir a la guerra. Pero como he dicho no tomaremos parte alguna en ninguna guerra civil como la que se anunciaba en Alemania.

Esa revolución sólo adelantaría y pudiera triunfar si se llevase a cabo por las propias fuerzas de la revolución; no quiere decir añadió Trotzky que no tengamos grandes simpatías por el movimiento revolucionario alemán, y si pudiéramos, ayudaríamos. No vacilo, añadió Trotzky, en decir que nuestras simpatías todas, están por el pueblo alemán contra Francia.

Luego le preguntaron Levine y el Senador King, a Trotzky, si Rusia intentaba invadir el territorio de Po-

(Pasa a la cuarta plana)

POR EL DESARROLLO DE LA ESCUELA CUBANA

Es indigno de una sociedad civilizada, el dejar sumidos en la ignorancia a más de 400.000 niños y niñas

Hacen falta 11.000 aulas.— Un plan eficaz para crear nuevas escuelas.—La acción fiscal del Congreso.—Debemos realizar el hermoso pensamiento del gran Estrda Palma.—La escuela salvará la independencia.

Al Senador y economista Sr. Wifredo Fernández.

Muy querido Senador y maestro:

Profundamente impresionado por la noticia de que en Cuba hay más de 400.000 niños de ambos sexos que no reciben instrucción, porque hacen falta 11.000 áulas y el Gobierno carece de recursos suficientes para crearlas, me complazco en dirigirte estas líneas, a ti que eres uno de los mejores exponentes de la intelectualidad cubana, a ti que eres en el Senado uno de los brazos agitantes del nacionalismo cubano", para proponerte un plan encaminado a aumentar el número de escuelas, perfectamente realizable y que no dudo será bien acogido por la opinión.

Dicho plan debe desenvolverse apoyado sobre dos grandes pilares:

1º ACCION SOCIAL intensa, para despertar en todo el país el sentimiento de la escuela pública.

2º ACCION FISCAL, para proporcionar al Tesoro los medios de crear nuevas aulas.

Respecto de la primera, hace falta emprender en toda la República una cruzada nacional contra la ignorancia, fuente de nuestros errores políticos; hace falta la organización de un esfuerzo colectivo para disminuír el número de iletrados.

Es preciso que ese ejército de 400.000 analfabetos, que constituyen para la Patria un inmenso peligro social, puesto que dentro de algunos años estarán llamados a intervenir con sus votos en la administracción y el gobierno de las instituciones, sin tener entonces la capacidad mental necesaria para hacerlo, desaparezca poco a poco de la República.

De todos los problemas que existen en Cuba, ninguno es más importante, ni más grave que el de la "escuela cubana".

La más grande de todas las inmoralidades que pudieran imputarse a una sociedad civilizada, como la nuestra, sería el dejar a 400.000 niños cubanos en la más completa indigencia intelectual.

Si con sus actuales recursos, el Gobierno no puede subvenir a la creación y el sostenimiento de las 11.000 aulas que hacen falta, el Congreso, genuino representante del pueblo cubano, tiene el deber de procurárselos, en la medida que las circuntancias lo permitan.

El Senado y la Cámara no deben dejar pasar inadvertida esta grave declaración del Doctor González Manet, Secretario de Instrucción Pública, ante el "Club Rotario" de la Habana:

"Según nuestros cálculos, en Cuba hacen falta 11.000 aulas más de las existentes en la actualidad. Estas 11.000 aulas representarían una erogación de 16.000.000. Intentar conseguir esta cantidad, con la aprobación del Senado y de la Cámara, es inútil. Todos sabemos cual es la situación de la República".

No; nuestros legisladores deben demostrarle al Secretario de Instrucción Pública y al país todo, que ellos son capaces de abordar y resolver el problema.

Cruzarse de brazos ante una necesidad tan apremiante, equivaldría a condenar a toda una generación, a vivir eternamente en la horrible noche de la ignorancia, privándola de la luz de la instrucción de los medios de poder ser útil a la Patria en el mañana.

La instrucción primaria es una "obligación nacional"; y todos los elementos, todas las fuerzas vivas del país deben cumplirla. Nadie tiene derecho a negar su concurso a la obra.

La prensa cubana, paladín de las grandes causas, que siempre ha defendido a Cuba contra todos los peligros y contra todas las amenazas debe tomar la iniciativa de un gran

(Pasa a la quinta plana)

EMBARGO FIRPO

El famoso pugilista argentinó Angel Firpo, que llegó ayer a esta capital procedente de Nueva York, embarcó hoy para su país en el vapor inglés "Essequibo".

DIARIO DE LA MARINA

FUNDADO EN 1833.

DIRECTOR: DR. JOSE I. RIVERO. PRESIDENTE: CONDE DEL RIVERO. ADMINISTRADOR: JOAQUIN PINA

PRECIOS DE SUSCRIPCION:

HABANA		PROVINCIAS		EXTRANJERO	
1 mes	$ 1-60	1 mes	$ 1-70	3 meses	$ 6-00
3 Id.	„ 4-80	3 Id.	„ 5-00	6 Id.	„ 11-00
6 Id.	„ 9-00	6 Id.	„ 9-50	1 Año	„ 21-00
1 Año	„ 18-00	1 Año	„ 19-00		

Prado, 103 Apartado 1010. Teléfonos: Redacción: A-6301; Administración y Anuncios: A-6201; Imprenta: A-5334. Habana

MIEMBRO DECANO EN CUBA DE "THE ASSOCIATED PRESS"

PRIMER CENTENARIO DEL NACIMIENTO DE RENAN

IV

Este artículo pudiera titularse "Renán retratado por sí mismo". Es él en persona quien va a descubrirse tal cual es en realidad.

Anunciando el método que pensaba observar en su **Vida de Jesús**, dice Renán en la página VI de la introducción al citado libro: "El plan seguido en esta historia ha impedido introducir en el texto largas disertaciones sobre los puntos controvertidos"... Aun cuando no fueran muy largas, si hubieran sido acertadas, Renán debiera haber dado lugar en su obra a las disertaciones necesarias; debiera haber consultado y expuesto algunos de los pasajes que dejamos citados en anteriores artículos, y así hubiera dejado de escribir su obra de falsedad histórica. Omitir los textos bíblicos y pasar en silencio la voz de la tradición y las enseñanzas del sentido común, a fin de hallarse en plena licencia de ofender y calumniar, es empresa harto fácil, pero nada crítica, nada digna de un escritor honrado.

Para que no se nos acuse de mal pensados, ahí va otra prueba contundente del método empleado por Renán para presentar a Jesucristo en luz equivocada. En la página LV de la introducción a su nefasta obra estampó esta frase harto denunciadora: "En tal esfuerzo para hacer revivir las altas almas del pasado, **una parte de adivinación y conjetura debe ser permitida... La razón de arte es en tal asunto un buen guía**". ¿Quiéren nuestros lectores confesión más audaz y despreocupada? Renán confiesa que, a fin de salir con la suya, se lanza a adivinar y a describir, no la realidad de los hechos históricos, sino los aviesos pensamientos de su alma desalmada. Y claro está, con semejante método, lo blanco se convierte en negro, y lo divino en humano.

En el propio lugar, como si lo dicho fuera poco, agrega el sofista estas descarnadas frases: "Las leyes íntimas de la vida, de la marcha de los productos orgánicos, de la degradación de los matices, deben ser consultadas a todos momentos"... ¡Vergüenza y desprecio para quien tal dijo a guisa de criterio supremo de verdad! No importa que Renán a veces exalte hasta lo indecible la humanidad sacratísima de Jesús, llamándole "inmortal"; como el beso de Judas, esas alabanzas del sofista son instrumentos de traición; pretende cegar a sus lectores, a fin de que éstos, sin percatarse, den por bien desechada la aureola de la divinidad. Cristo es sublime como hombre, porque como Dios es infinitamente superior y excelso; de no ser Dios, tampoco como hombre pudiera ser ensalzado. Queremos, pues, para Cristo toda su grandeza esencial, y no aceptamos las pitrafas que entre frases doradas y pulidas nos brinda el blasfemo Renán.

A fin de embaucar a los amantes de la crítica, si era posible, escribió Renán, en la página VI de la introducción a su citada obra, estas atractivas palabritas: "Un sistema continuo de notas pone al lector en estado de poder comprobar en las fuentes todas las proposiciones del texto". Cuán bien lo cumplió ya queda expuesto en nuestros comentarios precedentes. Y después de todo no es de admirar que hubiera faltado a su palabra. ¿No es él quien dijo que **la conjetura y la adivinación** entraban como parte de su libro? Pues para ese viaje no se necesitan alforjas, esto es, notas ni citas bíblicas.

Además es evidente que las notas ofrecidas en su obra por Renán, ni cubren sus tesis fundamentales, ni las apoyan. Sin contar los muchos casos en que no ofrece nota alguna. Basta un ejemplo. En la página 107 de el libro se lee lo siguiente: "Lejos de haber abdicado el Bautista en presencia de Jesús, Jesús durante el tiempo que pasó cerca de él, le reconoció por superior y no desplegó su propio genio sino tímidamente"... Esto dice Renán, pero ¿dónde están las notas de los textos comprobatorios? No aparece por parte alguna. Nosotros, en cambio, sabemos de una insustituíble; es el Evang. de S. Juan I. 26, donde el Bautista, refiriéndose a Jesús, dice humildemente: "Yo no soy digno de desatar la correa de su zapato". ¿Dónde está la superioridad del Bautista?

El libro de Renán es un tejido de asertos conjeturales. Por eso jamás contestó su autor a las múltiples impugnaciones contundentes que de su libro hicieron autores católicos, protestantes y hasta indiferentes al credo cristiano. Para no verse más comprometido, optó por el silencio, esperando que los necios, cuyo número es infinito, según grave juicio de la Biblia, admitieran sus embustes a pie juntillas.

Visto todo esto ¿qué tiene de particular que M. Pressense, indiferente y todo en materia religiosa, apenas publicado el libro de Renán, lo comentara diciendo: "El autor ha fracasado en ella como artista lo mismo que como historiador". ¿Qué tiene de particular que la misma escuela de Tubinga, racionalista si las hubo, propusiera al mundo sabio, por boca de M. Keim, como crítica del libro de Renán, estas palabras: "Es una novela... Son nuevos **Misterios de París**, escritos a la ligera, para divertir en terreno sagrado a un público de profanos... En todas las cuestiones graves el libro carece de valor científico"? (V. "Gaceta de Augsburgo, 15, 16 y 17 de septiembre, 1863). Y como consejo un tanto socarrón, le agregaron lo que sigue: "En vez de mofarse de esa grande historia de Jesús que todos los siglos contemplan con recogimiento, que no intente ya escribir en seis meses, en una choza de Maronitas y rodeado de cinco o seis volúmenes, la historia de los tiempos apostólicos anunciada en su introducción; entonces podrá obtener el perdón de los amigos de la historia verdadera, que hoy en día se están riendo de su triunfo singular"... Esto, lector, no es juicio de católicos, ni siquiera de protestantes, esto es el varapalo que a Renán le dieron los incrédulos miembros de la escuela de Tubinga, por medio de su vocero M. Keim. De entonces acá no hubo motivo, ni lo habrá, para retractar tan sereno parecer.

X.

DESDE ARTEMISA

LA FIESTA DE LA RAZA

Cada año cobra mayor relieve la celebración de la Fiesta de la Raza en Artemisa. Esto tiene su justa explicación: los elementos españoles que conviven en este hermoso rincón de Vueltaabajo, parece que tienen el noble propósito de excederse unos a otros en hacer gala de fraternidad con los cubanos y de demostrar en todos los momentos que sienten con los cubanos sus alegrías y sus tristezas.

La Colonia Española siempre elige Directivas entre sus miembros más distinguidos, siendo un bello exponente la que actualmente rige los destinos de dicha institución, de la que es presidente Don Vicente Díaz prestigioso hombre de negocios que goza entre nosotros de innumerables y sentidas simpatías.

A instancias de la prestigiosa institución citada, las fuerzas del ejército que vinieron para las fiestas del 10 de Octubre, realzaron grandemente el Día de la Raza.

A las nueve a. m. se efectuó en el parque la fiesta escolar a la que asistieron todas las escuelas públicas acompañadas por la Banda de música del Batallón visitante. Todo ya en orden, comenzaron las recitaciones y discursos. Pasaron por la tribuna los niños Félix Díaz, Santiago Peñalver, J. Caldevilla, Liderico Pérez, la monísima niñita Luló Sotolongo y José Claro Díaz.

Después el profesor señor Manuel Hernández León, ejecutó varios ejercicios calisténicos con los alumnos de las escuelas 1 y 2, todos muy bien uniformados haciendo un conjunto de estética incomparable. Los ejercicios hechos con gran precisión, demostraron la excelente preparación de los niños, recibiendo el señor Hernández León muchas y merecidas felicitaciones por su sobresaliente labor.

Luego varios oradores ocuparon la tribuna siendo el último el culto Capitán Ruibal de las fuerzas visitantes, que con gran sentimiento recitó el poema "A Cuba", obra poética del culto e inspirado Teniente Primero de nuestro Ejército, señor Alberto Castilla del Busto.

A petición de distintas personalidades y con la anuencia de su ilustrado autor, dicho poema será impreso a costa de nuestra Cámara Municipal con el propósito de repartirlo entre los alumnos de las escuelas públicas a fin de utilizarlo en las clases de Historia y de Cívica.

A las dos de la tarde fueron invitados los oficiales del ejército, por el señor Presidente de la Colonia Española para tomar un champagne de honor con que esta institución obsequiaba a esa brillante oficialidad.

En ese acto, expresión de la gran confraternidad que existe entre todos los elementos sociales de Artemisa, usaron de la palabra los señores Eustasio Valdés y Oscar Pertierra de la Viña. El señor Vicente Díaz, Presidente de la Colonia Española, pronunció un brindis sentidísimo y aplaudido, expresando sus más fervientes votos por la tranquilidad y la paz de la República y porque los destinos de la Nación siempre sean dirigidos por cubanos.

Entonces elevó su copa al Capitán Aurelio Ruibal para recoger y dar las gracias por las atenciones dispensadas a las fuerzas del ejército por todas las clases sociales de Artemisa y en un párrafo inspiradísimo manifestó que teniendo una deuda de gratitud con el señor Vicente Díaz presidente de la institución, que al ser invitado al almuerzo mambí del 10 de octubre en conmemoración de esa fecha gloriosa, rodeado allí del pueblo en masa de las Autoridades y de los Veteranos de la Revolución, el señor Díaz, muy oportuno, dió un grito salido del corazón de "¡Viva Cuba libre!", que fué muy celebrado por todos los concurrentes, y el orador, poseído de aquellos mismos sentimientos de amor a la Raza y de confraternidad con los españoles, quería dar como lo daba un clamoroso grito de "¡Viva España!" que le salía de lo más profundo de su alma.

Una estruendosa ovación apagó las últimas palabras del orador que tocó en todos los presentes las fibras más sensibles y apretando aun más si cabe los lazos de unión que existen en Artemisa, triunfo del brillante oficial cubano, triunfo del noble Presidente de la sociedad hispana.

De la Colonia Española, al mando del Comandante Guerra, se dirigió el Batallón tres a los terrenos del reparto Maderas, donde se efectuaron ejercicios militares. Como dos mil personas concurrieron a dicho lugar aplaudiendo la marcialidad y entrenamiento de nuestros soldados y saludando con reverente devoción la enseña de la Patria.

EMBELLEZCA SU CUTIS

USE

LOCION MISTERIO

ASTRINGENTE PARA LA CARA

Aplicada dos veces al día quita la grasa y las pecas, cierra los poros y evita los barros. Pregúntelo a quien la haya usado. De venta en todas partes. Enviamos pedidos al interior. Pídanos precio y catálogo.

Pelado de niño y de señorita. Lavado de cabeza, manicure y massage.

PELUQUERIA MARTINEZ

J. C. Zenea (Neptuno) Nº 81. Teléfono A 5039.

ESTUDIO VALDES

Dice el abuelo:

"Uso y abuso se hace hoy en día de vinos tónicos y reconstituyentes.

Pero un buen chocolate, grato al paladar, fortalece mucho más.

La gente de mi tiempo era más sana y más fuerte porque tomaba menos medicinas y más chocolate.

Los viejos preferimos los remedios de bodega a los de botica."

Siga usted el consejo del abuelito, tomando el sabroso y nutritivo chocolate de

La Estrella

HOTEL REGINA

AGUILA, 119, (frente a "Fin de Siglo")

— DE —

JOSE ALVAREZ

(Expropietario del Cosmopolita).

Hermosas habitaciones con baño, agua caliente y fría abundante, servicio y teléfono, termo de agua fría en todas las habitaciones. Aseo, orden y moralidad como en ninguna otra casa.

El servicio del restaurant desde hoy es a la carta un 20 por ciento más barato que otras casas de esta categoría. Ejemplo: (Arroz con pollo: 40 cts. (Beef-Steak filete 40 cts. etc. etc.

Mis cocineros son los mismos que han hecho famosas las demás casas que yo he tenido.

Agua de Colonia del Dr. JOHNSON

PREPARADA con las ESENCIAS más finas

ESQUISITA PARA EL BAÑO Y EL PAÑUELO.

De venta: DROGUERIA JOHNSON, Obispo 36, esquina a Aguiar.

EL BAILE

Los salones de la Colonia Española no se han visto jamás colmados por una concurrencia tan numerosa. El baile del Día de la Raza ya es tradicional en Artemisa, y no solamente concurren a él los valiosos elementos del término sino también los de las vecinas poblaciones.

Estaba amenizado por dos orquestas que se sucedían una a otra en la ejecución de los más modernos bailables. La mujer cubana, flor de belleza y de hermosura, desplegó en aquellas horas de la noche la maravilla de su gracia, el sutil efluvio de su encanto, en esta fiesta admirable ostentando bajo la radiante y multicolora iluminación del hermoso recinto, la soberana gentileza, la soberbia gallardía, la simpática seducción de sus hechizos.

El señor Alfonso Gutiérrez digno y atento presidente de la Sección de Recreo y Adorno, por un acuerdo de la misma hizo la especial invitación para este baile al señor Presidente del Centro Obrero señor Francisco Rodríguez y a la Reina y Damas del Certamen de simpatía de dicho Centro.

A las nueve en punto hacía su entrada en la Colonia S. M. acompañada de su preciosa corte de Honor. La orquesta dejó escuchar los alegres acordes de una marcha y la comitiva hizo su entrada triunfal, recibida dignamente por los miembros de la Sección de Recreo hasta una artística mesa donde fueron obsequiados con dulces y champagne, siendo designado el Director de "El Tiempo" para darle la bienvenida a los visitantes en nombre de la citada Sección

Después nuestra misión se redujo a anotar algunos nombres de aquella enorme concurrencia.

Señoras: Teresa Fernández de Díaz, Teresa Milanés de Gavaldá, Cira Sosa de Puentes, Rita Cruz de Ramos, Mercedes Mederos de Méndez, Margot Puentes de Nuche, María Juana Pérez de Villar, María L. de Legaña, Adelina Carrillo de Lamadrid, Josefa G. de Gutiérrez, Catalina G. de Ibert, Casilda V. de Alvarez, María E. de Galán, Joaquina B. de Oña, Luz López de Vázquez, Piedad C. de Iglesias, América P. de Piedra, Lucrecia D. de Martínez, María Teresa Ruiz de Azcuy, Belén Hernández de Rodríguez, Sra. Valle de León, Dulce LL. Rodríguez, Vda. de Acosta, Enriqueta Areal de Fuentes.

Señoritas: María y Titica Gavaldá, Consuelo y Estrella Grandío, Blanca y Luz Marina Llorens, Neris Careaga, América Hernández, Benigna Alvarez, Isabel Domínguez, Justina Robaina, Ofelia Menéndez, Tomasa Alfonso, Esther, Amelia y Margot García, María Josefa Castillo, Nena y Paquita Lamas, Margot Cruz, María González, María Teresa Pérez, María A. Leal, Petrona y Beatriz Jiménez, Isabel Delgado, Librada Rodríguez, Rogelia y Esperanza Castro, Alodia García, María Márquez, Mercedes Hernández, Graciela Carmona, Graciela Bolumen, Teté Estrada, Estela Pérez, Felicia Martínez, Piedad León, Alejandrina Valdés, Evelia y Enna Martínez, Amada López, Lolita Urrutia, Hortensia Roig, Consuelo Rodríguez, Aurora, María Luisa y Angelina Acosta.

Nena Frías, Petrona Pérez, Virginia y Teresa Urrutia, Carmen Luisa Correa, Olimpia Suárez, Estrella Alfonso, Susana e Isabelita Castillo, Piedad Collazo, Cecilia Pérez, Amparo, Milagros y Emilia Pérez, Matilde y Angelina Victores, Dulce María y Carmelina Hernández, Ernestina Ramón, Juana Yepe, María Josefa Renom, María Pérez, Justa Muriedas, Juana María Martínez, Andrea García, Isabel Rodríguez, Eugenia y Estela Palacio, Evangelina Leal, Nena y Guillermina Martínez, Blanca Valdés, Teresa Rusiñol, Antonia Mestre, Aida Noda.

Sarah Leal, Lolita Albizú, Piedad Cardín, Fidela Careaga, Asunción Pérez, Isabel Blanco, Magdalena y Luisa Concepción, Ada del Valle, Estela Solís, Zoila Valdés, Soledad Rubí, Esther Rodríguez, María García, Madalina Valdés, Ana Luz Sotolongo, Amelia Rodríguez, Zoila Valdés, Rosa Mojarena, Eloína Blanco, Digna Rivera, Carmen Martínez, Fresolina Leal, Magdalena Hernández, María Antonia Brito, Rosa Marrero, Justa León, Pura y Estela Rodríguez, Tomasita, Nena y Josefina Villar, Carmen Rey, Lolita Azcuy, Blanca Remedios, Nena y Esther Villanueva, Teté Díaz, Agustina Abio, Josefina Herrera, Angelina Vázquez, Julia Pérez, Lolita González, Asunción Pérez, Juana Maneiro, Olivia Valdés, Isabel Menéndez, Carmelina y Luisa Sosa, Amparo y Angélica Castro.

Y muchas más que me fué imposible de anotar.

Al terminar de reseñar la Fiesta de la Raza, no podemos dejar de consignar la distinción y galantería de la Sección de Recreo y Adorno, las grandes simpatías de que goza por sus atentos componentes y rivalizando ambos Presidentes, el de la Sección y el de la Sociedad señores Alfonso Gutiérrez y Vicente Díaz en demostrar cuán acreedores son al afecto que entre nosotros se les tiene.

EN LAS CAÑAS

El día 13 del actual se efectuó la ceremonia oficial en el poblado de Las Cañas, de la inauguración del alumbrado eléctrico que le suministra la compañía local "Artemisa Eléctrica".

El acto resultó hermoso asistiendo al mismo el señor Ramón Hernández, Alcalde Municipal, el señor Leandro Sotolongo, digno y competente Administrador de la Compañía, y representaciones de la Prensa.

De las Cañas estaban presentes el señor Juan M. Galán, Eduardo Fraga y otros distinguidos señores. En nombre de la Compañía de Alumbrado habló el señor Eustasio Valdés, al que siguió el doctor Lucas Ponzoa, Juez Municipal de esta villa, procediéndose después a repartir entre los concurrentes sandwichs y sidra en abundancia, y sobre todo, exquisitos dulces, elaborados por el ex-reportero de Palacio durante el período del General Menocal.

Felicitamos al progresista poblado y al Administrador de la "Artemisa Eléctrica" señor Leandro Sotolongo que tan activamente ha laborado por realizar ese servicio.

El Corresponsal.

DE SANTA CLARA

"LA FIESTA DE LA RAZA"

Año tras año el "Ateneo de Villaclara", con una dedicación especial, en sus nobles empeños culturales y a la vez de confraternidad hispano cubana, organiza la "Fiesta de la Raza", acto que reviste excepcional solemnidad. Siguiendo su costumbre, hemos disfrutado el Doce de esta conmemoración, celebrada en el Gobierno de la Provincia, en el gran salón de actos, en el cual el más refinado de los gustos decoró con gran sencillez, causando gratísima impresión de todos los asistentes al patriótico acto, acto, que resulto un gran acontecimiento social.

Desde la entrada verde alfombra por entre una doble hilera de palmas conducía al gran salón, que ostentaba tras la mesa presidencial, un magnífico busto del General Máximo Gómez semi envuelto con las banderas de Cuba y España.

Esbeltas plamas por todos los contornos del salón y por los testeros largas guirnaldas de rosas.

A las ocho y media se apostó en el pórtico la Banda Municipal ejecutando algunas selecciones, dando comienzo el acto a las nueve en punto.

En la mesa presidencial recordamos al Gobernador de la Provincia Coronel Roberto Méndez Peñate, al Fiscal de la Audiencia Dr Recaredo García Fernández, al Presidente del Ayuntamiento Sr Juan Alemán al Presidente del Club Rotario Dr Ramón Lonrenzo, al Presidente del Liceo Sr Tomás Solveira, al Secretario de este Centro Dr José González Peña, al Representante Emilio Sampedro al Secretario del Alcalde Sr. Fabio Martínez, al Presidente de la Cámara Provincial Dr. Alfredo Barrero, al Consejero Rafael Suri Guerra Decano del Colegio Notarial Dr Pedro Pérez Director de la Normal, Dr Antolín García Magistrado de la Audiencia, Dr Godofredo Díaz, al Catedrático de la Normal Dr Manuel García Falcón, al de la Granja Angel Estapé, al Letrado Consultor del Gobierno Dr Juan Antonio Vázquez, al Comandante del Ejército Sr. Heriberto Hernández al Jefe Local de Sanidad Dr Eudaldo Gómez, al Catedrático del Instituto Dr José Serra Padriza al Presidente de la Asociación de Corresponsales Sr Rafael Domenech y otras personalidades.

Después que la Banda terminó de ejecutar la Marcha Real escuchada de pie por el distinguido auditorio, el Gobernador de la Provincia Coronel Roberto Méndez Peñate declaró abierto el acto, que dijo que era de una importancia sin igual, por lo cual le había prestado todo su concurso al igual que la Cámara Provincial y el Municipio.

Dijo que el soldado de la Patria levantaba allí su voz como homenaje a la madre España y como símbolo de la confraternidad hispano cubana. Se refiere a la labor del Ateneo que con actos de cultura continuos viene elevando el nivel cultural de Villaclara y con gestos como este, de apadrinar año tras año la Fiesta de la Raza tiene escrita en sus Anales llenos de bellas páginas una sin igual, con caracteres diamantinos.

Terminó con un bello himno a Cuba y España siendo muy aplaudido por su oportuno discurso.

Se sienta ante el piano la Srta. Berta Ruiz y acompaña a la Srta. María Antonieta Gómez, la notable cantante villaclareña el Caro none de Rigoletto y el ¿Vous dansez Marquise? de Lemaire. Dos páginas musicales que interpretó fielmente y que fueron premiadas con una ovación. Demostró la Srta. Gómez sus notables progresos en el canto, su magnífica escuela su clara dicción y su temperamento artístico para interpretar distintos géneros.

El Director de la Normal Dr Antolín García hábil conferencista pronunció una bien documentada conferencia demostrando la nacionalidad española de Colón, Conferencia llena de amenidad y de elegancia que de vez en vez interrumpida por el aplauso.

A su terminación fué muy felicitado.

Berta Ruiz trigueña de ojos seductores que es hábil interpretadora de la música cubana nos ofreció La Comparsa de Lecuona, haciendo derroche de buen gusto.

Fué un triunfo artístico de primer orden el de la Srta. Ruiz, triunfo que siempre sabe conquistar en todos nuestros actos culturales a los cuales presta su valioso concurso.

Escribió el Dr Severo García Pérez un hermoso Canto a la Raza que fué recitado con el buen gusto peculiar en el, por el Dr Manuel García Falcón.

Se aplaudió lo bello del canto como a su fiel interprete.

Mis canciones colección de cantos españoles de Romero y la Criolla de Lecuona "Te acuerdas", acompañadas por la Srta. Ruiz, fueron cantadas por Antonia Gómez Capiró para deleitar al auditorio y vencer en este nuevo género musical.

Con verdadero buen gusto haciendo alarde de sus notables facultades artísticas la Srta. Gómez fué ovacionada.

Así también la Srta. Berta Ruiz en el Potpourri de Varona llevando durante el curso de él al auditorio a su grado máximo de interés y de entusiasmo.

El número final se encomendó al Dr Pedro Pérez Decano del Colegio Notarial orador de talla que sabe cautivar al auditorio con sus peroraciones.

Habló de la significación del acto del gesto bellísimo del Ateneo dice que en honor de Cuba y España la poesía la oratoria el canto y la música han tejido una corona ideal, se refiere a la Madre España y su amante hija Cuba y hace votos por el progreso de la Nación Hispana y de esta nuestra Patria. Fué una magnífica pieza oratoria la del Dr Pedro Pérez Ruiz.

La Banda Municipal nos ofrece el Himno de la Patria y momentos después comienza el desfile, en el cual vimos a una representación distinguidísima de nuestra sociedad entre la cual recordamos a María Villar de Méndez, Tutita Ravillo de García, Natalia Polares de Ayala, Antonia María Capiro de Gómez Aurora Estrada de Pelaez, Rafael Infante de Serra María de la Barca de Hernández, Ana Manuela de León de Ruiz Pegudo, Anitica Ruiz de García, Manuela Melendez de García, Lolita Morín de García Falcón, María Luisa Romero de Estañol, Trinidad Scheverri de García, María Pozo de Díaz, Sra. de Bewsey de Ortolozabal, Hortensia García de Sampedro, Ana Fonsares de Quintanas y muchas más que en el desfile se nos confundían.

Y entre las damitas Berta Ruiz, María Antonieta Gómez, Ninia Romero, Elinita Martínez, Jacinta Estañol, Isabel Carmen y María Arellos, Rosita Pascual, Marta Gómez, Cristobalina Gómez, Rosa Ofelia Alcover, María T. Fleitas, Isabel y Juana Vila, María A. Gómez, Graciella López, Felicia Silva, Graciella Hernández Leal, Stela Díaz, Longina Alemán, Rosario Alvarez, Estrella González, Concepción Quintana María Luisa Quintans, Clarita Sampedro, Ana María Muro, Florence Wolf, Isabel Prieto, Anita Andrestia y María Luisa Pascual, Angela Emilia Alberrich, Sofía González, Onelia Lena, María Lorenza Graciella Mallo, Teté Margot y Concha García Falcón, María Antonia Díaz, Leopoldina Cueto, Rosa Díaz, Cándida Pedraza, Flora Miranda, Josefa Gallardo Alicia y Margot Hernández, Luz Marian García y como esta relación, otra más amplia podía venir a este bosquejo de la fiesta.

Y durante él, se elogió el gesto del Ateneo de conmemorar con la brillantez efectuada la gran efemérides y lo selecto del programa en el cual un grupo de intelectuales y artistas tributaron brillante homenaje al gran Almirante a Cuba y España.

Todos reconocían que la velada había tenido caracteres excepcionales, demostrativos de la pujanza del Ateneo, el supremo centro cultural de Villaclara.

Sergio A. ALVAREZ.

MARCAS Y PATENTES

RICARDO MORE

(Ingeniero Industrial)

Ex-Jefe de los Negociados de Marcas y Patentes

Garatillo 7, altos. Teléfono A-6439

Apartado Nº 96.

ABELARDO TOUS

Teléfono M-3955.—Cuba No. 80

Máquinas de Sumar, Calcular y Escribir, Auxiliares, Ventas a plazos.

Todos los trabajos son garantizados. Le presto una máquina mientras reparo la de usted.

LOS ULTIMOS LIBROS RECIBIDOS

ALMANAQUE BAILLY-BAILLIERE PARA 1924. Pequeña Enciclopedia de la vida práctica, con multitud de datos tan útiles como interesantes. Entre otras muchas curiosidades contiene: Agenda para todos y cada uno de los días del año.—Mementos del año.—La telefonía al alcance de todos.—Estudios sobre el Radio.—Estudios de Electricidad y Astronomía.—Estudios de Arte.—Estudios de Fisiología e Higiene.—Historia de la Literatura en las principales naciones.—Historia del bolsheviquismo.—Ultimos reyes destronados.—Los nuevos estados europeos.—Los jefes de todos los Estados del mundo, etc. etc. 1 tomo encuadernado. . . . $0.60

ALMANAQUE HISPANO-AMERICANO PARA 1924. Este Almanaque, como los de años anteriores, constituye una verdadera Antología de los Escritores Hispano-Americanos, conteniendo Cuentos, Novelas, Poesías, Relatos históricos, etc. etc. Edición profusamente ilustrada con los retratos de los escritores y personajes más importantes de España y América, así como con profusión de grabados, representando los principales monumentos y paisajes de las Repúblicas Hispano Americanas. 1 tomo en rústica con artística cubierta en colores. $0.60

EMBARAZO EXTRAUTERINO por el doctor J. Torre Blanco, con un prólogo del doctor Sebastián Recasens. Monografías médicas. 1 tomo en 4o. rústica. $1.80

LA PIELOGRAFIA, por el Dr. F. Legueu, Edición ilustrada con numerosos grabados de radiografía. 1 tomo en 4o. rústica. $1.40

PATOLOGIA DE LA HIPOFISIS. Monografía médica del doctor A. Schiff. 1 tomo en 4o. rústica. $0.80

ENCICLOPEDIA UNIVERSAL EUROPEO-AMERICANA (Enciclopedia Espasa). Tomo 5o. que comprende las letras REF REUZ. Precio de este tomo sólidamente encuadernado. . . $7.50 (De esta importante obra podemos servir ejemplares desde el tomo I. al precio indicado de $7.50 cada tomo).

VASCO NUÑEZ DE BALBOA O EL DESCUBRIMIENTO DEL PACIFICO.—Narraciones novelescas de la conquista del Nuevo Mundo, por José Escofet. 1 tomo encuadernado. $1.00

TRATADO DE PAIDOLOGIA. Parte general, por Domingo Barnes. 1 tomo encuadernado en tela. $1.50

FABRICACION Y ENSAYO DE LOS CEMENTOS Y HORMIGONES. Práctica de las construcciones de hormigón y hormigón armado, por F. W. Taylor y S. E. Thompson. 1 tomo encuadernado. $1.60

JUAN MONTALVO. El Cosmopolita. Colección de artículos. 2 tomos encuadernados en tela. $3.00

GABRIELA MISTRAL. Desolación. Colección de preciosas poesías. 1 grueso tomo en rústica. $1.50

ALFONSO DANVILA. El testamento de Carlos II. Las luchas fratricidas de España. Volúmen I. 1 tomo en rústica. $1.00

CABALLERO AUDAZ. El jefe político. Novela de la vida nacional de España. 1 tomo en rústica. $1.00

ESPAÑOLITO. Galicia la calumniada. Impresiones de un viaje por Galicia. Guía espiritual del viajero en la que se describe todo lo más bello que encierra la región gallega. 1 tomo rústica. $1.00

LOS GRANDES MAESTROS DE LA PINTURA. Forman esta colección 67 cuadernos en folio, elegantemente presentados, conteniendo cada uno 8 o 12 soberbias reproducciones en colores de las principales obras de los Grandes Maestros del Arte. Las obras de Tiziano, Rafael, Murillo, Velázquez, El Greco, Goya, Rembrandt, Durero, Van Dick, Holbein, Botticelli, Veronés, Tintoreto, Corregio, etc. etc. Se encuentran reproducidos en esta hermosa colección. Precio de cada cuaderno. $1.00

LIBRERIA "CERVANTES" DE RICARDO VELOSO

Avenida Italia 62 (Antes Galiano). Apartado 1115. Teléfono A4958. Ind. 16 t.

Para Ellos y Para Ellas
CONSULTORIO
POR: Hermunia Planas de Garrido

SUPLICO A MIS LECTORES, MANDEN LA CORRESPONDENCIA A BASARRATE 3.

Desconsolada.

No hay para tanto; con sólo las medidas que envíe me comprometo á escoger el traje. En blanco, precisamente, hay una linda colección en la exposición de trajes que hace días abrió "La Casa Grande". Es imposible por este medio describírselos todos, pero le diré algo sobre uno de sugestiva belleza, bordado completamente en cuentas mates menuditas. La misma casa por pequeño aumento en el precio, le confecciona la cola estilo manto. Este traje de que le hablo es una creación de Madeleine et Madeleine.

Roger.

Sí señor, con mucho gusto haré que le remitan el libro de la muy leída escritora, señora Eva Canel. Vale sólo un peso incluyendo el franqueo en este precio. A su ahijado, le puede regalar muchas cosas. No me dice la edad, pero si es chico, seguramente que a su mamá le gustaría que le obsequiara con una cadenita y su medalla. O un par de hombreras que se usan mucho para sujetar las baticas. El primer regalito puede costarle cinco pesos, cincuenta centavos. El segundo ocho pesos.

Una constante lectora.—María de G.

En casa de Josefina, Galiano 54, encontrarán el Ricané que desriza el cabello y la onduladora Josefina, que positivamente lo riza. Para todos los gustos.

Una Fallense.

Para sostener rápidamente la caída del cabello, nada mejor que el preparado Liliana, vale $1.20, puede pedirlo al apartado de correo 1122, señor Fernández.

Sra. Faura.

La señora Castillo se hace cargo de toda clase de tejidos y de ropa. Preciosidades en trajes de cretona, para niños y niñas.

Una Ignorante.

El Depilatorio Le-Fevre, lo puede encontrar en Galiano 91, la casa Versailles Vale $2.00. Verá el resultado rápido y eficaz. Sí señorita, modernícese; córtese la melena y para evitar esas canas prematuras, use la Brillantina India. Esta le fortalece la raíz del cabello y no permite que se platee. No es tintura, es un producto vegetal que le da vida al cabello enfermo. No tiene grasa, ni mancha, conservando su color el cabello. Está en la flor de su edad, no se llame vieja, anímese y frecuente los paseos y visitas y no ande distraída; fíjese en su alrededor sabe Dios cuántas veces lo habrá tenido al lado... La espero.

América R.

El libro "La Mujer en su casa", que pidió a la Librería Académica, se lo remitieron hace dos o tres días. Ahora tienen uno muy interesante que se llama "Novelistas buenos y malos", por P. Ladrón de Guevara.

Una ignorante.

Las medias de seda pueden lavarse con agua tibia y el jabón que se llama: Silk Stocking Soap. Fabricado expresamente para lavar medias. Conserva el color de cada una, sin perder su brillo. El hilo puede pedirlo a "La Casa Grande". Galiano y San Rafael.

Un lector.

Pide Vd. un garage particular para alquilarlo No sé de ninguno; pero puedo recomendarle algo mejor y que se lo atenderán bien. El señor Miguel López del Castillo, tiene un hermoso y céntrico garage, en Zanja 76 y sé por distintas personas que he recomendado, que están muy contentas, con el cuidado que allí prestan a sus máquinas. Complacido.

Mariposa.

Sí señorita, cada día se usa más la melena. Se llevan los zapatos de dos tonos en piel y muy propios de su edad. En "La Granada", Obispo y Cuba, han recibido preciosidades. También en colores enteros y de raso en gris, carmelita y negro. Los espejuelos se los recomiendo de los últimos modelos que han llegado, montados al aire y con los lados en oro con los extremos de carey.

Dora G.

He pasado su recado a Versailles y en seguida le remiten el jabón Perusol y el arrebol de Le-Fevre.

PRIMERAS DONACIONES PARA LA NIÑA ARTISTA, JULIA GARCIA

Dr. José I. Rivero, nuestro Director	$10.00
Sra. H. Planas de Garrido	10.00
Sra. E. Planas de Moneda	10.00
Sr. Angones y Compañía, "La Casa Grande"	15.00
Srta. Clara Moreda	5.00
Sres. Solís Entrialgo y Ca., El Encanto	10.00
Sres. Enrique Sánchez y Hermanos, Le Chic, Neptuno 74	2.00
Sr. Santos Alvarado, La casa de Wilson	2.00
Niña Hilda Fernández, hija de uno de los dueños de El Pincel	1.00
Niña Nena Martínez	1.00
Niño Frankie Planas	2.00
Niña Marcela Planas	1.00
Niña Lily de la Moneda Planas	2.00
Sr. Joaquín de la Moneda	5.00
Sr. Sánchez, Peletería La Casa Grande, San Rafael y Amistad	1.00
Suma:	$77.00

Queridos lectores, como ven, las donaciones llegan muy poco a poco y sé que es debido a que todos quieren mandar mucho, sin pensar, que con cada cual que mandara un peso, llegaríamos pronto a reunir una bonita cantidad para la artista Julita García. El día 27 ella tocará por el RADIO y vamos a ver si después que sus notas conmuevan los espíritus, y reciban en esta forma un saludo de la tierna cieguecita, la recuerdan con más cariño y le envían un granito de arena para realizar el sueño deseado. ¿Nunca han visto ustedes, el trabajo que hacen las hormigas en verano para proveerse de alimentos en el invierno? Junto a sus hormigueros podéis notar un cordón estrecho nutrido, que a distancia ni podemos comprender qué es y si lo examinan verían se extiende hasta el lugar de donde están sacando sus partículas de alimentos y cargando para la casa. De esta manera y aportando cada hormiguita una milésima parte, llenan sus despensas para cuando el tiempo no les permite trabajar. Si todos los que me leen y todo el que se entera de esta obra benéfica, pensara, en que cada cual con lo que pueda y en nutrido cordón llegara a mi puerta, o a la del DIARIO y dejara su pequeña dádiva, llegaríamos como las hormiguitas a reunir una cantidad suficiente para el día de Reyes, del próximo año, regalarle a Julita en nombre de todos sus hermanos una pequeña casita. Pronto ella recorrería y pálparía todas sus paredes y sus rincones, cayendo en larga meditación y pidiendo al Todopoderoso le conceda un rayo de luz para poder ver a cuantos se han interesado por ella y darles las gracias lleno su rostro de alegría. Pero no soñemos y volvamos a la realidad. Ya que no es posible que ese rayo de luz llegue a sus ojos, unámonos todos y llenemos su espíritu de relativa tranquilidad. En la semana próxima verán de nuevo la lista de los donantes en estas columnas. ¿Se acordarán? ¿No la echarán en olvido?

Orquídeas y Gladiolos

De todos colores y matizados, Narcisos, Jacintos, Rosas, Begonias, (treinta variedades) Muguet Helecho y Espárragos.

Kentias, Arecas y otras plantas esterelizadas.

Frutas artificiales. Vea la exhibición.

LA SECCION X

Pí Margall 85 (Obispo). Tel. A-3709 1t-17

BAYAMESAS

EL 10 DE OCTUBRE EN BAYAMO

Es el día 10 de octubre, fecha famosa en los anales de la Historia cubana.

Amaneció anubarrado este día, semiluvioso, lleno de brumas, algo así como simbolizando el estado en que se halla la patria en esta fecha de grata recordación para todo cubano.

La noche predecesora era obscura, fea, negra.

Este cielo oriental de límpido azul en el cual parece que las estrellas tienen mayores fulguraciones, a todos ocultaba sus centelleos palpitantes una enorme nube que amenazaba desgarrarse.

Las calles silenciosas; los chiquillos siempre bulicosos, temerosos de una mojada, no juegan al escondite, ni a las "bolas" y a las prendas, ni escandalizan con sus acostumbrados gritos infantiles.

La pianola de un hotel cercano espande al aire las notas de la canción argentina. ¡Ay! ¡Ay! ¡Ay!....

No hay alegría, no hay nada que manifieste el advenimiento del Grito de Yara, del quincuagésimo quinto año en que se gritara independencia y libertad; día más reciente, en 1921 que con la Moratoria pudo librarse en parte de la total bancarrota de nuestro comercio.

Leo a Morike sus dulces versos:

Envíame, señor lo que tu quieras
Envíame, señor,
El gozo o el dolor.
Tanto me da; contento aceptaré
Lo que tu mano me dé.

Las horas avanzan, Morfeo tiende sus dulces y blandos brazos; en ellos me trasporté a regiones más infinitamente bellas y, en ese estado de semi-inconsciencia, de un tirón como vulgarmente se dice, pasé la noche. Cuando rayaba el día desperté a los acordes de una orquesta que ejecutaba "La Diana" ¡Que halagüeñas y sonoras son estas notas al despertar!

La mañana amaneció como digo al principio de este trabajo: anubarrada, brumosa. Esta fué clareando a medida que iba entrando en horas. Yo puse en práctica mi sport favorito: el que por prescripción médica dice que conviene a mi organismo; el hípico.

Pasé por delante de los Colegios Públicos en los momentos que en ellos terminaba una parada escolar; allí ví al Inspector de Escuelas, señor Miguel A. Gutiérrez, al señor Presidente de la Junta de Educación, doctor M. I. Eguileos.

Las grandes puertas de hierro estaban cerradas, algunos curiosos, curiosos, muy pocos, miraban por entre el verjado de las mismas. Yo solo paré unos instantes viendo que aquello tocaba a su fin; seguí cabalgando por algunas de las calles más céntricas todo era calma y tranquilidad, todo parecía vivir en el reinado de la indiferencia.

Llegó la tarde. Serían aproximadamente las tres cuando una pequeña llovizna empezó a sentirse sobre las plantas del patio produciendo una música cual la del trigo al caer sobre la tierra tirado por el sembrador. La lluvia se generalizó, las horas transcurrieron sin que dejara por un momento de caer agua. Llegó nuevamente la noche, oscura, fea y fría. Las calles desiertas, ni una nota de un piano en la lejanía. El cielo parecía llorar los momentos porque triste pasa la nación. Sigo leyendo a Morike, sigue avanzando el sueño... y así fué el día 10 de octubre en la histórica Bayamo....

HERCASIDO.

DELEITESE FUMANDO

Hágalo en elegante y fina boquilla. Tenemos una gran variedad, de ámbar, de marfil, de onix, de esmalte y combinaciones, para cigarrillos finos de señoras y tabacos. Fumar es sabroso y en nuestras boquillas, delicioso.

VENECIA

OBISPO, 96. Teléfono A-3201.

DESDE PALMIRA

Las Fiestas del Grito de Yara

El 10 del actual, y cual rezaba en los programas, fueron verificados los siguientes actos:

Desde muy temprano recorrió las calles de la población la Banda Municipal, a los acordes de la Diana.

A las ocho de la mañana hubo una gran parada escolar en la que tomaron parte todos los niños de las Escuelas Públicas, haciendo uso de la palabra el ilustre pedagogo Servando P. de Villamil.

A las 12 grandioso almuerzo en homenaje del ilustre visitante.

A la una de la tarde, gran baile infantil en el Palacete Blanco del frente de nuestro Parque, al que asistieron un sinnúmero de niños de nuestra mejor sociedad, siendo para la comisión organizadora de estos festejos un grandioso triunfo el alcanzado.. Los niños fueron obsequiados con ricos helados.

A las ocho disparos de voladores, quemándose además buen número de fuegos de artificio, y luciendo la fachada de nuestra casa consistorial una linda iluminación.

A las nueve retreta en el Parque por la Banda Municipal que con tanto éxito dirige el maestro Pichardo, habiéndose tocado una pieza hecha por éste titulada: "Las Guásimas".

A las diez, gran baile en la sociedad Liceo, que se vió muy concurrido por la gente elegante palmireña a pesar de la pertinaz lluvia, y cuyos nombres lamento no transcribir al papel, debido a no haber tomado nota de ella, habiendo durado hasta bien entrada la madrugada.

Amenizó esta fiesta bailable la orquesta del reputado profesor Pichardo, el preferido de los palmireños, el hombre del patio... que según rumores en breve adquirirá un "drum" para estar completo, en los "fox"

Vaya por medio de la presente mi más sincera felicitación a la comisión de festejos por el éxito alcanzado en los mismos.

Andresito Bocougnani

Cuando ya se encontraba en franca mejoría, tuvo una recaída grande, culminando ésta en el fallecimiento de una vida joven, llena de ensueños, llena de alegrías, a los diecinueve años baja al sepulcro Andresito, joven de porvenir, buen amigo, hijo ejemplar.

Hoy lo lloran sin consuelo sus queridísimos papás, sus hermanitos que lo querían con idolatría, llegue a ellos y demás familiares entre los que se encuentran e estimado joven Arturo Ballester, mi más sentido mensaje de condolencia.

Con fiebre

Guardando cama desde hace próximamente un mes se encuentran las señoritas María Caridad Echevarría y Amalia Echevarría, y los hermanitos de éstas Carlos y Albertico, de fiebres paratíficas, sintiendo en estos momentos una pequeña mejoría, la cual espero pronto se volverá en franca convalecencia.

Son éstos, hijos de don Agustín Echevarría, inspector de campos de los señores M. Villar y Compañía.

El Corresponsal

DE AGUACATE

DIA DE LA RAZA

Octubre 14.

La Colonia Española, Sociedad culta y entusiasta conmemoró brillantemente la fecha del 12 de octubre. Nos ofreció una magnífica velada lírico-teatral.

El Cuadro de Declamación de la Sociedad fué el encargado de organizar la fiesta. Anotóse un nuevo éxito.

Para su comienzo, se señaló las 8 y media p. m. pero antes de la hora indicada ya aquel espacioso salón de actos resultaba pequeño para dar cabida a la numerosa y distinguida concurrencia.

El bello sexo estaba representado por lo más selecto y elegante; del sexo feo, nada digamos, allí estaba todo lo que representa algo en nuestra sociedad, lo mismo el joven que el viejo.

Dió comienzo con algunas piezas al piano, tocadas magistralmente por la inteligente profesora señorita Dulce María Brito.

Después nos pusieron en escena, el sainete en un acto y en prosa, original del jocundo autor Pedro Muñoz Seca, titulado: "El Contrabandondo".

Tomaron parte en esta tan graciosa como interesante obra: señoritas Dulce M. Santana, Emma Mascarós, Adela Arago, Luz Jorge y Blanca Luz Jorge, señores Tomás G. Tuya, Ricardo Iznaola, Félix Orubeondo; Laureano Aladro y José Cáceres.

A estos actores, nada mas se le podía pedir; se lucieron bien siendo aplaudidos con entusiasmo.

El siguiente número fué un acto conmovedor; la señorita Dulce M. Brito recitó el hermoso poema "Salve Raza y la señorita Josefina Brito, "Arenga a la Bandera".

En el escenario aparecieron gallardas y hermosas las banderas de Cuba y España sostenida en su asta por dos simpáticas jovencitas y sujetas en sus extremos por las dos damitas mencionadas.

La concurrencia de pié saludó a las enseñas con indescriptible entusiasmo.

Al terminar el acto y cuando todos nos encontrabamos pensando en la Patria, un viva lanzado por una linda jovencita, viva espontáneo y elocuente hizo vibrar de júbilo a los presentes.

Seguidamente nos presentaron el graciosísimo juguete cómico en dos actos y en prosa, titulado: "Un drama de Calderón". Tenían papeles en esta obra, señoritas Adela Arago, Emma Mascaró, Dulce Santana, señores Tomás G. Tuya, Ricardo Iznaola, Félix Orubeondo y Laureano Aladro.

Gustó muchísimo. Los actores interpretaron fielmente sus papeles recibiendo aplausos por su labor.

El último número consistió en el precioso coro patriótico titulado: Las Banderas Pasan, cantado por las siguientes señoritas, Otilia Santana, Juana Péerez, Josefina Brito, Emma Mascaró, Dulce Santana, Adela Arago, Pascuala González, María J. Jorge y Lilia González.

Complacidísimos deben sentirse los amables directivos de la Colonia Española por la labor que realizan en todas las veladas las simpáticas y distinguidas señoritas que en ella siempre desempeñan un papel principalísimo.

Las otras noches pudimos comprobar una vez más cuan valiosa resulta su entusiasta cooperación, poniendo de manifiesto sus excelentes cualidades y sus admirables condiciones como verdaderas actrices; por eso el inmenso número de espectadores premio repetidamente con nutridos aplausos y prolongadas ovaciones los triunfos obtenidos en el escenario por quienes roban la admiración de cuantos presencian estas magníficas veladas que con frecuencia se repiten en los elegantes salones de nuestra prestigiosa Sociedad, Colonia Española y que señalan época en la brillante historia social y artística de la misma.

Por eso nunca nos acabamos de explicar el fin equivocado que perseguían los que un día, sin medir los perjuicios que irrogarían con su injustificable proceder, quisieron y a ella encaminaron sus pasos, cerrar sus puertas, por las cuales entran honradas y orgullosas nuestras principales familias teniendo la convicción de que solo han de presenciar gustosísimas en aquel lugar, actos de cultura y esparcimiento bajo la base de la más estricta moral.

Volviendo al asunto de la velada, sólo nos resta enviar efusiva felicitación al Director señor Tomás G. Tuya y al Presidente de la Sociedad señor Félix Orubeondo.

Muy reconocidos quedamos por la invitación; así como a los jóvenes Secundino Tuñón y Laureano Alvarez que formaban la comisión de recibo, por sus atenciones.

Corresponsal.

DESDE CIENFUEGOS

EL 10 DE OCTUBRE

Las fiestas conmemorativas del día de la Patria han resultado este año bastante deslucidas, probablemente a causa del disgusto existente por la agitación actual y por el mal tiempo reinante.

Estuvo lloviendo casi todo el día.

En el Yacht Club se efectuaron regatas entre individuos de la misma Sociedad, habiéndose además efectuado concurso de natación y reunión bailable como final de la fiesta.

En el frontón, que se ha reformado, se inauguró ese día la temporada con una bien organizada agrupación de pelotaris jovencitos que entusiasman con sus jugadas a los fanáticos de este deporte, que son bastante numerosos en esta ciudad por cuyo motivo sus funciones se ven muy concurridas.

A las nueve de la mañana los rotarios inauguraron, según tuve el gusto de telegrafiar, el Dispensario Dental para los niños de las escuelas públicas, habiendo sido este acto el más importante, por haber asistido los Exploradores Cubanos con su escuadra de gastadores y banda de música, que amenizó dicho acto.

No obstante la incesante lluvia los exploradores se mantuvieron en correcta formación, efectuando algunas evoluciones que fueron muy aplaudidas por la exactitud de sus movimientos y por la marcialidad no superada por ninguna unidad del ejército nacional.

Además los Exploradores poseen una banda de música muy competente que ameniza y dá realce a todos los actos que efectúa tan simpática institución.

Al dar principio a la inauguración del Dispensario Dental, la banda de Música de los Exploradores ejecutó el Himno Nacional y Mr. Hughes, presidente del Club Rotario, dirigió la palabra a la concurrencia manifestando la labor del citado Club para llegar felizmente a ver coronada con el más completo éxito la obra altruista que dota a Cienfuegos de un Dispensario completamente necesario a la salud de la niñez pobre, que recibirá gratuitamente los servicios dentales de acreditados profesores de esta ciudad que han ofrecido su desinteresada cooperación. Fué muy aplaudido.

Acto seguido el doctor Domingo Urquiola, acreditado profesor de odontología, uno de los principales iniciadores de obra tan altruista, leyó un magistral trabajo referente al acto que se celebraba, valiéndole aplausos y felicitaciones.

El joven y aprovechado estudiante, Juan G. Calderado, próximo a obtener el título de doctor en Derecho Civil y el doctor Fernández Vallecillo, entusiasta rotario y presidente de la Junta de Eduación, hicieron uso de la palabra para encomiar cual se merece la obra altruista llevada a feliz término por esa agrupación que tanto se interesa por la niñez desvalida, digna de la mayor atención.

Dieron realce a tan importante acto, la presencia de la muy bella, elegante y caritativa dama, toda bondad y nobleza de alma, señora Matilde Camino de Arena, digna esposa del rotario Dr. Regino de la Arena, que ha ofrecido donar las medicinas quen ecesite el Dispensario, y la distinguida señora Isabel Fernández de Lombera.

Asimismo se hallaban presentes la muy bella y elegante señorita Julia Urquiola, gala de la mejor sociedad cienfueguera: la linda y simpática "Cuca" Autrive y las no menos angelicales Esther Torriente, Luisa Monasterio y las hermanas Adelina y Rosario Paniagua.

Se repartieron a la concurrencia folletos con instrucciones para la higiene de la boca y botones con la bandera cubana.

El explorador Angel González fué el primero en sentarse en el sillón de operaciones donde le fué reconocida la boca por el doctor Domingo Urquiola, que ha dirigido todos los trabajos de instalación del gabinete dental, montado a la altura de los mejores de la ciudad.

Terminado tan importante acto, los rotarios y los exploradores fueron a depositar ofrendas florales al pie de la estatua de Martí.

Con motivo de la instalación de tan útil Dispensario han sido muy felicitados los rotarios. A las demás personas pudientes corresponde ahora cooperar para su sostenimiento y conservación.

EL BAILE DEL LICEO

El baile efectuado en los regios salones del "Liceo" no estuvo todo lo concurrido que era de esperar, teniendo en cuenta el gran prestigio de que goza esta cubana Sociedad, por el mal tiempo que reinó durante el día y la noche.

Estos fueron los festejos más salientes del día que conmemora la Sociedad cubana.

Luis Simón.

DE ABREUS

Octubre 13.

BANQUETE Y BAILE

Debido a una ligera indisposición no pudimos asistir anoche al banquete celebrado en los elegantes salones del "Casno Español" de esta localidad donde se celebraba la fecha histórica del día de la raza. Allí teníamos a nuestra disposición un cubierto como representante del DIARIO. La mesa formaba una "E" y en su centro y a los extremos de la misma pudimos admirar fragantes bouquets deflores. El banquete dió comienzo a las 8-30 y en este momento una reputada orquesta cienfueguera dejó oir el Himno Nacional Cubano y la Marcha Real Española que fueron escuchados por todos los concurrentes de pie. Este banquete fué servido por el acreditado hotel "Las Delicias". El centro de la mesa fué ocupado por el señor José López Fojo, presidente del Casino. A su derecha tenía al secretario por sustitución, señor Ramón Castiñeira, y a su izquierda al señor José Fernández Castañón, tesorero.

Terminado el banquete se procedió a descubrir el retrato del Rey Don Alfonso XIII, por el Alcalde Municipal señor Federico Pérez García y el vicepresidente de la Colonia señor Antonio Alonso. Este retrato fué donado al Casino por el rico comerciante señor Ismael Falla Rugama. Al iniciarse los brindis alzó su copa el doctor Orlando García Quevedo pronunciando un bello discurso. El doctor García Quevedo hizo historia del insigne marino descubridor del Nuevo Mundo y de la unidad de la raza latina en todo el Orbe civilizado.

Le siguió en el uso de la palabra el señor Carlos Quevedo, quien al igual que el doctor García estuvo feliz en su peroración e hizo historia de la vieja España como nación colonizadora que dió sangre, idioma y religión a muchas naciones del Nuevo Mundo. También tomó la palabra el joven Froilán de León, empleado del Municipio de Aguada de Pasajeros y como los anteriores fué felicitado y aplaudido. Cerró los discursos el presidente del Casino señor José López, recitando una poesía original del poeta señor Galarraga. El digno presidente al terminar recibió como premio muchos y nutridos aplausos. El banquete fué amenizado por la reputada orquesta cienfueguera que dirige el señor Agustín Sánchez, la cual ejecutó diversos aires españoles. A este acto asistió una digna representación del central "Constancia". Los hermosos bouquets de flores que adornaban la mesa le fueron ofrecidos a la bella y elegante señora Blanca Muiño de López, digna esposa del presidente. Esta dama los distribuyó entre las señoras y señoritas que con su presencia daban brillo y realce a esta fiesta.

Después de la comida se efectuó un animado baile de sala en el que tomaron participación bellas y distinguidas señoritas y señoras de esta localidad y del cercano central "Constancia". Debido a la amabilidad de la señorita María Josefa Mier Alonso que nos facilitó una nota de la concurrencia, podemos traer a esta crónica, los nombres de las señoritas siguientes: Regina y Leonor Linares, María Josefa y Nena Mier, Graciela Alomá, Generosa Fernández, Belén, Blanca, Aurelia y Dora de León, Gemma Quevedo, Conchita Fernández, Carmen Fernández, Luz Castillo, Susana, Teresa y María Acosta, Silvia Rodríguez, María Josefa y Josefina Fernández, Gemma Alomá y Dolores Rodríguez, Dorita Salas, Victoria y Dolores Rodríguez, Ofilia y Luz del Carmen Torres y Ernestina Moreno. Señoras: Suárez de Linares, Castillo de Moreno, Pérez de Fernández, Medero de León, García de Fernández, Alejo de Rodríguez, Fernández de Fernández, Alonso de Mier y Moya de Marcos.

La selecta concurrencia fué obsequiada espléndidamente por la directiva de esa Sociedad.

El Corresponsal.

De San Luis (Oriente)

PETICION

Octubre 12.

Recientemente ha sido pedida en matrimonio, la mano de la bellísima señorita Nica Ortiz Pupo, por el correcto caballero Prisciliano Manzano, competente jefe de la estación del ferrocarril; ambos son muy estimados en esta villa.

Uno mi cordial felicitación a las muchas recibidas por los felices enamorados y que pronto se vean unidos por el lazo conyugal, son mis deseos.

El Corresponsal.

FARANDULERIAS

LA REPOSICION DE "EL BARQUILLERO"

La dirección artística de "Martí" revive, de vez en cuando, viejos laureles. Muchas obras del género chico, olvidades de puro arcaicas y de puro sabidas, surgen con frecuencia, en la escena del "Martí" sin retoque ni aliño de ningún género, tal como nacieron, con su arcaico sabor y su antiguo prestigio.

El público de nuestros días aficionado a lo moderno, gusta no obstante a ratos, de saborear lo añejo. Hay en ello cierto placer semejante al que experimentamos paladeando un trago de vino viejo, ese "vino viejo que remoza el alma, "como dijo el poeta.

Anoche la compañía de "Martí", alternando con dos obras modernas: "La Montería" y "¡Hay que ver!" puso en escena una vieja zarzuela: "El barquillero", original el libro de Carlos Arniches y Jackson Veyan, y la música del maestro Chapi.

Arniches, Veyan, Chapi. He ahí tres firmas de alta cotización en el teatro castellano. No en el teatro serio que aborda complejas y trascendentales cuestiones éticas y sociales, no en el teatro de tesis a la manera de un Ibsen o de un Hauptman; peso sí en ese otro teatro de inferior linaje, regocijante y chispero como la vida misma del pueblo cuyas maneras y costumbres retrata.

Basta que lleve "El Barquillero" las firmas de Arniches Veyan y Chapi para que su presencia en las tablas sea acogida siempre con risa y palmoteo.

Así anoche en "Martí". ¡Refrescamos tan de buena gana la memoria de esos chistes, de esas frases rebosantes de ingenio y buen humor que se escuchan una noche en el teatro, se olvidan después y otra noche, tal vez cuando menos lo pensábamos, volvemos a oirlas con un doble placer: el de la carcajada que provocan y el del recuerdo que resucitan!

Hace bien la empresa de "Martí" con intercalar alguna que otra gustada obra antigua en su programa semanal. Cuenta además para ello con elementos aptos para darles una justa interpretación.

La que vimos anoche de "El barquillero" merece aplausos. La Sra. Marco, como actriz y como cantante, realizó una encomiable labor. Y la secundaron dignamente las señora Pozas y Silvestre y los señores Ligero e Izquierdo.

Como hemos dicho con "El Barquillero" ocuparon el cartel "La Montería" y "¡Hay que ver!" antecedente y consiguiente, causa y efecto. Dos obras de esas que se eternizan en el cartel porque el público lo quiere y lo paga.

Francisco ICHASO.

TEATROS

NACIONAL. (Paseo de Martí y San Rafael).
A las ocho y media, Mancha que limpia, por Alice Lake y Milton Sills.
A las nueve y media, una comedia y La mujer encadenada.

PAYRET. (Paseo de Martí y San José).
No hay función.

PRINCIPAL DE LA COMEDIA. (Animas y Zulueta).
A las nueve, la comedia en cuatro actos Los Fantoches, original de Pierre Wolf.

MARTI. (Dragones y Zulueta).
A las ocho y cuarto, el sainete lírico de Arniches y Jackson Veyan y el maestro Chapí, El Barquillero.
A las nueve y tres cuartos, el sainete ¡Hay que ver! ¡Haq ue ver! y el vaudeville del maestro Penela, El Teniente Florisel.

CUBANO. (Avenida de Italia y Neptuno).
A las ocho, el sainete cómico lírico, La mulata María Belén.
A las nueve y media, la revista de Mario Sorondo y Jaime Prats, La comida de las panteras.

ACTUALIDADES. (Monserrate entre Animas y Neptuno).
No hay función.

ALHAMBRA. (Consulado y Virtudes).
A las oocho, La loca enamorada.
A las nueve, Los misterios de la Habana.
A las diez, el sainete Un velorio de santo.

CINEMATOGRAFOS

APOLO. (Jesús del Monte).
A las seis, episodios 13 y 14 de El submarino misterioso; una comedia y Alma gigante en siete actos.
A las ocho y media, episodios 13 y 14 de El submarino misterioso; una comedia, Alma gigante y Sin ley ni fuero, en diez actos.

CAMPOAMOR. (Plaza de Albear).
A las cinco y cuarto y a las nueve y medyia, María Antonieta, drama, Novedades internacionales; Cara de atún, comedia.
A las ocho y media, Cruces telefónicos, por Gladys Walton.
De once a cinco y cuarto y de seis y media a ocho y media, Cruces telefónicos, Cara de atún, Morgan el Certero y Ensueños orientales.

CAPITOLIO. (Industria y San José).
A las cinco y cuarto y a las nueve y media, estreno del drama Los amores de Harold Lloyd; Gigantes conra Yankees y la Revista Pathé News de sucesos mundiales.
De una y media a cinco, episodios 13 y 14 de El brazo amarillo, por Juanita Hansen; Clientela al contado, por el Negrito Africa, y Astucias femeninas, por Bert Lytell.
A las oochoo y media, Astucias femeninas.

CERRO GARDEN. (Cerro 811 y 813).
No hemos recibido programa.

DORA. (Luyanó).
A las seis, episodios 13 y 14 de El submarino misterioso; una comedia y Alma gigante, en siete actos.
A laso ocho y media, episodios 13 y 14 de El submarino misterioso; una comedia, Alma gigante y Sin ley ni fuero, en diez actos.

EDEN. (Padre Varela y Nueva del Pilar).
Mientras el público ríe, en cinco actos, y Deuda de odio, por Edih Darlea.

FAUSTO. (Prado y Colón).
A las cinco y cuarto y a las nueve y tres cuartos, El emisario secreto, por Earle Williams; El Panadero, comedia en dos actos, por Larry Semon.
A las ocho, dos revistas de variedades.
A las ocho y media, El Todo por el Todo, por May Allison.

GRIS. (N. y 17, Vedado.)
A las ocho, Un buen partido, por Bebe Daniels.
A las cinco y cuarto y a las nueve y cuarto, Una aventura rara, por Katherine Mc Donald y Wesley Barry.

IMPERIO. (Consulado entre Animas y Trocadero).
A las siete y tres cuartos, Danza salvaje, en dos actos.
A las ocho, La ciudad de los guapos, por Franklin Farnum.
A las nueve y cuarto, El ootro peligro, por la Hesperia.
A las diez y cuarto, Theodora, por Rita Jolivet.

INGLATERRA. (Consulado y San Rafael).
A las dos, a las cinco y cuarto y a las nueve, la cinta en ocho actos La verdad desnuda, por Pina Menichelli.
A las tres y cuarto, a las siete y tres cuartos y a las diez ycuarto, La herencia de odio, por Jack Livingston.

LARA. (Paseo de Martí y M. Gorgas).
De una a cuatro, El Fantasma de la Buhardilla, por Dorothy Gish; Elmo el invencible y ¿Quién quiere a un gordo?, por Fatty Arbuckle.
De cuatro a siete, el mismo programa.
A las siee, cintas cómicas y Elmo el invencible.
A las ocho, ¿Quién quiere a un gordo?
A las nueve, El Fantasma de la Buhardilla y Elmo el invencible.
A las diez y media, ¿Quién quiere a un gordo?

LIRA. (Industria y San José).
Noo hemos recibido programa.

MUNDIAL. (General Carrillo 151).
No hemos recibido programa.

MAXIM. (Prado y Animas).
A las siete y tres cuartos, cintas cómicas y episodio octavo de El Invencible.
A fsa ocho y tres cuartos, La Ciudad Fantástica, por Helen Holmes.
A las nueve y tres cuartos, A casarse tocan, por Mary Anderson.

MENDEZ. (Avenida de Santa Catalina y Juan Delgado).
A las cinco y media, Una aventura romántica y la cinta del terremoto en el Japón.
A las nueve, el mismo programa.

MONTECARLO. (Paseo de Martí entre Teniente-Rey y Dragones).
Tercer episodio de Su Alteza el Amor, en cuatro actos; Loscaballeros del pocker, drama en seis actos.

NEPTUNO. (Neptuno y Perseverancia).
A las cinco y cuarto y a las nueve y meida, Las delicias del matrimonio, por Constance Talmadge y Harrison Ford, y la comedia El día de las carreras, por Monty Banks.
A las ocho, la comedia En la casa de huéspedes.
A las ocho y media, Bajo la sombra del presidio, por Betty Compson, Bert Lytell y May Mc Avoy.

NIZA. (Prado entre Teniente Rey y San José).
Episodio primero de La Fortuna Fantásica; El drama Tontos y riquezas, por Herbert Rawlinson; el darma Aguas peligrosas, cintas cómicas y Novedades internacionales.

OLIMPIC. (Avenida Wilson y B. Vedado).
A las cinco y cuarto y a las nueve y media, Una noche de terror, en cinco actos.
A las ocho y media, El Rey del Radio, episodios quinto y sexto.

RIALTO. (Neptuno y Prado).
A las cinco y cuarto y a las nueve y tres cuartos, Héroes de la calle, por Wesley Barry y Marie Prevost.
A las dos, a las cuatro y a las ocho y media, Rosas Negras, por Sessue Hayakawa.
A las tres y a las siete y media, Los cuatro secretos, episodios 5 y 6.

STRAND. (General Suárez 338 y 340).
A las oocho, En busca de Bacardí; el drama Escarcha, por Buck Jones; estreno de Barreras ardientes, por Lew Cody.

TRIANON. (Avenida Wilson entre A. y Paseo, Vedado).
A las cinco y cuarto y a las nueve y cuarto, La hora postrera, por Carmel Myers y Milton Sills.
A las ocho, La fe del fuerte, por Mitchell Lewis.

VERDUN. (Consulado entre Animas y Trocadero).
A las siete y cuarto, películas cómicas.
A las ocho y cuarto, Dios los cría, por Viola Dana.
A las nueve y cuarto, Cuando el diablo quiere, por Lillian Gish.
A las diez y media, Mujer, ciuda tu hogar.

WILSON. (Padre Varela y General Carrillo).
A las siete y tres cuartos, Las Urracas, en seis actos, por Justine Johnsone.
A las nueve y media, La verdad desnuda, por Pina Menihelli.

HAVANA PARK
Parque de diversiones. Variodos espectáculo.

HABANERAS

LA CONFERENCIA DE LAS CRUCES

Un suceso magno.

De gran trascendencia.

Va a celebrarse por vez primera en América una Conferencia de Cruces Rojas.

Está todo dispuesto para que su inauguración pueda llevarse a efecto en los últimos días de Noviembre.

Será en Buenos Aires.

Dentro de la propia ciudad.

Un congreso pan americanista sin precedente de otro análogo siquiera.

Accediendo al llamamiento hecho va una Delegación de la Sociedad Nacional Cubana de la Cruz Roja a la Argentina.

La forman su presidente, el general Miguel Varona, su vicepresidente, el doctor Rafael María Angulo y uno de los miembros más caracterizados de la institución, el teniente coronel Horacio Ferrer, médico del Ejército de la República.

En el vapor inglés Essequibo, que saldrá sobre las dos de la tarde de hoy para puertos del Pacífico, embarca la Misión.

Al doctor Angulo acompaña su bella esposa, Nena Rivero, hermana de nuestro querido director.

Y en unión del teniente coronel Ferrer va su distinguida señora y va también una sobrina suya, Fé de Varona, gentil y muy graciosa señorita.

No es la primera vez que sale del país una representación de la Cruz Roja.

Se recordará.

Estuvo en Washington.

Con los delegados cubanos tiene tomado pasaje en el Essequibo el doctor Antonio Rodríguez La Rosa.

El Jefe de la Sección Española y Americana de las Ligas de Sociedades de la Cruz Rosa es huésped desde hace algunos días de la Habana.

Tuve oportunidad de conocerlo en el Unión Club en la comida que le ofreció el general Varona.

La Misión de la Cruz Roja Cubana estará de vuelta en Enero de su visita a la República del Plata.

¡Tenga una feliz travesía!

DE LA FINCA MARIA

Vuelta a Palacio.

Desde la Finca María.

Hasta el lunes, probablemente, permanecerá en su bella posesión veraniega del Wajay el señor Presidente de la República.

Se creyó por los anuncios de mal tiempo que daría ya por concluida la temporada.

Hasta se publicó así.

Pero no.

Debidamente informado, y para general conocimiento, doy la anterior noticia.

Puedo decir además, con el gusto consiguiente, que durante su estancia en aquella finca se ha visto siempre muy visitada la Primera Dama de la Nación.

Sus recibos de los domingos han tenido en ocasiones caracteres de fiesta.

Prueba de sus simpatías.

Tan grandes en esta sociedad.

MARIO CHOMAT

Mario.

El pobrecito Mario Chomat.

Llegó ayer de Nueva York su cadáver para recibir sepultura en nuestra Necrópolis.

Triste jornada de sus desolados padres, el doctor Roberto Chomat y su distinguida esposa Emilita O'Naghten.

El entierro del malogrado niño, que por algunas horas estuvo tendido en la Iglesia del Sagrado Corazón, resultó un acto de elocuente sentimiento.

Lucido el cortejo.

Y numerosas las coronas.

Era del jardín El Clavel, estilo Gloria, la que le dedicaron sus padres.

También de los Armand, ya coronas, cruces, cojines, ramos, etc. las flores enviadas por la Marquesa de Du Quesne y las familias de Zaldo y de Mendoza.

Una cruz, a modo de sudario, mandaron a su sobrinito el director de La Prensa y su gentil esposa, la señora Rita María Arango de O'Naghten.

Artístico trabajo de El Clavel que mereció los elogios debidos.

Era de orquídeas.

Con lindos pensamientos.

CUBA ENTERA

sabe que no hay nada tan bueno como el café; y que el mejor café es el de

LA FLOR DE TIBES-Bolívar 37-Telf. A-3820 M-7263

DE GUINES

UNA BODA

En el domicilio de la espiritual contrayenta, Habana 101, y oficiando nuestro párroco el R. P. Boher, tuvo efecto el pasado viernes al medio día la de la señorita Martina Troya, y el joven Manuel Becerra.

La ceremonia se llevó a cabo en completa íntimidad debido al luto que guardan ambas familias siendo el hermoso bouquet que la bella novia lucía regalo de las discípulas de la academia de música que ella dirige.

Para los recién casados deseamos nosotros muchas venturas.

TOMA DE POSESION

Cumplida la licencia que por motivos de salud venía disfrutando, el próximo día 18 tomará posesión de la Alcaldía Municipal de esta villa nuestro amigo don Cayetano Gonzalez.

Sus íntimos aseguran que ahora será cuando nuestro Alcalde empiece a laborar intensamente en bien de los intereses de sus administrados.

Mucho lo celebraremos.

UN CREDITO

Debido a gestiones hechas por los señores Menció y Ocejo, Consejeros por esta provincia, el Consejo ha concedido un crédito de 20,000 pesos para la reparación y terminación de nuestro "Parque de la Villa".

Al propio tiempo se anuncia será concedido otro crédito para la construcción de una escuela en la Casa Consistorial.

Güines deberá por esto a esos dos Consejeros el agradecimiento que no ha querido, o no ha sabido ganarse ninguno de sus hijos.

El CORRESPONSAL.

Consultorio Femenino

Crema de Belleza Lytial.—Se recomienda para las asperezas de la cara y los labios producidas por el frío. El uso dario de esta crema suaviza y da una transparencia maravillosa al cutis.

Aceite Florido.— Para las epidermis delicadas, secas y anémicas. Reemplaza al agua y al jabón. Alimenta y vigoriza los músculos.

Todos los productos de la **Academia Científica de Belleza**, de París, están a la venta en nuestro Departamento de Perfumería.

FIGURAS de bronce, y de bronce y marfil, en asuntos históricos y mitológicos. Colosal surtido. Precios baratísimos.

"LA ESMERALDA"

SAN RAFAEL No. 1. (entre Consulado e Industria) Teléfono A-3303

EN EL HOSPITAL...

(Viene de la primera plana)

Grupo de chiquitines que vieron la luz en la gran Maternidad de la Habana

allí el actual Director, como son una "sala de trabajo" para partos normales y la espléndida sala de operaciones. Además, existen tres salas para señoras que han dado a luz; una sala para niños recién nacidos con 2 largas hileras de cunitas; tan blancas, tan vaporosas, donde los bebés duermen dulcemente....

Otra sala, de la planta baja está destinada a los niñitos que acompañan a sus madres durante las días que éstas permanezcan en la Maternidad.

¡Qué consolador es todo esto!

El ropero, grande, alto está lleno de cuantas piezas se necesitan en el Hospital.

La Srta. Paula Galiano es la talentosa jefe de las once enfermeras con que cuenta la Maternidad. Es médico interno el Dr. Félix Lorenzo y médicos de visita los Dres. Vilialta y García Marruz.

Justo es que el repórter, obligado siempre a contar la verdad por dolorosa que esta sea, compense al lector de la amarguras de un presente borrascoso y difícil, con las impresiones inefables que dejó en su espíritu la visita que hizo al Hospital de Maternidad e Infancia, que se yergue altivo y protector en la loma de la Universidad y que abre sus puertas a todas las madres que conocen los sinsabores de la miseria y las tristezas de una vida sin horizontes . . .

En los primeros días del próximo mes, se inaugurará el nuevo servicio de ambulancia, que era una gran necesidad, porque a veces las tristes mujeres que han acudido en los momentos del parto, al Hospital, antes de llegar hasta él, han sufrido un verdadero calvario.

La ambulancia, construida bajo la dirección del Dr Luis Huguet, está completamente equipada para cualquier caso de emergencia que se presente durante el trayecto.

Bastará llamar al teléfono F-2003 y la ambulancia saldrá con rapidez en busca de la paciente.

Buendía, hizo dos grupos de chiquillos, para que el lector pueda apreciar mejor. Uno de gemelos, dos de los cuales, apenas tenían seis horas de nacidos y otro de dos o tres bebitos que formaron encantadora algazara al ser molestados e interrumpidos en la suave quietud en que gozaban en mullidas cunitas.

Y ya para terminar, hablaremos de los proyectos del Dr Huguet que anhela colocar la Maternidad Cubana a la altura de las modernas y brillantes Maternidades de París y New York.

El proyecto que pronto desea ver realizado el Dr. Huguet y nosotros con él, es el de la construcción de una modernísima "sala de trabajo" como la de la Maternidad de Boston, cuyas paredes de cristal ofrecen a más de la necesaria luz para la asistencia de las señoras, el hermoso panorama que desde aquella altura se ofrece a los ojos curiosos y ávidos de belleza.

Lector, hay algo más que el Dr. Luis Huguet, desea, y que está al alcance de los padres felices.

La acción oficial es espléndida en el Hospital de Maternidad, pero la obra no estará completa hasta tanto la "acción social" no coopere en dicha obra preciosa.

Id a conocer el Hospital de Maternidad y ejercer allí la acción de que hablamos, con ternura, con interés con constancia de madres dichosas y de padres satisfechos; ejerced esa acción con perseverancia y con amor, sobre todo con amor, sin el cual, nada hay en la vida que tenga un mérito verdadero.

C. M. de G.

Del problema...

(Viene de la pág. PRIMERA.)

Cuando el orden público no tiene las normas que amparan el mutuo respeto que los ciudadanos se deben entre sí, y máxime cuando hay gentes hostiles por la religión y por tradición, como sucede en Marruecos contra los españoles, a quienes se ha encomendado la protección y pacificación de su zona, se hace indispensable una constante vigilancia de todos los momentos y nadie mejor que los propios ciudadanos pudiera hacerlo.

Podría fácilmente hacerse una comparación que resultaría eficaz, entre el fascismo italiano y los somatenes catalanes, porque no solamente los fascistas se agrupaban sin idea ninguna de lucro, como tampoco están pagados nunca los que forman el somatén, sino que los fascistas aplicaban el castigo por su propia mano de la misma manera que los del somatén lo habían de aplicar.

Y como el castigo, en el caso del fascismo, quedaba reducido a una paliza sin quebrantamiento de huesos, de ahí es que la popularidad del fascismo crecía, máxime si a ese castigo se agregaba el de la administración de grandes dosis de ricino que quitaba al carácter trágico de la detención y la prisión, por los efectos que el ricino producían.

El Somatén que es una defensa de los principios del orden y del respeto, pudiera ser arma de dos filas para los que lo organizasen, si no se les señalasen las condiciones de capacidad entre aquéllos que han de ingresar en el Somatén y los procedimientos de investigación detallada acerca de la personalidad de esos mismos miembros de la nueva fuerza pública.

En todas partes donde existe el Somatén en Cataluña hay un gran entusiasmo, por lo mismo quizás que siendo una institución antiquísima y no haber sido nunca pagada; ninguno de sus miembros tiene emolumentos de ninguna clase y lo que se procura entre los que lo forman es una unión estrecha para evitar esos atracos, esas constantes conspiraciones contra el orden, ese sindicalismo que realmente en Cataluña ha sido una triste importación del extranjero, ya se diga que fué implantando ese sindicalismo por los alemanes que no tuvieron tiempo de volver a su país al principio de la guerra, por estar cerrada la frontera por parte de Francia, o ya también según suponen otros que fuesen sindicalistas franceses perseguidos en su país propio los que organizasen ese ataque constante al capital y al orden, que tantísimos trastornos y tantas muertes ha producido en Cataluña.

A. Pérez Hurtado de MENDOZA.
CORONEL.

Actitud...

(Viene de la primera plana)

lonia; y el Ministro de la Guerra del Soviet contestó inmediatamente: Si los americanos desean tener un buen libro para los niños de escuela en que se enseñe urbanidad, paciencia y tacto, yo les aconsejaría que leyesen los documentos diplomáticos que hemos cambiado nosotros con Polonia, para que vean que Rusia está tratando a Polonia con una paciencia casi angelical, porque a pesar del pacto de Riga entre las Naciones del Báltico, Polonia no quiere reconocer el Gobierno del Soviet ni tampoco nuestra nueva Constitución federal, y en cambio ha seguido respecto de nosotros una política provocativa; pero ya sabemos que una guerra entre Rusia y Polonia valdría tanto como decir una conflagración europea.

Y la destrucción de la Europa Occidental, añade Trotzky, valdría tanto como nuestra propia destrucción Si los norteamericanos, añadió, viniesen aquí después de semejante guerra, no encontrarían más que grandes cementerios.

Le preguntó el Senador King a Trotzky si el Soviet era militarista y se proponía ayudar a las revoluciones comunistas de los diversos países por medio de su poderoso ejército rojo. Y le interrumpió riéndose Trotzky, diciendo con guasa:" y que nuestra escuadra ayudase a una revolución en los Estados Unidos", cosa que produjo mucha risa a todos los que allí conferenciaban.

Después de este incidente continuó Trotzky diciendo: Es verdad que tenemos un ejército considerable y nosotros creemos que no es malo; llega a 600,000 soldados; pero comparado con el de Francia, por ejemplo, nuestro ejército es muy pequeño, teniedo en cuenta nuestra población, área, la extensión de las fronteras y los recursos naturales de Rusia.

Por el Senador americano se le preguntó después a Trotzky cómo pensaba el Soviet llegar a establecer negocios comerciales de exportación e importación con los países extranjeros, y Trotzky contestó: "hace tiempo que yo presenté al Gobierno del Soviet bajo mi firma, el proyecto de un decreto por el cual Rusia manifiesta que no reconoce ninguna clase de obligaciones, ni garantiza en modo alguno las inversiones que los Estados hubiesen hecho en Rusia durante el período de los Czares.

"Esto puede parecer injusto, añadió Trotzky; pero hay que recordar que en los mismos Estados Unidos, los dueños de las fincas del Sur, durante la guerra civil o de secesión, creyeron que era muy injusto que se les desposeyese de su propiedad, es decir, de los negros esclavos; sin embargo, de esa guerra civil del Norte contra el Sur en los Estados Unidos ha nacido una gran América.

"Sin embargo, añadió Trotzky, nosotros reconoceríamos la propiedad privada de los americanos que viniesen a invertir su dinero en Rusia, porque consideramos que si no se hiciese eso, se añadiría una dificultad más a la inmigración en Rusia de esos comerciantes aventureros que pudiesen emprender negocios en nuestro territorio.

Luego dijo Trotzky que estaba muy agradecida Rusia a América por el auxilio inmenso que le prestó para combatir el hambre el año pasado, y manifestó que desearían entablar negociaciones con América.

Dijo al terminar que la política económica del Soviet es una necesidad vital para los 90 millones de campesinos que allí existen; y para no perder el apoyo de esos campesinos a quienes se les ha declarado dueños de la tierra, hay que seguir esa misma política, y no hay necesidad de andar todos los días proclamando esta doctrina ni nuevas manifestaciones; nos basta a nosotros aquí el garantizar con nuestros actos y los del Soviet, esa propiedad de los campesinos de Rusia.

NO LE DECIMOS QUE

REGALAMOS $1,000

Porque nunca llegaría a creerlo; pero si le decimos que hemos recibido muchas novedades para la estación, tales como: Jersey floreado, originalísimos, foular, crepés: Cantón, China y Jette, ratinés, seda espejo, crepé moharé—la última palabra, según los catálogos de modas—radium etc., que estamos vendiendo con una utilidad muy limitada, lejos de dudarlo lo que hará, seguramente, es aprovechar la oportunidad, y hace muy bien.

"LA ELEGANTE"

Tejidos, Sedería y Novedades

COMPOSTELA 109 - - TELEFONO A-3372

AUX GALERIES LAFAYETTE

VILLEGAS 83

Ha llegado de París a esta famosa casa de modas, la colección de sombreros (modelos) de señora, para la estación de invierno. La moda inagotable, ha sabido encontrar nuevas delicadezas, nuevas formas, nuevas elegancias, que la distinguida clientela de Aux Galeries sabrá apreciar.

Esta preciosa colección de sombreros ha sido seleccionada, entre lo lanzado este año en París, por persona competentísima, de irreprochable gusto.

Sépanlo las señoras y señoritas.

Abierta la exposición.

Biblioteca Religiosa

ULTIMOS LIBROS RECIBIDOS

EL LIBRO DE LOS AFLIGIDOS, O CONSUELOS PARA EL DOLOR. Por el autor de los Avisos Espirituales. Un tomo en 1/4 tela. $2.50

PENTECOSTES. Meditaciones para prepararse a la Venida del Espíritu Santo. Un tomo en 1/8 tela. $0.90

URBANIDAD Y BUENAS MANERAS DEL SACERDOTE. Por el Rvdo. P. Branchereau. Un tomo en 1/4 tela. $2.50

CAMINO ESPIRITUAL. De la manera que lo enseña el bienaventurado P. San Ignacio, por el P. Luis de la Palma. Un tomo en 1/4 tela. . $2.40

DEL ESTADO RELIGIOSO. Tratado de la perfección en todos los estados de la vida del Cristiano, por el Venerable P. Luis de la Puente. Un tomo en 1/4. tela. $2.40

MEDITACIONES SOBRE LA VIDA DE NUESTRO SEÑOR JESUCRISTO. Por el Rvdo. P. Meschler, S. J. 3 tomos en 1/4 tela. $4.50

JESUCRISTO, VIDA DEL ALMA, por D. Columba Marmion, Obra honrada con una carta de aprobación de SS. Benedicto XV y prólogo de S. E. el Cardenal Mercier. Un tomo en 1/4 tela. $3.50

LA IGLESIA Y LA LIBERTAD DE LA ENSEÑANZA. Por el P. Ramón Ruiz Amado. Un tomo en rústica. $0.50

LAS FLORES DEL CALVARIO. Un tomo en 1/8 tela $0.80

LA PERLA DE LAS PROMESAS. Ejercicio de los nueve primeros viernes de mes. Un tomo en 1/8 tela. $0.60

EL CORAZON DE JESUS AL ALCANCE DE LOS NIÑOS. Un tomo chico. $0.25

LAS HIJAS DE MARIA. Su conducta en el mundo, por el P. Fierro Gasca. Un tomo en 1/8 tela. $0.60

EL LIBRO DE LOS DEVOTOS DEL NIÑO JESUS DE PRAGA. Por un Padre Carmelita. Un tomo en 1/8 tela. $0.90

MISAL DE DIFUNTOS. Con la nueva edición del Misal Romano. $5.00

LECTURAS RECREATIVAS

De la colección del Rvdo. P. Francisco Finn, S. J. Tomos encuadernados en tela, a 60 cts. cada uno

UNA VEZ Y NO MAS.
HADA DE LAS NIEVES.
TOM PLAYFAIR
PERCY WINN.
ENRIQUE DY.
CLAUDIO VOLAPD.
ETELREDO PRESTON.
DIOSA DS LAS AVENTURAS.
ANILLO DE DIAMANTE.
VIDA DE COLEGIO.
TIPOS INFANTILES.
VIDA AMERICANA.
BOBBY EN EL PAIS DEL CINE

EDITORES DE LOS VERDADEROS

Almanaques del Obispado

DE LIBRITO Y DE PLIEGO

PIDANOS PRECIOS

Librería "Antigua de Valdepares"

de

MENDEZ Y CIA.

SUCESORES DE LLOREDO Y CIA

Riela 24. Telf. A-3354. Apartado 814. Habana

1 t 17

Suscríbase al DIARIO DE LA MARINA y anúnciese en el DIARIO DE LA MARINA

Para Lavar Use Boada

JABÓN NO LO HAY MEJOR

FOLLETIN 20

M. MARYAN

MARCIA DE LAUBLY

NOVELA

TRADUCIDA POR

JOSE GONZALEZ

(De venta en la librería "Académica" de la viuda e hijos de González, portales de Payret)

(Continúa.)

sus dedos rollizos, sus talentos pianísticos, y su reducido repertorio.

La señora de Havard pidió música. Las hermanas ejecutaron, tras muchos ruegos, una obra a cuatro manos; dijeron que era una alborada, a pesar de que los torrentes de notas, las disonancias y los acordes tristes que dejaron oir podían muy bien titularse nocturno, serenata, fantasía, capricho, etcétera...

El Teniente cantó acompañado por Germana, y Juliana, a petición de la señora de Havard se acompañó una romancita, cuyo sentido musical resultó para Marcia—poco iniciada en modernismos musicales tan incompresible como la alborada.

Julina tenía poca voz, pero obtenía de ella partido asombroso, gracias a las excelentes lecciones que había recibido. El triunfo del arte consistió en suavizar notas agudas y dar plenitud a sonidos poco extensos. La ciencia había resuelto un verdadero problema, y el ingenio y la habil dad habían realizado un milagro. Ni enternecía, ni hacía sentir aquella voz, pero escuchándola se exclamaba siempre con entusiasmo: "¡Qué bien dicho!"

Luis se acercó a Marcia.

—¿Usted no querrá cantar, señorita?

—¡Oh! No, no, ¡no me atrevería! —contestó en voz baja

—Una voz como la de usted puede y debe ser admirada por todos. Señorita Juliana, por favor, consiga usted que su prima cante ..

Juliana se volvió con sonrisa desdeñosa.

—Mucho me complacería que la señorita de Laubly fuese mi primera—exclamó con dulzura irónica,—porque siéndolo tendría influencia para complacer el deseo de usted.. Pero ¿no sería imponerle una molestia? Cuando se vive en el campo y se tiene poco trato, no es fácil dominar la timidez... Además—añadió bajando la voz—ya usted sabe la descontentadizo que es mi tío...

Es un dilettante acostumbrado a lo exquisito del arte... Acaso, dado el estado de sus nervios, la inexperiencia de la señorita de Laubly pudiera resultarle desagradable...

—¡Pero si no es inexperta! ¡Si ha recibido buenas lecciones!—objetó calurosamente Luis.

Marcia no había oído las últimas palabras de Juliana; las de Luis le revelaron el sentido, y enrojeció involuntariamente.

—Vamos, queridita, cante usted algo sencillo—dijo bondadosamente lady Trafford.

—¿Sabrá usted alguna canción bretona?...—insinuó Germana con impertinente cortesía.

Marcia la miró, ruborizándose de nuevo. No era demasiado paciente, y su timidez había desaparecido empujada por el deseo muy humano y muy femenino de vengarse.

—Lamento mucho no conocer ese género regional; el idioma bretón no se habla en mi localidad; pero si lady Trafford desea oirme cantar, tendré sumo gusto en complacerla.

Luis le ofreció el brazo y la llevó hasta el piano.

—¿Quiere usted que busquemos entre mis papeles música que le sea conocida?... Así podré acompañarla—dijo oficiosamente Juliana.

—Gracias. Es posible que no guste a usted mi repertorio, por antiguo.

Alicia miró al señor Nalys, tatareando por lo bajo: "Costas las de Saint-Malo!..."

El señor Nalys continuó impasible.

Como casi todos los invitados, era gran aficionado a la música, abonado a los conciertos de moda y tan inteligente como devoto del bello arte de los sonidos.

Miró benévolamente a Marcia quitarse los guantes, y se resignó a escuchar alguna romanza sentimental cantada con voz trémula y con poco gusto; pero la artista era tan encantadora que se la podía oir con indulgencia.

Los concurrentes se estremecieron al escuchar los primeros acordes de la famosa "Casta diva", de Norma.

—¡Qué locura, escoger una obra de tanta dificultad!—exclamó Alicia

Juliana alzó los brazos con ademán de cómica desolación, y se deslizó rápida y silenciosamente para cerrar la puerta del salón, a fin de que, según dijo en voz baja Raimundo, no estuviese ocho días su tío con los nervios excitados por semejante música y por tan atrevida intérprete.

Pero, a la primer nota, un estremecimiento admirativo conmovió a todos. Fuese envidia, emoción, sorpresa o contrariedad, lo cierto es que sintieron admiración involuntaria y quedaron bajo la sugestión en cantadora del arte.

Durante algunos instantes, aquella criatura que emitía tales sonidos con tal sencillez, pareció transfigurada a la vista de todos. El canto, sostenido, majestuoso, resultaba de una pureza y hermosura admirables. Entornando los párpados, podía creerse que se oía a la sacerdotisa, vestida de blanco, que había recogido las armonías solemnes de los bosques y había nutrido su pecho con los soplos más puros de la brisa, y con los tonificantes perfumes de los robles sagrados... La potencia mágica de lo bello se impuso haciendo enmudecer a las mezquinas envidias. Cuando Marcia se levantó, conmovida e intimidada, comprendió que acababa de engrandecerse a los ojos de aquel público y de adquirir una personalidad en aquel mundo algo desdeñoso y exclusivista.

Juliana unió sus elogios a las alabanzas generales. Había sufrido un verdadero suplicio, y su sonrisa era casi dolorosa cuando se esforzaba, según su costumbre, por mezclar hábilmente los aplausos a las censuras.

—Un instrumento admirable... ¿De quién ha tomado usted lecciones?... ¿De la señora Armel-Laugé?... ¡Ah! Ya lo entiendo... Fué una estrella lírica... Mi tío me ha hablado de ella algunas veces... Sólo le encuentro el defecto de que tal vez su método resulte hoy anticuado... Es lástima que sólo haya enseñado a usted a cantar música italiana, tan rimbombante como huera...

—Por favor... ¡cante usted algo más!...—exclamó el señor Nalys acercándose presuroso a Marcia. ¡Es maravilloso! ¡Un timbre raro, admirable!...

—Es lástima que no cante usted música alemana—observó Germana.

—¿Le agrada a usted?... Lo que siento es que la que voy a cantar resulta algo antigua...

Tomó el brazo de Raimundo para volver al piano, sin notar que la puerta del salón se había abierto silenciosamente y que en el fondo de la estancia se veía brillar la lámpara de la biblioteca.

Comenzó a cantar el Freyschutz, con su preludio tranquilo tranquilo y sencillo; luego, la vida, al entusiasmo, el júbilo y la pasión se desbordaron en notas brillantes, dulcísimas, que conmovieron y entusiasmaron al auditorio.

Al terminar el canto, la puerta del salón se cerró sin ruido: Marcia estaba confusa oyendo las frases que le dirigían. Juliana la elogió, como todos, pero murmurando al oído de Alicia:

—Demasiado dramática... Yo no querría cantar así...

—Pero... ¡qué voz!...—exclamó Alicia con admiración casi involuntaria.

XI

El siguiente día era domingo. Sólo unos cuantos de los huéspedes del señor Belde asistieron a la misa mayor, única que se celebró en la aldea. Con verdadera satisfacción Marcia vió en misa a lady Trafford y a sir Ruperto; también vió a Luis con su camarada, al señor y a la señora de Havard, al Barón de Saint Marc y a Raimundo Nalys. Difícil hubiera sido determinar la cantidad de interés que este último sentía por Marcia, asistiendo al templo. La muchacha creyó que la familia de Sonneval, acostumbrada a oir misa de una en París, había ido a la capital a cumplir con los deberes religiosos; pero más tarde se encontró con la sorpresa, desagradable para un alma creyente, de hallar a las señoritas de Sonneval almorzando y comentando lo largo de las misas que celebran en los pueblos, y lo malsano del aire que en las iglesias de aldea se respira.

Juliana llegó tarde al templo, como quien va a llenar únicamente un deber de conveniencia social.

Marcia, que sentía ya fuera de

HABANERAS

ACTUALIDAD ELEGANTE

Un reflejo de París.

Parece llegar a la Habana.

De un día en otro día se ve precisado el cronista a abordar el tema de las nuevas modas.

Bernabeu, Marie Tentou, las Salas, algunas casas más, entre las del primer rango, abren en esta época sus exposiciones de novedades.

Los modelos de invierno.

Ya vestidos, ya abrigos, etc.

Empieza también el éxodo de las comisionistas de las maisons parisienses que se establecen, por lo general, en nuestros principales hoteles.

Ahí está, entre las últimas que han llegado, la que envía Madame Mary Matté desde su casa del boulevard Magnon en París.

Exhibiendo tiene magníficas colecciones de trajes, capas, lingerie y adornos en la Maison Royale del Vedado.

Hay primores.

Para todos los gustos.

Ayer, en la apertura de la Exposición Bernabeu, la afluencia de señoras resultó verdaderamente excepcional.

Tuvieron que buscar sitio en la planta alta muchas de las concurrentes.

Una invasión inesperada en las oficinas del joven y notable arquitecto Leonardo Morales, situadas allí, en el mismo edificio de la calle de Compostela.

El desfile de los maniquíes, con la linda Angelita al frente, tuvo que repetirse por espacio de dos horas.

Una tarde de pieles.

Y de sedas, de blondas, de gasas..

Admiraban todos en aquella curiosa y pintoresca exhibición la tendencia de la moda actual en volver a la falda corta

Son éstas estrechas a su vez que el talle largo y la silueta recta.

Un dato que apunto.

Sobre los trajes de calle.

Todos o casi todos son de cuello alto y mangas largas.

Se ven abrigos preciosos que pueden usarse como trajes por lo elegantes y ceñidos al cuerpo.

Triunfa el chic parisién.

En todo.

Enrique FONTANILLS

Turbas hambrientas...

(Viene de la PRIMERA PLANA)

UNA TURBA TRATO DE ALLANAR LA BOLSA DE BERLIN

LONDRES, octubre 16.

Una turba trató de abrirse paso y entrar en la Bolsa de Berlín esta mañana, según dice un despacho de la Central News.

Las puertas se cerraron prontamente y la policía se hizo cargo de la situación.

LOS GRAVES DESORDENES DE BERLIN

BERLIN, octubre 16.

Varios miles de personas trataron de tomar por asalto la Casa Consistorial en el centro de la ciudad hoy, pero fueron rechazados por la policía que cargó con bayoneta calada.

Las autoridades dicen que la manifestación fué dirigida por agitadores comunistas que se congregaron principalmente en el barrio adyacente dando mucho que hacer a la policía durante toda la mañana.

En una ocasión la policía se vió obligada a disparar contra las multitudes hiriendo gravemente a tres personas.

FALLECIMIENTO DE UN REPRESENTANTE

GREENVILLE, Miss. Oct. 16.

El representante Benjamin K. Humphrey falleció aquí de repente, a consecuencia de una afección cardiaca.

¡Qué las generaciones que nos sucedan no puedan decir, en el mañana, que Cuba republicana fué incapaz de instruir y educar al pueblo cubano!

El ideal más grande de la Francia republicana, de la gran democracia latina, de la mas pura y más inteligente de todas las democracias del mundo, ha sido y será siempre: la escuela.

Al día siguiente de la revolución, Rusia, la nación más bárbara del Continente europeo, emprendió un gran esfuerzo por la escuela. Ahora funcionan en el país de los "soviets", más escuelas que durante el imperio de los tzares.....

Para organizar esa campaña, para despertar las conciencias dormidas, para aunar todas las voluntades, son indispensables el prestigio y la actividad de una gran figura, de una gran voluntad.

Y Wifredo Fernández, Senador y economista, uno de los pocos valores morales que nos van quedando, que en los días difíciles del 1906, cuando hubo cubanos insensatos que pedían al extranjero "nuevas y sólidas garantías" para Cuba, supo aplastar con su pluma vigorosa semejante atentado a la soberanía nacional; que no ha mucho logró unir en fraternal abrazo a elementos distintos de la sociedad cubana, separados por luchas personales que parecían infranqueables; que en el Senado y en la prensa supo denunciar la "desmoralización universitaria", para tener ahora la satisfacción de asistir a su reconstrucción moral y material, puede ser el apóstol de la idea.

Puede ser—si él lo quisiera—el Musolini capaz de vencer todos los obstáculos y de orientar el alma popular hacia una propaganda consciente y eficaz, en favor de la extensión escolar; en favor—permítaseme la paradoja—de la "vulgarización" de la escuela cubana.

Es una ironía, un triste ironía, que levantemos templos y laboratorios para hacer doctores y sabios; mientras que en la ciudad y en los campos hay millares de niños que no saben leer, ni escribir.

El ilustre senador por Pinar del Río tiene talla suficiente para acometer la empresa. El empeño no es superior a sus fuerzas.

A él me dirijo, desde mi modesto retiro de Saint Nazaire, para pedirle que enarbole en sus manos el estandarte de la escuela primaria, con los mismos bríos y constancia con que ayer tremoló en el Senado, la bandera de la reforma universitaria.

Para que con la elocuencia y la voluntad que son un patrimonio legítimo de su talento y de su popularidad, lance a los vientos de la opinión, las bases de un proyecto susceptible de dotar a Cuba de las escuelas que necesita.

La "acción fiscal" del Congreso, para proveer al sostenimiento de las nuevas escuelas, no podría consistir en otra cosa que la creación de nuevos impuestos, aceptables, que no trajeran como resultado inmediato el encarecimiento de vida o que pesaran directamente sobre las clases pobres.

¿Sería posible hacerlo, teniendo en cuenta los existentes? Sinceramente creo que sí y he aquí la fórmula: gravar más aún, el vicio, el placer y el lujo con que vive una parte de la sociedad, la mas rica y pudiente, en beneficio de toda la sociedad.

Dichos impuestos pueden agruparse como sigue:

A. Sobre el juego y las apuestas en general.
B. Sobre los billetes de entrada a los espectáculos públicos.
C. Sobre los automóviles y coches de lujo.
D. Sobre los pasajeros que entran y salen de Cuba.
E. Sobre el alumbrado.

Veamos ahora el detalle:

1º: Un impuesto del 5 por ciento sobre el producto neto de las apuestas, en todos los juegos lícitos.

El mismo tanto por ciento sobre los beneficios obtenidos por los directores o explotadores de esos juegos.

Es indudable que la constribución que actualmente satisfacen el "Jai-Alai", el "Hipódromo", el "Casino de Marianao" y los demás establecimientos en donde se juega, no representa "un maximun".

Para darnos una idea cabal de que todavía hay un margen grande, bastaría citar el ejemplo de Francia, que en la mayoría de los casinos y en las carreras de caballos percibe más del 5 por ciento sobre el montante de las apuestas, y hasta el 60 por ciento de los beneficios de cada empresa. En Cuba no hemos llegado aun, que yo sepa, a ese límite.

2º Un impuesto del 5 por ciento sobre el precio de los billetes de entrada en todos los espectáculos públicos.

Aquí también podría citarse de nuevo el ejemplo de Francia que bajo el nombre genérico de "droits de pauvres", percibe, entre el Estado y el Municipio, casi el 18 por ciento sobre el precio de los billetes de teatro, cinematógrafos, circos, salones de bailes & &.

Una sociedad que ha llegado a pagar hasta $50.00 por una butaca, para oir cantar a un Caruso decadente y averiado, no tendría derecho a considerar como exajerado el impuesto de que se trata.

3º Un impuesto sobre los automóviles y coches de alquiler y de lujo, según la tarifa siguiente:

Carros, carretones y coches de todas clases, excepto los dedicados al transporte de caña. . .	$ 5.00
Camiones y carros automóviles, dedicados al transporte de mercancías únicamente. . . .	10.00
Automóviles de alquiler, para carreras, tipo "Ford" u otros análogos.	15.00
Automóviles de profesionales, médicos, viajantes de comercio &, de una fuerza inferior a 15. H. P.	20.00
Automóviles de lujo, de alquiler.	25.00
Automóviles de lujo, de particulares, abiertos.	35.00
Automóviles de lujo, de particulares, cerrados.	50.00
Auto-cars o carros automóviles, dedicados al transporte de touristas, siempre que excedan de siete plazas	50.00

Permítaseme invocar, por tercera vez, el ejemplo de Francia, (y también el de otro países europeos) en la que el impuesto sobre los automóviles, además de lo que pagan al Municipio, por la patente de circulación, es muy superior al que Cuba tiene establecido ahora.

Estimando en unos 30.000 el número de vehículos que podrían ser, en toda la República, objeto del impuesto y un promedio de $26.25 por cada uno, el rendimiento sería de unos $787.000.

Para un país como Cuba, que posee, según las estadísticas, un número de automóviles, "per cápita", superior al de los demás paises (excepto los Estados Unidos), no sería un "sacrificio insoportable" el pago del nuevo impuesto.

4º: Un impuesto sobre cada pasajero que salga o entre en Cuba, sin distinción de nacionalidad, en esta cuantía:

Pasajero de primera clase	$5.00
Pasajero de segunda clase	2.00
Pasajero de tercera clase, incluso los emigrantes.	1.00

Según datos oficiales de la Secretaría de Hacienda, durante el año 1920 (las cifras del 1921 y 1922, no se han publicado todavía) entraron y salieron de Cuba más de 350.000 pasajeros, y estimando en un promedio de $2.00 lo que tendría que pagar cada uno, el rendimiento probable no sería inferior a $700,000.

¿Qué representaría para los ricos que viajan en primera clase á bordo de lujosos transatlánticos, rodeados de todo el confort moderno; que vienen a Europa, huyendo del calor tropical, a disfrutar de los placeres de la vida en las grandes ciudades como París, Berlín, Viena, Roma, Bruselas, Madrid &, aprovechándose de las ventajas del cambio monetario, para vivir más barato que en Cuba, el aumento de $5.00 por cada billete?

En cuanto a los pasajeros de tercera clase, incluso los emigrantes, que en su inmensa mayoría vienen a Cuba, no con el propósito de radicarse en ella; sino atraidos por salarios magníficos, que les permiten viajar y girar a la aldea lejana, el producto de sus economías, no veo la razón moral que pudiera eximirles del pago del impuesto.

5º: Un impuesto sobre el alumbrado eléctrico particular, en la cuantía siguiente:

Por cada instalación de 10 lámparas	$ 2.00
Por las que excedan de 10 hasta 20	2.00
Por la que excedan de 20 hasta 30.	3.00
Por las que excedan de 30 hasta 40	4.00
Por las que excedan de 40 hasta 50.	5.00
Por las que excedan de 50 hasta 100.	10.00
Por las que excedan de 100 hasta 200.	15.00
Por las que excedan de 200 en adelante. . . .	20.00

Por los anuncios o "reclamos" lumínicos de cualquier tamaño, excepto los que sirven de título o insignia a establecimientos de todas clases. 30.00

El impuesto sobre el alumbrado sería nuevo, y no me atrevo a calificarlo de "original", por que ignoro si existe ya o no en algún otro lugar.

Dada la cuantía fijada, me parece razonable; y es evidente que sólo los establecimientos de lujo y de placer, como cafés, teatros, casinos, centros de recreo, clubs & estarían sujetos al pago.

En todo caso, es de desear que el producto de la "luz" llegue un día hasta los antros oscuros de la ignorancia, bajo la forma de un impuesto destinado al sostén de las nuevas escuelas.

No tengo a la vista datos estadísticos que me permitan fijar siquiera sea aproximadamente, el montante de lo que podrían producir los impuestos cuya creación propongo; más no creo exagerado el calcular "a priori" en una suma no inferior a $3.000.000.

Si a esta suma se adicionara el millón de que el Ejecutivo puede disponer enseguida (vease el mensaje Presidencial, pidiendo la creación de 500 nuevas aulas), obtendríamos un total de $4.000.000, con los cuales sería posible instalar 2.000 aulas y dar instrucción a más de 1000.000 niños.

Y cuando esto suceda, si el Congreso encontrase los medios legales de arbitrar nuevos recursos para el Tesoro y el país se dispusiera a facilitar esos recursos, entonces que orgullo más grande sería para los cubanos el poder realizar el hermoso pensamiento del inmortal Estrada Palma:

"Debemos aspirar a tener más maestros que soldados y menos cuarteles que escuelas".

Luis VALDES ROIG
Cónsul de Cuba en "Saint Nazaire

28 septiembre 1923.

FUNERARIA DE PRIMERA CLASE
ALFREDO FERNANDEZ
SAN MIGUEL, 63. TELEFONO A-4348.

SERVICIO FUNEBRE DE
MATIAS INFANZON
OFICINA Y ESCRITORIO
LAMPARILLA, 90. TELEFONO A-3584

✝

E. P. D.

El Señor Domingo Gómez y Arias

HA FALLECIDO

Y dispuesto su entierro para hoy, miércoles, a las cuatro de la tarde, los que suscriben: hijos y nietos, ruegan a sus amistades se sirvan concurrir a la indicada hora, a la Casa de Salud "La Covadonga", del Centro Asturiano, para desde allí acompañar su cadáver hasta el Cementerio de Colón, favor que les agradecerán.

Habana, Octubre 17 de 1923.

María, Alfredo y Manuel Gómez; Luisa Gavilán; Josefa de la Cruz Leal; María Gómez Gavilán; M. A. Gómez; Margarita Alfredo y Georgina Gómez y Leal; Dr. Octavio Montoro.

P 159 1 d 17 oc

M-7777 Autos para Entierros
MAQUINAS DE LUJO PARA 7 PASAJEROS CON CHAUFFEUR UNIFORMADO Y CHAPA PARTICULAR
$4.00 por la mañana. $5.00 por la tarde. Auto cerrado para duelo $8.00

M-4444 Para Entierros
Autos de lujo. chapa particular:
$4 por la mañana
$5 por la tarde

✝

R. I. P.

EL R. P. ESTEBAN PLANA Y PLANA

Falleció el día 6 de los corrientes, habiendo recibido los Santos Sacramentos y la Bendición Apostólica.

Por este medio se participa que mañana jueves a las 8½ a. m. se celebrarán solemnes honras fúnebres en sufragio de su alma en la Iglesia de las Escuelas Pías de Guanabacoa.

Guanabacoa, 17 Octubre, 1923.

Prudencio Soler, Sch. P., Rector. **Francisco Fábrega,** Vicario Provincial.

40059 1t-17

"LA CAZA DEL CIERVO"

UNO DE TANTOS TAPICES QUE FORMAN NUESTRA EXTENSA COLECCION. PRECIOSO TOQUE FINAL PARA EL HOGAR BIEN AMUEBLADO. TAPICES PINTADOS (COPIAS DE FAMOSAS OBRAS DE ARTE) GOBELINOS, TEJIDOS LEGITIMOS DE AUBUSSON, Y OTROS. PRECIOS: DESDE $25.00 HASTA $1.500

LA CASA QUINTANA
JOYERIA, OBJETOS DE ARTE, MUEBLES DE FANTASIA Y LAMPARAS
HABANA

Anuncios TRUJILLO MARIN C 7952 2 t 16.

Vestidos de Invierno
Llegaron los primeros modelos FRANCESES
Irreprochable su confección
Lindísimas las telas y novísimos los colores
También recibimos
SOMBREROS-PIELES-CARTERAS-Y MUCHAS NOVEDADES
Todo seleccionado expresamente en Europa para nuestras distinguidas favorecedoras.
"LA FRANCIA" OBISPO Y AGUACATE

Anuncios TRUJILLO MARIN. C7977 Alt. 2t-17

Por el desarrollo...

(Viene de la primera plana)

movimiento nacional para crear nuevas escuelas.

Hay que crear en cada barrio, en cada Ciudad, en cada Capital, un estado de opinión latente en favor del desarrollo de la escuela cubana. Hay que fundar en toda la República una LIGA ESCOLAR, a la cual deben afiliarse todos los cubanos que puedan hacerlo, para elevar el concepto de la escuela.

En cada cerebro, en cada corazón, debiera grabarse, como un dogma, esta gran verdad:

"La escuela salvará la independencia".

Debemos invitar a todos los ricos, nuevos o viejos, a los magnates del comercio y de la industria, a que den algo para fundar nuevas escuelas. ¡Ah! si cada uno de los que en Cuba pueden hacerlo, se comprometiese a sufragar los gastos de un aula, mañana mismo surgirían en todo el territorio nacional, numerosas escuelas obras de la filantropía cubana.

A los Municipios, entidades locales que representan importantes intereses económicos y sociales, debe pedírseles que consignen en sus prepresupuestos lo necesario para crear una, dos, tres o más escuelas, según la magnitud de sus recursos.

A la Iglesia y a la Logia, esas dos grandes fuerzas espirituales, debemos invitarlas también a que cooperen a la realización de la misma y patriótica finalidad: la escuela pública.

Las grandes asociaciones, fruto de la unión y del trabajo, pueden hacer todavía algo más por la escuela cubana.

Pongamos en juego todos los resortes morales y económicos, de la Nación, para organizar una campaña en pro de la escuela cubana.

Impresiones del Mercado de Víveres de Santiago de Cuba

Santiago de Cuba 13 de octubre de 1923.

Azúcar:—Las festividades habidas en las semanas, ha hecho que el mercado local no haya estado movido y que contadas operaciones sobre este dulce se hayan efectuado. El mercado american también esta cerrado desde ayer, no reanudándose las operaciones hasta el lunes. Las últimas ventas reportadas de New York, fueron a base de 5⅞. Los precios que rigen en plaza hoy, son: 6.00 para centrífuga clara de consumo; 7.50 para la turbinada: 8.50 para el refino a granel y 9.25 para la de saquitos de 5 libras.

Arroz:—4.100 sacos han llegado de Rangoom y Calcuta. Los precios corrientes son: canilla viejo 5.00; canilla nuevo 4.00; sian garden 5.00, semilla 3.90; Valencia 5.25.

Harina de trigo:—3.450 sacos han llegado de distintas marcas, ofreciéndose las clases de primera a 8.75 y las de segunda a 8.00.

Productos del cerdo:—Mantienen su firmeza en origen ofreciéndose hoy manteca pura de chicharrón 17.25; manteca pura Prime 17.00; tocino lomos 15.00; tocino barrigas primera 16.00; barrigas especial 15.50; barrigas berraco 15.00; jamones corrientes 17.50; y el Ferris a 27.00.

Papas:—Hay escasez por lo que están pidiendo 7.50 por el barril de las americanas grandes y 6.00 por las medianas pero es probable que el lunes llegue el vapor de Halifax conduciendo alrededor de 6.000 barriles y para la semana entrante ya se podrán adquirir las inglesas a no mas de 6.00 el barril. Este vapor de las papas también conduce bacalao de Halifax ofreciéndose el de primera a 8.75.

Tasajo:—1.600 fardos acaban de llegar siendo por tanto frescas las existencias ofreciéndose el despuntado a 9.00 y el de manta a 10.50.

Tomates:—Después de la fuerte escasez, ahora llegan cerca de 4.000 cajas de procedencia española y en su mayor parte cajas de 100/4 las que se ofrecen a 5.75 la caja; por la caja de 100/4 puré piden a 6.00 y 4.50 por la caja de 24 latas 2¼. En el mismo vapor llegaron 425 caja de 100/4 pimientos por los que piden a 9.00 la caja.

Frijoles:— Todas las calesas siguen firmes sus precios en origen, ofreciéndose hoy los colorados largos a 9.75; rayados de Manchuria 6.50; blancos medianos 5.50. Es posible que antes de finalizar este mes ya esten en el mercado los colorados largos cosecha nueva y su precio no habrá de ser menor de 12.00 quintal., Por los garbanzos mexicano sin cribar de 48/54 granos en onza piden a 9.25.

CONSULTAS AGRICOLAS

DEPARTAMENTO DE AGRICULTURA
Cultivo de algodón

CONSULTA.— El doctor A. Puyada de Marif números 62 y 64, San Antonio de los Baños, se dirige a esta Estación interesando datos sobre el cultivo del algodón.

CONTESTACION.—El primer ensayo para el cultivo del algodón en Cuba, fué efectuado en el año 1861 y seguramente fué abandonado por el ataque del "Picudo".

En el año 1901 el señor Eduardo Ferrer, ensayó nuevamente este cultivo utilizando variedades Egipcias y Sea Island las pantas crecieron bien a pesar de haber sufrido una fuerte, seca, pudiendo recoger una buena cantidad de fibra, la cua fué clasificada en los Estados Unidos como de superior calidad. Pero cuando mayores eran sus esperanza de éxitos y habiendo ampliado los cutivos el famoso "Picudo" arraso con todo.

El señor Ferrer consultó el caso a los Estados Unidos, de donde enviaron un experto para estudiarlo.

Llegando a la conclusión de que sería imposible el cutivo del algodón en Cuba a menos de que se destruyeran todas las plantas existentes tanto cultivandas como silvestres, pues aún en estas últimas se aloja dicho insecto.

Siendo tan grande el daño que causa en el estado de Texas la comisión de Sanidad Vegetal americana ha llegado a obtener la manera de destruir estos dañinos insectos; consiste dicho tratamiento en pulverizaciones de arsénico de calcio, habiéndose obtenido muy buenos resultados en dicho estado.

Nosotros no hemos experimentado aún el tratamiento en nuestras plantas.

Por ser reciente el experimento que con diferentes variedades estamos realizando no podemos fijar que variedad resulta mejor en Cuba.

Pero de los resultados obtenidos por el señor Ferrer creemos que la variedad Sea Island de buen resultado siempre que se someta al tratamiento de arsénico de calcio; de todos modos usted debe hacer un ensayo en pequeña escala.

La época de siembra es la estación de lluvias para así poder obtener la cosecha en la seca.

Dr. A. L. Reyes, Jefe del Departamento de Agricultura.

DEPARTAMENTO DE BOTANICA.
Determinación de una planta

CONSULTA:

El señor Agustín Gago, calle Victoriano de la Llama, número 7, altos, Habana, nos envía siete hojas de un árbol para que le digamos si es o no frutal.

CONTESTACION:

Las siete hojas enviadas por el señor Consultante constituyen un material muy escaso para una determinación botánica exacta.

En este caso no se trataría de un árbol frutal, sino de una planta ornamental y maderable. Su madera es de color rojo. Esta planta suministra también una resina llamada "bálsamo de María", aglutinante, vulneraria.

Si el señor Consultante desea la determinación exacta de la planta envíenos una rama, posiblemente con frutos o flores.

E. Mameli de CALVINO,
Jefe del Departamento.

POLVOS DE ARROZ "DELECTA"
ULTIMA CREACION DEL PERFUMISTA FRANCES PIERAN PARIS
PERFUME DELICADO Y ADHERENTES

MANZANILLERAS

DIA 10.

Pasó este día que para todo cubano significa el principio de su libertad, pues aunque ésta no se consiguera con los sacrificios llevados a cabo en la Guerra del 68, fué acicate para la del 95 que terminó dando el cubano la gloria de figurar en el concierto de las naciones libres, pasó este día, en esta ciudad, casi inadvertido, sin ninguna manifestación oficial, sólo el magisterio velando por la educación de los niños, hizo que éstos se congregasen en sus respectivas escuelas y en ellas hubo discursos, se recitaron poesías y cantaron himnos a la Patria y su bandera.

También El Liceo ofreció un baile a la sociedad Manzanillera terminando el día con la mayor tranquilidad.

EL DIA 12.

Día de la Raza, que nos recuerda nuestro origen, idioma y religión esto es, la piel que cubre nuestro cuerpo, la sangre que corre al través de nuestras venas, el hermoso idioma de Cervantes la santa y civilizadora religión que profesamos la inmensa mayoría la casi totalidad, de los que formamos las repúblicas Hispano-Americanas.

Pasó también este día, y tan solo una solemne misa en la que Monseñor Francisco P. Acevedo, nuestro querido párroco, nos habló de lo que reresentaba aquella solemnidad y un baile por la noche que la Colonia Española ofreció a sus socios e invitados fueron los únicos actos celebrados ese día tan interesante como el de la Raza.

MERECIDO OBSEQUIO.

En vísperas de su regreso de España, donde tiene fijada su recidencia, el dulce poeta cubano señor Juan Vázquez y Vázquez, fué objeto de una cordial y amorosa despedida.

El señor Juan Z. Sariol Director propietario de la revista "Orto", le ofreció un banquete en el Hotel Versailles, al que asistieron respetables caballeros de la Prensa y del Comercio, reinando en él gran satisfacción y cordialidad.

Al marchar para la Habana Juanito, como con cariño llamamos al amigo Vázquez, lo acompaña su hermana la distinguida señorita María Vázquez y Vázquez.

NUESTRO ALCALDE.

Partió para la Habana nuestro Alcalde señor Manuel Ramírez León, quedando al frente de la Administración Municipal el señor Lorenzo Puebla, Presidente del Ayuntamiento, a quien sustituye el señor Cosme Fonseca.

También salió para la capital el señor Alfonso Sánchez Quesada Director de "La Tribuna".

LOS QUE REGRESAN.

De la Habana el estimado hombre público nuestro amigo señor Sebastián Planas Mojena.

De los Estados Unidos el doctor Ernesto P. de Agreda, viaje que no dudamos ha de traer consigo algún beneficio a la humanidad doliente de Manzanillo.

SENSIBLE FALLECIMIENTO

Un pino nuevo, un joven amable, educado y de familia distinguida, el joven Maximiliano Condis, falleció a consecuencia de la tifodea, enfermedad que está haciendo estragos en esta ciudad.

En la misma casa se halla gravemente enferma la hermana del fallecido, la interesante señorita Conchita Condis.

Nuestro más sentido pésame a los familiares del joven fallecido, mientras pedimos a Dios por la mejoría de la linda Conchita.

EL TIEMPO.

Con pequeños intrevalos, desde hace cinco días no cesa de llover noche y día más o menos fuerte.

Coronas. Corresponsal.

VELLOS

Se quitan permanentemente. Comprobado en más de 600 personas en esta ciudad.

Se dan referencias. General Aranguren antes Campanario 140 de 2 á 3.

P 10t-2

:-: LA VIDA EN LA REPUBLICA :-:

MATANCERAS

CAUSERIE

Un acontecimiento hoy.

Acontecimiento artístico que significa esa función de la Asociación de Corresponsales, que tendrá efecto en el Teatro Sauto.

Una obra cubana, una deliciosa comedia de Alberto Insúa y Alfonso Hernández Catá será llevada a la escena por los artistas de la Compañía de Telmo Montalt.

Se titula "Amor tardío".

Y es estreno en Matanzas, y es creación de esas huestes de la Comedia que actúan en nuestro magno Coliseo.

Vendido está el Teatro.

Una comisión integrada por Horacio Oliva, Presidente de la Asociación de Corresponsales, con Alberto Lovio, con Chávez Ferreti, con Carlos Valdés, han colocado palcos y lunetas, entre nuestras familias principales.

Noche de gala pues la de hoy.

De la que prometo en las "Matanceras" de mañana una extensa reseña y un fiel bosquejo.

Hablaré de bodas ahora.

Bodas de 1924, las primeras del año, fijadas todas para el primer trimestre y llamadas a gran lucimiento y a gran auge.

La primera la de Blanca Luisa Vallice y Valear, una de nuestras beldades, una de las señoritas que más ha brillado en nuestros salones, una de las más gentiles figuras de esa pléyade que es gala del Liceo.

Une sus destinos Blanca Luisa a los de un caballero tan distinguido y tan culto como Luis Fernández Taquechel, el recto Juez del Norte.

Se casarán en abril.

Es otra de las bodas en perspectiva la de Adelina Giscard, soberana de la belleza yumurina, el tipo ideal de estas hijas del Trópico, con todo el fuego del sol en sus negros ojos, con la tez mroena como dorada por ese mismo sol, con la gracia juncal de la palmera, y el sublime encanto de nuestro cielo.

Es su elegido el correcto y caballeroso joven Paco García Gómez Mena, sobrino de los ricos banqueros habaneros de ese apellido.

Se celebrará esta ceremonia nupcial dentro del primer trimestre del año.

Otra boda más para ese tiempo.

La de Candita Heydrich y Hernández, la blonda demoiselle, la última de las soberanas coronada en el Liceo.

Gracia, belleza y juventud, con distinción, elegancia y simpatéas, aúnanse en esa novia gentilísima.

Une sus destinos la señorita Heydrich, a los del distinguido joven Manolo Estrada y Zayas Bazán, miembro d una prestigiosa familia oriental.

Es Ingeniero Jefe de Obras Públicas del Concejo Provincial.

Su enlace como los dos anteriores está señalado para ese primer trimestre de 1924, y por rara coincidencia, que en charla gratísima sostenida por el Cronista en días pasados como Madame Vallice, son vecinas esas novias de la misma Avenida del Gral. Betancourt, en el quartier de Bellamar, y dos de ellas de la misma cuadra.

Hay otra boda para ese principio de año que tan pródigo se presenta en el capítulo nupcial.

Vecina también la fiancee, de ese afortunado farbourg.

Fernando Gil de Aballe y Cuni, la arrogante, la admirada señorita, de cuyo paso fugaz por nuestros salones dejó una estela de luz. Se comprometió en seguida. Y se casa bien pronto.

Se une en matrimonio Fernanda Gil de Aballe, al joven apuesto y simpático Armando Sala, condueño de ese establecimiento popularísimo de la calle del Obispo en la Habana: La Sección X.

Para Abril también esta boda.

Son pues cuatro matrimonios del más alto rango, de los que señala la Crónica siempre en página de oro.

Las cuatro hermosas Quintas en que residen esas novias de Bellamar, vestirán para esas ceremonias sus mejores galas.

Son esas residencias, también por rara coincidencia, de las más suntuosas, de las más elegantes de Matanzas.

La de la señora de Vallice, que preteneció a los Artis, tiene en el historial de Matanzas, recuerdo de fiestas y saraos allí celebrados con fastuosidad principesca. La residencia de la señorita Giscard, finca que es propiedad del señor Alejandro Esquerré, dueño de las joyerías El Partenón, de la Habana, y la Casa Esquerré, de esta ciudad, es de las viviendas más lujosas que tenemos. Se casará Fernando Gil de Aballe en "La Monona" la solariega casa de los Schweuer, rodeada de bellos jardines, besada por el mar azul de aquella Playa. Y la casa del señor Heydrich en aquel **quartier** edificada hace apenas tres años, es de las construcciones más elegantes, más severas, más aristocráticas de Matanzas.

Pero me extiendo en este tema de bodas, y debo ya dar turno a otras noticias en esta **causerie**.

Una felicitación primero.

Para los jóvenes esposos Nena Valdés Cartaya y Pancho Benavides que ven alegrado su hogar, según leo en las notas de un caro **confrére**, con la llegada de un nuevo infante.

Los colma de felicidad ese acontecimiento.

Y mitiga en ellos la herida aun sangrante, del ángel adorado que perdieron y que aun vive en sus corazones.

En el capítulo de viajeros señalaré el nombre del joven médico Ramón Soler Prats que en el **Spagne**, el gran trasatlántico, embarca hoy rumo a Europa.

Va a París.

Y va representando al Gobierno de Cuba, que lo envía para estudios en los laboratorios franceses.

Una inteligencia el profesional a que me refiero.

Un joven modesto, que cursó sus estudios en la Universidad con notas todas de sobresaliente, y que está llamada a gran porvenir.

Otro nombre más entre los que se van.

El de **Chacha** Caraballo Vda. de Díaz, que en el tren de Hershey de mañana, a las cuatro de la tarde, embarca rumbo a la Habana con sus nietos, Otto y Edna.

Triste viaje el suyo.

Porque siendo larga la convalecencia de su hijo Luis, ha sido sacado de la Quinta **La Covadonga** para instalarlo en un chalet de la Calzada de Columbia ,frente a **La Tropical**.

Estará allí el doctor Díaz, cuya saya salud, repito, sigue siendo de cuidado, con su esposa Rosa Ulmo, y dos enfermeros que atienden a su asistencia.

Chacha queda en casa de su sobrina Elsa Ulmo de Solés, en San Rafael 134, altos.

¡Ojalá pronto la veamos volver trayendo consigo al hijo de su idolatría, al amigo que queremos como hermano!

Y ya que hablo de viajeros, voy a dar a mis lectores, en esta **causerie** de hoy, que tiene más que nota de actualidad, nota de interés para mis asíduos, nuevas de matanceros que se hallan fuera de Cuba.

En España y en Francia.

Nuevas tomadas por el Cronista en esa tertulia de la señora Viuda de Obías, y de sus hijos los esposos Altuna, a la que asiste a menudo ahora.

De Gorordo, de Pablo Urquiza, de los Bea y Cirarruista, de Beguerístain, de Cabarrocas, el hermano del Presidente del Liceo, de Echeverría, y del ex-Fiscal del Supremo Pepe Cabarrocas, que también se encuentra en Francia actualmente.

Gozan todos de salud.

En las campiñas de España, en la casa solariega, el viejo solar, cuidan Urquiza y Sofía Ayo del amante padre, del noble anciano que pasa sus días de la vejez, en la misma casona que lo vió nacer.

También Gorordo y su esposa, la siempre amable María Luisa, disfrude esa vida de campo, tan grata para quienes como ellos vivieron en la ciudad ésta de Matanzas, privados de los jardines, de los entretenimientos miles que hoy llenan todos los momentos de su vida.

Siguen en San Sebastián los Bea.

Y siguen solteros los dos. Viven espléndidamente, como permitéselos su cuantiosa fortuna.

Y con el mismo tren de lujo y en el mismo rango está en la playa aristocrática de España, el señor Beguerístain.

Su residencia, en la que ha acumulado bronces y lienzos de valor y antigüedad inestimable, figura entre las casas bien de San Sebastián.

Charlando con Altuna le pregunté por Guiyas, el Cónsul hispano en Matanzas. No pudo verlo durante su estancia en España. Disfruta aún don Vicente Alvarez Buiyas de la licencia concedidale por el Ministerio de Estado.

Me habló, en cambio, de su familia, de su ilustre padre, una de las figuras más salientes de la intelectualidad española. Un gran orador. Un gran político, que ha ocupado la Presidencia del Ateneo madrileño, cumbre que alcanzan en la Villa y Corte sólo los consagrados por el talento.

De Cabarrocas, el hermano del Presidente del Liceo, me habló en los términos más encomiásticos.

Vive en la opulencia.

Entre sus recuerdos de viaje trae Altuna fotografías del yacht espléndido de su propiedad, en el que realizaron excursiones varias, a las que lo invitó la distinguida familia.

Y del otro Cabarrocas, el ex-Fiscal del Supremo, y a quien encontró en Francia, me dió noticias halagadoras.

Se ha mejorado mucho su salud.

Que debe a las aguas maravillosas de un balneario francés, que con su esposa visitó también mi amigo.

Con afectos grandes en Matanzas todos esos ausentes, las nuevas que hoy de éllos doy, como tema salvador para el Cronista, en este día, en que la nota de actualidad está escasa, seguro estoy que ha de ser recibida con agrado por todos los que son amigos de los Gorordo, de los Urquiza, de los Cabarrocas, Beguerístain y Alvarez Buiyas.

Y ya cumplida hoy la faena. Llenas ya las columnas que a diario me están señaladas, gracias, repito, a esa tertulia salvadora de la Sra. Vda. de Obías, donde al relato de un viaje, se une la nota de arte, la nueva de modas, el bello bosquejo de una playa de Francia, de una ciudad de Italia, de un rincón del sol de España, o de una de las mil maravillosas descripciones de ese París con que sueña el Cronista, permite lector que te deje, pidiendo excusas antes, por el uso hecho de una **causerie** en familia, para esta otra hecha con mis lectores, que me da el pan, y el vino y hasta el humo del pitillo, que se apaga sólo en mis labios para soñar. Soñar con París.

Manolo JARQUIN.

CARDENENSES

En el estudio de un artista

Una visita ayer.

La hizo el Cronista en esas horas de la tarde que brindan tenta belleza cuando como la de ayer es una tarde de un lindo cielo azul y de una brisa suave, al hogar de uno de nuestros artistas que modestamente ocultan sus méritos y sus dotes maravillosos en el arte que practican.

Me refiero a Piqué.

Nuestro amable y buen amigo el señor Rodolfo S. Piqué que en sus horas de descanso y en la dulce tranquilidad del hogar, sabe llevar al blanco lienzo las maravillas de su pincel.

A su pequeño estudio instalado en su misma residencia y donde tantos y tantos cuadros ha pintado Piqué, unos para tal o cual fin, los más para dedicarlos a sus amigos, porque él siempre ha dado más valor a una amistad que a sus obras pictóricas en las que resalta el buen gusto que él posee y que a nuestro juicio tiene un gran valor.

Reciente está su último cuadro.

Cuadro que fué adquirido por nuestro Municipio y que se halla colocado en la Sala de Sesiones de nuestro Consistorio y del que aquí ofrecemos una fotografía.

Bello el paisaje.

Representa un rincón de Varadero, de esa playa nuestra que encierra un encanto supremo en su mar, en su cielo y en su playa y que Piqué admirador de ella trasladó exactamente al lienzo.

Lo vimos cuando lo terminaba, cuando el artista ponía en él sus últimos toques y ayer nos ocurrió igual con otro cuadro que está por terminar.

Ya en su marco y fresco aún el colorido, sorprendimos a nuestro amigo Piqué cuando contemplaba su última obra.

Precioso trabajo.

Representa el hermoso vapor "Munalyo" que hace viajes en la línea de Nassau, New York y Cuba, de 11,000 toneladas y que pertenece a la Munson Steamship Line.

Exacta su reproducción.

Se ve al buque en alta mar se nota en el paisaje una claridad tal que parece observarse el reflejo de los rayos del sol, a lo lejos una densa niebla y en las aguas parece que su oleaje es natural, que es el mar, verdadero que vemos ante nuestra vista.

Un efecto lindísimo.

Esta última obra de Piqué irá a New York; figurará en una de las importantes oficinas de la Munson Steamship Line y en aquel lugar siempre que llegue un cubano podrá vanagloriarse de esta tierra bendita que dá artistas como Piqué.

Admirando su cuadro y en agradable causerie en compañía de su bella hija María y de la lindísima Elvira María Mañón, pasamos en aquella residencia un agradable rato entre obsequios y finas delicadezas y llevándonos como "souvenir" una miniatura de Piqué de esas que al minuto él hace tan originales.

Abandonamos el estudio del artista bajo una dulce impresión.

Francisco González BACALLAO

De Santo Domingo

Octubre 13

El Diez de Octubre

Amaneció tristón y lluvioso y se pasó todo el día con la misma cantaleta.

Algunos festejos que había preparados para solemnizar dignamente el día de la Patria, hubo que suspenderlos, tal como un baile que ofrecía la Sociedad Liceo a sus asociados y que se celebró en la noche de ayer, quedando muy lucido; baile que ya describiera en el DIARIO mi compañera cronista social, señorita Rosalina Cavada a quien doy la bienvenida al reintegrarse al seno de su amante familia después de una regular temporada en el progresista barrio de San Marcos huéspeda de los esposos Ruiz e Ingelmo y de donde regresa satisfechísima por las muchas atenciones recibidas por María e Ignacio y todos sus familiares.

Día doce

Día de la Raza; día espléndido, el Sol brilla como alegrándose de alumbrar la fecha más grande que registra la historia.

Los edificios públicos y muchas casas particulares, lucían colgaduras por tan fausto día particularmente la Colonia Española, que adornaba los balcones de su terraza con dos hermosísimas banderas, la cubana y la española, que fueron saludadas por el Himno de Bayamo y la Marcha Real y los aplausos de una numerosa concurrencia que presenciaba el acto. Después la orquesta que dirige el señor Antonio Sariego deleitó a la concurrencia con paso dobles y danzones y más tarde a recorrer el pueblo tocando por todas las calles para alegría de los habitantes de Santo Domingo.

Bejar-Bandera

La Compañía de Dramas y comedias que dirigen los dos artistas citados, ofreció al pueblo de Santo Domingo en la noche del once y doce dos funciones que resultaron muy del agrado de la numerosa concurrencia que asistió a las mismas. Muy aceptable este conjunto de artistas y muy bien presentadas las obras y perfectamente desempeñados los respectivos papepes y bien distribuidos trabaja la compañía a conciencia. Felicitamos al amigo Ruperto Sosa que tuvo a su cargo la preparación de estas dos noches de arte por el éxito alcanzado en lo moral y económico.

"Premio a Ideas"

Tenemos a la vista el número 19 del primero del corriente mes de la Revista Municipal que dirige el competentísimo doctor Carrera Jústiz y en la página 23 el retrato del señor Antonio Gómez, secretario de la Administración Municipal de este término, precedido de algunas consideraciones tendenciosas y el acta en que un Tribunal formado por los Doctores Manuel Enrique Gómez, Rogerio Díaz y Julio G. Bell, otorga el premio al artículo que en la página 231 se publica y que firma el referido Antonio Gómez. Muy bien escrito y muy comprensible el artículo de Antonino a que nos referimos y bien fácil sería particularmente en Santo Domingo, llevar a término lo que propone contando como cuenta este Municipio con terreno propio y en punto muy adecuado y cómodo.

Ya son tres los premios otorgados al amigo Antonino y no nos causa admiración porque conocemos la cultura de este "Pilongo" que honra a su pueblo natal y honra Santo Domingo.

El Corresponsal.

GUANABACOA AL DIA

Magnífica disposición del Alcalde sobre la asistencia escolar

No hace muchos días hablamos de la necesidad de tomar alguna medida relacionada con la asistencia de los niños a las escuelas, y nos dirigimos con tal motivo a nuestro Alcalde Municipal señor Masip.

La primera autoridad local —que sabe prestar la debida atención a todos aquellos asuntos que la prensa le señala— acaba de dictar la siguiente disposición:

Joaquín Masip y Domínguez, Alcalde Municipal de este Término.

Habida cuenta de haber comenzado recientemente el año escolar de 1923 a 1924 y que la Constitución y la Ley de 18 de Julio de 1909 declaran que la enseñanza primaria es obligatoria y gratuita:

Considerando: que es deber de los gobiernos municipales cooperar por razones de elevada consideración social a los fines del Estado:

—HAGO SABER—

Que he dispuesto lo siguiente:

Primero que la Jefatura de la Policía Municipal dé las instrucciones procedentes a los individuos a sus órdenes para que teniendo presente lo dispuesto en la Ley de 18 de 1909, hagan que sus preceptos sean cumplidos por los padres, tutores u otras personas que tenga a su guarda menores de seis a catorce años, toda vez que esa es la edad obligatoria para la asistencia a las escuelas públicas y privadas:

Segundo: que los funcionarios de la policía, cuiden que los menores no transiten por las calles de este pueblo después de las diez de la noche, si no van acompañados de sus familiares o de alguna persona mayor, entendiéndose por tales menores, a los que tengan menos de catorce años; y

Tercero: así mismo que durante las horas de clases, procedan a detener y conducir a la Jefatura de Policía, para lo que proceda, a todo menor de 14 años, que se encuentre en las calles sin ir acompañado de persona mayor y no se justifiquen los motivos por los cuales ha dejado de asistir a la escuela.

Publíquese esta disposición en el Boletín Oficial y en los periódicos de mayor circulación, fíjese en los lugares públicos de costumbre, dándose cuenta al Señor Jefe de Policía a sus efectos; y quedando encargado el Señor Secretario de la Administración Municipal de dar cumplimiento a lo así dispuesto.

Guanabacoa Octubre 15 1923.

(f) J. MASIP.
Alcalde Municipal.

Una carta del ex-concejal Sr. Castillo.

Nuestro particular amigo el señor José S. Castillo, que fué Concejal de nuestro Ayuntamiento, nos remite una carta que acaba de enviar a los señores Presidentes de la Sociedad "El Progreso" y del Comité "Pro Medin Arango", en la cual los felicita calurosamente por la brillantez del acto celebrado el ppdo. día 11, en que se conmemoró la muerte del insigne patriota Enrique Medin Arango— y hace pública su felicitación también al Ayuntamiento y al Alcalde por el acuerdo de cambiar el nombre a la calle de Luz por el de "Enrique Medin Arango", haciendo constar que todo lo verificado constituye la terminación de la obra iniciada por su amigo "Nico" Borrell el que siendo concejal, allá por el año 1912, presentó una extensa moción al Ayuntamiento la que fué, como todas sus partes acordada, así como otra presentada por él, en el propio año en la junta directiva de "El Progreso", siendo Presidente el señor José Milián.

Hemos querido hacer un ligero extracto de la mencionada carta por ser algo extensiva y contar nosotros con poco espacio.

Entre nosotros

Acaban de regresar en el vapor "Orizaba", de los Estados Unidos los simpáticos jóvenes Lino Guerra y José López-Greña y Roque Guerra.

Reciban nuestro saludo de bienvenida.

El resultado de las alcancías del Festival

Dejamos para mañana la reseña del resultado obtenido en el Festival después de abiertas las alcancías en los salones del Liceo, ante numerosa concurrencia.

La reconstrucción del Cementerio de Guanabo

Se va a proceder dentro de muy poco a la reconstrucción del Cementerio de Guanabo en el barrio de Campo Florido, para lo cual se ha consignado un crédito de $4.000 y se ha sacado a subasta las obras por el término de diez días que vencerán el 20 de los corrientes.

A las diez de la mañana podrán acudir los licitadores al despacho del Alcalde de Guanabacoa con sus correspondientes proposiciones en pliegos cerrados.

JESUS CALZADILLA.

DE SAGUA LA GRANDE

LA FIESTA DE LA RAZA.

Octubre 13.

A pesar de la contínua lluvia que durante todo el día pareció obstinarse en deslucir las grandes fiestas preparadas para conmemorar el aniversario del descubrimiento de América, la gloriosa efemérides, se llevó a efecto con esplendor sin precedentes, con éxito brillante.

El programa, vastísimo, se llevó a efecto, íntegro, con toda su magnificencia.

La fiesta se celebró en el siguiente orden:

La Unión de Comerciantes al Detall.

A las 12 m., la "Unión de Comerciantes al Detall", que preside el caballeroso y acaudalado comerciante don Manuel García, celebró un suculento y espléndido almuerzo, al que fuí galantemente invitado, por el señor Mantilla, miembro distinguido de dicho Centro.

Asistieron, en carácter de invitados de honor, el señor Cónsul de España en esta villa don Nemesio Alvaré, el Alcalde Municipal, señor J. Pérez Roa, y el talentoso periodista del DIARIO, Jorge Mañach.

Terminado el espléndido almuerzo, el presidente del Centro, hizo un elocuente brindis por la ventura de Cuba y por la confraternidad de la raza latina, delegando en el señor Alcalde el discurso, acerca de la fiesta, de la cual hizo éste un brillante panegírico, significando su valor y objeto.

Al levantarse el señor Jorge Mañach, que siguió en turno al señor Alcalde, se dieron calurosos vivas al DIARIO, del que todos, —dijo el presidente— somos suscriptores y al que todos queremos.

En breve, pero elocuente discurso, el señor Mañach, con esa manera sintética y elegante que le distingue, dió al nutrido concurso que le escuchaba con admiración, la verdadera idea simbólica del acto —No basta—dijo—admirar la grandeza romántica del descubrimiento de América, ni querer a España por su brillante historia, hay que sentirla dentro del alma, hay que comprenderla y hay que saber por qué debemos quererla y por qué no debemos alejarnos de ella, de su espíritu, que es el nuestro, y que debemos conservar puro porque en él está la verdadera grandeza de la raza.

Una ovación ruidosa acogió las últimas palabras del brillante periodista y los vivas al DIARIO se repitieron.

Siguióle en turno el señor Cónsul de Españea, señor don Nemesio Alvaré, el querido don Nemesio, como cariñosamente le llaman españoles y cubanos, que de ambos es bien querido y admirado, porque él ha hecho, desde el Consulado de España, más por la confraternidad hispano cubana, con su bondad, su ejemplar vida privada, y su limpia ejecutoria de comerciante, que muchos decantados patriotas rojo y guarda.

Dirigiéndose a sus compatriotas, que escuchan siempre sus palabras con respeto, dijo: Quered mucho a Cuba, que es la hija menor de España, el último airón de su corona; amadla como a una novia y quedia como a una madre, porque ella os ha abierto, sin reparos, todos los caminos para vuestras iniciativas, sin negaros nada, solícita y cariñosa siempre, porque no añoréis con tristeza la patria lejana. Ved, hoy, en este día grande por su historia y su significado como se sienten todos los cubanos orgullosos de su origen español y comparten con vosotros el regocijo y la elevación de alma que sentís al conmemorar la sublime epifanía, el hecho más glorioso de la historia de España.

Don Nemesio fué, como siempre, efusivamente felicitado.

Los invitados fueron despedidos con el himno cubano tocado por una gaita, lo que dió coyuntura al señor Mañach, para hacer un simpático comentario. Nunca he oído— dijo—el himno de mi patria tocado por la llorosa gaita gallega.

En el Palacio Municipal.

A las 3 p. m., una comisión compuesta por la directiva del Casino Español, a cuyo frente iba su caballeroso y culto presidente don Félix Fernández, y el señor Cónsul de España, se dirigió al Palacio Municipal, donde tuvo efecto, en el salón de actos, una solemne recepción en honor de los visitantes.

El señor Alcalde Municipal dió la bienvenida a los representantes de la Colonia Española, con efusivas manifestaciones de afecto y simpatía, y con palabras elocuentes manifestó a todos su profundo amor a España y la simpatía con que acogió la idea de dar carácter oficial a la Fiesta de la Raza, de la que soy—dijo—el más grande admirador.

Tuvo también frases encomiásticas para la labor de cultura que lleva a cabo el querido presidente del Casino, don Félix Fernández, que ha sacado a la sociedad del letargo en que parecía sumida, elevándola y dignificándola con su actuación brillante y entusiasta y dotando a su casa de salud de los más modernos aparatos clínicos.

El señor Alvaré, expuso al señor Alcalde la elevada labor de los españoles en Cuba, el amor que sienten por ella, donde tantos de ellos tienen familia cubana, y lo orgullosos que todos estaban por el amor y entusiasmo con que este año los cubanos festejaban la Fiesta de la Raza, de la que hizo una brillante apología. Tuvo palabras tan elocuentes de su hondo amor a Cuba, que al auditorio, emocionado, tributó una salva de aplausos ruidosos al verbo esplendoroso, nutrido de sabios conceptos y rico en imágenes brillantes, del querido don Nemesio.

En el Liceo.

Del Palacio Municipal se trasladó la comisión, de la que formó parte el señor Alcalde, al Liceo, la prestigiosa sociedad cubana, donde hubo una suntuosa recepción en honor de los visitantes y en celebración —objeto principal— de la Fiesta de la Raza.

El señor Valentín Arenas, joven abogado, sagüero, al que más tarde, en el Casino, llamó Mañach, águila naciente de la tribuna cubana, encargado por la comisión del Casino, pronunció un bello discurso hispano americanista, engalanado por enjundiosas anécdotas de Martí y Segismundo Moret, que le valió calurosas felicitaciones

El acto fué amenizado por la Banda Municipal que tocó el himno cubano y la marcha real española.

Fué servido un exquisito ponche y se confraternizó hasta las cinco de la tarde que terminó el acto.

En el Casino Español.

La Gran Velada Lírico-Literaria.

El acto más espléndido, el más suntuoso y para el que había la más grande espectación, fué la grandiosa velada lírico-literaria celebrada en los espléndidos salones del Palacio Hispano, digno apoteósis de las fiestas con que durante el día se conmemoró el nacimiento de América.

Presidida fué por el señor Alcalde Municipal, que tenía a su derecha al señor Delfín Tamasino, presidente del Liceo, y a la izquierda, al señor Félix Fernández, presidente del Casino, a quien se debe en gran parte el gran éxito obtenido; seguíanles en orden, a la derecha, el señor J. Mañach, y el señor Cónsul de España; a la izquierda el señor Cónsul de los Estados Unidos, el señor Juan Martín Leisca y autoridades eclesiásticas de esta villa.

Dió comienzo el acto con el Himno Nacional y la Marcha Real Española, alternando por estrofas cantadas por la Agrupación Coral del Casino, con acompañamiento de orquesta.

El señor Alcalde, en breves palabras se dirigió a la numerosísima concurrencia explicándole la importancia patria que aquel acto tenía, su grandeza moral y su importancia histórica. Terminó con bellas palabras de alabanza a la nación progenitora y a la colonia española de Cuba.

Por el propio señor Alcalde, que se encargó de hacerlo con los demás, fué anunciado el señor Manuel Cornides, poeta intenso y orador elocuente, villaclareño que fué especialmente invitado para el acto.

El Dr. Cornides cautivó al auditorio con su verbo brillante y pulido, llamando mucho la atención su castizo decir, claro y sonoro como agua que manara en la montaña.

Hizo una lujosa descripción del descubrimiento de América, matizada con tan bellas imágenes que lo tantas veces oído nos pareció que por primera vez llegaba a nosotros en toda su romántica belleza. Fué calurosamente aplaudido.

Tras el bello discurso del Dr. Cornides, fuimos gratamente sorprendidos por la Agrupación Coral del Casino, que a pesar de no ser la primera vez que cantaba nos pareció que esa noche hacía su brillante debut. Bien puede la Coral estar orgullosa de su triunfo de anoche y de su nuevo director, el señor Blasco, compositor navarro, de vasta cultura musical.

La bella y patriótica Canción del Soldado, fué cantada con gran acierto, y les valió el más espontáneo aplauso.

A continuación, la señorita Felicia Mederos, deleitó al auditorio con dos bellas composiciones: la Comparsa, de Lecuona, y la Jota Navarra, de Larregla, ejecutadas al piano con arte exquisito. Aplaudidísima.

¡Pensamiento!, la bella canción de Sánchez Fuentes, y ¡Te quiero!, jota de San Martín, fueron cantadas por la señorita Dalila Martín, con gusto exquisito acompañada al piano por la familia Fabré, que interpretó con aplauso algunas piezas más en el curso del programa.

La Polonesa, de Padrowski, valió a la señorita Ana María Medina, muchas felicitaciones.

Como término brillante a la primera parte del vasto programa, el Dr. Valentín Arenas y Armiñán subió a la tribuna entre el aplauso delirante del público que esperaba ansioso oír la palabra brillante y conceptuosa del admirado letrado sagüero.

El señor Arenas, en períodos nutridos de vastísima erudición, demostró que en la colonización española hubo mucho más altruismo y virtud que en la de nación alguna, incluyendo la inglesa, de la que dijo que aun hoy mismo era un vergonzoso yugo artificiosamente disfrazado por su solapada diplomacia.

Fué calurosamente ovacionado.

La primera parte de la segunda y última del programa fué llenada por el exquisito tenor sagüero Víctor Escartín, que cantó de manera admirable, acompañado al piano por el profesor Blasco, el Chiudo glio occhi No. 7, de Manon, y la preciosa vidalita argentina ¡Ay, ay, ay!, que tuvo que bisar ante la insistencia de la concurrencia.

Nuevo triunfo alcanzó la Agrupación Coral, cantando de manera magistral la canción vasco-navarra Ume et derbat, donde se distinguió notablemente el bajo señor Trapa.

El tenor Gregorio Saenz, orfeonista de voz armoniosa y bien timbrada, que fué especialmente invitado a la fiesta por la Coral, cantó con arte exquisito y de manera insuperable la jota de La Bruja.

Después de la fina interpretación al piano de Capricho Español, por la señorita Paredes, y del Sí mi chiomamo Mimí, de Boheme, cantado con gran aplauso por la señorita María V. Lafita, el señor Jorge Mañach, en quién estaba fija la atención de todos y al que se esperaba con impaciente ansiedad, escaló la tribuna entre el aplauso delirante de todos, y con palabra escapada, conceptuosa, sin tópicos ni tropos de mal gusto, hizo el resúmen de la velada, desprendiéndose —y así lo hizo señalar— de la forma puramente plástica y decorativa que es ridícula costumbre en estas fiestas, donde no acabamos —dijo—de contar con frases estereotipadas la historia más o menos romántica del descubrimiento de América y de llevar y traer las carabelas. Bien está ¡o de las carabelas, grandiosa la hazaña del descubrimeinto inmenso Colón, pero no es eso lo que interesa a nuestro porvenir, los pueblos no pueden vivir del pasado como los historiadores. Hay que remozar las ideas, desprenderlas del pasado, donde parecen encantadas. Cuidémonos de elevar, de fortalecer el espíritu de la raza con hechos prácticos, inmediatos, no con sueños líricos, bellos para poemas pero nocivos al desenvolvimiento práctico de la raza. Puso el ejemplo de Primo de Rivera, del que dijo que ha hecho más por España que todos sus panegiristas, sacudiendo la modorra de sus gobernantes, presentándonos una España joven, robusta como antaño, con todo el rigor de su espíritu. Cuando ya empezábamos a decirla: madrecita mía, que viejecita estás, cuando ya el mundo empezaba a considerarla caduca, nos la presenta con toda la potente savia de su virilidad.

Refutó la idea de desechar todo lo que fuera americano, porque la nación americana tiene mucho bueno que ofrecernos en moderna civilización: además que nosotros—dijo—no estamos en el caso de la Argentina y otras naciones hispanoamericas, separadas geográficamente de los Estados Unidos, nosotros tenemos necesariamente que vivir ligados a ellos por razones prácticas. El peligro no está en asimilar lo útil de su civilización, que no podemos negar que es grande, sino en importar lo exótico y vicioso, lo extraño a nuestras costumbres.

La ovación más sincera, la más espontánea y la más prolongada fué tributada al joven y vigoroso orador.

Terminada la velada fué servido en el salón de actos del Casino un champagne, donde recito el Dr. Cornides, la bella Elegía, de Martínez Sierra, a ruego de las bellas damas allí presentes.

El presidente, Don Félix Fernández, con ese su gesto ceremonioso y amplio, tuvo bellas frases de agradecimiento para cuantos prestaron su ayuda al éxito de la velada.

Daniel CUEVAS.
Corresponsal.

DE JAGÜEY GRANDE

Octubre 15.

OBITUARIO

En el vecino pueblo de Agramonte falleció el 11 del corriente víctima de rápida dolencia la encantadora niña Ada Norniella y Arán, hija amantísima de la señora María Josefa Arán, competente Profesora de Instrucción Pública y del señor Francisco Norniella, activo y acreditado comerciante de Alacranes. Al acto del sepelio verificado el 12, acudieron numerosas amistades de tan distinguidos esposos, como demostración evidente del alto y merecido aprecio que ambos justamente disfrutan en el seno de aquella sociedad. De esta población también asistieron varias personalidades ligadas por vínculos familiares a la niña desaparecida. El cronista hace llegar a los padres desconsolados la expresión más sincera de su profunda condolencia.

DEL CENTRAL AUSTRALIA

Dentro de breves días empezarán los trabajos de reparación en este Central, por lo que reina el mayor entusiasmo entre todos los elementos de esta Zona. Felizmente zanjadas todas las dificultades con que ha venido luchando en estos últimos tiempos, podemos asegurar en forma determinada el gran optimismo que reina actualmente y el éxito seguro que ha de coronar las laudables gestiones llevadas felizmente a cabo por el prestigioso Administrador señor José Vázquez y competente personal que acertadamente le secunda. Al señor Eugenio Alvarez, personalidad financiera de alto relieve felicitóle efusivamente por su determinación progresista que tanto favorece al comercio en general y elementos productores de esta Demarcación.

A. Hdez. Espinosa.
Corresponsal Especial.

BOLSA DE MADRID

MADRID, octubre 16.

Las cotizaciones del día fueron las siguientes:

Esterlinas.	33.50
Francos	45.15

BOLSA DE BARCELONA

BARCELONA, octubre 16.

DOLLAR..	7.24

A NUESTROS SUSCRIPTORES

Si Vd. no recibe el periódico oportunamente, avísenos por estos teléfonos: M-6844, M-6221 y M-9008. De 8 a 11 a. m. y de 1 a 5 p. m.

CORRESPONDENCIAS E INFORMACIONES GENERALES DE ESPAÑA

CARTAS DE CANARIAS

PARA EL "DIARIO DE LA MARINA"

Las Palmas, 8 de Septiembre

Ha llegado a las Palmas el ilustre geólogo español don Lucas Fernández Navarro, que se propone completar sus observaciones en las Cañadas y el Teide, a fin de publicar un nuevo libro sobre la especial geología de Tenerife.

El señor Fernández Navarro ha realizado ya sabias y profundas investigaciones, proclamando el interés universal del famoso Pico en conferencias y folletos que han sido divulgados por todo el mundo. Y ahora, con motivo de su nueva estancia en Tenerife, hará una recopilación de sus datos y estudios, para una nueva e interesantísima obra.

En Las Palmas acaba de dar una conferencia, en el salón de actos del Ayuntamiento, acerca de la formación geológica de Gran Canaria; trabajo lleno de amenidad y novedad científica que cautivó al numeroso público allí congregado.

La junta directiva del Museo Canario obsequió al insigne catedrático con una jira al campo y un almuerzo en el hotel Santa Brígida.

* * *

El próximo día 10 comenzarán las obras de la avenida marítima proyectada en Santa Cruz.

Una parte del material pedido por la compañía rematadora, ha llegado ya y ha sido reputado excelente por los peritos.

Ha sido habilitado un amplio almacén en las inmediaciones de Regla, donde se depositará dicho material hasta que den principio las obras de la avenida.

* * *

Ha vuelto a interrumpirse la comunicación telegráfica con la isla del Hierro y con Tazacorte, en la Palma.

La isla del Hierro queda otra vez completamente incomunicada, por lo que se refiere al único vínculo de solidaridad y acercamiento al mundo civilizado.

Urge, pues, activar la reparación de la nueva avería en ese cable.

* * *

Hoy empiezan en La Laguna las tradicionales fiestas de Septiembre.

A las nueve de la mañana se efectuará la inauguración solemne del concurso provincial de ganados, organizado por el Consejo de Fomento con la ayuda de diversas entidades.

En este concurso, que se celebrará en el campo de deportes de la sociedad "Hespérides", se concederán premios por valor de nueve mil pesetas en metálico.

A las diez, habrá función religiosa en la Catedral, con sermón, en honor de su Patrona.

A las cinco, procesión de la imagen de los Remedios, que recorrerá el trayecto de costumbre.

A las nueve, paseo y música en la plaza de la Catedral.

El domingo, a las tres y media de la tarde, tendrá efecto la clausura del concurso de ganadería, con el reparto de los premios.

A las cuatro, batalla de flores y serpentinas en la plaza de la Concepción.

A las nueve, concierto por orfeones y bandas de música en la misma plaza.

Y el lúnes, a las cuatro de la tarde, la primera prueba del concurso hípico organizado por la "Hespérides".

Habrá otros muchos números de gran atractivo y belleza.

* * *

El domingo próximo llegará a la capital en el trasatlántico "Reina Victoria Eugenia", el Excmo. Sr. don Alberto de Borbón y Castelví, duque de Santa Elena nombrado recientemente para la capitanía general de Canarias, acompañado de su familia.

Como se sabe, el general Borbón es próximo pariente de S. M. el Rey, hijo del infortunado infante don Enrique, que murió en duelo con el duque de Montpensier.

Tan pronto como el señor Borbón se posesione del cargo, regresará a Las Palmas el general Monteverde, gobernador militar de esta isla, que lo ha desempeñado con carácter interino.

Se asegura que el gobernador civil no volverá a ocupar su puesto, pues se le trasladará a Sevilla.

Y se indica para sustituirle al notable escritor don Manuel Bueno.

* * *

El domingo por la mañana ocurrió en la playa de San Cristóbal, cerca de Las Palmas, un desgraciado suceso que ha producido en la ciudad hondo sentimiento. Víctima de él fué un joven de 16 años, hijo de don Antonio Peñate, persona muy conocida y estimada, que, en unión de su familia, se halla allí de veraneo.

A las nueve aproximadamente, los hermanos Juan, Antonio y Carmencita se encaminaron a La Laja, donde cuentan con muchas amistades entre las familias que en aquel sitio veranean. Una vez en la playa, se reunieron con los jóvenes Pinito y Simón Doreste Struch, disponiéndose todos a tomar un baño de mar. A la vez lo hicieron otros jóvenes y algunos niños.

El mar ofrecía a la sazón mucho peligro para bañarse, por la fuerte brisa que reinaba, cosa que notaron los bañistas según fueron avanzando entre las olas.

Algunos se vieron en seguida arrastrados por la corriente. Simón Doreste, viendo que su hermana iba se mar adentro, la agarró y sacó a tierra, ayudado por José González Quesada.

El peligro arreciaba de modo aterrador, y el pánico era enorme, pues los que querían prestar auxilio pedían también socorro al darse cuenta del riesgo que corrían.

La pareja de la guardia civil que estaba de vigilancia en la carretera, cerca del lugar del suceso, se despojó del equipo y, en unión del señor González y otros, realizó el salvamento de todos los bañistas, excepto el joven Juan Peñate Zumalave, que había desaparecido, arrastrado por las olas.

Se intentó echar un bote al agua, pero el estado del mar no lo permitió.

La escena que se desarrolló cuando hermanos, parientes y amigos del ahogado se dieron cuenta de la tremenda desgracia, fué verdaderamente desgarradora.

Entre los demás bañistas hubo actos de heroismo; los que sabían nadar empeñábanse en salvar a los que no sabían. Y era tal la violencia del oleaje, que casi todos resultaron con heridas y contusiones de importancia.

La guardia civil tuvo que lanzarse de nuevo al mar, de uniforme, para detener a una niña que, después de salvada, quería volver al agua para cooperar al salvamento de los demás.

Don Sebastián Peñate también prestó grandes servicios, yendo a Las Palmas a buscar médicos que asistiesen a las víctimas.

No fué posible encontrar el cadáver del joven ahogado. Apareció en la tarde del día siguiente, y entonces se reprodujo la triste escena de dolor entre sus hermanos y sus padres.

* * *

Se ha celebrado en Las Palmas con gran esplendidez la boda de la señorita Isabel Rodríguez Quegles, y el capitán de artillería don Ramón Roa Figueroa, que hace poco regresó de Africa.

Recientemente han fallecido, entre otras personas conocidas, don Estéban Mandillo Tejera, concejal y ex-Alcalde de Santa Cruz, don José Ma. Varona, comerciante establecido en la capital, y don Marcelino Marrero, acaudalado propietario de Mogán (Gran Canaria).

Francisco GONZALEZ DIAZ

HOMENAJE DE GALDACANO AL ARZOBISPO DE VALLADOLID

Bendice e inaugura las escuelas graduadas.—El ilustre vascongado pronuncia un elocuente discurso.

El pueblo de Galdácano ha rendido su homenaje al hijo de aquella ante-iglesia, excelentísimo señor don Remigio Gandásegui, Arzobispo de Valladlid, testimoniando así lo mucho que admira y quiere a quien con su talento y sus virtudes alcanzó tan altas gerarquías.

Llegó el insigne Prelado a Galdácano acompañado de su mayordomo don Valero Caudevila, siendo recibido por las autoridades y las personas de su familia.

Se detuvo ante la fábrica de explosivos y acompañado de don Pedro Chalbaud recorrió y admiró sus principales dependencias e instalaciones, de las que hizo grandes elogios.

El señor Chalbaud le obsequió con exquisito "lunch".

Acompañaron en la visita a la fábrica, su director don Narciso Fernández y el subdirector don Antonio Aldecoa y el capellán señor Lezama.

LA FESTIVIDAD RELIGIOSA

El domingo, ofició el Arzobispo en la iglesia parroquial de Santa María. Acudieron muchísimos fieles.

A las diez salió del Ayuntamiento la comitiva para la casa en que durante su corta estancia se ha alojado el Prelado; la de su hermano don Amadeo Gandásegui, juez municipal de aquella anteiglesia.

Iba el Ayuntamiento en Corporación, presidido por su digno alcalde, don Restituto de Barrenechea y Gandásegui; primer teniente de alcalde, don Ramón Atucha; segundo, don Dionisio Hormaeche; síndico, don Alejandro Alberdi, que llevaba la bandera de la Corporación, y concejales señores Abásolo, Zarandona y Ajuria, con el secretario municipal, don Pedro Aguirre.

Como nota altamente simpática hemos de recoger la que ofrecieron los maestros y niños de todas las Escuelas de Galdácano, formando en la comitiva y tomando parte en este rendido homenaje al Prelado.

Allí vimos a los niños de la Escuela Nacional de la Cruz, con su maestro don Nicolás Ortega Morgades; las niñas con su maestra doña Pía de Arzuaga; Escuelas de Usánsolo con sus maestros don Martín Zaldua y doña Jaula Jausoro.

Escuela particular de Usánsolo, con su maestra doña Benita de Aboitíz.

Escuelas de barriada de Bengoeche, con las maestras señoritas María Nieves Gomeza y Sixta Barrenechea y Gandásegui.

Con la comitiva iba la laureada Banda de la fábrica, tocando alegres pasacalles.

La comitiva era vistosa y en ella daban singular realce la presencia de tanto niño.

Desde la casa del señor Gandásegui siguió la comitiva hasta la iglesia, donde se cantó solemnísima misa de medio pontifical.

Ofició el párroco de Galdácano don Mariano Uriarte y de diácono y subdiácono, don Prudencio Lángara y don Fabián Legórburu.

De presbítero asistente el muy ilustre señor don Nicolás Morgades canónigo de la Metropolitana de Valladolid, y de diácono y subdiácono asistentes don Romualdo Garibi y don Manuel Urigoitia.

El templo estaba lleno.

En lugar preferente estaban todas las autoridades y entre ellas vimos al delegado regio de Primera Enseñanza de Vizcaya señor Mazas, al arcipreste del distrito señor Galbarriatu y al inspector de Primera Enseñanza señor Pérez Vergara.

Se cantó admirablemente la misa, "In honorem Francisi Xavier".

LAS ESCUELAS NUEVAS

Terminada la festividad religiosa, que revistió verdadera magnificencia se organizó la comitiva, que se dirigió a los nuevos locales de la Escuela Graduada, de nueva creación cuya inauguración presidió el Prelado, bendiciendo todas sus dependencias.

El paso de la comitiva desde la iglesia de Santa María, hasta las nuevas Escuelas, fué brillantísima.

A la comitiva se unió el pueblo en masa.

Después de bendecidos e inaugurados los nuevos locales, los niños de la Escuela, dirigidos por su profesor, ejecutaron admirables ejercicios gimnásticos.

Seguidamente, el niño José Fernández, pronunció un hermosísimo discurso de salutación al Prelado.

El delegado regio señor Mazas hizo una hermosa apología del sabio Prelado, mostrándolo como ejemplo.

DISCURSO DEL PRELADO

El señor Gandásegui, pronunció un discurso admirable, como todos los suyos.

Hondamente emocionado por las singulares pruebas de cariño que el pueblo de Galdácano le rendía, habló, y fueron sus palabras una de sus hermosas oraciones inspiradas, allí donde había visto la vida.

Manifestó que sentía una viva complacencia en hallarse entre seres queridos, nacidos en su amante pueblo, el pueblo de sus amores y el objeto a que debía su visita, que era el de bendecir la escuela que lleva su nombre, de lo que en alto grado se congratulaba y en la que dió comienzo al estudio de sus primeras letras.

Mostró, en frases elocuentísimas, todo el amor que sentía a su pueblo natal, enorgulleciéndose del desarrollo que en poco tiempo ha tenido, diciendo que era debido a la instrucción, que es cada vez más intenso, por lo cual animó a proseguir con entusiasmo el camino emprendido, para cuya prosperidad y desarrollo estaba a disposición de todos y para todo.

Incitó a los niños a que se consagraran al estudio, diciendo que la instrucción y educación eran los factores principales para amarse los unos a los otros, a la par que para el engrandecimiento de los pueblos, y todo ello con el fin de poder llegar a las cumbres más altas.

Continuó diciendo a los niños que procuraran imitarle, pues si él ha llegado a la altura a que ha llegado, ha sido debido al sacrificio y al amor al estudio.

Después de unas interesantes y muy atinadas consideraciones, terminó diciendo que agradecería que todos, absolutamente todos, le conceptuaran no como superior, y por tanto sus subordinados, sino como buen amigo y condiscípulo.

Al terminar el señor Gandásegui su elocuentísimo discurso fué objeto de una delirante ovación, y despidiéronle con un viva a Gandásegui y otro a Galdácano.

EL CONCIERTO

La banda de la fábrica ejecutó este admirable concierto, interpretando todas las obras con la perfección y gusto que acostumbra:

1.—Errondariyak-dantzari, marcha, Gabiola.
2.—Aida, Fantasía, Verdi.
3.—Rapsodia Vasca Basabe
4.—Mirentzu preludio, Guridi.
5.—Regalo de boda, serenata, Sautullo y Vert.

EL BANQUETE

Se sirvió en los locales de la escuela municipal de música, que estaban preciosamente engalanados.

Presidió el señor Arzobispo y ocuparon lugares preferentes el delegado regio de Primera Enseñanza, arcipreste de Bilbao, inspector de primera enseñanza, mayordomo del Prelado canónigo señor Morgades, alcalde, don Restituto de Barrenechea, don Ramón Atucha, don Antonio Aldecoa, don Santiago Lezama, don Narciso Fernández y don Dionisio Hormaeche.

Asistieron, además los siguientes comensales:

Don Miguel Oleaga don Gregorio Elorza, don Domingo Garay, don Pedro Eguizabal, doña Pía Arzuaga, don Francisco Azpiazu, doña Manuela Auza, don Amadeo Gandásegui, doña Sixta Barrenechea, doña María Nieves Gomeza, don Ricardo P. de Uriarte, don Emilio G. de Solar, don Mariano Uriarte, don Tomás Larrinaga, don Romualdo Garibi, don Prudencia Lángara don Matías Lumbreras, don Manuel Urigoitia, don Eugenio Gravé, don Juan Antonio Aróstegui.

Don Ponciano Ibarrecho, don Rufino Aldazábal, don Pascual Ellacuría, don Miguel Villarroya, don Nicolás Ortega, don Dionisio Ilardia, don Andrés Arambalza, don Carlos Echeverría don Domingo Uriarte, don Pedro de Aguirre, don Restituto Barrenechea, don Amadeo Barrenechea, don Gregorio Sagarminaga, don Fabián Legórburu, don Antolín Legorburu, don Francisco Arriandiaga, don Pablo Garay, don José María Garay, don Martín Valdua doña Paula Jausoro, don Ignacio Iruarrizaga, don Leoncio Goyenaga, don Teodoro Basca, don Martín Antonio Garay.

Don Leandro Rementería don Fulgencio Martínez, don León Ereño, don Cosme Zarandona, don Emeterio Zarandona, don Pedro San Salvador, don Crisanto Oliden, don Eduardo Olavarrieta, don Laureano Zarandona y don José A. Vicarregui.

ENTREMESES

Pué Sain Germán
Langosta salsa tártara vinagreta
Pollo a la bibaina
Salomillo al jugo
Jamón en dulce con huevo hilado

POSTRES:

Mantecado. Tartas. Frutas, Quesos.
Vinos finos blancos, tintos y Champagne
Café y licores y habanos

LA DESPEDIDA

Durante la comida el Prelado conversó animadamente con todos y dió vivas pruebas de cuanto vale, testimoniando nuevamente su gratiutd a todos por el homenaje de cariño que se le rendía.

A media tarde se despidió y fué objeto de nuevas y singulares manifestaciones de cariño.

Antes de abandonar Galdácano se detuvo en el colegio que dirigen las Hijas de la Caridad.

Las autoridades y el pueblo de Galdácano han rendido al Prelado vasco, a su hijo predilecto, el merecido homenaje de admiración y de cariño.

La Asamblea de vitivinicultores de Cariñena

CONCLUSIONES APROBADAS

Madrid, 10 de Septiembre.

En la asamblea de vitivinicultores celebrada recientemente en Cariñena fueron aprobadas las siguientes conclusiones:

Primera: Supresión inmediata de los arbitrios municipales sobre los vinos, declarando libre la entrada de los mismos en todos los Municipios, y que se rebajen las tarifas de transporte de los vinos dentro de la región.

Segunda: Derogación de la Real Orden de 22 de julio de 1914, que dificulta el nombramiento de inspectores de vinos por parte de los Sindicatos Agrícolas.

Tercera: Que se cumpla con todo rigor la ley que prohibe y castiga como delito el empleo del alcohol industrial en la fabricación de bebidas espirituosas.

Cuarta: Que el margen diferencial entre el alcohol vínico y el industrial sea de 70 pesetas hectolitro.

Quinta: Que se revisen las leyes sobre tributación para subsanar la injusticia que se comete al hacer que la agricultura tribute más del 29 por 100 de la utilidad que se supone produce una finca, en tanto que otras explotaciones industriales o comerciales no pagan por reales y visibles utilidades.

Sexta: Excitar el celo de los diputados a Cortes para que defiendan con toda energía la realización de estas conclusiones.

LA MITOLOGIA ESPAÑOLA

UN PERSONAJE

Y he aquí el trasgu chiquito y bulidor que se toca de gorro colorado, viste de bayeta roja, luce rabo, gasta cuernos y está cojo. Tiene apego a las casas en que vive, y solo se muda de ellas por seguir a los dueños que las dejen. En ellas hace bien, si bien le tratan, y mal si le tratan mal; pero no es exigente el pobrecillo, y considera que le tratan bien cuando le dejan en el lar algunas brasas que le permitan calentarse.

Entonces atiende a todo: pone las cosas en orden, barre, limpia y la casa aparece a la mañana convertila en una joya. En cambio, el tratarle mal equivale a ganarse su aversión y entonces rompe los muebles, desbarata los cacharros, enmaraña los husos, alborota las vacas y hace creer a los dueños en verdaderas catástrofes. No son tales, por fortuna y se ve al amanecer que todo se redujo a la apariencia, y que el Trasgu mete ruido sin necesidad de nueces.

Y el Trasgu no se muda de las casas de su propia voluntad, más a veces se pone tan pesado, que no queda otro remedio que obligarle a mudarse por la fuerza o al menos a esconderse de sonrojo. Para ello se le pide un imposible, o con un poco de astucia se le obliga a realizar un imposible. Uno de los mayores para él, es de recoger granos menudos, como el trigo, la linaza, el alpiste, el mijo, el centeno, y colocándole un puñado de estos granos donde por curiosidad o por descuido los esparza, ni hay riesgo de que los vuelva a amontonar, ni temor de que torne a presentarse. Y no vuelve a amontonarlos, porque tiene en la mano un agujero y se le escapan por é... (1)

TRAVESURAS

He aquí que en Cangas de Onís apareciósе el Trasgu en una casa con sus mañas de costumbre: mucho ruido, mucha bulla, mucho sonar de muebles y de piedras... Y los amos se cansaron de soportarle, y una vez que le sintieron mientras cenaban, uno de ellos le gritó:

—Mejor estaba el que sea, sacando guijarros del río...!

En el momento cayó un guijarro sobre la mesa, húmedo aún, y se vió a un "hombrín" correr a la cocina.—(2).

EN EL ESTABLO

En el establo o en la corte de don Ignacio Caunedo, vecino de Villamor ocurrían con frecuencia cosas raras. Desaparecía a veces, el pienso del ganado y cuando menos se contaba con él, aparecía de nuevo; faltaban los aperos de repente y de repente volvían a su sitio; "barreaban" las vacas a la noche como si las pinchara algún demonio, y cuando bajaba el dueño a saber lo que ocurría las hallaba tranquilas y felices...

Don Ignacio no salía de su casa en su afán de descubrir el misterio de la "corte". Y por centésima vez oyó una noche el mugir estrepitoso del ganado y acudió con una luz. Nada; nadie; y las vacas dormidas como leños...

Se santiguó don Ignacio y dijo así:

—Pero entonces, qué diablo hace estas cosas...?

Casi a sus pies levantóse una pañera y apareció el hombrín del gorro rojo, que respondió de esta suerte:

—Ay, que bobin...! Si soy yo..! (3).

LA HILANDERA

Este era un matrimonio demasiado pobre, que por tener que trabajar durante el día, cocía siempre a la noche la borona. Y en cuanto la mujer se descuidaba, bajaba el trasgo por la chimenea y de la borona se llevaba lo mejor. El marido se irritaba a cada paso:

—Pero mujer, tu como i lo consientes...?

—Señor, porque non lu veo...!

—Pues deja, que esta noche va a entenderse conmigo...

—Y se vistió la ropa de la esposa y se puso a cuidar la borona a la vera del lar, con una rueca en las manos para fingir que hilaba. A poco, en la chimenea, sonó un ruido y el hombre vió que asomaba la cabecita del trasgo y oyó que éste le decía:

—Tienes barbes y files?

El hombre le replicó de mal humor:

—Y a tí que te importa?

Y el trasgo.

—Dale vuelta a la mio torta...!

—No,—dijo el otro—pues lo que es hoy non la comes...!

—Non la comeré—le replicó el del gorro colorado, — pero bien te la amuelo...!

Y le arreó a la torta un puntapié.

El hombre se levantó... Y el trasgo se sumió en la chimenea...(1)

LA LINAZA

Y esta historia, donde fué, dónde no fué? No se sabe dónde fué, pero fué así: érase que se era un pobre molinero a quien el trasgo no dejaba prosperar, porque toda la harina le esparcía. Reñían a cada paso, y el hombre se tiraba de los pelos y el trasgo se reía a carcajadas. Hasta que un alma buena que lo supo aconsejó al molinero de este modo:

—Tira un cuarto de linaza a la puerta del molino y manda al trasgo al entrar que la recoja...

Dicho y hecho: lo tiró. Y en cuanto vió al hombrín díjole así:

—Si quies seguir entrando a fastidiame, apáñame la linaza...!

El trasgo lo respondió:

—Si crees que voy a apañar, ya pues esperar...!

Y se desternillaba de risa. (4).

C. CABAL.

(1)
En Boal llaman al Trasgu "el Cornín", por los cuernecillos que se le suponen... Al Occidente también le nombran con frecuencia "Pisadiel de la man furada" que recuerda el "Pasadelo" (J. Leite de Vasconcellos—Cancoes do berco—Revista Lusitana—Lisboa—1907— pág. 73—) y el demonico da mao furada" portugueses—(Ib. 1908, pág. 261, a Thomas Pires—Investigación ethnographicas—).

Francisco Gonzáles Prieto—(El Folk-lore artístico asturiano—T. 1. pág. 56, Gijón 1921) pinta el Trasgu de este modo:

"...Yera un pequeñacu churum- (belu
chauceru y feu, pero coxicaba,
y los cuernos y el rau se tapaba
con un gorrete..."

(2)
Sra. Dª Amalia Laria viuda de Fernández. Cangas de Onís.

(3) (4)
Dº Pedro Fernández Caunedo, párroco de Berbes.

ESPAÑA EN MARRUECOS

MADRID, 12 de Septiembre.

EL COMUNICADO DE ANOCHE

El alto comisario, desde Tetuán participa lo siguiente:

"Sin novedad militar en la zona del Protectorado.

Al soldado Cirilo Rodeles de Ceriñola, se le disparó el arma estando de centinela en Alhucemas, al parecer casualmente, causándose herida pronóstico grave mano izquierda.

En la efermería Drius ha ingresado soldado batallón Alava José Hidalgo Pera, con heridas graves mano derecha y pierna izquierda, así como el soldado Antonio Domingo, Blanco con fractura antebrazo y herida pierna muy grave, ambos a consecuencia de explosión de un mortero Laffite, hallándose efectuando prácticas de tiro".

Medidas contra la enfermedad sospechosa.— Entierro de dos aviadores.— Cañoneos.— Explosión de un mortero.— Dos soldados heridos.— Otras noticias

Melilla 11.—Se ha reunido la Junta de Sanidad, acordando someter a una estrecha vigilancia médica a todas las personas del elemento civil que llegan a la plaza procedente de Dar-Quebdani y solicitar de la Corporación municipal que emprenda una campaña contra las ratas y obligue a vacunarse a todo el mundo, especialmente a los menesterosos.

Las autoridades sanitarias han declarado que no existe grave peligro; pero entienden que son necesarias medidas enérgicas para que la enfermedad sospechosa no se extienda. Hasta la fecha, las investigaciones practicadas con ratas traídas de Dar-Quedani y otras campamentos no han dado resultado.

Se ha verificado el entierro de los cadáveres de los oficiales de Aviación Sres. Arizón y Poo, al que asistieron numerosísimas personas. Presidió el genera! Aldave y el teniente coronel Sr. Kindelán. Los féretros iban materialmente cubiertos de flores y coronas.

Se ha comentado muchísimo entre el elemento militar la Real orden telegráfica suspendiendo la concesión de la Medalla militar hasta que se resuelva la consulta pendiente sobre quien tiene atribuciones para concederla.

Al regresar el convoy de Sidi-Mesaud, resultó gravemente herido el soldado de Intendencia Alfonso Ventero.

El cañón enemigo continua disparando sobre Loma Roja. Las baterías de las posiciones avanzadas del sector de Tizzi-Azza cañonearon hoy numerosos grupos que trataban, sin duda, de concentuarsé.

Efectuando pruebas con los morteros Laffite, estalló una de las piezas, causando graves heridas a los soldados del batallón de Alava José Hidalgo y Antonio Domingo, los cuales fueron trasladados a la enfermería de Dar-Drius.

A bordo del cañonero "Lauria", ha marchado a Afrau el comandante general.

Al soldado del regimiento de Ceriñola Cirilo Rodelés, que se hallaba de centinela en el torreón de la plaza de Alhucemas, se le disparó el fusil, causándole una grave herida en la mano izquierda.

Se ha ordenado que un capitán de Artillería se haga cargo del mando de la avanzadilla de la posición de Afrau, que hasta ahora estaba guarnecida por indígenas.

Contra Burrahai.— ¿Han envenenado a Abd-el-Krim?.— Las jarcas rebeldes

Melilla 12.—En la última madrugada, 60 indígenas de la mehalla de Taersit realizaron una incursión por terrenos de Metalza, consiguiendo llegar hasta el zoco donde tiene su guardia el famoso cabecilla Burrahai. Los moros "razziaron" todo lo que encontraron, cogiendo numeroso botín, gran cantidad de ganado, bastantes rebeldes prisioneros, fusiles y muchas municiones y [illegible] chos de guerra. Los de la mehalla no tuvieron más que tres bajas que lamentar.

El general Marzo ha regresado a bordo del "Bonifaz" de la posición de Afrau, adonde fué a girar una visita de inspección.

Corre el rumor muy insistentemente de que Abd-el-Krim se halla gravemente enfermo en la cábila de Tensaman a consecuencia de haber tomado una pócima que le dieron en una casa de dicho territorio.

También se dice con muchísima insistencia que las jarcas rebeldes han desaparecido, marchando hacia el interior.

Se han realizado convoyes sin novedad a las posiciones de Tifarauin y Tizzi-Azza.

Un periodista francés.— Visita del Comandante general a las posiciones.— Razzia sobre poblados

Melilla 12.—Ha llegado un periodista francés, que viene recorriendo nuestras zonas del Protectorado. Hoy acompañado del comandante de Estado Mayor Sr. Suárez Llanos, visitó el bohío de Vox Lof y Muluya También recorrió las posiciones del Gurugú, y mañana visitará a Afrau.

Al oscurecer regresó el comandante general, después de visitar la posición de Afrau. Le acompañaron el general Fernández Pérez y los coroneles Sres Pardo, Arzaden y Andrade.

En Afrau fué recibido por el jefe de aquel sector, coronel Sr. Micheo, y fué cumplimentado por una Comisión de indígenas, que reiteraron su adhesión a España.

Fuerzas de la mehalla de Tafersit efectuaron una "razzia" sobre los poblados rebeldes de M' Talza, donde había una importante concentración enemiga. Entablose tiroteo, y los rebeldes huyeron, abandonando ganado vacuno y lanar y varios cadáveres.

Nosotros tuvimos tres bajas de indígenas.

Marchas militares.— Disminuyen las concentraciones enemigas.— Campeonato de tiro

Melilla 12.—Fuerzas regulares de Melilla salieron hacia Dar Quebdani, efectuando una marcha hasta Afrau Regresaron sin novedad.

Obsérvase que han desaparecido las concentraciones rebeldes de Yebal, Udia y Monte Ifermin.

Ha terminado la construcción del fortín de Tistutin, capaz para doce hombres.

El campeón de tiro nacional ha sido ganado por el sargento de Isabel II Juan Rodríguez Somoza, que pertenece a la [illegible] de Tafersit

Instruyénse expedientes para conceder la cruz laureada de San Fernando al teniente de Regulares de Alhucemas D. Alfredo Costoy Medina, al alferez de la mehalla de Tarfesit D. Luis Rodríguez Díaz y al alferez de Artillería D. Poncio Coll, éste último por la defensa de la posición de Tifarafauin.

La tranquilidad en la cabila de Anyera.— Traslado comentado.— Una desgracia.

Ceuta 12.— Prueba la tranquilidad que reina en la cabila de Anyera el que dentro de breves días tomarán posesión de sus cargos de interventores civiles, dotados con el sueldo de 20.000 pesetas anuales, los Sres. D. Ricardo Ruiz y D. Rogelio González, pasando el capitán Sr. Planas, que desempeñaba estos cargos, a la Intervención de Tetuán.

Se comenta el traslado a la Escuela de Tiro de Madrid del comandante D. Eleuterio Peña, que ha pertenecido diez años a la zona de Occidente, prestando grandes servicios.

Llegó el comandante general, acompañado del general Sr Queipo de Llano, satisfechísimos de la perfecta organización y del elevado espíritu de las tropas.

El acróbata Andreu celebró una función a beneficio de las víctimas de los asaltos moros de Tetuán.

El suboficial de Artillería D. Vicente Surueta Tirol se cayó del caballo que montaba sufriendo la fractura de un brazo y fuerte conmoción cerebral. Su estado es grave.

Homenaje al Coronel González Carrasco

Larache 12.—En Alcazaquivir se ha celebrado un homenaje en honor del coronel González Carrasco, atiguo jefe de los Regulares, colocando en la entrada del camposanto una lápida con inscripciones en árabe y en español, en que se perpetua la obra de Carrasco y el agradecimiento del pueblo.

Asistieron el general jefe de la zona, señor Fernández García, el bajá, el coronel y otras personalidades de Larache y Alcázar.

Después de este acto se celebró en el teatro Alfonso XIII un "lunch", al que asistieron más de 250 comensales. Pronunciaron discursos de elogio para el agasajado, el cónsul Sr. Casigas, el interventor afecto a la Alta Comisaría D. Manuel Ferrel y el general Fernández García.

El coronel Sr. González Carrasco agradeció el acto con sentidísimas palabras, y la fiesta terminó con vivas al Rey, a España, al pueblo marroquí y al coronel Carrasco.

Una nuba de Regulares tocó la Marcha Real.

SAN SEBASTIAN

EN LASARTE

El Gran Premio de San Sebastián

Con un lleno completo se celebraron en el hipódromo de Lasarte las pruebas correspondientes al tercer día de la temporada oficial.

Asistieron SS. MM. D. Alfonso, doña Victoria y doña Cristina; el Príncipe de Asturias, los Infantes D. Alfonso, D. Jaime y D. Fernando; la Duquesa de Talavera, los ministros de Estado e Instrucción pública, el Capitán General de la región, el señor Sánchez Guerra y otras distinguidas personalidades de la política y de la aristocracia.

En la plazoleta exterior se alinearon 1,072 carruajes, de los cuales 1,028 eran automóviles.

Los resultados de las pruebas fueron éstos:

Primera carrera.—Militar "handicap": 1,250 pesetas, 1,200 metros.

Llegó primero "Comedian" del marqués de los Trujillos, montado por su propietario; segundo, "La Semeuse III" (Enciso), de la Escuela de Equitación; tercero, "Cliché", (Motta), del regimiento de Dragones de Montesa.

Segunda.—Premio Rubán: 5.000 pesetas, 2,000 metros.

Llegó primero "Verbenera" de Valero Pueyo, montado por Romera; segundo, "Canión" (Belmonte), del marqués de Ambrosio, tercero, "Doralilie" (Prior) del barón de Velasco.

El caballo ganador, "Verbenera", que produjo 356 pesetas por duro, al salir de la pista cayó congestionado al pie de la tribuna regia. Se le reanimó y fué trasladado a su "boxer".

Tercera.—Premio Lasarte ("handicap"): 5,000 pesetas, 1,600 metros.

Llegó primero "Jorgito", del marqués de San Miguel montado por Jennings; segundo, "Sweet-heart" (Higson), del conde de la Cimera; tercero, "Sir Serious" (C. Díez), del marqués de Corpa.

Cuarta.—Gran Premio de San Sebastián: 100,000 pesetas, 2,200 metros.

Llegó primero "Niceas", del Príncipe Aga Khan, montado por Garner; segundo, "Incroyable" (Jennings), del marqués de San Miguel; tercero, "Allexton" (V. Díez), del marqués de Aldama; cuarto, "Rubán", (Lyne) del duque de Tolado

Quinta.— Premio Rockland (vallas): 2,500 pesetas, 2,800 metros.

Llegó primero "Moss Vale" de la marquesa de Colomo, montado por Lewis; segundo, "Jauja" (Romera) de Valero-Pueyo; tercero, "Fruit Confit" (Mitchell), del conde de la Cimera.

El desfile brillantísimo.

El vencedor del Gran Premio, "Niceas", hijo de "Sundridge" y "Nika" es propiedad del Príncipe indio Aga Khan, cuya cuadra obtiene en Francia e Inglaterra frecuentes victorias.

El 13 de abril último ganó en Maison Laffitte el premio Boland, delante de "Kefalin", "Zariba", "Harpocrates" y "Bahadur". Más tarde batió a "Premontré" y "Sao Paulo", el vencedor del Gran Premio de Deauville.

Su preparador es W. Duke, entrenador que fué de la cuadra de Vandenblit, y le condujo el excelente Garner, "jockey" muy conocido en los hipódromos españoles.

SOLICITAN MADRINA DE GUERRA

El cabo Ambrosio Server Grau y soldado Vicente Congort García, Diego Pérez Fuster y Juan Fuster Llorens.

Todos pertenecientes al batallón Expedicionario de Asia número 55. Plana Mayor. Melilla.

REVISTA DE BONOS

(Por nuestro hilo directo)

NUEVA YORK, octubre 16.

Lo saliente del mercado de bonos hoy fué la fuerza y actividad de los bonos ferroviarios de Nueva York debido a haberse anunciado el plan de orrganización y el mucho mayor volumen de transacciones.

Las casas de inversiones anunciaron creciente demanda de los puntos del Oeste para emisiones de alto grado con unas cuantas órdenes paral os hipotecarios ferorviarios de segundo grado.

Moderadas ganancias apuntaron los bonos activos delgobierno de los Estados Unidos, dando origen a noticias de que en la Gran Bretaña está en el mercado para hacer frente a su próximo pago de intereses de la deuda inglesa. Los cambios de losp recios en el grupo extranjero se limitaron a fracciones.

Suscríbase al DIARIO DE LA MARINA y anúnciese en el DIARIO DE LA MARINA

VIDA CATOLICA MUNDIAL

UKRANIA

Comienza la avanzada espiritual en Rusia

En el próximo Concilio ecuménico que, según las indicaciones del Sumo Pontífice en su Encíclica "Ubi arcano Dei", habrá de reunirse en Roma, una de las cuestiones que se presentará a la atención de los Padres habrá de ser indudablemente la reunión de los "hermanos separados", como los llama el Padre común

Este país, que, como se sabe, es una de las pequeñas repúblicas más religiosa desencadenada por los bolcheviques con pretexto de remediar el hambre de las regiones empobrecidas; pero en realidad para destruir el culto cristiano, despojando en Ukrania el grado de encono y barbarie de que están dando triste ejemplo la gran Rusia. La fertilidad de las llamadas "Tierras Negras" ha defendido a los ukranianos de las desastrosas consecuencias económicas de la revolución agraria, y la población campesina disfruta de relativa prosperidad.

Viven en Ukrania unos tres millones de católicos llamados "uniatas", por estar unidos a la Iglesia de Roma, bien que conservando el rito griego y la lengua eslava antigua en sus funciones religiosas. El espíritu religioso de esta región, su situación más cercana a las regiones católicas y el gran número de católicos que en ella habitan, hacen de ella una base importantísima para los trabajos del apostolado que se están llevando a cabo a fin de fomentar la mutua inteligencia y simpatía entre la Iglesia ortodoxa y la Iglesia católica. Indudablemente que Polonia, siendo una nación católica, ha de desempeñar un papel muy importante también en esta nueva misión; pero hay un antagonismo de raza, azuzado por intereses políticos entre Polonia y Ukrania, que es un obstáculo bastante grave; por otra parte, el rito latino de Polonia no es tan asequible a las poblaciones ortodoxas como el rito griego de los uniatas de Ukrania. Estos están, pues, llamados a ser los verdaderos misioneros de los cismáticos ortodoxos.

El año pasado se fundó en Viena una Junta, cuyo objeto es la reunión del pueblo ukraniano a la Iglesia católica. En ella y con ella, bajo su dirección, trabajan un gran número de entusiastas apóstoles. Son miembros honorarios de esa Junta el Cardenal Piffl, Arzobispo de Viena; el Cardenal Bourne, el Cardenal Dubois, el Cardenal Schulte; los Arzobispos de Praga, Agram, Olmutz, Salzburgo, Utrecht; el Obispo de Luck, monseñor Baudrillart, el duque de Beaufourt, Jorge Goyau y otros. Por estos nombres se ve quiénes son los que se interesan y trabajan. El presidente de esta Junta es un benedictino, el padre Galen, que con los suyos se propone predicar la "nueva misión", no sólo a los treinta millones de ukranianos, sino a otros tantos millones de rusos que pertenecen, como él dice, al campo de su misión. Según este padre, el "puente" entre los 150 millones de cismáticos y la Iglesia católica ha de ser Ukrania. El Instituto Oriental, fundado en Roma el año 1917, tiene ya, se puede decir, sus ramificaciones en diversos lugares. La Universidad de Viena es hoy una de sus sucursales. El padre Galen y la Junta han organizado en dicha Universidad cursos para sacerdotes y seglares con el mismo objeto. Ukrania es el campo de operaciones; por eso seglares y clérigos rivalizan en el estudio de las condiciones de este país. La Literatura, Historia, Geografía, Ciencias religiosas e Instituciones de Ukrana se estudian en cursos universitarios con la debida amplitud. La Junta necesita para sus fines ingenieros, maestros y médicos; no faltan hombres celosos que se han comprometido a este nuevo apostolado.

Para formar sacerdotes y misioneros, tomados de los mismos ukranianos, varios Obispos se han comprometido a recibirlos en sus seminarios. El Arzobispo de Ormutz (Cchecoeslovaquia) ha recibido veinte en el suyo. Los Teligiosos se disponen a contribuir también con su acción personal. En Lemberg, donde el Arzobispo, monseñor Szepticky, continúa siendo el alma de esta misión, que le ha costado, como hemos indicado en otra ocasión, el destierro y penalidades sin cuento, se están construyendo casas para diez órdenes religiosas distintas, cuyos miembros se proponne dedicarse a este apostolado. Los primeros que han acudido son los redentoristas belgas. El Arzobispo, que ha hecho una gran campaña por América para excitar la generosidad de los católicos norteamericanos, cuenta ya con los fondos necesarios para la empresa.

Los efectos de esta santa labor comienzan a ser visibles. En la Volinia las conversiones son ya numerosas; en toda Ukrania se nota un renacimiento religioso que contrasta con la persecución rusa. Se han fundado algunos noviciados de religiosos; una imprenta católica se dedica enteramente a difundir los libros de propaganda, especialmente unos catecismos compuestos a ese fin, y funcionan ya escuelas católicas. No faltan dificultades creadas por la reacción ortodoxa; pero el presidente de la Junta está lleno de optimismo.

En Ukrania no están lejanos grandes acontecimientos religiosos, que han de repercutir en toda Rusia y en todas las Iglesias ortodoxas. Los excesos a que se entregan los ateos bolcheviques en el Norte de Rusia contribuyen providencialmente a un cambio de orientación hacia la Iglesia católica en el Sur. Cuando la Santa Sede parecía negociar con los soviets en Génova, uno de los principales objetos del Pontífice era la libertad religiosa para los uniatas de Ukrania: éste ha sido un paso decisivo para la difusión de las ideas católicas en el Sur de Rusia. Ahora el campo está abierto; los tres millones de uniatas son tres millones de misioneros, la revolución ha echado abajo las barreras que impedían el paso a los apóstoles de la unidad en Cristo, el redil del que apacienta sus ovejas se ensancha y las palomas blancas del Vaticano vuelan ya sobre las estepas de los cosacos.

Manuel Graña

(Del Debate, de Madrid)

FRANCIA

Congreso Eucarístico en París.

El día 4 de Julio se celebró con toda solemnidad la inauguración del Congreso Eucarístico Nacional. La ceremonia de apertura se celebró en la Iglesia de Notre Dame, con asistencia de un número extraordinario de fieles. La presencia de numerosos Cardenales, Arzobispos y Obispos, juntamente con el crecido número de sacerdotes de uno y otro clero, daba al acto un esplendor imponente.

Después del **Veni Creator**, el Cardenal Arzobispo de París pronunció una corta alocución. A continuación ofició el Arzobispo de Reims. Fué un espectáculo emocionante aquella Misa escuchada por las más elevadas personalidades de la Francia Católica y por una muchedumbre incalculable de fieles. Por la noche continuó el Congreso en el palacio del Trocadero, donde también en los días siguientes se celebraron las sesiones.

El segundo día fué el Día de los Niños. Dos mil niños coristas y millares de niñas vestidas de blanco, que hacían guardia de honor al Ssmo. Sacramento, ofrecían un espectáculo conmovedor.

En varias iglesias de la capital se verificaron adoraciones nocturnas con motivo del Congreso, y se tuvieron también funciones especiales para caballeros y señoras separadamente.

La ceremonia de clausura tuvo lugar en la Basílica de Montmatre, y fué presidida por el Cardenal Arzobispo de París, quien, desde el pórtico que domina la gran capital francesa, dió la Bendición con el Santísimo sobre la ciudad y sobre toda la Francia.

HONDURAS

Honores oficiales a la memoria de Fr. José T. Reyes.— El elogio de Don Tomás Estrada Palma.

Como recordarán nuestros lectores, dimos la noticia de los honores que los estudiantes de la Universidad de Honduras, tributaron a la memoria del insigne ciudadano Fray José Trinidad Reyes, a quien se mira como el verdadero fundador de la instrucción pública en aquel país, y qué estableció la Universidad.

Hoy debemos comunicar a nuestros lectores que el Gobierno hondureño, como, aunque liberal, no es inculto ni salvaje, declaró día de fiesta nacional escolar el día 11 de Junio de cada año, aniversario del nacimiento del P. Reyes y ordenó se celebre con solemnidad ese día en toda la república. Con tal motivo, el día 11 de Junio último, se verificó en la ciudad de Santa Bárbara, una fiesta en honor de aquel ilustre fraile; a la que asistieron el Gobernador, el Magistrado de la Corte, y otros empleados públicos. Se dignó asistir también el Ilmo. y Revmo. Sr. Obispo de aquella Diócesis de Santo Rosa de Copán Don Claudio María Vollo y Jiménez, a cuyo empeño por la enseñanza pública se debe el establecimiento del nuevo Colegio de Santa Teresa. A la celebración concurrieron también dicho Colegio y los establecimientos de enseñanza de ambos sexos.

Y ya que de esto hablamos, creemos conveniente dejar consignados aquí algunos datos biográficos. El P. Don José Trinidad Reyes nació en Tegucigalpa, el 11 de Junio de 1797. Hizo sus estudios en León, Nicaragua, donde abrazó la vida religiosa, y se ordenó de sacerdote en 1822. De allí fué a Guatemala, donde se dedicó al estudio de las literaturas griegas, latina, española y francesa. Estando allí, un grave cuidado de familia le obligó a ir a Tegucigalpa; más ya no pudo volver a Guatemala, a causa de la persecución religiosa que había desatado el Gobierno de ese país sin ventura, que hace muchos años ha sido víctima del sectarismo más inculto y tiránico. E. P. Reyes fue diputado al Congreso Centroamericano que se reunió en Tegucigalpa en 1852; y allí hizo su gran papel, como notable sabio e inteligente político.

Además de ser notabilísimo sabio, el P. Reyes era también poeta. Algunas de sus composiciones se recitan todavía en Honduras. No han sido pocos los que han tributado mecidos elogios al P. Reyes. De ellos, sólo mencionaremos a Don Tomás Esterada Palma, que fué el primer Presidente de la República de Cuba, y en una velada, dada en Nueva York, por la Sociedad Literaria Hispano Americana, el 16 de Julio de 1891, hizo un gran elogio al ilustre hondureño; de quien dijo, entre otras cosas, que no se podía hablar "sin sentir veneración por su memoria". En esa ocasión, el señor Estrada Palma refirió una edificante anécdota, que pinta el espíritu caritativo del ilustre fraile.

Habiendo en cierta ocasión mucha escasez de maíz, los pobres veían la casa del P. Reyes como un granero, de donde se surtían para satisfacer su hambre; pero llegó un día en que no quedaba sino una última medida de maíz, la cual entregó a una persona que la solicitaba; y haciendo al P. Reyes una hermana suya la observación de que ya no había maíz, el P. le contestó: "No se inquiete hermana, que Dios da ciento por uno"; y ocurrió felizmente que en el mismo día y procedente de un lugar muy lejano, fué entregada al P. Reyes una carga de maíz, que destinó también para socorrer a los pobres. El P. Reyes, como digno sacerdote, reunía a una elevada ilustración una caridad singular; cualidades por cierto no vemos en los enemigos de los sacerdotes ni de la religión.

ECUADOR

Fiestas jubilares

El año jubilar de la consagración de ese país al S. Corazón de Jesús se ha celebrado de una manera digna bajo la dirección de los Prelados, y con el más vivo entusiasmo por parte de los fieles. En los días 8 y 15 de junio se celebraron funciones solemnes en todos los lugares de la República, pero con especialísimo esplendor en la Capital. En los días 8, 9 y 15 de junio, en la Catedral de Quito, celebró de pontifical el Ilmo. y Revmo. Sr. Arzobispo Don Manuel María Polit y Lazo. En las fiestas de esos días predicaron tres de los más distinguidos oradores del Ecuador, los PP. Pozo, Escalante y Vergara: "Vacío estaba, dice un periódico, el sillón presidencial que en el día de su fe ocupará García Moreno, pero, porque la Iglesia es perpetua, no lo estaba el trono del Ilmo. Checa". El día 15 el señor Arzobispo rodeado del Centro Popular, que guarda la memoria del presidente García Moreno, renovó en nombre del pueblo la consagración del país al Sagrado Corazón de Jesús. En ese acto de renovación estuvieron representados de un modo especial los bancos, las casas de comercio, la prensa, los gremios de artesanos, los colegios, las escuelas, las cofradías, las congregaciones religiosas, el clero; todas las clases sociales, en fin: y durante el día 15 se estuvo renovando en la catedral a intervalos el acto de consagración. Sólo no estuvo representado el Gobierno que en el Ecuador está en manos de sectarios; pero que en esos días tuvieron suficiente cordura para no perturbar la ciudad alegre y festiva de los católicos ecuatorianos.

Hubo, además, otras muchas manifestaciones especialmente en la Capital, Quito. En las casas particulares, en las puertas de las tiendas y de otros establecimientos públicos, en los días 8 y 15 de junio, estuvo izada la bandera nacional. En muchos balcones y ventanas se pusieron pequeños altares, sobre los cuales estaba colocada la dulce imagen del Corazón de Jesús. En las noches de esos días la iluminación fué general, y muy espléndida; parecía que los habitantes todos estaban poseídos de la más tranquila y grata alegría. Hablando de eso un periódico, dice que fué "un como paréntesis en la vida de opresión, en el cual el pueblo respiró con libertad, protestando que el Corazón de Jesús era su Rey y Señor". En el día 8 el Ilmo. señor Arzobispo de aquélla provincia eclesiástica Don Manuel María Polit y Lazo expidió una hermosa carta pastoral sobre el amor divino, en la que podemos decir que se siente un soplo de piedad venido del cielo.

PERU

El Corpus en Lima

En el presente año y en parte, como un movimiento de reacción contra la manifestación tumultuaria e inmoral de los sectarios que dió origen a que se suspenda la ceremonia de la consagración de la República Peruana al Sagrado Corazón de Jesús, la festividad de Corpus tuvo una solemnidad extraordinaria. Asistieron a ella las corporaciones e instituciones oficiales, los altos funcionarios públicos de la administración y el Presidente de la República con sus ministros. La muchedumbre agolpada en la gran ceremonia era incontable. Terminada la solemne procesión, cuando el señor Leguía regresó de la Catedral al Palacio, fué objeto de una gran manifestación de respeto y cariño por parte del pueblo. El señor Leguía le dirigió una alocución muy sentida en que dijo que consideraba aquella manifestación como un desagravio a la Religión y al gobierno por las recientes ofensas cometidas a una y al otro. Declaró que él es Presidente de una nación católica y quiere gobernar como tal, sin intimidarse por las amenazas de cuatro sectarios y comunistas. El pueblo aplaudió frenético al señor Presidente Leguía, porque ve en él un gobernante patriota y un sincero católico.

ROMA

El templo internacional al Corazón de Jesús

En su segunda reunión, el Comité promotor del templo internacional al Sagrado Corazón de Jesús ha aprobado una moción, que el espíritu vivificador de su misión es el deseo y la esperanza de la pacificación social y religiosa, de que es el Corazón de Jesús custodio divino, fuente perenne y luz inextinguible. Prometen que su acción será fervorosa, incansable y confiada en la gracia divina.

La carta que el Pontífice ha enviado al Cardenal Vicario empieza elogiando la iniciativa de levantar un templo votivo al Divino Corazón después del azote de la guerra, como para recoger amorosa y sinceramente las voces de los hombres, todas sus lágrimas y todas sus aspiraciones hacia un porvenir más sereno de paz, de dulzura y de fraternidad universal.

El Papa Pío XI ayuda a alimentar a 8.000 niños griegos

El Papa Pío XI, ha autorizado el gasto de la cantidad que sea necesaria para que se les sirva diariamente una comida a ocho mil niños griegos ortodoxos que se encuentran refugiados en Constantinopla.

Estos niños, son remanentes de la evacuación del Asia Menor y se hallan refugiados a lo largo del Bósforo y en condiciones verdaderamente angustiosas; pues, además del hambre, tienen que luchar con las epidemias del cólera y del tifus.

La Santa Sede y los partidos.

"L'Osservatore Romano" publica la siguiente nota oficial:

"Respecto a las luchas que actualmente se desarrollan entre los partidos o que puedan surgir en el porvenir, estamos autorizados para declarar una vez más que la Santa Sede está fuera y por encima de los partidos y las luchas políticas.

ITALIA

En toda Italia se están celebrando congresos eucarísticos con asistencia de una multitud enorme y entusiasta. Piquetes de la Milicia Nacional facista dan escolta de honor al Sacramento, y hasta ahora no ha habido ningún incidente, dada la actitud reverente de las autoridades civiles.

El Congreso de Venecia se clausuró con unaprocesión, a la que asistieron 50.000 personas, presidiendo el Patriarca.

En Roma una multitud de 60.000 personas ha acompañado al Santísimo por las calles empavesadas. Llevaba la custodia el Cardenal Erhle, y figuraban en la procesión cien banderas; precedían al cortejo los maceros municipales, de gran gala.

En Fano, en las Marcas, se celebró una grandiosa procesión con motivo de la colocación de la primera piedra del Seminario regional, que será construdo en honor de Pío X. Presidió la ceremonia el Cardenal Bisletti, delegado del Papa, y asistieron las autoridades y todo el Episcopado de la comarca.

Contra la pornografía en Roma. — Se queman públicamente los libros pornográficos.

Con ocasión de la fiesta de la Virgen de la Misericordia, después de las funciones religiosas, fueron quemados en laplaza que hay delante de la iglesia, ante numerosísimo público y en medio de grandes aplausos, gran cantidad de libros y periódicos obscenos.

La ceremonia es nueva en Roma. Durante el acto el diputado popular Cingolani explicaba en un elocuente discurso su alta significación y trascendencia.

Federación Nacional de Esgrimistas de Cuba

El señor Salustiano Olózaga, Secretario de la Federación Nacional de Esgrimistas de Cuba, nos participa atentamente que hoy, a las cinco y media de la tarde en la Sala de Armas de la Asociación de Dependientes, celebrará junta directiva la citada institución esgrimística.

Lo que avisamos a todos sus miembros para la más puntual asistencia, ya que se tratarán en esa junta asuntos de mucho interés.

HAND-BALL

Según nos comunica el señor Manuel Arias Menes entusiasta secretario de la Comisión de Hand-Ball del Club Deportivo Hispano América el miércoles 17, a las 9 de la noche se celebrará el partido que estaba suspendido por enfermedad entre los "ases de la Cancha Hispana Antonio H. Vidal y Antonio Munyet.

Este partido tiene un interés muy grande pues de ganar Vidal conquista el Campeonato invicto pero si por lo contrario pierde empata el score y tendrá que jugar otro nuevo partido para discutir quien toma posesión del título que en la actualidad posee Bernardito Míguez el "toro hispanofilo".

De perder Vidal el juego el desempate por acuerdo de la Comisión se celebrará el Viernes 19 a la misma hora.

Para actuar de intendente en este juego la Comisión ha nombrado al señor Eduardo Pérez cuya actuación en casos idénticos ha sido acogido con muestra de agrado por cuyo motivo la final por el Campeonato será una garantía. Ambos atletas tienen las simpatías divididas entre los hispanofilos por cuyo motivo el miércoles se llenará el local de Hispano, que ya es llenar.

Ya daremos a la publicidad como quedan en este interesantísimo juego.

Hasta entonces, pues.

DESDE MATANZAS

Octubre 14.

LA ASOCIACION DE MADRES CATOLICAS

Durante el mes de noviembre, se celebrarán en el espacioso patio del Colegio "Sagrado Corazón de Jesús, que dirigen los reputados profesores P. P. Paúles, tres grandes veladas literario-musicales organizadas por la "Asociación de Madres Católicas."

Constarán los programas de selectos números: además de literarios y musicales, proyecciones cinematográficas, y conferencias católico-sociales, que serán pronunciadas por los doctores Carlos Manuel Paradis, nuestro Alcalde Municipal, Horacio Díaz Pardo y Angel de la Portilla, tres salientes figuras del foro matancero y oradores de palabra luminosa y sentida.

En breve se distribuirán los programas para estas fiestas, que por su índole, están llamadas a constituir cada una, un acontecimieno social que dejará imborrable recuerdo.

Así pues, nos iremos ocupando de cuanto se vaya haciendo.

LA FUNCION DE LOS CORRESPONSALES

El martes 16, tendrá efecto en el Teatro "Sauto" la función de gracia de la Asociación de Corresponsales.

La Compañía de alta comedia, que dirigen los señores José Telmo y Antonio Montalt, pondrá en escena la grandiosa obra de Alberto Insúa y Hernández Catá, en tres actos, titulada "Amor Tardío".

El produco de la función está destinado a embellecer y preparar convenientemente el local, que ocupará la Asociación en los bajos del Palacio Provincial, esquina formada por las calles de Ayuntamiento y Byrne.

Los palcos con seis entradas, valen $7.00 y $1.00 las lunetas.

UN BAILE EN CORRAL NUEVO

Los señores Julián Rodríguez y Hno. nos envían una amable invitación para el grandioso baile que celebrarán el próximo día 3 de noviembre, en los salones de "El Recreo", frente a la Estación del Ferrocarril de Hershey, en el barrio de Corral Nuevo.

La popular orquesta de Aniceto Díaz está encargada de hacer las delicias de los bailadores.

Agradecemos la fineza de los organizadores.

MENOR APROVECHADO

Ante el oficial de guardia en la Estación de Policía, hizo formal denuncia el señor Gerardo Gutiérrez, vecino de Maceo, 66, acusando al menor Francisco Quiñones, de que desde hace tiempo le viene haciendo diversas sustracciones de dinero, pudiendo sorprenderlo infraganti en los momentos que le sacaba un billete de cinco pesos de la levita que tenía colgada en su habitación.

El menor utilizaba el dinero que robaba, en comprar ropa elegante y juguetes.

La suma sustraída asciende a noventa y cinco pesos.

El menor fué detenido e ingresó en el vivac municipal a disposición del Juzgado de Instrucción.

ALBERTO LOVIO

El compañero afable y correcto que ostenta entre nosotros la representación de "El País" ha sido también nombrado representante de la nueva revista "Heraldo Teatral y Cinematográfico".

Que tenga muchos éxitos en sus gestiones.

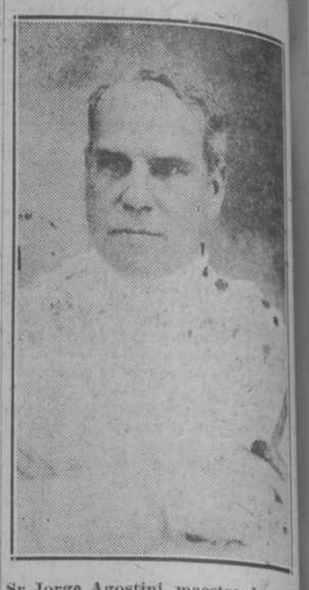

Sr Jorge Agostini, maestro de armas, director de la Sala "Matanzas", que cuenta entre sus alumnos a distinguidos jóvenes de la ciudad yumurina. Es profesor de esgrima del Liceo de Matanzas, y del Club de Oficiales del Ejército.

El señor Agostini, tirador valiente y hábil, es satisfactoriamente conocido en los círculos esgrimísticos de la República; no hace mucho, pactó con el Profesor cienfuguero Roger de Lauria, una "poule" a las tres armas, que en breve quizás, ha de celebrarse en la Perla del Sur. Esta fiesta está llamada a resultar un bello triunfo del noble deporte

SIMULACRO DE INCENDIOS

En la mañana del domingo, se celebró en la Academia de Bomberos del Cuerpo de Matanzas, un simulacro de incendios que demostró la pericia de los beneméritos bomberos que lo integran.

Hubo diversos ejercicios, que fueron presenciados por el señor Gobernador Provincial, el Subsecretario de la Administración señor Jesús Castellá, el Consejero señor Enrique Lauciríca, y otros altos funcionarios provinciales.

Se realizó, sobre todo, uno arriesgadísimo: el salvamento de un herido, desde un alto.

El encargado de cumplir ese número, teniente Marrero, lo ejecutó con admirable serenidad.

Dirigieron los trabajos, los jefes señores Juan López y Jorge H. Piloto.

Después se obsequió a la concurrencia con un modesto lunch puesto que para más no alcanzan los pocos recursos del Cuerpo actualmente.

Carlos M. GOMEZ.

AVENTURAS DE DON PANFILO

POR JACOBSSON

UN HALLAZGO VALIOSO

Una Semana Histórica

La inauguración del "Primer Congreso Nacional de Estudiantes", efectuada con gran lucimiento en el Aula Magna de la Universidad, señala el comenzo de una brillante etapa en la historia docente de Cuba y pone de manifiesto nuevamente el espíritu de iniciativa y el ansia de mejoramiento que han demostrado los estudiantes cubanos en recientes ocasiones.

Todas las instituciones dedicadas a la enseñanza entre nosotros, lo mismo las de carácter laico que los grandes colegios religiosos, han enviado sus delegados a este congreso estudiantil, en el que, durante una semana, se expondrán por los jóvenes y talentosos oradores que lo integran importantes cuestiones que afectan hondamente al desarrollo de la enseñanza en Cuba; y el alma nueva, el espíritu reformador y el fecundo entusiasmo de nuestra juventud triunfante se mostrará ampliamente en este simpático congreso juvenil que constituye una labor tan patriótica como la realizada por Cheito Cruz al propagar la milagrosa virtud del piesco de los incomparables pantalones pitirre.

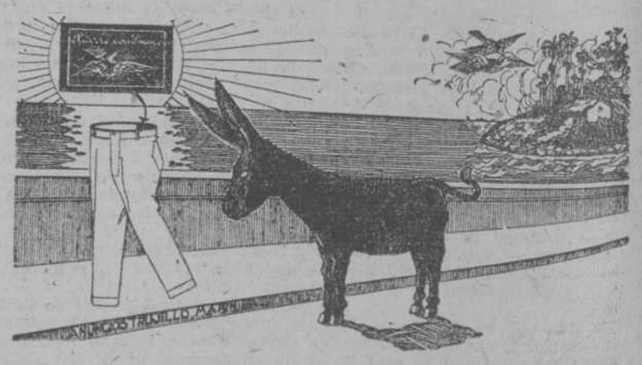

BOTELLAS Y GARRAFAS TERMOS
PONCHERAS DE CRISTAL CON 12 COPAS
Hay preciosidades. Véalas.
LA CASA OLAVARRIET
Neptuno 106
Ferretería "LA LLAVE" Teléfono A-4460

Cerveza: ¡Deme media "Tropical"!