DIARIO DE LA MARINA

16 PAGINAS | EDICION DE LA TARDE | 5 CENTAVOS

ACOGIDO A LA FRANQUICIA POSTAL E INSCRIPTO COMO CORRESPONDENCIA DE SEGUNDA CLASE EN LA HABANA.

AÑO LXXXVIII | HABANA, LUNES 1 DE NOVIEMBRE DE 1920.—LA FIESTA DE TODOS LOS SANTOS | NUM. 257

Las elecciones se están efectuando con tranquilidad

A las siete de la mañana se abrieron los colegios. - El pueblo cumple su deber cívico con entusiasmo. - Otras noticias.

PRELIMINARES DE LA FUNCION ELECTORAL

Desde muy temprano comenzó la actividad electoral. Grupos de ciudadanos iban de un lado a otro, al cumplimiento de sus deberes cívicos.

Las oficinas de los Comités de barrio, establecidas cerca de los Colegios, denotaban gran interés en ponerse al habla con los electores de sus partidos respectivos, en el deseo unánime de que ningún elector deje de cumplir su deber en este día en que designa el pueblo a sus mandatarios.

El día se presenta magnífico, día de verdadera fiesta. Fiesta en el ambiente y en los corazones. Los electores en los Colegios que hemos recorrido votan con la mayor armonía, sin gritos ni alardes partidaristas, con armonía, sin discusiones, con un entusiasmo que sin ser desbordante y bullanguero, invita al aplauso y al comentario encomiástico para todos.

Los que no tienen derecho al voto, participan de la fiesta observando el ir y venir de los electores, y en todas partes les oímos alabar la tranquilidad y el orden reinantes.

EN LOS COLEGIOS

A las seis de la mañana, ocuparon su puesto en los Colegios el personal de las mesas, los miembros políticos y escribientes de los mismos.

Después de prestar el correspondiente juramento, y hecha la entrega de la documentación electoral, se procedió a la constitución de las mesas, abriéndose los Colegios.

A las siete comenzó la votación.

LOS CARRUAJES

En las primeras horas el movimiento de carruajes no era intenso. Se veían circular automóviles de la Liga Nacional y del Partido Liberal. De estos últimos, muchos llevaban una banderita hoja con el retrato de don Marcelino Díaz de Villegas.

EL PUBLICO

Gradualmentefué aumentando el público en los Colegios. Muchos electores se dirigían a pie a los Colegios, denotando el deseo de votar por sus candidatos.

SIN INCIDENTES

La mañana transcurrió sin incidentes.

En la Jefatura de Policía a las diez de la mañana sólo se tenía noticia de haber sido relevado de su puesto y desarmado, un soldado que prestaba sus servicios de vigilancia en un colegio situado en la calle de San Isidro, por mostrarse incorrecto con el público.

EN LA JUNTA MUNICIPAL ELECTORAL

Gran actividad se nota en este importante organismo oficial, que se encuentra custodiado por piquetes de fuerzas del Ejército.

La citada Junta ha tenido conocimiento durante las primeras horas de la mañana que los colegios electorales número dos de Jesús del Monte, 3 de Atarés, 3 de Arsenal, 1, 6 y 10 de Arroyo Apolo, 1 y 4 de Villanueva, 1 de San Juan de Dios; 1 de San Isidro; 1 de Luyanó y 4 de la Ceiba no habían podido constituirse a las siete de la mañana como dispone la ley, por ausencia en unos casos de los Secretarios y en otros de los vocales.

Inmediatamente la Junta Municipal procedió a designar los sustitutos para que dichos Colegios puedan abrirse antes de las once de la mañana, hora máxima que señala la Ley; para cuando ocurran dificultades en la Constitución de alguna Mesa electoral.

En la Junta Municipal se dan grandes facilidades y se atiende con presteza a todos cuantos a ella concurren en demanda de certificados o de cualquier asunto legal.

La falta de personal disponible de los Partidos para sustituir a los secretarios que no concurrieron puntualmente a los Colegios, dificultó algún tanto el nombramiento de los Susittutos, pero prontamente fué solucionado por la Junta el inconveniente.

En la Junta Municipal electoral vimos al doctor Ricardo Dolz, al Presidente de la Asamblea Municipal Liberal, señor Rafael Martínez Alonso, y otras personalidades políticas y candidatos a puestos electivos, gestionando diversos asuntos relacionados con el funcionamiento de los colegios electorales que hasta aquella hora—nueve y media—no habían podido abrirse.

REUNION DEL EJECUTIVO LIBERAL

A las doce del día, según se nos informa, se reunirá el Directorio Liberal en el Círculo de la Avenida de Italia.

EL SR. JEFE DE POLICIA

Muy temprano, a punto de las 7, vimos recorriendo el centro de la capital al Teniente Coronel señor Cárdenas, Jefe de la Policía habanera.

El señor Cárdenas transitaba a pie y sin acompañamiento alguno.

EL EJERCITO

Como era de suponer no hay—hasta la hora de cerrar esta edición,—alarde de fuerzas militares.

En algunos Colegios solo hemos visto un número de la Guardia Rural. Y en no pocos se notaba la ausencia de la fuerza armada.

LA POLICIA

Desde las 6 a. m. estaba ya montado el servicio especial de custodia en los Colegios electorales.

Pero, en honor de la verdad, tampoco se notaba alarde alguno de esa fuerza guardadora del orden.

SERVICIO DE VIGILANCIA

Desde las primeras horas de la mañana, están prestando servicios de vigilancia, a las puertas de los colegios, parejas de soldados del Ejército Nacional. Un destacamento se halla también de servicio, de reserva, en la Jefatura de Policía.

Esas fuerzas están al mando del Comandante Betancourt, que con su ayudante el teniente Lombard Menocal y el Capitán Raul de los Santos, recorren la ciudad.

POLICIA DE RESERVA

En la Jefatura de Policía se encuentran también de reserva numerosos vigilantes de tráfico, ascendentes a unos trescientos. Asimismo han sido destinados para cada colegio dos policías encargados de mantener el orden.

LA SECRETA Y LA JUDICIAL

La Policía Secreta y la Judicial hállanse también acuarteladas.

POR PORTAR ARMAS

Los expertos Días y Castillo arrestaron en la esquina de San Nicolás y Valle, a Tomás Díaz Galiano, vecino de República 168, por portar un revólver. Quedó en libertad por haber prestado fianza.

Rafael Randich y Fernández, vecino de Lagunas, 50, fué también arrestado por habérsele encontrado un revólver, quedando después en libertad bajo fianza.

LOS EXPERTOS

Los expertos a las órdenes del Jefe interino sargento Eleuterio Vega y del sargento Cándido Hernández, durante la noche de ayer y mañana de hoy cachearon a distintos individuos.

EN SESION PERMANENTE

A las 8 y media se constituyó en sesión permanente la Junta Central Electoral.

El inspector doctor Vandama, presta sus servicios a las órdenes del doctor Hevia de la Junta.

El Presidente de la Junta Central Electoral doctor Arturo Hevia, voto en el Colegio del Barrio de Medina, Vedado. El Secretario de la Junta doctor Narciso Dávalos en el Colegio de Medina, número 5.

EL CIERRE DE LAS CANTINAS

Poco después de las ocho a. m.—apenas había regresado de votar el General José Miguel Gómez, llegó al Palacio de Prado y Trocadero el General Enrique Loinaz del Castillo—según nos informó, había obtenido del señor Secretario de Gobernación la orden prohibiendo hoy el despacho de bebidas alcohólicas en la Habana y suburbios.

El propio Coronel señor Charles Hernández dió acto seguido la orden telefónica a la Jefatura de Policía para que fuese trasmitida a todos los distritos de esta capital.

Seguramente que tanto el rasgo del muy amable general Loynaz del Castillo como el tacto y oportunísimo acuerdo del Secretario de Gobernación recibirán el merecido aplauso general.

EL VOTO DEL GENERAL JOSE MIGUEL GOMEZ.

Cerca de las ocho a. m. el General José Miguel Gómez acompañado de su hijo el Representante doctor Miguel Mariano Gómez y del señor José Izquierdo, salió de su residencia para dirigirse al Colegio de la Punta —San Lázaro 91, altos—donde le correspondía votar.

El General Gómez tuvo la cariñosa atención de brindar un asiento en su máquina a nuestro repórted que los acompañó al referido Colegio Electoral.

El Presidente del mismo señor Oscar Ramos anunció que como pensaba hacer con el ciudadano Presidente Mayor General Mario G. Menocal—allí también inscripto—suplicaba fuese otorgada la cortesía al General Gómez de no esperar turno.

En el Colegio—que acababa de constituirse—había varios electores, el primero, según oímos al propio Presidente el señor Agustín Gotisolo Fowler, que tiene en el Registro Electoral el número 10,576, cuya identificación ya se estaba efectuando al llegar el General Gómez.

A la indicación del señor Ramos asintieron los Vocales señores Julio La Villa y Enrique Martínez, cediendo su turno el elector Sr. Guillermo Izquierdo y Capote, obrero, que afablemente se prestó gustoso al acto de cortesía solicitado.

Seguía a este elector el señor Víctor Cañizares, Ayuda de Cámara del propio General José Miguel Gómez.

El General José Miguel Gómez ocupó breves momentos la tercera casilla de las cuatro allí instaladas, al tiempo que su hijo el Dr. Miguel Mariano Gómez era también admitido a ejercer el sufragio.

El general Gómez entregó dos boletos ya doblados al Presidente señor Ramos y éste los puso en manos del Vocal señor Enrique Martínez que las depositó en la urna, pronunciando la frase de ritual: '¡El General José Miguel Gómez, vota!'

Como rúbrica del acto el veterano Santa Colomo impresionó un magnesio, con el indispensable fogonazo y estampido simultáneo.

El general Gómez, seguidamente abandonó el local.

EL DOCTOR ALFREDO ZAYAS

El doctor Alfredo Zayas votó en el colegio número 4 del barrio de la Punta a las ocho y diez de la mañana.

Por dificultades de la organización hasta esa hora no pudo abrirse el Colegio.

El doctor Zayas, fué el prifero que depósito su voto.

Acompañaron al doctor Zayas, el general Pablo Mendieta, el coronel Martínez Lufriu y el señor Juan L. Rodríguez.

VOTO EL PRESIDENTE MENOCAL

A las once de la mañana, en el Colegio único del Templete, votó el Presidente de la República General Menocal.

Acompañaban al general los señores Domingo Noguer, Alberto de Armas, Subdirector de la Renta, el Dr. Juan Ramón O'Farrill, Subsecretario de Agricultura, Emilio Sardiñas y los ayudantes Brodermann y Tavío.

También acompañaban al señor Presidente sus hijos Raul y Mayito.

La cédula del General Menocal tenía el número 134,805, serie B.

El general Menocal hizo el número 171 de votantes.

Presidía la mesa el señor Maximino López.

(Continúa en la página 2)

Manifestaciones del Dr. Alfredo Zayas.

El doctor Alfredo Zayas, candidato a la Presidencia de la República por la Liga Nacional, ha declarado a uno de nuestros repórters, (refiriéndose a las manifestaciones hechas ayer por el general José Miguel Gómez) sobre que el triunfo en las elecciones de hoy será del Partido Liberal, no obstante las coacciones y atropellos de que es objeto, "que tiene la plenísima seguridad de que la victoria será franca, sin discusión, por abrumadora mayoría de legales vots del pueblo cubano, emitidos por la libérrima voluntad de los afiliados a la Liga y por una gran parte del elemento neutro de su candidatura y de la de su ilustre compañero el mayor general Carrillo."

Manifestó además el doctor Zayas "que esas lamentaciones del general Gómez y de sus partidarios son pura comedia con eu fin de extraviar la opinión pública, haciendo aparecer a los liberales como víctimas de coacciones, atropellos etc. que sólo existen en la mente de los propagadores de tan absurdas noticias."

Un muerto y cuatro heridos en un choque

EL SUCESO OCURRIO ANOCHE EN EL VEDADO.—SE ESTIMA PURAMENTE CASUAL.

Los vigilantes de la policía nacional 943, Gonzalo Hidalgo y 1639, Domingo Sánchez, condujeron anoche al Hospital Municipal Andrade, a tres mujeres y tres hombres que resultaron heridos en un accidente automovilista y a los cuales recogieron de sobre el pavimento, junto a las paralelas de los tranvías, en la calle 23 esquina a 12, en el Vedado.

Las tres mujeres y uno de los hombres viajaban en el automóvil de alquiler número 7560, que manejaba el chauffeur Manuel Valdés Millán, vecino de Hospital 5. Regresaban de la fuente luminosa, en Almendares, cuando ocurrió el accidente, obedeciendo ello a habérsele pelado una de las gomas con la pestaña de uno de los raíles de los tranvías, lo que hizo que la goma se zafara y el vehículo, al perder la dirección, fuera a chocar violentamente con un tranvía que iba en dirección contraria.

La violencia del choque hizo que los pasajeros del auto fueran despedidos de sus asientos recibiendo lesiones.

El doctor Bárcena, de guardia en el Hospital, asistió a los heridos, que resultaron nombrarse Manuel Valdés Millán, chauffeur, quien presentaba una herida en el parietal izquierdo fractura de la pierna derecha, contusiones y desgarraduras diseminadas por el cuerpo y fenómenos de conmoción celebral; Francisco Hermida Villar, motorista y vecino de 15 número 48, resultó con desgarraduras leves; Faustino Valdés Calzadilla, vecino de Hospital 5, ofrecía contusiones y desgarraduras diseminadas por el cuerpo; fractura de ambos brazos, una herida por avulsión y fractura de la pierna izquierda y probable fractura de la base del cráneo. Falleció a poco de ser asistido.

Genoveva del Corral domiciliada en Zanja 115, tiene lesiones en la cabeza desgarraduras diseminadas por el cuerpo y fenómenos de conmoción cere-

(Pasa a la página 3, columna 6)

Declaraciones del general José Miguel Gómez a la Prensa Asociada.

El lunes tendrán lugar las elecciones más importantes que ha habido en Cuba. Los liberales van a los comicios con grandes desventajas: ellos han estado sufriendo meses de persecuciones, coacciones e intimidaciones, como se ha demostrado con numerosa prueba documental; liberales han sido heridos y matados arbitrariamente en muchas localidades; contra ellos —para tratar de captarse las simpatías del Gobierno americano—se han hecho falsas acusaciones haciéndolos aparecer como revolucionarios; ellos han estado luchando y lucharán no contra un Partido político, sino contra parte de la fuerza pública que está abiertamente apoyando al Partido Conserador, violando los Artículos 217 y 315 del Código Electoral.

Hechos innumerables podrían citarse, pero me limitaré a citar tres o cuatro. El Gobierno en tres casos concretos ha ignorado los fallos de la Junta Central Electoral y del Tribunal Supremo. Este es el caso de Albarrán, que está actuando de Alcalde de la Habana en contra de la Ley y contra los fallos de la Junta Central Electoral y del Tribunal Supremo. Los otros casos son los de Cifuentes, en donde el Supervisor impidió al Presidente y empleados de la Junta Municipal Electoral el acceso al local de la Junta; y el de Madruga, en donde el Supervisor acusado de coacción se niega a obedecer una orden del Juzgado alegando que estamos en guerra con Austria Hungría, y que él ee res-

(Pasa a la pla 3; columna 3)

Se suspenden las Elecciones en Unión de Reyes

Se han presentado en la Junta Central Electoral 14 miembros de Mesas del pueblo de Unión de Reyes, protestando de que no han podido constituir las Mesas electorales, por que la Guardia Rural quitó las cédulas a muchos electores liberales, y dió plan de machete a los grupos, haciendo disparos al aire.

Grupos de liguistas destrozaron el Círculo Liberal.

Las elecciones fueron suspendidas, y la Junta Central Electoral comisionó a dos inspectores para que inmediatamente se personaran en dicho pueblo.

GACETA INTERNACIONAL

La caballerosidad de los salvajes

"Por extraño que parezca, los salvajes pueden dar lecciones de caballerosidad a los civilizados, durante la guerra.

Cuando los maoríes van a combatir con guerreros de otra tribu, anuncian al enemigo el número de combatientes que van a echar al campo, con objeto de que las fuerzas sean iguales, y hasta les proveen de armas y municiones para que no luche con desventaja.

Refiérese que al preguntar a un jefe maorí por qué no había atacado a un convoy de provisiones y municiones destinadas a los ingleses, con los cuales estaba en guerra, y que podía haber copado fácilmente, respondió lleno de asombro.

—¿Cómo iban a combatir los ingleses si me hubiese apoderado de su pólvora y de sus provisiones?

Otro jefe, al ser insultado por un colega suyo, dijo que éste no se hubiera atrevido a tratarle de una manera tan humillante, si no hubiese dispuesto de mejor armamento y de más guerreros. El otro jefe envió entonces al insultado la mitad de sus armas, y le prometió reducir el número de sus guerreros, para igualar las fuerzas."

Si esto que leemos en "Alrededor del Mundo" es verdad, no cabe duda de que esos maoríes son unos salvajes.

Entre nosotros, el que tiene un puño como una maza de Fraga, no por ello, le presta a su adversario la mano izquierda para que se defienda. Y el que se gasta un 48 reforzado, no anda creyendo en boberías de puños más o menos, y madruga... por si acaso, dándole gusto al dedo.

Para eso somos civilizados.

Con el título de "El terror en Irlanda", anunciaba un cable de la pasada semana los dolorosos sucesos ocurridos en Galway. Durante toda la noche la población fué presa del más estupendo pánico a consecuencia de los disparos de los tanques y ametralladoras.

Un soldado había sido herido en una mano.

Inmediatamente veinte policías salieron y empezaron a disparar por las calles principales. La población huía presa del pánico. Los niños fueron pisoteados lastimosamente. Las mujeres se desmayaron.

Nosotros creíamos que estas escenas eran patrimonio exclusivo de la Guardia Civil en España; pero...

En todas partes cuecen bravas.

G. DEL R.

Gompers declara que Harding es ardiente campeón de la esclavitud industrial

Se inauguró el servicio aereo Key West-Habana.-El próximo Congreso Americano.

GOMPERS CONTRA HARDING

NEW YORK, Octubre 31

Samuel Gompers, Presidente de la Federación Americana del Trabajo en una declaración publicada esta noche, dice que según investigación practicada de los puntos de vista y practicadas del Senador Harding acerca de la vida industrial del pueblo de su residencia, ha probado su duplicidad en relación con su pretendida amistad por el pueblo obrero, demostrando ser un ardiente campeón de la esclavitud industrial.

El candidato presidencial por el Partido republicano, dice Samuel Gompers, es el director de un sistema establecido por una asociación de patronos por la cual los obreros que son despedidos de sus trabajos no pueden obtener empleo de ninguna otra fábrica.

EL SERVICIO AEREO KEY-WEST HABANA.

KEY WEST, Noviembre 1o.

Hoy al mediodía saldrán para esa en primer viaje los aviones de la línea aérea Key West-Habana.

Estos buques aéreos llegaron ayer tarde trayendo pasaje desde New York y Miami.

En uno de los aviones viaja un operador cinematográfico que tomó 8,000 pies de películas durante la travesía de New York a esta.

El avión que inaugurará el servicio hoy, lleva doce pasajeros para la Habana.

LA UNION CENTROAMERICANA

SAN SALVADOR, Octubre 31.

Los delegados de la república del Salvador al Congreso de países centroamericanos que a principios de Noviembre discutirán la propuesta unión de las repúblicas centroamericanas, salieron hoy para Antigua, Guatemala, donde se celebrarán las sesiones.

Un miembro de la legación de Costa Rica salió hoy para los Estados Unidos, cumpliendo una misión de su gobierno cerca de todas las naciones centroamericanas.

GUATEMALA, Octubre 31.

Los representantes de Honduras y Nicaragua han llegado aquí y se dirigirán mañana a Antigua para asistir a la conferencia que se celebrará para la propuesta unión de las repúblicas centroamericanas.

Las elecciones del Congreso que se estan celebrando en Guatemala se efectuarán bajo el mayor orden.

EL ENTIERRO DEL REY ALEJANDRO DE GRECIA

ATENAS, Octubre 27.

El cadáver del Rey Alejandro fué colocado esta noche en el mausoleo real e Tatoy, después del servicio fúnebre efectuado en la Catedral. La Reina Madre Olga y otros miembros de la familia real de Grecia, Madame Manos, viuda del difunto Rey, el Príncipe de la Corona de Suecia, el Príncipe Regente de Serbia, los representantes del Rey Jorge de la Gran Bretaña, y del Rey Víctor Manuel de Italia, los miembros del cuerpo diplomático y los funcionarios del gobierno llenaron el templo al extremo de que el público no tuvo cabida en él.

El pueblo en masa se apiñaba en las calles por donde pasó el cortejo fúnebre, a cuya cabeza iba el féretro montado sobre un armón de artillería tirado por marineros. Destacamentos navales, de Inglaterra, Francia e Italia formaron en ambos lados de la ruta por donde pasó el fúnebre cortejo, presentando armas a su paso.

EL ULTIMO DISCURSO DE HARDING

MARION OHIO, Octubre 31.

En una declaración hecha esta noche al finalizar us campaña el Senador Harding declaró que las elecciones del martes sacarán a relieve dos grandes cuestiones; la Liga de Naciones de París y la política doméstica de los Estados Unidos. La cuestión de la Liga según ha sido presentada por los demócratas, dijo el candidato republicano, podía resumirse simplemente en esta pregunta: ¿Debemos entrar en la Liga de Naciones de París asumiendo entre otras obligaciones, la obligación del artículo 10o.?

A esta cuestión, dijo, los demócratas contestan: "Sí", y los republicanos: ('No".

El candidato republicano declaró también que el país ya había contestado: "No", y que en consecuencia los demócratas habían tratado de engañar al pueblo respecto al verdadero alcance de la Liga haciendo aparecer que los republicanos se oponían a toda alianza internacional.

Los asuntos democráticos, agregó, indicaban que había una gran brecha América Unida dispuesta a mar-

(Pasa a la plana 2)

JAI ALAI

Primer partido:
De 30 tantos.
Lo ganaron los blancos.
Boletos a:
$3.41

Primera quiniela.
De 6 tantos.
Ganador: Larrinaga.
Boletos a:
$5.72

Segundo partido.
De 30 tantos.
Lo ganaron los azules.
Boletos a:
$4.27

Segunda quiniela.
De 6 tantos.
Ganador: Navarrete.
Boletos a:
$4.74

UN GRUPO DE OBREROS AGREDIO A TIROS AL "NOY DEL SUCRE"

La cordialidad hispano-germana. -- El doctor García Koholy, enfermo.-Otras noticias.

EL "NOY DEL SUCRE' AGREDIDO A TIROS

MADRID, Octubre 31

En despachos telegráficos de Barcelona se anuncia que un grupo de obreros en la calle de Mendizábal hizo varios disparos de revólver al leader sindicalista Salvador Seguí, conocido por el 'Noy del Sucre'. Este resultó ileso, pero en cambio unos transeuntes que pasaban por la calle cuando el suceso, resultaron heridos.

La policía detuvo a los agresores, que se cree pertenezcan a un sindicato de obreros libres.

LA CORDIALIDAD HISPANO-GERMANA

MADRID, Octubre 31

El nuevo Embajador alemán, Conde Ernest Langwert Von Sinmern, presentó ayer sus credenciales al Alemania y España. Expresó la gratitme diplomático y vistiendo traje de paisano.

El embajador manifestó al Monarca que consagraría todos sus esfuerzos para desarrollar las excelentes relaciones que existen entre Alemania y España. Expresó la gratitud que Alemania sentía por la labor humanitaria que hizo el Rey Alfonso durante la guerra, labor que alivió los sufrimientos de muchos de sus compatriotas. Concluyó declarando que trataría de consolodir con la ayuda del Rey la armonía y la cordialidad de relaciones entre ambos paisese y hacer que fueran más íntimos y profndas los sentimientos mutuos de ambos pueblos que han existido desde hace muchos siglos.

El Rey Don Alfonso respondió expresando el placer que sentía al oír el testionio de gratitud expresado por la labor de amor y humanidad que España había efectuado durante la guerra, reiterando los deseos del Embajador para que sean más estrechas las relaciones que unen a ambas naciones.

GARCIA KOHLY ENFERMO

MADRID, Octubre 31

El Ministro de Cuba doctor Mario García Kohly se encuentra en cama víctima de un ataque nervioso.

EN HONOR DE LOS DELEGADOS HISPANO-AMERICANOS

MADRID, Octubre 31

El doctor Rodríguez Caracido, Rector de la Universidad de Madrid dió hoy una fiesta en honor de los delegados de las Repúblicas Hispanoamericanas al Congreso Postal.

Al acto asistieron todos los diplomáticos españoles y americanos y distinguidas personalidaddes, pronunciándose elocuentes discursos tendientes a estrechar más las relaciones entre la Madre Patria y las naciones de la América Española.

OPINION SOBRE LA SITUACION FINANCIERA EN ESPAÑA

MADRID, Octubre 31

El ex-Director general de Aduanas, Daniel Río, publica hoy en 'La Libertad' un ataque contra el gobierno en relación con la política financiera la cual dice conduce al país a una catástrofe.

El articulista señala que ya España no ocupa la situación próspera que gozaba durante la guerra. El Stock en metálico en los bancos de España asciende a 3,074.000,000 de pesetas, mientras que la circulación del papel asciende a cuatro mil millones doscientos once mil.

Las cuentas comerciales han disminuido considerablemente desde 1919, de 1.732,000,000 de pesetas, a 1,685.000,000 al finalizar Octubre.

El señor Río llama la atención al hecho de que el déficit del presupuesto en este año asciende a 1.000,000,000 de pesetas, suma que se hará mayor con el aumento de los adelantos a los ferrocarriles para material y el aumento de jornales agregando que la política del gobierno ha disminuido el valor de la peseta en un cuarenta por ciento' y que la situación se va agravando por momentos.

Al mismo tiempo, agrega, las cuentas corrientes van disminuyendo, debido al descenso en el negocio de exportación mientras que los precios de cada artículo de consumo van subiendo.

El señor Río termina su artículo pidiendo que la opinión pública actúe rápida y enérgicamente con objeto de que se efectúe un cambio en la política que sigue el gobierno.

DECLARACIONES DEL JEFE DEL GOBIERNO

MADRID, Octubre 31.

El jefe del gobierno don Eduardo Dato, en una declaración hecha hoy respecto a la perspectiva en las próximas elecciones generales exprsó la opinión d que el gobierno obtendría una mayoría igual a la de 1914.

Declaró además que la opinión pública iba volviéndose rapidamente en

(Pasa a la plana 2)

EL SERVICIO AEREO ENTRE LA HABANA Y CIENFUEGOS, SE INAUGURO AYER

El pasado mes de julio se había anunciado la inauguración del servicio aéreo entre la Habana y Cienfuegos, pero causas diversas hicieron entonces imposible este acto, que fué aplazado por la **Compañía Aérea Cubana**, dueña de los aeroplanos que habían de hacer el recorrido.

Vencidas ya, si no todas, parte de las dificultades, pudo realizarse ayer el viaje inaugural, que fué utilizado, mediante contrato, para fines comerciales.

Organizaron la excursión los señores Abundio García y Manuel Lozar, representantes generales del chocolate **Tipo Italiano**, del que llevaron a Cienfuegos un buen cargamento para repartir, como souvenir, entre el comercio y familias conocidas de la localidad.

Ayer, pues, quedó inaugurado el servicio regular aéreo entre la capital de la República y la ciudad de Cienfuegos.

A las ocho de la mañana, se remontó, en los terrenos de la Compañía Aérea, en Columbia, uno de los gigantescos **Goliats** marca **Farman**, con cabida para doce pasajeros.

Figuraban en la expedición los siguientes señores:

Abundio García y Manuel Lozar, organizadores, y Saviur, operador cinematográfico.

La prensa capitalina estaba representada por Desiderio Colina, de La Lucha y La Noche, y Julio César Menéndez, **amateur**.

Ostentó la representación del DIARIO nuestro compañero Roberto Santos.

Iban además, el piloto y su ayudante, señores Lucien Coupet y Jutz.

En total: ocho.

Con suavidad, de un modo imperceptible, fuese elevando el **Goliat** hasta alcanzar una altura de novecientos a mil metros mantenida en todo el viaje.

Durante un buen rato fueron los excursionistas acompañados por el presidente p. s. de la Compañía Aérea, señor Ognathen ysu esposa, que tripulaban otro **Farman** de menor tamaño pilotado por **Le Roy**.

Además y como avanzada, podemos decir que alentadora para los novicios, precedió al **Goliath** en su viaje hasta Cienfuegos un pequeño aeroplano **Curtiss**, de la propia Comuañía, conocido por **El Diablo Rojo**, no solo por su asombrosa ligereza sino también por sus condiciones aviatorias.

Bajo las expertas manos del piloto señor Fred Kelly, el **Diablo Rojo** evolucionaba caprichosa y admirablemente, ya encima ya debajo del **Goliat** o ya adelantándose hasta perderse de vista.

Como ayudante y pasajero iban en él Rafael Zaldo y Carlos Teller.

Cuarenta minutos después de la salida atalayaron los excursionistas la costa sur de la isla y los diversos pueblecitos y villas y ciudades fueron avistándose en sugestiva, hermosa e ininterrumpida sucesión, para poner en las miradas de todos la avidez de una interrogación y en todos los labios un comentario, sugeridos unos y otras por las novísimas impresiones de la perspectiva a tal altura: Este poblado parecía un tablero de ajedrez; este ferrocarril que cruzaba serpenteando semejaba una lombriz; aquel pueblo parecía un parquecito inglés; aquel otro un "Nacimiento"... hilillos tenues, los ríos y fideos las carreteras, y todo ello constituyendo en conjunto bellos y policromos tapices que parecían la

(Pasa a la pla 3; columna 5)

Información Cablegráfica

(Viene de la PRIMERA)

una entre las mentecaterías de la política de Wilson y la "política constructiva definida" propuesta en detalle por los republicanos.

Mr. Harding dió cuenta de un telegrama dirigido a todos los candidatos republicanos para el Senado diciendo que el pueblo debe de entender que la selección de un Senado republicano sería una contribución a char adelante hacia nueva confianza y nuevos triunfos.

Este ha sido el último discurso pronunciado por el candidato republicano senador Harding.

VIOLENTA OFENSIVA CONTRA WRANGEL

SEBASTOPOL, Octubre 31.

Las fuerzas bolshevikis rusas han iniciado una violenta ofensiva para barrer a los ejércitos mandados por el general barón Wrangel jefe del gobierno de la Rusia Meridional. Los bolshevikis han atacado en dos puntos, cruzando el río Dnieper frente a Nikopol y Khakova. Tropas del frente polaco y masas de soldados siberianos se utilizan en la ofensiva, que ha sido reforzada con objeto de romper las líneas de Wrangel. Esta es la primera vez que el general Wrangel se ha visto excedido en soldados, en artillería y en material de guerra.

Wrangel ha estado replegando su frente para crear reservas en preparación de esta ofensiva que ha estado esperando desde hace unos cuantos días.

EL ENTIERRO DEL ALCALDE DE CORK

CORK, Octubre 31.

A presencia de los dignatarios de la Iglesia, de infinidad de antiguos camaradas voluntarios y de millares de sus paisanos, el cadáver de Terence Mac Swiney, ex-Alcalde de Cork, fué sepultado en el "lote republicano" del cementerio de St. Finbarr, situado en las afueras de Cork.

A pesar del esplendor con que los altos dignatarios de la Iglesia revistieron el acto, la ceremonia fué simple pero imponente.

En las afueras del Cementerio, ocultas por enormes multitudes del pueblo, los carros blindados, con sus ametralladoras preparadas, y media docena de camiones llenos de soldados, fueron llevados a la carretera dando un aire siniestro a la solemnidad del acto que se realizaba. Durante el traslado del cadáver desde el Ayuntamiento, cruzando las calles llenas de público hasta la Catedral de Santa María y después durante la marcha del cortejo fúnebre desde el templo hasta el cementerio no ocurrió desorden ni incidente de violencia de ninguna especie.

La ciudad de Cork y todo el país rindió su tributo a la memoria del nuevo mártir. El cadáver fué enterrado al lado de los restos del ex-Alcalde Mac. Curtain, que fué asesinado hace varios meses. Pocas yardas lo separan de las tumbas de José Murphy, quien al igual que Mac. Swiney se dejó morir de hambre en la Cárcel de Cork, tumba que está adornada con una bandera americana, y de otros dos soldados republicanos irlandeses.

El Arzobispo Hart, de Cassel, ocupó el trono presidiendo la misa solemne de requiem en la Catedral de Santa María. Monseñor Cohalan, Obispo de Cork, fué el oficiante, siendo asistido por los arzobispos Clune de Perth, Australia y Barry de Hovart, Tasmania, y los obispos Browne de Clovne, O'Sullivan de Kerry, Foley de Baltarat, Australia, y Fogarty de Killaise.

El féretro envuelto en la bandera republicana de Irlanda descansó sobre un catafalco cubierto con un sudario, que se usan en las exequias de los altos dignatarios de la iglesia.

La distancia de dos millas que hay desde la Catedral hasta el cementerio fué cubierta por millares de personas que se descubrieron respetuosamente al paso del cadáver conducido en hombros de los hermanos y amigos íntimos del finado.

Al terminar la ceremonia religiosa y partir el cortejo fúnebre formado bajo la supervisión de los voluntarios irlandeses, las campanas de la Catedral empezaron a dobla, siguiéndole inmediatamente las de todas las iglesias de la ciudad.

John Peter Mac Swiney, hermano del difunto presidió el duelo. Detrás de él marchaba el padre Domenic, confesor de Mac. Swiney y Arthur Griffith, vicepresidente de la república Irlandesa. A la cabeza de la procesión marchaban ciento cincuenta sacerdotes, seguidos por infinidad de acólitos y altos dignatarios de la iglesia, siguiéndoles dos carrozas llenas de flores y una compañía de voluntarios vestidos con trajes de paisano y veinte y cinco carruajes ocupados por mujeres.

Un ejército voluntarios conduciendo cada soldado una corona de flores formaban dos columnas en el cortejo y otro cordón de voluntarios contenía al pueblo descubierto que llenaba las aceras. Entre las coronas había muchas de americanos. Después de haber bajado el sarcófago a la sepultura se le disparó una salva de tres descargas hechas con revólvers.

Mr. Griffith, rindiendo un homenaje a la obra de Mac. Swiney en pro de la causa irlandesa declaró que Juana de Arco encontraría en el ex-Alcalde Mártir, en el cielo un compañero digno de ella.

ELECCIONES APLAZADAS

ATENAS, Octubre 31.

Las elecciones generales fijadas para el día nueve de septiembre han sido aplazadas para el día 14 de dicho mes.

DECLARACION HITCHOCK

OMAHA, Nebraska, Octubre 31.

El senador G. H. Hitchcok en una declaración hecha sobre la noticia circulada por Mrs Douglass Robinson de que el hermano, Teodoro Roosevelt aprobó la reserva Lodge al Convenio de la Liga de Naciones dijo:

"En los despachos de la prensa una equivocación muy grave a la llamada reserva Lodge hecha por Mrs. Dougles Robinson hermana de Teodoro Roosevelt fué cometido. Dícese que cuan él estaba enfermo el senador Lodge visitó el hospital y que el expresidente Roosevelt aprobó todas las reservas hechas por él. El hecho es que Roosevelt falleció antes de que se reuniera la conferencia para discutir el tratado y en aquella fecha todavía no había escrito el convenio de las naciones ni se pensaba que pudiera ser escrito. Mr. Roosevelt murió el día nueve de Enero de 1919. La conferencia de París empezó tres semanas después y el tratado no fué firmado hasta cinco meses más tarde.

Las reservas Lodge no fueron redactadas o informadas por el comité de relaciones exteriores hasta septiembre y Roosevelt hacía ocho meses que había muerto. De hecho varias de las reservas de Lodge estan en directa contradición con el gran discurso pronunciado por Roosevelt cuando recibió el premio Nobel en Cristiania.

VAPOR TURCO

NEW YORK, Octupbre 31.

El vapor de pasaje turco Guldjemal, primer buque que enarbolando bandera ha entrado en este puerto, fué detenido hoy en cuarentena a su llegada de Constantinopla y Gibraltal para que los inspectores de sanidad pudieran inspeccionar el pasaje. Se había informado que el barco había salido sin patente sanitaria, pero el documento firmado por los consules en los puertos de epartida fué presentado hoy.

En general la salud de los 956 pasajeros que traía a bordo Tres cuartas partes de los iuales venían en buenas condiciones. Exceptuando un caso de fiebre tifoidea.

El Guldjemal fué construido en 1874 y antiguamente se llamó el Germanic y perteneció a la Whiter Stanar.

Este buque hace veinte años en unión de su buque hermano el Britanic se les llemó los "Lebreles del Atlantico"

Al Germanic primero se le bautizó con e nombre de Ottowa y después fué adquirido por una compañía turca qu ehacia la travesia en aguas orientales. Durante algun tiempo se utilizó "como barco de peregartimos conduciendo millares de mahometanos a Geda puerto cerca de Feca, en su peregrinación anual.

FUERTOS POR EL GAS

NEW YORK, Octubre 31.

Cuatro personas se encontraron muertas hoy víctimas de envenamiento por gas, en unas casa de inquilinato en la calle 53. El accidente fué motivado por haberse desprendido la tubería de goma que conectaba el mechero de gas con un calentador. Al parecer las cuatro víctimas fueron despertadas por los gases porque sus cadáveres se encontraron cerca de la ventana que no pudieron abrir. Las víctimas son Mr. and Mrs John Harold, de 40 y 35 respectivamente; y H. F. Lamberg y E. Perkins, tripulantes del acorazado Florida. Estos dos jóvenes eran telegrafistas, inalambricos que disfrutaban una licencia.

DE ORO EN CAMPAÑA

NEW YORK, Octubre 31.

Alfredo de Oro, el notable billarista cubano empezará un match de tres cientos puntos de carambolas por tres bandas contra Ralph Greenleaf, notable campeón de piña.

KEMAL BAJA Y LOS JUDIOS

LONDRES, Octubre 31.

Las fuerzas de Mustapha Kemal bajá, leader nacionalista turco, han obligado a ciento ochenta familias hebreas a salir de Adabasar, Asia Menor, para Ismid, según despachos recibidos de Constantinopla. Los fugitivos llegaron a Ismid en condiciones desastrosas habiendo tenido que abandonar todas sus pertenencias. Los griegos, sin embargo, los recibieron amigablemente dándoles un albergue provisional. Las sociedades de socorros se han ocupado de las viudas y de los huerfanos.

EL TRONO DE GRECIA

LUCERNA, Suiza, Octubre 31.

La aceptación del trono de Grecia por el Príncipe Pablo depende por completo de los deseos del pueblo griego, dijo hoy el joven príncipe al Ministro griego en Suiza, al ser informado verbalmente de que el gobierno de Grecia lo llamaba para asumir la soberanía ocupando el trono.

El Príncipe Pablo declaró que solo subiría al trono en caso de que el pueblo griego no quisiera el regreso del Rey Constantino y excluyera al Príncipe Jorge.

El Príncipe Pablo agregó que él consideraba que el trono pertenecía al Rey Constantino y que al Príncipe Jorge correspondía el primer honor.

El Ministro, al hacer la oferta al Príncipe Pablo dijo que el gobierno griego deseaba saber de antemano si el Rey Constantino y el Príncipe Jorge reconocerían la ascensión al trono del joven príncipe.

"Os doy gracias, así como al gobierno griego, declaró el Príncipe Pablo por las simpatías que me habéis demostrado con motivo del fallecimiento de mi amado hermano, y contestando a nuestra oferta, os ruego que lleveis mi agradecimiento al gobierno griego, rogándole que a la vez se lo trasmita al pueblo. Declaro que no comparto la opinión del Gobierno griego por la cual, según la constitución se me llama hoy a asumir el Trono.

El Trono no me pertenece a mí. Pertenece a mi augusto padre el Rey Constantino y mi hermano mayor el Príncipe Jorge es constitucionalmente su sucesor. Ninguno de ellos ha renunciado sus derechos, pero ambos fueron obligados a salir de Grecia obedeciendo a un supremo deber patriótico. La solución de la cuestión surgida por su partida está todavía pendiente.

Respecto a las condiciones especiales especificadas en vuestra oferta, el Rey ha declarado siempre su deseo de subordinar su voluntad a la libre expresión del deseo del pueblo griego. En cuanto al príncipe Jorge jamás ha hecho declaración de ninguna especie, y yo no debo pedirle que renuncie a sus derechos. Estoy convencido de que el pueblo griego es el que tiene el derecho de hacer su declaración final por la libre expresión de su voluntad a la cual, en interés de nuestra querida patria todos nos sometemos sin oposición de ninguna especie.

Por esta expresión de la voluntad del pueblo griego quedará asegurada la paz interna y a la vez los lazos que siempre han unido al pueblo griego con la dinastía fundada por mi venerable abuelo, el difunto Rey Jorge quedarán fortalecidos. Todos los miembros de esa dinastía tienen el derecho eventual al Trono. Por lo tanto, yo ocuparía el trono únicamente en caso de que el pueblo griego no deseara el regreso de mi augusto padre y excluyera al príncipe heredero Jorge de sus derechos de sucesión."

Una declaración oficial conteniendo la réplica dada a la oferta hecha por el gobierno griego fué publicada esta noche.

LOS IRLANDESES EN POLO GROUNDS

NEW YORK, Octubre 31.

Más de cuarenta y ocho mil personas congregadas esta tarde en Polo Grounds rindieron un tributo a la memoria del ex-Alcalde Mac Swiney acordando pedir al Presidente Wilson que proteste contra los ultrajes hechos a la Verde Erin y que reconozca la república irlandesa.

Aunque una orden policíaca prohibía las procesiones, los miembros de varias sociedades marcharon lentamente hacia el parque beisbolero llevando las banderas verde, blanco y naranja de la república irlandesa y con crespones de luto en las mangas de sus sacos.

Eamond de Valera, Presidente de la República Irlandesa fué aclamado durante más de media hora cuando se presentó en el terreno.

Entre los oradores figuraron el gobernador Smith, el alcalde Hylan y varios miembros del clero católico y protestante.

TERMINO LA HUELGA DE VERACRUZ

VERACRUZ, Octubre 31.

Después de una conferencia celebrada hoy entre los representantes de los huelguistas y sus patronos en Ciudad Méjico, a la cual asistió el Presidente de la Huerta, se anunció que se había llegado a un arreglo provisional de la huelga de estibadores y trabajadores de muelle de este puerto.

Los obreros, que abandonaron los muelles el día veinte y dos de octubre han acordado reanudar el trabajo inmediatamente percibiendo los antiuos jornales en espera de que se fije una nueva escala de sueldos. Los barcos serán cargados y descargados rápidamente. Todas las huelgas de simpatía declaradas en Puerto Méjico, Tampico y Progreso, han sido anuladas bajo las mismas condiciones.

En un principio se temió que el movimiento se extendiera a otras industrias pero han procedido con toda normalidad. Todas las casas comerciales, sin embargo se cerraron ayer porque el Presidente de la Huerta no había cumplido en el ruego hecho por la Cámara de Comercio de Veracruz solicitando que los obreros de muelles fueran protegidos durante la huelga.

Cinco barcos americanos, dos holandeses, un italiano y dos británicos han sido detenidos en puerto debido a la huelga.

CONTRA EL TRATADO DE VERSALLES

BERLIN, Octubre 30.

El doctor Egene Schiffer, exMinistro de Justicia hablando hoy en el Reichstag contra el tratado de Versalles dijo que el pueblo alemán había sido engañado abandonando sus armas por el Presidente Wilson, cuyo fracaso al no sostener sus catorce puntos habían hecho que el tratado fuera fuera la burla y la prisa del mundo. Los alemanes por lo tanto, declaró el doctor Schieffer tienen no solamente el derecho moral sino el derecho documentado para exigir la revisión del tratado.

El tratado en sí dijo el ex-Ministro es un crimen contra la nación germana y contra todo el mundo."

El ataque al parecer alcanzó la aprobación de todas las secciones, pero Herrn Daumig, laeder de los nuevos comunistas profetizando una revolución y la caída del capitalismo, declaró que su partido deseabr la revisión por otros medios con la cooperación del proletariado internacional y con la aprobación de toda la maquinaria de producción tan rapida y tan completamente como sea posible.

LOS ULTIMOS TOQUES PARA EL COMIENZO DE LAS ELEECCIONES

NUEVA YORK, Noviembre 1o.

En vísperas de las elecciones, los cuarteles generales, tanto el de partido republicano como el del democrata, se ocupan en darle los últimos toques a la contienda presidencial que llevará bien a la victoria o a la derrota.

"Cox y Roosevelt ganaran", manifestó George White, presidente del comité nacional democratico.

Por otra parte Will H. Hayes, jefe de las fuerzas republicanas dijo que está convencido de que Harding alcanzará, por lo menos 368 y muy probable. 395 de los 531 votos electorales. El número necesario para ser electo es de 266.

Ambos partidos luchan desesperadamente por ganar los Estados "dudoso", y para obtener los votos necesarios en esos esfuerzos en favor de los senadores en aquellos Estados cuyos votos electorales no son lo bastante suficiente para creerlos indispensables. El ejempl más saliente d elos de primera categoria que es Ohio, Estado nativos de ambos candidatos cuenta con 24 votos electorales; y entre los de segunda categoría figura el Nevada, con sólo 3 votos.

Otros Estados, en los cuales la contienda de última hora es intensa y en los que ambos partidos creen tener la mayoría, son:

Arizona, Kentucky, Merviand, New Mexico, Tennasee y Oklahoma.

QUEJA DE LOS ATLETAS QUE FUERON A AMBERES

NUEVA YORK, Noviembre 1.

La Comisión Americana en los Juegos Olimpicos, en una declaración preliminar, contestando quejjas de varios miembros de los juegos atleticos acerca del trato en el viaje a Amberes en el transporte "Princesa Mastoika" dijo hoy que circunstancias inevitables hicieron imposible dar mayor trato a los atletas y que el día 4 de diciembre se dará más completo informe por la Comisión.

REANUDACION LE LA HORA ORNARIA

NUEVA YORK, Noviembre 1o.

Hoy se suprimió el ahorro de luz diurna en esta ciudad, a las dos de la madrugada, reanudándose la hora ordinaria. La calle de Wall que ha venido utilizando el ahorro de luz se regirá desde mañana por la hora oriental, con lo que empezará y cerró sus operaciones una hora antes que aquellas ciudades que no utilizan el ahorro de luz.

NO HAY SATISFACCION CON EL ARREGLO DE LA HUELGA

VERACRUZ Noviembre 1o.

La Cámara de Comercio e Industria y la Asociación de Patronos de Buques, no estan satisfechos con el arreglo provisional de la huelga, de estibadores y operarios de muelles, declarando que el arreglo, logrado en la conferencia a la Cue asistió el Presidente de la Huerta, no podía aceptarse completamente hasta que las autoridades le sean garantias al personal para trabajar cuando y donde le plazca, como exprtsa la Constitución de la República. Se asegura que el arreglo no resuelve los problemas que envuelve la controversia que la semana pasada produjo la tan grave trastornos en esta ciudad.

CONSPIRADORES SENTENCIADOS

SEUL, Corea, Noviembre 1o.

Once personas comprometidas en los recientes desordenes políticos en esta ciudad y los cuales fueron convictos de conspiración han sido sentenciados a reclusión temporal de uno a tres años. La sentencia deduce del tiempo de reclusión el tiempo de prisión por dicho procesamiento.

EXTRACCION DEL CODAVER DE MR HUGO SCHMITH QCE PERECIO AL CAER EN EL FONDO DE UNA MINA DE COBRE

PEEKESKILL, Noviembre 1o.

El cadáver del profesor Hugo Schfitt, geólogo de la Escuela de Hackeley, en Tarrytown, quien el miércoles pasado dió un traspié y cayó en un poso de 276 pies de profundidad de una mina de cobre abandonada en esta localidad, fué extraido anoche.

Los profesores compañeros del finado, sus parientes y un motorista estuvieron buscando el cadáver en agua durante la noche y el día, empleando cloques. Y cuando se iba a desistir de la busca del cadáver, anoche, se apeló a desaguar la mina como últifo recurso y entonces se encontró.

(Más cables en la página 10)

A ULTIMA HORA

VICTORIA DE LOS CANDIDATOS ANTI-SOCIALISTA EN ROMA

ROMA, Noviembre 1o.

Los candidatos anti-socialista resultaron victoriosos en las elecciones municipales por gran mayoría.

Cables de España

Viene de la PRIMERA página

favor del ministerio actual a consecuencia de los credos revolucionarios avanzados por los partidos de la oposición.

La policía del gobierno agregó será la siguiente: "Paz trabajo cultura y justicia".

Cuando se reunan las Cortes, dijo el jefe del gobierno, el Ministerio pedirá que se dicten leyes para tratar sobre los crímenes sociales, que están causando enormes perjuicios al país.

ATENTADO SINDICALISTA

ZARAGOZA, Octubre 31.

Un sindicalista hirió anoche gravemente de un tiro al obrero Hilario Pérez.

LOS SUELDOS DE LOS TOREROS

MADRID, Octubre 31

La nueva unión de toreros ha fijado una escala del sueldo mínimo que deben pagar las empresas por cada corrida a los miembros de la Asociación.

A los espadas y toreros se le darán dos mil pesetas, siempre que lidien dos toros en cada corrida. Los novilleros que lidien sin picadores ganarán quinientas pesetas y mil cuando trabajen con picadores.

Las elecciones...

Viene de la PRIMERA página

PELICULAS

Tanto al decender del coche el General José Miguel Gómez como al bajar del Colegio Electoral, un operador cinematográfico fué impresionando unas películas.

EL PUBLICO

En el Colegio de la Punta había, desde muy temprano—como en todos—un buen contingente de electores, en unión de agentes electorales formando 'la cola' de ritual.

En cambio, en otros Colegios, como en el la calle de Progreso, el torpe tropel de público y de electores formaba una barrera que imposibilitaba el acceso al local. Pero, en general, el orden y compostura fué notable a la hora de quedar constituidos los Colegios de esta capital.

OCUPACIÓN DE ARMAS

En la Secretaría de Gobernación se recibió hoy la noticia de que hace días el Supervisor de Cifuentes ocupó un gran carbamento de armas que iban consignadas a un hermano del candidato a Alcalde de dicho pueblo. Este individuo ha desaparecido del término.

UN LIGUISTA ASESINADO

El Alcalde de Encrucijada informa que Olayo Abreu, secretario del Comité ejecutivo de la Liga en aquella localidad, fué asesinado por el liberal Rafael Maguaraga.

ACUSACIONES CONTRA UN JUEZ

El Gobernador de Santa Clara denunció a Gobernación que el Juez Municipal y Presidente de la Junta de aquella ciudad, señor Megia, está realizando actos de parcialidad liberal.

UN MUERTO Y UN HERIDO EN CAIBARIEN

El Alcalde de Caibarién comunica a Gobernación, que al pasar frente a la casa del señor Félix Castro, Presidente de los liberales en aquella localidad, fueron agredidos a tiros y puñaladas, por numerosos individuos, los partidarios de la Liga, Manuel Ojeda y Gonzalo Moce. El primero resultó muerto y el segundo herido.

POR LA LIGA

A las once de la mañana se notaba frente a los Círculos Conservadores gran animación. Los agentes electorales, atendian al desarrollo de la función comicial, y los automóviles iban de un lado a otro con sus carteles anunciadores de la Liga Nacional y los nombres de sus candidatos "Zayas-Carrillo". Muchos ostentaban también los retratos de Gustavo Pino.

EL ESCRUTINO

De acuerdo con lo preceptuado en el nuevo Código electoral, los Colegios se cerrarán a las tres de la tarde, hora en que empezará el escrutinio, las mesas continuarán en sesión permanente hasta que lo terminen.

DE BATABANO

Surgidero de Batabanó, Noviembre 1.

DIARIO.—Habana.

La apertura de los Colegios Electorales, se ha efectuado sin novedad. Hay tranquilidad.

EL CORRESPONSAL.

MUERTO A TIROS

Abreus, Octubre 31.

DIARIO.—Habana.

Anoche apareció muerto frente a su casa Ernesto Herrera de filiación liberal, le dieron dos tiros. El juzgado actúa.

Cueto, corresponsal.

ASESINATO EN CAMPECHUELA

Manzanillo, Octubre 31.

DIARIO.—Habana.

Juan M. López Villa, secretario de la Junta Electoral de Campechuela, anoche fué asesinado por Luis Prada, empleado de dicha Junta, por motivo personal.

EL CORRESPONSAL.

LOS LIBERALES EN AMARILLAS

Amarillas 13 de octubre.

DIARIO.—Habana.

Celebróse ayer una reunión de Liberales en el Círculo de éstos, aconsejando cordura y sensatez para la batalla electoral de mañana. Hablaron el representante Gronlier, Valladares y el Candidato a la Alcaldía de Manguito señor Enrique Barreto. E triunfo aquí es de los liberales por más de 200 votos si hay libertad para los electores.

Hay calma y decisión de ir mañana a las urnas.

González, Corresponsal.

LOS CONSERVADORES EN SANCTI SPIRITUS

Sancti Spiritus, Octubre 31.

DIARIO.—Habana.

Anoche manifestantes conservadores recorrieron las calles dando mueras al Partido Liberal y haciendo disparos al aire. Una conga penetró en la Jefatura de Policía, tocando allí y bailando. Al pasar por la redacción de "El Fénix" sus puertas fueron apaleadas y haciendo disparos, teniendo necesidad el director del periódico señor Taboada que comunicar los hechos al cuartel de la Guardia Rural.

En la noche de hoy celébrase un mitin conservador. Apesar del decreto dictado por la secretaria de Gobernación sobre el uso de armas, aquí no se acata ni la policía hace cumplirlo.

Urge que la secretaría de Gobernación tome carta en el asunto.

ESPECIAL.

UN ASIATICO MUERTO EN LAJAS

Lajas, Octubre 31.

DIARIO.—Habana.

A las ocho y media de la noche se produjo una alarma en la localidad al oirse nutridos disparos de revólver que en un principio partieron de un café situado frente al circulo Liguista.

Resultó muerto un asiático en la refriega. Fuerzas del Ejército conservan el orden en la población.

EL CORRESPONSAL.

DE BAHIA HONDA

Bahía Honda, Noviembre 1.

DIARIO.—Habana.

Abiertos los colegios de Bahía Honda, Aguacate, Mani Mani y San Diego de Núñez. El cuerpo electoral animado. Orden perfecto.

EL CORRESPONSAL.

LA POLICIA EN SANTIAGO DE LAS VEGAS

El Supervisor de Santiago de las Vegas, informa que el alcalde de aquella población ha aceptado la renuncia a casi todos los miembros de la policía local para que puedan intervenir directamente en la política durante el día de hoy.

MERCADO DE AZUCAR

Extracto de la revista de los señores Czarnikow, Rionda Company, de New York, correspondiente a la semana pasada:

Debido a la certidumbre de que ahora no se forzará la venta de la mayor parte de los azúcares en existencias en Cuba, debido a la moratoria, así como a la influencia que ejerce la mayor demanda de refinado, el mercado de azúcares crudos dió señales de gran mejoría esta semana en las ventas de azúcares de Cuba a los refinadores, para pronto embarque, a 8 centavos c. f por libra. Este precio es de 1 1|2 centavos por libra más alto que el de 6.50 centavos que rigió hace una semana.

No es probable que duro mucho tiempo la crisis financiera en Cuba, pues el Gobierno de los Estados Unidos otra vez ha mostrado disposición de ayudar a Cuba. Como quiera que ese país no solamente es el que suministra la mayor parte del azúcar que se consume en los Estados Unidos, sino también uno de los más grandes compradores de los productos americanos, fué casi un deber nacional ayudar a Cuba a vencer las dificultades de su actual situación financiera.

Este Gobierno ha mostrado su deseo de dar su apoyo moral a las negociaciones para un empréstito de hasta 100.000.000 de pesos, que será hecho por banqueros americanos al Gobierno de Cuba, en forma de notas de corto plazo y por un año, garantizados por el resto de la zafra actual y otros valores, así como por porte de la zafra de 1920-1921.

El dinero que se obtenga de la venta de las notas del Gobierno de Cuba antes mencionadas, será prestado por el Gobierno de Cuba a los Bancos locales de esta manera, poniéndolos en condiciones de salir de la moratoria.

Se espera que este arreglo pueda ser puesto en vigor muy pronto, ya que en las actuales circunstancias una gran cantidad de obreros se encuentran sin empleo y si esto continúa pudiera afectar la producción de la próxima zafra y causar una disminución mucho mayor en la producción de azúcar mundial, dando por resultado más altos precios para los consumidores americanos.

Se espera, con entera confianza, que la actual situación financiera sea solamente temporal, y que dicha Isla pronto pueda solucionar el problema. Mayores dificultades se han experimentado en el pasado, y siempre han sido vencidas.

La historia de la Isla muestra que en 1902, a raíz de la Guerra de la Independencia, los hacendados sólo hacían pequeñas zafras y sus propiedades eran muy inferiores, no obstante lo cual vendían su azúcar al precio bajo de 1 1|2 centavos costo y flete, y vivían. Si Cuba pudo sobrevivir con tantas desventajas y continuó abriéndose camino par llegar a su actual posición, como el país productor de azúcar más grande del mundo, mucho más fácil sería rehabilitar sus condiciones financieras actuales, especialmente después de haber acabado de terminar una zafra de 3.700.000 toneladas, por la cual se obtuvo alrededor de un billón de dólares a un precio promedio de 11 centavos por libra.

El resto de la zafra actual que queda en la Isla representa escasamente el 10 por 100 del total de la zafra. Dentro de cinco semanas comenzará otra zafra, el valor de la cual, aun a los precios actuales, será de más de $700.000.000. A estas enormes sumas por azúcares solamente, tendrá que añadirse el valor del tabaco, frutas y otras cosechas que se venden principalmente a los Estados Unidos y que aumentan materialmente los recursos de la Isla.

Con una población de sólo 2.500.000 habitantes y la zafra valuada en 700 a 1.000 millones, y que ya se encuentra casi al comerzar, es increíble que Cuba pueda permanecer por algún periodo de tiempo en el estado depresivo actual.

Las cifras finales de la zafra de Cuba se recibieron esta semana de los señores Gumá Mejer, quienes calculan 3.730.000 toneladas contra su estimado de diciembre de 4.425.714 toneladas y su estimado enmendado de mayo de toneladas 3.650.000.

En una circular publicada por The American Sugar Refinig Co., fechada en octubre 13, se dice que, en vista de las circunstancias y de las dificultades experimentadas por muchos compradores, para cumplir los contratos hechos más temprano en el año, a altos precios, la Compañía ha propuesto un plan, por el cual dichos compradores no tiene que aceptar más de la mitad de sus contratos pendientes en la actualidad, hasta enero 1 de 1921, y la entrega del resto puede ser demorada hasta abril 1 de 1921. Los embarques serán facturados por la Compañía al precio que rija en el mercado el día del embarque, los compradores, pagando este precio en efectivo y la diferencia entre el precio del mercado y el precio del contrato original, a ser pagada en cuatro plazos, por medio de notas aceptadas, a vencer en tres, seis, nueve y doce meses de la fecha de la factura.

Este plan debe ayudar materialmente a los compradores, pues no solamente les da suficiente tiempo para recibir sus entregas, sino también para cumplir con sus obligaciones; también los pone en condiciones de comprar parte de sus necesidades inmediatas a los bajos precios que rigen, así obteniendo un promedio en sus compras que daría por resultado la reducción de sus pérdidas.

Otra de los ventajas de este plan es que permite a The American Sugar Refining Co., que ha estado fuera del mercado mucho tiempo, suplir parte del azúcar refinado que necesita el comercio, a los precios bajos. Este refinado ha sido suministrado recientemente sólo por refinadores de afuera, pero bajo este plan The American Sugar Refinig Co. puede participar ahora en la actividad general del mercado de azúcar crudo y refinado.

Como se han extendido las entregas de los azúcares de altos precios por un periodo de seis meses, ha habido la oportunidad de comprar azúcares de Cuba, para entrega inmediata, puesto que los azúcares a flote del Lejano Oriente no son suficientes a bastecer la cantidad normal de azúcares tomados para refinar semanalmente.

BOLSA DE LONDRES

LONDRES, octubre 30.—(Por la Prensa Asociada).

Consolidados, 4 Unidos, 76.

BOLSA DE MADRID

MADRID, octubre 30.—(Por la Prensa Asociada).

Esterlinas, 25.00.
Francos, 45.75.

BOLSA DE PARIS

PARIS, octubre 30.—(Por la Prensa Asociada.)

Las operaciones estuvieron hoy en la bolsa, firmes.

La renta del 3 por 100 se cotizó a 55 francos, 27 céntimos.

Cambio sobre Londres, a 54 francos 43 céntimos.

Empréstito del 5 por 100 a 86 francos 45 céntimos.

El peso americano se cotizó a 15 francos, 75 1|2.

INFORME SOBRE EL MERCADO DE NEW YOKR

A no ser una gran fuerza desarrollada por los divisas de la Compañía Southern que entre ayer y hoy han avanzado cuatro puntos, las operaciones de hoy han sido de carácter profesional, sin cambio apreciable en las cotizaciones.

El de azúcar hizo hoy su apertura, enseñando los más bajos precios vistos en el año.

No hay compradores a más de 7 1|4 centavos para ningún mes.

El estado de los bancos al finalizar la semana, enseña un aumento de 38 millones en las reservas, una disminución de 62 en los préstamos y de 4 en los depósitos.

En la última hora el mercado de azúcar hace una reposición de 15 a 20 puntos.

BETANCOURT Y CIA.

El Departamento de Estado es favorable al reconocimiento del Gobierno de Méjico y ello debe ejercer buen efecto sobre American Smelters So., Pacific y Mexicam Perroleum.

MENDOZA Y CIA.

9.00.—Esperamos un alza del Anaconda Copper, pues sabemos de personas conectadas con la Compañía que han comprado grandes cantidades de acciones.

CARRILLO Y FORCADE

CAMBIOS

New York, cable, 100.
New York, vista, 100.
Londres, cable, 3.40.
Londres, vista, 3.48.
Londres, 60 días, 3.46.
París, cable, 32 1|4.
París, vista, 32.
Madrid, cable, 71.
Madrid, vista, 70.
Hamburgo, cable, 7.
Hamburgo, vista, 6 1|2.
Zurich, cable, 79 1|4.
Zurich, vista, 79.
Milano, cable, 19 1|2.
Milano, vista, 19 1|4.
Bélgica, cable ....
Bélgica, vista ....
Roterdam, cable, 31.
Roterdam, vista, 30 3|4.
Amberes, cable, 34.
Amberes, vista, 33 3|4.
Toronto, cable, 94.
Toronto vista, 93 1|2.
Hong Kong, cable, 69.55.
Hong, vista, 69.45.

PRECIO DE LA JARCIA

Sisal de 3|4 a 5 pulgadas, a $23.50 el quintal.

Sisal REY, de 3'4 a 6 pulgadas, a $26.00 quintal.

Manila corriente, de 3'4 a 6 pulgadas, a $32 quintal.

PROMEDIOS DE LAS COTIZACIONES DE AZUCARES

MES DE AGOSTO

Habana

Primera quincena. 6.5557

Matanzas

Primera quincena. 6.5557

Cárdenas

Primera quincena. 6.5557

Cienfuegos

Primera quincena. 6.5557

Sagua la Grande

Primera quincena. 6.5557

Solamente en el Colegio de la Habana se verificaron operaciones de ventas de azúcares.

GRAN BRETAÑA

Con motivo de la seria huelga del carbón en la Gran Bretaña, se dice que dos refinerías en Liverpool y todas las que están operando bajo Clyde, han sido cerradas, debido a la falta de carbón. Ha habido más solicitudes de Europa, para azúcares blancos de Java, y si la huelga continúa por algún período de tiempo, es posible que las compras del azúcar granulado tengan que ser hechas aquí con el fin de tener abastecido al público. Entretanto, la ración mensual ha sido reducida otra vez de 3 libras a 2 libras por persona.

Canadá.

La orden de la Cámara de Comercio Canadiense de octubre 13 de 1920, prohibiendo la importación de azúcar refinado por el resto del año actual y estableciendo el precio del granulado al por menor en 21 centavos por libra, ha sido rescindida por el Gobierno en octubre 15. Ahora no hay restricciones ni en la importancia ni en los precios.

Louisiana.

Avisos por correo dicen que se espera que varias factorías comiencen a moler la semana que viene, pero con motivo de las actuales condiciones del mercado, muchas demorarán sus operaciones lo más que puedan, dando por resultado que la molienda no se hará general antes de la primera semana de noviembre.

Eso es la sangre

Herpes, eczemas, granulaciones, erisipelas, úlceras, llagas, hinchazón de las piernas, palpitaciones, reuma, artritismo y miles de sufrimientos que la humanidad adolece, se deben a la impureza de la sangre. Depurarla con Purificador San Lázaro, evita sufrir todo eso. Limpiar la sangre es fácil cuando se toma Purificador San Lázaro, se vende en todas las boticas y en el Laboratorio Consulado y Colón, Habana. Zumo de vegetales en forma de Jarabe es el Purificador San Lázaro, por eso se toma bien.

C 8164 alt. 4d-29

Marcas y Patentes

RICARDO MORE

Ingeniero Industrial

Ex-Jefe de los negocios de Marcas y Patentes.

Baratillo, 7 altos. Teléfono A-6148

Apartado número 736.

C5950 alt. 10t-13

DESDE NUEVA YORK

LA SUIZA ESPAÑOLA

(Para el Centro Gallego de la Habana)

Un americano, muy amigo mío, acaba de regresar de Cuba. Se hace lenguas de la bella Antilla y elogia de paso las obras de arte que sus ojos vieron. Visitó ese soberbio y majestuoso palacio que se levanta frente a la estatua del apóstol Martí, y entusiasmado ahora, después de enseñar me algunas postales con la fotografía del edificio, hace al periodista la siguiente pregunta:

—¿Ha nacido usted en Galicia?...

Y a renglón seguido añade:

—Tengo un libro, escrito por una mujer inglesa, que habla muy bien de esa región. Se lo enseñaré a usted....

Las palabras del yanqui, sinceras, nobles, van a darme tema para entonar un canto fervoroso en loa y prez de la tierra que ensalzaron nuestros vates. Entre mis obras favoritas pueden contarse los poemas de Curros Enríquez y los de Rosalía de Castro. Y así, en la inmigración, cuando el recuerdo de los agros celtas surge espiendente como un oasis de luz y belleza, irisado por nimbos de oro los labios modulan aquesta estrofa:

"Más tarde, en otoño,
Cuando caen marchitas tus hojas,
¡oh, roble! y con ellas
Generoso los musgos alfombras,
¡Qué hermoso está el campo!
La selva, ¡qué hermosa!"

Afirman ciertas gentes que los gallegos padecen de morriña. Puede ser. Otros sostienen que llevan un ruiseñor en el pecho, y por eso, henchidos de saudade y nostalgia, mueren al pie del abeto solitario ofrendando a las deidades del bosque, sobre granítico dolmen, su fe y su vida.... Saquemos de los pies las sandalias. El peplo ondula acariciado por la brisa. De su lecho se levanta la aurora y riega partículas de niobio por los valles esmeraldinos. Contempla peregrino. El sol ya dejó el tálamo y su luz cabrillea en las ingentes cumbres que parecen rasgar el cielo rameado. Cabe la falda de los montes hay colores que semejan la sustancia roja desprendida de eritrosíleos. Deshácese la llanura en mil policromías y junto a los jugosos prados reverbera la linfa que corre por caceras. Los ríos, mansos unas veces, braman otras al embarrancarse en las hoces. Fascinan los crepúsculos. Y... "allá abajo, en los prados d'a veira d'o mar, una voz femenina entona, saudosa, un alalá de largas

DIARIO DE LA MARINA

PRADO, NUM. 103.

Director: RIVERO. Administrador: EL CONDE DEL RIVERO

FUNDADO EN 1832

PRECIOS DE SUSCRIPCION:

HABANA		PROVINCIAS		EXTRANJERO	
1 mes	$ 1-60	1 mes	$ 1-70	3 meses	$ 6-00
3 Id.	„ 4-80	3 Id.	„ 5-00	6 Id.	„ 11-00
6 Id.	„ 9-00	6 Id.	„ 9-50	1 Año	„ 21-00
1 Año	„ 18-00	1 Año	„ 19-00		

APARTADO 1010. TELEFONOS, REDACCION: A-6201. ADMINISTRACION Y ANUNCIOS: A-6201. IMPRENTA: A-5334.

MIEMBRO DECANO EN CUBA DE LA PRENSA ASOCIADA

La Prensa Asociada, únicamente tiene derecho a utilizar para su publicación, todos los despachos que en este periódico se le acrediten, así como las noticias locales y las que no se acrediten a otra fuente de información.

LA HORA CRITICA

Cuando aparezcan estas líneas irá de vencida la mayor parte de la jornada electoral. Sólo unas horas nos separan de los escrutinios, y pocos momentos, por tanto, para salir de la gran preocupación que nos ha sacudido, apasionado e intrigado durante un largo año de lucha política.

Y nos ocurre en este caso, en este momento, lo que a los forjadores de ilusiones a base de la Lotería Nacional. Desde que se encuentran con el billete en el bolsillo las más risueñas perspectivas son vistas entre grandes probabilidades de atenciones de la suerte. Casi parece imposible que no se acuerde de nosotros la dicha. Las venturas, esta vez, son inevitables. Pero basta saber que los bombos funcionan y están saliendo ya las bolas, para que nos figuremos a la nuestra lejos de toda probalidad de escape por el resquicio de la suerte, acurrucada en el opuesto extremo de la abertura, renuente a exhibirse en la lista de los premios. Y vemos entonces lo cándido de nuestras ilusiones, el derroche de optimismo puesto en la vana consistencia del azar.

Porque; ¿es algo más que una aventura casual este pugilato político que se está desarrollando? ¿Qué ideologías lo impulsan? ¿Qué claros designios se persiguen? ¿Qué virtudes lo alimentan. Dos grupos sin bandera, dos nominaciones sin programas, dos clientelas con pleitos, corren, desatentadamente, hacia una Meca pródiga de encantos materiales. Y el pueblo, en esta lucha de hombres, se inmiscuye con entusiasmo y ardor, con un ardimiento y una excitación capaz de hacer fructíferos los más nobles ideales.

En ello no hay culpa ni censura para nadie. En ese mal todos hemos puesto las manos. Los mismos hombres que dirigen el movimiento están exentos de responsabilidad. Ellos saben muy bien que otra actitud y otros procedimientos serían estériles, y que de abandonar esas armas otros vendrían a empuñarlas para los mismos fines.

No nos inspira el pesimismo al escribir estas líneas en tan críticos momentos. El que en la lucha no figuren ideales no supone que no pueda haberlos después de la lucha. Para nosotros, los dos candidatos a la primera magistratura son igualmente dignos y capaces. Son, ante todo, dos hombres de probado patriotismo. Con que el vencedor no se envanezca del triunfo y el vencido acate la derrota, algo tan bello como el más halagador programa flotará sobre la patria liberada: la perspectiva de una paz social y política, la clara esperanza de una regeneración nacional.

Se han prodigado los dicterios, los denuestos, las amenazas. Nos hemos escandalizado con las más atroces invectivas lanzadas de uno a otro bando. El pueblo, que es sensato y comprensivo, sabe que esos proyectiles, de mala calidad, no han hecho jamás blanco. La rabia y la insidia que los impulsaban no tenían fuerza expansiva capaz de hacerlos llegar a la reputación ajena. Caían todos, los de uno y otro bando, en un terreno baldío: en la tierra de nadie. Afortunadamente para el decoro nacional, nadie fué justo en sus críticas, y ya que uno de los dos ilustres calumniados ha de ser mañana el Presidente de la República, mejor es que podamos achacar a la pasión los insultos, y esté limpia de contaminación la conciencia popular, y triunfe en ella, orgullosamente, el prestigio de los dos candidatos, para que el vencedor, en su próxima actuación, pueda hablar dignamente a su pueblo y esperar de él obediencia y ayuda para conducirlo a los altos designios de la patria.

El DIARIO DE LA MARINA, en este momento supremo, saluda cordialmente a los ilustres candidatos, y desea a ambos, al vencedor y al vencido, una actitud en armonía con su historia y su patriotismo. Una actitud que aproveche a Cuba.

El Suceso de la calle de Peñalver

UN HIJO ACUSADO DE DARLE MUERTE VIOLENTAMENTE A SU MADRE

A las dos de la tarde de ayer se constituyó el señor Juez de Instrucción de la Sección Primera, doctor Antonio García Solís con el Secretario Judicial D. Bernardo Zenea, en la casa Peñalver, 91, por aviso recibido del Teniente de la Sexta Estación, señor Gabriel Sánchez, de que en dicho lugar había perecido una mujer a consecuencia, según el rumor público, de los golpes que le dió su hijo.

El Juzgado al personarse en la casa levantó la correspondiente acta de constitución haciendo constar que la casa es de una puerta y una ventana, compuesta de sala, comedor, una habitación, cocina, baño y patio. En la primera habitación el Juzgado halló en una cama el cadáver de Victoria Gelbert Osuna, y acto seguido inició las primeras diligencias, tomándole declaración a todos los testigos que podían dar luz sobre los hechos ocurridos.

Aun cuando se ha acusado directamente al hijo de la occisa como el victimario, la acusación no podrá ser confirmada o desmentida hasta tanto los médicos forenses no le practiquen, en la mañana de hoy, la autopsia al cadáver.

He aquí las actuaciones judiciales y policíacas:

El doctor Carlos Scull, médico del primer centro de socorros, avisado a lefecto por la policía, se presentó en la casa calle de Peñalver, número 91, reconociendo el cuerpo de Victoria Gelbert y Osuna, en la primera habitación de su domicilio. Certificó que presentaba Victoria, equimosis diseminadas por el cuerpo, sin lesión traumática alguna, y los síntomas reales de la muerte, sin poder precisar las causas de la muerte. El juez de la causa dispuso que el cadáver fuera remitido al Necrocomio para practicársele hoy, por lo médicos forenses, la correspondiente autopsia.

El vigilante de la policía nacional número 1094, Giordano Gómez Muñoz, que fué el primero que intervino en este suceso, manifestó que fué avisado por varios vecinos de los alrededores de la casa Peñalver, número 91, que en este lugar había fallecido una señora nombrada Victoria, a consecuencia, según le dijeron, de los golpes que le daba un hijo suyo nombrado Antonio, y que, al constituirse en la casa, vió que, efectivamente, había una mujer, al parecer ya cadáver en una cama instalada en la única habitación que tiene la casa. Agregó que varios individuos le indicaron quién era Antonio, por lo que procedió a detenerlo y conducirlo a la sexta estación de policía, con toda rapidez, pues el público trató de arrebatárselo a la voz de "A linchar, a linchar." No tiene este vigilante otros antecedentes relacionados con este caso.

Antonia Cisneros y Zambrana, natural de la Habana, de sesenta años de edad y vecina de la calle de Peñalver, número 96, declaró ante el juzgado que la señora Victoria era maltratada continuamente por su hijo Antonio, y que, antes de ayer, por la noche, como a las diez, le tocó a la puerta a Victoria, sin que ésta le abriera, estimando más tarde que lo hizo por lo grave que quedó después de haber sido maltratada por su hijo. Dice que ayer, a las diez de la mañana, como de costumbre, fué al domicilio de Victoria, encontrándola en muy grave estado, quejándose de un fuerte dolor en el vientre, y que cuando le indicó a su hijo Antonio que llamara a un médico, no le hizo caso ni se tomó interés alguno por su salud, al parecer bastante comprometida.

Micaela Estenoz y Torres, de cincuenta años de edad, es vecina de la misma casa que Antonia Cisneros, y en su declaración ratificó todo lo dicho por esta última, pues con ella concurrió a la casa de Victoria.

Luis González Pérez, de 18 años de edad, tabaquero y también vecino de Peñalver, 96, manifestó al juzgado y a la policía que antes de anoche, próximamente a las once y media, Victoria, lo llamó y le dijo que le avisara a su hermana Lucrecia, vecina de La Rosa, 20, en el barrio del Cerro, que se encontraba enferma y que hiciera el favor de ir a su casa; que cumplió el encargo diciéndole Lucrecia que en aquel momento no podía ir. Agregó el testigo que sabe por referencia de los vecinos, que Antonio maltrataba continuamente a su madre Victoria.

Fermín Trespalacios Fernández, natural de la Habana, de 46 años de edad y domiciliado en Sitios, número 155, presentó ante el juzgado, con la anuencia de Diego Castillo y Pedroso a la hija de ésta Carmen González Castillo, natural de la Habana, de doce años de edad y vecina de Sitios, número 123. Dicha menor dijo lo siguiente; que el sábado, a las ocho de la noche fué a llevarle a Victoria unas ropas encontrando a Antonio en la sala de la casa. Que en el momento de entrar ella en la sala oyó a una persona que por la ventana le preguntaba a Antonio; ¿qué tiene tu mamá? contestándole, al desconocido, "nada, lo de siempre, una borrachera." Inmediatamente, agregó la testigo, Antonio agarró por el cuello a su madre y de un empellón, la hizo caer de espaldas contra el suelo, donde comenzó a darle con el pie en el vientre, por lo que la declarante, asustada, se fué para la calle, cerrando la puerta, pero sin marcharse lejos de la casa, volviendo, segundos después, junto a la puerta para ver lo que ocurría por una rendija, desde cuyo lugar pudo observar a Victoria tirada en el suelo, y que su hijo continuaba dándole de puntapiés. Que se marchó a su casa, y regresó como a la hora, tocando a la puerta de Victoria, sin que ésta la pudiera abrir.

El hijo de la supuesta víctima, que se nombra Antonio Borges y Gelbert, natural de Jaruco, de veinte años de edad, estenógrafo, soltero y vecino de la repetida casa lugar del suceso, manifestó a la policía que ayer, o sease el sábado, como a las once de la noche, encontró a su madre embriagada, cosa habitual en ella, y que, como tiene por costumbre, trató de llevarla a la cama, cayendósele dos o tres ocasiones, hasta que logró acostarla, yéndose después para la calle. Que a las tres de la madrugada de ayer regresó a su casa, y encontró a su madre quejándose de un dolor que padece en el vientre, por lo que avisó al doctor Aróstegui, quien se presentó en la casa a las ocho de la mañana y le recetó a la paciente. Cree que su madre pueda haber muerto del corazón o de las caídas que se dió estando bebida. Registrado Borges solo se halló en sus bolsillos 140 pesos 68 centavos que ocupó el juzgado.

En comprobación de las manifestaciones del hijo de haber llamado a un facultativo para que asistiera a su madre, la policía ocupó en la farmacia situada en Peñalver y Escobar, la fórmula número 3735, correspondiente a una receta del doctor Aróstegui, para la confección de unos papellillos de urotropina.

La última persona en prestar declaración en este caso lo fué Lucrecia Gelbert y Horman, natural de la Habana, de 38 años de edad, casada y vecina de La Rosa, número 20. Dice que es hermana de Victoria Gelbert y Osuna, natural de la Habana, de 39 años de edad, casada, y que residía en Peñalver 91, con su sobrino Antonio que es un joven honrado, serio, trabajador, y que mantenía a su madre a pesar de que ésta continuamente se embriagaba, teniendo una conducta como mujer que daba mucho que desear. Que por esta causa ella frecuentaba poco el domicilio de su hermana y en muchas ocasiones Antonio iba a su domicilio por no poder soportar los continuos escándalos que daba al público Victoria. Que es cierto, que Luis González le avisó el sábado por la noche que Victoria deseaba verla, cosa que no pudo llevar a efecto pues ella, por su condición de casada y teniendo cuatro hijos menores y su esposo de servicio en los Ferrocarriles, no podía abandonar a sus hijos.

El Juez de instrucción de la sección primera, de guardia diurna ayer, después de haber instruído de cargos al hijo acusado, lo remitió al Vivac por todo el término de la ley.

Anticalculina Ebrey no es exitante ni estimulante. Es un gran tónico del sistema urinario que ayuda a las funciones secretorias.—**Anticalculina Ebrey**, el gran remedio para el hígado, riñones y vejiga, se encuentra de venta en todas las boticas.

Declaraciones del General José M. Gómez.

(Viene de la PRIMERA)

ponsable solo ante los Tribunales militares. En las Villas ya se ha quemado una casa dispuesta para servir de colegio electoral.

Supervisores electorales han sido nombrados únicamente en localidades en donde las autoridades son liberales o hay mayoría liberal, y no se ha nombrado ningún Supervisor para lugares como Cienfuegos, en donde han ocurrido desórdenes, y un candidato del Partido Liberal ha sido asesinado, simplemente porque las autoridades locales son conservadoras Estos nombramientos de Supervisores se han hecho violando el Artículo 68 párrafo 17 de la Constitución de la República, y el Art. 165 párrafo 6 de la Ley Orgánica de los Municipios.

Numerosos presidiarios han sido soltados en el país para hacer campaña por el partido del adversario, a petición de sus candidatos. Esto se ha hecho violando los artículos 12 y 24 de la Ley de Indultos, y contra los consejos del Mayor General Crowder, en su informe al Presidente Menocal de 2 de Mayo de 1919.

Muchos liberales locales han tenido que salir huyendo de sus pueblos y esconderse en otros o en los montes, debido a las amenazas personales de los Supervisores de matarlos o arrestarlos con acusaciones falsas. Hay prueba documental de todo esto. En la actualidad, los miembros liberales de los Colegios Electorales están siendo arrestados con acusaciones falsas, con el fin de que no puedan concurrir a votar.

Es imposible que el Partido Conservador gane legalmente, porque ese Partido, muy pequeño en sí, representa la minoría del país, y ha tenido muchos desprendimientos. El primero tuvo lugar cuando el general Freyre de Andrade, cuyo nombre sonaba como posible candidato presidencial, se retiró de su partido e ingresó con sus amigos en el Liberal. Después vino la retirada del actual Vice Presidente de la República, general Emilio Núñez. El y sus amigos organizaron el poderoso Partido Demócrata Nacionalista, que ha hecho una coalición con el Partido Liberal, el cual en sí representa el 75 por ciento de la población; después vino el retraimiento del general Montalvo, con todos sus amigos, después de haber sido destituído como candidato presidencial del Partido Conservador. A esto hay que añadir la protesta de los conservaores "puros" que se niegan a votar por el doctor Zayas, por su procedencia liberal, y entre los cuales se encuentra el doctor Montoro, hijo del Secretario del Presidente Menocal; y por último la retirada del general Asbert, Presidente del Partido Unión Nacional, con todos sus amigos, de la coalición Conservadora-Popular, y su ingreso en el Partido Liberal.

Una mayoría conservadora sólo puede ser el resultado de la intimidación y el fraude.

Además de esto, la parte neutral de la población se encuentra descontenta por la carestía de la vida, la congestión de los muelles y la presente crisis financiera; lamenta la actitud pasiva del Gobierno para resolver estos problemas, y tiene todas sus esperanzas cifradas en el triunfo del Partido Liberal.

Varios son los planes que se dice que el adversario llevará a la práctica para ganar las elecciones por todos los medios. En primer lugar se propone realizar antes de las elecciones inscripciones imaginarias superiores, para justificar después el fraude. El día de las elecciones los alambres de telégrafos y teléfonos serán cortados, según rumores, para que la Dirección del Partido Liberal desconozca los atropellos que se cometerán en el interior. Parte del Ejército y de la Guardia Rural, según afirman del interior, saldrá a las carreteras a impedir que los campesinos vayan a los colegios a votar. Se ha dado una orden para que nadie pueda portar armas. Esta solo se extrema con los liberales, mientras los agentes políticos del adversario las llevan sin ser molestados.

Lleven a la práctica o no estas amenazas el día de las elecciones, lo que se ha hecho ya es suficiente para crear un estado de desconfianza y de pánico en toda la Isla, que estas amenazas no son sino un mero bluff, ganaremos por una inmensa mayoría, como nunca se ha visto en elección alguna; y que si estas amenazas se llean a efecto, que estén listos para probar todos los actos de violencia, intimidación y fraudes, de acuerdo con la Ley Crowder, en la certeza de que el Gobierno americano actuará de acuerdo con su política de "que no es menos opuesto a la revolución que a la intimidación y al fraude," según declaración del Encargado de Negocios de los Estados Unidos en nota reciente de su Departamento de Estado.

Al Gobierno Americano tal vez se le presente, de seguir las cosas como van, la oportunidad de poner en práctica su política recientemente declarada y cumplir sus obligaciones de tratado, y se espera por el pueblo de Cuba que de la misma manera que en 1917 actuó para aplastar una revolución, actuará ahora, si llegara el caso, para llevar a la práctica su política coro laria de aplastar el fraude y la intimidación, y no apoyar un Gobierno producto de estos.

Tal es imparcialmente la verdadera situación, y tales nuestras esperanzas.

SOLO HAY UN "BROMO QUININA," que es LAXATIVO BROMO QUININA. La firma de E. W. GROVE se halla en cada cajita. Se usa por todo el mundo para curar resfriados en un día.

Representación

Casa seria e importante de Pforzheim (Alemania,) fundada en 1880, fabricando como especialidad: **Aretes, Pendeloques Gemelos Alfileres Prendedores etc. en Oro** para el mercado del país, desea entrar en relación con una casa de buena reputación, debiendo conocer a fondo este ramo y ser familiar con la clientela respectiva.

Se ruega dirigir ofertas detalladas con referencias, si posible del Continente, bajo chiffre K. E. 4603 u. an. **Ala-Haasenstein y Vogler, Karlsruhe, Alemania.**

C. 8597 3d.-30.

Dr. Claudio Fortún

Tratamiento especial de las afecciones de la sangre venéreos, sífilis, cirugía, partos y enfermedades de señoras. Inyecciones intravenosas, sueros, vacunas, etc. Clínica para hombres, 7 y media a 9 y media de la noche. Clínica para mujeres: 7 y media a 9 y media de la mañana.

Consultas: de 1 a 4.

Campanario, 142. Tel. A-8906

Dr. J. Verdugo

Tiene el gusto de participar a su distinguida clientela el cdaslado de su consultorio a la calle de Refugio número 1 B, donde como siempre dará sus consultas de 12 a 2.

Banco Internacional de Cuba

"CUENTAS NORMALES"

El próximo martes, día 2 del actual, comenzará a funcionar en todas las oficinas del Banco Internacional un nuevo servicio denominado

"CUENTAS NORMALES"

Estas cuentas funcionarán sin sujeción a la tasa del Decreto de Moratoria.

Admitimos para depositar en ellas monedas de curso legal, únicamente.

El dueño de una "Cuenta Nomal" tiene derecho a extraer el importe total de sus depósitos en todo día y hora hábil.

Nosotros guardaremos en cada oficina, íntegramente, el importe de los depósitos recibidos.

La índole y características de estas "Cuentas Normales" nos impide contraer el compromiso de pagar en una de nuestras oficinas cheques a cargo de otra.

Pero procuraremos, en todos los casos y de todos los modos, armonizar las necesidades de nuestros clientes, con la regularidad de nuestras operaciones.

Habana, octubre 30 de 1920.

BANCO INTERNACIONAL DE CUBA

CARUNCHO

LA INTIMIDAD G.H. DE ANTONINO CARUNCHO

Avisa a los fumadores que muy pronto estarán a la venta los **TABACOS y CIGARROS** de esta afamada marca.

C. 8032 30d.-2.

El Servicio Aereo...

Viene de la PRIMERA página

fabulosa ofrenda de un rajah de fastuosidad de ensueño...

¡Un encanto!

El viaje, felicísimo merced especialmente al hábil piloto Coupet, de bien ganada fama, si bien el pasaje sufrió algo las molestias causadas por el fuerte viento reinante, causa de la duración del viaje, que se prolongó durante tres horas y media.

A las once y media, después de dar una majestuosa vuelta sobre Cienfuegos, aterrizó el **Goliat** en el campo conocido por **La Ceiba.**

El descenso y contacto con el suelo, insensible, inadvertido casi.

En espera del pasaje que ha de traer a la Habana en su viaje, quedó el **Goliat** en Cienfuegos, hasta mañana probablemente.

La ansiedad del público cienfueguero por ver de cerca el gigantesco avión quedó patente con la afluencia grande de gente durante todo el día al campo de aviación, a pesar de los tres kilómetros que dista de la ciudad.

Durante todo el día que duró la estancia de los periodistas en Cienfuegos, fueron éstos constantemente acompañados y agasajados con atenciones múltiples por los señores Abundio García y Manuel Lozar, los cuales eran a su vez obsequiados por los cienfuegueros, entre los que cuenta con grandes simpatías y prestigio comercial, bien ganados.

En resumen:

Una feliz y progresista idea como propaganda y un inolvidable día para los excursionistas.

Cinco personas heridas resultaron de un accidente.

El ómnibus en que viajaban se fué contra un árbol en la carretera de Managua.

Hoy se le ha dado cuenta al Juzgado de Instrucción de Guanabacoa, por la policía del Calvario, de un accidente ocurrido en las últimas horas de la tarde de ayer en la carretera de Managua, próximo al kilómetro 14.

Un ómnibus automóvil de los que hacen el servicio entre Madruga y la Víbora, sin que se sepa por qué causa, se fué contra un árbol, resultando heridos los siguientes pasajeros:

Benito Díaz Plata, vecino de Enamorados y Dolores, en Jesús del Monte, que ofrece heridas de carácter grave; José Achón, domiciliado en Madruga, tiene lesiones graves; Clotilde Riera González, de San Miguel 109, presenta también lesiones de gravedad y el vigilante Félix Interian Alvarez, marcado con el número 673, de la duodécima estación, que tienee heridas de gravedad.

Recibieron lesiones de carácter menos grave, Nicolás Prior Díaz, vecino de la Víbora, Noemí Rivera González, de 14 años y vecina de San Miguel 109 y Dionisio Domenech Scull, de Madruga.

Lesiones leves las recibieron los pasajeros Manuel López Pineda, de Arroyo Apolo, 37, Gonzalo Fernández Ramos, vecino de Luyanó 37; Félix Vera Tierra de Luyanó; Hilda Riverón Rodríguez de San Miguel 109; Miguel Reyes Alvarez, de la finca "Quintero"; Ignacio Fabregat Díaz, de Armas 19, en la Víbora y Pascual Balbín, vecino de Güines, de lesiones menos graves.

Los heridos fueron trasladados al centro de socorros de Jesús del Monte donde el médico de guardia los asistió.

El chauffeur Miguel Alvarez Reyes, vecino de Segunda número 22, en la Víbora, recibió también lesiones de gravedad. Ante la policía prestó declaración, manifestando que estimaba el hecho puramente casual.

Sociedades Españolas

DEL CENTRO GALLEGO

La Sección de "Bellas Artes" tenía a su cargo las clases de Solfeo y Piano para señoritas y Solfeo para varones así mismo las de Instrumentos de Cuerda; Declamación y el Orfeón Mixto; administrándolas todas con gran acierto mediante el concurso con que sus respectivos profesores las vienen desempeñando, que en la actualidad lo son:

Solfeo para señoritas: profesora señorita Adolfina Santaya.

Piano para señoritas: profesora Interina señorita Teresa Rabiña.

Instrumentos de Cuerda (ambos sexos) Orfeón Mixto y Solfeo para Varones; Profesor, señor Eustaquio López.

Declamación profesor señor A. de la Presa, estando hoy dicha clase a cargo del Sub director señor Enrique Pina.

Debido a las gestiones del señor Negreira, la Asamblea de Apoderados aprobó en su última sesión el traspaso de la clase de Dibujo y Pintura que tenía la Sección de Cultura para "Bellas Artes," la que está a cargo del Maestro señor Moreira.

También la Asamblea aprobó el proyecto de la exposición de Arte y Pintura Gallego.

Un muerto y...

Viene de la PRIMERA página

bral; de carácter grave, Angela Moré, de Zanja 111, presenta lesiones menos graves diseminadas por el cuerpo; Agustina Campos Hernández, de Zanja 111, ofrece la fractura de la pierna derecha, heridas en la cabeza, desgarraduras diseminadas por el cuerpo y fenómenos de conmoción cerebral, de carácter grave.

Esta última lesionada prestó declaración manifestando que el accidente se debió a haber desviado el chauffeur el vehículo para evitar un choque con otra máquina; pero el chauffeur negó esto, diciendo que el accidente sólo se debió a habérsele soltado la goma, estimando el suceso casual.

El cadáver de Valdés Calzadilla, fué entregado a sus familiares por el Juez de Guardia, que permaneció en el Hospital actuando hasta las tres de la madrugada.

Juzgados de Instrucción

LESIONADO

José Barros Aligeue, natural de España, de 45 años de edad y vecino de Zapata, 1, fué asistido en el Centro de socorros del Segundo Distrito de lesiones graves diseminadas por el costado izquierdo que recibió al caerse en la casa en construcción contigua a su casa.

ARROLLADA

En el Hospital de Emergencias fué asistida ayer por el médico de guardia doctor Portela la anciana Joaquina Mantilla y Pérez de la Reguera, natural de España, de 62 años de edad y vecina de la habitación número 1 de la casa Lealtad 123, de contusiones y heridas graves diseminadas por el cuerpo, que recibió al caerse en Lealtad y San Rafael contra el automóvil 8556 que manejaba el chauffeur Ramón Vázquez Lovelle, vecino de San Rafael 139.

Por estimarse el hecho casual, el chauffeur después de haber sido instruído de cargos por el Juez de Guardia diurna ayer fué puesto en libertad.

ALFOMBRAS CREX

para Sala, Comedor, Cuarto de dormir y corredor.

Variado surtido en dibujos, colores y medidas.

J. PASCUAL-BALDWIN

Obispo 101.

Dr. Juan Alvarez Guanaga

Especialista en enfermedades secretas y Vías Urinarias. Inyecciones de Neosalvarsán legítimas.

CONSULTAS DE 12 a 3.

Neptuno 114, altos

7615 alt. 17 sep.

Dr. Gonzalo Pedroso

CIRUJANO DEL HOSPITAL DE EMERGENCIAS y del Hospital Número Uno.

ESPECIALISTA EN VIAS URINARIAS y enefrmedades venéreas. Cistoscopia, cateríismo de los uréteres y examen del riñón por los Rayos X.

INYECCIONES DE NEOSALVARSAN.

CONSULTAS: DE 10 A 12 A. M. Y DE 3 a 6 p. m. en la calle de Cuba, 69

EL DIARIO DE LA MARINA es el periódico mejor informado.

Las hazañas de los "Cinco quilos."

Relato verídico de una historia de actualidad

VII.—LA SEMILLA PRENDE

Perdonadme, católicos habaneros.

Reconozco haberos cantado las verdades en tono mayor.

Casi, casi os he insultado cariñosamente en mis artículos anteriores.

Repetiré sinembargo aquí, las palabras, de San Pablo, que vosotros muy bien sabeis:

"No os he dicho estas lindezas, para avergonzaros, sino para haceros ver mi cariño de hermano."

Vuestra benevolencia sabe leer entre líneas y por eso creo que estaréis convencidos del afecto y hasta del entusiasmo que me produce vuestro simple recuerdo.

Mirad si no.

Una dama—del Cerro por más señas—oye cerca de su casa, el pregón de un semanario que sale los viernes; acude presurosa al dintel de su casa; hace una seña al desgraciado y simpático **canillita** y pone en sus manitas, sucias por el papel que vende, cincuenta "quilos" a cambio de diez números del semanario.

Sus manos puras, en un impulso natural de limpieza, rasgan en menudos trozos aquellos papeles de los viernes, sin detenerse siquiera un momento a leer lo que la educación prohibe mirar.

¡Qué feliz se siete, ante la bandada de menudas trizas de papel que le aseguran con su inutilidad, no ensuciar conciencias hermanas!

¡Son diez almas liberadas por ella, del envenenamiento moral! ¡Quizás diez, multiplicadas por diez!...

¡Rasgo de mujer católica habías de ser, para resultar tan hermoso!

Vosotras solas, rindiéndolas villanamente en vuestras creencias cada viernes, podéis derribar "la vergüenza nacional" con un abanicaze.

Y vaya de historia.

Entra un caballero en una barbería de la calle X.

Ha de esperar turno.

El galante dueño le ofrece algunas revistas para entretener el tiempo.

Entre ellas aparece la típica de los viernes, como una oruga entre pétalos de rosa.

El caballero se levanta.

Toma decidido su sombrero y váte.

—¡Un momento, señor...

—Nada, ni un momento.

Mi educación y mis creencias no me permite npermanecer en un establecimiento, donde se recibe la "vergüenza nacional."

¡Caballero de punta en blanco, yo te saludo!

¡Católicos habaneros! Si vosotros quisierais, reduciríais a la nada, al villano grosero, con un solo olímpico desdén.

Ahí tenéis dos casos prácticos, palpitantes de actualidad, cuyos protagonistas, son correligionarios nuestros.

Seguid la bandera que ellos acaban de levantar.

Ya no podeis decir que no hay quien empiece.

Juntaos a ellos.

Contaos.

Ya vereis como sois los más y los mejores.

Ya vereis cómo escoude el enemigo su vergüenza y cobardía, siete palmos bajo tierra.

—Mis andanzas cotidianas me han llevado en estos últimos días, a los cuatro puntos cardinales de la Habana.

En todos cuatro he visto el tenue verdear de una semilla pequeñita pero eficaz, que sembré apenas, en el fecundo campo católico.

Esas briznas tiernecitas, que asoman ya el débil tallo, suponen raigambre viva en als profundidades del surcso, donde se operan los misterios de la vida.

Pronto—es de esperar—, cubrirá el inmenso campo católico de la Habana, una cosecha en flor, precursora de **sustanciosos** frutos.

Pero antes de soñar en tanta ventura, necesitamos proveernos de los **abonos químicos** de los cinco "quilos" semanales y formar con ellos un **Sindicato** formidable, donde no pueda entrar una sola **mercancía** de esa que se expende cada **viernes**, por cinco "quilos".

De nada servirán **todas nuestras obras**, si no van sostenidas por la potencia de los cinco "quilos" semanales.

¡Desdichado el católico habanero que llena las manos de su enemigo de los **viernes**, con puñados de zizaña asquerosa, que siembra, ayudado por los cinco "quilos".

—¡Que se seque la mano traidora, que alarga al blasfemo sembrador de los **viernes**, sus católicos cinco "quilos", a cambio de una ambuesta de **basura**.

Dejémosle que viva de sus recursos espiritistas y librepensadores, y veremos cómo enflaquece, agoniza y muere.

—He copiado en estas líneas, el rasgo de una dama católica. Está formado de un solo trazo, hermosa y galardamente femenino.

Dios se lo ha anotado ya en su haber de buenas obras.

Llamo sinembargo la atención de las valientes damas católicas, hacia una circunstancia **sustanciosa**, que hace ese gesto digno de admiración, pero no de imitación.

Dar cincuenta "quilos", por diez números de papel enemigo, aunque sea para hacerlos añicos, es, al fin y al cabo **darle** los cincuenta "quilos", que le habrán sabido a gloria, aunque sean de un **calambuco**.

Y ese precisamente es el nervio de la grande obra que hemos ya comenzado: hacer rodar sabiamente nuestros cinco "quilos" semanales.

Sentid hondo, católicos habaneros.

Pero al mismo tiempo pensad claro.

PINILLA MENDEZ.

Dr. Hernando Segui

CATEDRATICO DE LA UNIVERSIDAD

Garganta, Naríz y Oídos

Prado, 33; de 12 a 3.

Doctora Amador.

Especialista en las enfermedades del estómago. Trata por un procedimiento especial las dispepsias, úlceras del estómago y la enteritis crónica, asegurando la cura Consultas de 1 a 3, Reina 90 Teléfono A-8650. Gratis a los pobres. Lunes, Miércoles y viernes.

NOTICIAS DEL PUERTO

FUERON RECOGIDOS AYER FRENTE A LA COSTA DOS DE LAS PICTIMAS DEL NAUFRAGIO DE REMOLCADOR "MARIEL." — ESTABAN HORRIBLEMENTE MUTILADOS POR LOR VOLPES QUE EL MAR LES DIO CONTRA ARRECIFES.—AYER ENTRARON VARIAS GOLETAS

APARECIERON DOS CADAVERES

Ayer, a las 11 de la mañana, aparecieron sobre el arrecife frente al Vedado los cadáveres de dos de los tripulantes del remolcador cubano "Mariel."

El primer aviso de la presencia de los cadáveres frente al litoral, lo recibió la policía del puerto, saliendo mar a fuera varios miembros de ese cuerpo en la lancha número 4 de la Aduana; pero debido al fuerte brisote y marejada no pudieron recoger los cadáveres.

Mas tarde fueron recogidos desde tierra utilizándose un gancho de estibador que fué amarrado a un palo largo.

El primer cadáver extraído presentaba grandes magullamientos en el craneo y tronco; le faltaba la pierna derecha.

Fué identificado por el patrón señor González como el marinero José Iglesias.

Después fué recogido el otro cadáver al que le faltaba totalmente la cabeza; presentaba también grandes lesiones en todo el cuerpo.

Por las sortijas que se le ocuparon y ropa que vestía, fué identificado por el propio patrón González, y por sus familiares como Juan Hidalgo.

El cadáver de Iglesias fué remitido al Necrocomio yel de Hidalgo al Cementerio.

La pierna del cadáver de Iglesias se vió flotando mar a fuera; pero no pudo ser recogida.

Los vigilantes Busto y Perdomo, el bombero Juan Santamaría Alfarez, y los ciudadanos Juan Suárez y Jesús González, fueron los que lograron extraer los cadáveres auxiliado por Pedro Garabote, Eladio Menéndez y Amador Alvarez.

DOS GOLETAS

Las goletas "Harrison I. Beachan" y "Hope Scaeewood," llegaron ayer de Guliport, con cargamentos de madera.

EL "EXCELSIOR"

De New Orleans, llegó el vapor americano "Excelsior," que trajo carga general y pasajeros.

DOS MAS DE CARGA

Llegaron los vapores "Anneta" y "Menpfield," con carga general y procedente de los Estados Unidos.

SALIDAS

Salieron ayer los vapores "Wacouta" para Nueva York, vía Nassaula, goleta americana "Iraqes" para Key West, el vapor "Guillermo Rosolia," para Nueva York y el "Columbia" para Port au Prince.

Los ferries "Henry M. Flagler" y "Joseph R. arrot," no han rendido viaje ni ayer ni hoy no ser éstos días de fiestas.

ROBO DE TELA

El vigilante de la policía del Puerto, Mirabet, y el Agente de la Secreta, Cabrera, arrestaron a Jesús L. Fuentes, vecino de Aguila 156, porque en unión de otro que logró fugarse lanzándose al mar, tripulaban una cachucha y hurtaban piezas de género, dos de las cuales fueron ocupadas.

AMENAZO A SU PATRON

El vigilante 8, de la policía del puerto, arrestó a Manuel Rodríguez, tripulante de la goleta cubana "Catalina," a petición del patrón de la misma "Bartolomé Bistan," que lo acusa de haberlo amenazado con un cuchillo de punta que fué ocupado.

EL "NEPTUNO"

El remolcador "Neptuno," trajo de Charleston a la barca americana "Catskell," cargada de mercancías en general.

CARGAMENTO DE ADOQUINES

El vapor sueco "Tayra" llegó de Lysekiel, con un cargamento de adoquines.

DOS POLETAS

La goleta americana "Lewis Brostars" llegó de Mobila con madera.

La goleta americana "Dustin V. Gressy," llegó de Pensacola con madera.

CARBON MINERAL

El vapor americano "Cotopaxis" llegó ayer de Charleston con un cargamento d carbón mineral.

EN BUSCA DE UN PERRO

Ayer tarde la Presidenta del Bando de Piedad fué hasta cerca del remolcador "Mariel," por tener noticia de que a bordo había un perro; pero no pudo comprobarlo por la fuerte marejada.

OTRAS DOS VICTIMAS DEL NAUFRAGIO DEL "MARIEL" APARECIERON ESTA MAÑANA.—LOS QUE LLEGARON EN EL "GOVESNOR COBB."—EL "MARAGUAPO."—LE HURTARON EL ACORDEON

DOS CADAVERES MAS

Esta mañana, aparecieron flotando cerca del lugar donde naufragaron en el litoral del Vedado, dos cadáveres de los tres que faltaban ayer.

Aún no han sido identificados.

Debemos hacer constar que en la tarde del sábado al conocerse el accidente del Mariel," la Marina Nacional preparó dos de los caza-submarinos que hay en puerto para acudir en su auxilio; pero no salieron esos barcos porque ya se había perdido el "Mariel" y ocurrió al desgracia.

EL "GOVERNOR COBB"

En el "Governor Cobb" ha llegado los señores Francisco C. Ventura, César González, René Angulo, Rosa y eresa Bermúdez, Daustino B. astro, Serafín Sánchez, Lorenzo A. Betancourt

Vicente omé y familia, Baldomero Grau y familia, osé A. Rivero, Derman, S. Cuetin, y señora, Isabel Estrada, Eduardo F. Lores y familia, José María Arango y familia, María Teresa Fernández, Manuel A. Castellanos, Herminia G. Vidal, Wilsim Weiss, S. M. de Calderón, Fernando M. Martínez, Félix de la orre, Martha de Avellanedas, Gonzalo Herrera y familia, Jorge Goyentes, Manuel Bohaina, Sabido de Barrechea, Félix Caballal, Felipa Morales, Walter C. Martín, Gustavo Angulo y familia, Antonio Villapol y señora.

El doctor Eduardo Montalvo y familia, el doctor Néstor Ponde de León y familia, médico del puerto que regresa de sus vacaciones, Frank H. Gato y señora Angeles Mesa e hija, Ana R. Morales y otros.

EL "MARANGUAPO"

Procedente de New Orleans, llegó el vapor brasileño "Maranguapo" que trajo 7 pasajeros de ellos dos devueltos por las autoridades de inmigración de New Orleans, por ser analfabetos.

Nómbranse Juan Ballester, y Fernando Bedó.

Los cinco pasajeros restantes son de tránsito.

TEJAS

El pailebot inglés "Rose Anna Bellerpon" llegó de Alicante con un cargamento de tejas.

El remolcador americano "Sid Sed" llegó de Mobila con el lanchón americano "City of San Antonio" que trae un cargamento de carbón mineral.

LOS QUE EMBARCARON

En el "Governor Cobb" embarcaron los señores Salvador Cámara, Celia Alvarez, Degorsola Rodríguez, William Matten y familia, edro Bello Olivio de Pelco Fernando Alvarez, Celestino Arias Primitivo del Portal, Rafael Coello, Francisco Planas, Manuel Modiguilla, Indalecio Fernández, Juan Ortega León Leby, Jorge A. Hernández y otros.

Sigue la "venta ocasional"

Nos sorprendió la moratoria con la casa repleta de mercancía.

La existencia más formidable que jamás hemos tenido.

Es natural. A medida que "El Encanto" fué creciendo y desarrollándose, la existencia ha venido siendo mayor.

Además, lo que tenemos en los muelles asciende a una cantidad fabulosa.

Y lo que está en tránsito, procedente de distintas partes del mundo.

Mucha mercancía; pero... ¿efectivo?

—Pues hay que vender de cualquier modo.

Y de esta necesidad de obtener dinero nació la **venta ocasional** con tanto éxito iniciada.

¿Hemos vendido mucho?

Muchísimo.

Sinceramente decimos que la cifra excedió, de manera notable, a cuanto esperábamos.

TELAS BLANCAS

Piezas de crea, No. 175, de algodón, con 11 varas, a.	$ 2.50
Piezas de crea de algodón, con 11 varas, a.	2.98
Piezas de cambray, B, con 20 varas (36 pulgadas de ancho), a.	7.50
Piezas de linón, "Flor del Sur", finísimo, 13-1|2 varas, 40 pulgadas de ancho, a.	9.25
Piezas de holán "Unión", T, 126, 11 varas, a.	3.98
Piezas de linón, 4615.00, de 40 pulgadas, 11 varas, a.	3.98
Piezas de linón, 7653, muy ancho y buena calidad, 11 varas, a.	4.95

CORTES DE VESTIDOS

Cortes de 5 varas de **poplin** de algodón, en todos colores,	$ 2.95
Cortes de 5-1|4 varas de crepé mercerizado, estampado, de flores: de $8.50 han sido rebajados a.	5.95
Cortes de 4 varas de raso, doble ancho: de $12.00 han sido rebajados a.	6.85

TELAS VARIAS

Percales de 40 pulgadas de ancho, warandoles de color, franelas: de 75 centavos han sido rebajados a.	$ 0.48
Otomanos lavables anchos, de $1.31 han sido rebajados a	0.98
Gabardinas, tricotinas, doble ancho, de $2.00 han sido rebajadas a.	1.39

CINTAS

Todas las cintas fueron rebajadas considerablemente.

No detallamos la rebaja porque la extensión del surtido lo hace imposible.

SEDAS

Soisette (imitación de foular) de $1.39 fué rebajado a 75 centavos.

Crepé mercerizado, surtido de colores, de $1.35 ha sido rebajado a 98 centavos.

Crepés de seda y de algodón, estampado y de obra, dibujos de fantasía, de $2.25 han sido rebajados a $1.39.

Crepés de China y **georgettes** de $3.95 han sido rebajados a $1.7i.

Mañana hablaremos de otros artículos.

¿Quién dejará de aprovechar los excepcionales beneficios que ofrece nuestra **venta ocasional**?

Ultimamente ha dado una muestra de la uniformidad de sus miras y de la fidelidad a sus propósitos.

Cuando, ha más de dos años, se encargó del Gobierno de Colombia en 7 de agosto de 1918, manifestó ante el Congreso de la República la conveniencia de lo que llamó "ingerto de civilización extranjera en la administración pública", es decir, de llevar al seno de la administración elementos de fuera del país, para mejorar el desnvolvimiento de los distintos ramos a que debe atender el gobierno.

Ese propósito revelaba que el patriotismo verdadero y bien entendido no consiste ni puede consistir en afirmar a troche y moche que el propio país es el primero de la tierra; que en sí mismo puede encerrar todo elemento de progreso moral, intelectual y material, y no se necesita de aprender nada ni nada tomar de hombras de otros países. El verdadero patriotismo debe ser muy ponderado, muy juicioso, y mantenerse en un verdadero equilibrio, ni exagerar el valer de la nativa patria, ni desestimarle en espíritu de menosprecio e injusticia. Por eso, el buen gobierno no debe rehusar sino antes buscar el concurso extranjero, cuando sea benéfico, útil o neiesario; y esto no sólo en materias que podrían decirse de primera necesidad, porque todo progreso en cualquier orden que se desarrolle es digno de apetecerse y de buscarse.

Y así lo hace el señor Presidente de Colombia.

Murió hace algún tiempo un sabio astrónomo, de envidiable fama, de ciencia profunda, que tenía a su cargo la dirección del Observorio Astronómico de Bogotá; el señor doctor Garavito; y entonces el señor Suárez concibió el pensamiento, y lo manifestó en su último mensaje al Congreso, de confiar dicho Observatorio Astronómico a la dirección de profesores extranjeros especialistas y de altísima nota, como serían los que pudieran venir del Obervatorio del Ebro, famoso hoy en el mundo.

No plugo ese pensamiento a la Sociedad de Ingenieros de la capital de aquella República; y la H. Sociedad hizo alguna observación al señor Presidente respecto del pensamiento de encomendar a profesores extranjeros la dirección del Observatorio. Según se deduce de la contestación que el señor secretario del Presidente de la República dió a la Sociedad de Ingenieros, la observación fué hecha en tono de protesta, que personalmente pusieron en manos del Jefe del Estado tres jóvenes ingenieros en onmbre de dicha Sociedad.

La respuesta que se publicó en el Diario Oficial de 18 de agosto último, es de todo punto luminosa, gran documento de sabiduría política, en lo que la administración pública debe hacer respecto del orden científico.

Comienza la nota dando las gracias a la Sociedad de Ingenieros por la ocasión que presentó al señor Presidente para explicar las razones de su propósito, manifestando que, al tratar de llevarlo a efecto, " no pudo el Presidente pensar que eso fuera menos decoroso para la República, ni menos respetuoso para los ser vidores nacionales, por eximios que elos sean; y no pudo suponer aquellas dos cosas, porque para esa hipótesis sería necesario suponer también que todos y cada uno de los letrados, profesores, institutores y científicos colombainos se reputaban a la altura de todos y cada uno de los especialistas extranjeros".

Tras una alusión a remotos antecedentes de historia antigua y a más recientes del principio de la moderna historia, se justifica el pensamiento presidencial por el recuerdo de que en Colombia misma se ha hecho más de una vez "ese ingerto de civilización anhelado por el Presidente".

"Así lo puede observar—agrégase en la nota—no sólo quien esté siquiera iniciado en nuestra historia (la de Colombia), sino quien posea ligeros recuerdos de hechos contemporáneos, y hasta aquel que tenga ojos para observar lo que está pasando a nuestra vista. ¿No hay acaso ahora mismo profesores extranjeros en las enseñanzas técnicas y literarias? ¿No los tiene la enseñanza agrícola? ¿No los ha habido hasta ayer en la Escuela de Medicina? ¿ Y no está contratado un eminente sabio alemán para que, asociado a otros, venga a servir al Estado en varios estudios de ciencias naturales "

Recuérdase desde luego que el señor Presidente mismo (" nótese que es él una gloria científica y literaria de su patria) y muchos abogados colombianos ,algunos de ellos tan ilustres como don Nicolás Esguerra y don Luis María Isaza, aprendieron los derechos romano y patrio de un doctor de la Facultad de París, que organizó en Colombia la escuela de derecho; y hácese especial mención de que, durante el curso correspondiente, llevaba los apuntes de las lecciones oraies el hoy Presidente de la nación colombiana. Recuérdase también que chilenos y franceses y angloamericanos han dado allí en diferentes épocas lecciones teóricas y prácticas de ciencias militares, sin que eso se haya tenido a mengua.

"Puede decirse—afírmase textualmente en la nota, que la mayor parte de nuestros gobiernos han procurado, a lo menos en tiempos normales y bonancibles, mejorar los sistemas, criterios, prácticas y desarrollos de la administración pública, sin proclamar la espontánea generación de la cultura, ni confiar exclusivamente en el poder de los libros, sino buscando el magisterio vivo en las mejores condiciones, es decir, tratando de conseguir maestros de extraordinaria competencia. Recuérdese que durante muchos años estuvo aquí la enseñanza normal confiada a institutores extranjeros, que vinieron a Colombia contratados por los diversos Estados de la Unión, donde vivieron largos años o se avecindaron para siempre."

En todos estos casos la acción oficial, la iniciativa del Gobierno, lejos de ser censurada o combatida, era aprobada por todos y aplaudida y apoyada, sin que aconteciese que un pedagogo, un profesor, un militar, un ingeniero, un abogado, un médico o un naturalista se creyesen ofendidos, por ejemplo, de que el alemán Siegert dirigiera la Escuela Normal de Medellín, ni de que profesores franceses formasen matemáticos tan insignes como Liévano, Peña o Ponce de León, en la primera administración del general Mosquera; ni de que el sabio Mutis, lumbrera de la ciencia y del sacerdocio, fundara este mismo Observatorio que estamos considerando actualmente; ni de que el ingeniero español Anillo resolviera los problemas más difíciles de matemáticas superiores que solía consultarle Caldes."

Después de mencionar tales hechos, tiéndose una mirada sobre toda Hispanoamérica y se dice que eso que ahora se censura al señor Presidente de Colombia "es exactamente lo mismo que el Ecuador, Perú, Bolivia, Chile, el Uruguay, el Paraguay, la Argentina, el Brasil, Venezuela Cuba y las demás Repúblicas latinoamericanas han venido haciendo desde su fundación sus perfecciones actuales, sino limpiarse los ojos, aguijarse los costados y atisbar por toda la redondez del horizante cuál es la luz más pura y refulgete, a fin de procurar prenderla en el candelabro de su porvenir. Diganoslo, si no, nombdes como los de Prameyko, Lenz, González, Gay Pissis, Mora, Martius, Tschudi Hamilton, Sckinner, Wolf, Secchi, entre tantos extranjeros que han estudiado unos el portentoso suelo americano y sus idiomas, otros los derechos del hombre y de los pueblos en este mismo Continente, otros ots campos del cielo iluminados por el Centauro y la Cruz del Surí.

En seguida hácese el siguiente elogio del ilustre autor del libro sobre el sol.

Secchi! Este nombre correponde a un religioso de aquella Orden que es quizá la corporación más perfecta de cuantas ra organizado la mente humana porque en resolución no es otra cosa que un ejército permanente de diez y seis a veinte mil hombres sobre quienes discurre la luz de la ciencia en quienes bulle el calor de la caridad, luz y fuego fomentados por la fe que hace mártires y por la disciplina haceimposible la derrota. Ese padre Secchi, colega de los religiosos del Ebro que deseamos ver encargados del Observatorio del otro sacerdote Mutis, presidió en París el gran Congreso Internacional del Metro en los últimos días del segundo Imperio, vino al Ecuador como profesor de Astronomía, halló en la luz de las estrellas la composición física de esos astros y pesó la masa del sol. Los del Ebro son de esa misma escuela y recorren la misma senda, y el Director de los Observatorios de las Antillas ha creado la cienmia que protege las naves contra los ciclones asociándola con la caridad y grandeándose la estimación y gratitud del Gobierno y del pueblo de los Estados Unidos de América.

¿Qué más pudiera decirse para justificar el pensamiento del señor Presidente de Colombia? Llevar profesores extranjeros principalmente cuando son d la misma raza y tienen los mismos vuelos del espíritu y las mismas grandezas del corazón, a un pueblo, parfa trasfundir en él calor de vida es patriótica cosa, digna de aplauso; tan digna de aplauso, como es censurable llevor (en algunos países ha sucedido en México entre ellos) elementos extranjeros que, lejos de infundir nuevos elementos de vida, vao a sembrar gérmenes funestos que más o menos tarde producen calamitosos efectos; pues el menor mal que causan, aunque su acción no sea muy grande ni su permanencia muy durable, es, por lo menos, y este mal es gravísimo, el de hacerse forfar a la juventud falsah ideas de ciencia, que aal es el resultado de que se le muestre como rodeado de esa aureola a quien no la merece.

Pero cuando se trata de levar de un país extranjero verdaderos sabios hombres de tan seria y profunda ciencia y de reputación tan merecida como los astrónomos del Ebro el pueblo a quien tan gran bien se hace no debe tener para su gobernante sino gratitid y aplausos. La ciencia colombiana muy buenas ejecutorias tiene ya. Las adquirida fejores en porvenir no remoto, si establecimientos de tanta importancia, como el Observatorio Astronómica de Bogotá, queda bajo la dirección de sabios tan competentes como los que abriga en su sena el Observatorio del Ebro cuya importanciay reputación son, sin duda alguna, de las primeras en el mundo civilizado.

Basta un examen, aunque sea somero, del "Boletín Mensual del Observatorio del Ebro" para poder juzgar de la grantarea científica de esa institución. Los datos que para la Heliofísica, la Electrometeorología y la Geofísica han venido acumulándose en esa importante publicación, muestran la ingente asiduidad de aquellos obreros de la ciencia, como lo minucioso y metódico de las observaciones, su alta ompetencia científica; signar los hechos, sino que se necesario hacerlo con orden y métido que presente ruta despejada para la obra inductiva que ha de lleva a conclusiones ciertas No basta acumular hechos; es necesario clasicarlos. En ese camino, los sabios del Observatorio del Ebro no ocupan lugar secundario en la marcha científia del mundo. Lo que han hecho allí, en aquel nido de águilas, lo harán, sin duda, donde quiera que planten sus tiendas, y se asienten para observar los fenómenos telúricos electrometeorológicos y hiliofísicos en cuyo estudio tanto han alcanzado sus antecesores par gloria y progreso de la humana ciencia. Bien hará el señor Presidente de Colombbia entregando el Observatorio de Bogotá a sabios de un grupo de competencia indiscutible.

Al fin de la nota, hácese constar la profesión de catolicismo que ante los comisionados de la Sociedad de Ingenieros hizo el señor Presidente Suárez.

'(Etrechando la mano, refiérese, a los tres distinguidos visitantes, atrevióse a decirles que no extrañaran encontrarle admirador ferviente de la ciencia de algunos eclesiásticos y participante de lo que el vulgo llama clericalismo. "Es que realmente—les dijo—las ciencias tuvieron siempre cierto carácter sacerdoeal, cmo dice José de Maistre; y es, mis señores, que al compás que la estrella de la vida se acerca al mar de la muerte, el hombre comprende por experiencia que unao de los mejores campos, es ese gremio llamado clerical, cuando se inspira y obra por los influjos divinos de Jesús".

¡Feliz el pueblo que, como Colombia, tiene gobernantes tan cultos, tan patriotas, tan sablos, tan lógicos, tan cristianos.

MISCELANEA

No queremos empezar esta sección, sin dedicar un recuerdo al mártir Mac Sewiney, alcalde Cork, que murió víctima de la tiranía inglesa, por defender la libertad de la noble Irlanda.

Si la España que descubrió y dió su idioma, sus leyes y sus costumbres a vinttún naciones, hubiera hecho otro tanto, caerían sobre ella improperios y calumnias.

Pero todo se andará. Irlanda la sublime, la culta, la de las verdes praderas, será libre; lástima que la nación que decía pelear por la libertar, no se la dé de buen grado, cayendo en el descrédito del mundo entero.

Su traje viejo puede parecer nuevo. La gran tintorería "Majestic," se lo arregla, limpia y plancha por poco dinero. Llame a los teléfonos A-3686 y M-9308.

Toda vez que usted vaya decorosamente vestido, puede comer el arroz con pollo en el café y restaurant "La Diana," Reina y Aguila.

¿En qué se parece un "guapo" a un recién nacido?—En que se lavan.

Los vinos buenos tonifican y engordan. "La Abeja Cubana," recibe directamente los mejores vinos Italianos. Reina, número 15.

No hay olla sabrosa que no sea arreglada con los chorizos de "La Luz de Avilés." Hechos de puro lomo de cerdo. Unicos importadores: González y Suárez, Baratillo, número 1.

Vista usted bien y será bien recibido. Trajes hechos para todos gustos y tamaños.—La "Ciudad de Londres," Galiano, 116.

Napoleón, nació en la isla de Córcega el año 1769, esto no tiene que ver para que adquiera usted la historia de la milagrosa virgen, Patrona de Cuba, la Caridad del Cobre. O'Reilly, número 91.

Para su bien, debo recomendarle, que las sortijas, collares y pulsos de onix que están muy de moda, los hallará usted en "El Partenon" a la entrada de Obispo, frente a Pote.

No hay elegante sin sombrero Knox, el más flexible y elegante. Ramón López y Co., S. en C., Inquisidor y Oficia.

Diógenes, el gran Diógenes, dijo un día al entrar en un baño muy sucio, "¿Dónde se lava uno al salir de aquí?"

Decía Luis XI: "Encuentro de todo en mi reino y hasta en mi casa, menos una cosa." Un gran señor le preguntó:

"¿Qué es, señor?" El monarca respondió: "La verdad."

Afeitarse con una mala navaja, es muy doloroso, y estropea la piel. La gran cuchillería de los señores A. Ribis y Hermano, es la que vende las legítimas navajas alemanas. Asentadores, máquinas para cortar el pelo, cuchillas, etc., etc. Galiano 128 y 130, frente a la plaza del Vapor.

¿Va ustde a bautizar? ¿Se casa usted? No convide a los concurrentes con dulces malos; gasta usted lo mismo y lo critican. Haga sus pedidos a la gran dulcería 'La Esquina de Tejas." Monte, 414; teléfono A-3363.

En un parque:

¿Sabe usted si estas plantas son de la familia de las arbústidas? No, señor; son del Municipio.

Viene el frío: necesita abrigarse.

Trajes de invierno para señoras de alta novedad, a precios muy baratos, inmenso surtido en boas, pieles, etc., etc. "El Siglo XX." Galiano, 126.

El Banco Internacional, justamente llamado "el **banco necesario**" está respaldado por el alto comercio de Cuba.

XILO.

De la Vida Católica Mundial

COSTA RICA

Sabia prohibición

Por acuerdo del Poder Ejecutivo, se ha prohibido que los menores de catorce años asistan en los teatros o cinematógrafos a representaciones que se hagan en la noche. No se les permitirá entrar, aunque los acompañen sus padres o tutores. Sólo podrán asistir a las que se verifiquen e nel día; y los programas de representación se someterán a previa censura, que se cuidará sean adecuados a los niños las representaciones.

En todas partes, por moralidad e higiene, deberían adoptarse prescripciones iguales.

COLOMBIA

Un esabio pensamiento del señor Presidente de la República, don Marco Fidel Suárez.—Elogio de la Compañía de Jesús

El señor Presidente de la República de Colombia, don Marco Fidel Suárez, es uno de los mejores gobernantes con que honrase puede toda la América.

La elevación de las ideas, la rectitud de criterio, el tino para conocer y distinguir cosas y personas, la fidelidad a los nobles propósitos, cualidades son que dan siempre buenos resultados cuando se las desenvuelve ya en el orden personal, ya en la esfera de los pueblos.

Si en la política es perfectamente aplicable aquella advertencia **Cave a consequentiariis**, no es menos necesaria una buena lógica práctica que, una vez adaptada una norma racional y provechosa, no se apartá de ella, sino sólo en los casos en que alguna especial circunstancia hace la norma inaplicable.

Fuera de casos tales la sabiduría política exige de los gobernantes que sean lógicos en su conducta, y por tanto, una vez adoptado un principio, le apliquen sin vacilación, siempre que no haya otro superior que convierta la aplicación en impolítica, por perjudicial a los públicos intereses.

En la conducta que, como gobernante, observa don Marco Fidel Suárez, se ve una lógica que corresponde siempre a la lógica doctrinal de sus escritos; no se asemeja en este punto a los gobernantes de ciertos pueblos (y no pueblos insignificantes), que en muchas ocasiones son inconsecuentes consigo mismo, proclamando, por ejemplo, lo fueros de la humanidad y violándolos cuando se trata de otros pueblos débiles, o siguiendo en la política interior una ruta hoy y otra distinta mañana. El seor Presidente de Colombia no es así. Hombre de disciplina profunda y de clara conciencia política, la unidad de su obra gubernamental es tan visible como honrosa.

"La Casa de Hierro"

Lámparas de bronce para sala, comedor y habitaciones.
Ofrecemos el mayor surtido y los modelos más nuevos.

HIERRO Y COMPAÑIA, S. en C.
Obispo, 68 y O'Reilly, 51.

PANELLETS

HUESOS DE SANTO

¡El surtido más variado y mejor confeccionado!

LA FLOR CUBANA, Galiano y S. José. Tel. A-4284

HELADOS, DULCES y LICORES

Supera a todos

los jabones medicinales por sus maravillosas propiedades curativas en las dermatosis, erisipelas, herpes y demás afecciones cutáneas, el JABON SALES DE ARCHENA. Fabricado científicamente en el admirable Laboratorio Moderno, que posee

FLORALIA de Madrid.

Premiado con GRAN DIPLOMA DE HONOR en el Tercer Congreso Nacional de Sanidad.

LIQUIDACION FORZOSA

Si alguna casa liquida en la Habana a precios verdaderamente regalados, es

"LA MIMI" Neptuno 33.

Ofrecemos a las damas Sombreros, Formas, Adornos, Pieles, Zorros, esclavinas, Medias, Corsets, Fajas Ajustadores y otros artículos a precios regalados

C. 8593 3d.-30.

COTIZ... DE... RECIB... MENDOZ...

The New York Coffee...

OCTUBRE 30.

MESES	Abre hoy Com.	Abre hoy Ven.	Cierra hoy Com.	Cierra hoy Ven.
Mayo.	7.20	7.50	7.40	7.50
Junio.				
Julio.				
Agosto.				
Stbre.				
Octubre.				
Novbre.			7.65	7.75
Dicbre.	7.25		7.70	7.75
Enero.	7.16		7.50	7.55
Febrero.	7.10		7.25	7.30
Marzo.	7.10		7.25	7.30
Abril.	7.20	7.50	7.40	7.50

BOLSA DE NEW YORK

COTIZACIONES

OCTUBRE 30.

	Abre	Cierre
Amer. Beet Sugar.		
American Can.	33¼	33⅛
American Locomotive.		
Amer. Smelting and Ref.	59¼	60⅛
Amer. Sugar Ref.		
Anaconda Copper.	50¼	52½
Atlntic Gulf W.	143	142
Baldwin Locomotive.	113⅛	112½
Bethlehem Steel "B".	70¾	70
California Petroleum.		26
Canadian Pacific.	125½	124⅝
Central Leather.	40⅛	40⅝
Chesapeake and Ohio.	66½	66⅝
Chi. Mil and St. Paúl.		
Corn Products.	82⅞	82⅞
Crucible Steel.	124	124
Cuba Cane Sugar com.	34⅛	34½
Cuba Cane Sugar pref.	73½	73⅝
Cuba Cane Bonds.		
Cuban Amer. Sugar New.		
Fisk Tire.	19¾	19¾
General Cigar.		61¼
General Motors New.	17⅛	17
Inspiration Copper.	42½	42⅝
Interb. Consolid pref.	4⅞	5
Idem id. id com.	19½	19
Kennecott Copper.	22½	22½
Keystone Tire and Rubber.		13¼
Lackawanna Steel.		
Lehig Valley.		52⅝
Loft Incorporated.		
Lorrillard.		
Manati Sugar.	89	90
Mexicam Petroleum.	191¾	190¾
Midvale com.		37½
Missouri Pacific, certif.		27
N. Y. Central.	81	80½
Nova Scotia Steel.		
Pan American.		
Pierce Arrow Motor.	34½	34¼
Punta Alegre Suga.		
Reading com.	96¼	95¾
Repub. Iron and Steel.	76¾	76½
St. Louis S. Francisco.	30¼	30½
Sinclair Oil Conslidt.	32	32¼
Southern Pacific.	102	102¼
Southern Railway com.	30½	30¼
Studebaker.	57½	57
Unión Pacific.	127⅞	125
U. S. Food Products Co.		
U. S. Indust Alcohol.	83¼	82⅝
U. S. Rubber.		71¼
U. S. Steel com.	87⅞	87⅞
Willys Overland.		

MERCADO FINANCIERO

(Cable recibido por nuestro hilo directo.)

Valores

NEW YORK, octubre 30.—Por la Prensa sa Asociada.)

Los valores estuvieron de firmes a fuertes en las primeras etapas de la corta sesión de hoy. Una demanda moderada por los mejores valores ferroviarios, navieros y petroleros dieron estabilidad a dichas emisiones.

Los últimos sucesos de la situación mejicana contribuyeron en gran parte a fortalecer las de Southern Pacific y una de sus importantes subsidiarias, Ossociated Oil y American Smelting resultoron beneficiadas por las mismas causas.

Las compras de las de United Fruit avanzaron sustancialmente debido a que se va a tratar sobre los dividendos la próxima semana en la reunión de los directores. Las de acero, equipos y otras industriales de esta clase, casi siempre favorecidas por los intereses especulativos, fueron más o menos descuidadas, mientras que las especialidades en motores, particularmente las de gomas, cedieron a la presión ocasionada por condiciones adversas en el negocio.

Un tono irregular reinaba al cierre. Las ventas ascendieron a 225.000 acciones.

Los bonos de lo Libertad y otros valores internos estuvieron firmes. En la división extranjera, los mejicanos del cinco por ciento fueron la parte fuerte. Los bonos europeos sufrieron pequeñas alteraciones.

Las ventas totales, valor a lo par, ascendieron a $6.675.000. Los viejos bonos de los Estados Unidos permanecieron sin cambio durante la semana.

Azúcares.

NEW YORK, octubre 30.—Por la Prensa sa Asociada.)

No hubo nuevos cambios en el mercado local de azúcar crudo, pero hubo posteriores ventas de 3.500 sacos del Perú, a flote, a refinadores locales, a 7 centavos, costo, seguro y flete, igual a 8.26 para la centrífuga.

Debido a la poca demanda, los refinadores están sólo interesados en los embarques inmediatos y hay una cantidad considerable de azúcar ofrecida para embarque posterior, a un precio de 8.26 para la centrífuga, sin que haya sido tomada.

El mercado del refino permaneció sin cambio, rigiendo el precio de 11 a 12 centavos para el granulado fino, con poca demanda.

Hubo muy pocas transacciones sobre los azúcares futuros, pero los precios fueron más firmes al final, debido a informes más favorables sobre la situación financiera de Cuba.

Los precios finales estuvieron de 10 a 40 pntos netos más altos.

MERCADO DEL DINERO

NEW YORK, octubre 30.—Por la Prensa sa Asociada).

Papel mercantil a 3.
Cambios, quietos.

Libras esterlinas.

Comercial, 60 días, letras a 3.39 1|4
Comercial, 60 días, letras sobre Bancos 3.39 1|4.
Comercial, 60 días, letras a 3.38 3|4.
Demanda, 3.43 3|4.
Cable, 3.44 1|2.

Francos.

Demanda, 6.29.
Cable, 6.31.

Banco Español

Aceptamos cheques de este Banco, en pago de cuentas o compra de mercancías.

LA MODA

NEPTUNO Y GALIANO

Fábrica y Almacén de muebles finos, lámparas y objetos de arte.

EL DIARIO DE LA MARINA lo encuentra usted en cualquier población de la República.

Sanatorio del Dr. Pérez-Vento

Para señoras exclusivamente. Enfermedades nerviosas y mentales.

Guanabacoa, calle Barreto No. 62. Informes y consultas: Bernaza 32

Junta Central Electoral.

Ayer, domingo, a las 3 de la tarde celebró sesión extraordinaria la Junta Central Electoral bajo la presidencia del doctor Arturo Hevia, con asistencia de los señores Rodrigo Portuondo, Enrique Hernández Cartaya, Ignacio Remírez y José Rosado Aybar. Actuó de Secretario el doctor Dávalos.

Al telegrama del Presidente de la Municipal de Santo Domingo, manifestando el retraso de la Junta Provincial en la ratificación de los cargos de Mesas, y el temor de que algunos colegios no puedan constituirse, se acuerda que proceda a hacer nuevas designaciones con arreglo al procedimiento a que se refiere el artículo 154 del Código electoral, y si algunos de los miembros de mesa nombrados estuviesen en el caso a que se refiere el inciso M. del artículo 53, proceda a hacer nuevas designaciones con arreglo al artículo 60 exponiendo el fundamento de las mismas al comunicarlos a la Provincial.

—El telegrama de la Junta Municipal de Rodas participando que no hay suficiente fuerza armada para la guarda de la Junta, se acordó trasladarlo a la Secretaría de Gobernación, a fin de que resuelva con urgencia.

—El telegrama de la Municipal de Santo Domingo, solicitando se aumente a diez y seis el número de soldados para la custodia de esa Junta, se acordó trasladarlo a la Secretaría de Gobernación, por si es posible atender la solicitud de esa Junta, dado el motivo que invoca.

—A comunicación de la Secretaría de Gobernación, transcribiendo telegrama del Teniente Coronel Jefe del primer distrito militar, en el que participa la necesidad de utilizar la Policía para el orden de la ciudad de Santiago de Cuba, por no tener fuerzas suficientes del ejército, por tenerla distribuída en los colegios, se acordó que esta central no estima procedente alterar su instrucción sobre las fuerzas armadas, y recomendaciones sobre el uso de la fuerza pública y por tanto no debe autorizarse lo que se pretende tanto más cuanto que en el telegrama se observa haberse dispuesto para los colegios, número mayor de soldados de los que esas instrucciones indican.

—Al telegrama del Inspector doctor Piedra desde Santa Cruz del Sur, se acuerda comunicarle por telégrafo que recorra los colegios de ese Término, visite la Junta Municipal Electoral a fin de que compruebe la marcha de las elecciones y se han cumplido las disposiciones del Código.

—Al telegrama del Inspector electoral Bernardo de la Vega, de Cárdenas, sobre si en los términos en que la Policía Municipal hace servicio de posta y recorrido, puede el 1o. de Noviembre cubrir los mismos, o si debe permanecer acuartelada, se acordó contestarle que no debe cubrir ese servicio y atenerse a lo dispuesto por las Instrucciones dictadas por esta Junta.

Visto el telegrama y comunicaciones sobre la muerte del Secretario de la Municipal de Compechuela, de lo que ya tiene conocimiento el Juzgado de Instrucción, se acuerda darse por enterada y que por la Junta Municipal, se proceda inmediatamente a cubrir el cargo de Secretario, con arreglo a la ley.

—A dos telegramas de la Provincial de Santa Clara, sobre quejas del doctor Vázquez Bello, solicitando se dé orden al Inspector electoral de la Central, para que se traslade a los Barrios de Manacas y Cascajal de Santo Domingo, y que otro inspector lo haga a San Juan de las Yeras, y tres comunicaciones de la Secretaría de Gobernación, sobre quejas del señor Benigno Franco, Presidente de la Municipal de Santo Domingo, se acordó que se transcriban los telegramas a los respectivos inspectores electorales, para que procedan a la investigación correspondiente, y se diga a la provincial de Santa Clara, que sin perjuicio a ella también corresponde hacer las investigaciones procedentes con los inspectores que tenga a su cargo.

—Se aprueban los nombramientos de inspectores electorales hechos por la Provincial de Pinar del Río, a favor de Joaquín J. Pintado, Isidoro García Batista, Joaquín Reyes y González, Salvador Xiqués Sánchez, José Francisco Tejidor, Pedro García Valdés, Enrique Angles Valdés, Alejandro Musiente, José B. Cornide, Manuel L. Arteaga, Pelegrín Barnet, Ernesto Labrador Pérez, Miguel A. Valdivia, Francisco Rodríguez Contreras, José Trueba.

—Asimismo se aprueban los nombramientos de inspectores electorales hechos por la Provincial de Santa Clara.

—Al telegrama del doctor Alberto Córdova, Juez de Primera Instancia e Instrucción de Pedro Betancourt, que fué nombrado inspector electoral, sobre que no puede cumplir sus funciones porque no ha podido hacer entrega del despacho del Juzgado, se acuerda dirigir telegrama al señor Presidente de la Audiencia de Matanzas, para que inmediatamente nombre sustituto al doctor Córdova, Juez de Primera Instancia o instrucción, a fin de que pueda este empezar a actuar, como inspector electoral.

—Al telegrama de Vázquez Bello, sobre hechos que dice ocurridos en San Juan de las Yeras, se acuerda transcribirlo al inspector electoral de esta Central, a quien corresponde dicha jurisdicción.

—A dos comunicaciones de la Secretaría de Gobernación, transcribiendo telegramas que se contraen al incendio de una casa escuela en el término de Sagua de Tánamo, se acordó se transcriban a la Junta Provincial correspondiente a los efectos que estime procedentes.

Terminó la sesión a las 9 de la noche.

El Circo Santos y Artigas

Todo está dispuesto. El viernes dará comienzo la temporada del Circo en que está fija la atención de nuestro público.

La nueva temporada del Circo Santos y Artigas promete ser grandiosa. Los inteligentes empresarios han escriturado—sin reparar en precio—los números más notables que han pasado recientemente por las pistas de Barnum, Ringling y Wallace y por los escenarios del Hipódromo y del Winter Garden, de New York.

El desfile de artista será casi a diario, y a un debut espléndido sucederá otro extraordinario.

La función inaugural de la temporada fija definitivamente para la noche del cinco del corriente está llamada a culminar en un éxito colosal, ruidoso, extraordinario. Esa noche al igual que en las noches elegantes la crónica social tendrá en Payret ancho campo para una extensa reseña.

En la función inaugural todo será grande: el público, los artistas, la presentación, la orquesta y la animación que produzca el espectáculo.

La temporada, podemos asegurarlo de una manera positiva, quedará inaugurada bajo las más favorables condiciones y bajo los más risueños auspicios. La primera jornada será el primer triunfo del invencible circo Santos y Artigas.

De un momento a otro daremos a conocer el programa completo de la función inaugural. Por esta vez nos limitamos a consignar simplemente que el espectáculo comenzará con un acto de barras cómicas jamás visto en Cuba, y cerrará con la presentación del "Globo de la muerte", el número de gran sensación que este año trae Jesús Artigas.

La Habana entera se convencerá en la noche del día 5 que no exageramos y que los famosos empresarios Santos y Artigas saben corresponder con creces al favor creciente que el público les dispensa.

Relojes para Comedor

En estilo inglés ofrecemos hermosos relojes de pie y para la pared y todos muy artísticos. Un buen reloj es el complemento para su comedor.

"LA CASA QUINTANA"

Galiano: 74 y 76. Telf. A-4264

El DIARIO DE LA MARINA lo encuentra usted en cualquier población de la República.

Todo cambia menos la costumbre de tomar el rico café de LA FLOR DE TIBES Bolívar 37, Telf. A-3820

Modelos Auténticos de Vestidos-Trajes-Salidas

PAQUIN - WORTH - DRECOLL

DE PARIS

en EXPOSICION INVERNAL

Vestidos de noche.

TRAJES SASTRE

ABRIGOS

CAPAS

PIELES

SWEATERS

BUFANDAS

SAYAS

BLUSAS

MEDIAS

ROPA INTERIOR

DE

Alta FANTASIA y CALIDAD

THE FAIR

SAN RAFAEL 11

La Comisión Salvadora

Podrá ser esta para los habitantes de Cuba una época de conflictos y de penurias; pero en cambio ninguna ha sido tan fecunda en la producción de comisiones de todas clases.

Por cada conflicto que surje, en seguida le brotan al pie ocho o diez comisiones, cada una con su plan debajo del brazo, plan infalible para salir airosamente del atranco.

No se puede negar que son de grandísima utilidad la mayor parte de estas comisiones.

En primer lugagr, para los señores que las constituyen. El formar parte d euna comisión les presenta la oportnidad de ofrecer a la admiración del pueblo su buena voluntad y su sabiduría y hasta su figura.

En segundo lugar, para el mismo pueblo que distrae sus melancolías oyendo discursos o leyendo los informes luminosos de las comisiones, que si no le alivian el mal, al menos le ilustran sobre el origen y progresos del mismo. Algo es algo.

Y en tercer lugar, las comisiones pueden servir de comodín a los impacientes, que, no teniendo a mano sobre quien echar la culpa de lo que pasa, la arrojan sobre las comisiones, lo cual siempre es un alivio.

Dos magníficos ejemplos o conflictos tenemos a la vista que demuestran la indiscutible eficacia de las comisiones en los casos difíciles y de prueba.

La Congestión de los Muelles. En torno de esta dificultad han brotado más comisiones que pretendientes alrededor de un ministro.

Comisiones técnicas, comisiones simples, comisiones mixtas, comisiones rotarianas, comisiones de la Lonja, comisiones de almacenistas, comisiones de detallistas, comisiones de veinte cámaras, comisiones de navieros, comisiones de estibadores, comisiones nacionales, comisiones extranjeras...

Es verdad que la tal congestión se agiganta más cada día, que las montañas de cajas, fardos y barriles crecen y se extienden sobre la onda amarga; pero todo esto ha tenido una inefable compensación, gracias a las comisiones.

Cuba se ha enriquecido con un inmenso tesoro de literatura y elocuencia descongestionadora. Las peticiones, manifiestos, protestas, informes, reglamentos, alegatos planes y decretos forman una mole tan ingente y pintoresca como la que presentan las mercancías en nuestro litoral.

Nadie nos podrá arrebatar esta gloria.

Ahora la **Crisis Financiera.** Esta ha surgido ayer, como quien dice, y ya se la ve rodeada de infinitas comisiones que llegan no menos exuberantes de elocuencia verbal y escrita.

Comisiones oficiales, comisiones financieras, comisiones investigadoras, comisiones de azucareros, comisiones de banqueros, comisiones de industriales, comisiones de comerciantes.. Estas se distinguen de las anteriores, esto es, de las descongestionadoras, en que su literatura es algo más lírica. Cada información suya es un canto a nuestra riqueza maravillosa.

Uno se olvida hasta de comer oyendo tales armonías.

Cierto que si va usted a la ventanilla de un banco a suplicar que le den una peseta, que es muy suya, o que era, nada le dan, ni siquiera buenas razones; pero en cambio no dejará usted de tropezar en la primera esquina con una comisión que le consuele y le colme las vísceras de esperanzas y de otros alimentos espirituales.

Aunque no sea más que por esto no nos queda más remedio que bendecir a quienes tanto nos están favoreciendo con la invención de tantas comisiones salvadoras.

M. ALVAREZ MARRON.

Crónica Católica

Todos los Santos

La Iglesia ha instituído la fiesta de todos los Santos, 1o. para honrar en una sola solemnidad a todos los Santos y elegidos que están en el cielo y que en su gran mayoría nos son desconocidos; 2o., para excitarnos vivamente a la santidad con tantos y tan admirables ejemplos; 3o., para hacernos alcanzar mayores gracias por medio de mayor número de intercesores; 4o., para ayudarnos a suplir con una fiesta general las faltas que hayamos cometido en el culto de los Santos.

CONMEMORACION DE LOS FIELES DIFUNTOS

Mañana, celebra Nuestra Santa Madre la Iglesia, la Conmemoración de los fieles difuntos.

En este día se ofrecen a Dios oraciones solemnes por todas las almas del Purgatorio. El primero y principal de todos los sufragios que debemos ofrecer por las benditas almas del Purgatorio, es el Santo Sacrificio de la isa y después la Confesión y Comunión, y luego la oración, ayuno, limosna y mortificación.

Las flores, coronas y lutos, si no van acompañadas de buenas obras, de nada valen a los muertos.

Los sacerdotes celebran mañana tres misas.

Desde muy temprano empiezan en todos los templos. Hay además oficio solemne de difuntos en todos los templos.

En Belén y San Felipe dan comienzo a las cuatro y media.

IGLESIA PARROQUIAL DEL ESPIRITU SANTO

NOVENA DE ANIMAS

Da hoy comienzo la novena de ánimas, conforme al siguiente programa:

A las ocho, a. m., Misa cantada de requiem y responso. Por la tarde, al sa seis, santo Rosario, Novena, Vigilia, lamentaciones y responso final.

En los ejercicios de la tarde de mañana predicará el M. I. Canónigo Magistral, doctor Andrés Lago.

IGLESIA DE SAN ELIPE NERI

NOVENA DE ANIMAS

Da comienzo hoy, a las 7 p. m., con el rezo del Santo Rosario, Novena y responso.

IGLESIA PARROQUIAL DE REGLA

MISIONES Y NOVENA DE ANIMAS

En la iglesia parroquial de Regla, se celebrarán, al propio tiempo que la novena de Animas, Santas Misiones, por el R. P. Manuel Serra, Rector de las Escuelas Pías de Guanabacoa, conforme al siguiente programa:

MISION PARA NIÑOS

Da comienzo el día tres, a las cuatro y cuarto p. m., rezos, explicación doctrinal y cánticos.

El sábado 6, confesiones y el domingo 7, Comuniones.

NOVENA Y MISION PARA PERSONAS MAYORES

A las seis y media, el rezo del Santo Rosario, explicación de un punto doctrinal, Mandamientos, Sacramentos, etc., rezo del Novenario de Animas, cánticos de Misión.

El P. Roselí invita a sus feligreses a estos cultos, y ruega a los padres de familia envíen sus hijos.

Las Confesiones de las personas mayores, serán el sábado 13, y la Sagrada Comunión, el domingo 14.

El Almuerzo de los Corredores de Aduana

Se efectuó el sábado en el hotel "Plaza, el almuerzo que los corredores de Aduana celebran mensualmente para cambiar impresiones.

Fué recibida con muestras de simpatía la presencia en la mesa de los señores Ben y Cárdenas, quienes por primera vez acudían a los almuerzos de los corredores.

El amable señor Fuentes, Secretario de la Asociación, colmó de atenciones a los invitados entre los que figuraban el señor Bernal de "La Lucha" y nuestro compañero el señor Pérez.

El señor Nogueiras dijo que proyectaba hacer un boletín diario para insertar todos los manifiestos de los buques, para lo cual va a pedir a la Aduana que facilite una copia de esos documentos.

Este asunto se discutió un poco, dejándose para tratarlo más ampliamente en otra ocasión.

El Presidente, señor de la Torre, advirtió a los comensales que la Aduana había expresado el deseo de que los corredores presenten las hojas para la descarga, a fin de ir descongestionando los muelles y evitar que en el mes que comienza las rentas de la Aduana disminuyan por efecto de la moratoria.

Se hizo un elogio de la recaudación de la Aduana que excedió el mes pasado de cinco millones de pesos, lo que tribuyeron algunos a haberse hecho firmes muchos quedans antiguos, para recoger los sobrantes.

Se entabló debate respecto al cobro del recargo de un cinco por ciento sobre las hojas demoradas, informando la presidencia que ya se había dirigido una atenta comunicación a la Secretaría de Hacienda que ya se había dirigido una atenta comunicación a la Secretaría de Hacienda en solicitud de que teniéndose en cuenta la moratoria se condone ese recargo en que muchas veces se incurre involuntariamente.

Y no hubo más.

Juzgado de Guardia

MUERTO POR UN AUTOMOVIL

Un automóvil pintado de rojo, cuyo número se desconoce, arrolló anoche en el Paseo del Malecón, al costado del Parque de Maceo, al anciano Aquilino Paez Medina, de 59 años de edad y vecino de Atarés 13, en Jesús del Monte.

Un vigilante trató de perseguir la máquina, pero en vista de que la motocicleta que tenía para el servicio no funcionaba, se concretó a recoger a Paez, trasladándolo al Hospital Municipal donde falleció a los pocos momentos. El cadáver fué reconocido por el doctor Bárcena quien certificó que presentaba la fractura de los huesos cuadrados de la nariz; fractura de la séptima, octava y novena costillas del lado izquierdo; fractura del brazo del mismo lado y contusiones y desgarraduras diseminadas por el cuerpo.

El cadáver fué entregado a sus familiares con la obligación que lo presenten en la mañana de hoy en el Necrocomio.

ROBANDO EN EL PUERTO

Los vigilantes del servicio nocturno de la Aduana arrestaron anoche en una chalana, al costado del vapor francés "Monte Farconi" a Raimundo Domínguez Rodríguez, domiciliado en la calle de Soledad en Regla, y a Salvador Cordero Quintana, patrón de la chalana C. F. 6, y vecino de Perdomo, 100, por haberlos sorprendido robando mercancías pertenecientes a la descarga del referido buque. A los detenidos les fueron ocupados pañuelos, medicinas y otros objetos.

Fueron remitdos al Vivac.

TENTATIVA DE ROBO

Un sujeto desconocido fué encontrado en la madrugada de hoy en el interior de la casa número 91, altos, de la calle de Campanario, domicilio de Odilia Viera de Ruibal. El ratero, al verse descubierto, se dió a la fuga. La inquilina de la casa sospecha que la cocinera, Enriqueta Clark, pueda tener complicidad con el ladrón. La acusada fué detenida y presentada ante el Juez de Guardia.

HURTO DE UN AUTOMOVIL

El agente de Aduana Esteban Matas, vecino de Primelles 10, denunció que del costado del teatro Payret, le sustrajeron anoche un automóvil que aprecia en la cantidad de $1.650.

Indudablemente Ud. quisiera calzarse a la moda para lucir su pie, pero no puede hacerlo porque los callos la obligan a usar esos zapatos tan anchos y tan feos. ¿Porqué no librarse de semejante tiranía? Acuda inmediatamente al incomparable amigo *Freezone*. Tres gotas son bastantes para extirpar el peor callo sin el más leve dolor ni el más ligero esfuerzo.

Freezone cuesta unos pocos centavos pero vale un tesoro. ¡Cómprelo hoy mismo!

EVITE LA

INFLUENZA

CURANDO SU CATARRO EN UN DIA

TOME A TIEMPO. CUANTO ANTES

EMERIN

SARRA Y FARMACIAS.

Suscríbase al DIARIO DE LA MARINA y anúnciese en el DIARIO DE LA MARINA

CONVULSIONES

EPILEPSIA Y DESÓRDENES NERVIOSOS

CONVULSIONES, EPILEPSIA, DESÓRDENES NERVIOSOS

Padece Vd. de Epilepsia, Convulsiones, Sincopes o del Baile de San Vito o tiene Vd. hijos que Padecen de dichos males?

EL REMEDIO DEL PROF. W. H. PEEKE se ha estado con éxito durante treinta años, habiendose curado con él millares de personas cuando todo lo demás había sido inútil. Es especialmente bueno para los niños. Escriban al instante pidiendo el librito Gratis, que trata sobre el asunto.

PROF. W. H. PEEKE

4 Cedar Street

New York U. S. de A.

De Venta en todas las Boticas.

LA EMPERATRIZ SAN RAFAEL 36 HABANA

Las urnas...

Las urnas guardan hoy el secreto del porvenir de nuestra Patria. Todo cubano ha debido concurrir a ellas, prestando su concurso al triunfo de la democracia.

LA EMPERATRIZ

SAN RAFAEL 36

BECK ha sido, es y será siempre el tabaco ideal; es en la tierra del tabaco el mejor tabaco

Depósito General: "LA COLUMNATA" Obispo frente a Albear BECK

FOLLETIN 27

MICHEL ZEVACO

BURIDAN

(Continuación de LA TORRE DE NESLE)

VERSION CASTELLANA DE E. ALVAREZ DUMONT

De venta en la librería de Albela BELASCOAIN, 32.

(Continúa.)

...el, te deseaba la muerte porque creí que me habías hecho traición... y ahora me alegro mucho de haberte encontrado...

Mabel pudo apreciar en aquel momento toda la influencia que sobre la reina había adquirido.

Tal vez su odio hacia Margarita habría cesado por un instante cuando supo por Bigorne que su hijo vivía.

Pero en el fondo, este odio subsistía.

Yademás, la necseidad de proteger a Buridán, de salvarle, la obligaba a seguir disimulando y a permanecer junto a la reina.

—Señora—añadió,—¿podéis, por lo menos, decirme lo que ha sido de Lancelot Bigorne?

—¿Por qué le has perdonado, según me ha asegurado Precy?

—Yes me entregásteis ese hombre para que hiciese de él lo que quisiera.

—No te reconvengo. ero ¿por qué concederle la vida y la libertad? ¿Has tenido, acaso, compasión de él, querida Mabel?

—No—respondió Mabel;—pero después de haber hablado con él comprendí que ese hombre podría seros útil algún día y por eso le perdoné.

—Pues bien: voy a decirte lo que ha sido de él. Bigorne es el que raptó a Valois. Y el mismo Bigorne ha hecho que el rey devuelva la libertad a Valois. ¿Por qué? ¿Con qué objeto? Eso es lo que en vano me pregunto...

—¡Lo lo sabré!—dijo Mabel.—Señora, veo que durante mi ausencia forzaba han tenido lugar extraños acontecimientos. Adivino que un peligro os amenaza... libertad..., ya es hora de que piense en salvaros... Voy a enterarme de lo que sucede, señora. Y entretanto, vos, si el rey o Valois u otra persona cualquiera os habla de mí, afirmad que de desde hace tres días no he salido de vuestras habitaciones y que he hecho mi servicio ordinario de primera azafata.

Al decir estas palabras, Mabel se alejó rápidamente, dejando a la reina tranquila e inquieta al mismo tiempo. Inquieta por lo que Mabel acababa de decirle y que tan bien concordaba con sus sospechas. Tranquila, porque conocía los recursos de que disponía aquella mujer, que ya la había salvado más de una vez.

En cuanto a Mabel, temblaba al pensar en el esfuerzo que había tenido que hacer para hablar de Buridán con la misma indiferencia que antes.

Temblaba, sobre todo, porque se hacía a sí misma esta pregunta:

—¿Por qué Buridán ha raptado a Valois? ¿Será que Valois, no obstante su juramento, se ha apoderado de Mirtila? ¿Y lo habrá sabido Buridán? Pero, ¿por quién ¿Y cómo?

Mabel salió de las habitaciones de la reina por la puerta principal, para que todos pudiesen dar fe de su presencia.

En la puerta se encontró con un arquero, que parecía esperar a alguien.

—¿Qué haces aquí?—preguntó con aspereza.

—Espero a la reina—dijo el soldado, retrocediendo con cierto terror, porque no solamente se sabía que Mabel gozaba del favor de la reina y que transmitía a los arqueros las órdenes de Margarita, sino que además era pública en el Louvre su reputación no muy católica.

—Y ¿qué quieres de la reina?—repitió Mabel.—La reina está cansada, no saldrá en todo el día de sus habitaciones.

—Quería entregarle esto—dijo el arquero, mostrando en su mano abierta un envoltorio minúsculo.

Antes de que el soldado pudiera volver a cerrar la mano, Mabel se apoderó del envoltorio, diciendo.

—¡Dámelo!, yo misma se lo entregaré.

—Es que...—dijo el pobre soldado, haciendo un gesto de contrariedad.

—¿Pué?...—preguntó Mabel, con la dureza con que afectaba tratar a los guardias, tal vez para que fuese mayor la impresión de vago terror que les causaba.

—Que la reina debía darme una crecida recompensa... por lo menos, eso me ha dicho el caballero que me dió el encargo de entregarle este paquete.

—¿No es más que eso? Vaya, serás recompensado. Pero, ¿quién es ese caballero?

—Me ha dicho que se llama Felipe, señor d'Aulnay.

Mabel se estremeció, permaneció unos instantes pensativa, y luego, abriendo su escarcela, sacó dos o tres monedas de plata, que entregó al arquero.

El arquero hizo una mueca y murmuró:

—¡El caballero fué más generoso!

—Escucha—dijo Mabel.—Esta es la recompensa que te doy. Pero la reina hará que te entregen tantas monedas de oro como monedas de plata acabo yo de darte. Sólo que si tienes la desgracia de decir a alguien una sola palabra acerca de este encargo que has aceptado, ya sé cuál será la recompensa que te reservará la reina.

—¿Y qué recompensa será?

—¡Una buena cuerda!—dijo Mabel.

—¡No diré nada, ni aún a mi confesor!—afirmó el soldado, añadiendo mil protestas, que Mabel no oyó porque ya se había alejado rápidamente.

Cuando salió del Louvre abrió el paquete.

—¡Dos esmeraldas!—murmuró.—¡Las dos esmeraldas que adornaban el broche de la capa de Margarita! ¡Y es Felipe d'Aulnay quien las envía a la reina!...

Ahuyentado de su mente este nuevo motivo de preocupación, y dejando para más adelante el cuidado de buscar la explicación de este suceso, guardó Mabel las esmeraldas en su escarcela y continuó andando hacia la Casa Encantada del Cementerio de los Inocentes.

No tardó en llegar...

—¡Mirtila!—gritó mientras subía.

Nadie le respondió:

—¡Mirtila!—repetía Mabel, con angustia y cólera al mismo tiempo, recorriendo la casa de arriba abajo.

Pero pronto tuvo que rendirse a la evidencia... ¡Mirtila no estaba en la Casa Encantada!...

Mabel se sentó en un rincón de la estancia que le servía de laboratorio. Experimentaba un dolor profundo, que le causaba una especie de asombro.

—¿Cómo—reflexionó—he podido encariñarme de tal manera con esa niña?... ¿Y cómo—añadió con una sonrisa de amargura—he podido ser el bastante insensata para fiarme de un juramento de Valois? El miserable, después de sacarme de la casa, se apoderó de la niña, estoy segura de ello. Veo toda la escena como si la hubiese presenciado! ¡Pobre criatura! ¡Pobre Juanito, que adora a esa niña hasta el punto de morir de dolor si se la arrebatan!... ¡Oh! ¡Traquilízate, Juan mío! ¡Tu madre está aquí. ¡Tu madre vela por tu dicha!... ¡Extraño capricho del destino—prosiguió,—que coloca al hijo frente al padre!... ¿Qué pasará en el corazón de Valois cuando yo le diga: "¡Tu hijo vive! ¡Tu hijo es Buridán!...?"

¡Qué hubiera dicho Mabel si hubiese sabido que Bigorne le había hecho ya esta revelación? ¿Y en qué circunstancias? ¡Y cómo la había acogido Valois!

Por vil y por miserable que supusiese a Valois, le juzgaba aún por su propio corazón y no podía imaginar que el padre de Buridán no abriese los brazos a su hijo...

La esperanza penetró, pues, a torrentes en el alma de Mabel.

.....

Entretanto, pasaban los horas en el Louvre, y Margarita, presa de mortal inquietud, enviaba a cada instante a Juana en busca de noticias.

¿Qué hacía el rey? ¿Qué decía? ¿Qué había pasado en la Torre de Nesle? ¿Qué tramaba, encerrado con Valois?

El rey tramaba sencillamente la perdición de Enguerrando de Marigny y no pensaba en la reina.

A eso de las cuatro, Margarita acabó por traquilizarse casi por completo, cuando Juana entró precipitadamente, diciendo:

—¡Señora! ¡El rey viene!...

Margarita no lanzó un grito, no pronunció una palabra. Pero en el mismo instante se puso delante de la ventana, con la rueca en la mano y el pie en el pedal que ponía en movimiento el torno...

—¡El rey! ¡Paso al rey!—anunció la sonora voz del ujier de servicio.

Luis entró con su impetuosidad ordinaria, buscando con los ojos a Margarita, y al instante se detuvo, con una sonrisa de ventura en los labios, contemplando con emoción el bellísimo cuadro que tenía delante.

Serena, tranquila, blanca y sonrosada, Margarita, melancólicamente apoyada en el respaldo de su sillón, aparecía entre el marco formado por las cortinas de brocado de la ventana, y sobre el fondo de cristales de colores de que esa ventana estaba cubierta, como una de esas vírgenes que los artistas de aquel tiempo encerraban entre cerquillos de plomo en los inmensos ventanales de las iglesias góticas. Cantaba con voz dulce y pura una linda balada, que acompañaba el lizero zumbido de la rueda, y con sus dedos hacía girar el huso en donde se enrollaba el alto copo de lana.

El corazón del rey se oprimió y sus ojos se arrasaron en lágrimas de ternura.

—¿Cómo—murmuró—cómo pude sospechar de este ángel en aquel instante maldito? ¿Cómo pude perder la cabeza hasta el punto de ignorar, por un momento, que aquel rostro que vi en el cuadro de la Torre de Nesle era el rostro de Margarita.

Se acercó lentamente, cogió una mano de la reina y depositó en ella un largo beso.

Margarita lanzó un grito de alegre sorpresa.

—¡Ah! señor, sois vos!... ¡Ah! ¡ya no os esperaba!... ¡Os veo tan poco!... Ya lo estáis viendo: trataba de consolarme y de distraerme hilando, como dicen que hacía Penélope, mientras esperaba el regreso de su esposo...

—Perdonadme, Margarita—dijo Luis, entrernecido.—Los reyes, querida mía, tenemos asuntos de Estado que nos obligan a ser desgraciados aunque tengamos al lado la felicidad. Cuando quisiéramos amar debemos odiar. Cuando el amor nos llama junto a una mujer querida, debemos escuchar a nuestros consejeros, tratar de salvar al Estado y de castigar la traición...

—¡Salvar el Estado! ¡Castigar la traición!—dijo Margarita, que se estremeció en el fondo de su sér.—Me asustáis, señor...

—Pues ese el el asunto que me ha retenido todo el día lejos de vos... Un miserable a quien he colmado de mercedes, maquinaba mi muerte...

—¿Y quién, señor, ha podido ser lo bastante vil...?

—Ya lo sabréis, Margarita—dijo el rey fiel al compromiso contraído con Valois.—Aún no ha llegado el momento de pronunciar su nombre en voz alta. Cuando su nombre se pronuncie, será para imponerle en el acto el castigo que su crimen merece...

—¡Es posible que sucedan estas cosas! ¡Ya me habéis hablado de una traición!...

—¡Sí—dijo el rey, cuya frente se ensombreció.—Os he dicho que una mujer me traicionaba y os supliqué que me ayudarais a descubrirla...

—¡Ay, señor! no he averiguado nada...—suspiró la reina tratando de dominar su creciente inquietud.

Luis guardó silencio durante unos instantes.

Margarita le observaba a hurtadillas y veía que aquel rostro se iba poniendo cada vez más hosco, cada vez más terrible. Adivinaba que la cólera empezaba a cegar al rey.

—Lo peor—exclamó Luis,—es que la

ESPECTÁCULOS

TEATROS Y ARTISTAS

NACIONAL

Función por la compañía de circo que dirige la señora Geraldine Wade viuda de Pubillones.

* * *

PAYRET

Esta noche se representará en el rojo coliseo el drama Don Juan Tenorio

La obra será puesta en escena con toda propiedad.

Regirán los precios siguientes: 10 pesos los palcos con entrada, un peos 50 centavos luneta y cuarenta centavos cazuela.

* * *

MARTI

La compañía de Velasco representará esta noche el drama de Zorrilla, Don Juan Tenorio.

El papel del protagonista lo encarnará Ortiz de Zárate y el Don Luis Mejía estará a cargo del aplaudido actor Francisco Lara.

Para la presente semana se anuncia el estreno de la comedia lírica de Pedro Muñoz Seca y Pedro Pérez Fernández, titulada Trampa y Cartón.

Pronto, estreno de la revista telefónica de gran espectáculo B-02.

* * *

CAMPOAMOR

Para hoy se anuncia un estreno en Campoamor: la interesante cinta titulada En las garras de la miseria, por Mary Mac Laren.

El próximo jueves, 4, estreno de la cinta titulada Recurso supremo, por la bella actriz Norma Talmadge.

El lunes 8 del actual comenzará la exhibición de la serie titulada El Genio del Mal, de manufactura cubana, de los señores Díaz y Ramírez.

En breve se estrenará la magnífica cinta titulada Dios Existe y después La Virgen de Stambcul, por Priscilla Dean.

* * *

ALHAMBRA

Tres tandas por la compañía de Regino López.

El viernes 5, función extraordinaria a beneficio de la primera tiple cómica Amalia Sorg, con un interesante programa.

Pronto, la obra de actualidad, de Federico Villoch, Los Millones de la Danza, segunda parte de La Danza de los Millones.

* * *

VERDUN

Consulado y Animas.

En la primera tanda se proyectarán cintas cómicas.

En la segunda ,cintas cómicas y estreno de los episodios noveno y décimo de la serie El Caso Carter, titulados La trampa de la cámara y Los matuteros.

En tercera, Los enredos del gran premio, drama en cinco actos por Edna Flugray.

En la cuarta, estreno del drama policiaco en siete actos El valle del terror, por J. Mac Caully.

Pronto, las interesantes series tituladas Perseguidos por tres o La isla de las joyas y La ciudad perdida, exclusivas de la Cinema Films.

* * *

LARA

En la matinée y en la prmera tanda de la función nocturna se pasará la cinta titulada La chispa divina.

En segunda y cuarta, la cinta en cico actos por Corina Griffith, La torre de las joyas.

Y en tercera, El cáliz del valor, en cinco actos, por William Duncan.

* * *

FAUSTO

Día de moda.

En las tandas aristocráticas de las cinco y de las nueve y tres cuartos, se pasará la interesante cinta de la Artcraft titulada Los lobos de la vía, por W. S. Hart.

En la tanda de las ocho y media se auncia la cinta de Santos y Artigas en seis actos titulada Las cosas de Carlos, por Warren Kerrigan.

Mañana: Ojos del alma, por Margarita de la Motte y Roy Stewart.

* * *

MARGOT

La compañía de Prudencia Grifell llevará a escena en la función de esta noche el drama de Zorrilla, Don Juan Tenorio.

* * *

RIALTO

En las tanda sde las cinco y cuarto, de las siete y media y de las nueve y tres cuartos, la cinta en cinco actos titulada Louisiana, por Vivian Martin.

A las seis y edia y a las ocho y media, El revoltoso, por Jack Pickford.

Mañana: Lo que sucedió en Paris, por Mlle. Yorska y El tigre de los llanos, por Ana Nillson.

* * *

FORNOS

En las tandas de las cuátro, de las seis y media y de las ocho y media, la magnífica cinta titulada Con techo de cristal, por la notable actriz Clara Kimball Young.

En las tandas de las cinco y cuarto, de las siete y media y de las nueve y tres cuartos, La Crisálida, por la bella actriz Norma Talmadge.

Mañana: Salambó, por Mario Ansonia, por Mira quién está aquí, por George Walsh.

* * *

WILSON

En las tandas de las tres y cuarto, de las siete y tres cuartos y de las diez y cuarto, estreno de la cinta titulada En la sangre lo leva, por el intrépido actor Tom Mix.

En la standas de las cinco y cuarto y de las nueve, estreno de La Plebeya, por Fannie Ward.

Y en la tanda de las seis y tres cuartos, La novia rebelde, por Peggy Hyland.

Mañana, do sestrenos: El cáliz del valor, por William Duncan, y El cautiverio de Bárbara, por Mae March.

* * *

INGLATERRA

En las tandas de las tres y cuarto de las siete y tres cuartos y de las diez y cuarto, estreno de la cinta Lluvia de oro, por Gladys Leslie.

En las tandas de las cinco y cuarto y de las nueve, El cautiverio de Bárbara, por Mae March.

Y para la tanda de las seis y tres cuartos, Los jinetes de la Justicia, por Roy Stewarts.

Mañana, dos estrenos: Espiritismo, por la genial Francesca Bertini, y Una esposa modelo, por Anita Stewarts.

* * *

OLIMPIC

Función de moda.

Figura en el programa de hoy la interesante cinta titulada La Barriotera, creación de la notable actriz Mary Picgford.

Se pasará e nlas tandas de las cinco y cuarto y de las nueve y cuarto.

Mañana: El Lobo, por Earle Williams.

El jueves se estrenará la magnífica cinta Esposa virtuosa, por Anita Stewart.

* * *

TRIANON

Hoy lunes, en la tanda de las cinco, se pasarán las cintas Déjamelo a mí, por William Russell, y La secretaria, por Norma Talmadge.

Figuran también en el programa otras cintas interesantes.

El Circo Santos y Artigas

Se acerca la fecha en que habrá de inaugurar su temporada, en Payret, el Gran Circo Santos y Artigas, el esperado Circo, que causa verdadera expectación cada año.

Hemos adelantado múltiples detalles de lo que será esta quinta temporada de los invencibles empresarios cubanos. Hemos señalado en más de una ocasión el mérito de los actos que Artigas, hábil y formidable, ha seleccionado para esta temporada que ha de superar a las anteriores, respondiendo al lema adoptado: "Cada año mejor", y que visto en relación con "nuestros competidores—declara Artigas—significa una aplastante derrota."

Artigas nos promete, y cuando él promete cumple con exceso, que el público habrá de recorrer toda la gama de la emoción en las funciones de circo. Y ello—nos dice—desde el primer día, desde la función inaugural. Es mi norma de conducta presentar mi compañía completa desde el primer día. No refuerzo temporadas con vista de lo que otros presenten. Por eso el público espera siempre el Circo Santos y Artigas y abarrota las localidades, agotándose el panel cuando menos durante las quince primeras funciones. ¿Pueden decir eso mis competidores que se adelantan para lograr algunas entradas con espectáculos incompletos, teniendo que reforzar cuando llegamos nosotros y no pudiendo sostener, a pesar de todo, un promedio como el señalado por nosotros para la quincena, y que estamos dispuestos a comprobar con la certificación de los libros de Payret en las temporadas anteriores nuestras?

—Nosotros, agrega el popular empresario, sabemos que hacemos sufrir, pero nos debemos al público, al que presentamos un espectáculo en relación con el precio de la localidad, siempre beneficiándolo grandemente; pero estamos obligados o entendemos que es obligación de todo empresario que procede honradamente, como nosotros acostumbramos, con el público que cubre nuestros abonos, con anticipación de meses, que espera la llegada del Circo que le presentemos, preocupándole muy poco los diversos debuts de otros que se anticipan únicamente en pos de entradas que no logran al estar abierto el nuestro.

Y ni una palabra más—declaró Artigas.

Apnntes de Base Ball

BABE RUTH "PONCHADO" EN DOS OCASIONES POR EL ZURDO PALMERO.—EL "ALMENDARES" RECIBIO AYER LAS NUEVE ARGOLLAS.

Nueva York	3
Almendares	0

POR RAMON S. MENDOZA

Poco, muy poco faltó para que en el juego de ayer los inquilinos pacíficos del "sol" se vieran visitados por la bola, enviada hacia ellos, por el fenómeno del batting, Babe Ruth.

Y no recibieron la visita porque el batazo no salió todo lo recto que debió salir, y porque a virtud de ese batazo, el más largo quizás de los que se hayan pegado por ese lugar, se pudo comprobar lo que muchos tenemos olvidado, que existe una distancia enorme del "home" a la cerquita que lo limita.

El batazo dado por Babe uth ayer, resulta home run en cualquier otro terreno que no sea el Almendares. Fué una línea estupenda que llegó a la cerca interior del terreno, no pudiendo anotar más que tribey por lo lejos que se encontraba Baró; pero él les ha prometido a sus amigos de ese departamento enviarles la pelota de visita y pueden tener la completa confianza de que cumplirá su palabra.

Palmero, el venenoso zurdo de Guanabacoa, no sintió temor alguno al ver frente a sí a tan estupendo bateador y con una confianza rayana en despreocupación, le envió strike tras strike, logrando strukarlo dos veces. La primera vez que esto ocurrió, en el 5o. inning, le valió al notable pitcher una gran ovación hecha por el inmenso público que invadía todas las localidades y el espacio en que debía haberse construído más; lo que quiere decir que se encontraban parados sobre el verde césped.

Ryan, quien en días anteriores tuvo que ser relevado a los pocos momentos de iniciarse el fuego por estos mismos almendaristas, los ocntuvo ayer de modo efectivo no permitiendo que le anotasen una sola vez. Bien es cierto que su campo le secundó admirablemente, matando las esperanzas de los azules por medio de cuatro doble plays muy bien ejecutados.

El team azul estuvo desgraciado en su defensa, cometiendo errores de grueso calibre Marsans, Chacón, Papo y Abreu.

Palmero comenzó bastante mal de voz pero a medida que el juego avanzó se fué componiendo; poniéndose en ciertos momentos intransitable; hubo innings en que se comportó admirablemente; uno de ellos, el sexto, en que el primer bateador, Frisch, disparó un tribey, no pudiendo anotar por haber sido ponchados Kelly y Doyle y morir Ryan en inofensivo fly a segunda. Otro inning en que se demostró a la vez su buena suerte y lo eficaz de su pitching fué en el 8o., en que abrió Ruth con su tribey, no pudiendo anotar porque Frisch, que le seguía, produjo un fly a Baró, quien al ver que el "Babe" pretendía anotar en el pisa y corre, tiró a home poniéndolo fuera, terminando la entrada Kelly con fly al catcher.

El juego en realidad debió quedar en una carrera por nada, pues en el 9o., de no ser por los errores cometidos por la segunda y el short almendaristas no hubiesen los yanquis anotado las carreras con que robustecieron su score; como demostración de esto que decimos véase la descripción de ese inning. Doyle es obsequiado con un libre tránsito; Snyder da hit al short; Ryan toca la bola, el pitcher la recoge y tira a tercera forzando en esa base a Doyle; Burns batea de rolling a la tercera, cuyo defensor tira a su compañero de segunda, pero éste pifia, anotando Snyder; Bancroft rollin N al short que pifia también, anotando Ryan; Young toma ponche y Babe Ruth le imita. Como se ve, si Papo no pifia Ryan hubiera sido out y de aceptar Chacón el rolling salido del bat de Bancroft, la anotación no se hubiese reforzado. Bien es verdad que con los errores hay que contar en el base ball.

En ese mismo noveno acto el Almendares pudo anotar, de haberse hecho las cosas como muchos de los asistentes pensaban. Chacón, primer bateador, se anota un hit al short, quien tira produciendo un laboratorio llevándolo a segunda; Marsans da hit de suerte detrás del short; Papo, muere en foul fly al catcher. Tocábale batear a Abreu, quien había obtenido tres bases por bolas, demostración de lo bien que veía las curvas de Ryan; pero su manager parece que no lo consideró capacitado para actuar en un momento tan decisivo como éste y envió en su lugar a Patio, quien murió en fly a primera. Luque sustituye a Palmero y obtiene base; terminando la entrada Portuondo que batea de rolling sobre tercera, lance que acepta Frisch, tocando a Carsans y completando los nueve escones, que no tienen importancia, pero que escuecen al que los recibe. Cuchos de los asistentes expusieron su opinión en el sentido de que a su juicio la substitución de bateador debió hacerse con Larsans o Papo y nunca quitar al que con tanta paciencia había conquistado bases.

Durante este juego pudimos comprobar lo voluble que son las multitudes. No hace mucho tiempo, Carsans era el ídolo de los almendaristas, que lo aplaudían a rabiar apenas se presentaba en el terreno; ayer este jugador fué hasta silbado. Así pasan las cosas en este mundo.

Lo cierto de todo es, que contra la opinión de la mayor parte de los almendaristas, se ha visto que el New York puede vencer al temible club azul y vencerlo dejándolo sin anotación.

Véase a continuación el score de este juego.

NEW YORK

	V.	C.	H.	O.	A.	E.
Burns, lf.	5	1	1	2	0	0
Bancroft, ss.	5	0	0	3	5	1
Young, rf.	5	0	2	2	0	0
Ruth, cf.	4	0	2	1	0	0
Frisch, 3a.	2	0	1	4	2	0
Kelly, 1a.	4	0	1	12	1	0
Doyle, 2a.	3	0	2	1	5	0
Snyder, c.	3	1	1	1	1	0
Ryan, p.	3	1	0	0	3	0
Totales.	34	3	10	26	17	1

ALMENDARES

	V.	C.	H.	O.	A.	E.
B. Portuondo, 3a.	5	0	0	3	1	0
B. Baró, rf.	4	0	3	1	2	0
B. Acosta, lf.	2	0	1	0	0	0
C. Torriente, cf.	4	0	0	1	0	0
P. Chacón, ss.	4	0	2	0	1	1
A. Marsans, 1a.	4	0	1	7	0	1
E. González, 2a.	4	0	0	2	4	1
E. Abreu, c.	0	0	0	13	1	1
E. Palmero, p.	3	0	0	0	3	0
R. Herrera, x.	1	0	0	0	0	0
A. Luque, xx.	0	0	0	0	0	0
Totales.	31	0	7	27	12	4

ANOTACION POR ENTRADAS

New York. . . . . 001 000 002—3
Almendares. . . . . 000 000 000—0

SUMARIO

Three base hits: Frisch, Ruth.
Two base hits: Young.
Stolen bases: Snyder.
Double plays: E. González a Marsans; Doyle a Bancroft a Kelly; Ryan a Bancroft a Kelly; Baró a Abreu.
Struck outs: Por Ryan, 2; por Palmero, 10.
Bases por bolas: Por Ryan, 3; por Palmero, 5.
Dead balls: Ryan a Acosta, 2.
Umpires: V. González, home; Magriñat, bases.
Scorer: Julio Fránquiz.
Observaciones: X bateó por Abreu en el 9o.; XX bateó por Palmero en el 9o.

Ante la Pantalla

Jorge Carpentier, en París (1)

De boxeador a "Estrella" cinematográfica

Jorge Carpentier ha regresado a París después de una larga excursión por los Estados Unidos.

El célebre campeón viene muy contento de su viaje, dedicando a los americanos toda clase de elogios por sus atenciones y cuidados.

Hablando con los periodistas franceses ha hecho las siguientes declaraciones:

—Fuí a América para preparar mi encuentro con Dempsey, a quien quiero disputar el campeonato del mundo en el otoño próximo.

Dempsey tenía sobre mí una ventaja importantísima: la de haberme visto luchar en varios campeonatos de boxeo. Yo, en cambio, no había visto nunca a Dempsey en lucha. Ahora he logrado mi propósito, unido a un ascenso en mi carrera.

No podía suponer nunca que yo tuviese condiciones para actor cinematográfico. Cualquiera que me hubiera vaticinado semejante cosa me habría hecho reir. Pero los americanos no desdeñan nada, prueban, inquieren, practican, husmean y sus trabajos dan el resultado apetecido.

Una casa americana, editora de películas vió en mí, sin duda, un actor cinematográfico y me propuso un brillante contrato para hacer varias cintas. Confieso que mi primer impulso fué rechazar de plano la oferta; pero ante la insistencia de los que me visitaron, tuve que aceptar, bien seguro del fracaso.

Mi asombro no tuvo límites cuando vi proyectadas varias escenas de la primera película en la que intervine. Me convencí entonces de que servía para actor de la pantalla, y dediqué a este aspecto artístico todos mis afanes.

He trabajado mucho, habiendo llegado a hacer una cinta titulada "El hombre maravilloso", que ha constituído un suceso en todos los cinematógrafos donde se ha estrenado.

Los resultados pecuniarios también han sido muy agradables. Durante el tiempo que he permanecido en Norte-América he ganado cerca de medio millón de dólares. Claro es que, aun cuando no tuviera pendiente el encuentro con Dempsey, iría de nuevo a los Estados Unidos para impresionar películas, toda vez que estoy considerado y pagado como "estrella".

Respecto al encuentro con Dempsey, el campeón del mundo del boxeo, no puedo decir nada. La más elemental prudencia pone un candado en mis labios. Para llegar a la meta del boxeo necesito ser campeón del mundo, y voy a buscar ese campeonato. ¿Lo encontraré? ¡Ya veremos!

(1) Actualmente se halla en New York.

¿Madge Kennedy vuelve al teatro hablado.

Asegúrase que la célebre "estrella" cinematográfica Magde Kennedy abandona la pantalla para volver al teatro "hablado" dando mayor viso a este rumor la noticia de que aparecerá el próximo invierno, en un coliseo de Nueva York.

La noticia no ha sido desmentida por la interesada ni por el empresario del teatro, que en las listas de compañía hace figurar con grandes letras el nombre de Magde Kennedy.

Se ignora si la famosa "estrella" tratará de hacer compatibles los aspectos artsticos.

Los animales al servicio de Chester, como cómicos.

Los talleres cinematográficos de Crester, editor de las famosas comedias que llevan su nombre, están situados en Lincoln Park(en California, no lejos de varios jardines zoológicos que atraen innumerables turistas a aquella región. William S. Lee Garmes, el fotógrafo(tiene pleno son los que dirigen estas cintas. Y Lee Garmes, el fotgrafo, tiene pleno derecho a la fama de que goza para la reproducción de esta especie única de producciones.

Chester tiene todo un jardin zoológico propio, destinado a sus comedias. La "familia" cuenta a Leo, león de diez años de edad, y Queen, su consorte, como varios cachorros, hijos de ambos; Douglas, pariente lejano de Leo, que es soltero, y tres cachorrillos de siete meses de edad, huérfanos de padre y madre. Luego viene Meatsie, leopardo, con sus dos descendientes, Barney y Jeff; Tom, puma de doce años de edad; un hormiguero, dos roedores sudamericanos y un buitre. La familia de los monos comprende doce, aparece una madril y dos micos.

Pero hay también el chimpancé, Alejandro, héroe de tantas comedias, su señora madre Sally, y su padre Napoleón, que nacieron en el Circo de Barnum y Bailey e hicieron allí muchas maravillas antes de ser comprados por Crester.

Las comedias de Chester salen cada mes, y las panorámicas cada semana. La primera de las que se van a estrenar próximamente se llama "Adan y Eva en los Andes", y está tomada en el lago Titicaca, del Perú

Los grandes negocios cinematográficos

Nueve millones de dólares le cuesta al Circuito Teatral Loew adquirir a la mayoría de las acciones de la Empresa Metro. Las películas que proruzca esta empresa en lo sucesivo se exhibirán aquí y en el exterior bajo la marca "Loew Metro".

Según afirmaciones de personas entendidas en el asunto, el funcionamiento de la Empresa Metro representa un desembolso semanal de 300. mil dólares.

El señor Poincaré, autor cinematográfico

M. Raymond Poincaré ex presidente de la República francesa, va a escribir un argumento para impresionar una película.

Hace bastante tiempo que una Casa francesa había solicitado de M. Poincaré que redactase un argumento en el que tuvieran fácil encaje las escenas reproduciendo los titánicos esfuerzos que realizan los franceses para lograr el renacimiento de las ciudades destuidas durante la guerra.

El expresidente de la República ha accedido a tales deseos, y ha entregado ya las cuartillas del argumento que servirá para impresionar una cinta emocionante de la post-guerra.

PERFUMES Y TABACOS

UNA PROPAGANDA ORIGINAL

El director de uno de los cinematógrafos de París más alejados del centro de la población, estaba desesperado y maldiciendo de su mala suerte al ver que el público no acudía a su salón, a pesar de que proyectaba programas selectos.

Llegó a cambiar las películas diariamente, y ni aún así lograba el objeto apetecido. La proyección era vista simplemente por media docena de personas, los empleados de la casa con sus familias y varios amigos de la Empresa, que esto del "tifus" en los salones de espectáculos es una enfermedad endémica en todos los países del mundo.

Un buen día, el citado director, dándose una palmada en la frente, exclamó:

—Ya está aquí la solución.

Y nerviosamente se puso a escribir unas cuartillas que remitió aquella misma noche a todos los periódicos de París.

La Prensa de la mañana apareció con el siguiente anuncio en gruesos caracteres:

"Todos los días se proyectará sobre la pantalla del salón X... el nombre de dos personas (caballerp y señora). Si ambas se encuentran en el teatro en el momento de aparecer sus nombres, será obsequiado el caballero con una caja de habanos y la señora con dos frascos de perfume. Cada día se proyectarán dos nombres distintos."

El anuncio surtió efectos inmediatos. El mismo día de aparecer dicho anuncio se vendieron las localidades para tres funciones.

Y cuando aparecieron los nombres de dos personas (hombre y mujer,) todos los espectadores se levantaron de sus asientos reclamando los regalos, porque todos decían llamarse del mismo modo.

El escándalo que se produjo fué tan enorme, que el director del cinema se vió en el caso de abandonar su "luminosa" idea.

DIRECCIONES:

Alla Nazimova. Metro Pictures Corporation. New York.

Rosemary Theby. Robertson Cole New York.

Ruth Renwick. United Artist. Los Angeles.

Mary Miles Minter. Realart Pictures Corp. New York.

Sylvia Asthon. Realart Pictures Corp. New York.

Eileen Percy. Fox Film Corp. New York.

Thelma Percy. Metro. Hollywood.

Carol Dempster. Griffith Studios. Los Angeles.

PANTEONES

dispuestos para enterrar: de 1 bóveda y de 2, con monumento.
En construcción uno de cuatro.
F. ESTEBAN, Marmolista.
Rayo, 122 Teléfono M-9047.

Dr. J. LYON

DE LA FACULTAD DE PARIS
Especialista en la curación radical de las hemorroides, sin dolor ni empleo de anestésico, pudiendo el paciente continuar sus uehaceres.
Consultas de 1 a 3 p. m. diarias.
Somerueios, 14, altos.

Dr. F. LEZA

CIRUJANO DEL HOSPITAL "MERCEDES"
Especialista y Cirujano Graduado de los Hospitales de New York.
ESTOMAGO E INTESTINOS
San Lázaro, 268, esquina a Perseverancia.

Pasta dentrífrica del Dr. Benz

A BASE DE TYMOL
Pruébela y no usará otra.
Depósito principal: "Casa de Hierro", Obispo, 68. Se envía al interior si se acompaña a la orden un giro o sellos por 40 centavos; escribiendo al Apartado 1915, Habana, a nombre de A. Sánchez.
C8212 Ind. 8 oc.

LIBROS NUEVOS

Recibidos en la Librería de JOSE ALBELA: Belascoaín y San Rafael; Apartado 511; Teléfono A-5893. Habana.

CONCHA ESPINA: Pastorelas. $ 1.20
AMADO NERVO: Ellos. 1.00
LOTI: La Mort de Notre Chere France en Orient. 1.30
AMADO NERVO: Poemas. 1.00
COPPEL: por la Patria y por la Libertad. 1.00
AMADO NERVO: Los Jardines Interiores; En Voz baja. 1.00
BLASCO IBAÑEZ: Los Enemigos de la Mujer. 1.20
AMADO NERVO: Perlas Negras; Místicas. 1.00
PEDRO MATA: Muñecos. Novela. 1.20
BACARDI MOREAU: Florencio Villanova y Pío Rosado. 1.00
LOVEIRA: Generales y Doctores. Novela. 2.00
DAVENPORT: El Comercio y el Mundo; en Tela. 2.00
CARBONELL: Los Parias. 1.00
POVEDA FERRER: Nydia y Fidel. Novela Cubana. 1.50
PEDRO MATA: Un Grito en la Noche. Novela. 1.20
HERNANDEZ MIR: El Patio de los Naranjos. Novela. 1.00
RICARDO LEON: Lira de Bronce. 1.00
MARGARITTE: Mi Grande. Novela. 0.90
PAUL BOURGET: Lorenza Albani. Novela. 0.90
BAROJA: La Caverna del Humorismo. 1.00
MONEVA Y PUJOL: Primores Ciudadanos. 0.80
HUYSMANS: Vida de Santa Lidwina. Biografía Novelesca. 1.00
BEAUME: Mariposas de París. Novela. 1.20
DIAZ CANEJA: Pilar Guerra. Novela. 1.20
MARTINEZ SIERRA: Canción de Cuna: Primavera en Otoño y Lirio entre Espinas. 1.00
ROSNY: Marta Baraquín. Novela. 1.00
JOSE INGENIEROS: La Locura en la Argentina. 2.00
LENIN: Democracia Burguesa y Democracia Proletaria. Estado y Revolución. 0.80
PICARD: La Confesión de un Gato. Premio Nacional de Literatura. 1.00
HAMSUN: Pan. Novela. (Premio Nobel). 0.90
ECA DE QUEIROZ: Una Campaña Alegre. 1.00
POE: Cuentos de los Grotesco y de los Arabesco. 1.00
HEARN: Fantasmas de la China y del Japón. 1.00
MAETERLINCK: El Pájaro Azul. 0.90
HEINE: Literatura Alemana. 1.00
RIVAS: Antología de Poetas Extranjeros. 1.20
CARRERE: El Caballero de la Muerte. 0.90
GOMEZ CARRILLO: Literaturas Exóticas. 1.00
TRIANES: Keros y Ada. Poema. 1.00
CARRERE: Dietario Sentimental. 0.90
DOSTOIEWSKY: Tres Novelas. 0.90
REYES Y HUERTAS: Los Humildes Senderos. 1.00
CARRERE: El Dolor de la Literatura. 0.90
LENIN: El Estado y la Revolución Proletaria. 0.90
BLASCO IBAÑEZ: Los Cuatro Jinetes del Apocalipsis. 1.20
VITAL AZA: Ni Fú Ni Fá. Versos. 0.60
BLASCO IBAÑEZ: Mare Nostrum. Novela. 1.20
ADOLFO AGORIO: La Fragua. (Apuntes de la Guerra Europea). 1.00
ACOSTA: Amor Loco y Amor Cuerdo. 1.00
J. E. RODO: El Camino de Paros. Meditaciones y Andanzas. 0.90
ADOLFO AGORIO: Fuerza y Derecho. Aspectos Morales de la Gran Guerra. 1.00
PEDRO MATA: Corazones sin Rumbo. Novela. 1.20
VITAL AZA: Frivolidades. 0.60
YARITOMO TASHI: La Energía en Lecciones. 0.60
BLANCHARD: El Arte de la Palabra. 0.60
YARITOMO TASHI: El Arte de Influencia en Lecciones. 0.60
TASSIN: La Revolución Rusa. 1.00
YARITOMO TASHI: La Timidez Vencida, en 12 Lecciones. 0.60

"LAS MARAVILLAS DEL MUNDO Y DEL HOMBRE": la obra más interesante y propia para un regalo, lo mismo para los pequeños que para los mayores. Obra completa en cuatro tomos: Asia, Oceanía y Africa, Europa y América, de venta en la Librería de J. Albela; Belascoaín y San Rafael. Habana.
2t-1o.

CREMA GALLO

Disminuye el sudor de las axilas (debajo del brazo), manos, pies, etc., evitando el mal olor causado por el sudor inmoderado.
Es inofensiva, hasta los niños pueden usarla.
No mancha los vestidos. Durante el Verano, esta Crema es indispensable para las personas que desean ser agradables en sociedad.
DE VENTA EN LAS BOTICAS Y PERFUMERIAS.
Se envía por correo al recibo de 59 cts. en sellos o giro postal.
UNICOS DISTRIBUIDORES.
Droguería Internacional
NEPTUNO NUM. 2.—BAJOS DEL HOTEL PLAZA

SEMILLA DE GUINEA
GRAN DEPOSITO
PIDAN A YARZA Y COMPAÑIA
MARTI-CAMAGUEY

Agua de Colonia del Dr. JHONSON
PREPARADA con las ESENCIAS más finas
EXQUISITA PARA EL BAÑO Y EL PAÑUELO.
De venta: DROGUERIA JOHNSON, Obispo 30, esquina a Aguiar.

Habiendo llegado la ocasión de probar nuestra gratitud al Banco que nos ayudó a desarrollar nuestros negocios, hacemos público que

Subscribimos $ 10.000,00 en acciones del BANCO INTERNACIONAL DE CUBA

y continuamos recibiendo cheques intervenidos a la orden del citado Banco, en pago de los créditos que tenemos contra nuestros clientes y de las compras que nos hagan.
También declaramos con sinceridad QUE NOS CONVIENE; porque ayudar al

Banco Internacional de Cuba

en esta crisis, es ayudar al comercio de Cuba, es decir, a nosotros mismos

Salcedo & Oteiza
DROGUERIA
Apartado 1233. - Jesús María y Habana. - HABANA
C. 8602 3d.-30.

ESPAÑA — DIA A DIA

EL DIA DE LA RAZA

Reuniose el dicho Consejo en Salamanca, en el convento de dominicos de San Esteban, donde justo es decir que fué Coló dignamente tratado.

Companíase la junta de profesores de Astronomía, Geografía, Mtemáticas y otras ciencias, altos dignatarios de la Iglesia y doctos reiligiosos, elementos todos en los que por aquellos tiempos, residía la mayor suma del saber humano. Pero ante ellos presentábase Colón en las condiciones menos propicias. Era un advenedizo, pobre, que ni siquiera tenía en su apoyo el pertenecer a alguna Corporación científica o literaria. Además, apegados a la antigua teoría de Tolomeo que en el siglo segundo de nuestra era afirmó que la tierra estaba fija en el centro del Universo, no podían admitir tan fácilmente otras ideas que lo contradijeran. ¿Quién hubiera podido decirles entonces que bien pronto habría Copérnico (que nació en Thorn, Prusia, en Febrero de 1473,) dar a conocer su teoría del sistema solar echando para siempre por tierra aquella doctrina cosmográfica de Tolomeo!

Los más sutiles razonamientos científicos de Colón eran refutados con silogismos y proposiciones teológicas; y acaso la asamblea hubiera acabado de modo tempestuoso, sin laterventión de algunos vocales que, como el padre Diego de Deza, de la orden de Santo Domingo mostráronse favorables a las teorías de Colón y le prestaron toda su ayuda.

Pero, aún así aquella docta corporación no llegó por entonces a una conclusión definitva; las exigencias de la guerra la disolvieron y allá fué otra vez Colón siguiendo las marchas y movimientos de la Corte tan pronto cayendo en el desaliento como cobrando ánimos.

Tomada Málaga en 18 de agosto de 1487, volvió la Corte a Córdoba, de donde a poco la arrojó la peste. Pasaron los reyes el invierno en Zaragoza; pero las constantes ocupaciones de la campaña hacían imposible todo intento de tranquila audiencia para resolver el asunto de Colón. Sin embargo, fundadas esperanzas debían retener a éste, cuando rechazó las ofertas que don Juan de Portugal le hizo para volver a su corte en carta de 20 de marzo de 1488.

Siguieron los movimientos de la Corteñ y co nella, los de Colón, a quien se vió pelear con valor nada común en la campaña que terminó el 22 de diciembre de 1489 con la entrega de Baza por Boabdil, el mayor de los hermanos reyes rivales de Granada. Y en esta campaña fué cuando llegaron al campamento dos sacerdotes de los que cuidaban el Santo Sepulcro de Jerusalén con un mensaje del Sultán de Egipto en que amenazaba con la destrucción del dicho Santo Sepulcro y con la muerte de todos sus custodios si los católicos reyes no desistían de la guerra de Granada. No desistieron éstos, pero la reina Isabel concedió una suma anual perpetua de mil ducados de oro para el sustento de los monjes y envió un velo bordado con sus propias manos para extenderlo sobre el ara santa. Por su parte Colón, impresionado por la presencia de aquellos sacerdotes, hizo vot de consagrar los tesoros que hallase en las tierras que iba a descubrir, a la redención del Santo Sepulcro de las manos de los infieles.

En el invierno de 1491, hallándose ya los reyes en camin opara el sitio de Granada, presentóles fray Fernando Talavera el dictamen del Consejo de Salamanca, en el que dcía que **en opinión general de la junta, el proyecto de Colón era vano e imposible y que no convenía a tan grandes príncipes tomar parte en semejantes empresas y de tan poco fundamento.** No obstante, las explicaciones del navegante habían impresionado favorablemente a muchos de los ilustres miembros de aquel Consejo, que no omitieron esfuerzo alguno para inclinar a su favor el ánimo de los reyes, y éstos decidieron aplazar la resolución definitiva para cuando Granada fuese tomada.

Este nuevo aplazamiento hizo que Colón perdiera sus ilusiones sobre protección de los reyes castellanos; y acaso se hrbiera alejado para siempre de España, sin los hermosos ojos de una dama cordobesa llamada Beatriz Enríquez. Estos amores lo detuvieron en la península algún tiempo más, y de ellos nació el segundo de los hijos del navegante, Fernando, que más tarde fué su historiador.

Sin embargo desalentado al fin por tanta dilación y habiendo recibido ciertas respuestas favorables de los reyes de Inglaterra y Francia ya se disponía a marchar a París; pero lo detuvo el padre Marchena que, cada día más convencido de la **posibilidad** de los proyectos de Colón, pudo comprometerlo a que esperase el fin de la campaña de Granada, que ya parecía próximo. Y con tal ánimo volvió al campamento de Santa Fé, donde los reyes se hallaban.

Por fin llegó el tan ansiado día. Fué el 2 de enero de 1492 cuando los reyes católicos recibieron las llaves de la sin par Granada de manos de Boabdil, el último de los reyes moros de España. Ya el estandarte de Castilla ondeaba sobre las torres de la Alhambra. La gran epopeya de ocho siglos había concluído. La unidad española estaba consumada.

Y en tan propicios momentos, Colón fué oído. Pero eran muy grandes sus proyectos y grandes debían ser también sus condiciones. Estas fueron consideradas inadmisibles. La reina, inclinada a favor de Colón, no podía sin embargo desprenderse de las preocupaciones de su época y desatender los consejo sde sus directores espirituales; hiciéronse propuestas más moderadas, que el navegante rechazó con energía... Y rotas las negociaciones, retiróse Coló nabatido, pero resuelto a no ceder.

Momentos fueron aquellos de gran indecisión para la reina que se hallaba perpleja entre la voz de su alma que favorecía los atrevidos proyectos de Colón y la frialdad de su esposo y la tenaz oposición de los prelados que la rodeaban... Pero tan preciosos momentos fueron aprovechados por Luis de Santángel, receptor de las rentas eclesiásticas de Aragón, quien apoyado y acompañado por Alonso de Quintanilla y por la marquesa de Moya, con tal elocuencia habló al corazón de la gran reina, que ésta abrazó por fin con todo entusismo la cauas de Colón. Y ya desde entonces ninguna objeción tuvo fuerza para hacerla desistir de su empeño. **"Yo entro en la empresa—dijo—por mi Corona de Castilla y empeñaré mis joyas para levantar los fondos necesarios."** Hermosas palabras que pintan el temple del alma de aquella mujer, que parecía creada para las grandes empresas y las nobles resoluciones.

Y Colón fué nuevamente llamado, todas sus condiciones aceptadas, y diéronse las órdenes necesarias para la preparación y aprovisionamiento de las naves que habían de realizar la magna empresa. Las capitulaciones fueron firmadas por los reyes católicos en la ciudad de Santa Fé, de la vega de Granada, el día 17 de abril de 1492, y contenían cinco puntos a saber.

1o.—Que gozaría Colón durante su vida y sus herederos y sucesores para siempre el empleo de almirante en todas las tierras y continentes que pudira descubrir o adquirir en el Oceano en honores y prerrogativas semejantes a las que gozaba en su distrito el grande Almirante de Castilla.

2o.—Que sería virrey y gobernador de todas las dichas tierras y continentes, con el privilegio de nombrar tres candidatos para el gobierno de cada isla o provincia, uno de los cuales elegiría el soberano.

3o.—Que tendría derecho a reservarse para sí una décima parte de todas las perlas, piedras preciosas, oro, plata y especias y todos los otros artículos de comercio, de cualquier modo que se obtuvieran, por cambio, compra o conquista dentro de su almirantazgo habiendo antes deducido el costo.

4o.—Que él o su lugarteniente serían los solos jueces en todas las causas y litigos que pudiera ocasionar el tráfico entre España y aquellos países, con tal de que el grande Almirante de Castilla tuviese semejante jurisdicción en su distrito.

5o.—Que pudiese entonces y en todo tiempo contribuir con la octava parte de los gastos para el armamento de bajeles que habían de salir al descubrimiento y recibir la octava parte de los provechos.

Grandes fueron las dificultades para conseguir los bajeles que se necesitaban no obstante los reales mandamientos. Pero al fin, Martín Alonso Pinzón, rico y atrevido navegante que residía en Moguer, tomó personal empeño e interesó a su hermano Vicente Yáñez Pinzón, también hábil navegante, los cuales, dando uno de sus buques y tomando parte personal en la expedición consiguieron un favorable resultado.

El viernes 3 de agosto de 1492 partieron de Palos las tres carabelas: la **Santa María**, en que el Almirante levantó su pabellón; la **Pinta**, que mandaba Martín Alonso Pinzón, con su hermano Francisco Martín como piloto; y la **Niña** con velas latinas, al mando de Vicente Yáñez Pinzón. Había otros tres pilotos llamados Sancho Ruiz, Pedro Alonso Niño y Bartolomé Roldán. Rodrigo Sánchez de Segovia era inspector general de la Armada y el cordobés Diego de Arana, su Alguacil Mayor. Rodrigo de Escobar iba como escribano, y completaron la tripulación un médico, un cirujano con varios aventureros particulares, algunos criados y noventa marineros. Total ciento veinte personas.

Tuvo la expedición que detenerse en las Canarias para reparar averías que había sufrido la **Pinta** poniéndole timón nuevo, y para cambiar las velas de la **Niña**. Y durante aquella detención de más de tres semanas, dos incidentes vinieron a alarmar a los tripulantes muchos de los cuales no estaban en la mejor disposición para un viaje al que habían sido forzados, la erupción del pico de Tenerife y la noticia de haber sido visto un buque portugués, que, al parecer se proponía detener las carabelas.

Reanudado el viaje hubo para aquellos marineros, valientes, pero poco instruídos un nuevo motivo de alarma; el 13 de septiembre y como a unas 200 leguas de la isla de Ferro, observó Colón por vez primera las variaciones de la aguja de marear, fenómeno hasta entonces desconocido. Sólo la vivacidad del ingenio de Colón pudo encontrar razones que aquietaran los ánimos de sus marinos.

Siguióse un largo período de constantes zozobras, esperanzas y desilusiones. Tan pronto la aparición de un gran meteoro (15 de septiembre) llenaba de inquietud a aquellos hombres como la presencia de algunos trozos de madera o de algunas plantas al parecer terrestres, los reanimaban y el alegre canto de las avecillas que viniendo del occidente se posaban sobre los palos de las carabelas, inundaba su alma de alegría.

Pero los días pasaban, la tierra prometida no parecía, y los ánimos empezaban a excitarse contra Colón, en quien creían ver un loco que los había arrastrado a la más desastrosa de las aventuras. Pretendían regresar a España... La insurrección se extendía amenazadora para el Almirante, cuya elocuencia empezaba ya a no ser bastante para contener a aquelas gentes.

En tales alternativas fué pasando el tiempo, y llegó la memorable fecha: el 12 de octubre de 1492.

La noche era serena. Las mil estrellas de que la celeste bóveda se hallaba tachonada, reflejábanse en las apacibles aguas del mar, como lejanas fosforescencias que se vieran a través de la azogada luna de un espejo.

Sobre la alta popa de la **Santa María** Cristóbal Colón, de pie, erguida la cabeza, con el alma agitada por mil encontradas ideas, permanecía inmóvil, fija la vista en el obscuro horizonte como un hipnotizador que pretendiera arrancar sus secretos o imponer su voluntad a las densas tinieblas que lo rodeaban. Allá en el fondo ha visto una luz... una luz ambulante como si algún ser viviente la trasportara... ¿Será ilusión de su deseo o estará allí la tan deseada tierra? Y él tenaz en su mirada y la luz también tenaz en sus movimientos, pasan horas y horas....

Son las dos de la mañana... El estampido del cañón suena por primera vez en aquellas regiones... ¡Tierra!... grita Colón con su potente voz; y cae de rodillas, y de sus labios sale una ferviente plegaria al Altísimo.

¡Tierra!... había gritado en la Pinta el vigía Rodrigo de Triana. Y ¡Tierra!... pareció decir también el cañón de aquella carabela al dar la señal convenida.

Y el grieto de ¡Tierra!.. fué pronto repetido por la tripulación entera de las tres carabelas. Y aquellos hombres que, desesperados poco hacía, habían pretendido arrojar al mar a Colón para poder regresar a la madre Patria, ahora, al mágico influjo del éxito, considerándolo casi como un dios lo aclamaban, lo abrazaban, imploraban su perdón...

Con los primeros albores de la mañana, lejana aún, pero clara y alegre como la realización de un dulce ensueño, apareció una vasta llanura cubierta de espléndida vegetación... ¡El Nuevo Mundo estaba descubierto!

Amaneció. Cercana ya la tierra, vióse como salían de los bosques dirigiéndose hacia la orilla del mar, gentes totalmente desnudas pero de buena conformación, que absortas contemplaban los bajeles.

Echáronse al agua los botes; y en el primero, Colón, ricamente vestido de escarlata y con el estandarte real en la mano, avanzó hacia la tierra, mientras que los demás lo seguían. Martín Alonso Pinzón y su hermano Vicente Yañez con banderas de la empresa en que figuraban una cruz verde por blasón y las iniciales F. I. de los Monarcas Fernando e Isabel con sus coronas reales. Después seguía una gran parte de las tripulaciones.

No bien hubieron desembarcado, arrodillóse reverentemente Colón, besó la tierra y con lágrimas de alegría dió las gracias al Todopoderoso, lo que todos imitaron. Levantóse después el Almirante, desnudó la espada y tremolando el estandarte real, llamó a su lado a los dos capitanes, a Rodrigo de Escobedo, escribano de la escuadra, a Rodrigo Sánchez y a los demás que habían desembarcado, y declaró que tomaba posesión de la isla en nombre de los Monarcas de Castilla, dándole el nombre de **San Salvador.** Cumplidas las ceremonias y formas necesarias, exigió de los presentes el juramento de obediencia cómo Almirante y Virrey, representante de las personas de los soberanos.

Tal fué el primer descubrimiento de Colón en las tierras americanas. ¿Qué importa que el gran navegante estuviese hasta su muerte en un error e ignorase la verdadera importancia de su descubrimiento? ¿Qué importa que más tarde fuera otro hombre —Américo Vespucio—quien diera su nombre a estas hermosas tierras?

Por encima de todo ello, el nombre de Colón vive y vivirá siempre en estos pueblos americanos y su espíritu flotará sobre ellos como un verdadero creador: ¡Creador de un nuevo mundo y de una nueva raza!

Joaquín Legaza.

México, 12 de octubre de 1920.

Los Conflictos Sociales

EXPLOSION DE UNA BOMBA EN UN TRANVIA DE LA CORUÑA.—COLISIONES ENTRE OBREROS EN BILBAO.—NOTICIAS DE BARCELONA. LOS CONFLICTOS DE ZARAGOZA.—EL COMISARIO HERIDO EN VALENCIA

Madrid, 1o. de octubre de 1920.

En La Coruña estalló anteanoche una bomba de dinamita que había sido colocada en la plataforma delantera de un tranvía de los que hacen el recorrido Monedo a Puerta Real.

La bomba, al estallar, destrozó la parte delantera del coche, hiriendo de tan extrema gravedad al conductor, que falleció a los pocos momentos en la Casa de Socorro. Se llamaba el desgraciado conductor Domingo Rodells, tenía veintitrés años, era casado y deja dos hijos. El explosivo le arrancó una pierna y el brazo derecho.

El tranvía en el que estalló el artefacto, iba ya de retirada, por cuya razón llevaba muy pocos viajeros, y gracias a esta circunstancia, no hubo que lamentar mayor número de víctimas.

Ayer tarde se verificó el entierro del conductor Domingo Rodells, al que asistió un enorme gentío, cerrando el comercio sus puertas en señal de duelo y suspendiéndose la circulación de tranvías mientras duró el fúnebre acto.

En Bilbao continúan repitiéndose las agresiones entre los obreros.

En los astilleros de Ardanaz entraron ayer al trabajo doscientos obreros libres y de la Solidaridad Vasca. Al pasar el tren que conducía a los obreros socialistas que trabajan en las fábricas del Nervión frente a los astilleros, desde él hicieron varios disparos contra los obreros que trabajaban en los astilleros, contestando éstos a la agresión con otros disparos, sin que a pesar de ello resultaran heridos en ninguno de los dos bandos.

También en la fábrica del senador señor Echevarría, fué agredida una brigada de relevo, que salía de la fábrica, por un grupo de obreros apostados en las inmediaciones, sonando algunos disparos durante la contienda.

La Guardia civil acudió al ruido de los disparos, deteniendo a Julián Goyeneche. Asimismo fueron detenidos Castor León y Agustín Valares, que había agredido a un obrero en el muelle de Uribitarte.

Al entrar al trabajo los obreros de los talleres metalúrgicos de Mutiozábal fueron tiroteados desde el tren por un grupo de socialistas y sindicalistas, sin que afortunadamente hubiera ninguna víctima.

En los talleres de Deusto se originó ayer un nuevo conflicto, a consecuencia de haberse negado los obreros afiliados a la Casa del Pueblo a trabajar con los no asociados. Fueron invitados a abandonar los talleres los que más se distinguieron en su protesta y entonces pretendieron paralizar los trabajos, teniendo que intervenir la Benemérita para obligarles a salir de los talleres.

El Consejo de administración de éstos, ha visitado al gobernador civil para enterarle del conflicto y pedirle garantías para la libertad del trabajo.

La huelga del personal del ferrocarril de Triano continúa en el mismo estado circulando únicamente algunos trenes conducidos por equipos militares. Con arreglo al Real decreto de 15 de Febrero de 1901, han sido declarados cesantes los jefes de estación por negarse a cumplir con sus deberes.

Conforme estaba anunciado, ayer dejaron de acudir al trabajo, en Barcelona, los obreros de dos secciones del Sindicato de metalúrgicos, comprendiendo los oficios de calefacción, eletricistas, lampistas, hojalateros y lampareros, con un total de 6.000 obreros.

n el Gobierno civil estuvieron ayer los patronos carreros de obras, los cuales manifestaron al gobernador que ellos no forman parte de la Sociedad patronal del arte rodado, añadiendo que, desde el último conflicto, concedieron a los obreros las mejoras que hoy ofrecen los otros patronos y que en el actual conflicto están dispuestos a aumentar los jornales en cinco pesetas más a la semana el jornal que ofrezcan los otros patronos.

Esto obedece a que la clase de trabajo que realizan los carreros de obras es mucho más pesado y por ello deben estar mejor retribuídos.

Al recibir después el gobernador a los periodistas les dió cuenta de esta entrevista, diciéndoles también que esperaba a una comisión de obreros carerteros, con los que continuaba las gestiones para solucionar el conflicto, agregando que no había perdido las esperanzas de llegar pronto a un arreglo.

Respecto al conflicto de los metalúrgicos, dijo el señor Bas que sus noticias eran las mismas que tenían los periodistas, esto es, que solo habían parado dos secciones, como se acordó en el mitin del teatro del Bosque. Los obreros parados, según sus noticias, no pasan de 5.000.

Se mostró satisfecho de que el conflicto se haya reducido a estas proporciones, cuando parecía se iba a la huelga general del ramo, en cuyo caso habrían dejado de trabajar 20.000 obreros por lo menos.

En la calle de Casanova fué detenido un individuo por tratar de ejercer coacción sobre los obreros de una fábrica de pieles de dicha calle, ocupándosele una pistola, sellos de cotización del Sindicato, un nombramiento de delegado y un librito con las señas y nombres de varios obreros que no cotizan y del dueño de la mencionada fábrica.

Ha logrado conjurarse la huelga que en Zaragoza tenían anunciada los matarifes.

La huelga de los tipógrafos comenzó ayer, sin que los de los periódicos secundaran el movimiento. Sin embargo, es probable que hoy acuerde el Sindicato la suspensión de los mismos, cómo acto de solidaridad, a pesar de las mejoras recientemente obtenidas.

Anteanoche llegaron a Zaragoza tres delegados de los Sindicatos de Barcelona. La guardia civil reconoció en la estación a uno de ellos, impidiéndole entrar en la población y haciéndole regresar al punto de partida. Se practican averiguaciones para conocer el paradero de los otros dos, que consiguieron penetrar en la ciudad.

Las Sociedades eléctricas continúan admitiendo nuevos empleados, que van siendo puestos al corriente de sus funciones por los jefes de servicios.

En los alrededores de las fábricas de electricidad se ejerce gran vigilancia.

El capitán general de la región ha requerido nuevamente al Consejo de las Sociedades eléctricas para que activen en lo posible la admisión de empleados, a fin de poder retirar las fuerzas militares.

El comisario de Policía don Higinio González, herido en Valencia, continúa de gravedad; pero parece que los médicos entreven alguna esperanza, pues ha reaccionado, aunque muy ligeramente, después de practicarle la trepanación.

El Juzgado trabaja con gran actividad para descubrir el paradero del autor.

Se ha observado la coincidencia de que siempre que ocurre algún atentado se comprueba la existencia de un coche parado en las inmediaciones del lugar del suceso. Como en este último atentado también se ha dado este caso, la Policía confía en que ese detalle pueda servirle para hacer indagaciones que le conduzcan a una pista segura.

Niño asesinado por su padre

Detención del autor del bárbaro crimen. El criminal confiesa su delito.

Madrid, 1o. de octubre de 1920.

En los primeros días del pasado mes de Septiembre, se descubrió en los altos de Maudes, lugar situado en el camino que va desde Chamartín de la Rosa al Hipódromo, el cadáver de un niño de unos seis años, que presentaba señales de haber sido degollado.

La criatura se encontraba en un hoyo, en donde la descubrió el albañil Clemente Ranilla y estaba vestida decente aunque pobremente. Cerca del cadáver se encontró un billete del tranvía, única pista que hubo por el momento.

Según el dictamen de los médicos forenses, el asesinato del pobre niño debió cometerse cuatro o cinco días antes del descubrimiento del cadáver.

Por concebirse algunas sospechas de que pudiera ser el autor del crimen, fué detenido a los pocos días de descubrirse éste, Pablo Arcos, obrero que trabajaba en un tejar de las Ventas, quien en Enero último se quedó viudo con dos niños de corta edad, el menor de los cuales se dejó de ver en la casa de su padre desde el día en que se cometió el horrible asesinato.

Sin embargo, fué puesto en libertad por no poderse probar cargo alguno contra él ,pues justificó la ausencia del niño diciendo que lo tenía en casa de unas cuñadas suyas, pero unos días después abandonó Madrid de una manera que infundió aún mayores sospechas que las que primeramente había despertado.

La Policía detuvo también a una amiga de Pablo, llamada Encarnación Díaz, mujer de mala conducta, quien aseguró que Pablo se había despedido de ella diciéndole que se marchaba a su pueblo, en la provincia de Guadalajara, no sabiendo cuándo regresaría.

En el periódico ilustrado "Nuevo Mundo" se publicó la fotografía del niño degollado, y al verlo unos hermanos de la difunta mujer de Pablo Arcos, reconocieron en él al niño menor de su hermana, por lo que se dió orden para la busca y captura del presunto asesino.

Los trabajos emprendidos por la Policía y la Guardia civil, tuvieron al fin completo éxito, siendo detenido anteayer Pablo Arcos en Siguenza, (Guadalajara.)

El director general de Seguridad recibió un telegrama del capitán de la Guardia civil, jefe de la línea de Siguenza, (Guadalajara), en el que le informaba de la detención del citado individuo. Además se recibieron también telegramas oficiales del gobernador de la mencionada provincia, dando igualmente noticias de la detención.

El inspector general señor Ródenas, dió cuenta del caso al juez de instrucción de Colmenar, que es el que entiende en el asesinato del niño, celebrando después una conferencia telefónica con el capitán de la Benemérita de Siguenza, quien le confirmó la detención del criminal, añadiendo que Pablo confesó tan pronto como fué detenido, sin que hubiera necesidad de interrogarle con mayor o menor habilidad, diciendo que había dado muerte a su hijo menor por haberle inducido a ello su amante, Encarnación Díaz.

Ante estos informes, se dió inmediata orden para que fuese detenida esta mujer, la que fué conducida a la Dirección de Seguridad, en donde quedó incomunicada, a disposición del juez de Colmena."

Ayer mañana fué traído a Madrid por el comisario de Policía señor Vergara y varios agentes, el detenido en Siguenza como autor de un bárbaro asesinato, cometido en la persona de su propio hijo.

En la declaración prestada ante el juez de la citada población, Pablo Arcos, ha confesado que se quedó viudo en Enero de este año con dos hijos: Paquito, de once años de edad, y Pepito, de cuatro, inocente víctima de un padre indigno de la condición humana. Poco tiempo después conoció a Encarnación Díaz, de quien se enamoró ciegamente y a la que propuso se casara con él, pero ella le rechazó por los chicos, pues decía que, sobre todo el menor, le iba a dar mucho trabajo.

Entonces germinó en el cerebro del desnaturalizado padre la idea de deshacerse del pequeño, y el día 8 del pasado Septiembre, vistió al niño de limpio, tomó el tranvía de la Ciudad Lineal, y condujo a su hijo al sitio en que fué descubierto el cadáver.

Horroriza la descripción que hizo del crimen, pues dice, "la navaja era pequeña y mala y no lo pude hacer de un solo golpe; así es que el pobre chico sufrió bastante. Y luego con un gesto que no se sabe si es de un cínico o de un degenerado, añade: "¡Pobrecillo!"

Una vez cometido el crimen regresó hasta las Ventas, yendo después a buscar a Encarnación, con la que estuvo un gran rato, y al volver a su casa se acostó tranquilamente, levantándose al día siguiente sin que nadie sospechara ni le preguntara nada.

Los días siguientes siguió trabajando, hasta que al descubrirse el cadáver del niño, un compañero de trabajo, Indalecio Salvador, le preguntó por su hijo, acusándole de haberlo asesinado.

Decidido a huir y temeroso de que la Policía lo detuviese nuevamente, ya que había escapado con bien de la primera detención, Pablo, con su hijo Paquito, abandonó Madrid el día 20, vagando por varios puntos de la provincia de Guadalajara, hasta que anteayer fué detenido por la Guardia civil, como hemos dicho.

En Siguenza, y a consecuencia de las fatigas pasadas estos días y de la horrible impresión sufrida al ser detenido su padre, el niño Paquito cayó enfermo, teniendo que ser conducido al hospital.

El asesino, al ser conducido a Madrid, fué objeto en Siguenza y en los demás pueblos de la línea de las demostraciones de indignación del público, y lo mismo ocurrió a su llegada a Madrid, en donde el público intentó lyncharlo, arrojando gran número de piedras contra el coche que lo conducía y teniendo precisión la Guardia civil de simular una carga para librar al criminal de las iras de la enfurecida muchedumbre.

Anoche, en dos automóviles particulares a fin de evitar incidentes, fueron trasladados los dos detenidos a Colmenar, en donde se habían adoptado precauciones para que no se alterara el orden público, a pesar de lo cual, todo el vecindario se encontraba en las calles, oyéndose voces ensordecedoras que increpaban duramente al asesino cuando bajó del coche.

De no haber sido tan grande el número de Guardias civiles allí congregados, seguramente que el indignado vecindario hubiera llevado su protesta a vías de hecho.

Seguidamente compareció Pablo ante el Juzgado, prestando una extensa declaración que duró hora y media, acerca de la cual se guarda extraordinaria reserva.

Ayer tarde se presentó en la Dirección General de Seguridad la esposa del hermano de Pablo Arcos, llamado Tomás, que reside en la calle de Zurita, en solicitud de que les fuera entregado el niño Paquito, para hacerse cargo del desgraciado huérfano, víctima también de su indigno padre.

Se le contestó que el niño se encontraba enfermo en el hospital de Siguenza, y probablemente el matrimonio se trasladará a dicho pueblo para hacerse cargo del niño.

El rastro de Sangre

Preciso es tener la afición bien puesta para haber monteado más de cuarenta años, con la inmensidad de contrariedades y visitudes que he sufrido.

Cuando más fuí castigado con acometidad de bichos que me hirieron caídas con caballos barrancos abajo y otros cientos de percances largos de mencionar: más se arraiga mi afición.

Esto precisamente me había ocurrido durante una montería en Campomacías, en la cual se cobraron 16 reses y yo ni maté ninguna, ni los disparé, ni pude verlas.

Resignado monté a caballo, emprendiendo la marcha seguido de mis cansados 24 perros y de mi incansable perrero.

A los quince minutos de camino escasamente llegué a cruzar un barranquito que separaba el valle, frente a la casa del Frial de la Romana o del "Puntal" y al trepar al alto me pareció distinguir a mi izquierda unos bultos negros que se movían. Detuve la marcha de mi caballo, y mirando detenidamente, me convencí de que no me había equivocado y de que cinco grandes jabalís estaban bozando en el fondo del barranquito.

Con gran cuidado y con la escopeta montada me fuí asomando, para sorprenderlos; pero cuando saqué la cabeza aquellos bichos más astutos que yo, escapaban por la loma del frente y desaparecieron.

Confiando poderles disparar en un regatito, donde se habían ocultado, corrí y alcancé la loma, y efectivamente ya estaban al lado opuesto del arroyuelo.

No avancé más; apunté al más corpulento y disparé ambos cañones, pareciéndome que al primer tiro había hecho un movimiento extraño.

Subí a la loma, registré las pistas y no vi sangre. Habían huido por el 'Frial" en dirección de "Las Paseras" a mi derecha. Descorazonado volví sobre mis pasos en busca de los caballos.

Monté y seguí el camino de mi casa.

Así marchando caminé unos diez o quince minutos cuando unos diez o quince minutos, cuando con asombro grande vi ante mi paso, en la vereda misma, grandes goterones de sangre, sangre liquida recién vertida. Eché pié atierra a escape, y encontré la pista fresca de un gran jabalí que iba dando sangre en abundancia.

Correr no corría; sus pezuñas, pisando de plano, así me lo marcaban, porque cuando van corriendo señalan las puntas de las pezuñas muy penetrantes en la tierra.

Decidí proceder a su cobro. Mandé echar pie a tierra al perrero y poner las defensas a los alanos.

Practicada la operación de colocarlos las defensas a mis cuatro alanos, hice quitar las colleras a todos. Los perros maestros, a pesar de su cansancio, se arrancaron como rayos por la pista de sangre y rastro fresco, y los más noveles tomaron por la sierra arriba, como locos.

Puse mi caballo al trote en pos de la recova y seguido de mi criado gané unos 500 metros.

De pronto me pareció oir a lo lejos a un perro llamando de parada y que acto continuo le contestaron con algunos golpes otros.

—Ahí está el jabalí; silencio y adelante— le dije a mi perrero—; y corriendo espuelas, galopé.

Cuando me detuve ya llamaban varios podencos y mastines, señal de que el bicho hacia cara y era de cuidado.

Había que proceder a escape a cortarle la huida.

Atentamente reconocí el terreno y vi que la pieza se encontraba en una gran caldera de espeso matorral dentro de extenso manchón de unos 800 metros en cuadro. Enterado y bien penetrado de todo vi que hacia la parte por donde yo había llegado no podía huir el bicho pues era terreno de brezos y poco poblado.

Por arriba no podía escapar, al tener que repechar, salvar los peñascales de la cuspide y atravesar las vertientes opuestas sin amparo y limpias de malezas.

Al frente, detrás de los manchones, existía un inmenso llano quemados que llegaba a las "Umbrias de Borregueros" y por allí no podía aventurarse sin ser víctima de los perros; así, pues no le quedaba más escape que por abajo entre grandes espesuras, bordeando el valle del "Pomo" y decidí cortarle la retirada.—A escape—dije a mi criado—; y soltando riendas galopamos un buen rato hasta llegar al vértice de dos profundos barrancos, huída magnífica que quedó burlada colocando allí a mi perrero.

Inutilizado aquel refugio ,salí a la carrera y me situé frente a un puntal de monte espesísimo que se unía a los manchones donde la fiera se defendía. La ladra continuaba encendida en firme, y todos los perros jóvenes se descolgaban sierra abajo como fieras, respondiendo a la llamada de los maestros.

Allí preparé mi escopeta, a fin de cerrar el paso al "caballero" si intentaba forzarlo.

Los perros seguían en el mismo sitio llamando de parada; pero ya muy reforzada y no tuvo el animal más remedio que arrancarse para no ser apresado. Entonces empezó el capeo, seguido de buena parte de la recova. El bicho huía más de lo que yo supiera, juzgando por la mucha sangre vertida.

La persecución siguió cada vez más encarnizada. Los perros acudían de todas partes, y al pasar por algunos claros del monte, veía yo cruzar al cerdoso delante de la récova unas veces y otras acorralado dentro de una media luna de leones.

El jabalí no paraba jugando lograba ganarles algunos terrenos en los sitios espesos; pero los canes eran muy diestros y no le valían sus continuas tretas. Aunque lo perdían a veces, en seguida volvían a rehallarlo.

Así duró el capeo más de veinte minutos, siempre dando vueltas en aquel inmenso manchon en cuyas grandes calderas de espeso monte les ganaba terreno la caza, porque sus perseguidores,en lo aspero del matorral, no rompían con la facilidad que a él le permitía su empuje.

Noté que lo habían perdido nuevamente los perros, y volví a descorazonarme; pero pronto mi zozobra se trocó en alegría al notar no lejos de mí una respiración fatigosa.

—Este es el jabalí— murmuré preparando mi escopeta.

—Este es el jabalí— murmuré, preparando mi escopeta. z

Mi caballo alargando el cuello y adelantando las orejas, daba señales de temor.

No cabía duda; aquel ronquido agitado, el vareteo del monte y las indicaciones del caballo me lo aseguraban. Yo no quitaba ojo del movimiento de las jaras, a la par que, dándole paluditas en el cuello tranquilizaba a mi corcel.

Por si avanzaba ratoneando, como a veces ocurre, monté mi escopeta y apunté hacia el lugar donde oía la fatigosa respiración.

De pronto sentí detrás de mí atropellar monte y acezar, y vi pasar hacia adelante un animal a todo correr Era mi mastin "Hereje"

En seguida notó la proximidad de la pieza, arrancándose como un rayo a su encuentro y entabló con ella una lucha que terminó con la fuga del jabalí.

Corrió a refugiarse a los regatones que guardaba mi perrero, seguido de parte de la recova, además del "Hereje."

Bastante antes de llegar a mi criado se cargó de aire, retrocediendo nuevamente a las calderas; pero al tropezar con el grueso de la recova y a los trastes; hubo de parar. Rodeado, se defendía como sus ya escasas fuerzas le permitían, haciendo salidas contra los perros que le mordían.

Más no le servían sus tretas, porque al acometer a uno se le colgaban los demás, durando esta lucha cinco o diez minutos, hasta que la llegada de los alanos puso fin a la contienda.

—Ya está— grité al criado; y añadí—; corra usted a matarlo.,

Cuando yo llegué todo lo había terminado el cuchillo de mi perrero y la recova mordía furtuosamente a un magnífico jabalí; tenía un balazo en la parte alta de las costillas. Dejé a la jauría que saciara su coraje y cuando consideré que había mordido bastante, la aparté, castigándola suavemente con una cogolla de madroñera. A los alonos costó más trabajo soltarlos. Conseguido, les quité los collares para que se refrescaran, porque la lucha los había sofocado.

El criado se quedó muy atento mirándome y mirando al jabalí. Lo que quería decir era que hacíamos con aquella pieza grande. Yo, que tenía madurado mi plan, después de reconocer los perros detenidamente por si estaban heridos, le mandé acto continuo desbandullarlo.

Después de bien limpia la sangre, vino la peor tarea: la carga. Como era tan pesado, nos fué en extremo difícil al echarlo sobre el albardón de la jaca de mi perrero.

Una vez fuera del monte acolleramos los perros y volvimos sobre nuestro paseos en busca de la ereda que nos había de guiar al cortijo de "Palomas". Allí tenía seguridad de encontrar bestias que aliviaran a la jaca.

A la media hora llegamos al cortijo, y en la pradera, junto a la casa, había varias caballerías pastando y me fué fácil encontrar una que llevó hasta Villar del Rey mi presa.

Di descanso a perros y caballos en Villar del Rey y salí para Badajoz, más satisfecho que cuando montó a caballo en el cortijo de "Campomacías".

Antonio COVARSI.

Todo El Mundo Debe Tomar Agua Caliente En La Manana

La conveniencia de librar al estomago, al higado y a los intestinos de todas las substancias venenosas, antes del desayuno.

Para que usted pueda sentirse completamente bien todos los días; para que experimente la grata sensación que proporciona el tener limpios los órganos internos; para que se vea libre de las impurezas que le ponen la lengua saburrosa, le dan mal aliento y le producen una desagradable pasantez en la cabeza; para que no sufra de estreñimiento, ni de ataques biliosos, ni de jaquecas, ni de resfríos, ni de reumatismo, ni de gases, ni de acidez intestinal, usted debe bañarse todos los días por dentro, lo mismo que se baña por fuera. La limpieza interna es mucho más importante que la externa, porque los poros de la piel no absorben ni llevan impurezas a la sangre, en tanto que los poros de los intestinos sí lo hacen.

Para expulsar completamente los venenos y toxinas que se acumulan en el estómago, el hígado, los riñones y los intestinos, tome usted todas las mañanas, antes del desayuno, un vaso de agua caliente con una cucharadita de Fosfato Limestone. Esto limpia, purifica y refresca todo su aparato digestivo, antes de que entren en él nuevos alimentos.

Compre usted en cualquier farmacia un cuarto de libra de Fosfato Limestone. Esta es una substancia que cuesta muy poco y que casi no tiene sabor alguno. Tome todas las mañanas agua caliente fosfatada, no sólo para librar a su sistema de esos venenos, sino también para impedir su formación.

PARA LAS DAMAS

Por la Condesa de Cantillana

CORREO DE LA MUJER

CONSULTORIO

Una incógnita.—La moda no cambia en eso. Con el traje de novia se llevan siempre guantes.

Un suscriptor.—La palabra "gentil" tiene dos acepciones: una la que le daban los judíos para nombrar a los extranjeros que no seguían su religión, y la otra equivale a "airoso", "lindo". En Francia y en Italia se hace un uso muy repetido de dicha frase.

Rama de escayo.—1a.—En primer lugar dese lociones o duchas sobre el busto por mañana y noche; empleando una esponja fina, la que empapará muchas veces en agua aromatizada con tintura de benjuí.

Completa el tratamiento con una ligera untura de lino perfumado.

2a.—Para que se le ondee el cabello, sepáreselo antes de acostarse en mechones, los que después de peinados y cepillados cuidadosamente, debe trenzarse con cintas que armonicen con el color de su cutis. Hágase luego con todos ellos un peinado de noche que la favorezca sin molestarla, y por la mañana hallará su pelo rizado, sin el pernicioso contacto de hierros calientes, ni el afeamiento de horquillas onduladoras.

Cuando el pelo se riza con dificultad por ser grasiento, se pasa por él un poco de alcohol.

La cerveza tibia y la loción siguiente, puestas una u otra antes de trenzarlo, favorece mucho las ondulaciones:

Goma arábiga. 100 gramos.
Agua de bórax. 100 gramos.

3a.—Puede seguir haciéndome las preguntas que guste.

Una novia.—1a.—La cola es el complemento obligado de los trajes de novia.

2a.—Sí; se adornan muchos de ellos con encajes de plata; pero no recargados; sin extremar su brillo.

3a.—El escote debe ser sumamente discreto y las mangas largas, o no muy cortas; así muestran sus modelos las mejores revistas de París, y así lo indica la razón, puesto que el busto y los brazos descubiertos, no son para lucidos en una Iglesia, y menos por quien lleva la frente coronada de azahares.

4a.—A quien le diga a usted que esas son "antigüedades", ruéguele que no tergiverse las frases: eso se llama "decencia".

5a.—Si el vestido tiene bordados de plata, lleve los zapatos de tisú; si no, de raso.

6a.—Puesto que él va de frac, como exije toda ceremonia que se verifica a esa hora, dígale que debe llevar clock.

Un ignorante a pesar suyo.—1a.—¿Quiere usted que le explique algo del uso del cigarro? Pero, si usted debe conocerlo. Quién ignora que cuando se dirije un caballero a cualquier señora o señorita, tira su cigarro si está fumando? Aún para saludar con un toque de sombrero a un amigo, debe apartarse el cigarro de la boca. No se saluda a nadie fumando.

2a.—En ese caso se ofrece el fósforo encendido y se utiliza después.

3a.—Lo correcto es que un caballero le ceda el asiento próximo a la ventanilla, a cualquier señora que vaya a sentarse a su lado, saludándola después.

Pero, lo que se impone en ese punto, lo que resulta, no sólo un deber social, sino hasta de caridad, es cederle el asiento a cualquier anciano que vaya en pie.

Hace pocos días, di un "punto bueno" (mentalmente se entiende), a un joven a quien vi ejercer uno de esos actos de exquisita cortesía con un anciano, que no sospechaba que detrás de él había quedado un asiento libre, el que el joven le indicó, defendiéndoselo, sin quererlo él ocupar.

Esto le probará a usted que el acto más sencillo da a conocer al que lo lleva a cabo.

Nena.—1a.—Ponga dos cucharadas de agua oxigenada en un litro de infusión de manzanilla, y lávese dos o tres veces la cabeza con esa mezcla, la que generalmente da al cabello un bonito tinte rubio.

2a.—Las manchas de jugo de fruta desaparecen haciendo lo siguiente: se raspa un trozo de jabón y se le hace hervir en agua lluvia, hasta que tome la consistencia de un caldo espeso, se le añade después un poco de potasa; se extiende esta mezcla sobre las manchas y se deja en ellas durante 24 horas, pasado este tiempo se aclaran con agua caliente y se planchan.

3a.—El brillo natural de los ojos, se conserva, bañándolos con agua de rosas, colocada en una de esas copitas que se llaman ojeras.

M. L.—Esa costumbre está en desuso, y tuvo su origen en el año 591, bajo el pontificado de Gregorio I.

En aquella lejana época se presentó una epidemia muy rara, la que producía la muerte entre estornudos con desesperante rapidez. Desde entonces se comenzaron a decir, al oir estornudar, las piadosas frases: "Dios te asista", continuando esta costumbre a través de los tiempos.

Emma de Cantillana.

EL SECRETO

"¡Yo no quiero morirme!"
Dice la niña,
tendiendo hacia su madre
dos manecitas
calenturientas,
cual dos blancos jazmines
que el viento seca...
Un silencio de muerte
la madre guarda...
¡Ay!; si hablara vertiera
mares de lágrimas!
Besa a la niña,
¡y aún le fingen sus labios
una sonrisa!
Del cuello de la madre
la hija se cuelga
y, pegada a su oído
pálida y trémula,
con sordo acento,
dícele horrorizada:
"Oye un secreto:
¿Sabes por qué a morirme
le temo tanto?
Porque luego me llevan,
toda de blanco,
al cementerio...
¡Y de verme allí sola
va a darme miedo!"
"¡Hija de mis entrañas!
(grita la madre)
Dios querrá que me vivas,
y, aunque te mate,
descuida, hermosa;
que tú en el cementerio
no estarás sola."

Pedro Antonio de Alarcón.

La Peste Bubonica la Transmiten las Ratas

Matense Las Ratas

Una onza de prevención puede salvar muchas personas de esta temida enfermedad.

En un deber de cada uno para su familia y la comunidad en que vive cooperar a exterminar las ratas y otros animales que transmiten las enfermedades mas malas. EVITESE LA CUARENTENA! Protéjanse las distintas habitaciones de su casa—esta misma noche—contra estas plagas peligrosas usando LA PASTA DE STEARNS.

Su acción es segura, rápida y ahorra tiempo, dinero y esfuerzos.

Solo hay que untar, por la noche, un poco de esta pasta en el alimento que estos animales comen, y por la mañana se encontrarán los animales muertos fuera de las cuevas.

LA PASTA DE STEARNS los hacebuscarairé fresco y agua.

Para evitar imitaciones busquese la firma del Presidente, J. J. KEARNEY en cada cajeta de Pasta para ratas y cucarachas.

Dos tamaños: Cajeta de 2 onzas; Cajeta de 15 onzas

La Pasta Eélctrica de Stearns

Devolveremos el dinero si no satisface. (4)

CUBA-NORTE AMERICA

NUESTROS SERVICIOS

Atendemos al público de habla española, buscándole hospedaje cómodo y económico; conduciendo hasta el tren a las personas que necesiten ir a otros lugares en los Estados Unidos, y dando informes para facilitar el empleo de los trabajadores, etc., etc., todo gratuitamente.

BANCO DE LAGO

GIROS-COBROS-CAMBIOS-DEPOSITOS

PASAJES PARA TODOS LOS PUERTOS DEL MUNDO

CORRESPONSAL EN CUBA:

BANCO ESPAÑOL

EL PUBLICO EN GENERAL Y ESPECIALMENTE LOS SEÑORES VIAJANTES DE COMERCIO QUE VISITEN LOS ESTADOS UNIDOS, PUEDEN HACERSE DIRIGIR SU CORRESPONDENCIA A ESTE BANCO.

154 AL 160 WEST 14TH STREET

NEW YORK. U. S. A.

GINEBRA AROMATICA DE WOLFE

UNICA LEGITIMA

IMPORTADORES EXCLUSIVOS

—EN LA REPUBLICA—

PRASSE & Co.

Tel. A-1694.-Obrapía, 18.-Habana

Sidra LA MANZANA

Hijos de Pablo Pérez; Colunga, Asturias.

SIDRA CHAMPAGNE, PURA Y RIQUISIMA

Receptores: López Ruiz y Ca. - Habana.

Santa Clara núm. 2. Téif. A-1520.

C7763 alt. 8d.-23

Gran éxito del HISTÓGENO LLOPIS

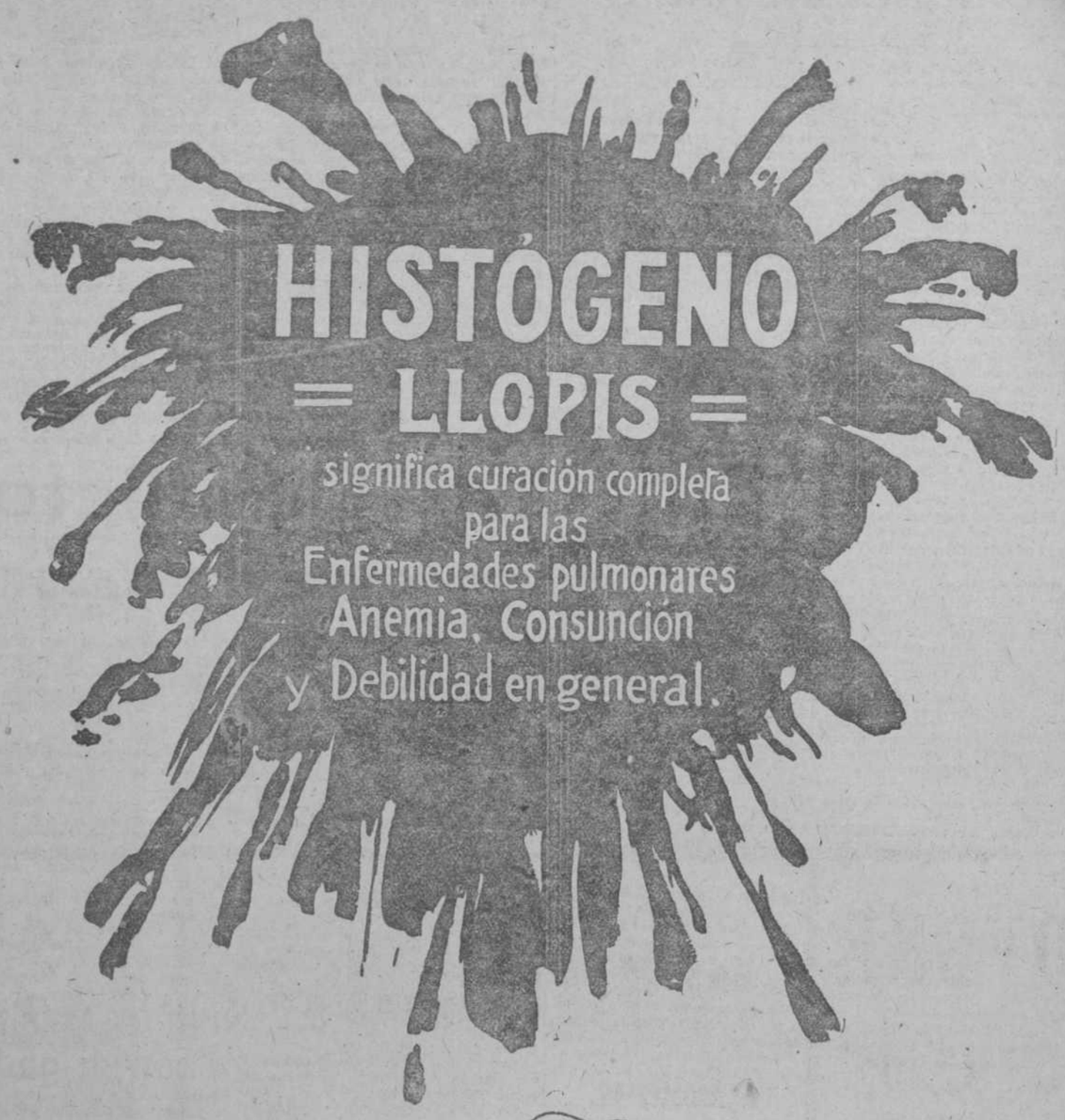

A. LLOPIS.

De venta en todas las farmacias y el autor: Ferraz, 1 y 3. MADRID.

Para la mala sangre

Miles de personas en Cuba y en todos los países de climas semejantes, sufren afecciones, consecuencia de la sangre en mal estado, desarreglada o impura. Para combatir esos males generalizados y que mucho hacen padecer está el Específico Valiña, que en todas las boticas se vende.

Específico Valiña, es la medicación de los males de la sangre, porque es un excelente depurativo a base exclusivamente de elementos vegetales que hacen eliminar todas las impurezas que haya en la sangre y que por tanto, promueven rápidamente la salud del organismo.

Sangre impura, desarreglada o descompuesta, puede asegurarse que la tienen en su casi totalidad, todos los habitantes de Cuba, por eso la aplicación y uso del Específico Valiña, es una necesidad general, sentida y que aprovecha a los avisados que no esperen a padecer crueles afecciones si no procuran vivir sanamente, saludablemente y felices.

Específico Valiña, labra la felicidad de cuantos padecen de la sangre, porque haciendo eliminar las impurezas de la sangre, hacen desaparecer todo lo malo que el organismo no puede rechazar y que amarga la vida, haciendo padecer.

Id-1o.

Iglesia de Belén

ARCHICOFRADIA DE LA ASUNCION DE NUESTRA SEÑORA EN SUFRAGIO DE LAS BENDITAS ALMAS DEL PURGATORIO

2 DE NOVIEMBRE

CONMEMORACION DE LOS FIELES DIFUNTOS

A las 7 a. m.—Al empezar la 1a. misa, Comunión general de la Archicofradía con cánticos alusivos al día.

A las 8 a m.—Solemne Misa de Requiem. Terminado el Santo Sacrificio, conforme a liturgia seguirá el sermón acabando con el Responso solemne de Almas.

Por amor a la Santísima Virgen, que tanto se interesa por las almas del Purgatorio, se suplica a las oscias y fieles, la asistencia a estos cultos.

A los que concurran se les obsequiará con un ejemplar de la Novena de Animas, y una piadosa oración con devotas depreciaciones. Indulgenciadas en favor de las Almas del Purgatorio. Por amor a la Santísima Virgen María, que tanto se interesa por las almas, se suplica la asistencia.

No con llorar, sino con la oración y la limosna se aprovecha a los difuntos (San Juan Crisóstomo.) Una madre que constantemente lloraba por la muerte de un hijo, fué por Dios aleccionada en un ensueño. Vió en sueños una compañía de jóvenes que se apresuraban en dirección a una hermosa ciudad. Mas a su hijo no lo vió con ellos, sini que venía más atrás, mísero, fatigado y empapados en lágrimas los vestidos. Preguntando la madre por la razón de ello se le respondió: Tú inútil llanto es la causa de todo esto. Piensa, pues, en vez de llorar, en dar limosnas y hacer ofrecer Misas. Cuando la madre despertó, se halló trocada y no obró ya en adelante como una loca, sino como una madre cristiana.

El cubrir el féretro y la sepultura con innumerables coronas nada vale para el alma es menester que sigan las buenas obras. Tampoco son de ninguna utilidad para el difunto los aparatos fúnebres, ni los vestidos de luto, ni el llevar cinta negra al brazo o en el sombrero.

Recordemos lo que dice San Agustín:

"Una lágrima por el difunto se evapora, una flor se marchita, una oración por su alma sube al cielo y allí la recoge Dios."

Por último, el que se compadece de las ánimas benditas, encontrará un día misericordioso al Juez, conforme a la palabra del Salvador: "Bienaventurados los misericordiosos, porque ellos alcanzarán misericordia."

El Director, Ramón Díaz, S. J.—La Presidenta, señorita Aurora López de la Torre.—La Secretaria, señora Concepción Hernández de Cobos, A. M. D. G.

Ultimas Creaciones

MODELOS "EGIPCIOS". — HORMA CORTA FRANCESA

EN TODOS LOS COLORES DE MODA

"LA REINA" Antigua Cabrisas Reina y Galiano Teléfono A-3620

Peleterías ABADIN & Co.

"LA LUCHA" Aguila y Estrella Teléfono A-3624 Habana.

W1214 8d.-8f

AGUA MINERAL NATURAL White Rock (ROCA BLANCA) LA MEJOR PARA EL ESTOMAGO

Embotellada en el manantial WAUKESHA U. S. A.

Unicos importadores: MARQUETTE Y ROCABERTI. Aguiar nº 136. Habana.

Cerveza: ¡Deme media "Tropical"!

Atomos

Hoy es el día señalado para que el pueblo de Cuba elija a los gobernantes que lo han de dirigir durante cuatro años.

El pueblo, está demostrado plenamente que es una fiera indomable, que busca de esta forma el domador que ha de rendirle a la obediencia.

A veces resulta que la fiera, engañada por el domador que le ha prometido buena vida o, el domador engañado por la fiera que le ha jurado sumisión, se atacan mutuamente y tienen que salir a relucir "fuerzas mayores," en luchas encarnizadas, en las que vence, como en todos los órdenes de la vida, quien más puede, que no siempre es el domador.

Los candidatos que hoy luchan en las urnas para obtener la primera magistratura de la República, son dos cubanos dignos y patriotas.

El pueblo de Cuba, de elegir a cualquiera de los dos, puede quedar conforme de que ha "elegido al gobernante que necesita."

Y... es seguro que el candidato electo quede también satisfecho.

¡No faltaba más!

La lotería que se juega hoy, es sumamente original.

¡Cuán distinta de la otra!

En aquélla los políticos dan los billetes y el pueblo obtiene los premios.

En ésta, el pueblo reparte los billetes y los políticos son los agraciados.

¡Tiene "gracia"!

Ayer Babe Ruth fué "ponchado" por Palmero.

El fenomenal "jonronero" americano, dominado por el zurdo "guanabacoense."

Este hecho, simple a primera vista, tiene una gran impertancia.

Es: el ejército cubano invadiendo a los Estados Unidos; nuestra escuadra derrotando a la marina de guerra de Uncle Sam; nuestros aviones, con Campuzano al frente, bombardeando a New York; en fin, el Coloso del Norte aplastado por el peso de nuestro cuerpo.

¡Oh poder del base ball, que haces que los débiles derroten a los fuertes y que permites que los fuertes se dejen derrotar por los débiles!

En la tarde del sábado se ha desarrollado un drama en el mar, frente a nuestro litoral, por San Lázaro.

Raro es el año que en esta época de "nortes" y "ciclones" no sucede algo parecido, aunque se tomen precauciones para evitarlo.

El mar, que tantos beneficios causa, ¡cuántas lágrimas motiva y cuánto luto lleva a los hogares!

Querido Moheno ha embarcado para Méjico.

Nos alegramos de ello porque significa para el ilustre mejicano la terminación de su injustificada repatriación.

Y porque indica que Méjico entra en una era de paz y de justicia.

Los irlandeses continúan rindiéndole homenajes al cadáver de Mac Siwdney.

Es indudable que la muerte del Alcalde de Covk ha sido un nuevo combustible lanzado en la gran hoguera que arde en Irlanda, que desde Londres se divisarán sus resplandores y que no se apagará hasta que no caiga sobre ella, echada por Inglaterra, el agua de la libertad...

AIZ

Ya Hay VELITAS WAXINE

FALTARON MUCHO TIEMPO, PERO YA LLEGARON

La etiqueta como ésta, indica que en la caja hay Velitas Waxine, que son el alumbrado preferido del hogar, porque duran ocho horas, no hacen humo, no producen mal olor, no se inflaman ni hay peligro de incendio.

PIDANSE EN BOTICAS Y BODEGAS

IMPORTADORES:

ALONSO Y CA., S. EN C.

Sucesores de Alonso, Menéndez y Ca.

INQUISIDOR 10 Y 12

Nuevo triunfo de la teoría de relatividad.

En una discusión acerca de la teoría de relatividad formulada por Einstein sostenida en Bad Nanheim el día 23 de septiembre último, el profesor Grebe, de la Universidad de Bonn, ha anunciado que se ha conseguido al fin comprobar la tercera afirmación de Einstein en apoyo de su teoría.

Según el mismo Einstein, las líneas del espectro solar deben experimentar una desviación de 0.62 a 0.63 hacia el rojo. Las investigaciones hachas hasta ahora habían dado resultados confusos y poco concluyentes. Ultimamente, y según ha manifestado el referido profesor Grebe se eligió para el estudio la banda de absorción del nitrógeno comparando los resultados obtenidos con la luz solar y con la luz del arco voltaico entre dos polos de carbón. Se hicieron más de veinte didas de cada línea, obteniéndose resultados que han coincidido con las observaciones hechas en América, pero que, por la manera particular de operar han dado conclusiones más precisas. Se ha comprobado en efecto la desviación de las distintas líneas hacia el rojo apreciándose algunas diferencias en la desviación particular de cada línea; mas hechas las correcciones consiguientes por causa de los distintos factores que actuan perturbando una desviación general de 0.66 valor casi idénticc al indicado por Eistein en sus predicciones.

Sabido es que las otras dos afirmaciones de este sabio se refieren a la explicación de las perturbaciones del planeta Mercurio y al fenómeno de la gravitación de la luz, ambas comprobadas ya experimentalmente.

LAS DROGAS NO FORTALECEN A LAS PERSONAS DEBILES

Las medicinas no pueden substituir ni a los alimentos ni a la sangre

Los alimentos producen sangre. Esta es la ley de la Naturaleza. No existe otra manera de sostener la vida ni de crear fuerzas. Si usted dejara de alimentarse, moriría. No hay droga que pueda substituir a los alimentos. Si usted se abre una arteria, la vida se le escapará en unos pocos minutos. No hay medicina que pueda substituir a la sangre.

Los alimentos producen sangre y la sangre impulsa el corazón y nutre el cerebro y los pulmones. Los alimentos y la sangre son vida, energía, vigor y belleza.

Las drogas, por poderosas que sean, no logran darle vitalidad al organismo. La vitalidad es producida por la naturaleza en el interior del cuerpo, por medio del estómago, de los riñones, del hígado y de los intestinos.

Las personas débiles, agotadas, nerviosas y faltas de energía, deben saber que no les es posible recuperar su vigor nervioso y sus fuerzas en general sino asimilando correctamente los alimentos y fomentando, así, la producción de sangre abundante y rica.

El tónico que necesitan tales personas es el que obre de acuerdo con la naturaleza.

El Amargo Tónico de Murray ayuda eficazmente a la naturaleza en su labor de librar al sistema de los nocivos residuos dejados por la digestión, los cuales alteran ésta gravemente, impiden la formación de sangre, debilitan el organismo y producen dolores de cabeza y espaldas, estreñimiento, biliosidad, vértigos, dolores de los miembros, mal sabor en la boca, lengua saburrosa, sueño intranquilo y tez manchada, sucia e amarillenta.

Este tónico crea fuerzas, vigoriza el sistema digestivo y contribuyendo al enriquecimiento de la sangre y a la formación de nuevos tejidos. Obra de acuerdo con la naturaleza para el fortalecimiento de los nervios y la creación de energía vital.

Las personas débiles y agotadas deben principiar hoy mismo el uso del Amargo Tónico de Murray. Un frasco grande cuesta muy poco y puede comprarse en cualquier droguería.

Suscríbase al DIARIO DE LA MARINA y anúnciese en el DIARIO DE LA MARINA

La nueva preparación de los Laboratorios de la Emulsión de Scott.

En frasquitos de módico precio. Pídalos en las Boticas.

19

SUCESOS

DESAPARECIO

Agustin Naranjo Barceló, dueño de la fotografía situada en la calle de O'Reilly número 36, dice que admitió en su establecimiento como dependiente a un joven recien llegado de la Península y que en el día de ayer desaparció de la casa conjuntamente con 112 pesos y un reloj con leontina de plata que aprecia en la cantidad de setenta pesos.

VICTIMA DE LOS BANDIDOS

Jorge Hernández Gutiérrez, vecino de la finca La Mora, en una denuncia que ayer formuló ante la policía, dice que de madrugada se presentaron en su domicilio dos individuos armados, quienes se llevaron dos caballos, alegando que ellos eran unos alzados. El perro de la finca fué muerto a tiros por los bandidos.

MAS PROCESADOS

Por el juez de instruccion de la sección primera fueron declarados procesados en la tarde de ayer los siguientes individuos: Rafael Camomina por defraudación a la Aduana con cincuenta pesos de fianza; Lucas Gómez Caballero por un delito de robo con trescientos pesos de fianza; Emilio García, po rlesiones graves con dos mil pesos de fianza; Gabriel González Morales, por estafa, con cien pesos.

INTOXICACION

En el primer centro de socorro fué asistida ayer de una grave intoxicación por haber ingerido cierta cantidad de tinta de escribir la menor Concepción Crinchet Pérez, de 14 años de edad y vecina de Habana número 210. Esta niña es colegiala del plantel de enseñanza situado en la calle de Italia número 20 y a causa de estar aburrida de la vida por no salir del colegio, determinó suicidarse en el baño de la casa.

ACUSACION

José María García, vecino de San Benigno número 20, acusó ayer a Manuel Lima, vecino de Rayo número 30, en su carácter de presidente del titulado Banco de Comercio y Crédito situado en la Manzana de Gómez, de haberle estafado 500 pesos, que le entregó para que le dieran la plaza de cobrador de la supuesta institución.

Suscríbase al DIARIO DE LA MARINA y anúnciese en el DIARIO DE LA MARINA

Las Muelas de Leche Se pican y duelen a los niños

A media noche, por las mañanas, después de merendar, los niños de muelas picadas se quejan de dolores.

RELAMPAGO

NO QUEMA LA BOCA

Cura el dolor de muelas más agudo, más violento y evita que una muela picada, mortifique a los niños.

Se vende en todas las boticas

REMINGTON ARMS COMPANY, Inc.
233 Broadway, Nueva York

NOVBRE. DE 1920

Para PAÑOS "El Dandy" Aguacate, 47. Pérez, Suárez y Cía.

Sol en Sagitario el día 22

Para TEJIDOS "El Dandy" Aguacate, 47. Pérez, Suárez y Cía.

NOVBRE. DE 1920

DOMINGOS	LUNES	MARTES	MIERCOLES	JUEVES	VIERNES	SABADOS
	1 Fiesta de Todos los Santos Vista a sus Criados en la CASA MONTALVO-CORRAL, la Primera en Uniformes. GALIANO, 105.—TEL. A-6932.	2 Conmemoración de los Fieles Difuntos Ca. INTERNACIONAL DE SEGUROS Seguros de Vida y Seguros contra Incendios. TELS. M-1704-2306-1892.	3 San Teófilo y Santa Silvia "LA EXCEPCION" Y "HOYO DE MONTERREY." Hija de José Gener. MONTE, 7.—TELS. A-2263-7370.	4 San Carlos Borromeo GRAN HOTEL "LA UNION" 150 Cuartos con Baño y Telefono. Cuba y Amargura, edificio propio. FRANCIISCO SUAREZ Y CA.	5 San Zacarías y Santa Isabel "LA VIÑA."—TELS. A-1821-2072. Antigua Casa Especial en Ranchos para familias. REINA 21.—ANTONIO BERRIZ, S. C.	6 San Leonardo y San Severo POR SOLO $1 AL MES Lo hacemos Dueño de una Casa. "Crédito y Construcciones", S. A. SAN RAFAEL, 49.—TEL. A-9013.
7 Santos Herculano, Ernesto y Rufo LLERANDI Y COMPAÑIA Billetes de la Lotería Nacional en Cantidad y al Detalle. SAN RAFAEL, 1-1|2.—TEL. A-3706.	8 Santos Severiano, Oscar, Santa Numancia Vista a su Chauffeur en la CASA MONTALVO-CORRAL, la Primera en Uniformes. GALIANO, 105—TEL. A-6932.	9 Santos Teodoro y Ursino Ca. INTERNACIONAL DE SEGUROS Seguros Marítimos y Seguros contra Robos. TELS. M-1704-2306-1892.	10 San Andrés Avelino y Santa Florencia TABACOS "PETIT CETROS" Hoyo de Monterrey. PREPARADOS AD HOC PARA LOS BUENOS PALADARES.	11 San Martín y Santa Ernestina GRAN HOTEL "LA UNION" 150 cuartos con Baño y Teléfono. Cuba y Amargura, edificio propio. TELS. A-2938-7281-8857.	12 San Diego de Acalá y Santa Estela "LA VIÑA".—TELS. A-1821-2072. Selectos Vinos y Licores Franceses y Españoles. REINA 21.—ANTONIO BERRIZ, S. C.	13 Santos Homobono y Estanislao Kostka PRESTAMOS DINERO A Devolver en Largos Plazos. "Crédito y Construcciones", S. A. SAN RAFAEL, 49.—TEL. A-9013.
14 Patrocinio de Ntra. Sra., San Serapio LLERANDI Y COMPAÑIA Giros, Letras y Depósitos, Cuentas de Ahorro e Interés. SAN RAFAEL, 1-1|2.—TEL. A-3706.	15 Santos Eugenio y Leopoldo Vista a sus Criados en la CASA MONTALVO-CORRAL, la Primera en Uniformes. GALIANO, 105.—TEL. A-6932.	16 San Cristóbal, patrono de la Habana Ca. INTERNACIONAL DE SEGUROS Seguros de Cristales y de Accidentes del Trabajo. TELS. M-1704-2206-1892.	17 Santa Gertrudis y San Aniano CIGARROS HEBRA OVALADOS Hoyo de Monterrey. EN FACTURA Y CALIDAD NO ADMITEN PARIDAD.	18 San Máximo y Santa Salomea GRAN HOTEL "LA UNNION" 150 Cuartos con Baño y Teléfono. Cuba y Amargura, edificio propio. FRANCISCO SUAREZ Y CA.	19 Santa Isabel y San Fausto "LA VIÑA".—TELS. A-1821-2072. Legitimidad en Marcas; Precios y Pesos Justos. REINA 21.—ANTONIO BERRIZ, S. .C	20 Santos Félix de Valois y Simplicio POR SOLO $1 AL MES Lo hacemos Dueño de una Casa. "Crédito y Construcciones", S. A. SAN RAFAEL, 49.—TEL. A-9013.
21 Presentación de Nuestra Señora LLERANDI Y COMPAÑIA Billetes de la Lotería Nacional en Cantidad y al Detalle. SAN RAFAEL, 1-1|2.—TEL. A-3706.	22 Santa Cecilia y San Pragmacio Vista a su Chauffeur en la CASA MONTALVO-CORRAL, la Primera en Uniformes. GALIANO, 105.—TEL. A-6932.	23 San Clemente y Santa Lucrecia Ca. INTERNACIONAL DE SEGUROS Seguros en General y Fianzas de Todas Clases. TELS. M-1704-2306-1892.	24 S. Juan de la Cruz y Stas. Ma. y Flora CIGARROS HEBRA OVALADOS, Hoyo de Monterrey, CON BOQUILLA DE CORCHO: EL CIGARRILLO PROCER	25 Santa Catalina y San Erasmo GRAN HOTEL "LA UNION" 150 Cuartos con Baño y Teléfono. Cuba y Amargura, edificio propio. TELS. A-2938-7281-8857.	26 San Pedro de Alej. y Santa Delfina "LA VIÑA".—TELS. A-1821-2072. Antigua Casa Especial en Ranchos para Familias. REINA 21.—ANTONIO BERRIZ, S. .C	27 Santos Virgilio, Severino y Facundo PRESTAMOS DINERO A Devolver en Largos Plazos. "Crédito y Construcciones", S. A. SAN RAFAEL, 49.—TEL. A-9013.
28 Santos Jácobo y Estéfano LLERANDI Y COMPAÑIA Giros, Letras y Depósitos. Cuentas de Ahorro a Interés. SAN RAFAEL, 1-1|2.—TEL. A-3706.	29 San Saturnino y Santa Iluminada Vista a sus Criados en la CASA MONTALVO-CORRAL, la Primera en Uniformes. GALIANO, 105.—TEL. A-6932.	30 San Andrés y Santas Maura y Justina Ca. INTERNACIONAL DE SEGUROS Seguros de Vida y Seguros contra Incendios. TEL. M-1704-2306-1892.				COMITE DE PROPAGANDA CUBANA C.G.D.D.-2-B-T.M-1697

PAGINA MERCANTIL

MENDOZA Y Co.
BANQUEROS
El hecho de ser esta la única casa Cubana con puesto en la Bolsa de Valores de Nueva York (NEW YORK STOCK EXCHANGE,) nos coloca en posición ventajosísima para la ejecución de órdenes de compra y venta de valores. Especialidad en inversiones de primera clase para rentistas.
ACEPTAMOS CUENTAS A MARGEN.
PIDANOS COTIZACIONES ANTES DE VENDER SUS BONOS DE LA LIBERTAD
Obispo 63. Teléfonos: A-5957. A-9624. A-2416.

Información Mercantil

MERCADO PECUARIO

OCTUBRE 29.

La venta en pie

Los precios cotizados fueron hoy los siguientes:
Vacuno, de 16 a 16 1|2 centavos.
Cerda, de 22 a 26 centapos.
Lanar de 23 a 25 centavos.

Matadero de Luyanó

Las reses beneficiadas en este matadero se cotizan a los siguientes precios:
Vacuno, de 60 a 70 centavos.
Cerda, de 70 a 80 centavos.
Lanar, de $1.00 a $1.20.
Reses sacrificadas:
Vacuno, 88.
Cerda, 43.

Matadero Industrial

Las reses beneficiadas en este matadero se cotizan a los siguientes precios:
Vacuno, de 60 a 70 centavos.
Cerda, de 70 a 80 centavos.
Lanar, de $1.00 a $1.20.
Reses sacrificadas:
Vacuno, 203.
Cerda, 133.
Lanar, 43.

Entradas de ganado

El lunes próximo debe llegar al puerto de Manzanillo el vapor "Apalaxi", con 1.100 reses de Honduras. Viene consignado a Lykes Bros.
Para la misma casa se esperan en este puerto los vapores "Kuwa" y "Bonham", ambos con cargamento de ganado de Venezuela.

Varias cotizaciones

Astas
Se pagan, según clase y calidad, de 75 a 200 pesos.

Crines
De 16 a 19 pesos quintal, habiendo sufrido un pequeño descenso en relación a su cotización anterior.

Pezuñas
Se venden de 80 a 100 pesos tonelada.

Huesos corrientes
De noventa centavos a un peso qtl.

Sangre concentrada
De 100 a 175 pesos la tonelada.

Canillas
De 20 a 22 pesos la tonelada.

ENTRADA DE CABOTAJE

Cárdenas. CRISALIDA, Alemany, 60 pipas de aguardiente.
Cárdenas. JUANA MERCEDES, Lalent, 50 pipas aguardiente.
Matanzas. MARIA, 9chavarría, efectos.
Margajitas, FELIZ, Arabi, 300 sacos de carbón y leña.
Arroyos. ESPERANZZA, López, 600 sacos de carbón.
Caibarién. FRANCISCO JAPIER, Colomer, efectos.
Cunasí. SABAS, Enseñat, efectos.
DESPACHADOS
Cárdenas. MARIA CARMEN, Valent.
Cárdenas, MARIA, Juan.
Matanzas. MATANZAS, Ballester.
Santa Cruz. BENITA, Enseñat.
Margajitas, FELIZ, Alemanly.

Información Cablegráfica

(Viene de la DOS.)

COX DESCANSANDO

DAYTON, Ohio, Noviembre 1o.

El gobernador Cox, candidato presidencial por el partido democrático, pasó hoy el día descansando tranquilamente en su hogar de Trails Ende preparándose para el discurso final que pronunciará mañana por la noche en la ciudad de Toledo. Los miembros de su familia lo acompañaron durante todo el día, pero al caer la tarde paseó solo por el bosque. Su única conferencia política fué la que sostuvo por teléfono de larga distancia con el Presidente White en New York.

En una declaración hecha esta noche el gobernador Segurá que la elección del Senador Harding significaría que el trato de paz no sería sometido al Senado para su ratificación lo cual daría por resultado una "controversia y confusión." Su visita hecha a treinta y seis Estados, dijo el gobernador, le han convencido de que el país favorece la idea de que los Estados Unidos ingresen en la Liga.

"Los sucesos de la campaña son tan claros en su significación" dice la declaración, "que el votante que tiene conciencia de sus actos y no siente prejuicios, vé la diferencia que existe entre una elección cuyo resultado sea la realización de las esperanzas del país, por un lado, y una contínua incertidumbre y confusión por el otro.

"Yo favorezco la idea de entrar en la Liga. El senador Harding opina lo contrario."

El senador Harding dice que no someterá el tratado de paz al Senado, pero que lo cambiará. Desde el momento que el Presidente no tiene el derecho de hacer ninguna alteración, esto significa que no lo someterá. El resultado sería controversia y confusión.

"Cuando hombres y mujeres vayan a las urnas tienen el deber de acordarse del juramento hecho en nombre de los Estados Unidos y es propio preguntar ahora si mantendremos el honor de la nación.

Tengo fé en la conciencia de América.

Ninguna cuestión moral ha fracasado jamás cuando ha sido sometida al juicio del pueblo.

Tan pronto como terminen las elecciones el gobernador Cork piensa tomar unas vacaciones, de varias semanas, dedicándose probablemente a la cacería en el Mississippi. El gobernador es un excelente tirador con rifle y con escopeta y ha cazado mucho en varias partes del país.

Cuando el gobernador regrese mañana de Toledo habrá hecho un recorrido de 21,962 millas en su campaña política, record que no ha cubierto todavía ningún candidato presidencial. Durante sus viajes que han sido casi contínuos desde su postulación el día siete de Agosto, el gobernador Cox ha pronunciado 394 discursos sin incluir las veces que se ha visto obligado a hacer uso de la palabra en las recepciones que le ofrecieron a su paso por las distintas ciudades que recorrió en su excursión.

EN VISPERAS DE LAS ELECCIONES.

NEW YORK, Noviembre 1o.

Jefes y obreros de los dos grandes partidos en la campaña nacional descansaron hoy en preparación del esfuerzo final para reunir votos mañana víspera del día en que el pueblo—árbitro final del destino del gobierno y de la nación—irá a las urnas para dar su decisión.

Aunque se ha anunciado que no habrían actividades en la campaña debido a la festividad del domingo, los presidentes de ambos partidos pasaron parte del día en sus oficinas centrales. Cada uno reitera su predicción hecha ayer de que el candidato de su partido obtendrá el triunfo.

El Senador Harding cerró su campaña de oratoria dirigiendose a su casa en Marion para esperar la decisión del martes.

El gobernador Cox tiene todavía que pronunciar un discurso a los ciudadanos de su propio estado, mañana, en Toledo.

Seymour Stedman, candidato socialista para la vicepresidencia, se encuentra en el oeste dirigiendo la lucha por su partido en ausencia de Eugene V. Debs, que está sufriendo condena en la prisión de Atlanta por haber violado la ley del espionaje.

Will H. Hyes, Presidente del comité nacional republicano, reiteró sus anteriores declaraciones asegurando el triunfo de su candidato.

Franklin D. Roosevelt, candidato a la vice presidencia por el partido democrático publicó una declaración prediciendo que el día de las elecciones traería un resultado posible la repudiación del Senador Harding, como representante de la reacción en el país y en el extranjero.

MUERTE DE DOS NEGROS

MONTGOMERY, Noviembre 1o.

Dos negros fueron muertos y otros dos se encuentran en la Cárcel acusados de incendiarismo como resultado de haber sido quemadas anoche dos granjas y varias casas de vecindad en el Condado de Montgomery, situado a veinte millas de esta población.

Llamadas telefónicas hechas por campesinos presa de pánico al ver arder sus casas, hicieron que un grupo de policías se dirigieran al lugar del suceso, siendo tiroteados desde el camino por una partida de negros. Los policías colocados detrás de su automóvil empezaron a devolver el fuego, logrando matar a dos negros y hacer prisioneros a otros dos.

EL PROXIMO CONGRESO AMERICANO.

WASHINGTON, Noviembre 1o.

Una nueva Cámara de representantes y poco más de una tercera parte del Senado será electa el martes en la elección general. Mientras que la campaña presidencial ha eclipsado todas las demás en interés, la lucha congresional, particularmente las que se refieren al Senado fueron objeto de gran atención por parte de los leaders de ambos partidos.

Tanto el Senador Harding como el gobernador Cox han prometido elegir un congreso en el cual sus partidos respectivos tengan mayoría.

El actual senado se compone de cuarenta y ocho republicanos, un progresista republicano y cuarenta y siete demócratas, lo cual da a los republicanos una mayoría de dos. 34 Senadores serán electos el martes pues los períodos de treinta y dos expiran en Marzo y dos fueron escogidos para cubrir las vacantes causadas por las muertes de los senadores Pankhead, de Alabama, y Martin, de Virginia. Estos dos puestos serán cubiertos por demócratas.

Siete de los treinta y dos senadores cuyos períodos expiran el día tres de Marzo son demócratas y quince republicanos. Para que los demócratas obtengan mayoría tienen que capturar dos senadurías de los republicanos.

Cuatrocientos treinta y cinco miembros de la Cámara de representantes serán electos el martes. Para tener mayoría se necesitan 218. Actualmente la Cámara tiene ciento noventa demócratas, doscientos treinta y dos republicanos, dos republicanos independientes, un independiente uno prohibicionista y nueve asientos vacantes. Para que los demócratas obtengan mayoría tienen que ganar cincuenta y un asientos, porque ocho de los nueve asientos vacantes normalmente están ocupados por republicanos.

LA REGATA DE GOLETAS

HALIFAX, Noviembre 1o.

El capitán Himmelman, de la goleta pescadora Delawanam, dijo hoy que su barco tenía demasiado lastre para el agua ligera en la cual el capitán Marty Welsh piloteó la Esperanto en la regata de ayer. Como preparativo para la segunda regata que se efectuará mañana, ha hecho algunas modificaciones en su buque, entre las cuales una de ellas fué el aligerarlo de lastre, modificando el velamen.

VICTIMAS DE UNA EXPLOSION

NORTH TONAWANDA, New York, Noviembre 1.

A consecuencia de una explosión ocurrida hoy en la Torre distribuidora de la Niagara Falls Powder Company, doce hombres perdieron sus vidas.

La explosión ocurrió pocos minutos después de haber sido cortados dos transformadores en la torre distribuidora de dicha compañía. Trece hombres estaban agrupados en la sala viendo el funcionamiento de la nueva maquinaria cuando ocurrió la explosión al parecer causada por un corta circuito. La fuerza de la explosión desbarató un barril de acero que contenía aceite lubricante, que formaba parte del nuevo equipo, y la chispa eléctrica prendió fuego al combustible que se había esparcido por el suelo.

Cuatro hombres perecieron instantáneamente. Otro logró saltar por una ventana recibiendo serias quemaduras. Las ocho víctimas restantes lograron salir del cuarto incendiado pero sus quemaduras eran tan horrible que fallecieron poco después en el hospital.

ELECCIONES MUNICIPALES EN ITALIA.

ROMA, Noviembre 1.

En varias ciudades de Italia se celebraron hoy elecciones municipales. Las más importantes fueron las de Gónova, Venecia y Bologna, asumiendo sin embargo el interés nacional la de Roma, donde una lucha terrible se efectuó entre el grupo anticonstitucionalista compuesto de socialistas y del Partido Católico y el grupo constitucionalista combinado.

El resultado definitivo de las elecciones no se sabrá hasta mañana, pero créese seguro el triunfo de los constitucionalistas.

MOVIMIENTO MARITIMO

NEW YORK, Noviembre 1.
Llegó el Calamares de la Habana.
BALTIMORE, Noviembre 1.
Llegaron los vapores Cubore, de Felton; Santore, de Daiquirí; salió el Numalbro para la Habana.
TAMPA, Noviembre 1.
Llegó la goleta Lady Marian, de Sagua.
NEW ORLEANS, Noviembre 1.
Salieron los vapores Atenas y el Cádiz para la Habana; el George T. Mackensie y el Lake Foxcraft para Matanzas y el Lake Friad para Antilla.
GALVESTON, Noviembre 1.
Llegó el Máximo Gómez, de la Habana.

EL MANDATO DE ARMENIA PARA ITALIA.

ROMA, Noviembre 1.

"El Tiempo," anuncia que se ha ofrecido a Italia el mandato para Armenia y que ésta está dispuesta a aceptarlo.

LA LIGA DE LAS NACIONES Y VILNA.

VARSOVIA, Noviembre 1.

El Consejo de Ministro ha acordado que se celebre un plebiscito bajo el control de la Liga de Naciones con objeto de determinar el estado legal del distrito de Vilna.

AVIADOR Y AUTOMOVILISTA

LEMANS, Francia, Noviembre 1.

El aviador Sady Le Cointe quien recientemente ganó la copa Gordon Bennett estableció hoy un record de automóvil de doscientos metros. Desde el punto de partida, Le Cointe recorrió la distancia en 13.3|5 segundos, siendo esta su primera experiencia en carreras de automóvil.

LOS AMERICANOS Y LOS NIÑOS AUSTRIACOS.

VIENA, Noviembre 1.

El primer cordonazo del invierno ha hecho despertar a Viena y a otras ciudades austriacas y pensar sobre la situación de combustible y alimenticia que el Presidente Sitz pintó hoy al Corresponsal de la Prensa Asociada como muy desfavorable.

Herr Siz dijo que en vez de tener mejoría, la situación en general era más grave que la del año pasado.

Mientras que varias instituciones de caridad están tratando de aliviar la situación, la fundación americana para socorrer a los niños con su perfecta organización y sus dos años de experiencia, están alimentando actualmente día a día, trescientos mil niños menores de diez y seis años de edad y suministrando a otros cien mil pequeños, abrigos, zapatos, medias y ropa interior de franela.

La Fundación y el gobierno Austriaco trabajan coordinadamente. Solamente cuatro americanos figuran en el Comité ejecutivo, mientras que doce mil austriacos forman el personal de la fundación.

Una leve idea de esta situación la da el hecho de que 68.000,000 de comidas gratuitas han sido distribuidas entre los niños austriacos en los últimos diez y seis meses.

PROTESTA DE LOS CATOLICOS DE DETROIT

DETROIT, Octubre 31

Como protesta contra la propuesta enmienda a la Constitución del Estado que abolirá las escuelas parroquiales y privadas de Michigan, aproximadamente unos cien mil católicos de Detroit y ciudades vecinas marcharon hoy en procesión por el centro de la ciudad asistiendo a una misa de campaña celebrada en el parque de Navin. La mitad de los que marchaban eran niños de escuela. Todas las organizaciones católicas de la ciudad estaban representadas. Dicha enmienda será votada el martes en la elección general.

A LA MEMORIA DE LOS MARTIRES IRLANDESES

BOSTON, Octubre 31

Treinta mil ciudadanos marcharon hoy a paso lento y a los acordes de una marcha fúnebre por las silenciosas calles de la ciudad rindiendo un homenaje a la memoria de Terence Mac Swiney, Michoel Fitsgerald y Joseph Murphy, irlandeses que se dejaron morir de hambre en las cárceles de Brixton y Cork. La policía calcula que 250,000 persenos presenciaron la marcha.

FILADELFIA, Octubre 31

Millares de personas marcharon hoy en solemne tributo a la memoria de Mac Swiney, Murhhy y Fitzgerald. La gran parada, única por su solemnidad,d culminó en una asamblea magna en el Metropolitan Opera House en la cual varios de los espectadores, incluyendo a Eamon de Varela pronunciaron discursos.

Al frente de la procesión iban tres carros fúnebres conduciendo sarcófagos envueltos con los colores verde, naranjo y blanco de la república irlandesa mezclados con las barras y estrellas de los Estados Unidos. Las calles estaban cubiertas con curiosos, muchos de los cuales se descubrieron al paso de la procesión.

WASHINGTON, Octubre 31

10,000 simpatizadores de la causa irlandesa recorrieron hoy las calles de la ciudad como homenaje al difunto alcalde de Cork. Un carro fúnebre cubierto con las banderas de la República irlandesa y la americana y rodeados por doce personas agregaron solemnidad al acto. Los manifestantes se dirigieron al parque de la Liga americana donde se pronunciaron discursos alusivos a la ceremonia.

Bajo los auspicios de los amigos de la libertad de Irlanda a la cabeza de la procesión iban quince veteranos de la guerra, que están recluidos en el Hospital de Inválidos y a los cuales acompaña una división de varios millares de estudiantes de la Universidad asi como representantes de los Caballeros de Colón y de la antigua orden de Hibernia.

FALLECIO EL CONDE PRIMO MAGRI

MIDDLEBORO, MASS., Octubre 31

El Conde Primo Magri, segundo esposo de Mrs. Tom Thumb (La Pulgarcita) y como ella un famoso enano, falleció esta noche en el Hospital después de una enfermedad de dos semanas. Tenia 71 años de edad.

Hace dos semanas el Conde Magri, quien media 37 pulgadas de estatura y pesaba 55 libras, vendió en subasta las pertenencias del difunto Tom Thumb y las de su esposa, con el propósito de regresar a Italia, país de su nacimiento para pasar el resto de su vida.

Magri nació en Bolonia el año 1849. Hizo su debut en un teatro italiano en 1865 y su éxito fué tan señalado que cuatro años después el Papa Pio IX le otorgó el título de Conde, con el disfrute de una pensión anual.

Primo y su hermano Ernesto quien tenía una altra de 38 y medio pulgadas, vinieron a los Estados Unidos en 1876, ingresando en el famoso circo de Barnum, donde trabajaban Mr. y Mrs. Tom Thumb.

En 1885, dos años después del fallecimiento de Tom Thumb la viuda de éste se casó con el Conde Magri, celebrándose la ceremonia en la iglesia de la Trinidad de New York.

Desde la muerte de su esposa ocurrida hace dos años el Conde ha vivido solo en la residencia que tiene en esta ciudad.

LOS SOCORROS PARA POLONIA

VARSOVIA, Octubre 31

La estación de socorros americana establecida en los distritos arrasados por los bolshevikis en Agosto se va restableciendo gradualmente. Los obreros americanos siguen al ejército y dentro de pocos días llegarán a las líneas del armisticio. P. S. Baldwin, Jefe del Fondo de Socorro en Polonia declara que durante Noviembre, setecientos mil niños serán alimentados. En Diciembre el número aumentará a 900,000 llegando a 1.200,000 en Enero. En el area devastada se van instalando nuevas estaciones.

Mendoza y Cía.
BANQUEROS
Cuentas Corrientes - Cuentas de Ahorros, Giros
PIGNORACIONES Y DESCUENTOS
OBISPO, 63
Teléfonos A-2416, A-5957, A-9624

EL BLOQUEO DE FIUME

TRIESTE, Octubre 31

El bloqueo natural establecido por el Primer Ministro Giolitti está causando serios efectos en Fiume, población que se encuentra ahora falta de agua y de luz a causa de la carestía del carbón.

LA CONFISCACION DEL ANCONA

LONDRES, Octubre 31

En despacho de Moscow al 'Daily Herald' se anuncia que el gobierno Soviet ruso ha hecho una enérgica protesta por haber sido confiscado el vapor italiano 'Ancona'.

La confiscación del vapor 'Ancona' por los barcos de guerra británicos fué anunciada el día veinte y nueve de Octubre en despacho de Moscow al "Daily Herald'. El barco se dirigía al Novirossiski con un cargamento para el Soviet ruso y según el periódico fué conducido a Patum por los barcos de guerra. Preténdese que esta acción ha sido una violación de la Ley Internacional puesto que no existia ningún bloqueo de los puertos del Mar Negro.

..UNION DE CENIZAS

FRANCFORD, CON, Octubre 31

Las cenizas de Ella Wheler Wilcox, poetisa y autora, que murió hace un año fueron mezcladas con las de su difunto esposo Robert Wilcox en una ceremonia celebrada hoy en la casa de los Wilcox situada en Shart Besch.

MUERTE DE UN FINANCIERO

INDIANAPOLIS, Octubre 31

Hugh Henry Hanna, famoso financiero, y millonario, falleció hoy en su hogar a la edad de 72 años.

FALLECIO EL GENERAL GARY

BALTIMORE, Octubre 31

El general James A. Gary que desempeñó el puesto de Administrador general de Correos durante la Presidencia de Mackinley falleció esta noche a la edad de 87 años.

Durante su actuación en Correos inauguró el movimiento para establecimiento de un sistema de ahorro postal.

OTRO FALLECIFIENTO

BARTHOW, Florida, Octubre 31.

El maoyr general E. M. Law, superviviente del ejército confederado falleció hoy.

FALLECIO LORD FERFOY

LONDRES, Octubre 31.

El nuevo Lord Fermoy falleció repentinamente ayer en esta capital, antes de su título era el honorable James. Booth, casado en 1880 con Frances, hija de Frank Worth de New York.

EL REPRESENTANTE DE CUBA EN EL CENTENARIO DE MAGALLANES

SANTIAGO DE CHILE, Octpbre 31.

Anunciase que el gobierno de Cuba ha nombrado al señor José Vidal, embajador en la celebración del cuarto centenario del descubrimiento del Estrecho de Magallanes que se celebrará aquí y en Punta Arenas en Noviembre y Diciembre. Hasta el presente 14 naciones han aceptado la invitación para ser representadas en dicha fiesta.

LA SITUACION MEJICANA

CIUDAD DE MEJICO, Octubre 31

Con el arreglo de la huelga de estibadores de Veracruz por mediación del Presidente de la Huerta ha mejorado la situación obrera en General. De Coahuila Guanajuato Puebla y del distrito federal se reciben noticias de que no ha habido mas paros y de que muchos de los obreros vuelven al trabajo.

DINERO AL 1 Por 100
BANCO DE PRESTAMOS SOBRE JOYERIA
Consulado 111.-Tel. A-9932

DINERO PARA HIPOTECAS EN TODAS CANTIDADES
Julio C. Granda
CORREDOR
Obrapía 33 A-6102 A-6104 A-2764

Diario de la Marina
S. A.
ADMINISTRACION

En sustitución del señor Aurelio Amor, han sido nombrados agentes del DIARIO DE LA MARINA en San Luis (Pinar del Rio), los señores Desiderio S. Diaz y Hno., con quienes tendrán la bondad de entenderse nuestros suscriptores de aquella localidad, desde el primero del actual.
Habana, 28 de Octubre de 1920.
EL ADMINISTRADOR
5d-28

CENTRAL PASTORA, S. A.
SECRETARIA
Junta General Extraordinaria de Accionistas
Segunda Convocatoria

Por no haber tenido efecto la Junta General extraordinaria de Accionistas señalada para el día de hoy, de orden del señor Presidente y de acuerdo con lo prevenido en el artículo 17 de los Estatutos, se convoca nuevamente a los Señores Accionistas de esta Sociedad para celebrar la expresada Junta, que deberá tener lugar el día 23 de Noviembre próximo venidero, a las 10 de la mañana, en el Domicilio Social, Compostela número 65, altos, en esta ciudad y en la cual se conocerá y resolverá sobre los siguientes asuntos: Aumento del Capital Social, Emisión de Bonos e Hipoteca, Forma de pagar el dividendo declarado en 30 de Junio último, Reforma de los Estatutos y Cambio de Domicilio Social.

Y según lo dispuesto en el Artículo 13 de los Estatutos, se hace público por este medio para conocimiento de los Señores Accionistas.

Habana, Octubre 23 de 1920.
RAMON A. FLORES,
Secretario.
c 8512 alt 4d-24

RUTA DE LA FLORIDA
La ruta oficial de la Correspondencia entre los Estados Unidos y Cuba
$74.38 Habana Nueva York $74.38

El Vapor GOVERNOR COBB sale los Lunes, Miércoles, Viernes y Sábados, y el Vapor MIAMI, los Martes llegando a Key West a las 5 p. m. del mismo día y el pasaje HACE CONEXION DIRECTA con TREN RAPIDO y LUJOSAMENTE EQUIPADO, que llevan carros PULLMAN de COMPARTIMENTOS, SALONES y SECCIONES DIRECTOS A NUEVA YORK SIN CAMBIO ALGUNO.
Conexiones en Jacksonville con trenes directos a puntos del OESTE SUDOESTE.
Los barcos que salen de la Habana, MARTES y VIERNES, van a Port Tampa por la vía de Key West.
Para reservaciones en los barcos, boletines de Ferrocarril y Pullman o cualquier otro informe, dirigirse a la Oficina de Pasaje: Bernaza, número 3. Teléfono A-9191, o en la Compañía: Apartado 786, Habana.
IMPORTANTE:—Los Señores pasajeros deben registrar sus nombres y obtener sus boletines en nuestra Oficina de Pasaje a más tardar el día anterior a la fecha de salida, antes de las 5 p. m.
THE PENINSULAR AND OCCIDENTAL STEAMSHIP CO.

Compañía Federal de Seguros, S. A.
San Ignacio 25. Teléfono M-1899.
Seguros contra Accidentes del Trabajo, Fianzas e Incendios
CONSEJO ADMINISTRATIVO:
JOSE MATO REQUEIJO, Presidente.
LUIS MORALES, Vice.
TIBURCIO GOMEZ, Vice.
JACINTO PEDROSO, Tesorero.
ANGEL ALONSO HERRERA, Vice.
DR. JOSE AGUSTIN MARTINEZ, Secretario.
ROGELIO JUSTINIANI, Director General.
CONSEJEROS
Arturo Noriega.
Mario Mendoza.
Armando Gil.
Ramón F. Crusellas.
José G. Du Defaix.
Enrique Gil.
Luis Mestre.
José L. del Alamo.
CONSEJEROS SUSTITUTOS
José F. Mato.
Horacio Navarrete.
Eduardo Albarrán.
Venancio Noriega.
Bartolomé Ferrer.
Alejandro Villegas.
Ignacio Norabuena.
Anuncios "TURIDU"

N. GELATS & Co.
AGUIAR 106-108. BANQUEROS. HABANA
Vendemos CHEQUES DE VIAJEROS pagaderos en todas partes del mundo.
—Y—
CARTAS DE CREDITOS CIRCULARES
en las mejores condiciones.
"Sección de Caja de Ahorros"
Recibimos depósitos en esta Sección,
—pagando intereses al 3 % anual.—
Todas estas operaciones pueden efectuarse también por correo

H. UPMANN Y COMPAÑIA
BANQUEROS
ESTABLECIDOS DESDE EL AÑO 1844.
Giros sobre todas las plazas comerciales del mundo
Cuentas corrientes, pagos por cable, depósitos con y sin interés, inversiones, negociaciones de letras, de pagarés y sobre toda clase de valores.
Bóvedas con cajas de seguridad para guardar valores, alhajas y documentos, bajo la propia custodia de los interesados.
AMARGURA NUMERO 1.
C6316 Ind. 1o. ag.

JACINTO PEDROSO & Co.
BANQUEROS
AGUIAR, 65. Habana.
Pagos por cable, giros de letras a todas partes del mundo, depósitos en cuenta corriente, compra y venta de valores públicos, pignoraciones, descuentos, préstamos con garantía, cajas de seguridad para valores y alhajas, cuentas de ahorros.
Teléfonos A-2481, A-7452, A-2976.

Preguntas y Respuestas

Una maestra.—Se sabe de pocas mujeres que hayan sido inventoras; pero hay algunas notables. La más ilustre es Mme. Curie, que en unión de su marido hizo más que inventar: descubrió el radio; y es el descubrimiento científico más maravilloso de la edad presente.

Respecto a las inventoras copio a continuación un suelto de un periódico.

La primera patente pedida por una mujer fué solicitada en 1809. Se trataba de un invento de una americana, la señora Mary Kiers, la cual había encontrado el medio de tejer la paja con la seda; se ignora si obtuvo resultados prácticos.

Siguieron a ésta una porción de inventoras: casi todas de cosas fútiles y nada interesantes, como puede comprobarse en el departamento de invenciones femeniles de Washington, donde se registran escrupulosamente y por orden cronológico.

En Inglaterra no se pensó en ello hasta el año 1894, en que la Dirección general de patentes quiso saber cuántas y quiénes eran las mujeres inventoras. Hasta entonces sólo aparecían unas 100.

En 1913 eran cerca de 200, y 253, y 286 en 1917 y 1918, respectivamente.

El invento femenil más importante que ha habido durante la guerra ha sido el de la señora H. Ayrton, que ideó una especie de ventilador para rechazar los gases asfixiantes y las nubes de humo.

La señora E. Hart inventó un modo de hacer impermeables las telas, que fué adoptado por el almirantazgo, por el ministerio de la Guerra y por las Compañías de Ferrocarriles; y la señora Cayley-Robinson un horno de semi-gas, que "puede revolucionar todos los sistemas de caldeamiento reduciendo los gastos a una sexta parte mediante el consumo completo de todos los residuos, como el hollín, el humo y la ceniza.

Ramón Pimentel.—El ácido carbónico caliente es un gran bactericida, por lo que en Alemania se recomienda el uso del champan en el primer período de la grippe o coriza. Es también muy bueno para las afecciones de la piel, inflamaciones, etc.

Un bachiller.—La curiosidad es un vicio universal, y a veces es una cualidad recomendable. Todo el mundo quiere saber lo que hay y lo que sucede alrededor suyo. La gente vulgar desea averiguar vidas ajenas y conocer todas las máculas del prójimo. Hubo una vieja que revolvía los cajones de basura del barrio, curiosa de saber lo que comían los vecinos. Hay otra curiosidad muy útil, que es la del sabio y la del artista. El sabio es curioso de todo lo grande y sublime; investiga la Naturaleza para descubrir sus leyes y dotar al mundo de adelantos provechosos; y observa la humanidad para estudiar la psicología del corazón humano. Los artistas contemplar la naturaleza y la sociedad para sus inspiraciones. Así es que, como usted ve, todos los seres humanos son en extremo curiosos. La gente vulgar es curiosa para tener el gusto de contar a otras gentes lo que ha averiguado y hasta lo que no sabe; y del mismo modo el sabio y el poeta también observan y estudian para tener la satisfacción de revelar al mundo lo que han descubierto; y las concepciones de arte que han realizado.

Una señora.—Ahora que se hace el pan tan malo e indigesto, le comunicaré una buena receta. El pan duro bañado un momento en leche o en agua, y puesto después al horno durante unos minutos, se pone blando, y tiene mejor gusto que el pan acabado de sacar del horno.

Una ama de casa.—Hay un medio sencillo de reconocer la leche. En una vasija honda llena de leche, se mete una aguja de hacer medias, muy limpia y bien frotada, cuidando colocarla en la posición vertical. Se saca inmediatamente procurando no cambiarla de posición, y si la leche no estuviera adulterada, saldrá adherida a la punta de la aguja una gogta de líquido, pero si la leche tuviera la más pequeña porción de agua, perdería por completo su fuerza adhesiva y saldría la aguja absolutamente limpia, es decir, sin la gota de líquido adherida a la punta.

También es fácil, comprando un pequeño aparato de vidrio llamado pesaleches. Dejándolo flotar en el líquido indica los grados de pureza. Si baja mucho tiene mucha agua.

Rosa Mariscal.—Es muy sensible que siendo tan frecuente el quemarse los vestidos de una mujer y ocurrir desgracias con los reverberos, no se generalice el conocimiento de lo que se debe hacer en este caso.

Cuando una persona ve que comienza a arder sus vestidos, lo primero que piensa es en echar a correr, cosa que se explica por el terror natural en aquel momento. Y así, inconscientemente, aumenta el peligro, porque las llamas crecen con el aire. Si quien se encuentra en tan desagradable trance procura conservar su serenidad, debe echarse en el suelo y dar vueltas rodando como un cilindro, pues así apagará las llamas en seguida.

La cuestión es no perder la serenidad; y si presencia el caso otra persona, ésta debe ayudar a que se emplee ese medio.

XXX.—Solo he leído fragmentos del libro de Manuel José Quintana "Los grandes españoles"; y declaro que el gran poeta escribió en prosa aquel libro maravillosamente, como escribía en verso. Las obras de Quintana puede usted adquirirlas en un tomo en casa de Albela, Belascoaín 33, junto a San Rafael. Se halla editado el libro por la casa de Garnier, en una serie de obras que contiene los autores clásicos españoles y extranjeros.

B. D. G.—No lo sé; pero supongo que todos los príncipes de la Casa Real tienen una consignación o paga del Estado.

Dos porfiados.—Lo de la peseta de Zayas, que tan impropiamente ridiculizan los adversarios políticos del ilustre cubano doctor Alfredo Zayas, es algo que le honra mucho como patriota. Zayas fué, durante la guerra, deportado a Ceuta o a las Chafarinas. A los deportados les daban una peseta diaria para comer. El doctor solo admitió una, y la llevó colgada como un dije, para recuerdo de los días en que sufrió por la patria cubana. Esto le hace honor, y los que pretenden perjudicarle como candidato, mencionando la peseta de marras, lo que hacen es ensalzarlo como patriota digno.

Serafín.—Creo que está usted en lo cierto, en lo que dispuso el general Wood; pero después las Cámaras acordaron que el matrimonio legal o indispensable a los efectos de la legalidad es el matrimonio civil. La costumbre es celebrar el civil y el católico para cumplir con la ley y con la Religión.

Curioso.—La tragedia que causó la muerte de Enrique Villuendas, y otro, fué el 22 ó 23 Septiembre de 1906, en Cienfuegos.

J. Ilagorta.—La tiple Blanquita Pozas es chilena.

Agustín Salcedo.—El organismo físico requiere en sus funciones extraordinarias una buena cantidad de fuerza mental. En la esgrima, por ejemplo, trabaja más el cerebro que el músculo, pues todos los fracasos se deben a un momento de falta de atención. Los deportes atléticos exigen una gran fuerza de concentración mental. Si, por ejemplo, un saltador se distrae en el momento de tomar el impulso, la distancia o altura del salto disminuirá considerablemente. El mismo fenómeno se observa en los corredores. Estos no conservan toda la velocidad de que son capaces sus piernas, sino mediante un intenso esfuerzo de la voluntad, concentrado y sostenido de un modo constante. Si se distraen, aunque sólo sea momentáneamente, la rapidez de su carrera decrecerá por necesidad.

Un convaleciente.—Hace mucha falta un invento que facilite el modo de desmontar la encuadernación de un libro algo grande; para poder leerlo con comodidad. Se desmontan varios pliegos para leer en un sillón, etc., y así no hay que cargar en brazos el pesado mamotreto. Hay una especie de soportes portátiles para leer en la cama o en un sillón, sin cansar los brazos, pero lo mejor es el libro desmontable, del cual tengo una idea de que ya se ha inventado.

M. Ruiz.—No se sabe quién fué el que dijo que el Africa empieza en los Pirineos. El libro de Dumas sobre España no contiene dicha frase. Pero en "El Noticioso y Lucero" de la Habana antecesor del DIARIO DE LA MARINA, fecha 23 de Marzo de 1834 publica esta frase del poeta italiano Alfieri: "No busqueis a Europa más allá del Pirineo."

Un lector.—En el mes de Enero el sol se halla cinco millones de kilómetros más cerca de la tierra, que en el mes de Julio.

Porfirio Menéndez.—Nadie sabe los años que ha de vivir; pero la experiencia enseña que, por un cálculo de probabilidades, puede presumirse el número de años que nos quedan de vida probable. Un médico famoso, por a pesar de su fama; no recuerdo su nombre, ha dicho que toda persona que llega a la edad de treinta años sin padecer ninguna enfermedad grave suele vivir lo menos hasta la edad de setenta y tres años. La fórmula para calcular los años de vida probable de un hombre mayor de doce años, es la siguiente: :Se resta de 86 la edad actual del individuo, y se añade a dicha edad la mitad de aquella resta. Usted dice que tiene 28 años; pues 28 restado de 86 es 58; la mitad de 58 es 29. Agregue esos 29 a los 28 de su edad y resultarán 57 años de vida probable. Pero no se asuste usted si le parecen estos años muy pocos. Porque si llega a los 57, como es probable, vuelva usted a sacar la cuenta: 57 restado de 86 es igual a 29. La mitad de 29 es 14 y medio, agregando este número al de la edad de 57 que tendrá usted, suman 71 años. Y así volviendo a hacer el cálculo podrá usted ir tirando de esa pícara vida hasta los 86, que es buena edad para morirse de viejo.

¡GRAN SORPRESA!

LA QUE TENEMOS PARA NUESTROS CLIENTES AL DETALLE Y AL POR MAYOR EN NUESTRO GRAN SURTIDO ACABADO DE RECIBIR DE CALZADO ESPAÑOL EN DIVERSOS ESTILOS Y FORMAS DE NUESTRA PROPIA FABRICA DE CIUDADELA DE MENORCA DE J. PONS Y CO. LA PRESENTACION DE NUESTRO CALZADO, ES ELEGANTE, DE DURACION, COMODIDAD, PROPIO PARA LAS DAMAS ELEGANTES Y LOS SPORTMAN.

VISITE HOY MISMO NUESTRA CASA Y SE CONVENCERA.

EL PAQUETE BARCELONES

ZULUETA Y VIRTUDES

LA CASA DE GUSTO Y QUE COMPLACE A SUS CLIENTES

C 8564 4d.-28. 1t.-28.

FABRICA de

EL SIMBOLO PERDURABLE DEL RECUERDO ES LA CORONA DE BISCUIT

Ros & Co.
Sol 70, Habana
Tel. A-5171.

AZULEJOS

Blancos valencianos superiores a $220.00

Millar, entrega inmediata.

Ramón Larrea y Co. Oficios 29, Telf. A-1454

C8240 4-9

Un libro ideal para las familias

LA NUEVA CIENCIA DE CURAR.—Enseñanza de la unidad de las enfermedades y su curación sin medicamentos y sin operaciones y sólo por los medios que nos brinda la misma naturaleza.

Manual y consejero de los hombres sanos y de los enfermos, por LOUIS KUHNE. Quinta edición española autorizada por el autor.

Es tan conocida en todo el mundo la obra de Louis Kuhne, que no es necesario hacer ningún elogio de la misma, siendo tantos los beneficios pronunciado a la humanidad doliente, que el nombre de Kuhne es pronunciado con cierto respeto.

Cuba se había visto privada de tan útil e interesante obra desde los comienzos de la última guerra europea, debido a que la única edición que había en español procedía de Alemania; pero hoy restablecidas las comunicaciones con dicho país acaba de llegar una gran remesa de tan preciado libro, que ponemos a la disposición de nuestra numerosa clientela.

Precio del ejemplar encuadernado, en la Habana. . . . . $ 3.50
En los demás lugares de la Isla, franqueo de portes y certificados. $ 3.80

LIBROS DE UTILIDAD PRACTICA

TRATADO DE FRUTICULTURA.—Manual completo completo para el cultivo y explotación de toda clase de frutas, por el Dr. R. Támaro. Versión castellana. Edición ilustrada con 687 figuras intercaladas en el texto. 1 voluminoso tomo en 4o., encuadernado. . . . . $ 10.00

EL HORMIGON ARMADO.—Manual teórico-práctico al alcance de los constructores. Traducción española de Francisco Folguera. Edición ilustrada con 107 grabados intercalados en el texto. 1 tomo, tela. 4.50

QUIMICA GENERAL APLICADA A LA INDUSTRIA, por Héctor Molinari.
Química Inorgánica.—Tomo I. Generalidades-Metaloides.—Tomo II. Metales. Versión castellana del doctor José Estalella. Segunda edición española completamente reformada y ampliada con arreglo a la 4a. edición italiana.
2 tomos en 4o., encuadernados. $12.00

MIL Y UN MEDIOS DE GANARSE LA VIDA.—Industrias lucrativas, fáciles y económicas. Fórmulas para fabricar con rapidez jabones, artículos de tocador, licores, barnices, betunes, tintas y otros artículos de uso corriente.
1 tomo en rústica. . . . . $ 0.60

EL MODO DE HACER FORTUNA.—Orientaciones científica de actualidad, por Guillermo Grael. La ciencia económica moderna.—La mejora individual.—El trabajo.—La superioridad anglosajona.—Las herencias.—El carácter.—El poder de la voluntad.—Pobres y ricos.—La orientación económica.—La educación de la voluntad.—Escuelas para fracasados.—Los hombres de negocios.—El problema obrero.—Nuevas escuelas.—La organización.
1 tomo en rústica. . . . . $ 0.60

GUIA DEL ESPAÑOL EN LOS ESTADOS UNIDOS.—Colección de datos útiles e interesantes que debe conocer aquel que deseo ir por primera vez a los Estados Unidos. 1 tomo, rústica. $ 0.40

COCINA VEGETARIANA RACIONAL.—Enseñanza de una alimentación sana por Adr. Vender. Primera parte: Enseñanza sobre el valor nutritivo y las cualidades de los alimentos para sanos y enfermos.
Segunda parte: 300 recetas para la preparación de comidas.
1 tomo en rústica. . . . . $ 0.60
La misma obra encuadernada. $ 0.80

Librería "CERVANTES," de Ricardo Veloso. Galiano 62 (Esquina a Neptuno.) Apartado 1,115. Teléfono A-4038. Habana.
23 m.

Suscríbase al DIARIO DE LA MARINA y anúnciese en el DIARIO DE LA MARINA

DIRECTORIO PROFESIONAL

ABOGADOS Y NOTARIOS

GONZALO G. PUMARIEGA
Y
JOSE I. RIVERO
ABOGADOS
Aguiar, 116. Teléfono A-9280.
Habana.

Dr. Tomás Servando Gutiérrez
ABOGADO
Testamentarías y Divorcios.
MANZANA DE GOMEZ, 592.
Teléfono A-0122. Apartado 81.
C 5392 nd 30 jn

CRISTOBAL DE LA GUARDIA
HILARIO GONZALEZ ARRIETA
ABOGADOS
EDIFICIO QUIÑONES TELEF. A-3089.
HABANA
37990 1 dic.

Lcdo. Ramón Fernández Llano.
ABOGADO Y NOTARIO
Manzana de Gómez, 228 y 229. Teléfono A-8316.
32343 30 sp.

Ldo. PEDRO JIMENEZ TUBIO
Abogado y Notario. Amargura, 33. Departamento. 611. Teléfono A-2276.
34615 30 s

MANUEL RAFAEL ANGULO
ABOGADO
Edificio del Banco de Canadá.
37605 30 s

DR. LORENZO FRAU MARSAL
ABOGADO
Compra-venta de fincas rústicas. Representaciones legales.
Oficina: Manzana de Gómez 203. Teléfono A-4832. De 2 a 5 p. m. Apartado de Correos 2426. Habana.

PELAYO GARCIA Y SANTIAGO
NOTARIO PUBLICO
GARCIA, FERRARA Y DIVIÑO
Abogados. Agiar, 71. 5o piso. Teléfono A-2432. De 9 a 12 a. m. y de 2 a 5 p. m.

COSME DE LA TORRIENTE
Y
LEON BROCH
Abogados. Amargura, 11. Habana. Cable y Telégrafo "Galante." Teléfono A-2056

Doctores en Medicina y Cirugía

Dr. FELIX PAGES
CIRUJANO DE LA QUINTA DE DEPENDIENTES
Cirugía en general
Consultas: Lunes, Miércoles y Viernes, de 2 y media a 4 y media. Virtudes, 144-B. Teléfono M-2461. Domicilio: Baños, 61. Teléfono F-4483.

Dr. ADOLFO REYES
Estómago e intestinos. Consulta, análisis y tratamientos, de 8 a 11 a. m. y de 1 a 3 p. m. Diaria. Radioscopia y Radiografía (Rayos X) del aparato digestivo. Martes, Jueves y Sábados. Horas convencionales a partir del 15 de Noviembre.
30552 20 n

Dr. LUIS HUGUET
Partos y enfermedades de señoras. Asistencia en la Clínica por módicos precios. Consultas: de 1 a 3. Vedado. Calzada, 64 Teléfono F-1346
39106 17 n

DR. J. A. TABOADELA
Medicina interna en general; con especialidad enfermedades de las vías digestivas y trastornos de la nutrición. Tratamientos especiales para la OBESIDAD el ENFLAQUECIMIENTO y el ARTRITISMO. De 1 y media a 3. San Miguel, 73. Consultas gratuitas los sábados de 3 a 4.
39623 20 n

Dr. M. LOPEZ PRADES
Médico Cirujano. De las Facultades de Madrid y la Habana. Con treinta años de práctica profesional. Enfermedades de la sangre, pecho, señoras y niños. Partos. Tratamiento especial curativo de las afecciones genitales de la mujer. Consultas de una a tres. Gratis los martes y viernes. Lealtad, 91-93. Habana. Teléfono A-6298
32735 30 s

Dr. J. B. RUIZ
De los hospitales de Filadelfia, New York y Mercedes. Especialista en enfermedades secretas. Exámenes uretroscópicos y cistoscópicos. Examen del riñón por los Rayos X. Inyecciones del 606 y 914. Reina, 53, bajos. De 1 p. m a 4. Teléfono A-0051.
C 8828 Nd-1

Dr. LAGE
Enfermedades secretas, tratamientos especiales; sin emplear inyecciones mercuriales, de salvarsán, Neosalvarsán, etc.; cura radical y rápida. De 1 a 4. No visito a domicilio. Monte, 125, esquina a Angeles, se dan horas especiales.
C 9676 1m 28 d

Dr. EMILIO JANE
Especialista en las enfermedades de la piel, sífilis y venereas del Hospital San Luis, en París. Consultas: de 1 a 4, otras horas por convenio. Campanario, 43, altos. Teléfonos 1-2583 y A-2269.
38067 31 oc

Dr. JULIO CESAR PINEDA
De la Quinta de Dependientes. Cirugía en general. Enfermedades de la piel. Consultas de 3 a 4 p. m. $10. Zanja, número 112, bajos. Teléfono A-4265.
37392 31 oc

Dr. JUAN M. DE LA PUENTE
Médico del Centro Asturiano. Medicina en general. Consultas diarias (2 a 4). Virtudes, 39, altos. Domicilio: Patrocinio, 2. Teléfono 1-1197.
37972 31 oc

Dr. A. S. DE BUSTAMANTE
Catedrático por oposición. Jefe de la Clínica de Partos de la Facultad de Medicina. Consultas: Lunes y Viernes, de 1 a 3, en Sol, 79. Domicilio, calle 15, entre J y K. Vedado. Teléfono F-1902.
38862 7 en

Dr. GONZALO PEDROSO
Cirujano del Hospital de Emergencias y del Hospital Número Uno. Especialista en vías urinarias y enfermedades venéreas. Cistoscopia, cateterismo de los uréteres y examen del riñón por los Rayos X. Inyecciones de Neosalvarsán. Consultas de 12 a 12 a. m. y de 3 a 6 p. m. en la calle de Cuba, número 60.
34153 30 s

DOCTOR J. A. TREMOLS
Médico de Tuberculosos y de Enfermos del pecho. Médico de niños. Elección de nodrizas. Consultas: de 1 a 3. Consulado, 128, entre Virtudes y Animas.
C 7262 30 4 s

Dr. ISIDORO AGOSTINI
Médico cirujano. De la Facultad de Columbia en New York. Alumno de los Hospitales de New York. Medicina General y Enfermedades de los Niños. Consulado, 80. De 10 a 12. Teléfono F-5407 y A-9968.
C 7082 30d-31 ag

Dr. ENRIQUE SALADRIGAS
Catedrático de Clínica Médica de la Universidad de la Habana. Medicina Interna. Especialmente afecciones del corazón. Consultas de 1 a 4. San Miguel, 55. Teléfono A-9380.
C 5650 31d 2 jl

Dr. J. A. VALDES ANCIANO
Catedrático titular por oposición de Enfermedades Nerviosas y Mentales. Médico del Hospital "Calixto García." Medicina interna en general. Especialmente: Enfermedades del Sistema Nervioso. Lues y Enfermedades del Corazón. Consultas: De 1 a 3. ($20). Prado, 20, altos.
C 6442 31d-1o.

Dr. JOSE A. PRESNO Y BASTIONY
Profesor de la Escuela de Medicina. Cirujano del Hospital Calixto García. Amistad, 34, altos. Teléfono A-4544.

Dr. ANTONIO RIVA
Corazón y Pulmones y Enfermedades del pecho exclusivamente. Consultas: de 12 a 2. Bernaza, 32, bajos.

Dr. MANUEL DELFIN
Médico de niños. Consultas: de 12 a 3. Cilacón, 31, casi esquina a Aguacate. Teléfono A-2354.

Dra. MARIA GOVIN DE PEREZ
Medicina y Cirugía de la Facultad de la Habana y prácticas de París. Especialista en enfermedades de señoras y partos. Consultas de 9 a 11 a. m. y de 1 a 3 p. m. Zanja, 32 y medio.
37591 31 oc

Dr. MIGUEL VIETA
Homeópata. Especialista en enfermedades del estómago e intestinos y secretas. Consultas de 2 a 4. Carlos III, 209.

Dr. REGUEYRA
Tratamiento curativo del artritismo, piel, (eczema, barros, etc.), reumatismo, diabetes, dispepsias hipercorhidria, enterocolitis, jaquecas, neuralgias, neurastenia, histerismo, parálisis y demás enfermedades nerviosas. Consultas: de 3 a 5. Estrella, 162, antiguo, bajos. No hace visitas a domicilio.
38039 31 oc

Dr. ABRAHAM PEREZ MIRO
(Enfermedades de la Piel y Señoras.) Se ha trasladado a Virtudes, 143 y medio, altos. Consultas: de 2 a 5. Teléfono A-9203.

Dr. JOSE ALVAREZ GUANAGA
Especialista en estómago e intestinos. Consultas diarias en Manrique, 132; de 1 a 3 p. m. Teléfono M-9325.
C 8371 1nd 29 jn

Dr. A. RAMOS MARTINON
De las Facultades de Barcelona y Habana. Medicina y Cirugía en general. Piel, sangre y vías urinarias. Consultas: de 12 a 2 p. m. Animas, 19, altos. Teléfono A-1066.
C 1204 30d 3 f

Dr. PEDRO A. BOSCH
Medicina y Cirugía. Con preferencia partos, enfermedades de niños, del pecho y sangre. Consultas de 2 a 4. Jesús María, 134, altos. Teléfono A-6482.
38098 31 oc

Dr. J. DIAGO
Afecciones de las vías urinarias. Enfermedades de las señoras. Empedrado, 19. De 2 a 4.
C 9277 30d 9

Dr. FELIPE GARCIA CAÑIZARES
Profesor de la Universidad. Especialista en Enfermedades Secretas y de la Piel. Reina, 97, (altos. Consultas: Lunes, miércoles y viernes, de 3 a 5. No hace visitas a domicilio.
C 12060 90 4 30 d

Dr. Manuel González Alvarez
Cirujano de la Asociación de Dependientes. Consultas: Monte, número 400. Lunes, Miércoles y Viernes, de 3 a 5. Domicilio: San Miguel, 188. Teléfono A-9102.
28299 7 n

Dr. F. H. BUSQUET
Consultas y tratamientos de Vías Urinarias y Electricidad Médica. Rayos X, alta frecuencia y corrientes. Manrique, 50. De 12 a 4. Teléfono A-4474.
C 8584 1nd 29 oc

Dr. ENRIQUE FERNANDEZ SOTO
Enfermedades de Oídos, Nariz y Garganta. Consultas: Lunes, Martes, Jueves y Sábados de 1 a 3. Lagunas, 46, esquina a Perseverancia. Teléfono A-4465.

CURA RADICAL Y SEGURA DE LA DIABETES, POR EL
Dr. MARTINEZ CASTRILLON
Especialista de enfermedades secretas que se curan en 12 días. Consultas: calle Correa, 52, Jesús del Monte; de 2 a 4. Teléfono I-2060.

Dr. N. GOMEZ DE ROSAS
Cirugía y partos. Tumores abdominales (estómago, hígado, riñón, etc.), enfermedades de señoras. Inyecciones en serie del 914 para la sífilis. De 2 a 4. Empedrado, 32.
38216 31 oc

Dr. EUGENIO ALBO CABRERA
Director del Sanatorio Desvernine-Albo. Especialidad: Enfermedades del pecho. Tratamiento de los casos incipientes y avanzados de tuberculosis pulmonar. Consultas y gestiones de sanatorio: de 2 a 4. San Nicolás, 27. Teléfono M-1600.

EL Dr. CELIO R. LENDIAN
Ha trasladado su domicilio y consulta a Perseverancia, número 32, altos. Teléfono M-2071. Consultas todos los días hábiles de 2 a 4 p. m. Medicina Interna especialmente del Corazón y de los Pulmones. Partos y enfermedades de niños.
38066 31 oc

Dr. ALFREDO G. DOMINGUEZ
Rayos X. Piel. Enfermedades Secretas. Tengo Neosalvarsán para inyecciones. De 1 a 3 p. m. Teléfono A-9803. Prado, número 33.

IGNACIO B. PLASENCIA
Director y Cirujano de la Casa de Salud "La Balear." Cirujano del Hospital Número Uno. Especialista en enfermedades de mujeres, partos y cirugía en general. Consultas: de 2 a 4. Gratis para los pobres. Empedrado, 30. Teléfono A-2058.

Dr. ROBELIN
Piel, sangre y enfermedades secretas. Curación rápida por sistema modernísimo. Consultas: de 12 a 4. Pobres gratis. Calle de Jesús María, 91. Teléfono A-1332. de 4 y media a 6.

Dr. FRANCISCO J. DE VELASCO
Enfermedades del Corazón, Pulmones, Nerviosas, Piel y enfermedades secretas. Consultas: De 12 a 2, los días laborables. Salud, número 34. Teléfono A-5418.

Dr. FILIBERTO RIVERO
Especialista en enfermedades del pecho. Instituto de Radiología y Electricidad Médica. Ex-interno del Sanatorio de New York y ex-director del Sanatorio "La Esperanza." Reina, 127; de 2 a 4 p. m. Teléfonos I-2342 y A-2563.

Dr. GONZALO AROSTEGUI
Médico de la Casa de Beneficencia y Maternidad. Especialista en las enfermedades de los niños. Médica y Quirúrgicas. Consultas: De 12 a 2. Líneas entre F y G, Vedado. Teléfono F-4...

Clínica Urológica del Dr. VENERO
San Miguel, 55, bajos, esquina a San Nicolás. Teléfonos A-9380 y F-1354. Tratamiento de las enfermedades genitales y urinarias del hombre y la mujer. Examen directo de la vejiga, riñones, etc. Rayos X. Se practican análisis de orinas, sangre. Se hacen vacunas y se aplican nuevos específicos y Neosalvarsán. Consultas de 7 y media a 8 y media.

CIRUJANOS DENTISTAS

Dr. VIETA FERRO
DENTISTA
Ha trasladado su gabinete dental a los altos del edificio de Frank Robins. Departamento, 511. Teléfono A-8373. Empastes invisibles, nuevos procedimientos en puentes y dentaduras postizas. Curación de la piorrea. Turnos a hora fija. Consultas: de 1 y media a 4 y media.

Dr. JOSE DE J. YARINI
Cirujano Dentista. Consultas de 10 a 12 y de 2 a 5. Especialidad en el tratamiento de las enfermedades de las encías. (Piorrea alveolar) previo examen radiográfico y bacteriológico. Hora fija para cada cliente. Precio por consulta: $10. Avenida de Italia, 16; de 9 a 11 y de 1 a 4. Teléfono A-2843.
35604 30 s

Dr. ARMANDO CRUCET
Cirugía Dental y Oral. Sinoeitis Crónica del Maxilar. Piorrea Alveolar. Anestesia por el gas. Hora fija al paciente. Consulado, 20. Teléfono A-4021.
37774 31 oc

OCULISTAS

Dr. J. SANTOS FERNANDEZ
OCULISTA
Consultas: de 9 a 11 y de 1 a 3. Prado, 105, entre Teniente Rey y Dragones.
C 10786 1n 28 s

Dr. A. C. PORTOCARRERO
OCULISTA
GARGANTA, NARIZ Y OIDOS
Consultas para pobres $2 al mes, de 12 a 2. Particulares de 2 a 4. San Nicolás, 52. Teléfono A-8027.
37877 7 n

Dr. FRANCISCO M. FERNANDEZ
OCULISTA
Jefe de la Clínica del doctor Santos Fernández y oculista del Centro Gallego. Consultas: de 9 a 12. Prado, 106.
C 11642 1nd 15 d

LABORATORIOS

Laboratorio de Química Agrícola e Industrial
Dr. RENE CASTELLANOS
Análisis de abonos completos, $15. San Lázaro, 294. Apartado 2523. Teléfono M-1558.
38214 31 oc

ANALISIS DE ORINAS
Completos, $4 moneda oficial. Laboratorio Analítico del doctor Emiliano Delgado. Salud, 60, bajos. Teléfono A-3622. Se practican análisis químicos en general.

CALLISTAS

A-0878. OBISPO, 100.
ALFARO E HIJO
Quiropedistas de los Centros Canario, Dependientes, Sociedad de Repórters. Horas en el recibo. Para particulares: de 8 a 11; de 2 a 5. Domingos: de 8 a 12. Paso a domicilio. Curamos radicalmente en el acto su dolor. En el acto, sin cuchilla, sin peligro ni dolor, en la casa hay varios teléfonos más.
37383 2 n

LUIS E. REY
QUIROPEDISTA
Unico en Cuba, con título universitario. En el despacho, $1. A domicilio, precio según distancias. Neptuno, 5. Teléfono A-3817. Manicure. Masajes.

F. SUAREZ
Quiropedista del "Centro Asturiano." Graduado en Illinois College, Chicago. Consultas y operaciones, Manzana de Gómez, Departamento 203. Piso 1o. De 8 a 11 y de 1 a 6. Teléfono A-6015.
38813 31 oc

COMADRONAS

ANA Ma. VALDES
Comadrona. Encargada del servicio de partos de la Clínica del doctor Huguet. Se ofrece a sus clientas en la Clínica, a módicos precios. Domicilio: 23, entre 2 y 4. Teléfono F-1252.
38870 14 n

GIROS DE LETRAS

J. BALCELLS Y Ca.
S. EN C.
Amargura, Núm. 34
Hacen pagos por el cable y giran letras a corta y larga vista sobre New York, Londres, París y sobre todas las capitales y pueblos de España e Islas Baleares y Canarias. Agentes de la Compañía de Seguros contra incendios "Royal."

ZALDO Y COMPAÑIA
Cuba, Nos. 76 y 78.
Hacen pagos por cable, giran letras a corta y larga vista y dan cartas de crédito sobre Londres, París, Madrid, Barcelona, New York, New Orleans, Filadelfia, y demás Capitales y ciudades de los Estados Unidos, México y Europa, así como sobre todos los pueblos de España y sus pertenencias. Se reciben depósitos en cuenta corriente.

CAJAS RESERVADAS
Las tenemos en nuestra bóveda construidas con todos los adelantos modernos y las alquilamos para guardar valores de todas clases bajo la propia custodia de los interesados. En esta oficina daremos todos los detalles que se deseen.

N. GELATS Y COMP.
BANQUEROS
4 8381 1n 9 o

N. GELATS Y COMPAÑIA
35, Aguiar, 108, esquina a Amargura. Hacen pagos por el cable, facilitan cartas de crédito y giran letras a corta y larga vista. Hacen pagos por cable, giran letras a corta y larga vista sobre todas las capitales y ciudades importantes de los Estados Unidos, México y Europa, así como sobre todos los pueblos de España. Dan cartas de crédito sobre New York, Filadelfia, New Orleans, San Francisco, Londres, París, Hamburgo, Madrid y Barcelona.

LLEVE SU DINERO

A la "CAJA DE AHORROS" del Banco Español de la Isla de Cuba.

Se admite desde UN PESO en adelante y se paga buen interés por los depósitos. Las libretas se liquidan cada dos meses y el dinero puede sacarse del BANCO cuando se desee :: :: :: :: :: :: :: ::

Crónicas Asturianas

Para el DIARIO DE LA MARINA

El final del verano.—Las fiestas de Avilés, Llanes, Villaviciosa, Candás, Noreña y Pravia.—Covadonga y su Hospedería. El Cardenal Guisasola.—Homenaje a don Manuel Carreño—Fallecimiento de un asturiano ilustre.

El verano se despide en Asturias con una serie brillantísima de fiestas populares. A las de Begoña en Gijón, tan simpáticas y tradicionales, y a las que dediqué la atención debida en anterior crónica, siguieron las no menos famosas de San Agustín en Avilés, que a pesar de no haberse inaugurado el tranvía eléctrico, estuvieron mucho más concurridas que otros años, viéndose todos los hoteles, fondas y casas de huéspedes completamente llenas, así como el teatro Palacio Valdés y el Teatro-Circo Solmenesi donde actuaron las Compañías del Reina Victoria y del Español de Madrid con extraordinario éxito de taquilla.

Entre los números más salientes de las fiestas avilesinas, merece citarse con especial alabanza la Cabalgata Alegórica organizada con su maestría de siempre por el genial artista don Armando Fernández Cueto y en la que figuraban sus monumentales carrozas representando cada una de ellas el Comercio y la Industria, el Arte, la Marina, los Oficios, el Sport y la Agricultura. El aspecto de la Cabalgata era fantástico, sorprendente, y la muchedumbre de curiosos que se apretujaba en las calles para presenciar el paso de la vistosa comitiva, a la que prestaban realce las bengalas de diversos colores, exteriorizaba su entusiasmo con explosiones de vítores y aplausos. Al cruzar las carrozas frente a las terrazas del Casino y el Colón, el selecto público que las invadía y entre el cual predominaban las señoras, prorrumpió en aclamaciones, ofreciendo todo ello un cuadro de animación y belleza indescriptible.

El festival náutico fué otro de los espectáculos de ferias que más llamaron la atención de los forasteros, y el partido de foot-boll que con tal motivo se jugó en la ría, constituyó uno de los números más interesantes y sugestivos, mereciendo las unánimes celebraciones del numeroso público que se agolpaba a todo lo largo de los muelles y que ocupaba vaporcitos y lanchas, dando un aspecto pintoresco, de bulliciosa alegría, al puerto local.

Las iluminaciones en el Parque y en la Plaza de la Constitución, de igual manera que las fiestas sociales en el Casino, Círculo Industrial y de Sport y Club Náutico de Salinas, cooperaron lucidamente al mayor éxito de unas fiestas que, cual estas de San Agustín, gozan de envidiable renombre en toda la Provincia. ¡Lástima que por la demora en la llegada del material eléctrico, la inauguración del tranvía no haya podido contribuir al esplendor de los festejos avilesinos, a los que faltó esta simpática nota de progreso para ser del todo memorables! Por la apetecida línea se inaugurará pronto—en el mes de Octubre a más tardar—y con tan importante suceso experimentará este pueblo la satisfacción más pura y grande de su vida.

—

Coincidiendo con las clásicas fiestas de San Agustín, se verificó en el vecino pueblo de Piedras Blancas, capital del concejo de Castrillón, un acto sobremanera ejemplar y simpático: el homenaje que por iniciativa de aquel Ayuntamiento se tributó al respetable hacendado de Cuba don Manuel Carreño Fernández, hijo ilustre y benefactor del mencionado Concejo

Consistió el homenaje en la colocación de una lápida que da el nombre del señor Carreño a la principal calle de Piedras Blancas y en un banquete de ciento cincuenta cubiertos, que se efectuó en un gran salón de las Escuelas Municipales, artísticamente decorado con banderas, guirnaldas, escudos y plantas. Ambos actos resultaron brillantísimos, prestándoes realce la Banda de Música de Pravia, que interpretó un escogido programa, siendo muy aplaudida por la concurrencia, de la que formaban parte representaciones valiosas no solo de Castrillón, sino también de Avilés, Villalegre y Soto del Barco.

En el banquete pronunciaron elocuentes discursos, rebosantes de sinceridad, el Alcalde de Castrillón don Manuel Díaz, el Secretario de dicho Ayuntamiento don Gerardo García Galán, el señor Marqués de la Vega de Anzo, que dedicó un párrafo inspiradísimo a la labor de los asturianos establecidos en Cuba, el Alcalde de Avilés don José Antonio Guardado, el Senador por la Universidad de Valencia don Rafael Altamira, el Diputado a Cortes por el distrito de Avilés don José Manuel Pedregal, el Capitán de Infantería don Alvaro de Polavieja, que recogió elocuentemente una delicada alusión a la memoria de su ilustre padre, el Capitán General del propio apellido; un labriego muy popular en Castrillón y el celebradísimo poeta bable "Marcos del Torniello", que leyó una composición en dialecto asturiano llena de gracia y de alusiones ingeniosas a la persona del festejado.

El señor Carreñorecogió con palabra emocionada todas aquellas manifestaciones de cariño y simpatía, para las cuales solo tuvo frases de profundo reconocimienta de sincera y perdurable gratitud. Las palabras del venerable patriarca de Pillarmo, llenas de sentimiento, de espontaneidad y de nobleza, fueron acogidas por una tempestad de aplausos, que se reprodujo varias veces con inusitado entusiasmo

La iniciativa del Ayuntamiento de Castrillón de consagrar un público homenaje a hijo tan benemérito como es el señor Carreño, ha merecido el aplauso y las felicitaciones de todo el concejo

—

Para reseñar las fiestas de la Guía en Llanes necesitaría escribir muchas cuartillas, esto es, dedicarles una crónica completa, y aún así solo podría referirme a los números principales de las fiestas. Fueron éstas no menos espléndidas que las de San Roque, amenizadas por las notables Bandas del Regimiento del Príncipe, y de la Academia de Artillería de Segovia y esto basta para que los lectores se formen una idea de su importancia

Pues estas fiestas de la Guía en nada desmerecieron de las de San Roque, pudiendo afirmarse que los dos famosos bandos o cofradías han quedado este año a honrosísima altura. Desde los primeros días de Septiembre la risueña villa de Llanes se vistió las galas de las extraordinarias solemnidades, disponiéndose a recibir con su proverbial rumbo a la renombrada Banda del Regimiento de la Lealtad, que guarnece la ciudad de Burgos y que, con la Municipal de Llanes, era la encargada de amenizar las fiestas

Tanto la función religiosa en honor de la venerada y popular Virgen de la Guía como la verbena con grandiosa iluminación eléctrica en la calle de Pidal y Plaza de las Borqueras, que terminó con la típica y castiza Danza Prima, de igual manera que la famosa romería en los alrededores del Santuario de la Virgen, el gran Concurso de Bolos en la Vega de La Portilla, en el que los más renombrados jugadores de los contornos se disputaron importantes premios en metálico, y la Exposición de ganado que se verificó con notable concurrencia de hermosas reses en las inmediaciones del paseo de San Pedro, han constituido otros tantos éxitos para la Comisión organizadora, que ha hecho proezas para colocar a enorme altura el prestigio de Llanes.

Atraída por lo excepcional de los preparativos, se congregó en la floreciente villa durante los días de los festejos, lo más florido de Comillas, Panes, Colombres, Posada, Nueva, Ribadesella y otros puntos, que realizaron el viaje en ferrocarril, automóviles y coches de alquiler, dejando pingües ganancias en poder de hosteleros, cafeteros y de cuantos viven a las sombras de las fiestas populares.

No hay para que decir que la Banda de la Lealtad cumplió de acuerdo con su fama, siendo merecidamente aplaudida en sus conciertos por la población llanisca y hus huéspedes.

* * *

¿Creerán ustedes que se acabó aquí el capítulo de fiestas? Pues no señor que aún faltan las del Evve-Homo en Noreña, la del Portal Villaviciosa y las de los Cristos en Candas, en Pravia, en urón, en Pola de Siero... Todas estuvieron muy concurridas, excepto las del Cristo en Pravia, que este año por diferencias lamentables y que esperamos no se reproducirán, carecieron del acostumbrado interés, con harto pesar del pravianísimo Juan Bances, que echaba lumbre contra sus paisanos.

Las fiestas de Nuestra Señora del Portal en Villaviciosa se llevaron la palma, prestándoles el consiguiente realce la presencia de la Banda del Regimiento de Burgos, tan popular en Asturias.

Cuando pasábamos por la plaza de Pidal, rebosante de público dominguero, se nos vino a las mientes el tan sabido cantar

Villaviciosa hermosa, qué llevas (dentro
que mandas el alma y el pensa- (miento.

Pueblo atractivo, amable, hospitalario, lleno de recuerdos placenteros y de añoranzas gratas, pueblo que como todos los de Asturias sabe rendir culto a la tradición sin renegar del progreso, amando sus costumbres añejas, sencillas y patriarcales, pero encariñándose al propio tiempo con aquellas industrias que cooperan a su presente bienestar y son esperanza legítima del engrandecimiento futuro.

Entre todos los festejos, el más saliente, aparte los de carácter religiosa y cultural, fué el formidable partido de balon pié que jugaron los notables equipos del "Club Deportivo" de Oviedo y el "Stadium Club" de Avilés, disputándose un valioso regalo del Club Villaviciosa, Colunga y Caravia de la Habana. Presidió el partido, que ganaron los ovetenses, la distinguida señora doña Concha Corral de Rivero, madrina de la fiesta, a la que acompañaron bellas señoritas de la localidad, las mismas que la secundaron en la loable tarea de recaudar dinero para los festejos.

Mucho tendría que extenderme si me propusiera describir los incidentes y emocionantes episodios del partido, al que concurrieron muchísimos aficionados de Aviles y la capital, así como de Gijón, pero me queda espacio nada mas para decir que los nobles hijos de Villaviciosa hermosa, festejaron este año a Nuestra Señora del Portal como pocas veces lo hicieron, esto es, con un rumbo, una alegría y un entusiasmo que nos dejaron prendados del buen numor, la espiendidez y la hidalguia de la ilustre patria del inolvidable Conde del Rivero.

Las fiestas del Ecce-Homo en Noreña, realzadas por la Banda del Regimiento de la Lealtad, tambien merecian ser reseñadas por nosotros, de igual modo que las famosas del Cristo de Candas, que correspondieron a su fama, aumentando su esplendor la bondad del tiempo, que no se mostró adusto como otras veces. El venerando Camerin se vió extraordinariamente concurrido de romeros y peregrinos que acudian a depositar devotamente a los pies del Cristo milagroso las consabidas ofrendas. Actos estos de fe que conmueven a los corazones puros y a las almas elevadas, mientras hacen sonreir excépticamente a los desdichados que no tienen otro concepto del mundo y de la vida que el que les ofrece un grosero e insensato materialismo.

También quisiera consagrar en esta crónica un recuerdo a las fiestas de Cangas de Onis y a las solemnisimas ceremonias religiosas que los dias 7 y 8 de Septiembre se celebraron en la Real Colegiata-Basílica de Covadonga.

Aquel lugar grandioso, enaltecido por la Naturaleza, la historia y la tradición, está siendo cada vez más frecuentado, y por lo que evoca en el corazón de todo patriota y creyente, así como por las importantes obras que en él se están realizado a fuerza de perseverancia y amor, merece que le dediquemos atención especialísima en estas crónicas. Lo haré otro dia y entonces informaré al lector de la gran Hospedería que para los peregrinos se está construyendo detrás del hotel Pelayo, edificio de magníficas proporciones que responderá cumplidamente al fin que se persigue y del cual se halla de antiguo muy necesitado Covadonga. El presupuesto de la nueva hospedería asciende a más de **seiscientas mil pesetas** y es alma ahora de tan patriótico empeño el joven y culto Magistral de la Real Colegiata don Samuel Fernández Miranda, para cuyo entusiasmo y para cuya fe todas las alabanzas son pocas.

Otro dia me ocuparé de esta gran obra, que tanto habrá de honrar a los asturianos.

—

El fallecimiento del Cardenal Guisasola, Arzobispo Primado de Toledo, ha producido general sentimiento en toda Asturias, pues al ilustre purpurado era hijo de Oviedo y pasaba largas temporadas en esta provincia, singularmente én su posesión de Somió (Gijón) donde se agravó la enfermedad que lo condujo al sepulcro.

Varón de consejo y de doctrina, de gran talento y tenacidad, se distinguió notablemente en estos últimos años en la propaganda social, publicando pastorales y folletos que llamaron poderosamente la atención de los iniciados por la valentía y sinceridad con que exponia sus juicios y orientaciones sobre el grave problema que tanto preocupa en la actualidad el mundo.

Por el alma del Cardenal don Victoriano Guisasola celebráronse solemnísimos funerales en la Parroquial de San Isidoro el Real de Oviedo, a los que asistieron las dignidades de la Catedral Basílica, numerosas representaciones del Clero y de las congregaciones religiosas, distinguidas personalidades y las Directivas y los socios de las colectividades sociales de carácter católico.

—También causó sincero sentimiento en todo el Principado la muerte del docto y popular escritor don Bernardo Acevedo y Huelvas(poeta bable excelente cuyas composiciones tiernas y delicadas son emanaciones puristmas del alma regional.

Don Bernardo Acevedo era Abogado del Estado y Académico correspondiente de la Real de la Historia, distinción que había merecido por sus notables trabajos de investigación histórica, referentes casi todas a nuestra provincia. Su interesante obra "Los vaqueiros de alzada", cuyas dos ediciones costeó la Diputación Provincial de Oviedo, grangeóle mucha popularidad.

Era un gran asturiano, un inteligente propagandista de nuestra historia, costumbres y tradiciones, y con su fallecimiento pierde Asturias una de sus personalidades más salientes. Descanse en paz.

Julián ORBON

Oviedo, 18 de Septiembre de 1920.

Correspondencia de la Prensa Asociada

NOTICIAS DIVERSAS

Un homicidio inaverosimil

Acaba de presentarse en Constanza Suiza, el caso de un capitán del Ejército Austriaco, llamado Joahann Strugger, arrestado por el asesinato de su hermana. Esta padecía de la fractude la espina dorsal y conociendo que su mal era incurable, había pedido repetidamente a los médicos que le dieran una dosis mortal de morfina y la hicieran descansar de su martirio. Strugger dió a los médicos un plazo de cinco días para que lo hicieran, anunciando que en caso contrario él mismo la mataría y en vista de la negativa de aquéllos, él la resolvió a matarla, con el pleno consentimiento de ella.

El Barba Azul de amblais

El famoso Landru que esta en víspe ras de ser condenado por el asesinato de 11 mujeres y que se ha hecho notable por sus cínicas agudezas, ha venido demostrando un intenso interés por la suerte del Cork, Mac winey y preguntaba todas las mañana si todavía no había muerto de consunción. Como notara el carcelero algunos días que Laudru estaba notablemente desganado, le preguntó si acaso pensaba también someterse al ayuno absoluto: "No le contestó Landru sentenciosamente: el inocente nunca comete el suicidio."

Un dique gigantesco

El primero de los diques secos que conforme al Tratado de Paz Alemania debe entregar a Inglaterra ha llegado a la boca del Támesis. Tiene 216 metros de largo y 54 de ancho, y capacidad para levantar 40.000 toneladas. La travesía de Kiel a Sherness ha tardado diez y siete días y se han empleado 17 remolcadores en traerlo.

UN NOTABLE INVENTO DE AVIACION

NUEVA YORK, Octubre 8.

En el aerodromo de Mineola se ha practicado ayer un experimento considerado como el más importante que se haya efectuado en la aviación desde el armisticio.

Se trata de un invento para prevenir la destrucción por el fuego de los aeroplanos en vuelo, accidentes que se ha repetido con frecuencia en los últimos tiempos con fatales resultados, especialmente en el servicio postal aereo. Al mismo tiempo, este invento permite el empleo de medios artificiales de iluminación que facilitan grandemente los aterrizajes durante la noche.

El experimento se llevó a cabo de noche, por el aviador civil Paul Collins, ante comisiones de expertos americanos e ingleses. Antes de ascender, el inventor que es Mr. Parker H. Bradlye, aplicó a todo el aparato materias refractarias al fuego, y sobre ellas regó completamente el aeroplano con gasolina. El aviador se cubrió de un vestido especial también contra incendio y se elevó hasta una altura de 1.500 metros. Puso entonces fuego a la gasolina y comenzó su descenso envueltos en llamas, tanto el aeroplano como él mismo.

Era un espectáculo impresionante ver en la noche la caída del aparato aparentemente incendiado, ante la angustia de los espectadores de si esta arriesgada prueba tendría buen éxito o si el piloto estaría siendo víctima de su audacia, pero al llegar a una altura de 500 metros se vió al aviador prender dos focos de magnesia colocados en las extremidades de las alas y manipulando dos grandes espejos puestos debajo del fuselaje, iluminó completamente el aeroplano, aterizando con gran facilidad. El aparato no ha sufrido ningun daño, ni el aviador herida alguna.

A mis clientes

No debo nada a ningún Banco y no obstante, admito a mis clientes, cheques y transferencias intervenidos de cualquier Banco y con preferencia del Internacional, hasta cubrir cincuenta mil pesos que tengo entre mis clientes y amigos.

FELIPE DIAZ SUAREZ 105.

C. 8538 8d.-27.

DR. FEDERICO TORRALBAS
ESTOMAGO, INTESTINO Y SUS ANEXOS
Domicilio: Línea, 13, Vedado.
Teléfono F-1257.
Consultas: de 4 a 6 p. m. en Empedrado 5, entresuelos.

ALPARGATAS CON REBORDE
TELF. EL IRIS I-1437
AGULLÓ

JARABE DE AMBROZOIN

El Jarabe de Ambrozoin es un remedio seguro y agradable para todas las afecciones agudas y crónicas de los órganos de la respiración acompañadas de tos, respiración dificultosa, sensación de sofocación, inflamación, expectoración escasa o dolor. Ejerce un efecto sedativo en todo el sistema respiratorio, mitiga la irritación, licúa las secreciones mucosas, estimula la expectoración y disminuye la intensidad y la frecuencia de la tos. Por ser en extremo agradable al paladar, no descompone el estómago y es de eficacia especial en casos en que los órganos de la digestión están debilitados o propensos a afectarse.

El Jarabe de Ambrozoin es preferible a los remedios comunes para la tos, porque no contiene ninguna droga de las que crean hábito de tomarlas. Es particularmente útil en el tratamiento de las afecciones pulmonares crónicas. Preparado de la American Apothecaries Co., New York.

SERMONES

que han de predicarse en la S. I. Catedral de la Habana, durante el segundo semestre de 1 Año del Señor 1920.

Noviembre 1o.—Festividad de Todos los Santos; M. I. señor Penitenciario.
Noviembre 16.—Festividad de San Cristóbal, Mártir; M. I. señor Magistral.
Noviembre 21.—Dominica III (De Minerva); Ilustrísimo señor Deán.
Noviembre 28.—Dominica I de Adviento; M. I. señor Sáiz de la Mora.
Diciembre 5.—Dominica II de Adviento; M. I. señor Penitenciario.
Diciembre 8.—La Inmaculada Concepción de María; Maestreescuela.
Diciembre 12.—Dominica III de Adviento; M. I. señor Lectoral.
Diciembre 6.—Jubileo Circular (por la tarde); M. I. señor Magistral.
Diciembre 25.—La Natividad del Señor; M. I. señor Penitenciario.

NTPA.—Conforme a lo dispuesto por la Santa Sede en materia de predicación y de acuerdo con las prescripciones diocesanas, en todas las Misas que se celebren en la Santa Iglesia Catedral en los días de Precepto, se predicará durante cinco minutos; en la Misa Solemne de Tercia, el sermón será de duradías en la Santa Iglesia Catedral, a razón ordinaria, no debiendo pasar de treinta minutos.

En los días laborables se celebran las 7, 7 y media y 8. En los días festivos, las Misas se celebran a las 7, 7 y media, 10 y 11.

Habana, Julio 14 de 1920.

Visto: Por el presente venimos en aprobar y aprobamos la distribución hecha de los sermones que, Dios mediante, se predicará en nuestra Santa Iglesia Catedral durante el segundo semestre del año en curso, y concedemos cincuenta días de indulgencia en la forma acostumbrada por la Iglesia a los que atenta y devotamente oyeren la predicación

Lo decretó y firma S. E. R. de que certifico.—PEL OBISPO

Por mandato de S. E. R.—DR. MENDEZ, Arcediano Secretario.

de la divina palabra.

AVISOS RELIGIOSOS

IGLESIA DE BELEN

ARCHICOFRADIA DE LA ASUNCION DE NUESTRA SEÑORA, EN SUFRAGIO DE LAS BENDITAS ALMAS DEL PURGATORIO.

La Archicofradía de la Asunción de Nuestra Señora tiene el honor de invitar a usted a la Novena en sufragio de las benditas almas del Purgatorio, que se hará en la iglesia de Belén conforme al siguiente programa:

Empezará la Novena el día 25 de Octubre, lunes, y en cada día, a las 8, habrá misa, plática comunión y responso al final.

Se suplica encarecidamente reciban la Sagrada Comunión los socios, según el orden siguiente:

25 octubre. Lunes, 1er. día. Coros 1, 2, 3, 4 y 5.
26 octubre, Martes, 2o. día. Coros 6, 7, 8, 9 y 10.
27 octubre Miércoles, 3er. día. Coros 11, 12, 13, 14 y 15.
28 octubre, Jueves, 4o. día. Coros 16, 17, 18, 19 y 20.
29 octubre, Viernes, 5o. día. Coros 21, 22, 23, 24 y 25.
30 octubre, Sábado, 6o. día. Coros 26, 27, 28, 29 y 30.
31 octubre, Domingo 7o. día. Coros 31, 32, 33, 34 y 35.
1o. noviembre, Lunes, 8o. día. Coros 36, 37, 38, 39 y 40.

N. B. Desde el medio día de la fiesta de Todos los Santos hasta el día de difuntos (todo el día) se puede ganar el "Jubileo de las Almas."

Condiciones: Confesión en cualquiera de los ocho días anteriores. Comulgar el día de difuntos o la víspera. Visitar la iglesia. Se ganan tantas indulgencias plenarias, como visitas se hagan.

2 DE NOVIEMBRE
CONMEMORACION DE LOS FIELES DIFUNTOS

A las 7 a. m.—Al empezar la 1a. misa, Comunión general de la Archicofradía, con cánticos alusivos al día.

A las 8 a. m.—Solemne Misa de Requiem. Terminado el Santo Sacrificio, conforme a liturgia seguirá el sermón, acabando con el Responso solemne de Almas. Todos los lunes de Noviembre 8, 15, 22, 29, como consagrado a las BB. Almas, habrá los mismos cultos y a la misma hora que en los "Primeros Lunes" de cada mes. Se impondrán las medallas recibidas de la celadora o en la sacristía.

Por amor a la Santísima Virgen, que tanto se interesa por las Almas del Purgatorio, se suplica a las socias la asistencia a la Novena, que animen a los de su casa a hacer este obsequio a sus difuntos, que atraigan a otros a la Archicofradía y que contribuyan con la limosna anual de "Un Peso" para sufragar los gastos de la fiesta y de los primeros Lunes del año.

El Director, Ramón Díaz, S. J.—La Presidenta, señorita Aurora López de la Torre.—La Secretaria, señora Concepción Hernández de Cobos. A. M. D. G.

2 n

Padres Carmelitas del Vedado

Novena a las Benditas Almas del Purgatorio que dará principio el día 1o. en la forma siguiente: todos los días, a las 8, se celebrará misa en el altar de la Virgen del Carmen, Reina del Purgatorio, a continuación se hará el ejercicio de la Novena y se cantará el responso.

Por la tarde, a las 5 y media, Rosario, ejercicio y lamento.

C 8585 3d-29

PARROQUIA DE JESUS, MARIA Y JOSE

NOVENARIO EN SUFRAGIO DE LAS BENDITAS ANIMAS DEL PURGATORIO

El próximo día dos de Noviembre, a las 7 y media de la noche, comenzará en esta parroquia el novenario en sufragio de las benditas Animas del Purgatorio con el Santo Rosario, lectura del novenario, procesión de difuntos y responso final.

El Párroco ruega atentamente a sus feligreses la asistencia a tan piadosos actos.

40335 8 n

VAPORES DE TRAVESIA

LLOYD BRASILEIRO

El vapor-correo

"MARANGUAPE"

Saldrá el día 2 de Noviembre para BARBADAS, BAHIA, VICTORIA, RIO DE JANEIRO y SANTOS.

Admite carga y pasajeros.

Agentes:

Enrique R. Margarit, S. en C.
Amargura, 3. Habana.

COMPAÑIA GENERALE TRANSATLANTIQUE

Vapores Correos Franceses bajo contrato postal con el Gobierno Francés.

El vapor correo francés

FLANDRE

saldrá para VERACRUZ sobre el 15 de Noviembre y para CORUÑA, SANTANDER y SAINT NAZAIRE sobre el 25 DE NOVIEMBRE

El vapor correo francés

ESPAGNE

saldrá para VERACRUZ sobre el 25 DE NOVIEMBRE y para CORUÑA, SANTANDER y SAINT NAZAIRE sobre el 3 DE DICIEMBRE

LINEA DE NUEVA YORK AL HAVRE Y BURDEOS

Salidas semanales por los vapores "FRANCE," de 30.000 toneladas y 4 hélices; LA LORRAINE, LAFAYETTE, CHICAGO, NIAGARA, ROCHAMBEAU, etc., etc.

Para más informes dirigirse a:
ERNEST GAYE
OFICIOS, 90.
Apartado 1090.
Teléfono A-1476
HABANA

VAPORES TRASATLANTICOS de Pinillos, Izquierdo y Co. DE CADIZ

VIAJES RAPIDOS A ESPAÑA

El vapor

CADIZ

de 10.500 toneladas.
Capitán: J. VILLALOBOS

Saldrá fijamente de este puerto el 3 de Noviembre, para SANTA CRUZ DE TENERIFE, LAS PALMAS DE GRAN CANARIA, CADIZ y BARCELONA

Precio del pasaje de tercera clase: $83.60.

Para más informes dirigirse a sus consignatarios:
SANTAMARIA Y CO.
San Ignacio, 18. Habana.
Palacio Serrano. Santiago de Cuba.

El hermoso trasatlántico español

Infanta Isabel.

Capitán GARDOQUI

Saldrá de este puerto sobre el 20 de Noviembre, admitiendo pasajeros para CORUÑA, SANTANDER, CADIZ y BARCELONA

Precio del pasaje en tercera clase, $83.60.

Para más informes dirigirse a sus Agentes Generales:
SANTAMARIA Y CA.
San Ignacio, 18, Habana.
Palacio Serrano, Santiago de Cuba.

MUEBLES Y PRENDAS

SE VENDE A PERSONA DE GUSTO, un vajillero en $160, una cómoda, $70, un lavabo, $60, 6 sillas caoba, $40. Informa: Justo Candal. Carmen, 6-A.
40554 2 nv.

MAQUINAS SINGER, OVILLO CENtral, lanzadera y de camisero, con gabinete y cajón; gran surtido, liquidamos. La Sociedad. Suárez, 34. A-7589.
39412 2 nv.

SE VENDE UN APARATO FOTOGRAfico, aleman, Goerz, 9x12 cm; con doble anastigmat, 6 chasis para placas y 1 para filmpack; estuche de cuero, color avellano, $150 en efectivo. Galiano, 18, bajos.
40496 2 nv.

AVISO: SE VENDEN 7 MAQUINAS de Singer 4, de gabinete 5 y 7 gavetas, 3 ovillo central y 7 vibratorias, las hay nuevas y con sus piezas. Precio $54, $50, $35, $26, $25 y $22, muy buenas y baratas. Aprovechen ganga. Villegas, 99.
40585 7 n

AVISO AL PUEBLO: EN LA "CASA Blanca," Neptuno y Amistad, estamos liquidando todas las existencias de loceria, cristalería y ferretería, grandes rebajas, por trasladarnos al nuevo local de San Rafael y Marqués González.
40595 11 n

REPARAMOS

Toda clase de máquinas de escribir y sumar.

Trabajos garantizados.

Cintas de todos colores. Accesorios.

R. Ferrer Fernández y Hermano.
Manzana de Gómez, 251.
Teléfono A-4963.

C 8612

NUEVAS GANGAS

Por la moratoria necesito dinero. Véalas que alguna le conviene. No reparo en precio; vea esto: un lavabo modernista, mármol rosa, tamaño grande, $55; un juego de comedor, modernista, $110; uno americano, 11 piezas, en muy buen estado, $175; uno de sala, compuesto de 22 piezas, $80; uno idem, fino, $160; seis sillas y dos sillones modernistas, $60; dos sillones, $25; una máquina de Smith Premier, número 10, doble teclado, $35; una lámpara de pie de sala, francesa, $45; un aparador, $15; un vajillero estante, $30; una victrola muy buena, de gabinete, $130; dos lámparas de bronce, a $15; dos alemanas, especiales, a $90; dos baules a $10 y $30; dos butacones, propios para persona anciana y de gusto, por su clase y comodidad nada mejor, $50; dos espejos, una alemana, a $25; un sofá modernista, $12; una cama de bronce, muy gruesa, como nueva, $125; una cuna de niño, $12; dos máquinas de coser, en buen estado, $20; peinador luna alemana, $25; bastonera, luna grande y alemana, $25; cama edibierro y vestidor, $10. No olvide que necesito dinero. Campanario esquina a Concepción de la Valla, en el rastro de Mastache.
40432 2 n

CAMAS HIERRO Y MADERA, EN VArios modelos, camerinos, medias camas, de persona y niño, de todos precios. La Sociedad. Suárez, 34. A-7588.
39412 1 n

LA CASA NUEVA

Se compran muebles usados, de todas clases, pagándolos más que ningún otro. Y lo mismo que los vendemos a módicos precios. Llame al Teléfono A-7974. Maloja, 112.

BRILLANTES PARA SOLITARIOS y MELEÉ
BERNARDO FIGUEREDO
MANZANA DE GOMEZ 434
HABANA
TELEFONO A-3001
38982 15 n

BILLARES

Se venden nuevos con todos sus accesorios de primera clase, y bandas de gomas automáticas. Constante surtido de accesorios franceses para los mismos. Vizda e Hijos de J. Forteza. Amargura, 43. Teléfono A-5030.

SE ADMITEN CHEKS PARA PAGO de un muestrario de joyería, de platino y brillantes, que vale $30,000, que se liquida a precios excepcionales; quedan sortijas, pulseras y aretes; no vendiéndose cantidad menos de $2,000. Suárez, 10, altos.
39716 1 nv.

Se compran muebles, prendas, fonógrafos, discos y ropa. El Volcán, Factoria, 26. Teléfono A-9205.
37876 6 nv.

"EL NUEVO RASTRO CUBANO" DE ANGEL FERREIRO
MONTE, NUM. 9.

Compra toda clase de muebles que se le propongan. Esta casa paga un cincuenta por ciento más que las de su giro. También compra prendas y ropa, por lo que deben hacer una visita a la misma antes de ir a otra, en la seguridad que encontrarán todo lo que deseen y serán servidos bien y a satisfacción. Teléfono A-1963.

CUARENTA PIEZAS DE CREA DE hilo, procedentes de empeños, vendo a 40 pesos, valen en las tiendas a 70, son inglesas, finísimas. Neptuno esquina a Lucena, casa de empeño.
39983 18 n

LABORATORIO CINEMATOGRAFICO. Se vende con todos sus enseres, consistentes en cámaras para tomar películas, tambores secadores, cubetas, tanques de diversos tamaños, bastidores, trípodes, etc. Se da en proporción, en Manrique, 117, de 1 a 5 p. m.
40432 5 nv.

SE ARREGLAN MUEBLES

Reparaciones en general, nos hacemos cargo de toda clase de arreglos, ya sea en barnizarlos o esmaltarlos en el color que usted desee, especialidad en mimbres, los dejamos como nuevos. Y llame al Teléfono A-3842. Campanario, 111.
38194 31 oc

EN LA FLOR CUBANA, SE VENDEN dos máquinas de escribir, de escritura visible, y varios muebles de oficina, si necesita comprar alguno de estos muebles, véalos que con motivo de la moratoria los damos por la mitad de su valor. Neptuno, 131. Teléfono A-6137.
40438 13 n

MAQUINAS "SINGER"

Para talleres y casas de familia, ¿desea usted comprar, vender o cambiar máquinas de coser al contado o a plazos. Llame al teléfono A-8381. Agente de Singer. Pío Fernández.

LA ARGENTINA

Casa importadora de joyería de oro, 18 k. y relojes marca **Argentina**, de superior calidad, garantizados. Prestamos dinero sobre alhajas con interés módico. Tenemos gran surtido de joyería de todas clases, así como cubiertos de plata y toda clase de objetos de fantasía. Penabad Hermanos. Neptuno, 179. Teléfono A-4956.

SE REALIZAN PRENDAS

de empeño de todas clases, como gargantillas de niña, de señora; leontinas, fajas, relojes de señora de todas clases, de caballero, afetes de niña, de señora, de platino y brillantes, bolsas de plata fina, de señora y caballero, anillos de compromiso labrados y de niñas, sortijas, aretes de acerinas, onix, amatistas. Realización completa de toda clase de prendas en la casa del pueblo, que es la 2a. de Mastache. Campanario esquina a Concepción de la Valla. Nota: también las compro de todas clases, lo mismo antiguas que modernas.
37713 4 n

MUEBLES EN GANGA

"La Especial," almacén importador de muebles y objetos de fantasía, salón de exposición: Neptuno, 159, entre Escobar y Gervasio. Teléfono A-7029.

Vendemos con un 50 por 100 de descuento, juegos de cuarto, juegos de comedor, juegos de recibidor, juegos de sala, sillones de mimbre, espejos dorados, juegos tapizados, camas de bronce, camas de hierro, camas de niño, burós, escritorios de señora, cuadros de sala y comedor, lámparas de sala, comedor y cuarto, lámparas de sobremesa, columnas y macetas mayólicas, figuras eléctricas, sillas, butacas y esquinas doradas, porta-macetas esmaltados, vitrinas, coquetas, entremeses cherlones, adornos y figuras de todas clases, mesas correderas, redondas y cuadradas, relojes de pared, sillones de portal, escaparates americanos, libreros, sillas giratorias, neveras, aparadores, paravanes y sillería del país en todos los estilos.

Antes de comprar hagan una visita a "La Especial," Neptuno, 159, y serán bien servidos. No confundir. Neptuno, 159.

Vende los muebles a plazos y fabricamos toda clase de muebles a gusto del más exigente.

Las ventas del campo no pagan embalaje y se ponen en la estación.

PRENDAS DE EMPEÑO

Gargantillas $3; medallas $1.50; yugos $10; leontinas $25; relojes de niquel $7; de oro $40; de señora, pulsera, $20; bolsas de plata fina $30; pava caballero $8; prendedores $6; alfileres corbata $8; de perla $10; fajas modernistas de oro y plata $6; sortijones $12; solitarios de acerina $15; sortijas de señora $10; aretes de niña $3; de señora $5; pulseras muy elegantes a $15; anillos de niño $2; de compromiso, propias para novias, $4; labradas $4; alfileres de corbata muy buenos, con brillantes, $195; rosetas muy buenas $300; aretes de brillantes $200; sortijas $75; todas estas prendas con recibo de garantía. Nota: cambio prendas modernas por antiguas, en la casa del pueblo, que es la 2a. de Mastache Campanario esquina a Concepción de la Valla.
37874 4 n

EN O'REILLY, 85-85, HOTEL CENtral, se vende una máquina de escribir Smith Premier, casi nueva, en 90 pesos; de 11 a 1, pregunten por Saucedo.
40495 1 n

SE VENDE REINA, 74, FOTOGRAFIA, una cámara con su pie de galería, una balaustrada madera y varios materiales. Reina, 74, fotografía.
40296 4 nv.

AZOGUE SUS ESPEJOS

Dice un antiguo presagio que los espejos manchados traen la desgracia al hogar. La París Venecia se los deja como nuevos por muy poco dinero, garantizando nuestro trabajo. Somos los únicos en Cuba en poseer la última fórmula alemana. Compramos y vendemos lunas de todos tamaños. Tenerife, 2. Teléfono A-5600.
38617 11 n

Alquile, empeñe, venda, compre o cambie sus muebles y prendas en "La Hispano-Cuba," de Losada y Hermano. Monserrate y Villegas, o Teléfono A-8054.
C 3358 In 17 ab

MUEBLES Y JOYAS

Tenemos un gran surtido de muebles, que vendemos a precios de verdadera ocasión, con especialidad realizamos juegos de cuarto, sala y comedor, a precios de verdadera ganga. Tenemos gran existencia en joyas procedentes de empeño, a precios de ocasión.

DINERO

Damos dinero sobre alhajas y objetos de valor, cobrando un ínfimo interés.

"LA PERLA"
ANIMAS, 84, CASI ESQUINA A GALIANO

MUEBLES EN GANGA
"LA PRINCESA"
San Rafael, 111. Tel. A-6926.

Al comprar sus muebles, vea el grande y variado surtido y precios de esta casa, donde saldrá bien servido por poco dinero; hay juegos de cuarto con coqueta modernistas, escaparates desde $8; camas con bastidor, a $5; peinadores a $9; aparadores, de estante, a $14; lavabos, a $18; mesas de noche, a $2; también hay juegos completos y toda clase de piezas sueltas relacionadas al giro y los precios antes mencionados. Véalo y se convencerá. SE COMPRA Y CAMBIAN MUEBLES. FIJESE BIEN: ... 411.

Necesito comprar muebles en abundancia. Llame a Losada. Teléfono A-8054.

ARMATOSTES: SE VENDEN UNOS armatostes nuevos, en Lamparilla, 42. También se oyen proposiciones sobre el local.
40495 4 n

SE VENDEN LOS ENSERES COMPLEtos para una bodega, nuevos, y dos vidrieras grandes y una máquina de escribir, una de sumar, un buró y se alquila un gran local, como para establecimiento, a una cuadra de Belascoaín. Informarán en Gervasio, 97, esquina a San José, bodega. Teléfono A-7514.
40459 6 n

L

COMPAÑIA TRASATLANTICA ESPAÑOLA
(antes) A. LOPEZ y Ca.
(Provistos de la Telegrafía sin hilos)

Para todos los informes relacionados con esta Compañía, dirigirse a su consignatario
MANUEL OTADUY
San Ignacio, 72, altos. Tel. 7990.

AVISO

señores pasajeros, tanto españoles como extranjeros que esta Compañía no despachará ningún pasaje para España sin antes presentar sus pasaportes expedidos o visados por el señor Cónsul de España.

Habana, 23 de Abril de 1917.
El Consignatario, Manuel Otaduy.

El vapor
ALFONSO XII
Capitán C. MORALES
saldrá para
VERACRUZ
sobre el día
8 DE NOVIEMBRE
llevando la correspondencia pública.
Admite carga y pasajeros.

Despacho de billetes: De 8 a 11 de la mañana y de 1 a 4 de la tarde.

Los billetes de pasaje solo serán expedidos hasta las DIEZ del día de la salida.

Las pólizas de carga se firmarán por el Consignatario antes de correrlas, sin cuyo requisito serán nulas.

Los pasajeros deberán escribir sobre todos los bultos de su equipaje, su nombre y puerto de destino, con todas sus letras y con la mayor claridad.

La Compañía no admitirá bulto alguno de equipaje que no lleve claramente estampado el nombre y apellido de su dueño, así como el del puerto de destino. Demás pormenores impondrá el consignatario
M. OTADUY
San Ignacio, 72, altos. Tel. A-7900

El vapor
P. de Satrústegui
Capitán A. RODRIGUEZ
Saldrá para
NEF YORK,
CADIZ y
BARCELONA
el 8 de Noviembre, a las cuatro de la tarde, llevando la correspondencia pública. QUE SOLO SE ADMITE EN LA ADMINISTRACION DE CORREOS.

Admite pasajeros y carga general, incluso tabaco para dichos puertos.

Despacho de billetes: De 8 a 11 de la mañana y de 1 a 4 de la tarde.

Todo pasajero deberá estar a bordo 2 HORAS antes de la marcada en el billete.

Los pasajeros deberán escribir sobre todos los bultos de su equipaje, su nombre y puerto de destino, con todas sus letras y con la mayor claridad.

Para más informes, dirigirse a su consignatario
M. OTADUY
San Ignacio, 72, altos. Tel. A-7900

El DIARIO DE LA MARINA lo encuentra usted en cualquier población de la República.

VAPORES COSTEROS

EMPRESA NAVIERA DE CUBA S. A.
AVISO AL COMERCIO

En el deseo de buscar una solución que pueda favorecer al comercio embarcador, a los carretoneros y a esta empresa, evitando que sea conducida al muelle más carga que la que el buque pueda tomar en sus bodegas, a la vez que la aglomeración de carretones, sufriendo éstos largas demoras, se ha dispuesto lo siguientes:

1o. Que el embarcador, antes de mandar al muelle, extienda los conocimientos por triplicado para cada puerto y destinatario, enviándolos al DEPARTAMENTO DE FLETES de esta Empresa para que en ellos se les ponga el sello de "ADMITIDO."

2o. Que con el ejemplar del conocimiento que el Departamento de Fletes habilite con dicho sello, sea acompañada la mercancía al muelle para que la reciba el Sobrecargo del buque que esté puesto a la carga.

3o. Que todo conocimiento sellado pagará el flete que corresponde a la mercancía en él manifestada, sea o no embarcada.

4o. Que sólo se recibirá carga hasta las tres de la tarde, a cuya hora serán cerradas las puertas de los almacenes de los espigones de Paula; y

5o. Que toda mercancía que llegue al muelle sin el conocimiento sellado será rechazada.

Empresa Naviera de Cuba.

PARA LAS DAMAS

Tinte **FAMOS NEGRO**
para Blusas y otros vestidos de algodón.
Firme contra el sol y el agua
Tintura **NOIR**

18 COLORES DISTINTOS
Sirven para teñir toda clase de telas.
De venta en todas las sederías de la República.
Al por mayor:
LOPEZ, RIO Y Cía., S. en C.
"BAZAR INGLES"
Galiano, 72, esquina a San Miguel.
HABANA
C 8610 3d-31

Tenemos todo lo que necesita una dama o caballero cuidadoso de su cutis.

Los específicos de Elizabeth Arden, de París y New York, responden a un plan científico.

En Concordia, 135, bajos, depósito principal, teléfono A-8733, en la "CASA DE HIERRO," Obispo, 68 y en la

PELUQUERIA COSTA
Industria, 119,
Teléfono A-7034

donde se confeccionan peinados, postizos, se aplica shampoo, se rizan y pelan niños a la perfección, se venden estos productos.

Pida allí o escribiendo al Apartado 1015, Habana, el catálogo en castellano de E. Arden.

C 8570 Ind 29 oc

VINAGRILLO MISTERIO
Para pintar los labios, cara y uñas. Extracto legítimo de fresas.
Es un encanto Vegetal. El color que da a los labios; última preparación, de la ciencia en la química moderna. Vale 60 centavos. Se vende en Agencias, Farmacias, Sederías y en su depósito: Peluquería de Señoras, de **Juan Martínez, Neptuno, 81.** Teléfono A-5039.

¡¡ATENCION!!
Lozas de lavabos, mármoles, muñecos, jarrones de sala y objetos de arte que estén rotos, poco dinero. Avisen Teléfono A-8567. Composición rápida y garantizada.
39714 1 n

JUAN MARTINEZ
PELUQUERIA
MANICURE: 60 CENTAVOS
El arreglo y servicio es mejor y más completo que ninguna otra casa. Enseño a Manicure.
ARREGLO DE CEJAS: 50 CTS.
Esta casa es la primera en Cuba que implantó la moda del arreglo de cejas, por algo las cejas arregladas aquí, por malas y pobres de pelos que estén, se diferencian, por su inimitable perfección a las otras que estén arregladas en otro sitio; se arreglan sin dolor, con crema que yo preparo. Sólo se arreglan señoras.
RIZO PERMANENTE
garantía un año, dura 2 y 3, puede lavarse la cabeza todos los días.
Estucar y tintar la cara y brazos, $1, con los productos de belleza misterio, con la misma perfección que el mejor gabinete de belleza de París; el gabinete de belleza de esta casa es el mejor de Cuba. En su tocador use los productos misterio; nada mejor
PELAR, RIZANDO, NIÑOS,
con verdadera perfección y por peluqueros expertos; es el mejor salón de niños en Cuba.
LAVAR LA CABEZA: 50 CTS.
con aparatos modernos y sillones giratorios y reclinatorios.
MASAJE: 50 Y 60 CENTAVOS
El masaje es la hermosura de la mujer, pues hace desaparecer las arrugas, barros, espinillas, manchas y grasas de la cara. Esta casa tiene título facultativo y es la que mejor da los masajes y se garantizan.
PELUCAS, MOÑOS Y TRENZAS
Son el ciento por ciento más baratas y mejores modelos, por ser las mejores imitadas al natural; se reforman también las usadas, poniéndolas a la moda; no compre en ninguna parte sin antes ver los modelos y precios de esta casa. Mando pedidos de todo el campo. Manden sello para la contestación.
Esmalte "Misterio" para dar brillo a las uñas de mejor calidad y más duradero. Precio: 50 centavos.
QUITAR ORQUETILLAS: 60 CTS.
PARA SUS CANAS
Use la Mixtura de "Misterio," 15 colores y todos garantizados. Hay estuches de un peso y dos; también teñimos o la aplicamos en los espléndidos gabinetes de esta casa. También la hay progresiva, que cuesta $3.00; ésta se aplica al pelo con la mano; ninguna mancha.
PELUQUERIA DE J. MARTINEZ
NEPTUNO, 81. Tel. A-5039.

LA ACADEMIA DE BELLEZA
bajo la dirección de
MADAME GIL
(RECIEN LLEGADA DE PARIS)

Con sus aparatos instantáneos y personal práctico de los mejores salones de París, garantiza el buen resultado y perfeccionamiento de la **Decoloración y tinte de los cabellos** con sus productos vegetales virtualmente inofensivos y de larga permanencia.

Sus pelucas y postizos, con rayas naturales de última creación francesa, son incomparables.

Peinados artísticos de todos estilos para casamientos, teatros, "Soirées et Bals Poudrés."

Veritable ondulación "Marcel."

Expertas manicures. Arreglo de ojos y cejas. Schampoings. Cuidados del cutis y cabeza "Eclairelssement du teín."

Corte y rizado del pelo a los niños.

Masaje "esthétique," manual, por inducción, "Pneumatique" y vibratorio, con los cuales Madame Gil obtiene maravillosos resultados.

El rápido éxito de esta casa es la mejor recomendación de su seriedad.

VILLEGAS, 54, ENTRE OBISPO Y OBRAPIA.
TELEFONO A-6977.
C 929 in 27 e

"NACARINA"
Agua de belleza, quita y evita las arrugas, barros y todas las impurezas de la piel, da al cutis blancura de nácar y tersura sin igual De venta en sederías, farmacias y casas de modas, y en su depósito: Belascoaín, 36, altos. Teléfono M-1112.
39724 21 nv.

ENSEÑANZAS

ACADEMIA "PITMAN"
ENSEÑANZA COMERCIAL E IDIOMAS

Clases de día y noche.

Expertos profesores dan atención personal a nuestros alumnos.

Nuestros equipos modernos garantizan una Enseñanza práctica y eficiente en poco tiempo:

Nuestro DEPARTAMENTO DE COLOCACIONES "AYUDA MUTUA" se encarga del empleo de nuestros alumnos, durante o a la terminación de sus cursos, sin costo alguno para los mismos.

CONTABILIDAD: Nuestro curso de Contabilidad, es el más completo: Sistema Moderno Americano.

TAQUIGRAFIA "PITMAN:" Sistema auténtico, única Academia autorizada para expedir diplomas de competencia en la materia.

IDIOMA INGLES: Nuestros profesores nativos americanos, adoptan sistemas especiales en uso en Colegio y Universidades americanas, para el uso de las lenguas garantizando la eficiencia y práctica de los mismos.

A los estudiantes de otras Academias, ofrecemos una clase de Taquigrafía Alta, atendida por perito Taquígrafo sin competencia.

Clases personales, clases prácticas.

Director:
R. FERRER FERNANDEZ
Manzana de Gómez, 201-202.
Teléfono A-4963-4481.
C 8614 3d-31

BAILES. PROF. MARTI
Innovaciones en los bailes modernos, enseñanza práctica de Fox trot, One-Step, als, Schottis, Paso-doble, Danzón, Tango, etc. Clases particulares y a domicilio Informan, de 3 a 7 y de 8 a 10 p. m., en Aguila, 101, bajos. Teléfonos A-6838 y A-8006.
40550 14 nv.

PROFESORA DE TAQUIGRAFIA y mecanografía, para niñas y señoritas. Señorita Restoy. Encarnación, 31, esquina a San Benigno.
39203 2 n

SESORITA, PROFESORA DE INStrucción, se ofrece para dar clases a domicilio. Teléfono M-1197.
40574 2 n

PREPARARSE

Para el porvenir, estudiando la Taquigrafía, Mecanografía, Inglés y Contabilidad, pero al hacerlo procure escoger una buena Escuela Comercial.

"LA ACADEMIA PITMAN," por su método ha merecido la autorización de expedir DIPLOMAS de competencia estenográfica por parte de los inventores del sistema.

En esta Academia las clases son personales, porque el tiempo es limitado. Si usted está interesado en estas materias, apresúrese a inscribirse.

Clases de Contabilidad por un experto contador, con un número limitado de alumnos.

Nuestra enseñanza es honrada. No pretendemos engañar con ofrecimientos a las personas que deseen instruirse en estas materias.

Estricta seriedad, moralidad y honradez.

C 8613 3d-31

GANE $150 MENSUALES
Hágase taquígrafo-mecanógrafo en español, pero acuda a la única Academia que por su seriedad y competencia le garantiza su aprendizaje. Baste saber que tenemos 250 alumnos de ambos sexos dirigidos por 16 profesores y 10 auxiliares. De las ocho de la mañana hasta las diez de la noche, clases continuas de tenedurías, gramática, aritmética para dependientes, ortografía, redacción, inglés, francés, taquigrafía Pitman y Orellana, dictáfono, telegrafía, bachillerato, peritaje mercantil, mecanografía, máquinas de calcular. Usted puede elegir la hora. Espléndido local, fresco y ventilado. Precios bajísimos. Pida nuestro prospecto o visítenos a cualquier hora. Academia "Manrique de Lara." San Ignacio, 12, altos, entre Tejadillo y Empedrado. Teléfono M-2766. Aceptamos internos y medio internos para niños del campo. Autorizamos a los padres de familia que concurran a las clases. Nuestros métodos son americanos. Garantizamos la enseñanza. San Ignacio, 12, altos.

Enseñanza práctica y rápida de Sombreros y Corsés.

Por el moderno sistema Martí, que en reciente viaje a Barcelona obtuvo el título y Diploma de Honor. La enseñanza de sombreros es completa: formas, de alambre, de paja, de esparti sin horma, copiando de figurín, y flores de modista.

Sra. R. Giral de Méndez.
CALLE CONSULADO, 98, 2o.

COLEGIO "FROEBEL." NEPTUNO, 109. Teléfono M 1197. Este Colegio ofrece a los padres de familia la seguridad de una sólida instrucción. Admite pupilas, medio pupilas y externas. Se dan clases de piano, pintura y el idioma inglés por el cual no se cobra extra. Pídanse prospectos.
40573 2 n

¡¡PROGRESE!!

LA GRAN ACADEMIA COMERCIAL
"J. LOPEZ"
San Nicolás, 35. Teléfono M-1036.
Es en toda Cuba, la que mejor y más pronto enseña, así como la única que coloca gratuitamente a sus discípulos a fin de curso; y esto, que es hartamente sabido y probado, queda aún más patentizado con los siguientes datos y hechos:

DATOS: Taquigrafía, en sólo 36 lecciones. Mecanografía, al tacto, en dos meses. Inglés comercial y práctico, en un año. Peritaje mercantil completo, seis meses. Teneduría de libros, cuatro meses.

HECHOS: Los siguientes individuos se graduaron en septiembre (en sólo tres meses de estudios) y ya han sido colocados en importantes casas de comercio:

Taquígrafos y Mecanógrafos, en inglés y español, señorita Mercedes Dalmau, de Camagüey; Federico Pérez, de la Habana. Taquígrafos y Mecanógrafos en español, Alfonso Olazarra, de San José de las Lajas; Victoriano Solórzano; señorita Blanca Rosa Batallán, Camagüey; Antinógenes Romaguera, de Guanabacoa; María Romero, de Marianao; Elena de la Concepción; José R. Camejo; Rosalina Pérez; Luis Carrio; Julio Padrón.

PRECIOS REDUCISIMOS
AJUSTES CONVENCIONALES
37157 3 n

PROFESORA DE CORTE Y COSTUra sitema Martí y bordados a máquina, desea dar clases a domicilio. Informan: Oficios, 78, altos.
39570 5 nv.

ACADEMIA PARISIEN "MARTI"
Academia Modelo, única en su clase en la Habana con la credencial que me autoriza para dar títulos y diplomas de honor otorgados por la señora inventora. Directora: señora Felipe P. de Pavón. Corte y costura, sombreros, corsés, pintura oriental, encajes peinados flores, cestos de papel crepé y rafia, se enseña hacer el cordón para los cestos Se venden los métodos de Corte y Costura "Martí" y Corsés Se admiten internas Se admiten ajustes para terminar pronto Se garantiza la enseñanza, la Directora de esta Academia lleva 25 años de práctica en la confección de vestidos, sombreros y corsés En sombreros y vestidos es la más aventajada, pueden verse los sombreros confeccionados por las alumnas siempre expuestos en las vidrieras como también otras labores. Las flores se enseñan gratis a las alumnas de la casa, y los cestos solo cobro $5 por la enseñanza completa Habana 63, altos, entre O'Reilly y San Juan de Dios Informes en la Academia y por Correo. Va a domicilio.
40103 15 nv.

UNA SESORITA AMERICANA, QUE ha sido durante algunos años profesora en las escuelas públicas de los Estados Unidos, desea algunas clases, porque tiene algunas horas desocupadas Miss H. Refugio, 27, altos.
37345 2 nv.

BAILE, BAILE, BAILE. NO BAILEN porque vean bailar. Aprendan a bailar con sus reglas para que puedan competir con ese acto social. Prof. P. Lahullin. Amistad, 83, da clases a domicilio, a jóvenes y señoritas.
40594 2 n

ACADEMIA "SAN MARIO"
Reina, 5, altos. Teléfono M-9373. Aprendizaje fácil y rápido de Teneduría de Libros, Taquigrafía "Pitman," Mecanografía al tacto, con Ortografía, Aritmética e Inglés. Clases de día y noche y por correspondencia. Pida el prospecto. Director: Luis García Díaz.

Para ganar buen salario
y sin mucho trabajar
es menester estudiar
en la Academia "San Mario."
40433 3 n

ACADEMIA CASTRO
Clases de Cálculo y Teneduría de Libros, por procedimientos moderadísimos, hay clases especiales para dependientes del comercio por la noche, cobrando cuotas muy económicas. Director: Abelardo L. y Castro. Luz, 24, altos.

PROFESORA, DISTINGUIDA, CON TItulos de idiomas, música, etc., gran experiencia en la enseñanza, excelentes referencias de Europa y América, desea colocación como profesora, dama de compañía o chaperone. Sueldo de $70 en adelante. Señorita Stemonut. Concordia, 8, bajos. Teléfono A-8842.
40006 1 oc

Academia de inglés "ROBERTS"
Aguila, 13, altos.
LAS NUEVAS CLASES PRINCIPIARAN EL DIA 2 DE NOVIEMBRE
Clases nocturnas, 6 pesos Cy. al mes. Clases particulares por el día en la Academia y a domicilio. ¿Desea usted aprender pronto y bien el idioma inglés? Compre usted el METODO NOVISIMO ROBERTS, reconocido universalmente como el mejor de los métodos hasta la fecha publicados. Es el único racional, a la par sencillo y agradable; con él podrá cualquier persona dominar en poco tiempo la lengua inglesa, tan necesaria hoy día en esta República. 3a. edición, pasta $1-50.
40339 30 n

"ACADEMIA VESPUCIO"
En esta Academia se enseña inglés, taquigrafía, mecanografía, aritmética y dibujo mecánico. Precios bajísimos. Se coloca gratuitamente a sus discípulos a fin de curso. Director: Profesor F. Heitzman, Concordia, 91, bajos.
40208 26 nv.

ESCUELA AMERICANA EN TIERRA cubana. Instrucción elemental y superior. Buen pindergarten. Se puede poner su niño a pupilo, medio pupilo o externo. Oportunidad muy especial para aprender inglés. Clases nocturnas. Precios módicos. Dirigirse al director: W. B. Miller. M. A. Zulueta y Dragones. Teléfono A-2755.
40284 6 n

ACADEMIAS ESPECIALES DE INglés, una en Lamparilla, 59, altos, entre Aguacate y Villegas y la otra en Luz, 17, altos, Habana. Director: C. F. Manzanilla
39555 5 nv.

A los Directores de Colegios.
Me ofrezco a explicar perfectamente los programas de Matemáticas de la Segunda Enseñanza, particulares y a domicilio. Escríbame: F. Ezcurra, Villegas, 46.
36985-86 4 nov.

INGLES PRACTICO
Maestra competente da clases en casa y a domicilio, a principiantes y discípulos avanzados. Método sencillo, especialidad en enseñar la conversación y la pronunciación correctamente. Dirigirse a Miss Surner; de 7 a 9 p. m. Amistad, 91, altos, entre Barcelona y Dragones.
40414 8 n

UNA PROFESORA EXPERIMENTADA, de muy buenas referencias de las mejores familias, desea dar clases de francés a señoras y niñas. Informes al Teléfono A-8009. San Miguel, 210.
39674 10 n

A LAS NOVIAS QUE ESTEN PARA CONTRAER MATRIMONIO
Podemos ofrecer el servicio de bodas mejor que se conoce en la Oabana, con los automóviles más elegantes, Cadillac Lemousine y un elegante Cabriolet. También tenemos automóviles de lujo para paseos y viajes de bodas y recepciones. Automóviles Cunninghan. Admitimos abonos por días, meses, semanas y temporadas. Pregunten siempre por Méndez y Alvarez, mencionando el título de este periódico.
ESTABLO "EL PRADO"
CHAVEZ, 1, ENTRE ZANJA Y SALUD.
Teléfonos A-4796. M-9002.
40083 a n

PELUQUERIA "JOSEFINA"
AVENIDA DE ITALIA, 54.
Masaje: 50 centavos.
Manicure: 50 centavos.
Arreglar las cejas: 50 centavos.
Teñidos de pelo, del color que se desee, con la **Tintura "JOSEFINA"** que es la mejor.
Corte y rizado de pelo a niños.
C 7212 1 nv

HACER UNA OBRA MAESTRA DE SU PERSONA
Es seguramente el más fino de los artes. Usted puede ser tan atrayente y bella como la que más lo sea, siguiendo el método de ELIZABETH ARDEN, la especialista más entendida en el cultivo de los encantos femeninos. Su libro "EN POS DE LA BELLEZA" le dirá cómo limpiar, estimular y alimentar su cutis; cómo volver firme y juvenil los contornos de su cara; cómo aumentar los encantos de su busto, hombros, manos, ojos, cejas, pestañas y su cabello. Sus famosas preparaciones preveen todas las necesidades del TOCADOR y suple el remedio para TODAS las imperfecciones de la fisonomía. Una descripción completa de los específicos de Miss Arden, con todas las instrucciones necesarias para su uso, se encuentran en el folleto "EN POS DE LA BELLEZA" que se envía gratis a quien lo solicite por el Teléfono A-8733 o escribiendo al APARTADO DE CORREOS. 1915, Habana.

Las preparaciones de Miss Arden se envían a domicilio si se piden por el Teléfono A-8733, y se venden en la "CASA DE HIERRO," Obispo, 68, y en la peluquería "COSTA," Industria, 119.
C 8520 ind 26 oc

Compra y Venta de Automóviles y Carruajes

AUTOMOVILES

COMPRO AUTOMOVIL DE MARCA conocida, siete pasajeros, que esté en buenas condiciones; pago chek intervenido; de último precio. Dirigirse al Apartado 2549.
40560 4 nv.

SE VENDE POR NECESIDAD, FLAmante automóvil Nacional, de 12 cilindros, tipo Sport, de 4 pasajeros, ha recorrido solamente 8.000 millas, color azul Rolls Roice; costó nueva $7.000, se sacrifica en $3.500, efectivo o chek o se cambia por otra de 7 pasajeros, marca conocida; puede verse en Morro, 26. Informan en Morro, 10; preguntar por Claudio, o en Tejadillo, 5, altos.
40562 4 nv.

AUTOMOVIL BUICK, SE VENDE UNO particular, con 5 gomas, en $1,400; puede verse de 8 a 9 a. m. y de 1 a 2 p. m. en San Lázaro, 480 bajos; dos cuadras después de Infanta.
40551 2 nv.

DODGHE BROTHERS: SE VENDE uno de tres meses de uso, pintura de fábrica y gomas de cuerda nuevas. Tiene chapa particular 1122. Se puede ver en Morro, 20.
40577 5 n

STUTZ
Se vende uno en 4.000 pesos, tipo Sport, de cinco pasajeros, poco uso, acabado de pintar. Se vende a plazos. Su dueño, Amistad, 136, García y Compañía.

AUTOMOVIL
Se vende una máquina "Cole", ocho cilindros, completamente nuevo, por ausentarse su dueño. Para verlo e informes: Morro, 5-A. Teléfono A-7055. Habana.
38090 7 nov

SE VENDE UN AUTOMOVIL Renault, de 40 caballos, en perfecto estado de funcionamiento. Informes; I-1844.
39996 1 n

S.O.S
ACUMULADORES
De marca acreditada.
Con garantía de dos años.
PRECIOS DE $35 A $45.
Los hay para "Dodges," "Hudson," "Cole," "Jordan," "Chandler," "Studebaker," "Buick," "Ford" y para todos los carros y modelos.
Gran surtido de placas, separadores y materiales para reparar acumuladores.
DIAZ
Zulueta, 36½. Habana.
Pida Catálogo.
3 n

JORDAN: SE VENDE UNO, DE 7 PAsajeros, tan bueno como nuevo, flamante, con dos gomas Goodyear, sin estrenar. Se admite cheque intervenido a satisfacción del vendedor. Véase en San Lázaro, 99, esquina a Blanco.
40129 5 n

DODGHE, COMO NUEVO, SE VENDE por no poderlo atender, con chapa de alquiler. Verlo y tratar: Concordia, entre Hospital y Espada, garaje Victoria.
40454 2 n

SE VENDE UNA LANCHITA DE GAsolina, de 16 pies largo, motor Palmer, 3 y medio caballos fuerza. Preguntar por Alfredo. A-4891. Precio $500
40272 3 n

POR TENERME QUE EMBARCAR, vendo una máquina Chevrolet, en muy buenas condiciones. Informan: cantina de La Polar. Puentes Grandes.
38374 10 n

GANGA, A PRIMERA OFERTA ENtrego una máquina Chandler, de 7 asientos, con seis ruedas de alambre, con una pintura de las más finas y con sus reflectores niquelados y sus faroles y todo nuevo. Propia para persona de gusto. El que la ponga precio se quedará con ella. Se admiten cheques intervenidos. Informan. Andrés Rodríguez, Mercaderes número 11, Departamento 22.
40412 2 nov.

AUTOMOVIL NATIONAL: SE VENDE uno, con motor recién ajustado, en magníficas condiciones de trabajo, cinco ruedas de alambre, con sus correspondientes gomas nuevas. Puede verse de 8 a 11 y de 1 a 5, en Calzada del Cerro, 605, antiguo. Teléfono A-9623. Informa: Pérez. No trato con corredores.
39981 1 n

VENDO Y COMPRO GOMAS DE USO, de todas las medidas, tengo algunas nuevas, que doy baratas, las de Ford las pago mejor que más colegas, tengo gomas cosidas a máquina, para Ford. Taller reparación y vulcanización de gomas y cámaras, especialidad en las de cuerda. Avenida de la República, 352, entre Gervasio y Belascoaín.
39459 9 n

"MACK" Camiones "MACK"
El Más Poderoso
DE 1 A 7½ Ton.
CUBAN IMPORTING CO.
Exposición: Avenida de la República, números 192-194.

FORD NUEVO, VESTIDURA DE 100, se vende. Espada y Zanja, garage.
40295 1 nov.

GANGA: SE VENDEN DOS CAMIONES, de 2 y 2 y media toneladas. Pueden verse a todas horas en Sitios, 174. Informa: E. Vignier, en San Ignacio, 51, ferretería. Teléfono A-1574.
39989 5 n

VENDO AUTOMOVIL HUDSON COMpletamente nuevo, bien equipado, con 6 ruedas de alambre y sus gomas nuevas; admito pago con chek intervenido, de cualquier Banco; véame en Chávez, 1, entre Zanja y Salud; preguntar por Juan Méndez.
40084 3 nv.

CRIANDERAS
Compro carro cerrado cuatro ruedas, para un caballo, en buen estado y a precio módico. Teléfono I-2769.
40591 2 n

AVISOS

ASPIRANTES A CHAUFFEURS
$100 al mes y más gana un buen chauffeur. Empiece a aprender hoy mismo. Pida un folleto de instrucción, gratis. Mande tres sellos de a 2 centavos, para franqueo, a Mr. Albert C. Kelly. San Lázaro, 249. Habana.

INSTRUMENTOS DE MUSICA

GRAFOFONO VICTOR, NUMERO 3, se vende, con 42 discos, casi nuevos y de mucho gusto, se da barato. Lealtad, 31, bajos.
40457 6 n

COMPRO PIANOLA, 88 NOTAS, DE segunda mano, perfecto estado, buena marca y con rollos para mi uso, de 400 a $450 efectivo. Teléfono M-9158; de 7 a 11 a. m. Sánchez.
40276 1 n

PIANOS DE ALQUILER
VIUDA DE CARRERAS Y Co.
Prado, 119. Tel. A-3462

Suscríbase al DIARIO DE LA MARINA y anúnciese en el DIARIO DE LA MARINA

MAQUINARIA

VENDO UN TANQUE CERRADO, CIlíndrico de 7,000, otro de 3,000, otro 2,000 galones; otros abiertos de 2,000 y 1,500 galones; muy baratos.

CABLE DE ACERO, DE 1|2" 5|8" Y 1", en rollos de 600 a 700 pies, en magnífico estado y barato.

UN YIGUERE DE MANO, triple fuerza. Una viga de 35'x7", otra 30'x5" y otras de 4". Tubos de hierro de 1.1|4" igual que nuevos 200 quintales, 20 chapas de hierro de 16x8x1|4, propias para hacer tanques y en buenas condiciones. Aprovechen. Tubos fluses, en buen estado, de 4"x20, para caldera. Calzada Jesús del Monte, 185. Teléfono I-1356, Santabalia.
39801 2 nv.

JARRO Y CUERVO: ACABAMOS DE recibir 50 mulas de 7 cuartas y media, y 8 maestras de tiro; tenemos 4 bicicletas con aros y 6 carros de 4 ruedas, 2 caballos, un carro cerrado, propio para panadería. Atarés y Marina, 3, Jesús del Monte.
37737 4 n

VENTA DE MAQUINARIA
Un Tanque de Hierro, 35 pies de diámetro por 125 pies de altura, doble y treble remachado, butt-strapped, con planchuela de 1 1|4" en parte de abajo hasta 5|8" en la parte arriba. Capacidad 900.000 galones. Listo para entrega inmediata. National Steel Co. Lonja, 441, Habana.

CALDERA LOCOMOVIL
De 40 caballos, trabaja con carbón o petróleo. Puede verse en San Martín, 17. Teléfono A-6156.
39945 2 n

ANTI-INCRUSTADOR "GLYNN," PAra limpiar calderas de vapor. Barro-refractario "MAG," para construir hornos para bagazo y petróleo. C. J. Glynn. Apartado, 152. Habana.
37581 3 n

SE VENDEN 4 MAQUINAS, 31X20, DE sastre, nuevas completamente y una mesa 2 y medio metros, una id. metro y medio, 7 sillas, una plancha eléctrica, de 15 libras. Todo muy barato. Informes en la misma: María Bairuro. También se alquila el local.
40330 3 n

SE DESEA COMPRAR DINAMO ACOplado a motor de vapor, de 50 a 75 ks., aunque tenga algún uso. Corriente directa. Dirijanse al Apartado 2074. Habana.
40338 12 n

MISCELANEA

ARENA Y PIEDRA
Arena, a 3.75 pesos metro, sobre carros, Habana. Piedra rajón, superior, a 2 50 pesos metro, carros Habana. Compro hasta 30 toneladas railes vía ancha. Pedro Rubí, Manzana de Gómez, 433.
40440 5 nov.

Se traspasa un teléfono, muy barato. Informarán en Hospital, 29.
40510 1 nov.

ARENA SILICE
Tenemos existencia y se vende en todas cantidades. San Martín, 17. Teléfono A-6156.
39943 2 n

SE VENDE UNA MAGNIFICA PAILA francesa, de doble fondo, toda de cobre. Encarnación, 3, entre San Indalecio y San Benigno, Jesús del Monte. De 1 a 6.
39651 5 nov.

ARTES Y OFICIOS

RETRATOS MILAGROSOS DE CUBA y Canarias, de todos tamaños, se venden. De Cuba, el verdadero Jesús Nazareno de Arroyo Arenas, de las épocas; dos del año 1900 y la verdadera Virgen de la Caridad del Cobre. De Canarias, la Soledad, el Rosario, el Carmen, la procesión de la Semana Santa y vista. Cuba, 44, Rodríguez, fotógrafo canario.
40619 3 nov.

Suscríbase al DIARIO DE LA MARINA y anúnciese en el DIARIO DE LA MARINA

CASAS, PISOS, HABITACIONES, TIENDAS, OFICINAS, ALMACENES, HOTELES Y CASAS DE HUESPEDES

ALQUILERES

RADIO DE LA CIUDAD, VEDADO, JESUS DEL MONTE, VIBORA, CERRO, LUYANO, GUANABACOA, REGLA, MARIANAO, etc.

HABANA

SE ALQUILAN LOS MODERNOS Y ELEgantes bajos, para un matrimonio de gusto, Campanario, 168. Informan en la misma, de 9 a 11 y en San José, 65, bajos.
40611 — 2 nov.

SE ALQUILAN LOS MODERNOS BAjos, preparados para pequeño establecimiento, Campanario, pegado a Estrella. Informan en San José, 65, bajos.
40613 — 2 nov.

LA ESQUINA DE O'REILLY Y COMpostela, se alquila; se da contrato, sin regalía; su precio $150 libres para los dueños; la llave en El Louvre, O'Reilly y Habana. Informan: Teléfonos 1-1028 e 1-7403.
40564 — 9 nv.

REINA, 85

Se alquila esta espaciosa casa, esquina de fraile, propia para oficinas, almacén o casa de huéspedes. Para informes: llame Teléfono A 3661.
40558 — 2 n

REGALIA: A LA PERSONA POR CUYO conducto logre yo conseguir un moderno piso alto, con cuatro habitaciones, sala, saleta, comedor y cuarto de baño con servicios sanitarios. Ha de ser en el tramo comprendido entre Galiano y Prado, Neptuno y Malecón. Informes a: Apartado de Correos, 2392 y Teléfono A-7323.
40393 — 2 n

Reina, 28, se alquilan los altos, en $260, con sala, saleta, comedor, cuatro cuartos, con sus servicios y en la azotea tres cuartos con servicio. Informan: F-2134.

SE ALQUILA UNA ACCESORIA, EN la calle de Luz, 48, para una oficina.
40466 — 1 n

SE ALQUILA EL 2o. PISO DE LA CAsa, acabada de construir, de 3 pisos, sita en San Rafael, 152, entre M. González y Oquendo. Sala, saleta, 4 cuartos, baño familiar, comedor, cocina, cuarto y baño de criados. Gana $180 y fiador. Informan: Cuba, 23. M-2397. A-6921.
40501 — 5 n

Para taller de confecciones u otra industria pequeña, se alquila la sala, saleta, dos cuartos grandes de la casa San Miguel, número 121. En la misma informan.
40317 — 1 nov.

SE ALQUILAN LOS BAJOS DE LA CAsa calle de San José, 216, compuestos de sala, saleta, 3 cuartos, comedor al fondo, baño, cuarto y servicios de criados. Informan: Aguiar, 116, departamento 30. Teléfono A-5205.
39283 — 2 oc.

BUSCA CASA? AHORRE TIEMPO Y dinero. El Bureau de Casas Vacías, Lonja del Comercio, 434, letra A, se las facilita como desee. Lo ponemos al habla con el dueño. Informes: gratis; de 9 a 12 y de 2 a 6. Teléfono A-6560.
39051 — 4 n

SE ALQUILAN PARA OFICINAS LOS altos de la casa Lamparilla, 29, entre Compostela y Habana. En la misma informarán.
39499 — 4 nov.

Señores almacenistas o comisionistas: alquilamos un local propio, para depósito u oficinas. Precio $85. Compostela, 115, casi esquina a Muralla. Teléfono M-1981.
39730 — 1 n

SE ALQUILA, ACABADO DE FABRIcar, unos hermosos altos, con todos los servicios modernos y espléndidos. 23, esquina a H.
40360 — 2 n

OPORTUNIDAD: SE CEDE, MEDIANte regalía, el contrato de una casa propia para almacén o comisionista, con depósito, admito check intervenido de cualquier Banco. Para informes: dirigirse al señor Merino. Acosta, 81, casi esquina a Picota.
40368 — 3 oc

MAGNIFICO LOCAL PARA OFICINA: se alquila o traspasa un contrato de un local magnífico para oficina, con aproximadamente setecientos ochenta metros cuadrados, en lugar céntrico. Para informes dirijanse a: Departamento Comercial, Ferrocarriles Unidos. Estación Central.
40352 — 4 n

VEDADO

PARA AMERICANAS

Para una familia americana, se neiesita una casa con muebles, amplia y de confort, con sus 4 cuartos para la familia y 2 de criados, garaje, buenos jardines, etc. Vedado, Marianao, Almendares, Buen Retiro, Country Club Park, Beers y Co. O'Reilly, 9 y medio.
C 6569 — 4d-28

EN EL VEDADO, SE ALQUILA UNA casa, acabada de construir, en la calle 35, entre 2 y 4. Informan en la misma o en C y 29, Vedado.
39669 — 4 nv.

Vedado: se alquilan los bajos de la casa 17, número 265, entre D y E, en $350. Están próximos a desocuparse. Tiene garaje. Informes. Teléfono M-3332.
40524 — 2 nv.

CERRO

SE ALQUILA UN HERMOSO CHALET en el Reparto Mendoza; con portal, sala, saleta, cuatro cuartos grandes, baño completo, cocina, comedor, servicios para criados y gran patio. Informa su dueño. Industria, 124, altos.
39952 — 2 nv.

EN LA VIBORA, CALLE DE LUZ, 2, bajos, se alquila una espléndida sala, con salida independiente.
40548 — 2 nv.

JESUS DEL MONTE, VIBORA Y LUYANO

SE ALQUILA CASA NUEVA, TRES cuartos, sala y comedor. Manuel Pruna entre Calzada y Pedro Pernas. Luyanó. Informan: O'Reilly, 69.
40525 — 3 nv.

EN LA VIBORA: PROPIO PARA ROdega, se alquila local. Milagros, esquina a Príncipe de Asturias. Informa: Prados, Amargura, número 11. Teléfono A-6497.
C 8616. — 8-d. 31.

AVISO: SE ALQUILA UNA CASA PAra comercio, en Galiano, acera de los pares, con cuatro años y medio de contrato. Para informes: Galiano, número 44, mueblería Alonso.
39063 — 1 nov.

MARIANAO, CEIBA, COLUMBIA Y POGOLOTTI

SE ALQUILA, EN BUENA VISTA, 2 casas a $50 y a $35, varios departamento, una cuadra del paradero de Orfila. Vaquer, calle 3 y C.

SE ALQUILA, REPARTO ALMENDAres, un chalet, tiene garaje, sin estrenar, o se vende; en la misma se enseña. $220. Vaquer.
40419 — 6 n

CHALET "VILLAGARCIA"

Situado en la falda de la Loma del Mazo, a una cuadra del pintoresco Parque Mendoza (Víbora), acabado de construir, se alquila. Tiene dos plantas. En los bajos, sala; gabinete, biblioteca, comedor, cocina, pantry, servicios sanitarios, garage, cuarto de criados, jardín y patio. En los altos, cinco espaciosos y ventilados dormitorios, baños de lujo y terraza. Informan en casa de la señora condesa viuda de Rivero. Loma del Mazo. Teléfono I-2754. I-2841.
C 8568 — Ind 28 oc.

VARIOS

VENDO EL CONTRATO DE ARRENdamiento, por 5 años, de una finca muy cerca de esta ciudad, en carretera, casa, 3 pozos, gallinero, chiquero, 2 caballerías de buena tierra; 26 cabezas de ganado, gallinas, arboleda; y muchos frutos menores a cosechar; un gran negocio. Acepto pago con checks sobre cualquier Banco. Dirigirse a: Oscar Huguet. Calixto García, 51, Guanabacoa. Teléfono No. 5000. División de Guanabacoa.
39980 — 15 n

HERNIAS Y DEFORMIDADES

Vendaje francés sin muelle ni aro que moleste, garantizo la contención de la hernia más antigua. Desviación de la columna vertebral: el corsé de aluminio, patentado, no oprime los pulmones, como los anticuados de cuero y yeso y puede usarlo una señorita sin que e note. **VIENTRE ABULTADO** o caído es lo más ridículo y origina graves males: con nuestra faja ortopédica se eliminan las grasas sensiblemente. Riñón flotante; aparato graduador alemán, que inamoviliza el riñón, desapareciendo en el acto cuantos dolores y trastornos gastro-intestinales sufra el paciente, lo que nunca ocurre con la antigua faja renal. Pies y piernas torcidos y toda clase de imperfecciones. Consultas: de 12 a 4 p. m.

Sol, 78. Teléfono A-7820.
PIERNAS ARTIFICIALES DE ALUMINIO PATENTADAS
EMILIO P. MUÑOZ
Ortopédico Especialista de París y Madrid.

NAVE DE 1.500 METROS

Y 12.000 de terreno, se alquila, con ramucho de ferrocarril. Informan: San Martín, 17. Teléfono A-6156.
39944 — 2 n

HABITACIONES

HABANA

En casa acabada de construir se alquilan habitaciones, con lavabos de agua corriente, muy ventiladas. Monserrate, 93.
40321 — 3 nov.

SE ALQUILAN DEPARTAMENTOS CON balcón a la calle, muy grandes y frescos, para oficinas y un cuarto interior para hombres solos. Arsenal, 2 y 4, altos, frente a la Terminal.
40616 — 7 nov.

EN PAULA, 18, BAJO, DERECHA, ENtre Cuba y San Ignacio, se alquilan sala, comedor y dormitorio, amueblados o sin amueblar, luz eléctrica, cocina de gas y agua siempre. Para tratar: de 2 a 4.
40618 — 2 nov.

UN CASA DE FAMILIA RESPETABLE se admiten seis u ocho abonados para comer. Han de ser personas de moralidad. Informan: Manrique, 48.
40516 — 1 nov.

SE ADMITE COMPASERO DE CUARto, por nueve pesos. Ha de ser persona de moralidad y tener quien lo recomiende. Apodaca y Economía, bodega, E. Suárez.
15817 — 2 nov.

SE ALQUILA UNA HABITACION ALta, fresca y ventilada, con todo el servicio moderno e independiente y terraza, a señora sola o matrimonio sin niños. Informan en Acosta 82, altos, y se alquila otra habitación a hombre solo.
40601 — 2 nov.

EN SALUD, 5, ALTOS, INFORMAN DE un departamento, con dos habitaciones y balcón. No se puede lavar ropa. En la misma informan de una habitación amueblada para hombres solos, en casa de familia. Se desean personas de moralidad.
40598 — 3 n

Obispo, 90, primer piso. Para oficina, gabinete, consultorio, barbería u otra industria por el estilo, se alquila una sala, con balcón y dos puertas, muy fresca; y otro departamento con saleta.
40542 — 2 nv.

EN CASA DE MORALIDAD, SE ALquila una habitación, buen servicio sanitario, gas y electricidad. Informan: Suárez, 108, bajos.
40445 — 1 n

EN LOS ESPLENDIDOS ALTOS DE Lamparilla, 60, acabados de fabricar, con todos los adelantos modernos, servicios sanitarios y escalera mármol, se alquilan habitaciones y departamentos como para oficinas u hombres solos, matrimonios sin niños. No se puede cocinar. En la misma informan: de 11 a. m. a 5 p. m.
40446 — 2 n

SE ALQUILA UNA ESPLENDIDA HAbitación, con dos balcones a la calle, próxima al Parque Central, para oficina o hombres solos. Para informes: llame al Teléfono M-3143.
40592 — 2 n

SE ALQUILA, EN CASA MUY BONIta y de familia decente, una magnífica sala, con dos ventanas a la calle, a matrimonio sin niños, siendo también muy apropósito para oficina o consultorio. Salud, 27, altos, a una cuadra de Reina y 2 de Galiano.
40477 — 2 n

"PALACIO PIÑAR"

Virtudes, 69, esquina Galiano. Habitaciones inmejorables, con balcón a la calle, comidas de primera por un buen cocinero y servidas por personal amable y asesdo. Teléfono A-6355.
40470 — 28 n

HOTEL FRANCIA

Gran casa de familia. Teniente Rey número 15, bajo la misma dirección desde hace 36 años. Comidas sin horas fijas, electricidad, timbres, duchas, teléfono. Casa recomendada por varios Consulados.
40325 — 5 n

LA PARISIEN, CASA PARA FAMIlias, San Rafael, 14, entre Consulado e Industria; espaciosas habitaciones con toda asistencia; precios módicos.
40216 — 6 nv.

SE ALQUILAN DOS HABITACIONES grandes, juntas, únicamente. Tienen luz eléctrica y teléfono. Neptuno, 57. Ilbrería informan.
40463 — 1 nov.

HOTEL MAC ALPIN

Lujosos departamentos y habitaciones amuebladas, para familias estables, con todos los adelantos modernos, elevador, etc., en lo más céntrico de la Habana. Tejadillo y Villegas, frente al nuevo Palacio Presidencial. Teléfono A-9099.

HOTEL CALIFORNIA

Cuartales, 4, esquina a Aguiar. Teléfono A-5032. Este gran hotel se encuentra situado en lo más céntrico de la ciudad. Muy cómodo para familias, cuenta con muy buenos departamentos a la calle y habitaciones desde $0.60, $0.75, $1.50 y $2.00. Baños, luz eléctrica y teléfono. Precios especiales para los huéspedes estables.

HOTEL MANHATTAN

El más moderno e higiénico de Cuba. Todos los cuartos tienen baño privado y teléfono. Precios especiales para la temporada de verano. Situado en el lugar más fresco y ventilado de la Habana: frente al Malecón. Gran café y restaurant. Precios módicos. SAN LAZARO Y BELASCOAIN. Teléfonos A-6393 y A-0099.

HOTEL "EL CRISOL"

De Braña, Hermano y Vivero; todas las habitaciones con servicio privado y agua caliente. Lealtad, número 102, esquina a San Rafael. Teléfono A-9158.
38151 — 8 nv.

HOTEL PALACIO COLON

Manuel Rodríguez Filloy, propietario. Teléfono A-4718. Departamentos y habitaciones bien amuebladas, frescas y muy limpias. Todas con balcón a la calle, luz eléctrica y timbre. Baños de agua caliente y fría. Plan americano; plan europeo. Prado, 51. Habana, Cuba. Es la mejor localidad en la ciudad. Venga y véalo.

EN FAMILIA PRIVADA, SE ALQUILA una ventilada habitación, casa moderna, solo a caballeros. Oficios, 16, entrada por Lamparilla.
40020 — 2 n

SE ALQUILAN 2 HERMOSAS HABITAciones, altas, a matrimonios sin niños o familia sola. Monte, 298, entre Estévez y Pila, Locería.
39982 — 2 n

Aguila, 113, altos, esquina a San Rafael. Casa de huéspedes. Amplias y ventiladas habitaciones, con lavabos de agua corriente.
40147 — 15 n

EL ORIENTE

Casa para familias. Espléndidas habitaciones con toda asistencia. Zulueta, 36, esquina a Teniente Rey. Teléfono A-1628.

HOTEL IMPERIAL

Casa para familias recientemente abierta. Se alquilan habitaciones y departamentos amueblados con elegancia y confort, con o sin comida. El punto más saludable de la Habana, a media cuadra de la Universidad. San Lázaro, 504. Teléfono A-9446.
37643 — 3 nv

HOTEL ROMA

Este hermoso y antiguo edificio ha sido completamente reformado. Hay en él departamentos con baños y demás servicios privados. Todas las habitaciones tienen lavabos de agua corriente. Su propietario, Joaquín Socarrás, ofrece a las familias estables, el hospedaje más serio, módico y cómodo de la Habana. Teléfono: A-9268. Hotel Roma: A-1630. Quinta Avenida. Cable y Telégrafo "Romotel."

SE ALQUILAN HABITACIONES amuebladas, independientes, con balcón a la calle. Consulado, 59, altos.
39739 — 1 n

ALQUILO DOS ESPACIOSAS HABITAciones, comedor, cocina, baño y servicios, patio y traspatio, todo grande, en casa nueva, de cielo raso, a una cuadra del paradero de Luyanó. Informes: Amistad 69, esquina a San José. Revilla y Fernández.
40164 — 5 n

SE ALQUILA UNA HABITACION, GRAde, a personas mayores, sin niños: San José, 137, moderno, altos.
40453 — 1 n

MATRIMONIO CON UN NIÑO, DEsea alquilar un departamento ventilado, de dos habitaciones, cocina y servicio, con vista a la calle. O. M. Apartado 1978.
40081 — 3 nv.

SE ALQUILAN ESPLENDIDAS Y FREScas habitaciones, para uno y dos caballeros. Magníficos baños, teléfono y luz toda la noche; módicos precios. Aguacate, 86, altos.
40225 — 6 nv.

VEDADO

VEDADO, LINEA, 140, ESQUINA A 14, se alquilan habitaciones amuebladas, altas y bajas, amplias y ventiladas, con salida a la calle. Teléfono F-2598.
40539 — 7 nv.

Compra y Venta de Fincas, Solares Yermos y Establecimientos

COMPRAS

SE COMPRA UNA CASA, HASTA 10 mil pesos, en las Calzadas del Cerro o Jesús del Monte, o dentro de la Habana; no importa que sea antigua. Informan: Teléfono I-3293, o Cerro, 871, después de las 6. Ortiz.
40480 — 5 n

SE DESEA COMPRAR UN GARAJE, con capacidad para cincuenta máquinas, que esté situado entre las calles de Neptuno, Belascoaín, Malecón y Zulueta. Dirigirse personalmente o por escrito: a Prado, 33, bajos; de 4 a 5 p. m.
40506 — 6 n

COMPRO CASAS

VEDADO: Parte alta. Compro casa de una planta, de $15.000 a $20.000 y otra de $40 a $50.000, siempre que el precio sea razonable.

HABANA: Compro casa de Belascoaín a Prado, de $10 a $20.000.

VIBORA: Compro casa que tenga traspatio amplio y que esté al lado derecho de la Calzada, de $15 a $18.000.

ELIAS CASTANEDO
Banco Canadá, 402.
Teléfono M-2468.
C 8571 — 5d-29

COMPRO CASA: EN LA HABANA vieja, que no pase de $10.000 más o menos, $8.000 en chek. Banco Solvente. $2.000 efectivo. Teléfono M-9188; de 7 a 9 a. m. Sánchez.
40275 — 1 n

COMPRO CON DINERO EFECTIVO, en el acto, una casa en la Habana o sus barrios, que no pase de 15 mil pesos. Informan en Factoría, 6. Teléfono M-9333.
40276 — 4 n

VENTA DE FINCAS URBANAS

EN VENTA O ALQUILER: PRECIOSA casa, para el que desee vivir en la ciudad y en el campo. Está al terminarse; sólo a dos cuadras calzada (Línea de la Víbora). Sólida, fresca, bonito paisaje. Toda de hierro y cemento. Valor en venta: 9.500 pesos. Su dueño: Delicias, F. Teléfono I-1828.
40607 — 3 nov.

SE VENDE EN LO MEJOR DE LA HAbana, con urgencia, la casa de Corrales, 105, parte ancha, con amplio frente y seis habitaciones en cada planta; último precio: $32,000 reconocer $17,000 en hipoteca al 7 por ciento. Informan en Tejadillo, 5, altos.
40561 — 4 nv.

VENDO 3 CUARTOS, CON SU SERVIcio sanitario y pisos de mosaico, están en un terreno que mide 12 varas por 58 de fondo, lo doy a $8 vara. Yo lo que vendo es el terreno y entran los cuartos en ese precio, hay que desembolsar poco dinero, lo demás se le paga a la Compañía a razón de $10 mensuales; venga a verme para hacer negocio. En Octava, 44, Víbora.
40582 — 2 n

SE VENDE UN HERMOSO chalet en el Reparto Mendoza; con sala, saleta, 4 cuartos grandes, baño completo, cocina, comedor, servicios para criados. Informa su dueño en Industria, 124, altos.
39953 — 2 nv.

Horrorosa ganga: Luyanó, 189-A, se vende en 7.000 pesos y reconocer una hipoteca; tiene nueve departamentos. No está alquilada. 8 por 43. Manuel Arés. Obrapía, número 32, altos.
40052 — 2 nov.

¡¡AMBOS PERDEMOS DINERO!!

Usted y nosotros

Si no aprovecha esta ocasión para hacerse de una magnífica casa con poco efectivo. Véanos cuanto antes y entérese de las buenas ofertas que tenemos.

¡¡HAGALO AHORA!! PUJOL Y CIA.

Bienes e Inversiones. Departamento, 402. Banco del Canadá. Tel. M-2468.

ACEPTAMOS CHECKS CONTRA BANCOS.

TENEMOS DINERO PARA HIPOTECAS GRANDES Y PEQUEÑAS.
C 8571 — 5d-29

JUAN PEREZ

¿Quién vende casas?. . . . . PEREZ
¿Quién compra casas?. . . . . PEREZ
¿Quién vende fincas de campo? PEREZ
¿Quién compra fincas de campo? PEREZ
¿Quién toma dinero en hipoteca? PEREZ
Los negocios de esta casa son serios y reservados.
Belascoaín, 34, altos.

SE VENDEN

Tres lindos chalets, acabados de construir, estilo original, con todas las comodidades modernas. Situados en la acera de la sombra y brisa, frente al hermoso parque Mendoza, Víbora. Se admite parte en hipoteca a muy bajo interés. Informes: Cerro, 458. Teléfono A-8010.
40013 — 1 n

BUEN NEGOCIO

Vendo una casa, fabricación moderna, estilo europea, de 3 plantas, compuesta de 4 habitaciones, sala, saleta, comedor cada una; punto céntrico. En la misma vendo 3 tanques cerrados de 6.070 y otro de 5.000 y otro de 3.000 galones, 4 calderas verticales, de 10, 15, 20, 25 y 30 H., completamente nuevas. Apocada, número 51. Teléfono A-0755. C. F.
40061 — 4 nov.

EN EL VEDADO

Se vende o se alquila un chalet, que está casi terminado. Consta de dos plantas, con dos portales, recibidor, sala, livingroom-comedor, cocina, pantry, dos servicios y un cuarto de criados en la planta baja, escalera de mármol y otra de servicio; en la planta alta, seis cuartos y dos baños de lujo; amplio garage y cuarto de chauffeur; jardines. En la calle 2, entre 21 y 23. Informan en el teléfono F-1684.

VENDO SAN CARLOS, 94 A MEDIA cuadra del nuevo Frontón, de sala, saleta, tres cuartos, cuarto de baño corrido, moderno, agua corriente en los cuartos, con sus palanganeros, cocina de gas, grande; está vacía; su renta $125. En $14.500: pueden dejar el 8 por ciento $5.000. San Carlos, 100, informan.
40267 — 2 nv.

OJO: SE VENDE UNA CASA Y SEIS habitaciones, todo moderno, de ladrillo, en 8.000 pesos, en uno de los repartos de esta Capital. Se admite check intervenido. Misión y Someruelos, pregunten por el señor Meana; de 12 a 2 p. m.
40 — 2 n

ASEGURE SU DINERO Y SU PORvenir; por ausentarse su dueño, urge la venta de una parcela de terreno en Infanta y Benjumeda; se da umy barata. Su dueño en Manrique, 96
38311 — 10 n

EN $12.500 Y RECONOCER $8.000, AL 8 por 100, vendo una casa en San Lázaro, entre San Mariano y Vista Alegre, de 13.25X34.50, 5 cuartos, garaje, etc., está desocupada. El dueño: de 9 a 10 a. m. I-5157.
40485 — 1 n

JORGE GOVANTES

Casas, chalets y solares, dinero en hipoteca. Habana, 59. Teléfono M-9595.

LEALTAD, CERCA DE NEPTUNO, de dos plantas, sala, comedor, 6 cuartos, altos 7 cuartos. $65.000.

CONCORDIA, DE UNA PLANTA, MOderna, sala, saleta, 5 cuartos, garaje, mide 8X40. $48.000.

NEPTUNO, CERCA DE BELASCOAIN, mide 7X34, sala, saleta, comedor, 4 cuartos, altos cinco cuartos y cuarto de criados, moderna, precio $65.000.

ANIMAS, CERCA DE GALIANO, MIde 11X30, sala, comedor, 6 cuartos, cuarto criados. $18.000.

VEDADO

EN 3, CERCA DE 23, SALA, SALETA, comedor, hall, 6 cuartos, 4 cuartos de baño, cuarto de criados, garaje, construcción moderna. Precio $105.000.

C, CERCA DE 23, MIDE 22X30, CHAlet, vestíbulo, sala, saleta, 5 cuartos, garaje, $65.000.

17, CERCA DE PASEO, DOS PLANtas, sala, comedor, hall, tres cuartos, altos igual. $58.000.

CALLE 8, CERCA DE LINEA, SALA, comedor, 5 cuartos, garaje, baño completo, precio $50.000.

CALLE 12, CERCA DE PASEO, SALA, saleta, cinco cuartos mide 20X22, precio $36.000.

19, CERCA DE BASOS, SALA, SALEta, comedor, baño, altos 5 cuartos, tiene garaje, moderna, $50.000.

17, CERCA DE L, DOS PLANTAS, sala, saleta, comedor, 6 cuartos, hall, 2 baños. $100.000.

27, CERCA DE L, MIDE 12X50, SALA, hall, cinco cuartos, 2 cuartos criados, garaje. $35.000.

M, CERCA DE LA UNIVERSIDAD, 2 plantas, independientes, sala, comedor, 3 cuartos en cada planta, tiene garaje, precio $36.000.

CALLE 10, UNA PLANTA, SALA, COmedor, cuatro cuartos, esquina, cerca de Línea, $25.000.

25, CERCA DE J, ESQUINA FRAILE, sala, saleta, hall, 6 cuartos, 2 de criados, garaje, $75.000.

CALZADA, ESQUINA DE FRAILE, sala, saleta, cinco cuartos, 650 metros, precio $60.000.

CALLE A, CERCA DE LINEA, FRAIle, chalet, sala, saleta, cinco cuartos, precio $80.000.

CALLE A, CERCA DE 23, DOS PLANtas, sala, saleta, 3, altos igual, garaje, precio $40.000.

EN 11, ENTRE CALLES DE LETRAS, sala, comedor, saleta, cuatro cuartos, cuarto de criados, puede hacerse garaje, precio $35.000.

JORGE GOVANTES
HABANA, 59. TELEFONO M-9595.
37033 — 10 nv

SE VENDE LA RESIDENCIA MEJOR situada en la Calzada de Columbia, a una cuadra de las estaciones de Columbia y Buena Vista. Puede verse entre 7 y 11 a. m. Informes: Trocadero, 55, Díaz Irizar.
39846 — 8 n

SOLARES YERMOS

ADMITO CHECK DE LOS BANCOS Internacional y Español, por la compra de mis solares; muy bien situados, Víbora, Alturas de Almendares y Playa de Marianao; al mismo precio de antes de la moratoria. Informan: Empedrado, 41. Teléfono A-5829. Arango.
40547 — 6 nv.

Reparto San Andrés, Arroyo Naranjo. Solares desde $5 hasta $15 mensuales, con agua y luz eléctrica y a 15 minutos de la Habana, por el tranvía del Rincón. Informan: Empedrado, 34; departamento, 10.
39733 — 1 n

EL DIA 1o. LA PERTURBACION POlítica cesa y pronto cesará la moratoria. Cuba entra en su era feliz. El rey Momo se acerca para divertirnos a todos; los patos de la Florida abandonan sus playas repletos de oro que nos traen: las playas ofrecen un sonriente porvenir y sus Repartos son deliciosos; los bancos abundarán en oro; esta vez más que nunca, por eso ofrezco a usted solares en el Reparto Buena Vista, Alturas de Almendares. Por 454 pesos le traspaso la acción de cada uno de los de centro. Prevéngase. A Zulueta, 12, esquina a 13, Vedado. Teléfono F-1592. Taller de instalaciones eléctricas.
40417 — 4 n

GRAN NEGOCIO

Se vende un solar de esquina, acera de la brisa, en el Vedado, que tiene dos casas fabricadas, se da en buenas condiciones, como pago de ellas se admite un check certificado del Banco Internacional. Aprovechen esta oportunidad los que tengan saldo. Para más informes: Teniente Rey, 11. Departamento, 402; de 1 a 3.
39977 — 2 n

SE VENDE MEDIA MANZANA DE TErreno. Se vende en lo mejor del Reparto La Serafina, al lado del Buen Retiro, con sus buenas aceras. Mide 800 metros. Tiene de fabricación 250 y renta 120 pesos. Con todos sus servicios. No se admiten corredores. Su precio: 10.000 pesos. Informan en anja, 14, vidriera de tabacos. Preguntar por el señor Pérez.
40391 — 1 nov.

SE CEDE, EN LA VIBORA, UN SOlar de esquina, en A y 15, a $6.50 la vara, se vende por allí a $8, cerca de $2.000 de contado, el resto 6 por 100 anual. Dueño: Sa., número 21. I-5157.
40486 — 1 n

Vendo un solar en la calle 17, entre 26 y 28, con 10.71 por 58.96 varas; 2 solares en la calle 28, con 10.71 por 48.22 varas cada uno, los tres se comunican por el fondo, con un total de 1669 varas. Informes: Ibarra. Teléfono A-5588. Obrapía, 3.
37915-16 — 4 nv.

ESTABLECIMIENTOS VARIOS

SE ADMITEN CHEQUES

Tengo muchas bodegas en venta, de todos precios, sus dueños las dan a precios razonables, admitiendo cheques intervenidos y ahorros. Figuras, 78. Teléfono A-6021; de 12 a 9. Manuel Llenín.
40541 — 9 nv.

Se vende una espléndida casa acabada de construir, en la avenida de Porvenir, entre Concepción y Dolores, con portal, sala, una espléndida galería, cuatro cuartos, cuarto de baño intercalado, comedor, cocina, cuarto de criados y servicio con garage, patio y traspatio. 500 metros de superficie, fabricación de primera Se da en proporción, por tener el dueño que ausentarse del país. Trato directo con el dueño. Informan en la misma.
40297 — 2 nov.

VENDO UNA VIDRIERA DE TABAcos y cigarros, punto inmejorable y de porvenir. Para más informes: Jesús Paredes. Suárez, 135; de 12 a 1 y de 6 a 8.
40175 — 3 n

SE VENDE UNA FARMACIA EN $3.000. Informa: Justo Candal. Carmen, 6-A.
40535 — 2 nv.

SE TRASPASA

una casa amueblada, cuatro habitaciones, tres juegos cuarto, sala, saleta, comedor, cocina de gas. Todo en 400 pesos o los muebles separados. Informan, Habana, 26, altos, de 11 y media a 12 de la mañana.

HUESPEDES

Se venden tres. Una en San Rafael, 17 habitaciones bien amuebladas. Deja al mes, libre, 650 pesos. Otra deja al mes 1.500 pesos libres, en la calzada de Reina. Precio 8.000 pesos, y tenemos otras más. Informes, Amistad, 136. Teléfono A-3773.

CAFE RESTAURANT

y hotel, se vende uno, en $11.000, tiene una venta de 200 pesos diarios, contrato 6 años. Alquiler $200. Informes: Amistad, 136. García y Co.

GARCIA Y Ca.

Compran y venden toda clase de negocios. Bodegas y cafés, casas, terrenos, dinero en hipoteca, cancelación de pagarés y todo lo que sea comercio. Nuestros negocios son serios. Informes en Amistad 136. Teléfono A-3773.

CAFES

Se vende uno en 2.600 pesos, con seis años de contrato, 88 pesos de alquiler, por su dueño tener que ausentarse. Está en esquina, preparado para abrir, y tenemos otros varios más con contratos buenos y buena utilidad. Calle Amistad, 136, García y Compañía. Teléfono A-3773.

GARCIA Y Ca.

AMISTAD, 136.

Bodega: se vende una en calzada, en 3.500 pesos. Tiene buena venta, sola en esquina, y tenemos otras más y otra en el barrio Colón, propia para principiante. Informes: Amistad, 136. García y Compañía. Teléfono A-3773.

GARCIA Y Ca.

Vendemos vidrieras de tabaco en buenos cafés. Tenemos una en 5.000 pesos y otras de 400 pesos en adelante. Nuestros negocios son serios. Informes: Amistad, 136, García y Compañía. Teléfono A-3773.

HOTEL

Vendemos uno, seis años de contrato, en 8.000 pesos. Tiene una venta diaria de café y restaurant de 150 pesos. Tiene 26 habitaciones. Informes: Amistad, 136, García y Compañía. Teléfono A-3773.

ATENCION

Vendo una bodega sola en esquina en lo mejor de la ciudad, en 14.000 pesos. Vende diario 160 pesos y 60 son de cantina. No paga alquiler. Informes en Amistad, 136. García y Compañía.

VIDRIERA DE TABACOS

Tenemos varias con contrato, poco alquiler y de los precios siguientes: Desde 800 pesos hasta 10.000 pesos. Se venden a prueba con garantías suficientes, en calles comerciales y en los mejores cafés y hoteles de la Habana. Para más detalles: Amistad, 136. García y Compañía.

CAFES

Se venden varios en calles comerciales, así como Obispo, O'Reilly, San Rafael, Galiano, Reina, Monte, Neptuno, Egido, Monserrate, Chacón, San Lázaro, Animas, Belascoaín y en barrios varios alrededor de la Habana. Buenos contratos y revenden dando parte del dinero. No compre sin vernos antes. Amistad, 136, García y Compañía.

BODEGAS

Se venden varias, en puntos céntricos, esquina, con una venta no menor de 150 pesos diarios, la más chica. Cantineras. Antes de comprar le agradezco nos hagan una visita para que se convenzan que lo que yo les digo es verdad. Amistad, 136. García y Compañía.

HOTELES

Vendo uno en la calle Egido, buen contrato, poco alquiler, buena utilidad. Precio: 50.000 pesos, y otros varios en varios puntos comerciales y céntricos de la ciudad. No compre sin vernos antes, para que se convenza de que lo que nosotros le vendemos es bueno, bonito y barato. Amistad, 136. García y Compañía.

PANADERIA

Vendo una, de ocasión; tiene que ser antes de dos días. Se da por la mitad de su precio, con un gran almacén de víveres. Vale 40.000 pesos y se vende en 20.000 pesos, contrato 16 años. Alquiler 90 pesos. Amistad, 136. García y Compañía.

BODEGAS EN VENTA

Vendo una cantinera, en $15.000 y buen contrato. Otra en $15.000 y otar en $3.000. Todas tienen buenos contratos, y tengo 50 más en venta. Informes: Amistad, 136. García y Compañía.

CAFES EN VENTA

Vendo uno en 14.000 pesos; vende 150 diarios, seis años contrato, poco alquiler, y otro en 7.000 pesos, dando 5.000 al contado y resto a plazos, y otros de más y menos precio. Informes: Amistad, 136. García y Compañía.

HUESPEDES

Vendemos cinco grandes casas en lo mejor de la Habana, al contado y a plazos. Buenos contratos. Informes: Amistad, 136. García y Compañía.

SE TRASPASA UNA CASA

con muebles o sin muebles, alquiler paga 120 pesos. Tres grandes habitaciones, una de criado, una gran sala, saleta y comedor y alquilo tres casas más. Informes. Amistad, 136. García y Compañía.

SE ARRIENDA VIDRIERA

Se toma en arrendamiento una vidriera de tabacos, cigarros y quincalla, que sea punto céntrico, comercial. Figuras, 78. Teléfono A-6021; de 12 a 9. Manuel Llenín.
39913 — 4 n

REVILLA Y FERNANDEZ

Amistad, 69, esquina a San José. Agentes de negocios.

HOTEL Y RESTAURANT

céntrico, buen contrato y módico alquiler, muy acreditado, con 40 habitaciones, en 22.000 pesos. Revilla y Fernández.

CAFE, POSADA Y FONDA

Buen contrato, de camas hace 20 pesos diarios, muy surtido, el dueño tiene varios grandes negocios y por eso lo vende en 15.000 pesos, facilidades en el pago. Revilla y Fernández. Amistad, 69.

CAFE RESTAURANT

Dulcería y vidriera de tabacos, 8 años contrato, cerca de la Habana, no paga alquiler, vende de 200 a 300 pesos diarios. Se da a prueba. Es una ganga: mos muy barata. Revilla y González. Amistad, 69.

CASAS DE HUESPEDES

Vendo una, en lo mejor de la Ciudad, 18 habitaciones, buen contrato, poco alquiler, deja 500 pesos mensuales, la damos muy barata. Revilla y González. Amistad, 69.

BODEGAS

Una muy cantinesa, buen contrato y poco alquiler, en $6.000; otra en $3.000; otra en $4.500 y otra $2.800.

VIDRIERAS DE TABACOS

Arriendo dos, en puntos muy céntricos y tengo desde 500 pesos hasta de $8.000, con buenos contratos. Revilla y Fernández. Amistad, 69.

KIOSKOS DE BEBIDAS

Uno en 2.000 pesos, vende 30 pesos y paga 15 pesos de alquiler. Buen negocio. Revilla y Fernández.

CAFE

en 2.500 pesos, vendo uno, en calle comercial. Revilla y Fernández. Amistad, 69, esquina a San José.

GRAN HOTEL

Café y restaurant, con diez años contrato, el más conocido en la Habana, deja de utilidad 3.000 pesos mensuales, se da en 90.000 pesos, con facilidades de pago, por retirarse su dueño. Revilla Fernández. Amistad, 69.
37184 — 1 n

LECHERIA: SE VENDE UNA, EN buen punto, lugar propio para pequeña fonda o restaurant. Se da barata. Informan: Manrique, 31; de 12 a 2.
40311 — 4 n

DINERO E HIPOTECAS

DINERO DINERO DINERO

Lo facilito en todas cantidades, desde cinco mil hasta ciento cincuenta mil pesos. Interés razonable; nada de usura. Informa: David Polhamus, Habana, 93, altos, de 12 a 3 p. m.
40312 — 3 nov.

¡OJO! AVISO IMPORTANTE

Tenemos dinero para hipotecas en todas cantidades. Vendemos casas y terrenos, con cheques intervenidos del Banco Español. Me pueden ver para estos asuntos en Cuba, 66, departamento número 4. Teléfono A-1938. García.
40514 — 3 nov.

TENGO CL

CRIADAS DE MANO, MANEJADORAS, COCINERAS, CRIADAS DE COMEDOR, CRIANDERAS, COSTURERAS, LAVANDERAS, etc., etc.

SE NECESITAN

TENEDORES DE LIBROS, CHAUFFEURS, EMPLEADOS, CRIADOS, COCINEROS, JARDINEROS, APRENDICES, PORTEROS, etc., etc.

CRIADAS DE MANO Y MANEJADORAS

EN EL VEDADO, CALLE 15, NUMERO 100, esquina a H, se solicita una buena criada de habitaciones, que sepa zurcir y sea formal.
40698 2 nov.

SE SOLICITA UNA MUJER FORMAL para hacer la limpieza desde las ocho de la mañana a las dos de la tarde. Informan en Empedrado, 31, segundo piso.
40600 2 nov.

SE SOLICITA UNA MUCHACHA peninsular para ayudar a los quehaceres de un matrimonio. Tiene que hacer mandados a la calle. No duerme en la colocación. Curazao, 38, altos.
40602 2 nov.

SE SOLICITA UNA CRIADA, PARA dos personas, que sepa cumplir con su deber, en Octava, 44, entre San Francisco y Milagros, Víbora.
40581 2 n

SE SOLICITA UNA MANEJADORA, que sea práctica y que ayude a los quehaceres de la casa; también una cocinera que traigan buenas referencias. Informan en la calle 6, número 194, entre 21 y 19, Vedado.
40589 2 n

Se solicita una manejadora de color, de mediana edad, del país, para embarcar al extranjero y que tenga buenas referencias. Informan en San Lázaro, número 130, altos.
40452 5 nov.

SE SOLICITA UNA JOVEN, PENINSular, limpia y formal, que no esté enferma y tenga disposición para todo el servicio de casa chica, de señora que entienda de cocina y duerma en la colocación. Sueldo $35 y ropa limpia, buen trato. Oquendo, 36-D, bajos; de 12 a 3.
40469 1 n

SE SOLICITA, EN 15, ENTRE J Y K, Vedado, al lado de Puerto Arturo, una buena criada de mano. Sueldo 30 pesos y ropa limpia.
40467 1 n

SE SOLICITA, EN 15, ENTRE J Y K, Vedado, al lado de Puerto Arturo, una buena manejadora. Sueldo 30 pesos y ropa limpia.
40468 1 n

SE SOLICITA EN LA CALZADA DEL Cerro, 871, altos, frente al paradero, una criada para ayudar a los quehaceres de una casa, que son 4 de familia. Sueldo de 20 a 25 pesos.
40479 1 n

SE SOLICITA UNA CRIADA DE MANO, para ayudar a los quehaceres de la casa. Calle 17, número 27, bajos, entre J y K, Vedado.
40493 2 n

SE SOLICITA UNA CRIADA, EN JESÚS María, 51, altos.
40503 1 n

SE SOLICITA UNA MANEJADORA, RE color o blanca, que no sea gallega. Cerro, 503, altos, esquina de Tejas. Teléfono A-3837.
40502 1 n

SE NECESITA UNA CRIADA, PARA cuartos y que sepa repasar la ropa; y una manejadora. Aguila, 185, altos.
40437 1 n

SE SOLICITA, EN BASARRATE, 2, altos, una criada, para los quehaceres de una casa de corta familia. Sueldo treinta pesos.
40418 1 n

CRIADA DE MANO, CON BUENA VOluntad y referencias, se solicita para corta familia, en donde será bien tratada y recibirá buen sueldo. Es para ayudar a otra criada. Prado, 18, altos.
40448 2 n

SE SOLICITA UNA CRIADA PENINSUlar, de mediana edad, que tenga buenas referencias. Informes en Amistad, 81, altos.
40400 1 nov.

SE SOLICITA CRIADA, FORMAL, PAra la limpieza de unas habitaciones y manejar una niña. Sueldo 30 pesos, ropa limpia y uniformes. 23, esquina a 2.
40382 3 n

SE NECESITA UNA CRIADA DE MANO, para corta familia, que sepa cumplir con su obligación. 19 y K, Vedado. Teléfono F-2174.
40451 1 n

CRIADOS DE MANO

CRIADO DE MANO, SE SOLICITA en el Vedado, calle G esquina a 15, casa Villa Magda; el que solicite el puesto, debe traer carta de recomendación de las últimas familias donde sirvió como criado.
40220 1 nv.

COCINERAS

SE SOLICITAN UNA COCINERA Y una criada de mano, blancas, que sepan su obligación, para el Vedado. Calle Línea, número 72, bajos, esquina a B.
40609 2 nov.

SE SOLICITA UNA COCINERA PARA corta familia; se prefiere peninsular; sueldo $35. Oquendo, 2, altos de la Fábrica de Dulces, entre Animas y San Lázaro.
40533 2 nv.

SE SOLICITA UNA BUENA COCINEra o cocinero, que sepa su obligación; sueldo $50. Calle 13 número 77, entre 8 y 10.
40527 2 nv.

SE SOLICITA UNA COCINERA QUE ayude a los quehaceres de la casa; para corta familia; tiene que dormir en la casa; buen sueldo. Caalle 4 número 197, Vedado.
40565 2 nv.

SE SOLICITA UNA COCINERA QUE sepa su obligación; sueldo $25. Manila, 10, Cerro.
40563 2 nv.

SE SOLICITA UNA COCINERA DE COlor, que tenga referencias; sueldo, $30. Calle Baños número 113, entre 11 y 13.
40533 3 nv.

SE SOLICITA UNA COCINERA, DEL país, que sepa su oficio y sea muy aseada. Se prefiere de mediana edad. Puede dormir en la colocación. Solo para 4 de mesa. No tiene que hacer plaza. Sueldo $30. En Línea, 36, altos, entre J e Y, Vedado.
40578 2 n

Solicito cocinera, que sea sola y duerma en la colocación, para finca a muy corta distancia de la Habana. Teléfono I-2769.
40590 2 n

SE SOLICITA UNA BUENA COCINERA de color y que sea muy limpia. Sueldo, 45 pesos. Informarán: calle H, esquina a 19, Vedado.
40531 1 nov.

SE SOLICITA UNA BUENA COCINEra, con buenas referencias. Casa del señor Becb. Calle 15, esquina a 4, Vedado.
40431 3 n

Se solicita joven peninsular cocinera y que haga la limpieza de casa pequeña, matrimonio solo. Si no puede desempeñar ambos trabajos que no se presente. Buen sueldo. Barcelona, 10, tercer piso.
40389-90 5 nov.

COCINERA: EN SAN LAZARO, 14, altos, departamento, D, se necesita una cocinera, para corta familia, preferiríamos joven, española, que pudiera ayudar a la limpieza a otra criada.
40439 5 n

COCINERA: FORMAL Y QUE SEPA cocinar, se solicita para corta familia, en donde será bien tratada y recibirá buen sueldo. Puede dormir en el acomodo. Prado, 18, altos.
40447 2 n

SE SOLICITA PARA UN MATRIMOnio, una cocinera, con referencias, que duerma en el acomodo y ayude a ligeros quehaceres. Sueldo $30. Teléfono F-3513.
40449 4 n

PARA UN MATRIMONIO, SE SOLIcita una cocinera, que sepa su cometido y duerma en la colocación. Para informes: San Miguel, 262, letra C, bajos, entre San Francisco y Espada.
40478 1 n

SE SOLICITA COCINERA, DE MEDIAna edad, que sepa bien su oficio, para dos personas, 30 pesos y si hace limpieza, $40 y ropa limpia. Pedro Pernas, 25, Luyanó.
40476 1 n

EN CONSULADO, 108, ALTOS, SE SOlicitan una cocinera y una criada, para corta familia.
40312 2 n

SOLICITAMOS COCINERA O REPOStero, que sepa hacer tortas, americanas y mexicanas y chocolate mejicano en bollitos o dulcero y señoritas para el mostrador de confitería decente. Lamparilla, 52-B, 6 a 8 de la noche.
40336 1 oc

COCINEROS

SE NECESITE UN COCINERO DE COlor que cocine bien y sea limpio. Buen sueldo. B, número 238, esquina a 25, Vedado.
2 nov.

SE SOLICITA UN JOVEN PARA PINche de cocina, que sea formal y trabajador, en Galiano, 48.
40603 2 nov.

SE SOLICITA UN COCINERO Y UN criado de mano, en la Calzada Víbora, 646. Villa Loreto, entre Gertrudis y Lagueruela.
40597 2 n

COCINERO O COCINERA, SE SOLICIta uno, bueno, en calle 5a., número 56, entre C y D. Para hablar venir de 1 a 4 de la tarde.
40456 1 n

SE SOLICITA UN BUEN COCINERO en 23 esquina a B, casa del señor Alvarez.
40204 2 nv.

TENEDORES DE LIBROS

JOVEN, ENTENDIDO EN TENEDURIA de libros, se solicita para oficina. Dirigirse por escrito dando referencias y exponiendo pretensiones a: R. Maristany. Apartado 777.
40499 8 oc

CHAUFFEURS

ASPIRANTES A CHAUFFEURS

$100 al mes y más gana un buen chauffeur. Empiece a aprender hoy mismo. Pida un folleto de instrucción, gratis. Mande tres sellos de a 2 centavos, para franqueo, a Mr. Albert C. Kelly. San Lázaro, 249. Habana.

PERSONAS DE IGNORADO PARADERO

SE DESEA SABER LA RESIDENCIA de Esteban Ballestero Caballero, natural de Gallegos del Campo. Partido de Alcañices, Zamora. Informes a: Félix Lorenzo Tejedor. Central Santa Rita de Barú.
P. 4d-31

SE DESEA SABER EL PARADERO DE Antonio Pérez, su hermana lo busca. Dolores Pérez, Estación de Cristina, pregunte por Antonio López.
40468 1 n

HELIODORO LASTRA Y GOMEZ, AL señor que hace dos o tres meses estuvo en la plaza del Mercado libre solicitándolo y a su hermana Angela para enterarles sobre una herencia de familia y que dijo tener su bufete en la Calzada del Monte, puede dirigirse al domicilio de los mismos: Virtudes, 144-A, altos. Teléfono M-1346 y a B, 213, Vedado. Teléfono F-4402.
40399 12 oc

AVISO: DON FRANCISCO SERANTES Elroa, natural de San Julián de Soñeiro, Ayuntamiento de Sada, provincia de Coruña, España, lo busca Cesáreo Moroño Ríos, natural del mismo distrito. No es por cosa mala alguna, que es por ciento asunto que le conviene a dicho Francisco Serantes Elroa. Si aparece, escriba a la siguiente dirección: Habana, Marianao, Pluma número 20, Cesáreo Moroño Ríos.
40277 3 nov.

SE DESEA SABER EL PARADERO DE Benito Visteos, que vino a Cuba el año 83, ingresó en el ejército en el mismo año; lo solicita su hermano José. Informarán en Limonar, Central Limones. Habana.
40122 25 nv.

VARIOS

SOLICITO MUJER U HOMBRE ACTIvo y decente, que tenga de 300 a 500 pesos, para una fotografía y novedades, que está establecida y quiere ampliarse. Le enseño cómo se ganan diez pesos diarios sin mucho trabajo. No necesito engañar. La que necesita es persona de vergüenza. Cuba, 44, al lado de la Fruteria.
40620 3 nov.

EN LA FUNDICION DE LEONY, CALzada de Concha y Villanueva, Jesús del Monte, se solicitan operarios y aprendices adelantados para hierro y bronce. A los cumplidores se les garantiza el trabajo.
40604 3 nov.

SE SOLICITA UN SOCIO, CON ALgún capital, para desarrollar un negocio de representaciones de casas americanas, alemanas y de varias partes de Europa. Tengo un negocio que después de un poco anuncio la representación de varias máquinas americanas en muy buenas condiciones, el negocio es de mucho porvenir. Dirigirse por carta dando detalles a M. Busto. Apartado F-4988.
40506 2 n

SE SOLICITA TAQUIGRAFO O TAQUIgrafa, inglés español, en Royal Bank of Canadá. Aguiar, 75, cuarto 612.
38461 1 nov.

SE SOLICITA UN JOVEN, QUE PUEda hablar, leer y escribir inglés, para encargado de un almacén. Dirigirse a General Electric Co. Obispo, 19.
40329 3 n

CAJAS DE CARTON

Muy baratas

De cartón cuero.

Para entrepaños

y zapatos.

Y para mandar tabacos y drogas

por Express.

Especiales para sombreros

de señora.

En colores de fantasía.

Cajas plegables para dulces

y platos de cartón.

Tenemos cartones y papeles

en existencia para vender.

CESAREO GONZALEZ Y Co.

Paula, 44. Tel. A-7982. Habana.

SE SOLICITA UN AUXILIAR DE CAja. Dirigirse al Apartado 703. Habana.
40357 1 n

MODISTAS DE SOMBREROS

se solicitan en "EL SIGLO XX,"

Galiano y Salud.

C 8542 6d-27

BUEN DESTINO

Se necesita un joven, de buena familia, para trabajo en un Banco, en la caja, y que tenga alguna experiencia en trabajos de Banca. $100 para arriba. Beers y Co. O'Reilly, 9 y medio, altos.
C 8540 5d-27

SOLICITAMOS CORRESPONSAL INgléS-español, que sea práctico y con referencias; si no reune estas condiciones, no se moleste; (es indeferente sexo.) Oficina: San Ignacio, 35, altos, entre Sol y Muralla. World Commercial Company.
39682 2 nv.

PERFUME DELICIOSO, EN POLVO, un paquete 10 centavos, 1 cartón con 100 paquetes $8; se solicitan vendedores. Muller, Tejadillo, 18, altos.
40264 3 nv.

SOLICITO

Socio con algún capital, para un negocio que deja al mes 1.000 pesos. Para informes, Amistad, 136, B. García.

SE SOLICITA UN HOMBRE, QUE tenga alguna práctica en la primera enseñanza, en Real, 136, Marianao. Frente al Ayuntamiento.
40320 1 oc

BORDADORA. SE SOLICITA UNA JOven, que tenga alguna práctica en bordar vestidos de señora; no tiene que hacer dibujos y las combinaciones se le indican. Informes en Amistad 81, altos.
40401 1 nov.

40504 8 n

CRIADOS Y CRIADAS

Tenemos varios sirvientes buenos, para ofrecerle, de color, nacionalidad ingleses, de cocineras, criados de mano, manejadoras, porteros, butler; se ofrece un buen butler para casa particular, extranjero, blanco, $75-$80, hablen inglés. Beers y Co. O'Reilly, 9 y medio.
C 8605 3d-31

COSTURERAS

PARA COSER EN EL TALLER Y EN SUS CASAS.

Las solicitamos prácticas en ropa de señora y niños. Pagamos los mejores precios y garantizamos el trabajo para todo el año. Deben traer referencias de las casas donde han trabajado, o recomendación.

ANTIGUOS TALLERES DE LA VIUDA E HIJO DE VENANCIO SIERRA.

HOY MARIN Y GONZALEZ S. en C.

VILLEGAS, Núm. 109.

Horas de costura: de 1 a 5.

APRENDA A CHAUFFEUR EMPIECE HOY MISMO

Se gana mejor sueldo, con menos trabajo que en ningún otro oficio.
MR. KELLY le enseña a manejar y todo el mecanismo de los automóviles modernos. En corto tiempo usted puede obtener el título y una buena colocación. La Escuela de Mr. KELLY es la única en su clase en la República de Cuba.

MR. ALBERT C. KELLY

Director de esta gran escuela es el experto más conocido en la República de Cuba, y tiene todos los documentos y títulos expuestos a la vista de cuantos nos visiten y quieran comprobar sus méritos.

MR. KELLY

le aconseja a usted que vaya a todos los lugares donde le diga nque se enseña pero no se deje engañar, no dé ni un centavo hasta no visitar nuestra Escuela.

Venga hoy mismo o escriba por un libro de instrucción, gratis.

ESCUELA AUTOMOVILISTA DE LA HABANA

SAN LAZARO, 249.

Todos los tranvías del Vedado pasan por FRENTE AL PARQUE DE MACEO.

TAQUIGRAFA MECANOGRAFA EN ESpañol e inglés, que sea competente y con práctica de oficina, se le pagará buen sueldo en Unión Comercial de Cuba. San Ignacio, 29, altos.
40511 3 nov.

NEED ENGLISH STENOGRAPHER

Must be young and acurate, if she does not Speak Spanish better. Monte, 402. Banco Español.
40430 2 n

TRABAJADORES

Palleros, mecánicos, ayudantes, peones, encontrarán trabajo en la construcción del Central "Nanaja," en Hatuey, Camagüey.

Buen alojamiento, buena agua.

El ferrocarril Central pasa por Hatuey; tómelo y preséntese a Lombard y Co., Hatuey, Camagüey.
40353 4 n

AGENCIAS DE COLOCACIONES

VILLAVERDE Y CA.

O'Reilly, 13. Teléfono A-2348.

GRAN AGENCIA DE COLOCACIONES

Si quiere usted tener un buen cocinero de casa particular, hotel, fonda o establecimiento, o camareros, criados, dependientes, ayudantes, fregadores, repartidores, aprendices, etc., que sepan su obligación, llame al teléfono de esta antigua y acreditada casa que se los facilitarán con buenas referencias. Se mandan a todos los pueblos de la Isla y trabajadores para el campo.

DE ANIMALES

CRIAS DE GALLINAS, DE PURA RAza, siete variedades. Magníficos ejemplares; precios convenientes. Se venden en la Granja Avícola Amparo, Calzada Aldabó, Reparto Los Pinos, Habana.
39626 1 n

CABALLOS DE PASO DE KENTUCKY Y MULOS

Acabamos de recibir un lote excepcional de veinte jacas y veinte yeguas de paso de Kentucky. Así como dos sementales y el mejor ejemplar de burro que ha venido a Cuba.

Todos los caballos y yeguas son finos y naturales en sus andares, bien domados y sanos.

También tenemos veinte mulas espléndidas que debido a la situación vendemos muy baratas.

Pueden verse estos animales en la calle 25, número 7, entre Marina e Infanta.

JOSE CASTIELLO Y Ca.

HABANA

39473 19 n

L. BLUM

VIVES, 149. Tel. A-8122.

Recibí hoy:

50 vacas Holstein y Jersey, de 15 a 25 litros.

10 toros Holstein, 20 toros y vacas "Cebú," raza pura.

100 mulas maestras y caballos de Kentucky, de monta.

Vende más barato que otras casas. Cada semana llegan nuevas remesas.

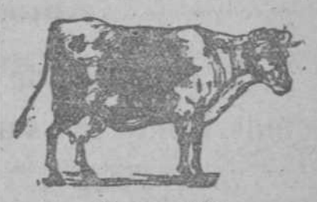

M. ROBAINA

Se venden 100 mulas, maestras de arado; 100 vacas de leche, de 15 a 25 litros de leche diarios, tres razas diferentes; toros cebús y otras clases; cerdos de raza, perros de venado; caballos de Kentucky, de paso; ponis para niños; caballos de coche; novillos floridanos para ceba, en gran cantidad, de tres a cinco años de edad; bueyes maestros de arado y carreta.

Vives, 151. Teléfono A-6033

C 7917 1d 1 oc

"LA CRIOLLA"

de MANUEL VAZQUEZ

GRAN ESTABLO DE BURRAS de LECHE

Belascoain y Poeito. Tel. A-1810.

Burras criollas, todas del país, con servicio a domicilio o en el establo a todas horas del día y de la noche, pues tengo un servicio especial de mensajeros en bicicleta para despachar las órdenes en seguida que se reciben.

Tengo sucursales en Jesús del Monte, en el Cerro, en el Vedado, calle A y 17, y en Guanabacoa, calle Máximo Gómez, número 100, y en todos los barrios de la Habana avisando al teléfono A-4810, que serán servidos inmediatamente.

PERDIDAS

CARTIFICACION: SE HA PERDIDO un reloj pulsera, de oro, de hombre, en un viaje en Ford por el Reparto Almendares. Al que lo entregue en "Policía Cubana", Animas, 21, por Industria, se le gratificará.

Se gratificará a la persona que entregue en la Manzana de Gómez, 540, una cartera negra que contiene un carnet de la Cruz Roja, dos permisos de automovilistas de París y Madrid, dos retratos, un recibo de Certificado y otros papeles sin importancia; preguntar por Julio Alba.
40567-68 5 nv.

GRATIFICACION: SE GRATIFICA A la persona que entregue un alfiler de oro, de moneda, que tiene en el medio una de dos pesos y a cada lado una de a peso y un par de aretes de a peso, cada una igual al alfiler, se gratificará generosamente, sin averiguar nada, por ser un recuerdo de familia. Vedado, calle 15, número 228, entre F y G.
40420 2 n

SE LE DARA UNA BUENA REGALIA a la persona que haya encontrado un paquete que contenía dos sacos, uno de Casimir y otro de Palm Beach, en Figuras esquina a Diaria; entregándolo en El Navío, Aguiar y Muralla.
40214 4 oc.

LIBROS E IMPRESOS

¡CANELO!

Se compran libros, rollos de pianola y discos de fonógrafos. Hay libros de texto. 95, Reina, 95.
39403 4 n

CRIADAS DE MANO, MANEJADORAS, COCINERAS, CRIADAS DE COMEDOR, CRIANDERAS, COSTURERAS, LAVANDERAS, etc., etc.

SE OFRECEN

TENEDORES DE LIBROS, CHAUFFEURS, EMPLEADOS, CRIADOS, COCINEROS, JARDINEROS, APRENDICES, PORTEROS, etc., etc.

CRIADAS DE MANO Y MANEJADORAS

DESEA COLOCARSE UNA MUCHAcha de criada de mano; no le importa salir de la Haabana; quiere casa de moralidad. Llame al A-3385. Zulueta, 71, por Dragones.
40554 2 nv.

SE DESEA COLOCAR UNA JOVEN peninsular, para criada de mano, en casa de familia; recién llegada. Dirijanse a: Acosta, 63; no se admiten tarjetas.
40530 2 nv.

UNA MUCHACHA PENINSULAR, DEsea colocarse de criada de mano. Informan en Puerta Cerrada, 2.
40537 2 nv.

DESEA COLOCARSE UN AATRIMOnio joven, español, recién llegados y sin pretensiones, ella para los quehaceres de la casa y él para todo lo que se presente; si fuera para el campo mejor. Informarán: Bernaza, 30, de 12 a 2 p. m.
40543 2 nv.

SE DESEA COLOCAR UNA MUCHAcha, de mediana edad, peninsular, de criada de mano o de cuartos, tiene buenas referencias. Vedado, Quinta de Pozos Dulces, 13 y D.
40588 2 n

DE MEDIANA EDAD, SE SOLICITA una criada, para servir y cocinar a un matrimonio. Sueldo 30 pesos y ropa limpia. 25, número 283, altos, entre Baños y D, Vedado. Se pagan viajes.
40576 3 n

SE DESEA COLOCAR UNA SEÑORA peninsular de criada de mano o manejadora. Sabe un poco de cocina. Sabe con perfección su obligación. Informan: Aguila, 204, antiguo.
40520 1 nov.

UNA JOVEN PENINSULAR DESEA colocarse de manejadora. Entiende un poco de coci .nanlfiSnl9tS3taoinluinlui poco de cocina. Informan: Apodaca, 17.
40516 1 nov.

DESEAN COLOCARSE DOS MUCHAchas de criadas de manos o manejadoras. Saben algo de cocina y coser. Informan: Egido, 75, Hotel Cuba, Teléfono A-0067.
40513 1 nov.

SE DESEA COLOCAR UNA SEÑORA de mediana edad, para acompañar a una señora sola o con un matrimonio sin hijos. Barcelona y Aguila, bodega.
40500 1 nov.

SE DESEA COLOCAR UNA JOVEN, recién llegada, para corta familia. Le gustan los niños. Informan: Amistad, número 4.
2 n

DESEA COLOCARSE, DE CRIADA DE mano, entendiendo algo de cocina o de manejadora, peninsular, de mediana edad. Aviso en Hornos, 24, preguntar por Pilar.
40435 1 n

SE DESEA COLOCAR UNA CRIADA de mano o cocinera, en la calle San Joaquín, 57.
40205 1 n

UNA JOVEN ESPAÑOLA, SIN PRETEN dientes, desea colocarse de criada de mano o manejadora. Tiene quien la recomiende. Maloja, número 33, altos.
40411 1 nov.

JOVEN, ESPAÑOLA, RECIEN LLEGAda, desea colocarse de criada de mano o manejadora. Informes: Vives, 170, altos.
40316 4 n

DESEA COLOCARSE UNA JOVEN, recién llegada, de criada de mano o manejadora, en casa de moralidad. Informan en calle Habana, 38, altos.
40494 1 n

SE DESEA COLOCAR UNA JOVEN, peninsular, de criada de mano o manejadora, lleva tiempo en el país y sabe cumplir con su obligación. Informan en Bernal, 5 y 7.
40498 2 n

UNA JOVEN, ESPAÑOLA, DESEA colocarse para criada de mano o cocinera y sabe de costura; tiene buenas referencias. Belascoaín, 101, entre Jesús Peregrino y Salud.
40426 1 n

UNA JOVEN, PENINSULAR, DESEA colocarse de manejadora, es cariñosa con los niños, o criada de mano; tiene buenos informes. Calle 20, entre 17 y 19, Vedado.
40444 1 n

SE OFRECE UNA JOVEN, ESPAÑOla, para criada de mano, ha servido en Gijón, lleva poco tiempo en el país. No sale al campo. Domicilio: Maloja, 33.
40436 1 n

UNA JOVEN, RECIEN LLEGADA, desea colocarse en casa respetable, de criada de mano o manejadora, es cariñosa y también sabe coser; tiene quien la recomiende. Informan en Jesús Peregrino y Castillejos, bodega.
40427 1 n

UNA JOVEN, PENINSULAR, DESEA colocarse en casa respetable, de criada de mano o manejadora; es trabajadora y cariñosa; tiene quien la recomiende. Informes: Tenerife, 90, esquina a Rastro.
40487 1 n

DOS PENINSULARES, DESEAN COLOcarse, una para criada de mano y otra para cocinera, las dos juntas. Informan: Tamarindo, 77. Teléfono 1-2456.
40434 1 n

SE DESEAN COLOCAR DOS JOVENES, peninsulares, para criadas de mano o para cuarto, no se admiten tarjetas, tienen quien las recomienden. Informan: Villegas, 125, altos; habitación, 16.
40472 1 n

DESEA COLOCARSE UNA JOVEN, PEninsular, de criada de mano o para habitaciones, sabe repasar ropa y zurcir y tiene quien la recomiende. Zanja, 86, a la entrada, a todas horas.
40492 2 n

DOS MUCHACHAS, PENINSULARES, desean colocarse de criadas de mano o de manejadoras, no tienen inconveniente en salir fuera de la Habana. La dirección: Estación de Cristina, pregunten por Antonio López.
40490 1 n

CRIADAS PARA LIMPIAR HABITACIONES O COSER

DESEA COLOCARSE UNA JOVEN peninsular, de criada de cuartos o manejadora; tiene referencias. Informan: Vives, 54. Teléfono A-9583
40526 2 nv.

SE DESEA COLOCAR UNA JOVEN españoa, para criada de cuartos o comedor; sabe cumplir con su obligación; desea sea casa de moralidad. Informes: Bercelona, 2.
40566 2 nv.

SE COLOCA UNA JOVEN DE COLOR, fina, para limpieza de habitaciones y coser algo; sueldo 35 a $40. Informan: Pezuela, 13-A, entre Infanta y Churruca, Reparto Las Cañas, Cerro.
40552 3 nv.

SE OFRECE UNA MUCHACHA FINA, que entiende bastante de costura. No tiene inconveniente en hacer algo de limpieza. Informan en el teléfono A-0687.
40519

UNA JOVEN, PENINSULAR, DESEA colocarse, de criada de cuarto o de comedor, no le importa salir al campo. Calle Baños, 39, entre 17 y 19.
40429 1 n

CRIADOS DE MANO

SE DESEA COLOCAR UN JOVEN DE 19 años, peninsular, para criado o cualquier clase de trabajo. Informes: Obispo por Mercaderes, 8 y medio, altos.
40544 2 nv.

PERFECTO SAMAMEZ, NECESITO COlocarme en fonda, de criado de mano, no sabe leer ni escribir, en cualquier trabajo, edad 17 años. Santa Clara, 16, La Paloma.
40531 2 n

SE DESEA COLOCAR UN JOVEN, PEninsular, de 17 años, de criado de mano, sabe cumplir con su obligación. Informan: Cuba y Muralla, 98, altos del café.
40599 2 n

SE COLOCA, EN CASA PARTICULAR, un hombre, de mediana edad, para criado o portero, o para atender a un jardín. Tiene recomendación. Teléfono A-2005.
40500 1 n

COCINERAS

SE OFRECE COCINERA CATALANA. Sabe cocinar a la criolla y francesa. Informan: Sol, 95, altos.
40605 2 nov.

SE DESEA COLOCAR UNA JOVEN, para cocinar, sabe cocinar a la criolla y americana. Informan: calle 5a., número 110, Vedado.
40584 3 n

COCINERA, ESPAÑOLA, DESEA COlocarse en casa de moralidad, va al Vedado o Víbora, duerme en la colocación, no hace plaza. Informarán: Oficios, 74, altos; cuarto, número 25.
40450 1 n

SE DESEA COLOCAR UNA COCINEra, peninsular, cocina a la española y a la criolla. Informes: Compostela, 18, entre Tejadillo y Empedrado; tiene referencias.
40507 1 n

SE DESEA COLOCAR UNA COCINERA peninsular para casa de comercio o particular. No sale afuera de la Habana ni duerme en la colocación. Domicilio, Apodaca, número 17.
40409 1 nov.

DESEA COLOCARSE UNA COCINErepostera, muy aseada. Sabe cocinar a la criolla y americana. Trabaja con pinche o sola. No tiene inconveniente en dormir en la casa. Buen sueldo. No importa si comen tarde. Gana de 80 a 100 pesos. Informan en la calle Monte, número 362, Teléfono A-6971.
40398 1 nov.

UN MATRIMONIO, ESPASOL, LOS dos entienden de cocina y lo mismo hacen de criado que cualquier otro trabajo, prefiriendo el campo. Maloja, 53. Teléfono A-3090.
40351 1 n

COCINEROS

UN BUEN COCINERO, REPOSTERO, que aprendió a trabajar en buenos hoteles y práctico en casas particulares o de comercio, se ofrece en Bernaza, 42. Teléfono A-8290.
40587 2 n

SE DESEA COLOCAR UN COCINERO que trabajó en las mejores casas particulares de la Habana y hoteles de New York. Informan: A-6300.
40517 1 nov.

SE DESEA COLOCAR UN COCINERO que ha trabajado en hoteles, restaurants y casas particulares. Ofrece sus servicios para casa de comercio, huéspedes o particular. Para informes: Villegas, número 34. Esquina a Progreso, bodega.
40508 1 nov.

SE OFRECE UN COCINERO, REPOStero, fino, buena sazón, estilo francesa, española, americana y criolla, práctico en variar el menú, como repostería caliente y nevada, del país, joven, va al campo. Informan: Teléfono A-7996.
40491 1 n

CRIANDERAS

UNA SEÑORA QUE ACABA DE DAR a luz, desea criar algún niño, en su casa. Informan en Zapata, 1.
40540 2 nv.

DESEA COLOCARSE UNA SEÑORA de criandera, con buena leche. Es peninsular y tiene certificado de Sanidad. Dirigirse al Hotel Cuba, frente a la Terminal.
40606 2 nov.

CRIANDERA: SE DESEA COLOCAR una, con certificado de Sanidad, tres meses de leche y muy abundante, 24 años de edad y buena presencia. Referencias a satisfacción. Informan: Asunción Sánchez, Calzada de Luyanó, 23. Teléfono 1-2374.
40572 2 n

SE DESEA COLOCAR UNA CRIANDEra, peninsular, joven, sana y robusta, con buena y abundante leche, tiene certificado de Sanidad y buenas referencias. Vecina de Concordia, 181.
40455 1 n

CHAUFFEURS

DESEA COLOCARSE UN JOVEN, PAra ayudante de un caballero, que tenga máquina; tengo título y sé manejar; pero no conozco las calles; para informes: Teléfono A-3727. Obrapía, 90, Ramón González.
40550 6 nv.

CHAUFFEUR: DESEA COLOCARSE un joven, español, bien para casa particular o camión de Reparto, no tiene pretensiones y se somete a prueba, también desea ir al campo; en la misma un ayudante chauffeur. Informes: Maloja, 53. Teléfono A-3090.
40575 3 n

UN JOVEN DESEA PRESTAR SERVIcio de ayudante de chauffeur en casa particular o de comercio. Tiene buenas referencias de donde ha estado trabajando. Informan: Teléfono F-5538.
40623 2 nov.

CHAUFFEUR, CON MUY BUENAS REferencias y manejando toda clase de máquinas, se ofrece para casa particular o de comercio. Informan: Teléfono M-1872
40410 1 nov.

CHAUFFEUR, JOVEN, PENINSULAR, desea colocarse de ayudante chauffeur, tiene buenas referencias y entiende mecánico; también otro chauffeur, para máquina o camión. Informan: Sol, 110. J. López.
40462 1 n

CHAUFFEUR, MECANICO, CON BUEnas referencias y práctico en toda clase de máquinas, se ofrece para particular o camión. Va al campo. Informan en Teléfono M-1543. Garaje París. Monte y Rastro.
40473 1 n

CHAUFFEUR CON 9 AÑOS DE PRACtica, desea encontrar colocación en casa de comercio o particular; va al campo; sueldo que no sea menor de $100, casa y comida. Informan: Belascoaín y Jesús Peregrino, bodega.
40223 4 nv.

TENEDORES DE LIBROS

TENEDOR DE LIBROS Y MECANOGRAfo, con conocimientos de inglés, español, de mediana edad, ofrece sus servicios en horas y días desocupados. Escribir a T. P. Alonso, Amistad, 83.
40529 4 nov.

EXPERTOS CONTADORES

Por cuotas reducidas, ofrecemos nuestros servicios al Comercio en general, para llevar sus contabilidades por hora; hacemos balances y liquidaciones; para más detalles diríjase al señor José Manuel Delgado, desde las 8 a 11 a. m. y desde las 2 a 5 p. m. en la Calzada del Monte, 106. Teléfono A-1962.
40570 2 nv.

TENEDOR DE LIBROS Y CALIGRAfo, joven, con buenas referencias, ofrece sus servicios en horas extraordinarias. Ricardo Herrera. San Miguel, 49, altos.
40571 9 n

Experto tenedor de libros: se ofrece para toda clase de trabajos de contabilidad. Lleva libros por horas. Hace balances, liquidaciones, etc. Salud, 67, bajos. Teléfono A-1811.
C 750 1t ind 10 e

TENEDOR DE LIBROS

El impuesto del cuatro por ciento sobre las utilidades, obliga al comerciante a enviar estados demostrativos de su contabilidad, antes del 30 de noviembre próximo, al Estado; por este motivo ofrezco mis servicios al comercio en general, para llevar su contabilidad en consonancia con esa ley. Llevo contabilidades por hora, hago balances y liquidaciones. Informa por correo: Manuel Lobato, Suárez, 120, altos.
40569 2 nv.

IMPUESTO DEL 4 POR 100 SOBRE UTILIDADES

Por esta ley todo comerciante o industrial, y los individuos que realicen operaciones o negocios comprendidos en este Impuesto, están obligados a llevar libros en la forma establecida por el Código de Comercio vigente. Para llevar esta contabilidad, así como practicar balances generales, liquidaciones, etc., se ofrecen dos tenedores de libros. Dirigirse por escrito a: "Accountants." Municipio, 125 y medio.
40557 5 nv.

SE LLEVA CONTABILIDAD POR KOras o ajustes, de acuerdo con la Ley, por competente perito mercantil. De 6 a 8 noche. Lamparilla, 52-B.
40337 1 oc

VARIOS

CORRESPONSAL TRADUCTOR DE INgléS y español, acepta trabajo por horas. Dirigirse a F. M., San Miguel, número 13, cuarto número 10. Por las mañanas.
40612 2- nov.

DOY CLASES PRACTICAS DE INgléS, francés y pintura, a cambio de habitación y comida. R. Somonte. Egido, 59.
40528 3 nv.

SE DESEA COLOCAR UN SECADOR, práctico en el trabajo; español. Monte, 46, altos de la mueblería.
40520 2 nv.

DESEA COLOCARSE UNA SEÑORA, para coser y zurcir ropa. Informan: Baratillo, 3, altos; departamento, número 27.
40438 1 n

COMPETENTE MODISTA ESPAÑOLA; se ofrece para casas particulares; no menos de $3.50 diario. Ordenes: F-1562, Vedado.
40416 4 n

PERSONA FORMAL, QUE EJERCIO autoridad en España, se ofrece. Aceptaría colocación en el campo. Razón: La Paloma. Santa Clara.
40474 1 n

JARDINERO, FLORICULTOR Y HORticultor, sabe ingertar y podar toda clase de árboles frutales. Informan: San Martín, Cerro. Teléfono A-1571.
40482-83 2 n

COMERCIANTE EXPERTO COMERCIO de importación y exportación, vapores y aduanas, se asociaría o aceptaría proposición para colaborar en situación comercial que tuviera porvenir. Dirigirse por escrito a A. L. DIARIO DE LA MARINA.
40475 1 n

UN SEÑOR, PENINSULAR, DESEA colocarse de portero, en casa seria y formal; tiene quien lo recomiende. Razón en O'Reilly, 53, altos, número

Meditaciones de un periodista

(Por FRANCISCO ELGUERO.)

El Principio de Las Sociedades

Quinta Conferencia de Socióloga Cristiana

Procediendo con método absolutamente positivista, no porque aceptemos el sistema (Dios nos libre de ello) sino porque esa escuela suele presentar contra su querer caminos que conducen al cristianismo (1) y nada es mejor en las luchas intelectuales que colocarse en el mismo terreno del adversario, cuando esto sea posible, hemos descubierto en nuestras conferencias anteriores examinando apenas en su superficie la mentalidad social, que la creencia en un "Dios previdente", es la idea madre de las sociedades, porque sin ella no pueden existir, como que de la misma, a manera de un rio de una fuente, los principios de veracidad, de justicia, de moralidad, de orden, de respeto al derecho, de obediencia a la autoridad cuya falta constituiría el suicidio, a decir del mismo ateo Dantec, de los más bien organizados grupos humanos.

El instinto, la necesidad de creer y la misma historia social que nos demuestra la Providencia a cada paso, como hemos probado sin duda de modo victorioso, conducen a la humanidad a Dios y le revelan que debe conocerlo, obedecerlo y amarlo.

Pero todavía podemos explorar más profundamente esa idea madre, estudiando el origen y el fin de la sociedad, para saber si ella viene de Dios y va Dios, y deducir de ese origen divino y de ese fin supremo, los principios únicos, inconmovibles y eternos que deben regir la humanidad y sus diferentes pueblos.

Vosotros sabéis lo mismo que yo, que Dios creó en el Paraiso al primer hombre y a la primera mujer, en sociedad tan amable y deliciosa que ha despertado la inspiración de grandes poetas y que según Milton, el gran épico inglés, hizo decir a la serpiente trémula de envidia: "¡oh tierra cómo te pareces al cielo!" (2)

Pero estamos estudiando la sociología, al menos hasta ahora, como ciencia natural y experimental, y así debemos atenernos a solo la razón sin tener todavia en cuenta la fe y preguntémonos: '¿el hombre sin la verdad revelada puede llegar a conocer que Dios es el autor de las sociedades, más o menos inmediatamente, y a determinar el fin de las mismas?

La razón humana alcanza a demostrar por principios metafisicos más firmes que todos los razonamientos de otro orden que Dios es creador, conservador y gobernador de todas las cosas, y que por lo mismo él es el autor más o menos inmediato de las sociedades, al menos por habernos suministrado los elementos de ellas, revelándonos así su voluntad de mantenerlas y perfeccionarlas; pero para dar gusto a los positivistas, por un momento, no nos remontemos a principios que ellos finjen siempre ignorar, aunque muchas veces no pueden desconocer, y apelamos a las mismas ciencias llamadas naturales y que ellos aceptan únicamente como fuentes de verdad, para llegar al mismo resultado y aún a un punto más avanzado todavia

Esta anécdota que voy a referir no es invención mía y muy fácil es que muchos la conozcan. No respondo de su exactitud histórica, pero sí de su verosimilitud perfecta.

Uno de aquellos ateos que pululaban en Francia durante la revolución de 789 y que con tanta frecuencia suelen tener arrendajos e imitadores entre nosotros, quiso escandalizar el alma pura de una niña educada en un colegio de monjas y después de decirle que él era muy sabio y en los conventos no se enseñaban más que supersticiones, agregó con gran énfasis: 'mi ciencia profunda me dice que no hay Dios".

La niña que era extraordinariamente inteligente, que sabía perfectamente su religión y que ya estaba bien instruida por las monjas de lo que eran los ateos, no se desconcertó en lo mínimo y contestó con aplomo, haciéndose la candorosa "Usted que sabe tanto, señor, ¿pudiera decirme qué es primero, el huevo o la gallina "

"El huevo", contestó el falso sabio no sin vacilar un poco "Pero si no hubo gallina ¿cómo hubo huevo? dijo la niña

"Pudo haber sido también primero la gallina", dijo el ateo un poco complicado. "Pero ¿de dónde nació el huevo si no hubo huevo"? agregó la inteligente interlocutora.

"No sabe la ciencia qué sería primero", dijo el falso sabio, "pero resueltamente una de las dos cosas tuvo que ser primero: el huevo o la gallina"

Luego, dijo la niña, 'Dios creó la gallina o el huevo ¿o quién los bizo?"

El ateo trató de explicar que la sabia naturaleza había venido preparando las cosas de modo que acabasen de formr un huevo o una gallina, y como la nisa insistiese en preguntar cómo había sucedido eso si una causa inteligente no hubiera hecho los materiales ni dirigido la preparación, tuvo el ateo que verse forzado a decir: "'¡esta fué obra de la casualidad!'

Al oir la palabra CASUALIDAD, dió la niña un salto, batió palmas y se puso a gritar como una loca: "¡Qué bueno, que buena! que ya la casualidad me puede hacer una muñeca!"

Pues bien, señores, haciendo nosotros aplicación de la anecdotilla preguntemos a la ciencia moderna, prescindiendo por de pronto de lo que la revelación nos dice ¿Qué fueron primero los padres o el niño? y como alguna vez esa sucesión tiene que terminar, resulta que debemos hallar la causa del padre o del niño en otra cosa que no sea la misma serie, y como ese ALGO tiene que ser el mismo Dios, más o menos mediante, resulta que él es el autor de la sociedad primordial, pues lo es de la familia.

Bien sabemos que los sabios impios, no los piadosos y más grandes, que son loo más, como hemos demostrado en otra conferencia y de manera incontestable, quieren explicar la creación del hombre por la llamada EVOLUCION, que por una parte supone necesariamente una creación primitiva y por otra no es tan absoluta como le han creido los discipulos de Darwin

El inglés Huxley supuso haber encontrado en el oceano la especie primitiva, de donde dicen proceder todas las cosas de la tierra, es decir, la MADRE COMUN, una especie de gelatina que resultó no tener vida alguna y a quien se ha llamado pomposamente PROTOPLASMA; pero el mismo Huxley confesó después en un congreso de Londres con franqueza que lo honra, haberse equivocado medio a medio, y no ser el tal "protoplasma" especie primitiva ni cosa semejante sino una goma gelatinosa que bien examinada no ofrecía nada de particular (véase Diercks, el "Hombre-Mono").

Pues está demostrado que esa evolución no es posible, tratándose de la vida, y con mayor razón de la inteligencia, como que el protoplasma o las especies primitivas que se quieren suponer, no pueden pasar a ser orgánicas y vivientes sino por una causa extraña, a ellas mismas, ya que es un principio conquistado por la ciencia de Pasteur y sus discipulos, es de que no existe en la naturaleza la GENERACION ESPONTANEA.

El mismo gran materialista Haeckel en su Historia de la Creación página 301 afirma "que si no admite la hipótesis de la general espontánea, preciso es reconocer el milagro de una creación sobrenatural".

Con razón hace algunos años que el P. Didon había dicho que según la mismo ciencia moderna el primero de los milagros es la aparición de la vida en el mundo y yo digo que el segundo es la aparición del hombre sobre la tierra, porque si la vida no puede brotar de la materia inerte, menos puede brotar de ella la inteligncia.

La mayor parte de los sabios católicos interpretan la Sagrada Escritura en el sentido de que el hombre fué creado por Dios DEL LIMO DE LA TIERRA; pero hay algunos ortodoxos también que suponen esas palabras metafóricas y creen que Dios pudo transformar a un animal, ya existente, en ser humano, para no apartarse de la ley ordinaria de la evolución que, aunque no de modo absoluto, existiese en realidad; pero de todos modos es innegable que Dios de una manera directa hizo al hombre inculcándole la inteligencia que lo separa de los brutos, cosa innegable no sólo para la filosofía cristiana sino para la antropología moderna. (3)

En mi artículo publicado el 12 de Julio último en este ilustre DIARIO DE LA MARINA dije que Quatrefages francés, Vogt y Virchowfi alemanes, han cambiado completamente la opinión general de los sabios del mundo con la confesión franca y leal que expresa el último, no católico, con las siguientes palabras:

"En la cuestión que concierne al hombre nos han derrotado en toda la línea. Cuantas pesquisas se han intentado para hallar la solución de continuidad en el desenvolvimiento progresivo, no han dado resultado ninguno. No existe en manera alguna el PRO-ANTROPOS; tampoco existe el HOMBRE-MONO. El eslabón intermediario de la cadena es un fantasma". (Revista Científica de Paris de 1892 tomo 1o, pág. 591)

Podemos asegurar, pues, que según la misma ciencia moderna, Dios creó el primer hombre, y por igual razón a la primera mujer, es decir que EL mismo con sus santas y poderosas manos estableció la familia, dándole al hombre cuanto necesita para el desenvolvimiento de la sociedad doméstica y civil como la aptitud de la propagación, el lenguaje, el instinto social, la autoridad QUE VIENE DE LO ALTO, y todas las obligaciones y derechos que nacen de la paternidad divina y que examinaremos en sucesivas conferencias.

Como veis, sin apelar todavia a los principios revelados, podemos establecer como segundo postulado de la sociologia cristiana que DIOS ES PADRE DE LAS SOCIEDADES, como esto lo enseña la ciencia última y nos lo dió a conocer el génesis en sus primeras páginas, podemos decir jubilosamente con el glorioso abate Moigno: LA ULTIMA PALABRA DE LA CIENCIA ES LA PRIMERA DE LA REVELACION".

(1) Bruenetiere escribió un libro 'Sur les chemins de la croyance", en que halla el cristianismo por los caminos de la ciencia experimental

(2) Oh earth hew like te heaven!

(3) Véase mi libro "Efemérides Históricas y apologéticas" pág. 138.

The National City Bank of New York
y Sucursales

Capital, reserva y utilidades no repartidas $ 86.405,999
Activo total $982.854.574

En virtud de acuerdo tomado en su oportunidad por la Directiva de The National City Bank of New York, éste es responsable de todos cuantos actos u operaciones realicen sus Sucursales en las Antillas. Este acuerdo está debidamente asentado, con fecha 6 de Septiembre de 1915, en el Registro Mercantil de la Habana.

Porfirio Franca,
Gerente de las Sucursales de Cuba.

C. 8603 3d.-31.

DEBILIDAD GENERAL
VEJEZ PREMATURA ::
FALTA DE VIGOR :: ::
Son la ruina diaria de grandes multitudes
Contra estas dolencias, hay medicamento de fama universal
HORMOTONE
El restaurativo de gran potencia
Cada tubo contiene amplios informes

¡DINERO!
Desde el UNO por CIENTO de interés, lo presta esta Casa con garantía de joyas
Compramos y vendemos Joyería finas y Pianos.
LA SEGUNDA MINA
Casa de Préstamos
BERNAZA, 6, al lado de la Botica
Teléfono A-6363.

PRUEBE LA SIDRA LA ALDEANA
UNICOS IMPORTADORES:
Sánchez, Solana y Ca. S. en C
Oficios 64.-Habana.

POR UNA OREJA

Cierto millonario
que perdió una oreja
da diez mil toletes
por otra más vieja.
Con tal de tenerla
aunque esté arrugada.
El ya verá el modo
de hacerla estirada,
pero antes que todo
su oreja pegada.
De una cruel mordida
que le dió su suegra
fuele desprendida
su flamante oreja,
como quedó trunca
no pudo pegar
y una oreja rota
no se iba a dejar

Un bruja sopera
leyó el notición
y salió corriendo
lleno de emoción.
Por diez mil toletes
doy mis dos orejas,
son un poco grandes
y otro poco viejas.
Si quieres las tomas
y si no las dejas.
Yo me dejo el pelo
crecer de manera
que no ha de advertirlo
mi mujer siquiera.
Con diez mil toletes
podré al fin tener
cuantas tazas quiera
de rico Baguer.