DIARIO DE LA MARINA

8 PAGINAS — EDICION DE LA TARDE — 3 CENTAVOS

ACOGIDO A LA FRANQUICIA POSTAL E INSCRIPTO COMO CORRESPONDENCIA DE SEGUNDA CLASE EN LA HABANA.

AÑO LXXXVII — HABANA, MIERCOLES, 2 DE JULIO DE 1919.- — NUMERO 144

Hoy quedarán ultimados los preparativos para la lucha Willard-Dempsey, del día 4

Asuntos del día

Dos "intentos" de secuestro de niñas en Matanzas y uno en Agramonte. Tal es el balance de las últimas veinticuatro horas con relación a la brujería.

Es raro ¿verdad? que eso ocurra a raíz de los terribles escarmientos de Regla y de Matanzas.

Vigílese y persígase y castíguese; nada más necesario y justo. Pero sin salirse de las normas legales. De otro modo los dedos se nos van antojar huéspedes.

Para muestra basta, cuando no sobra, un botón, y ya éste lo tenemos hasta por partida doble.

* * *

El Triunfo reproduce, muy oportunamente, una declaración hecha por el Presidente de los Estados Unidos aún no hace un año, con motivo de haber ocurrido en la gran república vecina varios linchamientos en el transcurso de algunas semanas.

Aludo—decía entonces Mr. Wilson—a las violencias populares que recientemente, aquí y acullá, con deplorable frecuencia, han levantado la cabeza, no en una sola región, sino en muchas y en muy apartadas zonas del país. Ha habido muchos linchamientos y cada uno de ellos ha sido un golpe descargado en el corazón de la ley ordenada y de la justicia humana. Ningún hombre que ame a América, que realmente se preocupe de su fama, honor y carácter y sea leal a sus instituciones, puede justificar las ejecuciones hechas por las turbas mientras estén abiertos los tribunales de justicia, y los gobiernos de los Estados y el gobierno federal dispuestos y en condiciones de cumplir su deber.

Sigamos el sabio consejo del Presidente Wilson.

Sigámoslo todos, gobernados y gobernantes; los primeros "no descargando golpes en el corazón de la ley ordenada y de la justicia humana," y los segundos "teniendo abiertos los tribunales de justicia"—es decir, cumpliendo adecuadamente su misión el poder judicial—y "dispuesto el gobierno a cumplir su deber."

En la correspondencia—siempre voluminosa—que llegó a la redacción esta mañana, figuran dos cartas, una firmada y anónima la otra, en las que se ensalzan las "Notas Españolas", que aparecieron en nuestra primera edifición de ayer.

Digamos para satisfacción de los dos comunicantes, y para la de los demás lectores del DIARIO, que esas "Notas," tan discretas como oportunas, no serán las únicas que sobre el mismo tema escriba y nos remita nuestro colaborador.

* * *

A raíz de la primera guerra franco-prusiana—o más exactamente, de la última guerra franco-prusiana del siglo XIX—se publicó un libro en alemán cuyo título decía poco más o menos: "Los franceses pintados por sí mismos;" y el tomo, bastante voluminoso, no contenía más que juicios de franceses publicados en la prensa diaria de París sobre las instituciones y los partidos de Francia. ¡Y aquello resultaba un horror! Algo por el estilo de lo que resultaría un libro que no contuviese más que juicios hechos por cubanos en la prensa habanera acerca de los hombres políticos de Cuba; por ejemplo: José Miguel Gómez y Ferrara pintados por **El Día**, y Mario G. Menocal y Ricardo Dolz pintados por el **Heraldo**.

El libro alemán estaba escrito por un enemigo de los franceses; el libro que sobre Cuba se publicase en las condiciones dichas no podría escribirlo más que enemigo de los cubanos.

Ciertas correspondencias que llegan a la Habana, fechadas en Madrid, parecen escritas por enemigos jurados de los españoles.

¿Que hay sinceridad en el error y en el apasionamiento? Admitámoslo. Pero aún así, se trata de querellas que no hay por qué ir a ventilarlas en el extranjero.

Al maestro Azorín, que viene discreteando sobre patriotismo español en periódicos hispano-americanos, le sometemos respetuosamente esta observación, sugerida por la lectura de las "Notas Españolas" que publicó ayer el DIARIO.

Senador, abogado, banquero y manufacturero es Mr. Dial, uno de los más prominentes miembros del partido democrático americano y probable candidato a la presidencia.

El Ateneo de Santa Clara y Don Nicolás Rivero.

Para fines de semana tendrá efecto en el salón de actos del Ateneo de Santa Clara una sesión solemne en honor de nuestro inolvidable director don Nicolás Rivero y Muñiz.

Aunque aún no ha sido señalada la fecha, podemos anticipar, que en el citado acto tomarán parte distinguidas personalidades de la literatura, arte y música.

Hablarán nuestro compañero Garófalo Mesa, el ilustre y elocuente orador Padre Angel Tudurí y el Director del Ateneo señor Sergio R. Alvarez, el poeta Severo García Pérez y la Banda de Música.

Para dicho acto se hará una extensa invitación.

Interesante grabado en madera, del siglo XVI, de la ciudad de Ginebra, hoy capital de la Liga de las naciones. La Catedral no ha variado nada y la muralla que aparece en primer término existe todavía en parte.

DE LA FIRMA DEL TRATADO A SU RATIFICACION

III

MEJICO Y SU SITUACION FINANCIERA Y POLITICA

EL DOMINIO EMINENTE DE LAS TIERRAS PETROLIFERAS Y DE SUS OTRAS MINAS ANTE LA LEGISLACION DE LOS ESTADOS UNIDOS E INGLATERRA, DA LA RAZON A LA REPUBLICA MEJICANA.

No porque un problema sea difícil de estudiar hay que separarse de él, sino que debemos desentrañarlo y presentarlo a los lectores del DIARIO tal como él es, mirado a la luz de la imparcialidad.

Y al tratarse de Méjico todos los que hablamos el idioma de Castilla y los que reverenciamos a España, Nación creadora de Méjico, en una de las epopeyas más grandiosas que la Historia del mundo ha conocido, hemos de mirar a la Nación mejicana con el profundísimo cariño que arranca de las entrañas mismas de la comunidad de religión y de habla, de educación latina y de exclusividad de raza, a que debemos aferrarnos con los mejicanos y las demás naciones hispano americanas. ¿Qué significan en contra de estos grandes ideales los sufrimientos y pérdidas de vidas que algunos españoles han padecido en algunas revueltas mejicanas desde que Porfirio Díaz, gran amigo de los españoles y celoso defensor de la bandera del águila posada en las tunas, que parece querer arrancar del territorio de que es emblema, la serpiente de la discordia?

Puede decirse con verdad que dos son los grandes problemas que tiene Méjico, hija querida de España y hermana de Cuba, por resolver; el levantamiento insurreccional contra el Gobierno del Presidente Carranza y la cuestión de propiedad del suelo donde yacen las minas mejicanas y especialmente las de petróleo de Tampico.

Mirando del otro lado del Río Grande ve con tristeza el pueblo mejicano y España con él, hasta Mr. Wilson con ambos, según dijo a los periodistas mejicanos en la Casa Blanca en Abril del año último, cómo la inmensa riqueza petrolífera de Texas, que fué Estado suyo, sangre de su sangre, da en inmensos borbotones de sus pozos, millones de pesos a los Norte Americanos, como consecuencia de una guerra de la que decía el Presidente Wilson que él nunca podía aplaudir las consecuencias, es decir, la avulsión forzosa del seno de la patria mejicana de ese emporio de riqueza.

La historia de tales avulsiones no debe repetirse hoy; exhaustos los bajo fondos terráqueos de Pennsilvania y creciente el uso del petróleo en el mundo, en que tiende a reemplazar como combustible al carbón en numerosas industrias, ya se habían fijado los Gobiernos de Méjico desde el del General Huerta que esa riqueza de petróleo de Tampico que según algunos geólogos se extiende a Tamaulipas, San Luis de Potosí y Guanajuato, pudiera ser en manos del Gobierno Mejicano el origen de inmensos presupuestos de ingresos con que enjugar las deudas de la Nación, primero, y llegar a su engrandecimiento luego.

Y digan lo que quieran aquellos ingleses y norte americanos que desean enriquecerse con esas minas, si ellos estuviesen en la misma situación económica de Méjico, se valdrían de los mismos medios para ser partícipes de esas riquezas y empleando los mismos medios.

Hoy vamos a probar aquí que la Pragmática de eFelipe II reteniendo para la Corona toda la propiedad del suelo, invocada por el obierno del Presidente Carranza, con ser justa y no decir ni más ni menos que la actual legislación inglesa y de los Estados Unidos, ni siquiera era necesaria citaria, porque Méjico tiene otra legislación que es común a todos los pueblos para aplicarlas a esos pozos de petróleo en explotación, sin nece---

Pasa a la página 4 columna 3.

A un dentista se le ocuparon objetos de brujería.

Una pareja de coldados que custodiaba el tren descendente de Matanzas, al llegar esta mañana al pueblo de Aguacate, notó que un individuo traía un bulto que despedía mal olor, por lo que sospechando que pudiera ser algo que constituyera delito, le invitaron a que abriera el paquete, encontrando en el mismo siete jutías muertas, una cazuela de barro, un cuchillo con manchas de sangre, cuentas de loza y cristal, chapas, etc.

El portador de ese bulto fué detenido y al llegar a esta capital presentado ante el oficial de guardia en la cuarta estación de policía, donde expuso nombrarse Ramón Duany y Oliva, de 41 años de edad, dentista y vecino de Salud, 63, declarando que las jutías las había adquirido en el pueblo de Céspedes para comérselas y que la cazuela, el cuchillo y los demás objetos ocupados, constituyen un santo africano que él adora, por profesar creencias fetichistas.

El detenido ingresó en el Vivac.

Las huelgas en la República

Relación de las huelgas en que ha intervenido la Secretaría de Agricultura, Comercio y Trabajo, a cargo del general Eugenio Sánchez Agramonte, desde el 10 de Abril de 1918 hasta el presente, consignando, además, el tiempo y fecha de cada una de aquellas:

1.—Huelga de zapateros En la fábrica de calzado del señor Bulnes, situada en el Cerro. Se empezó a actuar en 24 de abril de 1918 y terminó el 30 del mismo mes con mejoras para los obreros.

2.—Huelga de operarios sastres de la Habana. Empezó a tramitarse en 7 de mayo de 1918 y quedó sin solución.

3.—Huelga de fogoneros, mecánicos y similares.—Comenzó a actuarse en mayo 8 de 1918 y terminó al siguiente día.

4.—Huelga de Fundidores.—Comenzó a actuarse el día 6 de junio de 1918 y terminó el 22 del mismo mes y año, obteniendo mejoras los obreros.

5.—Huelga de obreros carpinteros. Empezó a actuarse en 14 de junio de

Pasa a la página 4 columna 5.

La conjunción de Venus y Saturno y el terremoto de Italia

Por P. Giralt

Como se dijo anteriormente, hoy 2 de Julio, ocurre el fenómeno de la conjunción de dos planetas importantes, Venus y Saturno. Anoche, después de oscurecer, tuve el gusto de observar las posiciones de ambos planetas. Saturno se veía un poco más alto que Venus, a una distancia aparente de medio grado, o sea un diámetro de la Luna; y puede comprobarse a simple vista, porque la Luna creciente se hallaba también a poca distancia angular de los dos planetas.

Con un pequeño anteojo astronómico podía verse el espectáculo curioso de Venus en forma de media luna y Saturno con su prodigioso anillo de luz; y un poco más al Este la Luna en su fase creciente. De manera que estaban a la vista en un mismo lado del cielo dos medias lunas.

Hoy miércoles es el día de la conjunción o de mayor proximidad aparente entre los dos planetas Venus y Saturno. Estarán casi tocándose. Si no hay nubes que lo estorben, será un fenómeno maravilloso el de los dos planetas casi juntos, en la perspectiva del cielo.

Quien no tenga un anteojo a propósito, puede observarlo a simple vista, y mejor con unos gemelos de teatro.

Y a propósito. El gran temblor de tierra ocurrido en Italia en la mañana del domingo 29, quizá tenga alguna relación con la posición de la Luna y los principales planetas. La Luna se halla estos días en el perigeo, que es su mayor proximidad a la Tierra. Además se halla en el novilunio o sea cuando su atracción se suma con la del Sol y produce fuertes mareas. La Luna en estas mismas circunstancias estuvo en conjunción con Marte el 26, con Júpiter y Mercurio el 28 y con Venus y Saturno ayer, día primero. Quiere decir esto que en estos últimos días, desde el 26 de Junio hasta ayer, la Luna en novilunio y perigeo se encontró en el mismo lado de los cinco planetas más próximos a la Tierra, y entre ellos los dos más grandes; todo lo cual indicaba ciertas probabilidades de que se produjeran grandes mareas en el Oceano, y tal vez algún trastorno en la corteza terrestre, y con ello se explica el caso del horrible terremoto del día 29.

Todo esto ha sido previsto, y en cierto modo anunciado, en la Habana. El Calendario del Obispado que publican los señores Ruiz y Ca. hace treinta años, y en el que yo redacto la parte astronómica, anuncia los días críticos del año. Llámanse días críticos aquellos en que hay grandes probabilidades de que se produzca un considerable temblor de tierra; y en el Calendario del Obispado de este año aparece la nota siguiente:

"26 de Junio. Conjunción de la Luna con Marte y perigeo. **Día muy crítico.**

28 de Junio. Conjunción de la Luna con Júpiter y con Mercurio.

Pasa a la página 4 columna 5.

He aquí el retrato del senador Newberry, por quien el célebre Mr. Ford ha hecho una calurosa campaña para que ocupara un sillón en el senado americano.

El Club Atenas y nuestro Director

Una comisión, presidida por el señor Lino Dou, ex-Representante a la Cámara, y en la que figuraban los señores doctor Ramiro Cuesta, ex-Representante también, Pedro S. Marco y Gustavo Urrutia, arquitectos y Quintín Juantorena y José Armando Plá periodistas, ha visitado a nuestro Director cumpliendo el acuerdo tomado por el "Club Atenas" que, como es sabido, está constituído por cultos y representativos elementos de la raza de color.

La Comisión, insistiendo en lo dicho con anterioridad (y publicado hoy en el DIARIO, edición de la mañana), manifestó a nuestro Director su conformidad con las "Impresiones" publicadas a raíz de los sucesos que han llevado la zozobra a la población en general y que han motivado hechos lamentables.

Nuestro Director agradeció las frases que tuvo para él la citada Comisión.

Del Ilustrísimo y Reverendísimo Sr. Obispo de Puerto Rico

Una Circular Interesante.

Reproducimos con sumo gusto y llamamos la atención del lector hacia la misma, la circular que el Iltmo. y Rvmo. Señor Obispo de Puerto Rico, Monseñor Guillermo A. Jones, ha dirigido al clero y fieles de su Diócesis, a propósito del Mensaje que el Gran Maestro de los Masones ha hecho público y en el que se ataca a la Religión y a los creyentes y se calumnia a los sacerdotes.

Dice así la Circular del Iltmo. y Reverendísimo Sr. Obispo:

CIRCULAR

DEL ILMO. Y REVMO. SR. OBISPO DE PUERTO RICO, AL VEN. CLERO Y FIELES DE SU DIOCESIS, A PROPOSITO DEL MENSAJE DEL GRAN MAESTRO WILLIAM F. LIPPITT

Ven. Hermanos y amados Feligreses en Cristo:

Es nuestro deber llamar la atención del público hacia el Mensaje que, correspondiente al año 1918, acaba de dar a la estampa en "El Boletín Oficial de la Gran Logia Soberana de Puerto Rico", el Gran Maestro de la misma y en el ecurso del cual se ataca nuestra Religión, se calumnia a sus ministros, se vilipendia a los católicos y se recomiendan abiertamente medidas tendentes a efectuar una insidiosa propaganda anti-católica, valiéndose aún de las escuelas públicas.

La naturaleza de este ataque injustificado es tanto más grave, cuanto que el Gran Maestro de referencia responde al conocido nombre del doctor William F. Lippitt, hombre que por largos años ha ocupado altos puestos en la administración de la Isla y que actualmente ostenta una comisión de ala jerarquía en el ejército de los Estados Unidos—circunstancias éstas que pudieran inducir a los incautos a creer que las diatribas del doctor están revestidas de cierta auoridad, cuando en realidad las plaeados insignias que sobre los hombros lleva, leos de darle prestigio en este caso, quedan desacreditadas por un Mensaje, que, revelando supina ignorancia sobre los asuntos de la Institución que ataca, trae de suscitar discordias entre los católicos y los 2.300 adpeos masones que exaltaron al doctor Lippitt al grado de Gran Maestro.

Lejos de nosotros apelar a las mismas pasiones que el doctor Lippitt pretende spilvianar entre sus secuaces; ni mucho menos hemos de devolverle insulo por insulto en este pleito que nosotros no hemos provocado. Pero sépase que la palabra fanático en labios del doctor Lippitt carece de sentido, porque precisamente él; en varios incidentes de su vida, como hombre público, y particularmente en su mensaje, se manifiesta como la encarnación del fanatismo. Tildar a la Iglesia de desleal en el reciente mundial conflicto, e insinuar que en estos momentos estamos los católicos conspirando para coger las riendas del gobierno de esta isla, son sandeces tan pueriles que no merecen los honores de la refutación, sino más bien la sonrisa del desprecio. Los soldados católicos que prestaron servicio en todos los ejércitos aliados, y los innumerables hogares católicos enlutados por la muerte de patrióticos hijos y esposos, proclaman la valentía y lealtad de nuestros correligionarios en términos cuya elocuencia no pueden desvirtuar unas cuantas palabras huecas que sólo acusan en quien las pronuncia ligereza y estrechez de criterio... pero, ¿a qué proseguir este argumento, cuando casi a renglón seguido dice el doctor en su mensaje:

"El arma más poderosa de este mundo es el dolar. La guerra mundial que acaba de terminar ha sido ganada más bien por el dolar americano que por la valentía de sus hijos"...

Ala luz del cinismo que tan sórdida declaración entraña, júzguese del espíritu de de lealtad del coronal Lippitt. En verdad, ni estamos de acuerdo con él, ni podemos creer que nuestros oficiales y soldados lo estén, en la preponderancia que concede al dollar sobre el valor y la disciplina militares que pusieron fin a la guerra.

No nos importa que el Gran Maestro fomente la ilusión de que la Masonería es heredera universal y fiel custodia de la libertad, fraternidad y democracia, y que la victoria aliada es fruto de sus ideales y principios. Bástanos saber el precio que con fina largueza han pagado los católicos en el curso de una contienda en la cual estaban en mayoría en los ejércitos francis, belga, italiano y americano, sin dejar de constituir un poderoso contingente entre los ingleses. Y a buen seguro que la fuerza motriz que los impelió a ofrecer el sacrificio de sus vidas fué de más elevada naturaleza que el dollar americano, factor supremamente importante y decisivo en opinión del coronel. El amor hacia la libertad, el fuego apasionado del patritismo, la defensa de la genuina democracia son virtudes cívicas, ingénitas en la vida católica, y han sido presentadas, siempre por ella como incomparablemente más excelentes que el oro y la plata que crían orín.

Pero lo que no podemos mirar con indiferencia es el medio de propaganda que el Gran Maestro sugiere, a fin de adelantar los intereses de su Orden y hacer la guerra a la Iglesia Católica. Copiemos sus palabras:

"....Como medio para desechar las ficciones de nuestros enemigos eternos... recomiendo la organización en cada logia de una Comisión de propaganda... que incluirá reuniones públicas, tenidas blancas, premios a los niños de escuela... El niño, especialmente el portorriqueño, se presta a las sociedades fraternales como la de los boy scouts. Hace dos años propuse la organización de una fra-

(Pasa a la página 2, columna 4.)

SERVICIO CABLEGRAFICO COMPLETO DE LA PRENSA ASOCIADA (THE ASSOCIATED PRESS) TRASMITIDO DESDE NUEVA YORK POR NUESTRO HILO

REMATE DE LOS PREPARATIVOS PARA LA LUCHA PUGILISTICA DEL 4 DE JULIO.

Toledo, julio 2.

Hoy quedarán terminados los últimos detalles de la contienda pugilística entre Jess Willard y Jack Dempsey, la que se efectuará en la tarde del viernes próximo. Los contendientes harán pocos ejercicios de preparación. Willard se limitará a boxear unos cuantos rounds con sus estropeados auxiliares y su adversario sólo hará ligeros ejercicios de pierna y brazo.

Al mismo tiempo quedará terminado el inmenso redordel, donde se congregarán unos 80,000 espectadores. El estadio será el más grande que se ha construído para usarlo temporalmente. El número de asientos, sus fáciles entradas y salidas se comparan favorablemente con el Coliseo romano y el campo de football de Yale, en New Haven. La construcción del estadio costó $150,000.

Se le ha dado atención preferente al redondel donde lucharán los pugilistas por el campeonato mundial de peso completo. Dicho redondel ha sido construído en el centro del estadio a cinco pies de altura y mide 24 pies cuadrados. El piso es de tablas de dos pulgadas de espesor con una capa superior de listones de una pulgada; sobre el piso se ha colocado un colchoncillo de una pulgada de espesor, cubierto de lona perfectamente estirada. A todo el redondel le sirve de base grandes vigas de madera colocadas de tal manera que soporte perfectamente el inmenso peso de los gladiadores, sin cimbrar en lo más mínimo.

Los constructores de la obra dicen que el redondel y su base pueden sostener fácilmente un edificio de ocho pisos.

La venta de localidades continúa muy activa, habiéndose vendido más de la mitad de los 80,000 asientos entre ellos la mayor parte de los de preferencia.

LA SITUACION AUSTRIACA HA MEJORADO.

Viena, julio 2.

Las noticias respecto a la perspectiva de la paz no ha causado aquí ninguna impresión especial en el pueblo que ha instituído la república en la ex monarquía dual, por millares de dificultades; pero uno de los factores que más han contribuído a esta situación ha sido el mejoramiento de los cambios. El sentir general es el de que los imperios centrales han padecido más por el bloqueo con la incertidumbre y los desórdenes internos durante la prolongada Conferencia de París que en los cuatro años de guerra.

PARA AHORRARLE DINERO AL GOBIERNO.

Saint Germain, julio 2.

La delegación austriaca se ha trasladado a local más reducido con objeto de ahorrarle al Gobierno los gastos que le imponen la forzosa permanencia de la Delegación en esta ciudad.

Pasa a la página 5 columna 1.

A ULTIMA HORA

EL VIAJE TRASATLANTICO DEL DIRIGIBLE INGLES R-34

Londres, Julio 2.

El dirigible británico R-34 trasmitió esta mañana, a las ocho, del meridiano de Greenvich, un mensaje inalámbrica anunciando hallarse a unas 325 millas de la costa de Irlanda, con una velocidad de cuarenta nudos. A las diez y cinco minutos trasmitio otro mensaje diciendo que estaba atravesando densa niebla; pero que todos los que van en las barquillas están sin novedad.

DE PALACIO

Crédito de $50,000

Se ha concedido un crédito de 50 mil pesos los cuales se tomarán de los fondos del Tesoro no afectados a otras atenciones, para que con los que figuran en la vigente Ley de Presupuestos, se dediquen a atender con toda eficacia el servicio de Sanidad Vegetal.

Condecorados

A los sargentos Clotilde Ruiz Bacallao, del Escuadrón número 25; a Santos Quesada Quesada, del Escuadrón número 37 y Ciro García Ibatao, del Escuadrón número 21, les ha sido concedida la orden del mérito militar de 4a. clase, con distintivo azul turquí.

Igual gracia que a los anteriores, les ha sido concedida a los cabos Angel Rodríguez, del Escuadrón número 16; Diego Cabrera, del Escuadrón número 26; Fermín Nardo Pérez, del Escuadrón número 3, e Ignacio González Rodríguez, del Escuadrón número 37.

Asimismo han sido condecorados en igual forma los soldados Emilio Díaz Pérez, de la Plana Mayor del tercer Distrito militar; Víctor Llerena Bello, del Escuadrón número 26, y Severino Sorca Amiot, del Servicio de Sanidad

DIARIO DE LA MARINA

PRADO, NUM. 103.

DIRECTOR: JOSE I. RIVERO. ADMINISTRADOR: NICOLAS RIVERO Y ALONSO

FUNDADO EN 1832

DECANO EN CUBA DE LA PRENSA ASOCIADA

PRECIOS DE SUSCRIPCION:

HABANA		PROVINCIAS		EXTRANJERO	
1 mes	$ 1-40	1 mes	$ 1-50	3 meses	$ 6-00
3 Id.	„ 4-20	3 Id.	„ 4-50	6 Id.	„ 11-00
6 Id.	„ 8-00	6 Id.	„ 8-50	1 Año	„ 21-00
1 Año	„16-00	1 Año	„17-00		

APARTADO 1010. TELEFONOS. REDACCION: A-6301. ADMINISTRACION Y ANUNCIOS: A-6201. IMPRENTA: A-5334.

BATURRILLO

La indignación popular, tardía, perezosa, forzada, pues hace mucho tiempo que ha debido sentirse la justa cólera de este pueblo contra las salvajadas de la brujería, culminó en el acto no plausible pero justificado en esa indignación ,de que fué teatro el pueblo de Regla. Y lo peor de ese acto no es la forma violenta, colectiva y cruel en que fué hecha la llamada justicia popular, sino la duda de si realmente el jamaiquino destrozado era un criminal y pretendía realizar un atentado bárbaro Hubiera sido el José Claro, de Matanzas, el arrastrado, y la protesta de los devotos de la ley escrita habría sido menos ardorosa.

"El Triunfo" y otros colegas atribuyen el hecho de Regla a la desconfianza del pueblo en la acción de los tribunales, y en parte tienen razón. La frecuencia con que todos los gobiernos de la república indultan a criminales probados, el amparo que políticos y personajes prestan a elementos perversos, a asesinos conocidos, por espíritu sectario o por compadre local, y a veces la inexplicable blandura de jueces y magistrados, parece que han advertido a la conciencia pública que no debe confiar jamás en el fallo de la justicia. Contra esa perniciosa costumbre cien veces he protestado.

Pero hay otras causales, hay otro dato que también he expuesto y condenado veinte veces; letrados de concepto, jurisconsultos notables, ávidos de más gloria forense, ansiosos de más popularidad, no se limitan en casos de crímenes estupendos a aceptar por compromiso la defensa de un bandido, sino que la solicitan, la mendigan, la buscan, con el solo fin de aguzar la inteligencia, apurar el sofisma, enredar la madeja de la investigación y salvar al reo, por lo mismo que la causa ha sido sonada y toda la prensa habla del defensor, de sus alegatos, de su ciencia y de su elocuente palabra. Y devuelven a la sociedad ultrajada un miembro podrido que debió ser amputado, para que vuelva a lesionar los intereses morales de su país.

Unase a esto la progresista y democrática legislación que nosotros mismos los demócratas y progresistas hemos traído y que constantemente pretendemos democratizar más. El acusado no puede estar incomunicado sin que pidamos el castigo del juez por prevaricador; no declara hasta que se entiende con el defensor y éste prepara la cosrada; confidencias, indicios y aún pruebas aportadas por la Policía, son calificadas por nosotros los periodistas patriotas de atropellos de mentiras, de calumnias, sobre todo si los acusadores son dependientes del gobierno adversario. Y todavía, cuando los hechos resultan indubitables, cuando a pesar de todo no tiene el Tribunal más remedio que sentenciar, de ineptitud y de pasión acusamos a los magistrados, interín se ponen en juego influencias palatinas para indultar al criminal.

No es, pues imputable a jueces y Audiencias toda la culpa; la principal es nuestra, de los que emborronamos cuartillas, ávidos como el letrado que se brinda a salvar bandidos, de popularidad callejera, de admiración sentimental de las turbas por nuestro cinismo contra los que mandan, y juzgan, y seguros de aumentar las tiradas de nuestros periódicos mientras existe el pretexto para escarnecer a los tribunales y combatir a los despóticos agentes del gobierno.

Un lector me pregunta, a propósito de esto, si no debiera dictarse una ley excitando a los vecinos para denunciar a los brujos. Inútil; cada denuncia hecha por un conservador sería calificada por los liberales de venganza política y odio partidario, y viceversa sí, viceversa; que aquí la perturbación moral es general y el apasionamiento y la injusticia no son características de ningún grupo, sino de todos.

Se hará una ley contra la brujería, se estimará grave todo lo que conduzca a las prácticas fanáticas afrocubanas. Y bien: ya nos encargaremos de desmentir a los acusadores, de suponer que la policía partidaria calumnia y persigue a los adversarios, y ya letrados populares sacarán de la cárcel a los brujos. Lo vaticino convencidamente.

José Manuel Carbonell, literato a quien admiro y aplaudo siempre, me obsequia con un ejemplar de grueso volumen, editado por la Academia Nacional de Artes y Letras: **La más fermosa. Historia de un soneto.**

Anotado cuidadosamente cuanto se publicó con respecto al plagio imaginario del célebre soneto, y precedido de un prólogo brillantemente escrito por el mismo Carbonell, amigo íntimo, compañero fraternar del ilustre poeta Enrique Hernández Miyares, prematuramente perdido para las letras patrias estas cuatrocientas páginas contienen los detalles controversias falsas acusaciones, justicias y grandezas de alma a que dió lugar el error de don Iñigo Romero, que no era un indocumentado, ni un anónimo, sino un hombre culto, incidentalmente venido a nuestro país.

Creo que es merecido el homenaje a la memoria de Hernández Miyares. Creo que la Academia de Artes y Letras hace bien prohijando la colección de aquellos trabajos de prensa cuyo epílogo fué el reconocimiento de la honradez literaria y el valer mental de Hernández Miyares. Pero no dejo de lamentar, como redactor antiguo del DIARIO DE LA MARINA, copartícipe en sus éxitos y dificultades, que se haya hecho figurar en la colección acusaciones y frases que la pasión dictó, un mal entedido cubanismo creyó justificar, y que no eran necesarias para hacer resplandecer la verdad y glorificar al poeta gratuitamente lastimado por don Iñigo Romero.

Han pasado años; Cuba ha recogido en la memoria del bardo, lauros y satisfacciones; el DIARIO sinceramente lamentó luego la muerte de un literato que honraba a Cuba.

Pero hojeando y ojeando este volumen ¡qué tristes consideraciones se agolpan a la mente, viendo la inconsistencia de los vínculos del compañerismo y la inconstancia de los humanos afectos!

Algunas firmas estampadas entonces en escritos lastimadores para el DIARIO, luego autorizaron trabajos valiosos en el DIARIO y luego hicieron justicia al talento y la nobleza de corazón de nuestro inolvidable director.

Unos que en nuestra redacción estaban entonces, figurando en las nóminas de la casa y siguiendo las orientaciones de Rivero, poco después fueron adversarios nuestros y acusadores de Rivero. Otros que entonces no quisieron ver en la publicación de la denuncia de don Iñigo sino el deseo de destruir una reputación cubana, "por odio de nacionalidad y despechos de vencidos," poco después venían a nuestro lado o rendían testimonio de afecto al Patriarca que era todo en el DIARIO. Así es la vida; así son de inestables las actitudes de los hombres; así tiempos y circunstancias cambian nuestros gustos, modifican nuestros procedimientos, reforman la estructura habitual de nuestro carácter. Pero aunque la vida es así, a mí me causan tristeza cosas de la vida.

J. N. ARAMBURU.

Calzoncillo y Camiseta

ROPA INTERIOR

Cómoda, Fresca,
Buena y Bien Hecha.

Fabricada por García, Vivanco y Ca.
Sucesores de Gutiérrez Cano y Ca.
Muralla 107, Habana.

Del Ilustrísimo y Reverendísimo Sr. Obispo de Puerto Rico

(Viene de la PRIMERA)

ternidad escolar y pedí a algunos hermanos que propusieran el reglamento; pero circunstancias especiales me obligaron a salir del país por algunos meses y el proyecto no llegó a desenvolverse. Ahora recomiendo se nombre una Comisión que redacte reglamento, ritual, etc. Esta idea será rudamente combatida, si no copiada; por lo tanto, esta comisión debe presentar su informe a más tardar en la sesión trimestral de Junio. No deseo anticipar el trabajo de esta comisión, pero como condición sine qua non debemos exigir que cada taller de esta fraternidad escolar tenga como residente auxiliar un maestro masón y con preferencia un maestro de escuela."

Los párrafos que anteceden constituyen un verdadero atentado contra la religión de nuestros menores. En otras palabras: las escuelas públicas sostenidas por las contribuciones del pueblo y manifiestamente opuestas a todo lo que pueda interpretarse en el sentido de propaganda sectaria, han de separarse de su curso señalado para convertirse en seminarios de la Masonería!

Huelgan los comentarios. Ha llegado el momento en que no solamente los católicos, sino todos aquellos individuos en quienes la pasión y los prejuicios no han obliterado por completo el sentimiento de la justicia, formulen una protesta contra los planes que propone el docor Lippitt para engañar a los niños. Porque no otro epíteto merece el querer servirse de sus inocentes reuniones y de sus fraternidades sociales y escolares para sembrar en sus tiernos corazones la se milla del odio y de la prevención contra el Catolicismo. Los premios, y las al parecer inocentes diversiones, que sugiere el Gran Maestro, no son más que un subterfugio y una engañifa para llegar a un fin determinado contra la Iglesia.

Lejos estamos de creer que los 2300 masones a quienes el doctor Lippitt en su calidad de Gran Maestro se dirige, se van dejar influir por este mensaje que respira odio y asechanzas contra los católicos y el nombre católico. Ni mucho menos creemos que los masones que forman parte del magisterio público de la isla mirarán con buenos ojos una recomendación cuya realización sería una traición a la noble causa que les está encomendada. En verdad que nuestras esperanzas son fundadas, puede colegirse de las palabras del mismo doctor, quien se lamenta de que hace dos años sus esfuerzos en esa dirección fueron inútiles, debido a su obligada ausencia de la isla. No, creemos que la verdadera causa del fracaso debe buscarse en que el público, conservando recuerdos muy vivos del sectorismo que predominaba en el Departamento de Sanidad bajo la dirección del doctor Lippitt no podía mirar con favor su recomendación de inaugurar una política similar en la enseñanza pública.

Desengáñese el doctor. En los remotos distritos de Virginia, las Carolinas, Georgia, Florida y Alabama, muchos de los cándidos nativos, desconocedores de las doctrinas y prácticas de la Iglesia Católica son fácilmente llevados y traídos por charlatanes como el desacreditado Tom Watson, cuyos soeces ataques contra el Catolicismo aún allá, han merecido las protestas del público en general que, creyendo o no, no tolera insultos gratuitamente lanzados contra los católicos y su religión.

Pero aquí en Puerto Rico, donde la Iglesia Católica ha estado identificada con el pueblo desde los leanos días de su conquista p colonización, es inútil el empeño que el doctor Lippitt ponga en efectuar una campaña de injusta agresión. La mera lectura de su Mensaje revela a primera vista no solo el espíritu de odio que le anima contra el Catolicismo, sino también la profunda ignorancia en que vive de la doctrina católico. Se ha forjado de ella un espantajo que, como buen militar, quiere destriur a tiros. Nunca sufrió el bueno de Don Quijote tan amarga decepción en sus donosas aventuras como las que esperan al doctor Lippitt. Nunca anduvo el valiente caballero tan alejado de la realidad en su equivocado concepto sobre los molinos de vientos, como el ex-Director de Sanidad respecto de la Iglesia católica y la opinión pública del país.

Por más de cuatro siglos uno sola fe se predicó en estas regiones. En el curso de ese tiempo, tanto aquí como en otras partes, se han levantado muchos adversarios contra la Iglesia que tiene el encargo divino de predicar a todos los hombres el verdadero Evangelio. Su misión es positiva, por cuanto tiene una doctrina positiva y concreta que proclama sin acepción de personas. No es un mensaj de odio el que ella tiene. Aquellos que la vuelven las espaldas son amonestados, y persistiendo en su rebeldía, dejan de pertenecer a su comunión.

Así fué desde el principio. Los apóstoles y sus sucesores predicaron sin tregua las verdades recibidas de Jesucristo. Las sociedades, así como los individuos, que se rebelaron contra su autoridad fueron excluídos de su seno. El mejor ejemplo nos lo ofrece la Europa septentrional en el siglo XV, cuando los innovadores rechazaron la autoridad de Roma y formaron nuevos credos. Declararon su independencia del tronco-madre, que a su vez los declaró excomulgados. Luego en el siglo XVIII la Orden de los francmasones se manifestó hostil a la iglesia, y ésta prescribió que los católicos no podían ser masones, ni los masones católicos.

El nuevo Código Canónico que acaba de publicarse y que sirve de norma a la iglesia define sin ambajes la doctrina católica con referencia a varias sectas y sociedades prohibidas. En el Canon 2335 se determina el status de los masones.

"Todo aquel que dé su nombre a la secta masónica, o a cualquiera otra sociedad que conspire contra la Iglesia o contra la legítima autoridad civil, incurre, ipso facto, en excomunión simple reservada al Sumo Pontífice."

Ese Canon no implica guerra contra el doctor Lippitt y sus secuaces, como aquél quiere hacer creer al público. El caso está bien definido: los católicos no pueden ser masones ni los masones católicos. Cualquier católico que dé su nombre a la Masonería o a cualquier otra sociedad prohibida, pierde sus derechos y privilegios como católico y deja de ser miembro de la Iglesia de la cual se separó automáticamente y a sabiendas al iniciarse en la sociedad prohibida. Y a buena fe que el Mensaje del Gran Maestro doctor Lippitt puede servir como argumento, si no hubiera otros para justificar la legislación eclesiástica sobre el particular.

No es, pues, que la Iglesia tenga el propósito de perseguir los que la bandonan, al afiliarse a sociedades que la son hostiles. Con mucha pena, y sin ningún rencor, ella y sus fieles elevan al Cielo fervientes oraciones por ellos que, desviándose del camino, La Verdad y la Vida, en vano buscan fuera de su regazo la tranquilidad de la mente y del corazón. Y cuando muchos desengañados por tristes experiencias, tocan a sus puertas arrepentidos y contritos, solo tiene para ellos la Iglesia, como la madre para el hijo pródigo que regresa al hogar un abrazo de bienvenida.—|- Guillermo A. Jones, O. S. A. OBISPO DE PUERTO RICO.

Juzgados de Instrucción

ACCIDENTE DEL TRABAJO

En la clínica del doctor Casuso ingresó ayer para ser asistido de lesiones graves José Gil Gómez, español, de 34 años de edad y vecino de San José 161, quien es encargado de unas obras de fabricación que se realizan en la calle 25 entre M y N de la propiedad del señor Fausto Menocal.

Refirió José Gil a la Policía que se lesionó al derrumbarse un andamio donde trabajaba el obrero Justiniano Barrero, quien en la caída no se hizo daño alguno, pero arrastró consigo un cajón de mezcla que le cayó a él.

SUICIDIO

La anciana Josefa Tuero Mas, natural de España de 77 años de edad y vecina de la casa Cuba número 28, entre Cuarteles y Chacón, se suicidó ayer arrojándose desde la azotea al patio de dicha casa.

La suicida no ha dejado ninguna carta, ni hizo manifestación alguna respecto a las causas que la indujeron a atentar contra su vida

El cadáver fué remitido al encrocomio, donde se le practicó la correspondiente autopsia.

A los Tenderos de Ropa

EN LA PROSPERA CIUDAD DE JARUCO SE ALQUILA LA RENOMBRADA CASA DE TEMPORAL ESPLENDIDO LOCAL. ARMATOSTES Y MOSTRADORES MODERNOS. MOSAICOS. SEIS VENTANAS. ENTRADA ANCHA. GRAN PORTAL. ESQUINA

Informa: Ramón Menéndez, Salud 123

HABANA

C18163 5jl.t

SENORA

Para devolver al CABELLO BLANCO el hermoso COLOR NATURAL de la JUVENTUD, brillante, sedoso, sin lavado, no hay nada mejor que el

TONICO HABANERO DEL DR. J. GARDANO.

En todas las droguerías, boticas y perfumerías.

26 jl. t.

Agua de Colonia del Dr. JHONSON PREPARADA con las ESENCIAS más finas

EXQUISITA PARA EL BAÑO Y EL PAÑUELO.

De venta: DROGUERIA JOHNSON, Obispo, 30, esquina a Aguiar.

CIGARROS OVALADOS Partagás y nada más

PARA LOS NUEVOS DOCTORES Y ESTUDIANTES EN GENERAL

Magníficos CUADROS de ASUNTOS CIENTIFICOS, hechos expresamente para gabinetes y clínicas.

Las MOLDURAS más adecuadas para TITULOS y DIPLOMAS.

"EL ARTE" Avenida de Italia 118, casi esquina a Zanja.

FELICITA A LOS NUEVOS DOCTORES Y LOS INVITA A VISITAR SU EXPOSICION CONSTANTE, DONDE SERAN ESPECIALMENTE ATENDIDOS.

5800 1t-2

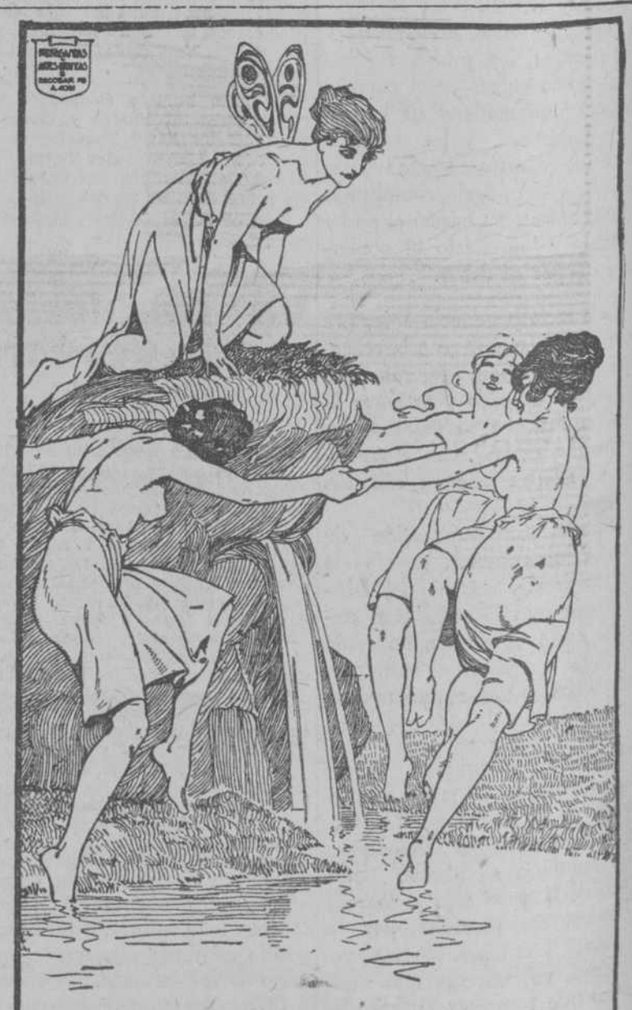

LA ALEGRIA DEL VIVIR

Se disfruta cuando se tiene un estómago sano que digiere bien. Se digiere bien tomando en las comidas, la más afamada agua mineral de América:

White Rock (Roca Blanca)

UNICOS IMPORTADORES:

MARQUETTE Y ROCABERTI

AGUIAR 134. TELEFONO A-2752.

Charlas Científicas

Infinitos Relativos

Valiéndose de la palabra hablada o escrita, en completa libertad de expresión o con el freno de la métrica, oradores y escritores, los literatos en una palabra, han cantado, cantan y cantarán la ingente majestad de las altas montañas, cuyas crestas parecen rasgar los cielos, y la inmensa extensión de los mares, que serenos nos producen la ilusión del espacio que no acaba en los indecisos límites del horizonte, donde aire y agua se confunden, y que encrespados y revueltos ofrecen la simulación de medida del enorme poder de los elementos desencadenados.

En estas descripciones mézclase de continuo, y con gran acierto desde luego cuando buenos literatos son los que describen, lo grande y finito con lo inacabable e infinito; y por tal arte, que el lector u oyente, deslumbrado por los bellísimos resplandores de los maravillosos juegos de artificio artísticos, llega a percibir la presencia del infinito, o a figurárselo por lo menos, exaltado desde el pequeño mundo que habitamos. ¡Gran triunfo el que obtiene la literatura cuando escamotea la verdad valiéndose de la galanura del lenguaje!

Mas por muy alta que la montaña sea, a su cumbre podemos subir en unas cuantas horas con más o menos fatigas; por grande que sea la extensión que desde la cresta divisemos, y abarquemos con la vista, ese horizonte podremos franquearlo en poco tiempo con un regular automóvil.

La inquieta y verdosa superficie de las aguas oceánicas vése hoy cruzada por rápidos trasatlánticos; y los gairos de mar han hecho de las más largas rutas paseos cortos, durante los cuales en la comunicación con los que dejamos en el punto de partida, se interrumpe.

Pero, ¿qué más? Sostenidos por la liviana y trasparente atmósfera, cruzan las aeronaves conducidas por verdaderos taumaturgos que han convertido los días de recorrido con los medios terrestres y marítimos, en horas de vuelo, y en estos momentos se intenta la gran travesía, la del Atlántico, que unirá aún más estrechamente a la joven y simpática América con el viejo continente.

La ciencia va achicando estos infinitos relativos, verdaderos infinitos de guardarropía, que solo por la fantasmagoría teatral del lenguaje pueden parecer tales, y los somete al dominio del hombre.

Libre este de la sugestión literaria no puede ya sentir la intensa emoción del infinito que puede recorrer en corto tiempo, y necesita buscarlo en los cielos, donde la ciencia en vez de empequeñecer aquello que mide, lo agranda y magnifica más cada vez que con sus descubrimientos perfecciona los aparatos de observación.

Y ese es el único infinito material, en el espacio y en el tiempo que nos es dado admirar; y para sentir el gozo de la contemplación, basta conocerlo.

Unos cuantos números, con la necesidad matemática a ellos incoherente hacen que se imponga a nosotros y subyugue a quien quiera tomarse la molestia de querer mirar, sin otra guía que ellos, para no sufrir engañosos espejismos, si bellos, pronto desvanecidos.

Subamos a mayores alturas que las que aquí abajo se nos ofrecen, y aún utilizando medios de extraordinaria mayor velocidad para el recorrido, la visión de los cielos nos dará más exacta idea de lo infinito.

La contemplación del Sol derramando sin tasa energía sobre la Tierra y sosteniendo con ella la vida terrestre desde 28 millones de leguas de distancia, es algo cuya grandeza anonada. Mas pensando que de la fuente donde ese raudal de energía mana, fluye también la que a otros mundos más alejados y grandes sostiene, como son Júpiter, Saturno, etc., crece aún más el concepto de la colosal máquina solar.

Pues bien; eso cuya grandeza se impone, queda empequeñecido si suponemos que viajamos en un rayo de luz para recorrerlo.

Este rayo de luz tarda unos 8 minutos y diez y ocho segundos en venir desde el sol hasta nosotros. Estamos más lejos.

La estrella más cercana, la llamada **alfa del Centauro**, está tan distante que su luz invierte en su recorrido hasta la Tierra tres y medio años. Todo nuestro sistema solar que tan grande tan inmenso nos parecía antes, visto desde aquella estrella más alejada que el sol, lo que tres años y medio son con respecto a 8 minutos, semejaría un átomo, algo despreciable por su pequeñez.

Y hay estrellas cuya luz tarda en llegar hasta aquí, nueve años y medio, como la 61 del Cisne; otras como la vega de la Lira que en verano brilla con luz azulada en lo alto del cielo, doce años; otras como la Polar que si desapareciere, la veríamos aún durante 31 años, pues eso tardaría la luz del último rayo que nos enviase; y otras y otras cuyos rayos corren y vuelan a razón de 79 mil leguas por segundo, y que sin embargo tardan cientos y miles de años en alcanzarnos.

Y más allá todavía, existen los conglomerados estelares, las nebulosas quizá resolubles, desde las cuales el enjambre descrito antes, parecerá un punto insignificante, y más allá... no acabaríamos nunca, poniendo a prueba la paciencia del lector y haciendo inacabable este artículo.

Gonzalo REIG.

Madrid, 11 de mayo de 1919.

Base Ball

PREMIO SOCIAL

Nosotros anunciamos que el Club Centro Gallego asistiría al juego del pasado domingo con notables reformas en sus filas.

Y como hubimos de anunciarlo sucedió.

Presagiamos también que los "galaicos" ganarían porque iban dispuestos a ello.

Claro que no siempre que se va dispuesto a ganar se gana. A veces la suerte es veleidosa con los que más ansían poseerla.

Pero... dejemos a un lado divagaciones filosóficas y analicemos el porqué del triunfo del Centro Gallego sobre el Licorera.

Consistió éste, en primer término, a la magnífica actuación del pitcher Lamar, que es un "serpentinero" colosal.

Y en segundo lúgar a lo bien que secundó el campo a su pitcher; y lo recio que estuvieron los "gallegos" en el uso de la majagua pues le pegaron 11 hits a Medina, el pitcher del Licorera, y tengamos en cuenta que Medina no es cualquier cosa como pitcher.

Los "boys" del Licorera se portaron muy bien, y mantuvieron el juego, hasta el último inning empatados, dos a dos.

Fué una crueldad la que cometió Lamar, el pitcher "galaico", cuando los "licoristas" pusieron a Bombalier a batear como emergente y murió consecuencia de una intoxicación de ponche, quedándose con "armas al hombro" ¡Oh, cruel ironía! ¡Emergencias inofensivas! Pero ¿para eso Sirique se quita la careta, se vira hacia nosotros, yergue el cuerpo y con voz de orgulloso pregonero, canta: "Bombalier, al bate como emergencia"?

Admitamos que a veces se repite el parto de los montes... La anotación quedó en la siguiente forma:

Gallego. 3.
Licorera: 2.

Los Gallegos le dieron a Medina 11 hits.

Los del "Licorera" le pegaron seis "indiscutibles" al enorme Lamar.

El desafío que había de celebrarse por la tarde, en los terrenos de los Ferroviarios, entre las novenas Fortuna y Ferroviarios, se suspendió a consecuencia de la lluvia.

Lo sentimos profundamente porque los campeones "fortunatos" iban dispuestos a hacer una buena exhibición de base ball.

AIZ

HURTO

Ante la policía Judicial denunció ayere J B Pella Libera, natural de Italia, y vecino de Santa Catalina 63, que entregó como tiene por costumbre varias piezas de ropa y un saco blanco al asiático Manuel Lee, dueño del taller de lavado establecido en Santa Catalina 46, habiendo dejado en el bolsillo del saco una cartera con 80 pesos y un check en blanco. Que cuando notó la falta le reclamó a Lee el dinero entregándole éste 40 pesos.

Posteriormente se averiguó que los lavanderos Llon Lee y Buen Kon encontraron el dinero y se lo repartieron.

Lee quedó en libertad y los lavanderos fueron remitidos al vivac.

DINERO

Desde el UNO por CIENTO de interés, lo presta esta Casa con garantía de joyas.

"LA SEGUNDA MINA"

Casa de Préstamos

BERNAZA, 6, al lado de la Botica. Teléfono A-6363.

A TODOS LOS HIJOS Y VECINOS DEL TERMINO MUNICIPAL DE LA VILLA DE ARES (CORUÑA)

Interesa vuestra presencia, para asuntos relacionados con el progreso de nuestro Pueblo

Acto que se celebrará en el Palacio del "Centro Gallego", el día 4 de Julio, a las siete p. m.

"¡Paisanos: de nosotros depende la regeneración del Pueblo, en el cual hemos visto la luz primera".

LA COMISION.

18357 4 jl.

TINTURA FRANCESA VEGETAL

LA MEJOR Y MAS SENCILLA DE APLICAR

De venta en las principales Farmacias y Droguerías

Depósito: Peluquería LA CENTRAL, Aguiar y Obrapía

Enfermedad Secreta

Lo único es "Sukush", prodigioso remedio de la India Inglesa. Remite folleto gratis, su Representante, Lamparilla 70, Habana. "Sukush" se vende en las principales farmacias.

La Fiesta de la Paz

ADORNE LA FACHADA DE SU CASA CON PAPEL CREPE

Con poco dinero puede usted hacer banderas de todas las naciones aliadas, colgaduras, flores, etc., etc

Tengo inmenso surtido en colores, así como también guirnaldas y otros artículos propios para adornos de fachadas y habitaciones.

VENTAS POR MAYOR Y MENOR

Librería "Cervantes", de Ricardo Veloso

GALIANO, 62 (esquina a Neptuno.) —APARTADO 1115—TELEFONO A-4953

HABANA

C5727 3d.-1o. 3t.-1o.

PRUEBE LA SIDRA LA ALDEANA

UNICOS IMPORTADORES:
Sánchez Solana y Ca. S. en C.
Oficios 64.-Habana.

Superior a Todas

SIDRA CIMA

IMPORTADORES:
Sobrinos de Quesada

¿Tiene Ud. Estómago?

Presérvelo si está sano, y cúrelo si está enfermo, con

AGUA DE SAN MIGUEL

Proveedores de S. M. D. Alfonso XIII. De utilidad pública desde 1894
Gran Premio en las Exposiciones de Panamá y San Francisco.

$1-70 LAS 24½ BOTELLAS O 12 LITROS, DEVOLVIENDOSE 25 CTS. POR LOS ENVASES VACIOS.

VIAS DIGESTIVAS Y URINARIAS.—LA MAS FINA DE MESA

HAGA SUS PEDIDOS A TACON, NUM. 4. TELEFONO A-7627.

HABANERAS

Las bodas grandes de Julio

Gratas nuevas.

Relacionadas todas con una boda.

Boda de la señorita Argüelles, la bella y muy graciosa Fefa Argüelles, y el distinguido joven José Ignacio de la Cámara y O'Reilly.

El novio, primogénito de la ilustre Condesa de Buenavista, posee un título nobiliario.

Es el de Conde del Castillo.

Título que le corresponde por derecho de mayorazgo y que se propone usar, según se me asegura, después de efectuado su matrimonio.

La toma de dichos, ceremonia previa, indispensable, está señalada para la tarde del sábado próximo dentro de la mayor familiaridad.

Cuanto a la boda, que dejé anunciada para el tercer sábado de mes, esto es, el día 19, se ha anticipado en su celebración.

Será el 16, en la festividad de la Virgen del Carmen, a las nueve y media de la noche.

Se celebrará en la Iglesia del Vedado, templo donde tiene la novia una capilla de su propiedad, oficiando el director espiritual de la misma, el Padre Félix del Val, teniente cura de aquella parroquia.

Desde París, donde fué encargado, llegará de un momento a otro el **trousseau** de la señorita Argüelles.

Es suntuoso.

Suntuoso promete resultar, por otra parte, el decorado que lucirá el altar mayor de la parroquia de la poética barriada.

Así también la entrada.

Y la nave central del templo.

Obra todo de los Armand, los afortunados dueños del jardín **El Clavel,** que desplegarán una vez más su gusto, su arte y su maestría en el adorno general de la iglesia.

Harán también el ramo nupcial.

De nueva creación.

Del Lawn Tennis Club

Es ya sabido.

Hay fiesta el domingo en la Playa.

Fiesta grande, en el **Yacht Club,** con motivo de la decisión de las regatas primeras de la temporada.

Habrá retreta por la mañana, almuerzo después en el **club house** y baile toda la tarde.

En consideración a esto ha acordado el **Lawn Tennis,** o sea el **Tennis de Señoritas,** como más bien se le conoce, transferir su recibo de los primeros domingos de mes.

No será hasta el otro domingo, de 5 a 7 de la tarde, según costumbre ya establecida.

Conviene hacer saber que solo podrán concurrir los caballeros que estén inscriptos en el libro de visita.

Así se sirve comunicármelo, a fin de hacerlo público, la bella y muy graciosa secretaría de la aristocrática sociedad, la señorita María Teresa Freyre.

Queda complacida.

Noches de Rialto

Siguen los éxitos de Rialto.

El bello cine de los hermanos Fernández brinda las mayores ventajas posibles al espectador.

Está céntrico.

Magníficas las proyecciones.

Y amplia y cómoda, como ninguna, aquella sala bañada a todas horas por la brisa de numerosos y potentes veniladores eléctricos.

Anoche, entre el selecto público de los martes, resaltaba Mercedes Romero de Arango.

Entre otras señoras allí reunidas haré mención de Adriana Larcada de Lombard, Mercedes Lozano de Jardines, Julieta W. de Guerra, Guillermina Barreras de Reyes Gavilán, Pastora Meytín de García, Dulce María Sainz de la Peña de Mena, Ofelia Calves de Auja, Carmelina Regueyra de Carás, Rosa Llanes Viuda de Haro, Adela Martínez de Gelabert, María Teresa Oromi de Sotelo y Emma Sorondo de Larraz.

Señoritas.

Un grupo simpático.

Carmelina García Maytin, Margot Gelabert, Lucrecia de Haro, Nena y Rebeca Díaz, Josefina Diaz, Rosita Sotelo, María Teresa Sánchez, María García Maytin, Gloria de los Reyes Gavilán, Carmelina Gelabert, Guillermita de los Reyes Gavilán...

Y la gentil Haydée Sorondo.

Para hoy se anuncia la exhibición de **El lobo c su compañero** en la tanda de las 5 y cuarto de la tarde.

Va también por la noche.

En la tanda final.

Comprar vestidos por catálogo, es mal negocio para usted, señora.

Además de lo que le dijimos en nuestro anuncio anterior, puede suceder esto: Las medidas no concuerdan exactamente con las de usted y tiene que dar el vestido a una modista para que se lo arregle. Como una modista de primer orden no acepta arreglos, incompatibles con su categoría, tiene usted que dar el vestido a una modista de segundo o tercer orden, y muy bien puede suceder que le estropee el vestido en vez de arreglárselo. Si sucede esto, usted pierde el vestido, porque no puede reclamar nada ni a la modista ni a la casa que se lo mandó.

Lo que también puede ocurrir

Los adornos suelen no corresponder fielmente con los que se diseñan en el catálogo, y lo mismo puede ocurrir con el tono del vestido y de los mismos adornos. En este caso, ¿puede usted usar a gusto un vestido que no responde a sus verdaderos deseos?

Lo que sigue es incontestable

Puede sentarse esto como verdad irrebatible: para que un vestido comprado por catálogo resulte bien en todo (medidas, calidades, colores, adornos), cien vestidos, por lo menos, resultan con alguno o varios detalles defectuosos, verdaderos y justificados disgustos para las personas que los han pedido.

En el próximo anuncio le demostraremos, con argumentos sólidos, que a usted le conviene comprar sus vestidos, blusas, faldas, etc., en nuestro Departamento de Confecciones.

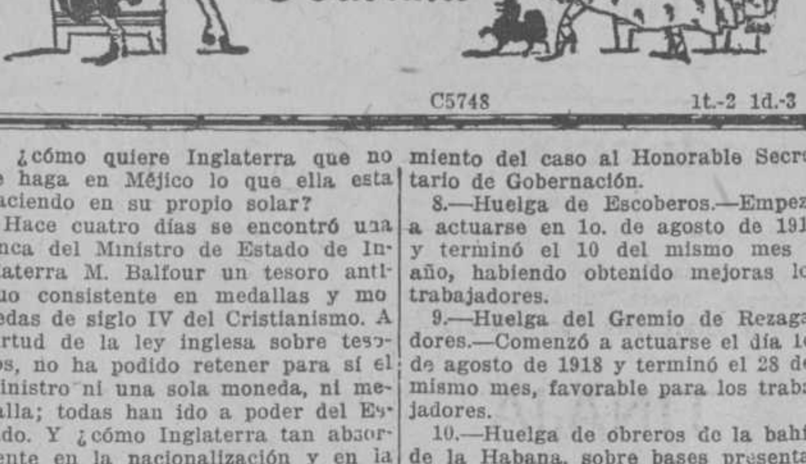

C5748 1t.-2 1d.-3

da donde se adquiero siempre lo bueno por una insignificancia.)

ZAUS.

De la Firma del...

(Viene de la PRIMERA)

sidad de citar la pragmática filipeña que aunque muy pertinente a la cuestión, podía dar origen como ha sucedido a invocar que Méjico se quería aprovechar de la retroactividad de las leyes, que no cabía en el caso de las concesiones de Tampico, en las que no se había mencionado siquiera que podía la República Mejicana prevalerse de esa retroactividad.

Como los reclamantes contra ese derecho de Méjico, que existe en Inglaterra y en los Estados Unidos y en todos los países civilizados, y que se llama en todas las legislaciones **Dominio eminente del Estado,** son principalmente ingleses y yanquis, vamos a demostrarles aquí en pocas líneas y con sus propias leyes, no ya sólo que Méjico tiene perfecto derecho a hacer suyas esas minas de petróleo ya concedidas, y arrendarlas después mediante un canon o regalía a los mismos concesionarios que antes las tuvieron, si así lo desean o a cualesquiera otros si no quisieren prevalerse de la prioridad que seguramente habrá de concederles el Gobierno de Carranza.

Dirijámonos primero a los Norte-Americanos y digámosles: por las leyes vigentes en la República de los Estados Unidos de Norte-América, ahora mismo puede el Gobierno incautarse de cualquiera propiedad privada o particular de una Compañía o individuo de los Estados Unidos, y según algunos hombres de leyes de los Estados Unidos, sin indemnización de ninguna clase.

El ejercicio del **eminens dominium** de los romanos, no era otra cosa sino lo que quiere hacer Méjico con la pragmática de Felipe II; es el derecho que está por encima de todo lo que le rodea (eminens) que tiene un Estado soberano a incautarse de la propiedad privada para el uso público, **quiéralo o no,** el propietario particular. Tanto Grocio (**De Jure belli,** libro III, capítulo 20, párrafo 7), como Bynkershack, (**Cuestiones jurídicas públicas,** libro 2o., capít. 15), como Puffenndorf (**De Jure naturae et Gentium,** libro 1o., capt. 1o., párrafo 19) lo sustentan y reconocen.

En estos tiempos modernos donde más auge ha tenido ese dominio eminentes, es en los Estados Unidos de Norte Amédica

Lewis (Eminent domain, párrafo 1o) llega a decir que puede el Estado tomarse una propiedad sin pagar compensación por ella; Randolph y Mills creen, sin embargo, que la compensación es una condición de la apropiación por el dominio eminente.

Según el Profesor Thayer (Casos de ley Constitucional vol. 1,935) el dominio eminente nace de las necesidades del Gobierno, y por tanto el Gobierno Mejicano que tiene necesidad de pagar sus deudas que se calculan en 300 millones de pesos, está perfectamente amparado por la ley para hacer suyos esos pozos de petróleo ya concedidos y explotados y que puede el Gobierno vaciar por su cuenta, o darlos a los actuales concesionarios en condiciones ventajosas para la República.

Como dicen los tratadistas de los Estados Unidos, la relación de la propiedad y del dominio eminente es la misma que la de un cuerpo y su sombra; es decir hay pozos de petróleo, luego coetaneamente hay derecho eminente del Estado para apropiarse de ellos con pragmática y sin pragmática de Felipe II., que no hace más que complicar el caso, por creer algunos que le alcanza la prescripción a ese documento real.

Es cierto que la 5a. Enmienda de la Constitución Federal de los Estados Unidos exige que se compense cuando se ejercita el dominio eminente; pero aunque en Méjico no hay esa limitación vamos a concederla desde luego porque la República nunca pensó en arrebatar esos pozos, sino en mejorar las condiciones a favor del Estado, una vez que por la expropiación los hiciese suyos.

Y ¿qué mayor necesidad de ejercitar ese derecho que el que tiene es Estado mejicano que se encuentra en el siguiente círculo de hierro?: quiere restablecer la tranquilidad en el país ¿pero para ello necesita soldados y material de guerra, que solo puede obtener en grandes proporciones con el precio de sus minas de petróleo, oro, plata y otros; y como la contribución que éstas le pagan es insuficiente para esas necesidades, quisiera aumentar su rendimiento, y entonces los Estados Unidos, Inglaterra y hasta Francia, le dicen: no; no puedes ejercitar ese dominio eminente; y Méjico no puede terminar la insurrección Bastantes esfuerzos ha hecho la República que va encerrando en un círculo de hierro a los jefes de la insurrección: Zapata y Villa muertos; por lo menos "The New York Times" del 22 de junio último da por muerto a Villa desde hace más de año y medio; y el general Angeles en fuga; y el que Carranza se haya mantenido en el poder hace más de dos años nos indica a los que miramos las cosas desde fuera que, su actual Presidente podía terminar la insurrección brevemente.

Veamos ahora la legislación inglesa y lo que en estos momentos pasa en el Reino Unido y que habla elocuentemente a favor del eminente Dominio que desearía llevar a la práctica el Presidente Carranza.

Nada menos que las minas de carbón quiere expropiar el Gobierno de Lloyd George, ese mismo Gobierno que protesta contra la acción de Carranza a virtud de la famosa pragmática de Felipe II; y no hablemos de los ferrocarriles y las haciendas o fincas a que también quiere extender la expropiación Inglaterra.

¿Con qué objeto quiere acaparar el Estado Inglés esas minas de carbón que como minas que son tienen más analogía con las de petróleo? Para restablecer la paz pública amenazada por los socialistas que deseen mayores jornales que los dueños actuales de las minas impiden pagar porque sus cánones o regalías son muy grandes.

De suerte que se trata de una cuestión de expropiación para calmar la intranquilidad pública. Ni más ni menos que la cuestión de Méjico

Y ¿cómo quiere Inglaterra que no se haga en Méjico lo que ella esta haciendo en su propio solar?

Hace cuatro días se encontró una finca del Ministro de Estado de Inglaterra M. Balfour un tesoro antiguo consistente en medallas y monedas de siglo IV del Cristianismo. A virtud de la ley inglesa sobre tesoros, no ha podido retener para sí el Ministro ni una sola moneda, ni medalla; todas han ido a poder del Estado. Y ¿cómo Inglaterra tan absorbente en la nacionalización y en la ley de Tesoros, ve mal en Méjico que esta República ejercite el Derecho eminente.

Cerrada por ahora a Méjico la Liga de Naciones, quizás se dirijan nuestros hermanos al Congreso de los Estados Unidos y a la Cámara de los Comunes y los Lores exponiendo las razones que les asisten y que nosotros podríamos apuntar hasta llenar cuatro artículos como este.

Tiburcio CASTAÑEDA.

LA CONJUNCION...

(VIENE DE LA PRIMERA)

na con Venus y con Saturno."

Dentro de un mes, o más exacto, desde el 23 al 28 de Julio actual, se repetirán estas mismas circunstancias.

Esas cuatro efemérides astronómicas, con la indicación de "día muy crítico", son de carácter extraordinario, con las agravantes del novilunio y el perigeo, que hacían temer algún suceso anormal. El terremoto de Italia se relaciona probablemente con estos fenómenos astronómicos.

El Calendario del Obispado de la Habana publica siempre la lista de los días críticos.

LAS HUELGAS EN...

(Viene de la PRIMERA)

1918, y terminó favorablemente para los obreros el día 23 de julio del mismo año.

6.—Huelga de Tipógrafos reclamando jornada de ocho horas.—Empezó a actuarse en 14 de junio de 1918 sin resultado, habiendo pasado el asunto al Honorable Secretario de Gobernación.

7.—Huelga de Carpinteros de Rivera de Regla.—Comenzó a actuarse en 2 de julio de 1918, y se dió conocimiento del caso al Honorable Secretario de Gobernación.

8.—Huelga de Escoberos.—Empezó a actuarse en 1o. de agosto de 1918 y terminó el 10 del mismo mes y año, habiendo obtenido mejoras los trabajadores.

9.—Huelga del Gremio de Rezagadores.—Comenzó a actuarse el día 1o. de agosto de 1918 y terminó el 28 del mismo mes, favorable para los trabajadores.

10.—Huelga de obreros de la bahía de la Habana, sobre bases presentadas a los patronos. Comenzó a actuarse en septiembre 5 de 1918 y terminó en septiembre 9 del mismo año.

11.—Huelga de Empleados de la Havana Electric Ry. Co. Comenzó a actuarse en enero de 1918 y terminó el 20 de noviembre con mejoras para los obreros.

12.—Huelga de pintores, tapiceros y doradores. Comenzó a actuarse en 14 de septiembre de 1918 y terminó con mejoras para los obreros en 30 de enero de 1919.

13.—Huelga de escoberos que trabajan el millo. Empezó el 4 de noviembre de 1918 y terminó el mismo día, favorable a los trabajadores.

14.—Huelga del Sindicato de Ebanistería, sobre petición del 20 por ciento sobre sus jornales. Comenzó a actuarse en 6 de noviembre de 1918 y terminó el 18 de noviembre del mismo año.

15.—Huelga de empleados de la Compañía de Teléfono, sobre aumento de sueldo. Comenzó a actuarse en 11 de noviembre de 1918; no tuvo solución, por haber sido sustituídos en sus puestos.

16.—Huelga de dependientes de restaurants, hoteles y fondas. Empezó a actuarse en 20 de noviembre de 1918 y terminó en 2 de diciembre del mismo año; obtuvieron mejoras en el trabajo y aumento de sueldo.

17.—Huelga de la fábrica de cerámica de Boyeros.—Empezó el 11 de enero de 1919 y terminó el día 13 del mismo mes, con mejoras para los trabajadores.

18.—Huelga del Gremio Unido de la Havana Electric y Havana Central. Comenzó el 14 de enero de 1919 y terminó en 22 de enero del mismo año

19.—Huelga de obreros metalúrgicos. Comenzó en 20 de enero de 1919 y terminó el 22 de enero del mismo año.

20.—Huelga de Tipógrafos Comenzó en enero 27 de 1919 y terminó con la intervención del Honorable Presidente de la República en 15 de febrero del mismo año.

21.—Huelga del Sindicato del Ramo de Construcciones. Comenzó en 27 de enero después de haber dado origen al estado de huelga general, terminando en 8 de marzo del mismo año, con el laudo del Honorable señor Presidente de la República.

22.—Huelga de Fotograbadores de Cuba. Comenzó en 28 de enero de 1919 y terminó el 5 de febrero del mismo año favorable a los obreros.

23.—Huelga de obreros panaderos de la Habana. Empezó en enero 29 y terminó favorablemente para los obreros en 10 de febrero del mismo año.

24.—Huelga del Gremio Unido de los Ferrocarriles Controlados. Comenzó en enero de 1919 y se dió por terminado el conflicto el día 22 del propio mes y año, obteniendo mejoras

25.—Huelga de obreros de la fábrica de Tejidos "Industrial Mignon". Comenzó en 15 de febrero de 1919 y terminó en 18 de marzo del mismo año.

26.—Huelga del Gremio Unido de los Ferrocarriles Controlados. Empezó en 28 de febrero de 1919 y terminó sin haber obtenido resolución alguna.

27.—Huelga de Empleados de la Cuban American Express. Comenzó en 19 de marzo de 1919 y terminó armónicamente entre la empresa y los empleados el día 13 del mismo año.

28.—Huelga de obreros toneleros. Comenzó en 14 de abril de 1919 y terminó favorablemente para los trabajadores.

29.—Huelga de la Sociedad de Planchadores de la Habana. Comenzó en 25 de abril de 1919 y terminó favorablemente para los obreros el día 1o. de mayo.

30.—Huelga de The American Agricultural Chemical Co. Empezó en 30 de abril y terminó en 12 de mayo del mismo año.

31.—Huelga de The West India Refining de Regla. Comenzó en 5 de mayo de 1919, y terminó en 7 de mayo del mismo año.

31.—Huelga de The West India Refining de Regla. Comenzó en 5 de mayo de 1919, y terminó en 7 de mayo del mismo año.

32.—Huelga del Sindicato de Industria fabril de Puentes Grandes. Empezó en mayo 9 de 1919 no aceptándose la intervención de esta Secretaría.

33.—Huelga de los empleados de la droguería Sarrá. Comenzó en 19 de mayo de 1919, sin resolución.

34.—Huelga del Gremio de Sastres y costureras de la Habana. Comenzó en 23 de mayo de 1919 y terminó favorablemente para los obreros en 3 de mayo del mismo año.

35.—Huelga de los obreros de la fábrica de corsets "Mignon". Comenzó el 14 de mayo de 1919, siendo favorable para los obreros.

36.—Huelga de obreras costureras de las fábricas de pantalones "Submarino", "Zeppelín" y "Con Bueyes". Comenzó en 23 de mayo de 1919 y terminó favorablemente el 24 del mismo mes y año.

37.—Huelga del Central "Caracas". Se hizo por esta Secretaría una investigación de las causas que motivó la huelga, de la cual se dió cuenta al Honorable Presidente de la República en 30 de mayo del propio.

38.—Huelga de la Sociedad de Torcedores, despalilladoras y cajoneros. Comenzó en abril 22 de 1919 no aceptándose por los obreros la intervención de esta Secretaría, por estimar que el asunto podía resolvérsele con sus patronos. El 29 de mayo del propio año se comenzó por esta Secretaría a actuar en el conflicto, habiendo terminado armónicamente y con mejoras para los obreros, en 21 de junio de 1919.

Matanzas.—Huelga de Estibadores y jornaleros de la Bahía de la Habana. Se nombró una comisión de esta Secretaría para que se trasladara a Matanzas con objeto de actuar en el asunto, a fin de buscar una solución al conflicto, habiéndose obtenido unificar los dos gremios de un mismo ramo que estaban divididos y de esa manera darle solución.

Huelga de curtidores de Matanzas. La Comisión que actuó en la huelga de estibadores de aquella ciudad, conoció y resolvió simultáneamente las peticiones que tenían formuladas ante sus patronos los obreros curtidores.

Huelga de Chauffeurs de la ciudad de Matanzas.

También conoció la expresada Comisión de las peticiones formuladas por este Gremio y logró solucionarlo.

Camagüey. Huelga de los Ferrocarriles Cuban Central. (Camagüey.) Se nombró una comisión para que procurara darle solución al asunto, lo cual fué logrado.

A-4284

Es el teléfono de LA FLOR CUBANA Ave. de Italia y San José y esta es la casa que sirve los mejores y más ricos Helados, Dulces, Licores y Víveres Finos.

Carnet Gacetillero

Honras fúnebres. Mañana a las 9, celebraránse en Belén las honras fúnebres de pontifical por el alma del Excmo. señor don Nicolás Rivero, Conde del Rivero. Oficiará en ellas el Excmo. e Iltmo. señor Delegado Apostólico, y constituirán una nueva manifestación de duelo, como se ve pocas veces.

En estampas, recordatorios, imágenes, artículos para la primera Comunión, devocionarios de todas clases, etc. la casa de Santiago Ramos O'Reilly 91.

Calendario de mañana. Santos Heliodoro y Andrés del Monte Policiano, confs., Ireneo y Jacinto, mrs.

Regalos de "días". Para "ellas" un primoroso estuche de bombones finos americanos, un ramillete de dulce hecho con huevo del país o un postre de reportería al estilo casero. (El Moderno Cubano—Obispo 51.) Para "ellos," un buen bastón de caña de Rotin. Sin bastón podrá uno ser caballero y hasta elegante, pero no lo parece. Así dice el Champion Moya en Obispo 108. Y tiene razón

Efemérides de mañana.—1898. Una escuadra española, mandada por Cervera, sale heroicamente de Santiago de Cuba y se bate con la americana, infinitamente más poderosa, que la aniquila.

Sociales. Doble desgracia. A la muerte dolorosa por lo trágica, del joven José Luis Barraqué ha seguido la de su pobre madre, la bondadosa señora Eloísa Portela de Barraqué, ocurrida ayer tarde. Dios los tenga en su seno.

La casa de los señores C. Gelado y Compañía sita en el 93 de Luz, tiene una existencia tan varia como numerosa de coronas y cruces de biscuit, tan bien hechas, por cierto que parecen de flores naturales

Lohengrin. ¿Quién no conoce, aunque sea de oirlo, este nombre famoso? Pues este nombre de una de las mejores óperas de Wagner, lo lleva un lindo reloj de bolsillo que los señores Juan R. Alvarez y Compañía reciben en Muralla 117.

La feria de los andaluces. Como dato curioso de esta fiesta, consignamos el hecho de que en la peluquería de señoras y niños La Josefina—Galiano 54—peináronse esa noche ciento y tantas concurrentes a la romería.

Leo y copio. "Nuevo perfume de Crusellas. La Compañía Nacional de Perfumería, a la cual pertenecen los acreditadísimos Jabón y Polvos Hiel de Vaca lanzará al mercado muy pronto la Loción del mismo nombre, la Loción Hiel de Vaca de Crusellas. Ese solo nombre es su mejor garantía, por cuanto es su mejor elogio." Conformes.

Primeros de mes. Los primeros de mes traen aparejadas varias cosas.

1o. El "racionamiento" o sea la compra de víveres. (La Flor de Cuba —O'Reilly 86—surte a incontables familias ,de aves y pescados en conserva, rico aceite español Salat, queso del Camagüey, carnes curadas, vinos generosos de primera y café Gripiñas riquísimo.)

2o. El cambio de domicilio, con la compra de macetas, plantas, flores, etc., para el nuevo. (El jardín de Langwith —A-3145—las vende hermosísimas y a precios muy moderados.)

3o. La compra del lote mensual de libros asignado a la biblioteca. (En este renglón, no hay quien compita con la Librería Cervantes de Galiano y Neptuno. Tiene de todo y un poco más, como suele decirse.) Y

4o. La compra de los últimos sombreros. (Esta compra, a fecha fija, o semifija, no se concibe más que en La Mimí—33 de Neptuno.) Es la tien-

SOMBREROS A $2.50

Sombreros de paja fina, $2.50.

"LA MIMI", NEPTUNO, 33.

c 5809 1t-2

VELLOS Y GRANOS

EXTIRPACION COMPLETA GARANTIZADA.

Instituto Radiológico Dr. Gustavo de los Reyes. NEPTUNO 72. entre San Nicolás y Manrique.

La Hinchazón se Cura

Procedimiento Rápido y Seguro

Miles de personas que padecen de hinchazón en las manos, en los pies y otras en todo el cuerpo, creen que "su mal" es incurable y en verdad que están en un error craso los que tal cosa piensen.

Primeramente, antes de buscar la medicina para someterse a un plan curativo, las personas ignorantes, o descuidadas, deben de examinar bien su enfermedad y buscar el origen de ella. Si no practican estos sencillos consejos, resultará que gastarán innecesariamente su dinero comprando medicinas que sirven para todo menos para la enfermedad de que padecen.

En vista de esto, recomendamos a las personas que padecen de hinchazón que fijen su atención en las siguientes observaciones:

Primera: La hinchazón es consecuencia directa de acumulación del terrible ácido úrico en distintas partes del organismo, manifestándose, generalmente, en las extremidades del organismo humano (pies y manos.)

Segunda: Generalmente la hinchazón viene acompañada de dolores en las coyunturas que no es otra cosa que las primeras manifestaciones del reumatismo.

Tercera: La cura a que se han de someter las personas que padezcan de reumatismo e hinchazón, deberá ser tomando Bimagnesix, que es el único disolvente del ácido úrico acumulado en las distintas partes del cuerpo.

Como se ve, la cura de estos padecimientos tan molestos es fácil de ponerla en práctica. Hasta ahora fué imposible hacer disolver y eliminar ese ácido tan terrible, llamado ácido úrico, que es el que intoxica la sangre hasta el extremo de hacer la vida imposible, y predisponiendo al organismo para una vida terrible, llena de martirios y sufrimientos, tales como la parálisis.

No olvide estos sinceros consejos. Pruebe con "Bimagnesix", es una preparación efervescente de sabor agradable.

Disolverá y hará eliminar, por la orina todos los malos humores de la sangre.

"Bimagnesix" le resolverá el problema muy en breve. Le servirá para disolver y eliminar el ácido úrico, a la vez que le curará su "mal" de estómago. Para combatir la dispepsia no hay nada mejor. Baste con decir que "Bimagnesix" es doce veces más activa que la magnesia.

Compre este nuevo preparado (cuya fórmula es alemana, reformada por nosotros) y se convencerá de sus excelentes resultados para combatir la dispepsia, hinchazón, reumatismo, etc., etc.

Está de venta en las droguerías más afamadas de la Isla de Cuba, tales como Sarrá, Johnson, Taquechel Barreras y Compañía, Majó, Colome y Compañía, a 80 centavos frasco.

Aviso

Se acaba de recibir las cintas de los colores nacionales Francesa y Cubana.

LA ESQUINA

SEDERIA Y PERFUMERIA

OBISPO 67. - TELEFONO A-6624

18451 3jl.m.yt.

JABON DE CASTILLA "BOSCH Y VALENT"

FABRICA DE JABON — Mallorca — BOSCH Y VALENT

Unico, verdadero y legítimo jabón de CASTILLA, elaborado a base de aceite puro de oliva y legías naturales, sin cáusticos nocivos a la salud y a la ropa.

Es el más higiénico y eficaz, para todos sus usos naturales; insustituible para el baño: limpia perfectamente los poros de la piel, y produce una impresión de suavidad y frescura, inefables.

Quien lo pruebe para lavarse la cabeza, ya no usará otro, pues, observará que evita la caspa y conserva el cabello abundante y sedoso.

Hace desaparecer los barros y escamillas de la cara.

Es también recomendable a los tintoreros, para el lavado de ropa fina.

Desconfíe de las imitaciones, y exijase la marca "BOSH Y VALENT," que llevan grabadas todas las barras.

De venta en los principales establecimientos de víveres.

Importadores exclusivos: BLANCH Y GARCIA. (S. en C.) San Ignacio, 53 Tel. A-[illegible]

C 5174 alt. 10t-13

"El Nuevo Almendares"

Fábrica de Mosaicos Modernistas, de DESCAMPS, GARCIA Y Ca.

Apartado 949. Tel. A-7815

Unicos representantes de Cemento Vulcanite.

Calle 25, número 4, entre Infanta y Marina.—Habana.

DINERO

Al 1 por 100 sobres joyas y valores.

"La Regente"

NEPTUNO Y AMISTAD

TELEFONO A-4376

Cerveza: ¡Deme media "Tropical"!

HABANERAS

En el Unión Club

La comida semanal.

Comida en el Club de los martes

Fué la última la que ofreció el muy simpático Panchito Camps, Jefe de Despacho del Senado, antecediéndola las que dieron, con gran esplendidez, el señor Enrique Heymann y los conocidos jóvenes Bebito Echarte y Antoñico de la Guardia.

La de anoche tuvo por anfitrión al señor Santiago Rey, el popular político cienfueguero, que cuenta en la elegante sociedad con las simpatías de todos.

Numerosos los comensales.

Y un menú riquísimo.

Momentos después, y con un adiós cariñoso de los presentes, emprendía viaje el señor Rey hacia sus queridos lares de la Perla del Sur.

La próxima comida, la del martes 5, tiene su anfitrión indicado.

Será el general Mendieta.

Norka Rouskaya

El acontecimiento del día.

¿Cuál otro que la fiesta teatral de la gran bailarina Norka Rouskaya?

Será en el Nacional.

El programa, combinado con números de conciento y baile, reune atractivos suficientes para hacer agradable el espectáculo.

Están tomados los palcos por familias distinguidas del mundo habanero.

Un éxito seguro.

Enrique Fontanills.

Fortaleza

Así llaman a los hombres que tienen energías, vigor, fuerzas y vitalidad, para todos los arrestos. Fortaleza logran esos hombres tomando debidamente las Píldoras Vitalinas, que se venden en su depósito "El Crisol," Neptuno esquina a Manrique y en todas las boticas. Las Píldoras Vitalinas, renuevan la juventud, fortalecen, vigoriza y da energías para todos los empeños de la vida.

A.

CUBIERTOS

GARANTIA DE 25 AÑOS

MODELO "ANDOVER."

Cucharas mesa, docena.	$ 7.50
Tenedores mesa, docena.	7.50
Cuchillos mesa, docena.	13.00
Cucharas postre, docena.	6.50
Tenedores postre, docena.	6.50
Cuchillos postre, docena.	12.00
Cucharas para té, docena.	4.00
Cucharas para moka, docena. .	3.25
Cucharón para la sopa, uno. . .	3.50

"La Casa Quintana"

Avenida de Italia (antes Galiano) 74-76. Teléfono A-4264.

Decir café de "LA FLOR DE TIBES", REINA 37, Teléfono A-3820, y decir el mejor CAFE del mundo, es la misma cosa.

Agua en abundancia

Si en nuestras manos estuviera, no faltaría el agua. Prueba de nuestro buen deseo es lo baratísimo que vendemos.

Nuestro surtido de vajillas inglesas decoradas, juegos de cristalería grabada, floreros, macetas, columnas, adornos, locería, cubiertos, baterías de cocina de aluminio y corriente, etc., le sorprenderá por sus precios y por su calidad.

LA SEGUNDA TINAJA

REINA, 19, SUAREZ Y MENDEZ.—TELEFONO A-4483.

C4278 alt. 8t.-15

Información Cablegráfica

(Viene de la PRIMERA)

JEFE DE LA SECCION LEGAL DE LA SECRETARIA DE NACIONES

Haya, julio 2.

El profesor J. A. Van Hamel, publicista de autoridad en materia de leyes, será el jefe del departamento legal de la Secretaria de la Liga de Naciones, según nota que se ha publicado.

El profesor Van Hamel ha aceptado ese puesto a petición de Sir Eric Drummed, Secretario General de la Liga.

HUELGA EN PERSPECTIVA

Manchester, julio 2.

Los empleados de los telares de algodón en la parte septentrional de Lancashire han acordado ir mañana a la huelga general, a menos que regresen los operarios a sus trabajos en los telares.

INTRANQUILIDAD EN BERLIN

Berlín, julio 2.

El fermento comunista trata de fomentar de nuevo sus desmanes en esta ciudad habiendo indicios de que un movimiento huelguista puede desarrollarse en forma de insurrección política. El candor y arrojo con que los socialistas independientes y sus compinches comunistas están jugando sus cartas, demuestra que están más seguros del buen éxito de sus planes que cuando la revuelta de Marzo.

La huelga de los tranvías amenaza con hacerse extensiva a las líneas de los suburbios de la ciudad y hasta las grandes fábricas. Gustavo Noske, Ministro de defensa esta aumentando las patrullas dentro de la ciudad, colocando alambres de púas en distintos puntos estratégicos y haciendo cumplir con rigor las disposiciones de la ley marcial.

CARBON MINERAL PARA FRANCIA

París, julio 2.

Louis Loucheur, Ministro de Reconstrucción, dijo hoy en la Cámara de Diputados que el Gobierno francés estaba haciendo los arreglos necesarios para importar un millón de toneladas de carbón de los Estados Unidos, utilizando para su transporte una flotilla especial. Aseguró a la Cámara que aunque Francia quizá no pueda hacerle frente a la situación carbonera en este próximo invierno, hará todo lo posible para evitar que surja una crisis por ese motivo; agregando que la escasez de carbón es mundial.

MAS SOBRE LA FIESTA DEL 4 DE JULIO.

New York, julio 2.

Por los datos en poder de las distintas compañías ferroviarias se calcula que más de tres mil fanáticos saldrán de New Yorkk para presenciar la contienda entre Willard y Dempsey. Se han hecho los arreglos necesarios para que un número de pugilistas reproduzcan en varios teatros la pelea de Toledo siguiendo las descripciones telegráficas que se vayan recibiendo después de terminar los distintos "rounds."

LA RECEPCION DEL DIRIGIBLE INGLES R-34.

Mineola, julio 2.

El Teniente coronel Frederick W. Lucas, de la Fuerza Real Aérea, uno de los que tiene a su cargo el arreglo de la recepción de que será objeto el dirigible inglés R-34, actualmente en viaje de Escocia a Long Island manifestó hoy que no tenía noticias acerca de la hora en que podía llegar la inmensa nave aérea; pero que su opinión es que nunca llegará antes de la tarde del viernes.

Se han hecho todos los arreglos necesarios para recibir al dirigible en el campo de Roosevelt, donde quedará anclado esperando la hora de regresar a Inglaterra.

EL DESBARAJUSTE EN TURQUIA

París, julio 2.

La situacion turca preocupa a la Conferencia de la Paz. Las noticias recibidas aquí, dicen que en la Turquia asiática se han organizado tres ejércitos turcos, cuyos generales se niegan a obedecer las órdenes procedentes de Constantinopla Los referidos ejércitos se hallan concentrados en Amasia, Balikesri y Konia. Los turcos en este último lugar amenazan a los italianos, y los de Balikesri a los griegos.

Como la situación en Constantinopla se ha debilitado notablemente por haberse negado la Conferencia a tener en cuenta las proposiciones hechas por los delegados turcos inmediatamente, se teme que se inicien movimientos independientes en toda el Asia Menor.

LA RECEPCION DEL PRESIDENTE WILSON.

New York, julio 2.

Hoy se trató de la recepción que se le ofrecerá al Presidente Wilson a su llegada de Europa a bordo del vapor "George Washington" el cual se espera que llegará el lunes. Mr. Josph P. Tumulty, secretario de la Presidencia y que permanecerá en esta ciudad hasta la llegada de su jefe, tendrá a su cargo todo lo concerniente a la recepción y fiestas que se le ofrecerán al presidente y a su séquito.

Un comité de recepción irá a bordo del "George Washington". El Presidente y sus acompañantes, a la llegada del vapor a la estación de cuarentenas se trasladará a bordo de una lancha que los llevará hasta la "Batería," donde desembarcarán. El comité nombrado por el alcalde Hylan, para dar la bienvenida a los distinguidos viajeros, se hará cargo de la recepción y como de costumbre, en su amplitud, de todos los detalles; pero es probable que se nombre un comité oficial de recepción, compuesto de ciudadanos prominentes sin distinción de partidos.

Si el Presidente Wilson decide emprender un viaje por todo el país pronunciando discursos, es probable que se organice una reunión para la tarde del lunes o el martes, según la fecha de su llegada.

DE GOBERNACION

CONDENADOS POR HURTO

El Juez Correccional de Marianao ha condenado a Francisco González (a) "Quillo," Antonio Molina y Modesto Zamora, a 180 días de arresto por hurtos continuados que aquéllos realizaron en los repartos cercanos al Campamento de Columbia.

Los dos primeros eran serenos y el último quien conducía el ganado robado a Luyanó.

REANUDARON LOS TRABAJOS

En Güira de Melena, han reanudado los trabajos los chauffeurs de aquella localidad.

SUICIDIO

En la calle Pastora en Santa Clara, se suicidó disparándose un tiro en la cabeza Francisco Morales.

SOLADO SECUESTRADOR

El Gobernador provincial de Santa Clara, ha informado a la Secretaría de Gobernación que en la noche del día 30 un miembro del ejército, perteneciente a la raza negra, vestido de paisano, intentó secuestrar al niño Román González, vecino de San Vicente esquina a Maceo.

El autor del hecho nombrado Patricio Guzmán, fué detenido por la policía Municipal y conducido al Campamento militar.

Lo ocurrido produjo gran alarma entre el vecindario.

CASA QUEMADA

En el barrio de "Yaya," del término de Viñales, se quemó la casa de curar tabaco de Mateo Gómez.

El incendio fué producido por una chispa eléctrica.

Labores curiosas

Está de moda el hacer bolsas, collares y toda clase de labores finas y curiosas. Son muchas las damas y damitas que rinden culto a esta nueva moda.

Para estas labores femeninas, tiene la sedería "Bazar Inglés," Avenida de Italia y San Miguel, cuanto hace falta.

Tiene glosilla y mostacilla de todos los colores imaginables. Bastidores, agujas, hilos, cuentas, canutillo, lentejuelas, etc.

La sedería "Bazar Inglés" vende, como siempre, muy barato.

(En los altos de esta popular casa, está el Departamento de ventas al por mayor. Los pedidos grandes tienen precios especiales.)

Pesan Más

Las mujeres que se enflaquecen, cuando toman las Píldoras del doctor Vernezobre, aumentan el peso. Pesan más y como es natural, modelan su cuerpo de mejor modo. Las Píldoras del doctor Vernezobre, hacen que la sangre suba a la cara y que ésta luzca el color de las rosas. Se venden en todas las boticas y en su depósito Neptuno 91. Las muchachas que las toman engruesan.

A.

Suscríbase al DIARIO DE LA MARINA y anunciése en el DIARIO DE LA MARINA

Corsés SMART Y KABO

Unicos diseñados sobre modelos vivos.

Lavables e inoxidables.

En todas las tallas y en los colores blanco y flesh.

Departamento de Corsés

FIN DE SIGLO

GARCIA Y SISTO. - S. RAFAEL Y RAFAEL M. DE LABRA (ANTES AGUILA)

Polvos y Jabón Hiel de Vaca

DE CRUSELLAS Y CA.

Deleitan a las damas más exigentes, por su deliciosa aroma, por su exquisita blancura y el bien que hacen al cutis.

DE VENTA EN BOTICAS Y SEDERIAS.

El café de EL BOMBERO

Es el único en su clase, sus virtudes justifican nuestro consejo.

VIVERES finos.

GALIANO 120, TELEFONO A-4076.

DULCES muy finos a 60 centavos libra.

LA ESTRELLA DE LA MODA

MODAS Y CONFECCIONES

Canastilla en General.

Ropa Blanca Francesa.

Sayas Gabardina y Corsets.

ESPECIALIDAD EN

Vestidos para Señora.

HORTENSIA SOLAS Y C. S. EN C.

NEPTUNO 66 ESQ. A SAN NICOLAS

MAJAS ADVERTISING AGENCY

"AU PETIT-PARIS"

Acaba de recibir el surtido más elegante de Vestidos y Sombreros para la Estación. :: Ultimas creaciones parisienses. Muchos modelos de Sayas y Blusas. Sombreros para Luto.

D. H. DE ABLANEDO, OBISPO, Núm. 98

c 5724 3t-1

LAS INFECCIONES SE PROPAGAN POR EL ALIMENTO Y EL AGUA.

Evítelas usted usando una nevera

BOHN SYPHON

(De hierro aporcelanado)

Nunca sobrevienen las fermentaciones de los fiambres, frutas, leche etc., tan frecuentes en todas las neveras porque los refrigeradores

"BOHN E IDEAL"

están construidos interior y exteriormente de hierro aporcelanado, asegurándose la renovación constante del aire.

LAS HAY DESDE $60.00 EN ADELANTE.

Estos refrigeradores están preparados para la adaptación del único y seguro filtro conocido

"MONARCH"

Importadores Exclusivos: ANTONIO RODRIGUEZ

Barros y efectos sanitarios en general.

Cienfuegos, 9 y 11 Tel. A-6530. Galiano, 63. Tel. A-2881.

c 5794 alt 11t-2 Matas Advertising Agency. I-2885.

LO MEJOR EN

PARAGUERIA FINA, FRANCESA, PARA CABALLEROS

LO MAS CHIC EN BASTONES DE TODAS CLASES

ABANICOS DE FANTASIA.

CURIOSIDADES Y ANTIGUEDADES

NOVEDADES EN GENERAL.

ARREGLO DE SOMBRILLAS, PARAGUAS Y ABANICOS.

"LA ESPERANZA", O'REILLY Núm. 75

DE RAMON CANALS.

c 5802 3t-2

CUANDO se va a alhajar la residencia suntuosa, cuando se va a obsequiar a los novios, o a la esposa hay que rendirle una ofrenda y se espera obtener belleza, arte, lo más nuevo, hay que pensar en

La Casa Quintana

OBJETOS DE ARTE, MUEBLES TAPIZADOS, CUADROS, LAMPARAS, TODO LUJOSO, DE MUY ALTA CALIDAD, PROBADO GUSTO, REFINAMIENTO Y SUMA DISTINCION.

Una visita a nuestro departamento de exhibición, convence de que el capricho más exquisito, puede satisfacerse largamente.

Avenida de Italia 74-76 (antes Galiano). *Teléf. A-4264.*

España y su Prensa

Muchas falsedades se escribieron acerca de España y no pocas injusticias se cometieron con ella. La mayor parte de los escritores españoles dieron en la tarea de encontrar malo todo lo español y bueno todo lo extranjero. Los mismos españoles pusieron de moda el hablar mal de su país, inconscientes del daño que con eso le inferían. No existe nación alguna sin mácula; pero los escritores hispanos se empeñaron en no ver los defectos ajenos y en agrandar los propios. Resultado de semejante campaña fué, el natural y lógico, de extender por el mundo una falsa leyenda sobre España.

La política al uso en España; esa malhadada política, que tan grandes daños ocasionó a la nación, tomó parte muy principal en la difamatoria empresa. Sabido es como las gastan las oposiciones españolas cuando tratan de combatir a un Gobierno. Apelan a todos los recursos, y ocasiones hubo en que se dirigieron al extranjero presentando al país como nación agotada que se deja gobernar por hombres ineptos. Y las infames especies, procedentes de España, circulaban en el extranjero, y como procedían de España se las creía verídicas.

Ahora mismo, a raiz de la terminación de la guerra europea, el señor Conde de Romanones, se ha dirigido a Francia haciéndose pasar por el único gobernante español de ideas aliadófilas y francamente liberales. Con ello aspira sin duda el señor conde de Romanones a captarse la simpatía de la Entente sin cuidarse para nada del perjuicio que su proceder puede entrañar para España, ya que con él pudiera sembrar entre los aliados la desconfianza para con todos los Gabinetes españoles que no presida el señor conde de Romanones.

Y entre unos y otros, entre escritores equivocados y políticos poco escrupulosos, fueron envolviendo a España en un ambiente que nada tenía de lisonjero.

Pero todas las falsedades que se hicieron circular a propósito de España van desapareciendo. La horrible tragedia que conmovió al mundo barrió muchas injusticias. Y España, al final de la espantosa contienda, se presenta a los ojos del extranjero como lo que es, como país trabajador y culto, animado de recio espíritu que no sabe abatirse cuando el infortunio lo azota y que procura su engrandecimiento por medio del trabajo y del estudio. La leyenda se esfuma y la verdad se impone.

"Ya hoy—escribe José Costa Figueiras—en todas las urbes populosas el nombre de España aparece envuelto en un halo de luz, revelador quizá de la predestinación providencial inherente a las patrias elegidas..."

"Hay—agrega—ingentes capitales yanquis dispuestos para emplearse en el fomento de las naturales riquezas de España. En Inglaterra, los personajes y las publicaciones rivalizan en el menester de acrecentar con sus elogios el prestigio español. Ya con regularidad aparece la revista "Hispania" en Atenas. En Bélgica acrécese la nombradía española, por la virtud de los lauros que allí se ciñe a las sienes de la efigie de nuestro país. Festéjanse en Italia las efemérides hispánicas a toda gala. Hay cátedras oficiales de castellano en Tokío en Pekín, hasta en los menguados dominios de la Sublime Puerta, ya bien poco sublime. Aún perdura en todas las mentes la remembranza de los homenajes rendidos al espíritu español en plena ciudad-luz..."

Y así, el nombre de España, gracias al esfuerzo de sus hijos, se rodea en el extranjero de una aureola de simpatía y respeto en tanto que los políticos españoles se empeñan en estériles luchas de bandería y mientras nacionales, que no supieron unirse en el Poder para realizar una labor fructífera y patriótica, se unen en la oposición con el solo objeto de procurar la caída de un Gobierno.

Q.

El "Tiro Seguro" del doctor Peery es potente pero seguro. Una sola dosis basta para expulsar las Lombrices o la Solitaria. No es necesario el aceite de castor.

VIDA OBRERA

LOS FILETEADORES

En la junta general extraordinaria que celebró la Sociedad de Fileteadores el día 20 del próximo pasado Abril, se había tomado el siguiente acuerdo, relacionado con la tarifa de trabajo a destajo, presentada por dicha sociedad a la Unión de Fabricantes:

"Que la Asamblea no admita más rebajas en dicha tarifa, no siendo aquellas que tiendan a encauzar el nuevo sistema."

En el intercambio de entrevistas con la comisión de los señores fabricantes, lograron aproximarse un tanto a una solución.

Como no podían celebrar ninguna asamblea, se fué dando largas al asunto, pero al fin se pusieron de acuerdo los fileteadores, sometiendo a sus asociados la consideración de las bases dándoles a conocer las concesiones de los señores fabricantes.

Inmersas las comunicaciones y las bases y sometidas a un referendum en todos los talleres, el noventa por ciento de los operarios fileteadores, demostró su conformidad firmando las comunicaciones mencionadas.

Dada cuenta del resultado a la Unión de Fabricantes, ésta acordó ayer aceptar las bases, por lo cual, a partir del próximo lunes, regirán los nuevos precios que se expresan a continuación:

Tarifa para trabajar a destajo

Centenas 1|20 y 1|40

(Vigésimos y cuadragésimos)

Filete de tapa	$0 20
Empapelar	0 50
Vistas	0 50
Bofetones	0 20
Emboquillar con frente y cabeceros	1 60
Emboquillar sin frente y cabeceros	1 40
Cubiertas	0 35
Fondos	0 30
Aros	0 45
Filetear corriente	0 85
Precintas y papeletas de cualquier clase	0 25
Envolver	0 60
Filetear emboquillados con frente y cabeceros	0 60
Filetear emboquillados sin frente y cabeceros	0 40

Centenas 1|10

(Décimos)

Filete de tapa	$0 35
Empapelar	0 60
Vistas	0 55
Bofetones	0 20
Filetear corriente	1 00
Emboquillar con frente y cabeceros	1 65
Emboquillar sin frente y cabeceros	1 50

Madera delgada

Centenas 1|20 y 1|40

(Vigésimos y cuadragésimos)

Filete de tapa	$0 45
Empapelar	0 60
Vistas	0 50
Bofetones	0 20
Cubiertas	0 40
Fondos	0 40
Filetear corriente	0 95

Centenas 1|10

(Décimos)

Filete de tapa	$0 50
Empapelar	0 70
Vistas	0 55
Bofetones	0 20
Filetear corriente	1 00
Emboquillar 1|10, 1|20 y 1|40	3 00

La madera delgada con filete de tapa y boca y empapelada con guatacas se aumenta el cincuenta por ciento en cada envase sobre el precio de la madera gruesa.

La media madera se concidera como madera gruesa.

UNA ENTREVISTA

Anoche nos entrevistamos con el Presidente de la Sociedad, interrogándole sobre el nuevo sistema. Tanto él como los demás compañeros que le acompañaban nos manifestaron que esperan con la implantación del destajo en su oficio, una notable mejora en los jornales. Los más cortos alcanzarán mayor retribución en la semana, y los que tienen muchas facultades obtendrán un buen jornal, resultando beneficiados también los fabricantes. Las tareas serán mayores y disponddán con mayor facilidad de la habilitación necesaria, sin pagar horas extras ni los días festivos, porque tal vez sea suficiente la cantidad que podamos ofrecerles de cajones fileteados durante la semana.

Otra gran ventaja es la libertad que tendremos individualmente; hoy resulta que diez o doce minutos de demora por la mañana o a la hora de almorzar, que un operario tome para sí, parece que es tiempo que se pierde y que redunda en perjuicio del patrón que abona la jornada igual, y en lo futuro, nadie tiene que pensar en ello; el que vaya diez o quince minutos más tarde, nadie tendrá que fijarse en ello, y el operario procurará desquitarse ese lapso de tiempo con su actividad.

Podemos asegurar que nuestro oficio comenzará a ser libre, aspiración que está latente en todo trabajador así como el deseo de mejorar su salario.

Estamos convencidos de que los fabricantes y los obreros de nuestro arte, dentro de unos días, se encontrarán más satisfechos.

Es un paso de avance, logrado dentro de la mayor armonía; éramos los que menos ganábamos en la industria, y las necesidades de la vida nos acosaban demasiado. Como trabajadores conscientes, deseamos alcanzar un jornal y que sea más estimada la labor artística del fileteado, ya que ella constituye uno de los adornos importantísimos del tabaco.

EL AUXILIO A LOS OBREROS

El Comité de Auxilios recaudó el lunes unos treinta y siete pesos. El señor Ernesto Palmer y sus compañeros esperan que todos los obreros contribuyan semanalmente a tan laudable propósito, llevando su óbolo al fondo social, con lo que demostrarán su generosidad hacia las familias desvalidas, alegrando sus horas tristes, y los beneficiados reconocerán que la solidaridad no es una palabra vana, que se pregona mucho sin sentirla.

LOS EMPLEADOS DE LOS TRANVIAS

Más de ochocientos pesos repartieron na las familias de los compañeros presos o expulsados, y esperan que al realizar el cobro de la segunda quincena de unio, contribuyan igual que en la anterior, para seguir protegiendo a sus compañeros y demás familiares, mientras que ellos no puedan ser de nuevo el brazo de sus hogares.

Celestino Alvarez.

POR LAS OFICINAS

DE INSTRUCCION PUBLICA

VIAJE DE PROFESORES

El Profesor de Dibujo de la Escuela Normal para Maestros de la Habana doctor Nicolás Pérez Raventos ha embarcado ayer para New York, en cuya capital permanecerá estas vacaciones.

Al doctor Pérez Raventos acompaña su distinguida esposa la señora Otilia González de Pérez Raventós.

Buen viaje deseamos al estudioso profesor y señora.

También para la capital de los Estados Unidos embarca hoy el ilustrado Catedrático del Instituto de Matanzas doctor Francisco Garmendía, en cuyo centro docente es también Secretario.

El doctor Garmendía asistirá al curso de Verano de la Universidad de Cornide para ampliar sus estudios de Psicología experimental.

JEFE RESTABLECIDO

Ayer, bastante restablecido de su pasada serie de alteraciones clínicas y vicitudes quirúrgicas, pudo ya asistir a su despacho en la Secretaría de Instrucción Pública y Bellas Artes, nuestro distinguido y antiguo amigo señor Rafael de Ayala, digno Jefe de la Sección de Primera Enseñanza en el Departamento.

El señor Ayala recibió unánimes congratulaciones de todos los funcionarios de la Secretaría y especialmente afectuosos del señor Secretario doctor Domínguez Roldán y del subsecretario señor de Castro Tarazona.

Celebramos muy de veras y sinmucho la vuelta a su servicio de tan amable y bondadoso Jefe, factor primordial para la tarea informativa de los repórters del Banco.

Y deseamos al querido señor Ayala, al siempre caballeroso Don Rafael, un pronto, rápido y total restablecimiento.

SERVICIOS LOABLES

Lo han sido y por toda manera los servicios que durante la dilatada ponencia del señor Ayala ha realizado, incansable y devotamente, celoso y diligente el señor Esteban Pichardo, Jefe meritísimo del Negociado de Resoluciones y que, inopinadamente, hubo de asumir la jefatura de la Sección de Primera enseñanza.

Circunstancia muy especial es la de ocurrir esta penosa sustitución cuando el señor Pichardo acometía la fatigosa tarea de poner al día los asuntos de su Negociado, hallados por él no muy al corriente.

Y, sin embargo, con una ejemplaridad que le honra y retrata el señor Pichardo ha culminado su propósito y ha venido desempeñando con laboriosidad paralela a su competencia envidiable la doble función, Su Negociado y la Sección, al par, estuvieron en todo momento magistralmente atendidas.

Las huellas de su excesivo trabajo bricsamente vencido, se persiben en el aspecto del bondadoso y deferente señor Pichardo cuya salud está quebrantada por lo prolongado del posible esfuerzo.

Nadie mejor que los jefes superiores del Departamento para apreciar la referida ejemplaridad del Señor Pichardo; por eso al señor Secretario correspondiente ahora premiar el celo y laboriosidad del modelo funcionario a quien enviamos mísera felicitación por su éxito al frente de la mencionada Sección.

Y le señalamos al aprecio y gratitud de los Maestros públicos que han tenido en el señor Pichardo un verdadero "paters familias" en el empeño invariable de velar por sus intereses.

ASAMBLEA DEL MAGISTERIO

Por exceso de original hemos de retirar de las ediciones de ayer la reseña de la Asamblea de Maestros celebrada el lunes por la tarde en San Lázaro 198.

Presidiola el señor Hernández Marsí, con asistencia de unos cincuenta Profesores.

Se acordó aceptar la fórmula de transacción de los 30 años de servicios para quedar equiparados a los Maestros normalistas y por seguir las gestiones para ver promulgado la necesarísima Ley del Retiro Escolar.

El DIARIO DE LA MARINA lo encuentra Ud. en todas las poblaciones de la República. — — — —

Movimiento de Azúcares.

SEMANA QUE TERMINÓ EN JUNIO 28 DE 1919

Centrales moliendo		Entradas	Exportación	Existencia
Seis puertos	2	26.012	50.390	716.227
Otros puertos	28	24.187	36.050	450.215
	30	50.199	86.440	1.1 6.439

TOTAL HASTA LA FECHA

Centrales moliendo		Entradas	Exportación	Existencia
Junio 28 de 1919	30	3.353.757	2.121.067	1.166.439
" 29 de 1918	24	2.915.521	1.980.248	899.739
" 30 de 1917	(a)	2.732.701	(a)	(a)

(a) Faltan datos debido a la insurrección.

EXPORTACION DE LA SEMANA

Norte de Hateras	63.326
New Orleans	6.071
Interior Estados Unidos (por ferry)	376
Galveston	3.152
Reino Unido	5.450
Francia (crudo)	5.776
Francia (refino) Cárdenas	2.286
	86.440

H. A. HIMELY.

E. P. D.

EL SEÑOR

Sebastián Estrada y Toyos

HA FALLECIDO

Y dispuesto su entierro para el día de mañana, jueves, a las 8 a. m., los que suscriben: familiares y amigos, ruegan a usted encomiende su alma a Dios y si le es posible, concurra a dicha hora, a la casa de salud "La Covadonga," para, de allí, acompañar el cadáver al Cementerio general; favor que le será muy agradecido.

Habana, Julio 2 de 1919.

Rafael Estrada y Quintana; Rafael Estrada y Victorero; Sebastián y Eugenio Estrada y Pestana; Casto Fanjul; Víctor N. Puga; Carlos A. Pesant; Ramón Alvarez; Gervasio D. Alvarez; José Pedrosa; G. Pedroarias y Ca. y Canosa y Casal.

NO SE REPARTEN ESQUELAS

18657 2 jl.

MERCADO NEOYORQUINO

THE CUBA CANE SUGAR

Nueva York, Julio, 2.

Buenas operaciones se hicieron ayer con las acciones comunes de **The Cuba Cane Sugar.** De éstas se vendieron 35,000 con 2¼ puntos más de precio. Las preferidas subieron también 1¾, traspasándose 4,200.

Nueva York, Julio, 2.

LA BOLSA

Dice el sumario de **The Wall Street Journal:**

"Los valores azucareros mejoraron ayer. Los comunes tuvieron el alza mayor del año. Los de cereales continuar áascendiendo. Los préstamos más altos. Los de la **United Cigar Stores** por encima de 175. Los de la **Baldwin Locomotive** por encima de los de equipos. Los de **United States Rubber** más boyantes. Los de la **Canadian Pacific,** flojos, y los de la **United States Steel** se situaron sobre toda la lista de valores."

LOS BONOS DE LA LIBERTAD

Nueva York, Julio 2. Cotización de ayer.

		Alza	Baja	Cierre
De la Libertad, del.	3½ o|o	99.40	99.34	99.34
Primeros del.	4 o|o	94.00	94.00	94.00
Segundos del.	4 o|o	93.90	93.80	93.84
Primeros del.	4¼ o|o	95.24	95.14	95.14
Segundos del.	4¼ o'o	94.14	94.04	94.06
Terceros del.	4¼ o'o	95.10	95.02	95.08
Cuartos del.	4¼ o|o	94.12	94.02	94.10
United States Victory, del.	4¾ o|o	100.	99.92	99.98
United States Victory, del.	3¾ o|o	100.14	100.10	100.10

ULTIMAS VENTAS U OFERTAS

Cuba, exterior, del.	5 o|o	de 1949		92.½
Cuba, exterior, del.	4½o|o	" 1952		83.¼
Cuba Railroad.	4½o|o	" 1952		94.⅞
Havana Electric cons.	5 o|o	" 1949		87.
Cuban American Sugar.				100.
City of Bordeaux.	6 o|o	" 1919		98.½
City of Lyons.	6 o|o	" 1919		98.½
City of Marseilles.	6 o|o	" 1919		98.½
City of Paris.	6 o|o	" 1920		97.⅝
Anglo-French.	5 o|o	" 1921		97.¼
Cuba exterior.	5 o|o	" 1904	(?)	99.⅝

C3284 alt. 2t.-16

Para celebrar la Paz Mundial, hagan una visita a

"La Abeja Cubana"

Donde encontrarán Gran Surtido en Champagne, Sidra, Vinos y Licores de todas clases, propios para las fiestas de esta índole y también pueden ver el inmenso surtido que hay en víveres de despensa a precios de situación. Una visita y se convencerán que es la casa mejor surtida de la Habana.

"La Abeja Cubana"

REINA 15. TELEFONO A-4385.

C5780 2t.-2

PARA LAS DAMAS

Por la Condesa de Cantillana

CORREO DE LA MUJER

NUESTROS AMIGOS LOS LIBROS

Una de las cosas más naturales en la vida, es amar la lectura: una de las más gratas, es poder formar una biblioteca, y una de las más difíciles es saber leer.

Me parece sorprender ciertas sonrisas irónicas en algunos labios, las que equivalen a expresar: "¿Y quién no sabe leer en estos tiempos?" Yo me atrevo a contestar; "los que no tienen tino en elegir, ni acierto en aprovechar." Porque se necesita tener cierto gusto literario para formar una biblioteca, no de lujo, no de adorno, ni solo para lucirla sino para proporcionarse horas de estudio o de solaz.

¡Cuántas bibliotecas costosas existen, y qué poco se suele hallar en muchas de ellas!... Unas cuantas obras de autores antiguos; las de algunos clásicos; muchas de escritores medianos, más o menos conocidos y muy anunciados; un correcto alineamiento de libros, y encuadernaciones impecables; y por cima de todo esto, una serie de bibelots raros y hábilmente distribuídos. Un buen número de estas bibliotecas se abren, ¿quién lo duda? para limpiarlas, y si el tedio es excesivo, para hojear, siquiera sea ligeramente algunos libros.

No; esas no son las bibliotecas que a mí me encantan. Las que me seducen, son las que se encuentran siempre en un sitio preferido: las que nos traen; las que encierran nuestros tesoros y prestan amoroso refugio a las personas que acuden a ellas; las que logran disipar las tristezas del vivir y las que guardan un bálsamo en cada libro para suavizar las heridas que nos causan la indiferencia y la malicia humanas.

Esas son las verdaderas bibliotecas, las bibliotecas queridas, en las que se ha ido recopilando libro a libro con religiosa escrupulosidad, porque, ¡qué amigos encontramos en ellos!...

Yo no sabría formar tal vez una biblioteca extraña como he logrado formar una sola: **la mía**; porque no basta conocer autores para adquirir obras; hay que estudiar el gusto de cada persona y su carácter, y en armonía con él, buscar algo muy bueno, de lo mucho bueno que se ha escrito. Obras que hablen de religión, de arte, de historia; de los sentimientos que se aprenden a definir; de las emociones que nos incitan a amar; de escenas ideales, como ocurre con **la ideal "María" de Jorge Isaac**: obras que den luz a la inteligencia y pasto al corazón, y entre ellas, muchos tomos de dulcísimas e inspiradas poesías de esas a las que se les encuentra algo nuevo cada vez que se leen y que deleitan el espíritu cada vez que se escuchan.

Pero, para hacer bien estas elecciones hay que sentir afición a la lectura: como dije antes; hay que **saber leer**, y ese es el don inapreciable que deseo especialmente a mis jóvenes lectoras.

CANCION

Del jardín sobre el césped sentada
y bañada de un rayo lunar,
sin consuelo lloraba una niña
los desdenes de ingrato galán.
Y la triste anhelante decía::
"¡Solitaria en el mundo quedé!
¡Yo me siento morir y mis ojos
de mi amado los ojos no ven!"
Y sus ayes de melancolía
caminaban en alas del viento
y el acento
repetía:
"¡Ya mis ojos sus ojos no ven!"

De ella ausente, apoyada en la banda
de un aleve negrero vapor,
emigrado camino de América,
parte el pobre infeliz amador
Y al mirar la gentil golondrina
hacia el suelo que deja, tornar
¡Quién pudiera contigo, pensaba,
quién pudiera contigo volar!"
Mas el buque y el pájaro huían,
sin oir sus amargos lamentos,
y los vientos
repetían:
"¡Quién pudiera contigo volar!"

Noches claras de aromas y luna,
desde entonces, que pena inspiráis,
al que ha visto llorar una niña,
al que ha visto una nave marchar!
De un amor celestial, sin ventura,
ya en la tierra otra cosa no existe,
que una triste
sepultura,
y un cadáver hundido en el mar.

Manuel Curros Enríquez.

PENSAMIENTOS

Todo el mundo tiene ocasión de observar con qué destreza corre a ocultarse una moneda que cayó al suelo y con qué arte sabe hallar un sitio en el que se hace difícil o imposible encontrarla. Hay pensamientos que nos suelen dar el mismo chasco; se esconden en un rincón del cerebro; y es asunto concluído; se perdieron y no hay forma humana de volver a traerlos a la memoria.

Saber el peligro que se corre es alarmante, pero ignorarlo es fatal.

Hay momentos en la vida, en los que perdemos por completo la noción de cuanto nos ocurre: el estupor nos tiene por algún tiempo alejados de la realidad de los sucesos.

El alma ayuda al cuerpo. Es la única ave que sostiene su jaula.

Los Reyes Magos

No tenga sus niños con las piernas torcidas. Compre un andador.

$3.49

73, Avenida de Italia, 73.

American Adver. A-9638.
C6018 alt. 3t.-15

UN LIBRO QUE DEBE DE LEER TODO EL MUNDO

LEVANTATE Y ANDA

Principios fundamentales y normas prácticas de Auto-Educación y Cultura humana; estímulos y orientaciones hacia una vida mejor.

La obra LEVANTATE Y ANDA, escrita por el P. Adriano Suárez es la más práctica, de más sanas doctrinas y la más útil de cuantas se han publicado o traducido al español.

LEVANTATE Y ANDA deben de leerla los niños para educar su voluntad y formar su corazón; los jóvenes para adquirir los conocimientos necesarios y ser útiles a sí mismos y a los demás; los hombres para poderse orientar con facilidad en todas sus empresas.

LEVANTATE Y ANDA está dividida en tres partes que dejan conocer perfectamente el plan de la obra.

1a. parte: LA VOLUNTAD Y EL EXITO EN LA VIDA.
2a. parte: ORIENTACIONES Y ESTIMULOS.
3a. parte: NORMAS PRACTICAS.

Precio del ejemplar en rústica en la Habana. $1.20
En los demás lugares de la Isla, franco de portes y certificada. $1.40

OTROS LIBROS TAN UTILES COMO INTERESANTES

LA VERDADERA CIENCIA DE CURAR.—Tratamiento naturista moderno y modo de conocer las enfermedades por la expresión del rostro, por Luis Kuhne. Nueva edición ilustrada. 1 tomo en 4o. tela. $3.50

DISCURSOS Y MENSAJES DE ESTADO DEL PRESIDENTE WILSON.—Recopilación de todos los discursos del Presidente Wilson con motivo de la Guerra Europea, por Eugenio Ackerman. Versión castellana. 1 tomo en 4o., tela. $3.25

EL QUIJOTE A TIJERA.—Representación gráfica de los tapices que existen en el Palacio Real de Madrid, referentes al Quijote. Obra de gran interés para todos los Cervantistas y coleccionistas de joyas artísticas. 1 tomo, con 46 magníficos grabados, representando otros tantos tapices, tela. $3.00

LA EDUCACION FISICA DEL NIÑO.—Tratado de gimnasia, el más completo de cuantos se han publicado hasta la fecha por Hans Spitzp. Traducción directa del alemán. 1 tomo, encuadernado y con grabados. . . . $3.00

EL CRIMEN DE HEREJIA.—Derecho penal Canónico, por el P. Jerónimo Montes. 1 tomo, en rústica. $2.25

EVOLUCION PENITENCIARIA EN ESPAÑA.—Estudios de problemas penitenciarios por Rafael Salillas. 2 tomos en pasta española. $5.00

CRITICA Y REFORMAS que deben introducirse en el vigente Código de Comercio español de 22 de Agosto de 1885, por Ricardo Espejo e Hinojosa. 1 tomo en pasta española. $2.50

TRATADO DE MEDICINA LEGAL Y TOXICOLOGIA.—Obra escrita por el doctor Antonio Lecha-Marzo. La presente obra, la más completa de cuantas se han escrito hasta la fecha, se publicará por fascículos de unas 400 páginas, en 4o., mayor con infinidad de grabados y láminas en colores. Precio de cada fascículo, en rústica. $4.00
Está puesto a la venta el Fascículo primero.
Se admiten suscripciones

ARCHIVO GENERAL DE INDIAS.—Catálogo de los documentos relacionados con la América y que se encuentran en el Real Archivo de Indias de Sevilla. 1 tomo, en 4o., pasta. . $1.90

OSCAR WILDE.—Obras completas. Tomos 2 y 3. El retrato de Dorian Gray. 2 tomos, lujosamente encuadernados. $1.60

Librería "CERVANTES," de Ricardo Veloso. Galiano 62, (Esquina a Neptuno.) Apartado 1,115. Teléfono A-4958. Habana.

El DIARIO DE LA MARINA es el periódico de mayor circulación. — — — —

La Palma del Triunfo.

Para gozar de salud toda la vida, sin molestias ni sufrimientos, las damas deben tomar

VINO CARDUI

(EL TONICO DE LA MUJER)

Que facilita sus funciones.

Gozar de salud toda la vida, es triunfar. Se triunfa cuando se ayuda a la Naturaleza eficazmente. VINO CARDUI (el tónico de la mujer), auxilia provechosamente.

CONFIE EN EL VINO CARDUI

Pipeau

LOS ULTIMOS COMPROMISOS...

A ELLA

SEÑORITA: Tenemos un gran surtido de

Ropa Blanca Francesa

en todos los artículos para hacer su elegante habilitación.

Desde la prenda más sencilla hasta la más rica en Combinaciones con Encajes legítimos.

A EL

SEÑOR: No ignorará Vd. que le pertenece llevar a su matrimonio la habilitación de la

Ropa de Cama

de la que podemos ofrecerle un extenso y variado surtido en

Sábanas de Hilo Puro, Algodón y Unión

así como también

JUEGOS BORDADOS, desde 20-00 pesos en adelante.

"Maison Pipeau"

NEPTUNO, 76 entre San Nicolás y Manrique. TELEFONO A-6259. HABANA

Anuncio TURIDU

c 5367 1t-19

¡MIRA, $10 MENOS Y TAN BUENO COMO EL TUYO!

PARA TRAJES ELEGANTES Y ECONOMICOS

LA CASA MONTALVO-CORRAL

GALIANO 105

FOLLETIN 20

JORGE ISAACS

MARIA

NOVELA AMERICANA

CON UN PROLOGO DE J. M. VERGARA Y VERGARA

Y JUICIOS DE IGNACIO M. ALTAMIRANO, GUILLERMO PRIETO Y JUSTO SIERRA

(De venta en la Librería, de José Albela, Belascoaín, 32-B. Teléfono A-5393. Apartado 511. Habana.)

(Continúa)

un rodeo para tomar buen viento. María intentó detenerse otra vez: en sus miradas a mi madre y a mí había casi una súplica; y no quedó otro recurso que procurar no encontrarlas. Vió en mi semblante algo que le mostró el momento a que estaba yo sujeto, pues en su rostro ya pálido noté un ceño de resolución extraño en ella. Por el contenido de Carlos me persuadí de que era llegado el momento en que deseaba yo escuchar. Ella empezaba a hablar, y como su voz, aunque trémula, era más clara de lo que él parecía desear, llegaron a mis oídos estas frases interrumpidas:

—Habría sido mejor que usted hablase solamente con ellos... Sé estimar el honor que usted... Esta negativa...

Carlos estaba desconcertado: María se había soltado de su brazo, y acabando de hablar jugaba con los cabellos de Juan, quien asiéndola de la falda, le mostraba un racimo de adorotes colgante del árbol inmediato.

Dudo que la escena que acaba de describir con la exactitud que me es posible, fuera estimada en lo que valía por don Jerónimo, el cual con las manos dentro de las faltriqueras de su chupa azul, se acercaba en aquel momento con mi padre; para éste todo pasó como si lo hubiera oído.

María se agregó mañosamente a nuestro grupo con pretexto de ayudarle a Juan a coger unas moras que él no alcanzaba. Como yo había tomado ya las frutas para dárselas al niño, ella me dijo al recibírmelas:

—¿Qué hago para no volver con ese señor?

—Eso no es posible, levetsejiabéoi;(:c

Y me acerqué a Carlos convidándolo a bajar un poco más por la vega para que viésemos un bello remanso, y le instaba con la mayor naturalidad que me era posible fingir, que viniésemos a bañarnos en él la mañana siguiente Era pintoresco el sitio; pero, decididamente. Carlos veía en éste, menos que en cualesquiera otros, la hermosura de los árboles y los bejucos florecidos que se bañaban en las espumas, como guirnaldas desatadas por el viento.

El sol al acabar de ocultarse teñía las colinas, los bosques y las corrientes con resplandores color de topacio; con esa luz apacible y misteriosa que llaman los campesinos "el sol de los venados," sin duda porque a tal hora salen esos habitantes de las espesuras a buscar en los pajonales de altas cuchillas o el pie de los magueyes que crecen entre las grietas de los peñascos

Al unirnos Carlos y yo al grupo que formaban los demás, ya iban a tomar el camino de la casa, y mi padre con una oportunidad perfectamente explicable, dijo a don Jerónimo:

—Nosotros no debemos pasar desde ahora por veletudinarios; regresemos acompañados.

Dicho esto tomó la mano de María para ponerla en su brazo, dejando el señor de M... llevar a mi madre y a Emma.

—Han estado más galantes que nosotros dije a Carlos, señalándole a mi padre y al suyo.

Y los seguimos, llevando yo en los brazos a Juan quien abriendo los suyos se me había presentado diciéndome:

—Que me cargues, porque hay espinas y estoy cansado.

Refirióme después María que mi padre le había preguntado, cuando empezaban a vencer la cuestecilla de la vega, qué le había dicho Carlos; y como insistiese afablemente en que le dantara, porque ella guardaba silenlio, se resolvió al fin, animada así, a decirle lo que le había respondido a Carlos.

—¿Es decir, le preguntó mi padre casi riendo oída la trabajosa relación que ella acababa de hacerle, es decir que no quieres casarte nunca?

Respondióle meneando la cabeza en señal de negativa, sin atreverse a verlo.

—Hija, ¿si tendrás ya visto algún novio? continuó mi padre: ¿no dices que no?

—Sí digo, contestóle María muy asustada.

—¿Será mejor que ese buen mozo que chas veces. Cuéntame cómo es ese afortudre le pasó la mano derecha por la frente para conseguir que lo mirase. ¿Crees que eres muy linda?

—¿Yo? no, señor.

—Sí; y te lo sabrá dicso alguno muchas veces. Cuétame cómo es ese afortunado.

María temblaba sin atreverse a responder una palabra más, cuando mi padre continuó, diciéndole:

—El te acabará de merecer; tú querrás que sea un hombre de provecho... Vamos, confiésamelo; ¿no te ha dicho que me lo ha contado todo?

—Pero si no hay que contar.

—Conque tienes secretos para tu papá? le dijo mirándola cariñosamente y en tono de queja; lo cual animó a María a responderle:

—¿Pues no dice usted que se lo han contado todo?

Mi padre guardó silencio por un rato. Parecía que lo apesaraba algún recuerdo. Subían las grandas del corredor del huerto cuando ella le oyó decir:

—¡Pobre Salomón!

Y pasaba al mismo tiempo una de sus manos por la cabellera de la hija de su amigo.

Aquella noche en la cena, las miradas de María al encontrarlas yo, empezaron a revelarme lo que entre mi padre y ella había pasado. Se quedaba a veces pensativa, y creí notar que sus labios pronunciaban en silencio algunas palabras, como distraída solía hacerlo con los versos que le agradaban.

Mi padre trató en cuanto le fué posible de hacer menos difícil la situación del señor M..., y de su hijo, quien, por lo que se notaba, había hablado con don Jerónimo sobre lo sucedido en la tarde: todo esfuerzo fué inútil. Hab'endo dicho desde por la mañana el señor de M..., que madrugaría al día siguiente, insistió en que le era preciso estar muy temprano en su hacienda, y se retiró con Carlos a las nueve de la noche, después de haberse despedido de la familia en el salón.

Acompañé a mi amigo a su cuarto. Todo mi afecto hacia él había revivido en esas últimas horas de su permanencia en casa: la hidalguía de su carácter, esa hidalguía de que tantas psuebas me dió durante nuestra vida de estudiantes, lo magnificaba de nuevo ante mí. Casi me parecía vituperable la reserva que me había visto forzado de usar para con él. Si cuando tuve noticia de sus pretensiones, me decía yo, le hubiese confiado mi amor por María, y lo que en aquellos tres meses había llegado a ser ella para mí, él, incapaz de arrostrar las fatales predicciones hechas por el médico, hubiera desistido de su intento; y yo, menos inconsecuente y más leal, nada tendría que echarme en cara. Muy pronto, si no las comprende ya, tendrá que conocer las causas de mi reserva, en ocasión en que esa reserva tanto mal pudo haberle hecho. Estas reflexiones me apenaban. Las indicaciones recibidas de mi padre para manejar ese asunto eran tales, que bien podía sinceramente con ellas. Pero no: lo que en realidad había pasado, lo que tenía que suceder y sucedió, fué que ese amor, adueñado de mi alma para siempre la había hecho insensible a todo otro sentimiento, ciega a cuanto no viniese de María.

Tan luego como estuvimos solos en mi cuarto me dijo, tomando todo el aire de franqueza estudiantil sin que en su fisonomía dsapareciera por completo la contrariedad que denunciaba.

—Tengo que disculparme para contigo de una falta de confianza en tu lealtad.

Yo deseaba oirle ya esa confidencia tan temible para mí un día antes.

—¿De qué falta? le respondí: no la he notado.

—¿Que no la has notado?

—No.

—¿No sabes el objeto con mi padre y yo vinimos.

—Sí.

—¿Estás al corriente del resultado de mi propuesta?

—No bien, pero...

—Pero lo adivinas.

—Es verdad.

—Bueno. Entonces ¿por qué no hablé contigo sobre lo que pretendía, antes de hacerlo con cualquiera otro, antes de consultárselo a mi padre?

—Una delicadeza exagerada de tu padre...

—No hay tal delicadeza: lo que hubo fué torpeza, imprevisión, olvido de... lo que quieras: pero eso no se llama como las llamado.

Se paseó por el cuarto; y deteniéndose luego delante del sillón que yo ocupaba:

—Oye, dijo, y admírate de mi candidez. ¡Gáspita!

Yo no sé para qué diablos le sirve a uno haber vivido veinticuatro años. Hace poco más de un año que me separé de ti para venirme al Cauca, y ojalá te hubiera esperado como tanto lo deseaste. Desde mi llegada a casa fuí objeto de las más obsequiosas atenciones de tu padre y de tu familia toda: ellos veían en mí a un amigo tuyo, porque acaso les habías hecho saber la clase de amistad que nos unía. Antes de que vinieras, ví dos o tres veces a la señorita María y a tu hermana, ya de visita en casa, ya aquí. Hace un mes que me habló mi padre del placer que le daría yo tomando por esposa a una de las dos. Tu prima había extinguido en mí, sin saberlo ella, todos aquellos recuerdos de Bogotá que tanto me atormentaban, como te lo decían mis primeras cartas. Convine con mi padre en que pidiera él para mí la mano de la señorita María. ¿Por qué no procuré verte antes? Bien es verdad que la prolongada enfermedad de mi madre me retuvo en la ciudad; pero ¿por qué no escribí? ¿Sabes por qué? creía que el hacerte la confidencia de mis pretensiones era como exigirte algo a mi favor, y el orgullo me impidió hacerlo. Olvidé que eras mi amigo: tú tendrías derecho, lo tienes para olvidarlo también. ¿Pero si tu prima me hubiese amado si lo que no era otra cosa que las consideraciones a que tu amistad me daba derecho hubiera sido amor, tú habrías consentido en que ella fuera mi mujer sin...? ¡Vaya! yo soy un tonto en preguntártelo y tú muy cuerdo en no responderme.

—Mira, agregó después de un instante que estuvo acodado en la ventana: tú sabes que yo no soy hombre de los que se echan a morir por estas cosas: recordarás que siempre me reí de la fe con que creías en las grandes pasiones de aquellos dramas franceses que me hacían dormir cuando tú me los leías en las noches de invierno. Lo que hay es otra cosa: yo tengo que casarme; y me halagaba. No ha sucedido así; pero en cambio buscaré una mujer que me ame sin hacerme merecedor de tu odio, y...

—¡De mi odio! exclamé interrumpiéndola.

—Sí; dispensa mi franqueza. Qué niñería; no; ¡qué imprudencia habría sido ponerme en semejante situación! Bello resultado: pesadumbres para tu familia, remordimiento para mí y la pérdida de tu amistad.

—Mucho debes de amarla, continuó después de una pausa; mucho, puesto que pocas horas me han bastado para conocerlo, a pesar de lo que has procurado ocultármelo. ¿No es verdad que la amas así como creíste llegar a amar cuando tenías diez y ocho años?

—Sí, le respondí seducido por su noble franqueza.

—¿Y tu padde lo ignora?

—No.

—¿No? preguntó admirado.

Entonces le referí la conferencia que había tenido días antes con mipadre.

—¿Conque todo, todo lo arrostras? me interrogó maravillado apenas hube concluído mi relación. ¿Y esa enfermedad que probablemente es la de su madre?... ¿Y vas a pasar quizá la mitad de tu vida sentado sobre una tumba...?

Estas últimas palabras me hicieron estremecer de dolor: ellas, pronunciadas por boca de un hombre a quien no otra cosa que su afecto por mí podía dictárselas: por Carlos, a quien ninguna alucinación engañaba, tenían una solemnidad

ANUNCIO DE VADIA AGUIAR 116

El Mayor Placer del Mundo

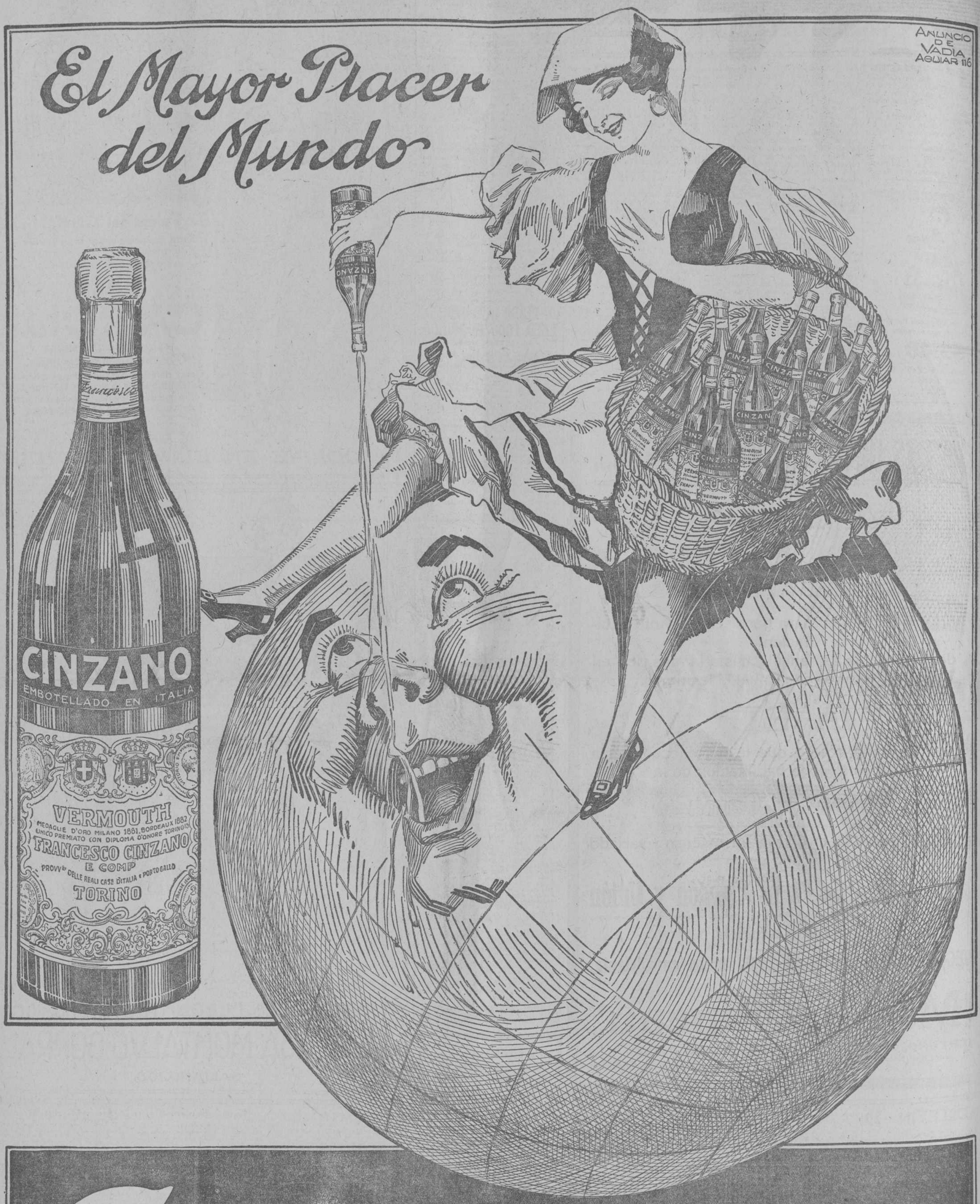

CINZANO

LAVIN Y GOMEZ, REPRESENTANTES.