DIARIO DE LA MARINA

14 PAGINAS | EDICION DE LA MANANA | 3 CENTAVOS

ACOGIDO A LA FRANQUICIA E INSCRIPTO COMO CORRESPONDENCIA DE SEGUNDA CLASE EN LA HABANA

AÑO LXXXIV. HABANA, LUNES, 9 DE OCTUBRE DE 1916.—SAN DIONISIO, MARTIR NUMERO 283.

ALEMANIA LLEVA LA GUERRA SUBMARINA A LAS MISMAS PUERTAS DE LOS EE. UU.

CUATRO BARCOS INGLESES Y DOS NEUTRALES EN EL FONDO DEL ATLANTICO.

FORZOSA RETIRADA DE LAS TROPAS RUMANAS,

LA GUERRA EN EL MAR

VAPOR AMERICANO DETENIDO

Nueva York, 8.

Un submarino alemán, que se presume sea el U-53, detuvo frente a la costa de Rhode Island al vapor americano "Kansas", en viaje de Nueva York a Boston. El submarino dejó en libertad al "Kansas" tan pronto como reconoció su nacionalidad. El capitán del vapor americano detenido envió su protesta, por la vía inalámbrica, a los armadores del vapor.

VAPOR INGLES HUNDIDO

Boston, 8.

El vapor inglés "Westpoint", en su travesía de Londres a Newport News, fué echado a pique a cincuenta millas al sur de Nantucket, según despacho inalámbrico. Presúmese que el "Westpoint" fué hundido por el submarino alemán U-53.

La tripulación del "Westpoint" se salvó en dos botes.

OTRO VAPOR INGLES HUNDIDO

Nueva York, 8.

También ha sido echado a pique el vapor inglés "Strathdene", en viaje de Nueva York a Burdeos, a diez millas frente al faro de Nantucket, permitiéndose a la tripulación trasladarse a los botes salvavidas antes de volar el vapor, cuya dotación de 20 hombres desembarcó en Nantucket.

Los tripulantes del vapor "Westpoint" créese que fué recogida por el vapor americano "Kansas".

EL U-53 ECHA A PIQUE A SEIS BARCOS

Newport, R. I., Octubre 8.

Seis barcos mercantes, incluyendo a dos barcos mercantes, un barco inglés de pasajeros y tres de la misma nacionalidad de carga, fueron hundidos por el submarino alemán U-53, que sorprendió a todo el país llegando a este puerto ayer procedente de Alemania, para salir nuevamente a las tres horas de su llegada. Todos los barcos fueron echados a pique a cien millas de distancia de aquí, y se cree que no hubo pérdidas de vidas.

Los barcos hundidos fueron el vapor inglés "Stephano" procedente de St. John y Halifax para Nueva York, con unos cien pasajeros a bordo, la mayoría de los cuales eran americanos; los barcos mercantes ingleses "Strachdena", "Westpoint" y "Kingston"; todos de carga; el vapor holandés 'Bloomerskid" y el vapor noruego "Christian Knudsen".

Los pasajeros y la tripulación del "Stephano" y los tripulantes de los otros buques, con excepción de los del "Kingston", fueron recogidos por una numerosa escuadra de destroyers americanos que fué enviada al lugar del siniestro por el Departamento de Marina.

Los funcionarios navales opinan que más de un submarino alemán participaron en el hundimiento de los barcos. Al U-53 solo se le vieron ocho torpedos cuando estuvo aquí ayer.

El submarino también detuvo al vapor americano de carga "Kansas"; pero poco después permitió que continuara su viaje.

LOS BARCOS HUNDIDOS POR EL SUBMARINO ALEMAN

Newport, R. I., Octubre 8.

El "Stephano" se hundió frente al faro de Nantucket, a las cuatro y media de la tarde. El destroyer de los Estados Unidos "Balch" salvó a los pasajeros y tripulantes.

El "Stephano" estaba al servicio regular de la línea de Redcross y debía llegar a Nueva York mañana por la mañana.

El Contralmirante Knight, jefe del distrito naval de Warrangansett, dijo que los pasajeros que así quisieran hacerlo, podían permanecer a bordo de los barcos de guerra hasta por la mañana y que se harían todos los esfuerzos posibles por los oficiales y marineros para proporcionarles toda clase de comodidades. Al mismo tiempo, si alguno de los pasajeros recogidos deseaba ser enviado a tierra, se les complacería con la mayor prontitud posible.

El "Stephano" era un vapor de hélice de 2,143 toneladas, construído en Glasgow en 1911.

El vapor "Bloomerdijk" salió de Nueva York para Rotterdam ayer. Era un barco de 3,201 toneladas.

El "Christian Knudsen", vapor-tanque de 2,503 toneladas, zarpó de este puerto ayer con rumbo a Londres.

La tripulación del "Strachdene" fué trasladada a bordo del buque faro de Nantucket. La oficialidad y los marineros del "Westpoint" tomaron los botes salvavidas, después de pedir auxilio.

Las señales de auxilio del "Westpoint" fueron recogidas por la estación inalámbrica del gobierno en Newport; inmediatamente después el Almirante Albert Gleaves, al mando de la flotilla de destroyers de la escuadra americana del Atlántico, ordenó a todos sus barcos que salieran a prestar el auxilio pedido.

La detonación de los cañones del submarino, disparados aparentemente como un aviso, se oyó perfectamente en Nantuket; pero no era posible precisar la situación exacta del submarino en los momentos que disparaba sus cañones. Era evidente, sin embargo, que se había situado en la ruta por donde pasan los barcos de pasajeros y de carga, causando terror a las embarcaciones a lo largo de todo el litoral.

Un instante después la primera señal de auxilio fué remitida por el "Westpoint" avisándole al mismo tiempo a los barcos cercanos que había un submarino alemán operando a la ruta de los vapores. A todos los barcos que tenían aparatos de telegrafía sin hilos a bordo se les avisó que se pusieran, a la mayor brevedad posible, dentro del límite de las tres millas.

Algo así como un pánico se apoderó de los armadores de esta ciudad y otros puntos a lo largo de la costa cuando llegaron las primeras noticias inalámbricas.

El "Frederick VIII", de la línea escandinava americana, en donde viene el Embajador americano Mr. James W. Gerard, acompañado de su esposa, se hallaba 600 millas al Este de New York, hoy al medio día.

Las estaciones inalámbricas que primero transmitieron a los periódicos la noticia del hundimiento y que estaban lentamente recogiendo detalles, se cerraron repentinamente a la prensa por orden del Departamento Naval de Washington. Se alegó con motivo de este acto una orden por la cual todo lo que llegue a conocimiento de las estaciones del gobierno debe comunicarse primeramente al Departamento Naval, antes de darla al público.

Hoy al amanecer el U-53 se hallaba al sudeste de Nantucket y en el mismo derrotero del vapor americano "Kansas" de la American Hawaian Company, que salió de New York para Génova por la vía de Boston, con carga. El "Kansas" enarbolaba la bandera americana Fué detenido por el submarino a las cinco y media. Cerciorándose de que el "Kansas" era propiedad americana, el submarino lo dejó continuar viaje. El capitán Smith, del "Kansan", dijo que el submarino, media hora después, encontró al "Shathdene", mandado por el Capitán Wilson y fletado por la línea francesa. Un mensaje posterior del barco-faro Nantucket decía que el "Strathdene" había sido hundido a las seis de esta mañana, y que su tripulación de 20 hombres se hallaba a bordo del barco-faro. El "Strathdene" salió de Nueva York para Burdeos ayer tarde. Su tonelaje era de 4,321 y tenía 375 pies de eslora. Fué construído en Greenwich, en 1909, y pertenecía a un armador de Glasgow.

Persistiendo en su curso hostil, el submarino encontró luego al "Westpoint", de Londres para Newport News. La suerte que corrió el barco de carga inglés se expone en el siguiente inalámbrico del Capitán Harden a la estación radiográfica naval:

"Vapor inglés "Westpoint" detenido por un submarino y atacado al preparar el bote".

Mensajes posteriores daban más detalles. Uno decía que el vapor era torpedaedo por el submarino en los momentos en que se transmitía el mensaje, a las once y quince minutos de la mañana. Un tercer mensaje decía que el barco fué atacado a las 10 y 45 minutos, diez millas al Sur de Nantucket. El vapor "Kansan" recogió las señales de auxilio del "Westpoint" y se dirigió a auxiliarlo.

Posteriormente, un despacho particular decía que el submarino, después de detener al "Westpoint" ordenó a la tripulación que se acogiese a los botes. La tripulación abandonó el barco, que fué entonces torpedeado. Según las últimas noticias, se estaba hundiendo.

Durante el día no se recibió ni una sola palabra de los barcos de patrulla ingleses y farneses que han estado vigilando la costa del Atlántico, desde la cual han estado saliendo barcos aliados con municiones de guerra.

Muchos rumores circulaban hoy, según uno de los cuales los alemanes habían establecido una base submarina en la costa canadiense.

Otros conjeturaban que bases de provisiones estaban cooperando con el U-53. Los que sustentaban esta opinión decían que el submarino, después de cruzar, según todas las apariencias, el Atlántico, sin auxilio ninguno, llegó a Newport con provisiones bastantes para tres meses, y sin necesitar combustible, ni siquiera un jarro de agua.

EL ASPECTO INTERNACIONAL

Washington, Octubre 8.

Desde el punto de vista académico, para el derecho internacional un barco aliado destruido fuera del límite de las tres millas, y a la vista de las playas americanas, en nada se diferencia de otro barco aliado que fuese destruido en el Océano Artico, siempre que su destrucción no viole las leyes del derecho de gentes y de la humanidad.

Esto no obstante, la presencia de una flotilla de submarinos alemanes cerca de las aguas territoriales americanas inspira a las autoridades el temor de que haga surgir problemas enojosos que afecten la neutralidad. En efecto, gravísima sería la situación si las operaciones de los sumergibles se llevara a cabo tan cerca de los puertos americanos que llegasen a constituir un verdadero bloqueo.

Aquí se declaraba abiertamente esta noche que las operaciones realizadas hoy sin el inicio de una campaña organizada en las aguas adyacentes a los Estados Unidos contra todo el comercio de los aliados y especialmente contra los barcos que conducen municiones de guerra.

Espérase que también sean atacados los transportes que conducen tropas del Canadá y los barcos de guerra ingleses y franceses que prestan servicio de patrulla frente a la costa.

LO QUE OPINAN EN WASHINGTON ACERCA DE LA GUERRA SUBMARINA

Washington, Octubre 8.

La guerra submarina en las mismas puertas de los Estados Unidos, con todos sus trágicos aspectos, no implica que puedan surgir nuevas complicaciones con Alemania siempre que esa guerra se lleve a cabo dentro de las limitaciones de las leyes internacionales.

Esta es la opinión de los funcionarios del gobierno en Washington, después de las operaciones de un día en las que ninguno de los barcos hundidos no aparecen haber sido atacados sin previo aviso y sin que se tomaran las debidas medidas para salvar a los que iban a bordo.

LA PRESENCIA DEL SUBMARINO ALEMAN EN AGUAS AMERICANAS NO CAUSO ALARMA

New York, Octubre 8.

El vapor St. Luis, de la Línea Americana, que llegó aquí hoy procedente de Liverpool, dice que en la noche del sábado se recibió un aereograma a bordo anunciando la presencia de un submarino alemán en aguas americanas. La noticia no causó alarma entre los pasajeros.

BARCOS MERCANTES ATACADOS POR SUBMARINOS ALEMANES SIN PREVIO AVISO

Londres, Octubre 8.

Calificándolo de prueba evidente que Alemania, no solamente está idean do sino que en realidad ha reanudado su táctica de hundir barcos mercantes sin previo aviso, el Ministerio de Relaciones Exteriores inglés, dió a la Prensa Asociada el parte oficial recibido de dos barcos que fueron atacados recientemente.

El primer vapor fué el Anna Lea de Bergen. Sus oficiales dicen que un submarino con un cañón visible en la proa, siendo también visible el periscopio de otro submarino, disparó contra el vapor el día 5 de Octubre sin previo aviso. El barco no fué averiado pero a su capitán se le ordenó que recogiera a la tripulación del vapor noruego Cedirick, de 1128 toneladas, que había sido echado a pique.

El segundo caso fué el del vapor inglés Jsee of Hastirjs, según el parte oficial, el vapor fué atacado por un submarino alemán y hundido. Diez marineros fueron recogidos ignorándose el paradero del capitán y nueve marineros de la tripulación.

EL VAPOR BLOOMERSDJK LLEVABA UN CARGAMENTO DE GRANOS PARA EL GOBIERNO HOLANDES

New York, Octubre 8.

El vapor Bloomersdjk llevaba a bordo una tripulación de cincuenta hombres y un cargamento de granos valuado en $500.000, consignado al gobierno de Holanda, según un oficial de la línea de vapores holandesa y dió a entender que pudieran surgir complicaciones internacionales.

Nueva York, Octubre.

Según declaración de la compañía, no había contrabando de guerra a bordo del "Bloomersdijk". El barco valía $1.500.000 y llevaba unas 9.000 toneladas de carga.

El "Stephano" llevaba 44 pasajeros de primera clase, 39 de segunda, una tripulación de 75, y 3.000 toneladas de carga. Así lo anunciaron esta noche los consignatarios.

VIAJE DE EXPLORACION

Berlín, 8.

La Agencia "Wolff" anuncia que el submarino alemán "U-53" estaba practicando un reconocimiento al través del Atlántico cuando arribó a Newport.

EN LOS BALKANES

UN CIENTIFICO GRIEGO

Londres, Octubre 8.

El Profesor Spyridon P. Lambres, prominente hombre de ciencias, ha consentido en formar un nuevo gabinete, a instancias del Rey, según un despacho de Atenas.

LA RETIRADA RUMANA

Bucarest, vía Londres, Octubre 8.

Frente a fuerzas superiores, principalmente alemanas, las tropas rumanas, desde Hermanstadt hasta Brasso (Kronstadt) han sido retiradas a la frontera de los Cárpatos, según comunicación oficial, para la mejor defensa de los pasos de la frontera.

KRONSTADT RECONQUISTADA POR LOS AUSTRO GERMANOS

Berlín, Octubre 8.

La ciudad de Kronstadt, en la parte sudeste de la Transilvania, y su centro industrial y comercial más importante, ocupada por los rumanos poco después de haber ingresado en la guerra, ha sido reconquistada por las fuerzas austrogermanas, según anuncia hoy el Ministerio de la Guerra.

NOTICIAS DE BUCAREST

Milán, vía París, Octubre 7.

El Ministro de los Estados Unidos en Bucarest, ha informado al Departamento de Estado que un americano fué muerto por una bomba durante la reciente incursión aérea sobre la capital de Rumania, según un despacho recibido de Bucarest. El gobierno rumano ha protestado ante las naciones neutrales contra el bombardeo aéreo de la ciudad.

EN EL FRENTE FRANCO-INGLES

ESFUERZO INUTIL

Berlín, Octubre 8, vía inalámbrica de Sayville.)

El ataque anglo-francés de ayer en el frente del Somme, se caracteriza hoy por el Cuartel General alemán, como nueva tentativa en gran escala para romper las líneas alemanas entre el Ancre y el Somme.

El esfuerzo ha fracasado, y se declara que sólo en Le Sars y puntos aislados del Sur pudieron las fuerzas asaltantes penetrar en las posiciones alemanas.

(PASA A LA NUEVE)

APUNTES SOBRE POLICIA JUDICIAL CIENTIFICA

CONCEPTO DE LA POLICIA JUDICIAL CIENTIFICA.—IMPORTANCIA DE PERITOS POLICIAS JUDICIALES CIENTIFICOS EN LA INVESTIGACION DE LOS DELITOS.—PRIMEROS PASOS DE SU ACTUACION.—MISION DE LA JUSTICIA.—EL DERECHO EN EL CONCEPTO FILOSOFICO.—RELACIONES ENTRE EL DERECHO Y LAS INVESTIGACIONES POLICIACAS.—UTILIDAD SOCIAL QUE DE ELLO SE DERIVA

Un cadáver, un arma, una habitación desarreglada, en completo desorden, manchas de sangre en la puerta, hacían antes imposible o casi imposible el descubrimiento de un crimen. O el criminal se delataba o había testigos presenciales o la víctima podía declarar el nombre del agresor o de lo contrario quedaba impune el delito, toda vez que antaño no había otros medios para el esclarecimiento de la verdad que los mencionados. Hoy ya la ciencia hace que no sea necesaria la vista material o la aprehensión del delincuente infraganti, basta con la simple huella que a los ojos del vulgo carece de importancia y es hasta invisible, y que ante la ciencia reviste caracteres y cualidades vigorosos, capaces de hacer prueba plena en las contiendas judiciales, rasgar el misterio y llevar a Presidio al delincuente.

Natural es que deba referirse la expresión policía Judicial a los instrumentos de averiguación, por decirlo así, con que cuenta la máquina administrativa de la Justicia en las naciones políticamente constituídas, al objeto de encontrar y exponer a la sanción de los tribunales a las personas de algún modo participantes en la realización de un hecho punible. Desde tiempo ha es existente la policía Judicial, toda vez que, pasada la época embrionaria del Derecho, cuando se asentó positivamente el concepto de lo justo y de lo injusto, las sociedades humanas tuvieron necesidad de reprimir los atentados contra la vida y las propiedades de las personas, si bien que aquella tuvo denominación distinta.

No vamos a hacer extensa historia—ya que hay amplia literatura—en este trabajo de mero análisis, de simple exposición de prolegómenos para lo necesario a un cuerpo de moderna Policía Judicial Científica en que se hallen aduñados los adelantos que ha conquistado la ciencia a este respecto, ya que simplemente nos basta a nuestra información con que, a través de las líneas generales del concepto de Policía Judicial Científico, se alcance a comprender la importancia y significación de una institución auxiliar de esta índole, coadyuvante de los tribunales en investigaciones de este género, para dar al conjunto de la sociedad una mayor cantidad de garantía y seguridad.

Lo que caracteriza ésta policía es que en sus procederes de investigación hace uso de las ramas de la Ciencia que han contribuido en éstos últimos tiempos en otros países a que se haga difícil, si no imposible, la impunidad de los hechos criminosos.

No basta con que como en el procedimiento vigente se persone el Juez asistido de un Secretario Judicial en el lugar de la ocurrencia del delito, reconozca el cadáver o los muebles de que se sustrajo lo robado, sino que es necesario que no pasen inadvertidos muchísimos detalles que la moderna Policía Judicial Científica, viene a descubrir, precisar, recordar y llevar a las páginas del Sumario, para que, reconstruyendo la escena del crimen, puedan determinarse posiblemente cuales son las condiciones físicas del autor y encontrarse, en definitiva, con mayores elementos de identificación, el criminal, y contribuir, posteriormente, frente a los Tribunales de Derecho, a que se destaquen con vigor y precisión los detalles todos del delito.

Es una tendencia innata en todo delincuente, cuando no se trata de casos de locura o de criminales natos o de crímines pasionales cometidos por personas pundonorosas que expontáneamente se brindan a los jueces, el buscar de la manera más lógica el encubrimiento u ocultación del hecho o las facilidades de sustracción de su persona a la acción de la Justicia. Y es por éste motivo que la misión del Policía Judicial Científico es altísima y no debe ser jamás suprimida de los procesos y menos llevada a efecto sin contar con los cabales adelantos que la ciencia en su constante rebuscar en el pozo profundo de lo desconocido, pone en sus manos, para cumplir más acertadamente su misión.

Tan pronto como sea adquirida la noticia de la comisión de un delito cuyo autor no haya sido sorprendido infraganti, comienza a actuar esta Policía; y es esencial e imprescindible, para dar fin total a su cometido, que sea precisamente la primera en actuar la Policía Judicial Científica, porque de los detalles, de las huellas y de las impresiones, de los rastros que ha dejado el criminal, tal y como los ha dejado éste, deriva el Policía Judicial Científico el descubrimiento de quien es el autor del hecho delictuoso. Por modo que es importantísimo que toda persona extraña a los agentes de ésta Policía, no penetre en la estancia donde se cometió el crimen, o toque los documentos falsificados o las puertas violentadas, porque el contacto con todos esos objetos que posiblemente fueron tocados por el criminal, debe hacerse en condiciones especialísimas capaces de no permitir que se confundan o destruyan las que serán palmarias pruebas acusatorias de la identidad del criminal. Quizás se piense que se exagera al afirmar tan rotundamente ésto que parece cosa baladí, pero en el curso de estos apun

(PASA A LA ULTIMA)

Los sucesos políticos de Camaguey

(Por telégrafo).

Camagüey, Octubre 8, 8 p. m.

La policía especial detuvo esta mañana a Fermín Larrúa, policía municipal que se hallaba con licencia, por disparos hechos en un mitin. También acaba de ser detenido Angel Riverón, político liberal, acusado también de disparos. Este individuo luego de disparar había salido huyendo en un caballo que de antemano tenía preparado. Larrúa fué conservador, pero últimamente se afilió al Partido Liberal por disgustos.

El entierro del policía muerto, que era liberal, fué una imponente manifestación de duelo. Acudió a dicho acto una banda de música, un pelotón de soldados del ejército y otro de la policía. El féretro iba escoltado por soldados. El teniente coronel Eliseo Figueroa, nombrado Supervisor por teléfono, restableció el orden.

Los liberales suspendieron el mitin anunciado para hoy con el fin de evitar desórdenes. El herido Fernández sigue en estado gravísimo.

El Corresponsal.

LA CUESTION DE LA MONEDA EN LOS TRIBUNALES

UNA SENTENCIA SOBRE UN CAPITAL DE CENSO CONSTITUIDO EN ORO ESPAÑOL.

A la dirección del Sr. Eulogio Sardiñas y demanda presentada por el Sr. Lamas se ha debido el juicio,

Ayer oímos hacer comentarios, entre personas adineradas de nuestro comercio, sobre un fallo relacionado con la conversión de un censo de $3,111.22 oro español a moneda de curso legal. Hicimos las naturales investigaciones y pudimos saber que el pleito ha sido dirigido por el notable abogado doctor Eulogio Sardiñas; que lo ha seguido inteligentemente el doctor Lamar y que la sentencia la ha dictado el Juez de primera instancia del Este. Es de interés.

Dice así:

"En juicio de mayor cuantía seguido sobre conversión de un censo de $3,111.22 oro español a moneda de curso legal, se dictó la sentencia cuyos considerandos y parte dispositiva dicen así:

Sentencia de 4 de Octubre de 1916.

Considerando que la cuestión a resolver en este pleito es si el capital de censo constituído "en oro español" por la escritura de 6 de Julio de 1914, que es anterior a la Ley de 29 de Octubre del propio año sobre acuñación de la moneda nacional, debe convertirse a la moneda declarada de curso legal por el artículo 10 de esta Ley, al tipo de 90 por ciento de valor que tenía el oro español contra la moneda de curso legal el día 30 de Noviembre de 1915, aplicando al caso el artículo 5o. del Decreto del Ejecutivo de 24 de ese mes y año, lo que da un valor de cuatro pesos ochenta y dos centavos a cada centén y tres pesos ochenta y seis centavos a cada luis; o al tipo de ciento seis, premio de la moneda legal sobre el oro español, aplicando el artículo 5o. del Decreto de 11 de Septiembre del propio año, lo que da un valor de cinco pesos a cada centén y cuatro pesos a cada luis; o si ha de entenderse peso por peso, o sea la misma cantidad numérica.

Considerando que por el artículo 17 de la citada Ley se prescribió que dejaría de tener fuerza liberatoria la moneda extranjera que se hallaba en circulación, excepto la de los Estados

(PASA A LA PAGINA SIETE)

FALLECIMIENTO DEL MINISTRO DE GRACIA Y JUSTICIA DE ESPAÑA

FALLECIMIENTO DEL MINISTRO DE GRACIA Y JUSTICIA

San Sebastián, 8.—Ha fallecido en esta capital don Antonio Barroso del Castillo, que venía desempeñando la cartera de Gracia y Justicia desde que el señor Conde de Romanones subió esta última vez al poder.

El fallecimiento del señor Barroso ha causado general sorpresa, por lo inesperado, y profundo sentimiento.

La familia del finado ha recibido infinidad de telegramas de pésame.

LA NOTICIA EN MADRID

Madrid, 8.—La noticia del fallecimiento del ministro de Gracia y Justicia, señor Barroso, ha causado hondo pesar.

Los periódicos publican su necrología y dedican elogios a su obra.

CAUSA DEL FALLECIMIENTO

San Sebastián, 8.—El señor Barroso había almorzado sin experimentar el menor síntoma de enfermedad.

Poco después celebró algunas conferencias telefónicas con varios amigos que le llamaron desde Madrid para felicitar a su esposa, doña Rosario, con motivo de ser el día de su santo.

Al poco rato de celebrar estas conferencias sintió una fuerte opresión en el pecho y alarmantes síntomas de asfixia.

Se llamó inmediatamente a los médicos que llegaron al domicilio del señor Barroso sin pérdida de tiempo y le aplicaron oxígeno para facilitarle la respiración.

Pero todos los remedios de la Ciencia fueron inútiles y el señor Barroso falleció a consecuencia de una embolia cerebral producida por la asfixia.

En el momento de morir estaba rodeado de toda su familia.

La noticia corrió rápidamente por toda la ciudad, causando enorme impresión.

A la casa mortuoria acudieron las autoridades todas y otras muchas personalidades para dar el pésame a la familia del finado.

Mañana se verificará el entierro.

Los parientes del señor Barroso han telegrafiado al señor Sánchez Guerra, hijo político del finado, la noticia del fallecimiento.

El señor Sánchez Guerra debía venir hoy a San Sebastián para acompañar al señor Barroso en su viaje de regreso a Madrid.

COMUNICANDO LA NOTICIA AL REY

Madrid, 8.—El ministro de la Gobernación, señor Ruiz Jiménez, ha telegrafiado la noticia del fallecimiento del ministro de Gracia y Justicia al gobernador de Valladolid para que éste a su vez se la comunique al Rey al paso del tren real por aquella estación.

IMPRESION EN CORDOBA

Córdoba, 8.—En esta ciudad, donde había nacido el señor Barroso, ha causado profunda impresión la noticia de su muerte.

Los círculos y sociedades han enlutado sus balcones, y la población toda está de duelo.

Aquí se profesaba gran cariño al señor Barroso.

La perturbación ciclónica

DEL OBSERVATORIO NACIONAL

Con rumbo al noroeste próximamente ha seguido moviéndose la perturbación de barlovento, la que parecía hallarse esta tarde algo al norte de Puerto Rico.

Luis G. Carbonell.

NUEVO FERROCARRIL DEL NOROESTE

COMARCA DE JUBILO.—EL GENERAL NUÑEZ ES ACLAMADO.—LA "COMPAÑIA AZUCARERA HISPANO-CUBANA" ES LA IMPULSORA DE LA RIQUEZA DE ESTA JURISDICCION.—JORNADA BRILLANTE

(Por telégrafo.)

Bahía Honda, Octubre 8, 4 p. m.

A las doce del día de hoy, cuya fecha será memorable en esta feraz y magnífica jurisdicción, han sido inauguradas oficialmente las obras de los primeros cinco kilómetros del Ferrocarril del Noroeste.

El honorable Secretario de Agricultura, con su séquito oficial; la Junta Directiva de la nueva empresa ferroviaria, con su presidente señor Marina a la cabeza; la Directiva de la poderosa Compañía Azucarera Hispano-Cubana en pleno; representaciones de todos los diarios de la Habana, centenares de trabajadores y el pueblo todo de Bahía Honda, han estado presentes en el importante acto. Ha bendecido los primeros raíles, traviesas y terraplén el digno párroco de Bahía Honda.

La ceremonia ha sido tan sencilla como confortante.

Seguidamente se han trasladado a un pabellón, donde se ha servido un banquete magnífico de más de 200 cubiertos, por el "Hotel Miramar", de esa capital.

Se han pronunciado elocuentes brindis y han sido aclamados el general Núñez y el distinguido orador señor Barros (Angel), figura prominente del comercio de la Habana.

A reserva de ampliar esta breve noticia telegráfica, anticipo estos datos, consignando la satisfacción que experimentan estas comarcas, integradas por hombres campesinos laboriosos, no solo porque se estima que el Ferrocarril del Noroeste en construcción constituirá un venero de riqueza para Bahía Honda, Consolación del Norte y sobre todo para la gran zona minera de cobre que se extiende a lo largo de la costa Norte de Vueltabajo, sino también por el constante interés del Secretario Emilio Núñez en bien de Vueltabajo y por los beneficios que al capital español y al cubano deberá esta fértil y productiva zona, hasta ahora totalmente desamparada.

La inauguración de las obras del nuevo ferrocarril del Noroeste ha constituído un verdadero acontecimiento. El júbilo es general y son bendecidos los nombres de los señores Marina, Barros, general Núñez, Sardiñas y de cuantos coadyuvan con su capital o con su patriotismo, con sus gestiones o con su numerario, al desarrollo de las riquezas hasta ahora anónimas de estas apartadas jurisdicciones.

La labor del Secretario de Agricultura es aquí excepcionalmente estimada.

Enviado Especial.

INFORMACION MERCANTIL

Anúnciese en este periódico

Mercados Extranjeros

Extracto de la "Revista Azucarera" de los señores Czarnikow, Rionda y Ca., correspondiente al 29 de Septiembre último:

"Después de las pocas operaciones en azúcares para despacho inmediato y de almacén, efectuados a fines de la semana pasada a 5c. c.f. (6.02c.) base 96, el mercado abrió quietó el lunes, y los refinadores no mostraban deseos de seguir comprando a ese nuevo límite. Los precios entonces bajaron ,125c. por libra, a 4.875c. c.f. (5.89c.) por Cubas, a cuyo precio solo había obtenible una cantidad muy limitada el día 26. Durante la semana se han vendido azúcares de Puerto Rico, a flote o para embarque inmediato, y de almacén, aquí, a 5.77c. entregados en la refinería, y los refinadores compraron unas 11.000 toneladas de azúcares filipinos para entrega a últimos de Octubre, o en Noviembre, al precio le 4.15c., base 88.

Al cerrar esta revista hay pequeñas ofertas de centrífugas de Cuba a 4.875c. (5.89c.) y aunque actualmente no se puede conseguir ese precio para New York, hay indicaciones de que podría obtenerse para embarque a otros puertos.

Los vendedores cubanos han adoptado el sistema de no ofrecer sus azúcares sino cuando hay actividad es el mercado, y no ejercen presión por vender cuando, como ahora, los refinadores se han retirado después de cubrir sus necesidades inmediatas. Si los vendedores continúan observando este método tan prudente, y como es probable que los refinadores sigan derritiendo unas 60.000 toneladas semanales en los Puertos del Atlántico por algún tiempo, es lógico esperar que muy en breve estos tendrán que comprar crudos en cantida considerable. En vista de que las existencias en Cuba actualmente apenas ascienden a unas 200,000 toneladas, según se calcula, y estas existencias se encuentran en manos muy firmes, todo parece indicar que veremos mayores precios tan pronto como haya una demanda más activa.

Resulta interesante observar que las existencias combinadas en Cuba y Estados Unidos, incluyendo la cantidad que se halla en tránsito para este país, en total, ascienden a unas 100.000 toneladas menos que el año pasada en igual fecha. Esto parece indicar que hay muy pocos azúcares disponibles desde ahora hasta q que aparezcan los de Cuba de la nueva zafra, y en ese caso de que se manifieste la menor demando del extranjero por azúcar crudo o refinado, durante el resto del año, la situación estadística del artículo será muy firme, aún cuando unas 50.000 toneladas de azúcares de Louisiana que se dice han sido compradas por refinadores sean remitidas a puertos del Atlántico. A este respecto deseamos anunciar que últimamente hemos tenido una continuada demanda de la República Argentina por azúcares crudos y refinado. Cumo durante su ultima zafra ese país solo produjo 152.300 toneladas de azúcar, o sea 183.500 toneladas menos que la anterior, y 66.750 toneladas que la producción promedia de sus últimas cinco zafras, seguramente se efctuarán algunas operaciones muy en breve.

Las operaciones de la semana en la Lonja de Café por azúcares para entregas futuras ascienden a 40,150 toneladas. Los precios han fluctuado poco, y los de hoy al cierre son: Octubre 4.93c. Nociembre 4.75c.. Diciembre 4.56c., Enero, 4.19c., Febrero 4.00c.. Marzo 3.99c., Abril 4.02c., Mayo 4.06c., Junio 4.10c., Julio 4.13c. y Agosto 4.16c. que demuestran una reducción de solo 01s. de Enero, y aumentos de .01c. a .07c. en las demás entregas.

REFINADO

Se han hecho muchas entregas contra ventas anteriores, pero han habido pocas ventas. La Federal Sugar Refining Company siguen cotizando 7c. menos 2por 100, pero todos los demás refinadores han reducido sus precios a 6.75c. menos 2 por 100. Algunos refinadores están atrasados de una a dos semanas en sus entregas".

LAS COSECHAS

CAÑA

Las condiciones del tiempo en la semana han sido muy favorables para la caña, que presenta toda magnífico aspecto y promete muy buen rendimiento para la zafra próxima: la del central Preston, que la liquidó en esta semana, resultó de cerca de 400 mil sacos de azúcar. Se ha continuado preparando terrenos y haciendo siembras de caña en buenas condiciones, así como dándole a la planta el cultivo necesario. El central Santa Lucía sigue aún moliendo.

TABACO

Siguen funcionando las escogidas de la rama en las diversas zonas tabaceras. Los semilleros de la planta se hallan en general en buenas condiciones, habiendo muchos en la provincia de Pinar del Río, en la que hay ya posturas en condiciones de trasplantarse; por lo que se han empezado las siembras de la cosecha próxima en varias localidades.

FRUTOS MENORES

Estos cultivos se hallan generalmente en buenas condiciones y es satisfactoria su producción, aunque escasean en varios lugares, entre los que se encuentra el término de Placetas. La producción de la piña es buena, y la de plátanos es muy abundante en San Antonio de lss Baños, Remedios y otros varios lugares. Se siguen preparando terrenos y hasiendo siembras de diversos frutos menores y de hortaliza.

INFORMES DIVERSOS

En los potreros abundan el pasto y las aguadas, habiendo aumentado éstas en la zona de Holguín.

El estado sanitario del ganado vacuno es satisfactorio; y el de cerda está escaso en el término de San Antonio de los Baños, Placetas y Holguín.

En las aves de corral no ocurre novedad más que en el Cotorro, en donde reinan en ella las viruelas; y escasean, así como sus productos, en varios lugares.

Nuestro colega "La Fraternidad", de Pinar del Río, dice que se está embarcando con destino a esta capital, gran número de tercios de tabaco que en estos días han enterciado las escogidas establecidas en aquella ciudad así como varias vegas que hicieron escogida de la rama en ellas cosechada y que han terminado esta operación.

Las escogidas ya pronto terminarán esta labor, por estarse terminando la rama, y en cuanto a las vegas que no están ya vendidas, son pocas las que quedan, no por falta de compradores, sino por no haber acuerdo en el precio entre compradores y vendedores.

En la primer quincena de Octubre todo lo que de las cosechas de tabaco de este año queda, estará vendido, y las escogidas terminadas, y seguramente emprendidas las labores de la nueva cosecha, para la cual hay embullo entre propietarios y arrendatarios, que les animan los mejores deseos de ver si logran una buena cosecha en cantidad y en calidad, que los saque del estado económico actual en que se encuentran.

Grandes semilleros de tabacc hay regados en la provincia de Pinar del Río, en mayor o menor escala, encontrándose muchos de esos semilleros en terrenos de monte.

En muchos de ellos ha reventado ya la semilla yempieza a verdear el campo regado.

Se espera que no han de faltar posturas, pues la semilla ha correspondido, prestándose el tiempo para su desarrollo.

Dice nuestro calega "La Fraternidad", de Pinar del Río, que teniendo posturas que sembrar es una victoria lo conseguido, pues haya o no abono para las siembras, estas se efectúan y corresponden.

El DIARIO DE LA MARINA es el periódico de mayor circulación de la República.

Notas Tabacaleras

RAMA LLEGADA AL MERCADO

Desde el día 9 al 22 de Septiembre inclusive han llegado a esta plaza procedentes, de los distritos tabacaleros, las siguientes partidas:

	Tercios.
Por el Ferrocarril del Oeste de Vuelta Abajo	11.499
Idem de Semi Vuelta	2.011
Idem de los Partidos	729
Por los Ferrocarriles Unidos: de Santa Clara	12.805
Ramal de Batabanó idem de Vuelta Abajo	.....
Ramal de Guanajay, idem de los Partidos	278
De Santa Clara, por vapores y goletas	5
De Vuelta Abajo, idem idem	2.343
De Matanzas	.....
De Puerto Príncipe	.....
De Santiago de Cuba	511
De Partido, por carros y camiones	1.283
Total durante los 14 días	31.524
Anterior desde el 1o. de Enero	211.870
Total hasta el 22 de Spbre.	243.394

RESUMEN del tabaco llegado a plaza desde el día 9 al 22 de Septiembre inclusive, procedentes de los distritos tabacaleros de la Isla.

Por procedencias	Durante la quincena.	Desde 1o. de Enero.
De Vuelta Abajo	13.842	117.498
„ Semi Vuelta	2.011	13.852
„ Partido	2.290	(*) 20.730
„ Matanzas	.....	26
„ Sta. Clara o Villas	12.870	84.762
„ Puerto Principe	.....	79
„ Stgo. de Cuba	511	6.447
Total	31.524	243.394

(*) Incluídos 12.466 llegados por carros y camiones.

(De "El Tabaco".)

RECEPTORES DE TABACO EN RAMA

Desde el día 9 al 22 de Septiembre inclusive de 1916, han recibido tabaco en rama en tercios, los siguientes receptores:

DE VUELTA ABAJO

	Tercios.
Cuban Land and Leaf	3.522
Sobrinos de A. González	1.103
Seigas y Ca.	1.014
Sierra Diez y Ca.	600
Cano Hno.	588
R. Méndez y Ca.	566
Rodríguez Hno.	491
Gutiérrez y Zabala	441
M. A. Suárez	336
J. Díaz Longo	323
Gunst y Ca.	175
Y. Pendás Alvarez	44
García y Ca.	149
Fernández y Ca.	61
C. Obeso	191
B. Triana	91
Cifuentes, Pego y Ca.	283
J. C. Puente y Ca.	171
León Delgado y Ca.	280
F. Grau y Hno.	53
F. Esquero	77
Camejo y La Paz	377
J. Ortega	6
González Hno. y Ca.	132
L. Capin y Ca.	54
Díaz Hno. y Ca.	162
Trespalacios	75
Antonio García y Ca.	123
Romeo y Julieta	272
J. F. Rocha y Ca.	114
Hija de José Gener	308
Allones Ltd.	178
J. Snárez y Ca.	191
P. Alonso	40
M. Reyes	2
M. García	67
J. M. E.	1
R. C.	6
Solaun Hno.	173
M. G. Pulido	213
J. Espinosa	1
N. González y Ca.	132
José Valella	18
Ramón Rodríguez	77
Hernández y Alvarez	172
Suárez Hno.	42
J. Pando	42
Melchor Ferrer	36
C. Medio	205
Muñiz Hno.	42
Aixalá y Ca.	22
Total	13.842

DE SEMI VUELTA

Cuband Land and Leaf	412
Muñiz Hno.	319
O. y S. y Ca.	289
Cano y Ca.	259
M. Abella y Ca.	133
J. Menéndez	41
C. Obeso	45
Y. Cano	93
T. Benítez	83
Sobrinos de A. González	2
León Delgado y Ca.	199
J. Díaz Longo	126
C. López y Ca.	10
Total	2.011

DE PARTIDO

Cano y Hno.	350
J. y P. Castañeda	304
Leslie Pantin	230
Santiago Muñiz	233
J. Menéndez	170
Sucesores de J. López	1
García y Ca.	107
Sobrinos de A. González	58
J. C. Puente y Ca.	104
C. Obeso	76
B. Díaz y Ca.	65
M. G. Pulido	175
Aixalá y Ca.	95
Selgas y Ca.	73
M. Abella y Ca.	73
R. García	2
Romeo y Julieta	174
Total	2.290

DE SANTA CLARA O VILLAS (REMEDIOS)

Cuban Land and Leaf	1.159
Menéndez Hno. y Ca.	939
J. Bernheim and Son	761
T. Benítez	719
Sobrinos de A. González	585
Cano Hno.	561
P. Papin y Ca.	559
M. Gutiérrez	542
Muñiz Hermano	455
J. C. Puente y Ca.	447
León Delgado y Ca.	443
I. Kaffeiburgh e Hijo	410
Manuel A. Suárez	425
Muñiz y Gonzájlez	395
Selgas y Ca.	372
P. Prieto y Ca.	354
William Ambrecht	345
H. T. Stripping y Co.	312
Peso y Ca.	319
M. Abella y Ca.	324
W. Sutter y Ca.	207
A. J. V. C.	98
J. F. Rocha y Ca.	145
R. Alvarez Fernández	187
González Hno.	139
R. Méndez y Ca.	128
P. Godina	58
Lozano y Miguel	267
Pérez Hno.	128
Aixalá y Ca.	139
Pérez M. Hno.	191
J. Suárez y Ca.	4
S. Roschild	178
M. Suárez	72
J. A. Barnet	5
Herrera Calmet y Ca.	127
N. González y Ca.	65
B. Díaz y Ca.	44
A. Cuanda	1
Gutiérrez y Foyo	136
V. Teresa	4
Hernández y Alvarez	121
Total	12.870

DE ORIENTE

Sobrinos de A. González	423
B. Castellanos	2
S. Roschild	55
Viuda de M. Camacho	31
Total	511
Total general	31.524

(De "El Tabaco".)

Matadero de Luyanó

Precios Oficiales

Carne de res: 28 a 31.
Carne de cerdo: 3 4a 42.
Carne de carnero: 38 a 44.

GANADO EN PIE

Toros y novillos: 7¾ a 8¼.
Cerdos: 9 a 10¾.
Manteca "Sugarland"
„ "Palmiche."
„ "La Perla" Granosa 14¼.
„ "La Perla" Lisa, 14¼.
Chorizos secos: 32.
„ en latas: $11 cada caja.
Salchichón marca "A."
„ „ "B": 24.
„ „ "C": 21.
Salchichas Weiners.
„ Bolonia.
„ de puerco.
Tripas de rés y de cerdo.
(Precios a solicitud.)

Lykes, Bros. Inc.

22652 12 oc

Matadero Industrial

TELEFONO I-2153

Antigua matanza fundada por Segundo Rodríguez

PRECIOS DEL DIA

Cerdos, en pies, desde 8 a 10 1|2 centavos libra.

Carneros en pie, desde 6 y medio a 8 y medio centavos libra.

PRECIOS DE SACRIFICADOS

Cerdos sacrificados de 36 a 42 centavos kilo.

Carneros sacrificados de 40 a 50 centavos kilo.

También se venden lechones y cerdos vivos, de primera clase, en pequeñas y grandes cantidades a precios de 10 a 12 centavos libra, según tamaño. Carneros y chivos de 9 a 11 centavos libra.

Se reciben ganados con la comisión de 25 centavos por cabeza, los giros se hacen en el acto.

INFORMES BANCARIOS:
DEMETRIO CORDOBA Y CIA.
Cuatro Caminos, Habana.

José Antonio Rodríguez

NOTA.—Invito a los que necesiten de esta clase de mercancías hagan una visita a esta matanza, en la seguridad de que quedarán satisfechos.

24006 1nv.

MANIFIESTOS

MANIFIESTO 595.—Vapor americano "Geo Hawley", capitán Moses, procedente de Baltimore, consignado a Munson S|S Line.

VIVERES:
Pita Hermanos: 200 sacos frijoles.
Barraqué Maciá y Co.: 1.000 idem harina.
Tirso Ezquerro: 500 idem idem.
Antonio García: 100 cajas tomates.
Menéndez y García: 100 idem idem.
Grevatte Bros: 200 idem idem.
Pérez, Martínez y Co.: 300 idem pasta de idem.
Lastra y Barrera: 350 sacos forraje.
D. Suriol: 350 idem idem.

MISCELANEA:
A. R. Langwith: 2 cajas, 90 sacos alimento; 4 idem semillas; 20 cajas conchas de ostras.
G. Lawton Childs Co.: 19 bultos maquinaria.
E. S. Tiddy: 1 caja máquinas.
F. Blanco: 2 cajas camisas.
M. Johnson: 123 cajas botellas.
Barrera y Co.: 169 idem idem.
A. López: 117 idem idem.
Havana Marina R.: 50 piezas planchas.
Central Palma: 1 rail, 9 bultos maquinaria.
Caparo Hermanos: 15 bultos aceite; 10 idem grasa.
Cuban E. Supply Co.: 50 cajas de acera. 60 cajas tapaderas idem.
Antiga y Co.: 8 bultos occesorios eléctricos; 169 bultos tubos (uno en duda); (11 cajas accesorios no vienen.)
Compañía Anunciadora Mercantil: 8 cajas vidrio (no vienen.)
Henry Clay Bock Co.: 78 bultos cristalería.
Otaolaurruchi y Co.: 33 idem idem.
W. A. Campbell: 8 huacales maquinaria; 1 máquina; 1 caja amazadores; 1 id. accesorios; 822 atados barras (2 en duda) 281 idem planchas.
G. Bulle: 8 bultos cristalería.
Imaz y Co.: 1 barrica; 3 tercerolas; 106 bultos idem.
D. A. Roqué y Co.: 200 bultos grasa.
Crusellas y Co.: 55 tambores sosa. 57 cajas botellas. 3e1j:sc0mfwypp
cajas botellas; 50 barrilas alumbre.
R. G. Lané: 34 cajas; 167 bultos tejas.
The Grown Seal y Co.: 1 caja papelería; 4 bultos accesorios máquinas.
El Progreso: 32 cajas tapones.
E. Lecours: 8 bultos; 38 cajas pintura.
R. Twyn: 11 atados carretilas.
Cuban American Lumber Co.: 15.000 ladrillos (6 en duda.)
G. Pedroarios y Co.: 104 barriles; 1 tercerola cristalería.
B. Rey: 28 bultos idem.
Suárez y Méndez: 93 atados; 2 tercerolas idem.
A. P. M. Devitt: 13 bultos efectos de comedor.
M. Porto Verdura: 400 atados mangos.
M. Barba: 800 idem idem.
Cobo Basoa y Co.: 1 idem idem.

PAPELERIA:
Solana Hermanos: 404 atdos cartón; 535 idem papel.
Estrugo Maseda: 214 idem cartón.
Barandiarán y Co.: 779 idem sacos de papel.
Seeler Pi y Co.: 471 idem idem.
Zerquera Lloreda y Ca.: 187 idem id.
M. O.: 384 idem idem.
P. R.: 355 idem idem.
A. y Co.: 49 idem idem.

FERRETERIA:
Casteleiro y Vizoso: 401 cuñetes clavos; 5 cajas brochas; 57 atados tea.
Mera Zayas Co.: 100 vigas.
R. Lerat: 4 cajas brochas.
J. H. Steinhart: 4 barriles barniz.
J. Gómez Hermano: 132 vigas.
Arellano y Co.: 5.097 tubos.
Toboada y Rodríguez: 198 bultos efectos sanitarios; tres en duda.
J. Alió: 58 idem idem.
Pons y Ca.: 291 idem idem.
Miejemelle y Co.: 6 cuñetes pernos.
J. Aguillera y Co.: 378 idem clavos.
J. Ferenández y Co.: 180 idem idem.
J. S. Gómez y Co.: 54 idem grampas; 184 tubos.
Purdy y Henderson: 97 bultos efectos sanitarios; 8 tercerolas alfarería.
Merteten y Arruza: 8 bultos accesorios para tubos.
Aspuru y Co.: 2.000 tubos.
E. F. Helmanñ 7 cuñetes pernos; 250 id. clavos; 4624 piezas accesorios para carriles (13 en duda); 778 barras, 1.823 railes (690 en duda.)
Quiñones y Martínez: 1.000 tubos; 245 cuñetes clavos.
S. L.: 240 atados acero en hojas.
J. A. Vázquez: 317 atados mangos; 90 fardos carriles.
(Memorandum) 300 cajas asientos para inodoros (en duda).
J. Z. Herter: 459 atados arados y accesorios.
E. García Capote; 63 bultos cristalería.
Peña y Co.: 330 atados alambre; 456 tubos; 16 atados barra.
Marina y Co.: 300 rollos alambre; 2.724 tubos (4 en duda.); 89 piezas barras.
Ferrocarriles Unidos: 23 atados planchas; 303 bultos cambia vías; y accesorios; 150 railes y accesorios.
Capestany y Garay: 360 cuñetes clavos.
B. Lanzagorta y Co.: 419 idem idem.
J. A. C.: 300 idem idem; 20 idem pernos.
G. Acevedo y Co.: 1 caja, 11 bultos accesorios para tubos.
Araluce y Co.: 250 tubos.
988: 643 atados barras (1 en duda.)
378: 121 idem idem.
Hershay Corporation: 1.200 cuñetes clavos; 2140 railes.

PARA NUEVA GERONA (I. DE PINOS)
R. G. Durham: 1 caja; 1 huacal confites.

MANIFIESTO 596.—Vapor americano "Miami", capitán Sharpley, procedente de Key West, consignado a R. L. Branner.
Armour y Co.: 166 tercerolas manteca.
J. H. L.: 34 rollos lona.
Skinner Fitzgerald: 1 caja efectos.
F. E. Hiraldez: 29 bultos ferretería, tubos y accesorios.

BANCO ESPAÑOL DE LA ISLA DE CUBA

FUNDADO EL AÑO 1856 CAPITAL: $8.000.000

DECANO DE LOS BANCOS DEL PAIS

DEPOSITARIO DE LOS FONDOS DEL BANCO TERRITORIAL

Oficina Central: AGUIAR, 81 y 83

Sucursales en la misma HABANA: Galiano 138—Monte 202.-Oficios 42. Belascoain 20.-Egido 2.-Paseo de Martí 124

SUCURSALES EN EL INTERIOR

Santiago de Cuba.	Manzanillo.	Banes.	Mayarí.
Cienfuegos.	Guantánamo.	Nuevitas.	Yaguajay.
Cárdenas.	Ciego de Avila.	Remedios.	Batabanó.
Matanzas.	Holguín.	Ranchuelo.	Placetas.
Santa Clara.	Cruces.	Encrucijada	San Antonio de los Baños.
Pinar del Río.	Bayamo.	Mariano.	Victoria de las Tunas
Sancti Spiritus.	Camagüey.	Artemisa.	Morón y
Caibarién.	Camajuaní.	Colón.	Santo Domingo.
Sagua la Grande.	Unión de Reyes.	Palma Soriano.	

CUENTAS DE AHORRO CON INTERES

SE ADMITE DESDE UN PESO EN ADELANTE

GIROS Y CAMBIOS, COMPRA-VENTA DE VALORES, DESCUENTOS, PIGNORACIONES

SE ALQUILAN CAJAS DE SEGURIDAD

PRECIO, SEGUN TAMAÑO

N. GELATS & Co.

AGUIAR, 106-108 BANQUEROS HABANA

Vendemos CHEQUES de VIAJEROS pagaderos en todas partes del mundo.

— Y —

CARTAS DE CREDITO CIRCULARES en las mejores condiciones.

"SECCION DE CAJA DE AHORROS"

Recibimos depósitos en esta Sección pagando intereses al 3 p% anual.

Todas estas operaciones pueden efectuarse también por correo

SOLO FIRMAR Y COBRAR

La simplicidad de los CHEQUES DE VIAJEROS de la American Bankers Association, como forma de llevar su dinero cuando viaje, es algo que usted debe estudiar.

PIDANOS INFORMES.

BANCO NACIONAL DE CUBA

(DEPARTAMENTO DE CAMBIOS)

OBISPO y CUBA.-Habana.

TELEFONO A-4567.

ALPARGATAS CON REBORDE

TELF. EL IRIS I-1437

— AGULLÓ —

Dr. GONZALO PEDROSO

Cirujano del Hospital de Emergencias y del Hospital número Uno.

CIRUGIA EN GENERAL

ESPECIALISTA EN ENFERMEDADES SECRETAS.

INYECCIONES DEL 606 Y NEO-SALVARSAN.

CONSULTAS: DE 10 a 12 A. M. Y DE 3 A 6 P. M. EN CUBA NUMERO, 69, ALTOS.

"N. GELATS Y Cía."

SECCION DE CAJA DE AHORROS

Se avisa por este medio a los depositantes en esta sección que pueden presentar sus libretas en Moneda Nacional o Americana, en nuestras Oficinas, Aguiar números 106 y 108, desde el día 16 del actual, para abonarles los intereses correspondientes al trimestre vencido en 30 de Septiembre de 1916.

Habana, Octubre 5 de 1916.

c.5919 10d-7

"EL IRIS"

COMPAÑIA DE SEGUROS MUTUOS CONTRA INCENDIOS.
ESTABLECIDA EN LA HABANA DESDE EL AÑO 1855.
Oficinas en su propio edificio: Empedrado, 34.

Esta Compañía, por una módica cuota, asegura fincas urbanas y establecimientos mercantiles, devolviendo a sus Socios el sobrante anual que resulta, después de pagados los gastos y siniestros.

Valor responsable de las propiedades aseguradas	$62.990.774.00
Siniestros pagados por la Compañía, hasta el 31 de Agosto de 1916	1.759.369.92
Cantidad devuelta y que se está devolviendo a los Socios como sobrantes de los años de 1909 a 1912	206.844.45
Sobrante del año 1914 que se devuelve en este de 1916	20.816.37
Sobrante de 1915, que se devolverá en 1917	52.690.23
Importe del fondo especial de reserva, consistente en propiedades, hipotecas, Bonos de la República, Láminas del Ayuntamiento de la Habana, efectivo en caja y en los Bancos	438.510.73

Habana, 31 de Agosto de 1916.

EL CONSEJERO DIRECTOR,
ELIAS MIRO Y CASAS.

C5238 30d-9

HAY DINERO PARA HIPOTECA

Zaldo, Salmon y Cía.

OBISPO, 50

RUTA DE LA FLORIDA

DIARIA exceptuando los domingos y jueves DESDE LA HABANA, LA MAS DIRECTA, RAPIDA, COMODA Y LA MAS CORTA POR MAR PARA TODAS PARTES DE LOS ESTADOS UNIDOS.—La ruta oficial de correos entre Cuba y los Estados Unidos.

Por esta Ruta se puede ir a cualquier punto veraniego o a cualquier colegio de los Estados Unidos, sin necesidad de pasar por la ciudad de Nueva York con sus niños.

$70 de la Habana a New York ida y vuelta $70

VALIDO POR SEIS MESES DESDE EL DIA DE LA SALIDA.

Directo sin cambiar de trenes o con privilegio de hacer escala a la ida y a la vuelta en WASHINGTON, la gran e interesante capital; BALTIMORE, FILADELFIA y demás ciudades en el camino.
Desde Key West el mejor servicio, por Ferrocarril en magníficos carros palacios Pullman. Todos de acero, con alumbrado y abanicos eléctricos; carros dormitorios con compartimientos camarotes y de literas, carros restaurants a la carta.

Para informes, reservaciones y billetes dirigirse a la

Peninsular and Occidental Steamship Co.

Bernaza, 3. Teléfono A-9191. Habana, Cuba

ELGIN F. CURRY AGENTE DE PASAJES

"Diario de la Marina"

APARTADO DE CORREOS NUM. 1010

Dirección y Administración: PASEO DE MARTI, 103.

Dirección Telegráfica: Diario-Habana.

TELEFONOS: Redacción: A-6301 Admción: A-6201 Imprenta: A-5334

PRECIOS DE SUSCRIPCION

HABANA	
12 meses	$14.00
6 meses	7.00
3 meses	3.75
1 mes	1.25
PROVINCIAS	
12 meses	$15.00
6 meses	7.50
3 meses	4.00
1 mes	1.35
UNION POSTAL	
12 meses	$21.00
6 meses	11.00
3 meses	6.00
1 mes	2.25

Es el periódico de mayor circulación de la República

Fundado el año 1839

Dos ediciones diarias

EDITORIAL

¿QUIEN PIDE LA PAZ?

Circulan otra vez rumores de paz. Es Alemania quien la pide por mediación de Mr. Wilson. Es el embajador Gerard quien le va a llevar este mensaje del Kaiser.

¡La paz! ¡Cuán fervientemente nos hace desearla el abismo insondable de víctimas, de sangre, de desolaciones, de ruinas que durante dos años ha venido abriendo y llenando la guerra europea. Pero la paz aun no asoma más que por el cable inglés. ¡Alemania pide la paz! ¡Alemania establece condiciones mucho menos exigentes que las que anteriormente había propuesto! ¿Cuándo, en qué fecha solicitó la paz Alemania? ¿Dónde están esas condiciones y bases sobre las cuales quiso concertarla?

Aun deben de resonar en el Reichthag las robustas y firmes declaraciones del Gran Canciller alemán: Inglaterra está empeñada en destruirnos, en levantar el castillo feudal de su dominación universal sobre los escombros de nuestra nación. Pero nosotros tenemos la inquebrantable resolución de luchar hasta vencer. Inglaterra quiso matarnos por hambre, por extenuación. Y Alemania después de dos años de guerra tiene sus graneros llenos. Inglaterra reconcentró en la ofensiva todos sus recursos económicos y militares, para desalojar a nuestras tropas de las posiciones ocupadas. Y Alemania está todavía en Bélgica, en las fronteras francesas del Rin, tocando a Verdún y en parte de la Polonia rusa. Llena de alientos está nuestra nación; llena de confianza en su victoria y dispuesta a emprender otra campaña con nuevos ardores, con nuevos recursos y energías.

Así discurrió el Gran Canciller en su discurso. Así prometió ratificar y robustecer estas declaraciones en su segunda oración. ¡Y esa nación que él representa, esa nación que así siente y así piensa es la que ahora, cuando aun apenas se ha extinguido el eco del memorable y vigoroso discurso, pide la paz, según los rumores recogidos por Evening Post, sobre bases ventajosas para Inglaterra y Francia! Si la paz dependiese de las combinaciones bursátiles y de las victorias y los éxitos alcanzados por cable, hace ya más de un año que se hubiera concertado. Pero fuera de los bancos y fuera del cable ¿dónde están los reveses y descalabros causados a Alemania, dónde las ocupaciones, las conquistas y los triunfos de los aliados, dónde la acción definitiva que obligue a Alemania a pedir la paz? El fracaso, la derrota, sería en tal caso la de los aliados que con la campaña de primavera tan aparatosamente preparada y estruendosamente anunciada pensaban llegar poco menos que hasta Berlín y aun no han pisado ni un pedazo de territorio alemán. ¡Alemania mendiga una paz de derrota y Alemania está peleando fuera de su territorio, en campos enemigos conquistados!

¡Cuán apetecible, cuán bienhechora sería la paz después de tantos horrores! Mas si no ha de venir, según lo aseguró el gobierno británico hasta que los aliados desmiembren y destrocen a Alemania, el plazo va a ser largo, excesivamente largo.

Afortunadamente tenemos la esperanza de que Inglaterra tendrá a bien permitir al menos que Alemania subsista y viva y así no tardará tanto en entenderse con ella para una paz decorosa. Después del fracaso deplorable de los Dardanelos, del desastre de Jutlandia y de los tremendos destrozos causados en su marina mercante y en su escuadra por los submarinos alemanes, no se pueden pedir gollerías.

Detallista: si quieres éxito, compra estas velas para tus parroquianos, quienes verán que duran doble de todas las demás. Los pedidos a la Oficina Central: MONTE, 191. Tel. A-8306.

Los Sres. Curas Párrocos Compran la VELA F. U. V.

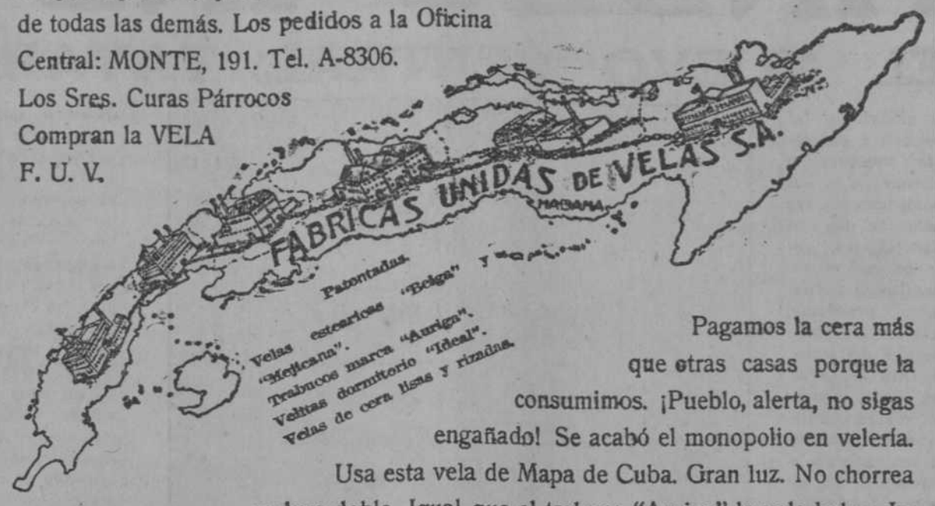

Pagamos la cera más que otras casas porque la consumimos. ¡Pueblo, alerta, no sigas engañado! Se acabó el monopolio en velería. Usa esta vela de Mapa de Cuba. Gran luz. No chorrea y dura doble. Igual que el trabuco "Auriga" la vela belga. La Mejicana. La Prodigiosa F. U. V. de cera. Y la Ideal para dormitorio que dura 8 horas continuas. Depósito: Monte, 191. Teléfono A-8306.

NOTA:-Toda Sra. fina usa nuestra Vela Ideal de dormitorio

C5866 alt. 1d-6.

Correspondencia de España (1)

Para el DIARIO DE LA MARINA

La "ciudad alegre" de la política romanonista.—Una nota de las naciones aliadas.—Situación creada por Francia en España.—El veraneo ministerial.—Desbarajuste administrativo. — La deserción del deber.—El caso de Gerona.—Elogio de la sardana.—Problema de autoridad y de jusitcia.

Por la "ciudad alegre" de la política romanonista ha pasado estos días una nube tormentosa. Durante unas horas esa nube oscureció el brillo de las frivolidades que entretienen la vida de la casta gubernamental. La nota de Francia a las naciones neutrales pidiéndolas que fiscalicen la conducta seguida por Alemania con la población francesa de los departamentos conquistados ha impreso fugitivo carácter de seriedad al confiado veraneo de los ministros responsables. Todos han acudido a San Sebastián para celebrar varios concejos, uno de ellos bajo la presidencia del Rey. Durante un par de días, al menos, el público ha podido tener la sensación de que la suerte de España y la conveniencia de España, eran tema de deliberación colectiva de cuantos tienen en sus manos la suerte de la patria. Los periódicos han podido hablar de algo más importante que de la fuga de Cecilia Azpar de la Cárcel de Alcalá, de los Toros de Santander, de las Regatas de Bilbao, o de las molestias que los madrileños padecen con las obras de pavimentación que transforman la coronada Villa en ciudad dispuesta para resistir con minas y trincheras de todas clases el avance de un invasor próximo.

Era, acaso, el asunto que planteaba la nota francesa uno de los que con más sigilo debiera haber tramitado el gobierno. Se imponía, desde luego, la apariencia de un criterio unánime que fuera como la pauta de una apetecible unanimidad nacional. De otro modo lo entendió el Gobierno. Apenas terminado el Consejo en que se examinó el caso caracterizados periódicos de San Sebastián publicaron versiones de la deliberación ministerial que pudieran tomarse como acta autorizada de lo ocurrido. Aunque con tibieza esa versión ha sido rectificada; pero apareció con pormenores tan circunstanciados y, en cierto pasaje, el estilo oratorio de algún ministro se acusa tan vigorosamente, que sobre ser difícil forzar una fantasía periodística, personalizando en cada caso, criterios y palabras leyendo la tal versión puede decirse que se ve y se oye al supuesto autor; de tal manera llega a ser la palabra, por lo elegante, lo original o rotunda, espejo de una personalidad!

Tengo, pues, para mí que el maestro Burell fué el autor de esas referencias. A la espontaneidad pudo inclinarle, no tanto el espíritu de compañerismo cordial, que a los periodistas le une, como la convicción de que la publicidad era conveniente al propósito de conseguir estímulos que condensaran opinión bastante para orientar al Gobierno y la creencia de que la exposición del criterio de cada ministro—criterios que oscilan desde la negativa hasta la aceptación inmediata de la nota francesa, pasando por la abstención—y el sondeo previo de las opiniones de las demás potencias neutrales— quita a los aliadófilos y germanófilos la exclusiva de sus respectivas preferencias que tal vez fuera impolítico dejar monopolizadas por las exaltaciones de los partidos extremos.

El resultado de los Consejos de San Sebastián parece ser referir la resolución definitiva al acuerdo predominante entre las naciones consultadas. La opinión espera en parte y en parte teme que la resolución sea favorable a la pretensión francesa.

La habilidad de la diplomacia de París o la espontánea alarma del sentimiento francés por la suerte de sus compatriotas sometidos al poder invasor, es indudable que nos crean situación delicadísima. La Junta de naciones neutrales que ahora convoca uno de los beligerantes, esboza la formación de un órgano internacional que debió existir desde los primeros instantes del cataclismo europeo. La federación e inteligencia de los no participantes en la lucha, pero constantemente heridos y amenazados por ella, debió ser obligación principal de los respectivos gobiernos. Allí debió refugiarse el espíritu de justicia barrido de los campos de batalla; y con persistente invocación para el respeto de los intereses neutrales preparar, en lo posible, su imperio sobre los desencadenados furores de la guerra atacando represalias y servicios inútiles. Ahora la iniciativa de uno de los combatientes, atento sólo, con dis culpable parcialidad, a la suerte de sus naturales, suministra ocasión para formar la entidad jurídica internacional que se echaba de menos; entidad en cuyas manos estaría la posibilidad de ampliar la esfera inicial de su competencia con análogos asuntos que afectarán a los Imperios Centrales. Suprimido así el carácter vejatorio de la propuesta unilateral ahora en estudio, sería lógico ministerio de la entidad ungida con la confianza de ambas partes ir restaurando alguno de los muchos preceptos del Derecho Internacional violados en mar y tierra por todos los contendientes, con daño principal de las naciones que no se vieron envueltas en la conflagración o acertaron a mantener deliberadamente sus armas limpias de sangre. A España le importa que se cuente con ella para este y otros futuros empeños. Difícilmente podría ser oída a la hora de la paz, si precipitadamente se inhibiera en estos momentos de entender en una propuesta que por humanitaria, es ante todo de índole jurídica.

La misión del Gobierno es, aunque otra cosa parezca, relativamente fácil. Se reduce a eliminar de su conducta cualquier síntoma amenazador de la neutralidad que la nación desea mantener, es decir, que ni sus actos ni sus palabras concuerden con ninguna de las fobias inspiradores de los bandos exaltados que nos ensordecen con sus algarabías llenas de estridores. Fuera de esto es evidente que si las demás naciones aceptan la misión propuesta por Francia, no puede encastillarse España en una negativa que la incomunicaría por igual con beligerantes y neutrales. Su indiferencia ante las preocupaciones comunes sería una abdicación estulta de la personalidad internacional. En cambio, si las naciones ante quienes Francia apela, se concertaran para la repulsa, bien porque entendieran que la conducta de Alemania con las poblaciones francesas sometidas a su yugo es humana, como aquella nación asegura, o no constituye excepcional transgresión del derecho de gentes, o que las monstruosidades que unos y otros cometen merecen algo más que una revisión de cualquier parcial episodio, aunque España siguiera ciegamente el criterio de Lerroux o de Melquiades Alarez, y diera su asentimieto a Francia, de nada aprovecharía a esta ni ninguna ventaja nos reportaría. Ni siquiera la de minorar molestias que los españoles padecen al ponerse en contacto con la administración francesa, porque la explotación despiadada de nuestros braceros cuando pasan la frontera, los vejámenes que las tripulaciones de nuestros buques mercantes padecen en los puertos de la República, las trabas, molestias y daños inferidos a nuestro comercio, obra son aparte nuestra inermidad que favorece la insolencia de suspicacias que el peligro exacerba todos los días en las autoridades francesas, invariable cualquiera que fuese la buena fe de nuestros actos, mientras no mejorase, con la seguridad de una pronta victoria, el estado de alarma que inspira las arbitrariedades de que podemos dolernos. Todo el cuidado del gobierno se reduce ahora, por tanto, a una tramitación prudente de la nota recibida; prudencia tanto más indispensable cuanto que a la prosa inflamada de los aliadófilos para que aprovechemos la invitación sumándonos a la causa de la Múltiple, responden neutralistas y germanófilos, con anuncios de una campaña de agitación que por toda España fomente protestas clamorosas contra el intento de romper la neutralidad que la nación afirmó desde el comienzo de la espantosa lucha.

Ahora pende el asunto de exploraciones cancillerescas preparatorias de la resolución firme que se adopte. Aplazada ya que no distpada la amenaza más apremiante, la política ha recobrado la fisonomía despreocupada que viene caracterizándola. Los ministros han vuelto a sus curas balnearias o al albergue costero elegido para gozar la vacación. El Presidente ha permanecido en San Sebastián donde fué banqueteado por los diputados y senadores adictos que allí veranean en número bastante según el Conde, para celebrar sesión.

Sólo los Ministros de Hacienda, Gobernación y Guerra tornaron a la Corte; sacrificio escaso para los dos primeros que tienen sus residencias campestres en las inmediaciones de la Sierra del Guadarrama, y no muy penoso para el último, que en el palacio de Buenavista antigua morada del Príncipe de la Paz (recuerdo de una época ominosa de Reyes abyectos y validos despreocupados) tiene entre arboledas frondosas y jardines cuidadísimos, la más deliciosa residencia estiveña que cabe imaginar.

No se percatan los ministros del contraste que ofrece su confiado vivir con los presentimientos sombríos que el ánimo nacional llevan las amenazas y riesgos del exterior, junto al desconcierto y penuria de la situación interna. El reposo veraniego no es incompatible con cualquier labor seria. Puede, por el contrario, estimularla y favorecerla. Pero no se olvide que en la conducta de los hombres encumbrados a las cimas jerárgicas de un país hay ejemplaridades que el público fácilmente recoge. No llega a la muchedumbre el fruto de las vigilias de los que gobiernan pero sí el boato veraniego de los ministros, el vagón lujoso en que viajan, la parada de los automóviles oficiales en las diversiones mundanas, los banquetes, las tertulias, las vacuidades con que entretienen la curiosidad reporteril. No sale del veraneo labor útil que el público aprecie; llegan en cambio a sus oidos rumores del propósito de un diputado de interpelar sobre lo que se gasta en gasolina oficial y en viajes de ministros y funcionarios. Aun no estando autorizados esos dispendios, sobre el contribuyente recaen. Los habilitados de los departamentos respectivos hacen prodigios de prestidigitación para atender con créditos adscritos a obligaciones distintas la ración de etapa que se adjudican ministros, subsecretarios, directores y demás covachuelistas eminentes. El desbarajuste administrativo adquiere con estos y otros abusos proporciones escandalosas. La Ley de Contabilidad no se tiene presente sino para burlarla. El Tribunal de Cuentas clama inútilmente contra estas corruptelas de la "política del grifo y del vaso". Difícilmente conserva autoridad para regir escrupulosamente la marcha de su presupuesto el Ministro que autorizó en beneficio propio o ajeno laxtitudes de contabilidad para superfluidades de una vacación amena. No se reduce a esto el daño. Queda después el contagio destructor del mal ejemplo. Ministerios hay donde sólo permanecen adscritos a la servidumbre del balduque los oficinistas sin medios para salir de Madrid. Esta deserción del deber se propaga a la administración provinciana. Surgen a veces acontecimientos graves sin estar ninguna autoridad importante en su puesto. El caso de Gerona es típico. Gerona es provincia fronteriza con Francia: los pasaportes, la emigración, el contrabando, las repatriaciones de indigentes, exigen por sí solo cuidado asiduo. Bastaría esto sobre todo en las actuales circunstancias, para que las autoridades de cualquier linaje estuvieran con la mayor diligencia al frente de los servicios respectivos.

Pero, además, en la capital venía incubándose hace tiempo un grave conflicto entre el vecindario y la guarnición de la plaza. No está claro el origen de la animadversión entre militares y paisanos. Hay versiones para todos los gustos en tan lamentable incidente... Gerona tiene una hermosa tradición épica donde se unen amorosamente con heroicidades sublimes, el ejército y el pueblo. ¿Cómo pudo romperse o envenenarse la antigua fraternidad, ahora, que el servicio obligatorio transforma prácticamente la milicia en profesión de todos los ciudadanos? ¿Es que las calaveradas de la oficialidad rompían los hábitos morigerados de la noble urbe? ¿Es que en lances de honor y fortuna se cumplía, en perjuicio de los paisanos, el vaticinio de la humorada de Campoamor:

Siempre es para vosotros peligroso
un ánimo aguerrido
y un uniforme hermoso...?

¿O es que las propagandas nacionalistas con sus burlas a la unidad de la patria grande han prendido en alguno de los elementos gerundinenses y provocado actos que hirieran la susceptibilidad patriótica de quienes al jurar la bandera de España la consagran desde luego su amor y su vida? El hecho de que la colisión entre militares y paisanos ocurriera mientras en la plaza pública se bailaban unas sardanas, me induce a creer que no sea extraño al deplorable suceso el sentimiento nacionalista catalán exacerbado por la reciente campaña parlamentaria. Imposible imaginar baile más bello, casto y solemne que la sardana. Es danza sin intimidad de parejas, dedicada a la fruición pura de un ritmo; danza en que las manos se unen para formar los bailarines rueda inmensa que gira y ondula a los compases de un aire ingenuo, pastoril. Parece reminiscencia de antigua danza religiosa en que una muchedumbre devota, rodeando el ara de un dios benéfico, le ofrendara la alegría de sus almas. En aquel corro fraternal tiene puesto todo el que llega, el señorito y el payés, la dama y la menestrala. En esta participación del pueblo entero en la danza, en la unión estrecha de las manos y de las voluntades, radica sin duda el simbolismo revolucionario que ha hecho de este baile ingénuo, netamente catalán, una protesta contra la España unitaria la España de las estepas, resignada al desgobierno de la decadencia y del desastre. A las protestas acres de los catalanistas incluso a las blasfemias de algunos exaltados contra la madre común, se unieron siempre las notas de la sardana. Y antes de que ocurrieran en Barcelona las violencias de los oficiales de la guarnición contra determinados periódicos catalanistas—sucesos que, como es sabido, dieron lugar a la Ley de Jurisdicciones, todavía vigente—la sardana se bailaba a todas horas en plazas y ramblas con música o sin ella, era como un trágala que difícilmente soportaban los que vestían un uniforme militar. ¿Vendremos a descubrir ahora que la desdichada política de simulaciones y falacias practicada en el último quinquenio ha vuelto a dar a la bellísima danza catalana la significación odiosa que había perdido?

No lo sé, ni para el caso importa: ello es que cuando más animación había en la plaza pública de Gerona, surgió la refriega entre los oficiales y los paisanos; hubo tiros y sablazos, atropellos y carreras, contusos y heridos, alguno de ellos grave... Pues bien este choque, con antecedentes antiguos y presagios inmediatos, sorprendió a las autoridades principales ausentes de sus puestos; faltaba la autoridad militar, la civil, la eclesiástica y la judicial, según dicen los periódicos. Estaban los principales mandos en manos interinas... Ausentes o presentes las autoridades mencionadas, demostrado está que las principalmente llamadas a evitar estos sucesos, antes vivían en Babia que en Gerona. No sospecharon el conflicto que ya perturbaba muchos hogares, ni se personaron a tiempo para imponer correctivo a los culpables. Con su abandono o con su ausencia se hacen responsables de un episodio que rompe, aunque sea circunstancialmente, la solidaridad del pueblo y el Ejército. Acháquese lo ocurrido a perturbación dolorosa de las pasiones populares o al licencioso proceder de la oficialidad, es incomprensible la desidia de las autoridades. Una consigna a la oficialidad hubiera sido bastante para que procediera con corrección; la prudente aplicación de la ley sobre las ofensas a la patria y la intervención discreta de personas con ascendiente en las masas hubieran atajado el conflicto en sus comienzos. Por fortuna, el capitán general de Cataluña, señor Alfau, suplió con sus prestigios las deficiencias de todos. Bastó su presencia en la ciudad para calmar los ánimos. Con la sola promesa de hacer justicia tuvo bastante para ganar la confianza de todos. El Ayuntamiento cedió en su protesta; se desistió de pedir el traslado de la guarnición; los demás Ayuntamientos de Cataluña suspendieron también los acuerdos de solidaridad que pensaban adoptar apoyando al Concejo de la ciudad invicta.

¡Este es todo el problema de España, un problema de autoridad y de justicia; de autoridad que inspire y no soborne el respeto; de justicia a cuyo imperio no escape ninguna clase de delincuentes!

J.

(1) Recibida con gran retraso.

SOLO HAY UN "BROMO QUININA," que es LAXATIVO BROMO QUININA. La firma de E. W. GROVE se halla en cada cajita. Se usa por todo el mundo para curar resfriados en un día.

A LAS DIEZ DE LA MAÑANA

SE ABRE EL CONCURSO TELEFONICO DE "CONFETTI"

La primera persona que a partir de las diez de la mañana del día de hoy, llame por teléfono al número (?) y diga "**Confetti** hay que verlo con lentes", recibirá el cheque de cien pesos que en unión de un sobre cerrado conteniendo el número a que debe llamarse, obran en poder del notario señor Segundo García Tuñón, Cuba, 81.

DR. J. LYON

De la Facultad de París

Especialista en la curación radical de las hemorroides, sin dolor, ni empleo de anestésico, pudiendo el paciente continuar sus quehaceres.

Consultas de 1 a 3 p. m. diarias. Neptuno, 198 (altos), entre Belascoaín y Lucena.

LA UNDERWOOD DE BRONCE.

La máquina de escribir ideal para los países tropicales.

No hay corrosión posible.

En uso en las escuadras de los Estados Unidos, Inglaterra, Italia, Alemania y Francia.

Pida pormenores

J. Pascual-Baldwin
Obispo, 101

Viajeros distinguidos

A bordo del vapor "Miami" embarcarán rumbo a Cayo Hueso a las nueve de la mañana de hoy, para seguir viaje hasta Nueva York, don Ramón Crusellas, el opulento industrial muy estimado amigo nuestro, y su hijo político, y socio, don Luis Manuel Santeiro, de la gran fábrica Crusellas y Compañía.

Motivan el viaje, además del deseo de disfrutar de una temporada de descanso en otro clima, los negocios cada vez más extensos de la fábrica.

Acompañan a los viajeros sus distinguidas esposas, señoras Touzet de Crusellas y Crusellas de Santeiro, y el pequeño hijo de este joven matrimonio.

Les deseamos feliz viaje y grata estancia en Nueva York, y no menos feliz regreso a esta ciudad en donde tanto se les aprecia y distingue.

De la Secreta

DENUNCIA DE ESTAFA

Juan Otaño, vecino de Diaria número 1, participó ayer a la Policía Secreta que Fermín Duarte, vecino de la calle de Puerta Cerrada, le ha estafado doce pesos.

VENTA DE UN FIAT

Se vende un automóvil Fiat, en buen estado; de 15-20 H. P., guarda fangos bombeados.

Detalles: en el "Garage Inglés" E. W. Miles, Prado 7.

Como ganar carnes en poco tiempo

10 O MAS LIBRAS EN POCAS SEMANAS

Con frecuencia oímos decir a las personas delgadas: "Daría cualquier cosa por engordar y aumentar algunas libras de carnes". Este deseo es sumamente fácil de realizar, aunque tal vez parezca increíble. Las personas delgadas son simplemente víctimas de nutrición defectuosa, causada por la falta de assimilación de los alimentos. En otras palabras, las partes grasientas, sacarinas y farináceas, que contienen los alimentos que se llevan al estómago, no son asimiladas y absorbidas por la sangre, como en el caso de personas gruesas, sino que dichas sustancias permanecen en los intestinos y son finalmente expelidas del cuerpo en forma de desperdicios. Para corregir este estado de cosas con el fin de obtener carnes y gordura, se hace imprescindible prestar ayuda artificial a los órganos de digestión y asimilación. Gracias a un específico de reciente invención llamado Sargol, se puede prestar dicha ayuda en forma simple, económica y eficaz. Sargol es una combinación científica compuesta de sólo de los mejores ingredientes de que dispone la profesión médica para producir carnes y fuerzas. Tomándolo con cada comida, se mezcla con los alimentos en el estómago y convierte los elementos sacarinos y farináceos que ellos contienen en rico nutrimento para la sangre y tejidos satisfactorios. Con frecuencia sucede que una persona que se somete a un tratamiento de Sargol aumenta de 10 a 15 libras en un solo mes. Su acción es del todo natural y absolutamente inofensiva; está recomendado por médicos y farmacéuticos.

ADVERTENCIA IMPORTANTE.— Si bien es cierto que Sargol ha producido resultados completamente satisfactorios en el tratamiento de indigestión nerviosa y otros desarreglos del estómago, no debe ser usado, debido a sus propiedades de crear carnes por aquellos enfermos del estómago que no desean aumentar por lo menos 10 libras.

Sargol se vende en las boticas y droguerías.

MAQUINA DE ARAR

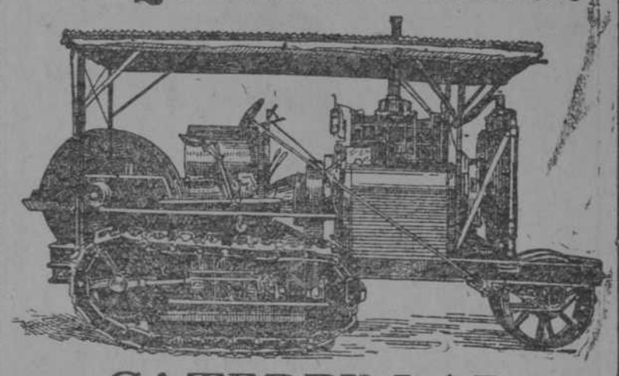

CATERPILLAR

Es la máquina de arar más perfecta y potente. Ara sus tierras cada día, por la mitad de lo que cuesta arar con bueyes, y haga el tiro de la caña por la cuarta parte de lo que cuesta por carreta.

TRACTORES EN USO, ACTUALMENTE EN LAS SIGUIENTES FINCAS: 1. Central "Toledo," MARIANAO, del señor Juan Aspuru. 1. En Guanajay, Colonia del señor Patricio Sánchez. 1. En Las Cañas, Colonia del General señor Alberto Nodarse. 1. Compañía Azucarera, Central "Güira," Güira de Melena. 1. Central "Corazón de Jesús," Sagua la Grande, señor Juan Amázaga. 1. Ingenio "La Julia," Taguayabón, señor F. Gomez. 1. Central "Habana," Hoyo Colorado, General señor Rafael Montalvo. 1 En Hoyo Colorado, finca del señor Luciano Hernández. 1. Central "San Agustín," Quivicán, señores Galbán yCa. 1 En Manzanillo, del señor Francisco D. Madrazo. 1. Central "Australia" Jagüey Grande, señores Eugenio y Alberto Alvarez. 1. Central "Redención," Camagüey, señor Rafael Fernández. 1. Finca "Mogote," Sagua la Grande, señor Ernesto Lacosta. 1. Central "Unión," Agramonte, heredero de José Lezama y Larrea. 1. Colonia "Progreso," San José de los Ramos, señor Ernesto Lacosta. 1. Central "Aguedita," Macagua, señores Frankly e Hijos. 2 de 120 caballos Central "San Antonio," Madruga, señores Gómez Mena. 1. Central "Lutgardita," Compañía Azucarera de Carahatas en Sagua la Grande. 1. Central "Mercedes," Mercedes de la Cuba Cane Sugar Corporation.

ZALDO Y MARTINEZ, Agentes
O'REILLY, 26.—HABANA.

Rapier y Cia., S. en C.

Expertos técnicos con largos años de práctica y experiencia en las fábricas de la

GENERAL ELECTRIC COMPANY.
WESTINGHOUSE ELECTRIC & MFG. Co.
ALLIS-CHALMERS COMPANY.
WESTERN ELECTRIC COMPANY.

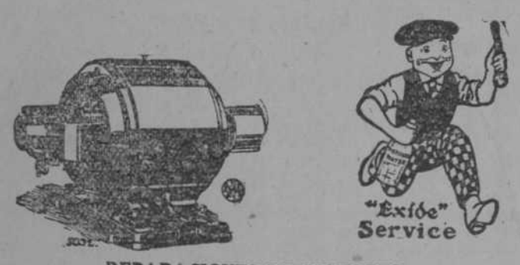

REPARACIONES DE MOTORES.

Los únicos talleres en Cuba completamente equipados para hacer reparaciones eléctricas. Se cargan y reparan acumuladores de todas marcas, y tenemos la Agencia exclusiva de los acumuladores "Exide."

FABRICANTES DE ANUNCIOS LUMINICOS.

Venta de motores, bombas, dinamos, etc., e instalaciones mecánicas en general.

Rapier y Cia., S. en C.

Telégrafo "Rapier." Teléfono A-2689.

Apartado 1316. Habana. Zulueta 73.

C5740 alt. 4d-2

EMULSION DE CASTELLS

Cura la debilidad en general, escrófula y raquitismo de los niños.
PREMIADA CON MEDALLA DE ORO EN LA ULTIMA EXPOSICION

LAS GRANDES INDUSTRIAS

"EL NUEVO CENTRAL TAYABA"

Escribo frente a una azucarera vil, molesta, antipática, pero su azúcar refinada, blanca, abrillantada, me hace discurrir serenamente, gravemente, sobre la grandeza de Cuba, en el vuelo ingente de sus negociaciones, de su producción agrícola, de su crédito inconmesurable, de su trabajo, de su ruido que tiene el ritmo glorioso porque es ritmo de trabajo; de su paz a cuya sombra bienhechora todo marcha a toño triunfal; de su discreto y ejemplar gobierno que hoy mantiene el orden, empleando su energía amable, sabedor de que el orden es la paz, la paz el trabajo, y el trabajo la riqueza, ya que sin riqueza y sin trabajo resultan mezquinas cuando no agarrotadas las soberanías de los pueblos.

A. M. Calzada.—SECRETARIO CONTADOR. Ex-gerente de Calzada y Ca., Almacenista de Tabaco en Rama.

Los pueblos que no son libres económicamente, no lo son, no pueden serlo ni en lo moral ni en lo político. De manera que para ser libre, totalmente libre, sin humillación, libre con altivez, libre con grandeza, hay que ser rico, hay que trabajar, hay que convertir la simiente, regada por el sudor en fruto y los frutos en raudales de oro, que nos eviten toda humillación y que nos otorguen la libertad de acudir con la frente alta a toda competencia comercial e industrial, artística o científica.

La grandeza se ha desposado con la riqueza y viaja en este bello correr de los tiempos, oscureciendo todo lo que parecía insuperable. Antes se manifestaban la industria, el comercio y la banca, casi dentro de los límites de iniciativas particulares o de alguna empresa refrenada por la timidez del capital. Hoy aumenta la fiebre del hombre de negocios de Cuba haciendo del crédito y de la empresa factor de audacia para asombrar a cuantos contemplan este edificio mundial engranado en letras de cambio y otros signos representativos de valor por donde cruzan los millones y cifras fantásticas, empréstitos enormes, garantías que parecen temerarias y no son otra cosa que la resultancia de esa relación de altas negociaciones que al día, a la hora, más aún, al minuto, se realizan en Cuba. Pasa, pues, nuestra república por el período más álgido, desu grandeza. Porque bajo su cielo purísimo bate sus alas el genio que hizo célebres en la historia a los fenicios, griegos, cartagineses y romanos. Cuba se consolida.

Todos los días nos enteramos de que ayer ha quedado constituida una gran Compañía y cubierto con largueza el capital que integran sus acciones para explotar minas Ingenios, Ferrocarriles, fábricas y nuevas rutas de navegación. Hoy nos enteramos de que una empresa—respetable por todo—se ha constituido para reconstruir totalmente y convertir en un poderoso Central Azucarero a la moderna, un antiguo Ingenio que vivía vida humilde, allá en Trinidad, el "Papaya!", que desde hoy se llamará el "Táyaba". De manera que a la ciudad de tal nombre, a sus valles ingénuos y primorosos, a sus maniguales y a sus montañas. que vivían alejadas, soñando con el romanticismo de pasadas grandezas, volverá el ruido glorioso del trabajo. Otra vez serán sus valles mares de verdura ondulada; otra vez cruzará sus campiñas y remontarán sus picachos el estrépito de las locomotoras; otra vez pondrán su pincelada gris en el oro de su sol las altas chimeneas del nuevo infierno azucarero; otra vez tomará el aspecto de lo que fué la ciudad sola, la ciudad triste, la ciudad cuyos palacios se envuelven hoy en la soledad y en el silencio de las cosas que fueron; otra vez tornará la alegría a sus calles y la bendición a sus campos que son campos de égloga; otra vez el sufrido y el heróico guajiro, en su amor a su tierra, la rayará con el zurco mientras entona una canción doliente que la brisa llevará al amor de su corazón; otra vez será su puerto antiguo arribo de galeras, de buques, de monstruos de alto porte que de él saldrán conduciendo los mies y mies de sacos que el majestuoso "Táyaba" fabrique.

Don Manuel Juan.—Dueño del Gran Hotel "América".

—

Para convertir aquel Ingenio que vivía vida de humildad, en Central poderoso y de grandes utilidades se ha formado una entidad anónima, con un capital de quinientos mil pesos en acciones de las cuales ya quedan muy pocas. Lo cual demuestra el alto crédito que disfruta. Se denominará "Central Táyaba, Compañía Azucarera, S. A." Y a su consejo de Administración los accionistas, demostrando un gran acierto, llevaron a personas de crédito tan ilimitado como estas, a cuyos nombres agregamos dos renglones de su vida.

Coronel: Gustavo G. Menocal y Deop. Presidente. Representante a la Cámara por Matanzas y hermano del Honorable Presidente de la República. De la competencia del Sr. Menocal, no se puede dudar para dirigir una empresa de esta índole puesto que fué muchos años, administrador y Director General de varios centrales Azucareros en la República de Nicaragua donde fué llevado allí como experto por grandes hombres de negocios que radican en Norte América y fué además el administrador del Ingenio Central Australia en Jagüey Grande, jurisdicción de Matanzas, cuando fué de la propiedad de su señor padre don Gabriel García Menocal, donde adquirió los referidos conocimientos. Don Enrique González Castro, socio primer gerente de la razón social González y Hermanos, y comerciantes de Sagua la Grande. Don Carlos Manuel Echemendía, socio primer gerente de la razón social Echemendía y Huguet, de esta capital y administrador general de la "Fidelity and Deposit Co.", Compañía de Fianzas. Don Antonio María Calzada, ex-primer gerente de la razón social A. M. Calzada y Ca., S. en C., almacenistas de tabaco en rama en gran escala. Don Manuel Durán y Díaz, propietario del gran Hotel América. Industria núm. 169. Don Salvador Rovira y Santó(socio gerente de la razón social Miró, Rovira y Ca., almacenistas de víveres, establecidos en esta ciudad. Don Tomás y don Pedro Rodríguez, ricos comerciantes y colonos de Ciego de Avila y condueños del central Santo Tomás. Don Juan González, socio gerente de la firma González Hermanos, acaudalado comerciante de Sagua la Grande. Doctor Joaquín Panadés, médico prominente de Trinidad y de gran solvencia moral y económica y jefe de Sanidad de la jurisdicción de Trinidad. Todas altas personalidades en la industria, en el comercio, en la propiedad; todas personas de crédito, de prestigio, de honradez sin mácula. Colocamos al lado de estos nombres los dos cortos renglones de historial porque también en estos tiempos de grandeza se fundan sociedades donde los ladrones legales hacen mangas y capirotes con el dinero de los demás, dinero que se vuelve humo.

Gustavo G. Menocal.—Representante a las Cámaras: PRESIDENTE.

Enrique González: VICEPRESIDENTE.

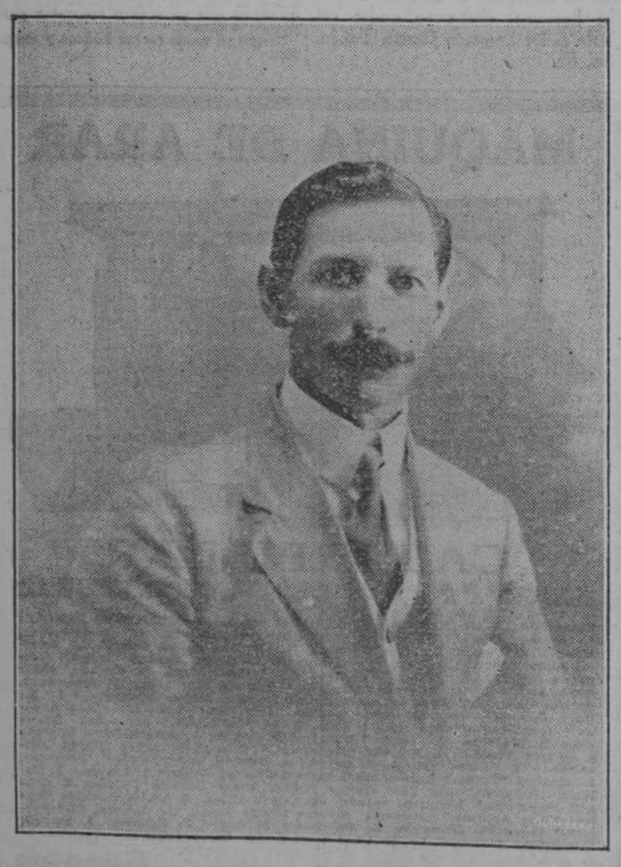

Don Tomás Rodríguez.—Comerciante de Ciego de Avila, y conducño del Central "Santo Tomás".

Dr. Joaquín Panades.—Jefe Local de Sanidad de Trinidad.

Para el mes de Febrero próximo ya se erguirá en su majestad el gentil "Táyaba", atalayando con sus altas chimeneas los campos y los mares. Pues para ese tiempo ya estarán montadas en sus altas y luminosas naves las máquinas— última expresión de la fabricación de azúcares que por orden de su consejo de administración está adquiriendo en Nueva Orleans su expertísimo y docto ingeniero; la maquinaria será completa, única, definitiva; la más moderna maquinaria de Cuba, hoy por hoy.

Así en los primeros días del mes próximo tornará a Trinidad y a sus campos el ruido del trabajo, porque el "Táyaba" romperá su gloriosa molienda. Y con el ruido del trabajo tornará a la ciudad triste y a los hogares la alegría, porque ya el éxodo de los padres, de los hermanos, de los amigos, no será éxodo; será trabajo en el "Táyaba"; será felicidad; no será explotación inícua; será un noble campo de energías entre el trabajo y el capital.

El "Táyaba", sereno y majestuoso, hará su primera molienda en cuatro meses y cuentan las personas que de estos bellos achaques hablan, que en estos cuatro meses, la producción de sacos de azúcar ascenderá a la respetable cantidad de veinte y cinco mil que alcanzará un buen precio y que se convertirán en ciento sesenta mil pesos limpios.

La segunda zafra se calcula en sacos cincuenta mil que aportará una cantidad líquida de doscientos sesenta mil pesos. La tercera, piensa su consejo de administración elevar la fabricación a sesenta mil sacos, cuyos beneficios netos no bajarán de trescientos doce mil pesos; las zafras que seguirán a estas se harán aumentando cada año la producción por lo cual como ya queda demostrado auaumentarán los beneficios a repartir entre sus accionistas.

El respetable consejo de administración del nuevo Central "Táyaba" no se ha conformado solo con reconstruir lo que constituye este gran central en sí; la piqueta demoledora de su audacia ha acabado con todo para que todo sea nuevo, higiénico, cómodo, ventilado; almacenes amplios, oficinas elegantes, barracones limpios; casas llenas de luz para los empleados y casas ventiladas para los obreros; médicos, enfermerías, botica, bodegas, guardias jurados; luz y agua. Lo que fué un humilde ingenio es hoy un poderoso Central; lo que fué ayer una barriada pintoresca, es hoy un gran pueblo; en su centro rugirá el trabajo y frente al trabajo estará la paz santa en el hogar del obrero en las horas del descanso.

Hay más: los mares ondulantes de la caña se alzan en doscientas caballerías de tierra feraz, que se dividen en tres colonias inmensas; pero estas caballerías y estas colonias se aumentarán, pues el consejo de administración irá adquiriendo, conforme a las necesidades de la producción, tierras de un perímetro de setecientas caballerías que también dividirán en colonias; caballerías que habrán de rendir más de cien mil sacos de azúcar.

C. M. Echemendía: TESORERO.

Pedro Rodríguez: ADMINISTRADOR.

Para conducir tanta y tan hermosa y tan rica producción, la Compañía, siempre audaz, construirá un ferrocarril de tres kilómetros desde el poderoso Central al antiguo puerto de Trinidad; de allí los buques de alto porte lo llevarán mundo adelante para trocarlos en sacas de oro, premio justo a la audacia industrial de estos genios que han convertido el ingenio humilde en un infierno grandioso de producción azucarera, sacado del marasmo a un pueblo y a una comarca que vivía soñando con la grandeza de tiempos que se fueron...

Indudablemente, la grandeza se ha desposado con la riqueza y viaja en este bello correr de los tiempos, oscureciendo todo lo que parecía insuperable. Antes se manifestaban la industria, el comercio y la banca, casi dentro de los límites de iniciativas particulares o de alguna empresa refrenada por la timidez del capital. Hoy aumenta la fiebre del hombre de negocios de Cuba haciendo del crédito y de la empresa factor de audacia para asombrar a cuantos contemplan este edificio mundial engranado en letras de cambio y otros signos representativos de valor por donde cruzan los millones y cifras fantásticas, empréstitos enormes, garantías que parecen temerarias y no son otra cosa que la resultancia de esa relación de altas negociaciones que al día, a la hora, más aún, al minuto, se realizan en Cuba. Pasa, pues, nuestra república, por el período más álgido de su grandeza. Porque bajo su cielo purísimo bate sus alas el genio que hizo célebres en la historia a los fenicios, griegos, cartagineses y romanos.

Cuba se consolida.

¡Dios bendiga a "El Táyaba!"

Don Salvador Rovira.—Gerente de Mario Rovira y Ca., Almacenista de Víveres.

Engordarás
Si Tomas
Glico-Carne Concentrada Esteva
PREPARADO POR J. SANTAMARIA, FARMACEUTICO (BARCELONA)
DE VENTA EN TODAS LAS BOTICAS
Depósito principal en Cuba: Droguería "San José", Habana y Lamparilla

HABANERAS

SOBRE LA FRASE DEL DIA

¿Cuál la frase?

—"Confetti hay que verlo con lentes."

Hablé de ésto ayer, explicando su origen, a la ligera, y dos **confréres** tan queridos como Benítez y como **Garín** han hecho los comentarios más favorables.

El compañero de **La Noche** reconoce que la frase ha hecho fortuna.

Se oye por todas partes.

Cuanto al cronista de **La Lucha** se extiende en algunas consideraciones que creo oportuno extractar.

Dice así:

"El concurso de **Confetti**, efectivamente, ha despertado un gran interés en nuestro público.

Los teléfonos funcionan constantemente para lanzarnos la frase: "Confetti hay que verlo con lentes"...

Y ahora es la voz fuerte, bronca, un poco bursca de un hombre, como la suave, fina y cosquilleante de una mujercita adorable.

El número de éstas parece mayor.

Sé que un grupo de bellas señoritas de nuestra sociedad, siguiendo el consejo que da **Confetti** en la exposición de las condiciones del concurso, se han distribuído los números que constan en la Guía de Teléfonos para ver si así logran el número que el Notario, doctor García Tuñón, certificó en sobre cerrado.

Si logran el premio de los $100 es propósito de esas distinguidas señoritas dedicar esa cantidad al Asilo Menocal y Creches establecidas en la Habana.

Rasgo bello y humanitario éste que proporciona **Confetti** y que aprovechan las señoritas que brillan en nuestros salones elegantes.

Y entre tanto los teléfonos siguen sonando.

Y la voz femenina—de terciopelo y de sonatina—deja caer como un dulce salterio la frase de actualidad:

"Confetti hay que verlo con lentes."

Lo cierto es que los teléfonos no descansan desde que apareció anunciado el concurso del simpático, chiquitín y travieso semanario.

Muy cierto.

Ha hecho fortuna la frase.

De concurso en concurso.

El de la revista **Cuba Cinematográfica**, dedicado a las señoritas, tiene por base un pregunta:

—"¿Cuál es la más bella entre las bellas?"

A las oficinas del periódico, en Manrique 138, están llegando a diario los cupones con votos tan diversos que todo hace presumir que el certamen provocará un interés general.

Designados están para el conteo de cupones el doctor Oscar Seiglie y los señores Abelardo Faes, Pedro M. de la Concepción, Julio de Céspedes y Pablo Santos, de la firma Santos y Artigas.

Se reunirán mañana en la Administración de **Cuba Cinematográfica** para practicar dicho escrutinio.

Y por la noche, en la pantalla del Cine Prado, se publicarán los nombres de las señoritas que hayan obtenido mayor número de votos.

* * *

A propósito del Cine Prado.

Para el jueves próximo ha sido dispuesto el estreno de **La Tigresa Real**, obra maestra de la **Itala Film**, de Turín.

Su protagonista, Pina Menichelli, cuenta con muchos admiradores entre nuestro público.

Una gran actriz.

* * *

Octavio de Céspedes.

Este distinguido joven, hermano del simpático amigo Carlos Miguel, guarda cama desde hace varios días aquejado de molesta dolencia.

Encargado está de su asistencia un facultativo de tan alta reputación como el doctor Ortiz Cano.

Hago votos desde aquí por su más pronto y completo restablecimiento.

* * *

Está próxima una boda.

Boda de la señorita Evangelina López, la bella hija de los apreciables esposos Victor A. López y María Teresa Cabañas, con el joven Juan Palacio Muñiz.

Se celebrará el lunes de la semana próxima, a las nueve de la noche, en la iglesia de la Merced.

Acuso recibo de la invitación.

No faltaré.

* * *

De vuelta.

El señor Victor G. Mendoza, presidente del **Havana Yacht Club**, embarcó el sábado en Nueva York de regreso a la Habana.

¡Llegue con felicidad!

* * *

Esta noche.

Lunes de Fausto.

Se estrenará en la tercera tanda una grandiosa película, **La venganza de la muerte**, drama social de la marca Pathé.

Basada está en los nobles arruinados que se casan con ricas herederas.

Asunto interesante.

Enrique FONTANILLS.

Telegramas de la Isla

ACCIDENTE AUTOMOVILISTA EN MATANZAS

(Por telégrafo.)

Matanzas, Octubre 8, 8.15 p. m.

Esta tarde, al volcarse un automóvil en la carretera de Montserrat, sufrieron lesiones leves los turcos Roberto Chipruda, Elisa, Eva y Julio Acbay, Salomón Cohon y grave Joaquín Llopi. Fueron curados en el Centro de Socorros. El auto sufrió averías considerables.

El Corresponsal.

LOS CONSERVADORES EN SAN ANTONIO

(Por telégrafo.)

San Antonio de los Baños, Octubre 8, 8.30 p. m.

Más de tres mil personas en imponente manifestación recorren el pueblo aclamando a los candidatos presidenciales, a Gustavo Rodríguez, candidato a la Alcaldía, y a los señores Armando André, Pardo Suárez, Coyula, Germán López, Vivanco y Contreras. Gran entusiasmo. Indiscutible triunfo conservador asegurado. Reina mucho orden.

Corresponsal Especial.

DE ORIENTE

(Por telégrafo.)

Santiago de Cuba, Octubre 8, 5.34 p m.

Esta mañana llegó el vapor español "Conde Wifredo", con 567 pasajeros para esta ciudad y 600 para la Habana.

Continúa el tiempo lluvioso. Los trenes llegan con mucho retraso.

Casaquín.

¿Queréis tomar buen chocolate y adquirir objetos de gran valor? Pedid el clase "A" de MESTRE Y MARTINICA Se vende en todas partes.

LOS MEJORES MUEBLES
Belascoaín, 28. Tel. A-6690
GARCIA Y ALONSO

LIQUOZONE
En Una Forma Nueva Mejorada

Nuestros químicos han trabajado por 15 años en este notable germicida. Habiendo conseguido mejorarlo considerablemente, hemos creido conveniente cambiarle el nombre.

El Liquozone mejorado, se llamará LIQUOCIDE. El nombre nuevo indica el mismo producto mejorado, lo cual no altera su precio en absoluto. Se conseguirá esta nueva forma, bajo el nombre

Liquocide

Este no es un producto nuevo, sino simplemente el antiguo Liquozone mejorado.

The Liquozone Company, Chicago, E. A. U.

¡ADIOS AL VERANO DE 1916!

LOS

Grandes Almacenes de Inclán

Teniente Rey, 19, esquina a Cuba.

Altamente satisfechos, despiden con un cordial apretón de... bolsillo al próspero verano de 1916, porque ¿quién no se ha llevado un recuerdo de estos inmensos saldos que terminarán el próximo día 15? Visítelos Vd. y se llevará una bata muy linda por $1.98. Un precioso matiné $1.20 Vestidos a 40 y 60 centavos. Kimonas a 98 centavos. De bellos colores.

Vestidito imperio de fina guarnición, de organdí blanco, con ricos encajes maya, viso liberty y ancha cinta liberty. De 1 a 3 años.

PRECIO $ 4-98.

Muy elegante traje de crepé de colores. Vivos, cordones y ancha faja de seda, $7.98.

VESTIDOS DE PUNTO

Y ENCAJES A $7.98

Valían el doble. También para jovencitas y niñas.

Todos los tranvías pasan por la puerta.
Abierto los sábados hasta las 10 de la noche

C5942 1d-9.

Accidente automovilista

CUATRO HERIDOS

Esta madrugada en la carretera de Güines y en la loma Candelas, ocurrió un sensible accidente debido a que al cruzarse en el camino dos automóviles, el chauffeur de uno de ellos, a fin de evitar un choque, maniobró con tan mala fortuna, que hizo que la máquina diese un vuelco, de resultas del cual sufrieron heridas de consideración los ocupantes.

Estos eran Oscar Pons, muy grave, asistido en Emergencias; Manuel Castillo, vecino de San Miguel 266; Rafael Rodríguez, de Perseverancia 20, y Fernando Alvarez, de Salud 177, asistidos en el centro de socorro de Jesús del Monte.

De Gobernación

HERIDO A MACHETAZOS

Un individuo nombrado Marcelino Rodríguez Pino, armado de revólver, trató de violentar la puerta de la casa de Florentino Díaz Pérez, vecino de la finca "Regalado", término del Mariel, lo que no pudo realizar, siendo herido de dos machetazos, por Díaz.

El asaltante huyó.

CONDUCIDOS A PINAR DEL RIO

Por orden del Juzgado que entiende en la causa formada por el suceso ocurrido hace tres días en el término de Viñales, han sido conducidos a la capital de la región pinareña, los detenidos José González, Ramón Pérez, Pedro Rivera, Tomás González, Jaime Corrales, Nicolás Corrales, Benito Alvarez, Pedro Morera, José García, Felipe Areni y Ramón Corvo.

INTENTO DE SUICIDIO

El español vecino de Campo Florido, Francisco Díaz Fernández, trató de suicidarse ayer, infiriéndose al efecto una herida con instrumento pérforo cortante que le interesó el epigástrio, con perforación de la cavidad abdominal.

POR JUGAR AL PROHIBIDO

En la Maya, fueron detenidos por fuerzas del ejército, los señores Filiberto Camps y Manuel Rubio, quienes estaban jugando al prohibido.

MUERTO A TIROS

En la finca "Pinto", en Martí, provincia de Matanzas, fué muerto a tiros José Fernández Benítez, ignorándose quien o quienes hayan sido los autores del crimen.

VIDA OBRERA

EL GREMIO DE OBREROS FUNDIDORES Y SIMILARES

Anoche celebró junta general, en los salones de Monte 15, altos del Centro Obrero, el Gremio de Fundidores y similares, bajo la presidencia del señor Emilio Vizcoú, actuando de secretarios los señores José Sánchez y Benjamín Escobar.

Se aprobó el acta de la sesión anterior, y el estado de cuentas presentado por el Tesorero, correspondientes al mes de Septiembre.

Después de tratar varios asuntos de orden interior, se dió lectura a la correspondencia recibida, tratándose con sumo interés la comunicación enviada por el Gremio de Fundidores de Cienfuegos, proponiendo se extienda la Propaganda a todos los obreros fundidores y similares de la República, par la mejor defensa de sus intereses, con el fin de que agremiados todos llegue un día a formalizarse la federación de los Gremios de Fundidores y sus similares.

Hicieron uso de la palabra varios de los concurrentes, mostrándose conformes con la proposición citada, y al efecto se acordó secundarla por todos los medios, dirigiéndose a los fundidores de toda la nación invitándolos a la asociación. Uno de los oradores recordó el antiguo Gremio de Matanzas y expuso que si los obreros de allí no han perdido la fe, aquel será acaso uno de los primeros en reorganizarse vigirosamente.

La Junta transcurrió en medio del mayor orden, guardando el mayor respeto los circunstantes mientras que alguno de ellos hacía uso de la palabra, terminando el acto a las once de la noche.

LA UNION DE FOGONEROS, MARINEROS Y SIMILARES

Esta corporación celebrará hoy junta general en Oficios y Luz, a las siete y media de la noche.

En dicha junta se darán a conocer los acuerdos de la junta anterior; se nombrarán varios miebros del Comité y se tratará sobre una reclamación que piensa hacer el Gremio de Cienfuegos y otros asuntos importantes.

Se dará cuenta de las delegaciones establecidas en Cienfuegos, Manzanillo, Casa Blanca y en otros lugares.

También se presentrá a la sanción de la Junta la conveniencia de nombrar una comisión que tendrá a su cargo recorrer la Isla, propagando la unión societaria por mdeio de la constitución de gremios organizados en todos los puertos de la República.

EN EL CENTRO OBRERO

El obrero Manuel F. Acosta, ha participado al Centro Obrero en su calidad de miembro del Gremio de Sastres de Cuba que por hacer propaganda obrera en el término de Carreño, ha sido expulsado del Central Covadonga. Atribuye tal medida a la pretensión que tuvo de organizar un mitin obrero.

LOS PANADEROS

Ayer celebraron una gran asamblea los obreros panaderos en los altos del café Marte y Belona, a las dos de la tarde.

Después de la aprobación de los trabajos de la Comisión de propaganda los señores García y Vázquez dieron cuenta de sus gestiones en el interior del país, con motivo del viaje rendido a diversas poblaciones, encontrando en todas partes los ánimos propicios a reclamar la implantación del trabajo diruno y la jornada de ocho horas.

Y como exponente sincero de la veracidad de sus afirmaciones dijeron que la asamblea contaba entre los allí presentes, con un buen números de comisionados nombrados expresamente para concurrir a la asamblea general.

En nota sucesiva y con más espacio publicaremos los acuerdos tomados ayer por la asamblea de los obreros panaderos.

EL BOLETIN DEL TORCEDOR

Nos ha visitado el primer número del "Boletní del Torcedor", órgano oficial de la Sociedad de Torcedores de la Habana, repleto de amena lectura, dedicada al problema de educación social de los trabajadores. Surge a la vida pública con un programa amplio; reconoce que los obreros tienen necesidad imprescindible de curarse de muchos defectos si quieren organizarse en colectividades serias, que respondan a los fines que el progreso de los tiempos va señalando para disfrutar de la capacidad legal.

De él se desprende que empleando un lenguaje mesurado, lo más correcto dentro de la cultura y la educación, vapuleará males, vicios y defectos de las masas, y será su propósito principal propagar el bien y la verdad.

Como órgano de la Sociedad de Torcedores, no dudo que triunfará; el tesón mantenido en el sostenimiento de esa colectividad que trae a la vida proletaria nuevos métodos educativos afianzados en la enseñanza que brindan otros países, propagados por ella sin desmayos, un día y otro, es prenda de garantía. Correspondo a su atento saludo, deseándole acierto, prosperidad y larga vida.

C. ALVAREZ.

LA FILOSOFIA

Es la casa ideal para adquirir telas, encajes, adornos y perfumes. Visítela.

NEPTUNO Y SN. NICOLAS. TELFS. A4564 A9406

Regalado

Se envía
UN LIBRO
A TODOS LOS HOMBRES QUE LO PIDAN,—TODOS LO NECESITAN,—ES MUY INTERESANTE, MUY INSTRUCTIVO, MUY UTIL, MUY PRACTICO y TODOS LOS HOMBRES DEBEN LEERLO CON ATENCION

Lo escribió
el Dr. Martín,
famoso especialista de Londres. Trata de la más cruel enfermedad que sufren los hombres, les enseña a prevenirse de ella, a curarse y a inmunizarse.

Se manda
EN SOBRE CERRADO
SIN TIMBRE ALGUNO, SOLO LA DIRECCION DEL INTERESADO. ASI LA RESERVA ES ABSOLUTA

SYRGOSOL
APARTADO 1632.—HABANA.
ACOMPAÑESE ESTE ANUNCIO.

Nuestro pésame

El sábado recibió cristiana sepultura en Cárdenas, el señor Don Miguel Lluriá Rosell, persona que gozaba de grandes simpatías en aquella ciudad, a la que dedicó sus energías fomentando cuanto significase vida y progreso, como la línea de tranvías, por ejemplo, de la que era Presidente y otras. Las famosas regatas que tanto nombre y animación dan a Cárdenas, tuvieron su más decidido promotor en el señor Lluriá y Rosell.

El entierro de dicho caballero constituyó una imponente manifestación de duelo en la que tomaron parte todos los elementos de la sociedad cardenense.

Descanse en paz el señor Lluriá y Rosell, y reciban su viuda e hijos y demás familiares, entre los que se cuenta nuestro compañero Manuel Linares, nuestro más sentido pésame.

Cien pesos por seis palabras

¿Desea usted ganar cien pesos sin más trabajo que el de decir seis palabras?

Llame usted por teléfono a un número cualquiera de los que figuran en la guía.

Obtenida la comunicación exclame usted: "Confetti hay que verlo con lentes."

Si acertó usted con el número que bajo sobre cerrado obra en poder del notario señor Segundo García Tuñón, el mismo señor notario le entregará un cheque por cien pesos.

Si no acertó usted llame a otro número y a otros hasta dar con el preciso.

Y ésto a partir de las diez de la mañana del día de hoy.

EL REY DE LA HORA
ES EL RELOJ SUIZO MARCA
A. B. C.
CABALLO DE BATALLA, FABRICA CREADA HACE !!146 AÑOS!!

Estos magníficos relojes son los más exactos y seguros en la hora, porque no salen de la fábrica sin haber sido observados al minuto.

Hay variedad de modelos en oro grabado, cincelado, liso y guilloché. Cajas elegantes de oro: las hay de plata nielada, con incrustaciones de oro.

Surtido de reloj brazalete, extensión para señoras; reloj brazalete de cuero para hombres.

Los hay de metal niquelado, para obreros, máquina fina, igual calidad a las de oro.

Unico importador:
MARCELINO MARTINEZ,
almacén de Joyería, de Oro y brillantes,
MURALLA, 27 (ALTOS.)

Como se cura el Reumatismo

El único modo eficaz de curar el reumatismo es limpiando la sangre de los venenos que causan la enfermedad. Todo otro método—las aplicaciones externas, por ejemplo— sólo puede proporcionar alivio.

Las Píldoras Rosadas del doctor Williams purifican la sangre, limpiándola de toda impureza, y es de esta manera como corrigen permanentemente el reumatismo, eliminando de la sangre toda substancia nociva.

El tratamiento de este mal es el siguiente: obsérvese una dieta moderada, evitando los alimentos picantes de moderado abrigo, procaviéndose, además, de los cambios de temperatura; y para aliviar el dolor úsese un linimento simple. Tómense, además, las Píldoras Rosadas del doctor Williams, y con un poco de perseverancia se liberará usted del mal.

Las Píldoras Rosadas del doctor Williams se venden en todas las boticas, en el paquete rosado con la P grande.

Se le mandará gratis un valioso librito—"Enfermedades de la Sangre"—si lo pide a doctor Williams Medicine Co., Depto. N, Schenectady, N. Y., E. U. A.

RAMOS

Jabón Sulfúrico de Glenn

30% AZUFRE PURO

Un jabón medicinal insuperable para el baño. Embellece el cutis, calma la irritación. Limpia y embellece.

Como este jabón ha sido falsificado en Cuba y Sud América, demande el verdadero Jabón Sulfúrico de GLENN que es el mejor.

De venta en todas las droguerías.

C. N. CRITTENTON CO., Prop.
115 Fulton Street, New York City

Tintura HILL para el Cabello y la Barba. Negro ó Castaño. Inc. oro.

IMPIDE LA CAIDA DEL CABELLO

Vigor del Cabello del Dr. Ayer
Vigor del Cabello del Dr. Ayer
Vigor del Cabello del Dr. Ayer

Destruye la Caspa

Vigor del Cabello del Dr. Ayer
Vigor del Cabello del Dr. Ayer
Vigor del Cabello del Dr. Ayer

HACE CRECER EL CABELLO

Preparado por Dr. J. C. Ayer y Cía., Lowell, Mass., E. U. A.

TANQUES DE CEMENTO
Patente ROTLLANT, para toda clase de líquidos y melazas.
Fundición de Cemento de MARIO ROTLLANT
CALLE FRANCO Y BENJUMEDA. TELEFONO A-8723

La Prensa

Los disturbios electorales con resultados sangrientos no llevan trazas de concluir. El sábado se repitieron en Camagüey y siempre por causas fútiles, sin haber mediado ninguna provocación ostensible.

Se ve claro que el elemento liberal, receloso de cualquier medida preventiva de las autoridades o del partido conservador, saca los revólvers y la emprende a tiros.

Dicen que es para demostrar que no temen a nadie y que no rehuyen ningún encuentro.

De ahí vendrá que los conservadores adopten actitudes análogas y va a ser cada manifestación política un campo de Agramante.

"El Nacional", de Cienfuegos, órgano conservador, se expresa de este modo:

Queremos las luchas de la paz: pero estamos dispuestos a hacer frente a cualquier grito de guerra.

Con eso todo irá de mal en peor. Protesten los liberales ante un abuso de la autoridad; pero no saquen los revólvers por cuestión de un "viva" más o menos.

Con un poco de moderación en los entusiasmos de palabra se evitarían esas colisiones.

"La Voz del Pueblo", de Guantánamo, cree que no puede existir la democracia, por la razón siguiente:

La prensa y la opinión pública argentinos no cesan de hacer toda clase de comentarios ante la actitud del nuevo Presidente electo de la República Argentina, doctor Irigoyen, el cual viene dando nuevas muestras de lo excéntrico de su carácter.

Según ha podido inquirirse, el radical doctor Irigoyen es enemigo furibundo de las grandes ceremonias oficiales y siempre ha procurado sustraerse a esas fiestas que son el encanto del mundo oficial y social, manteniéndose alejado de ellas, no obstante su posición.

Dejándose llevar de su carácter raro y ferviente defensor de todo cuanto sea democrático y popular, el doctor Irigoyen ha manifestado su firme propósito de jurar y tomar posesión del cargo de Presidente de la República Argentina en un tranvía abierto, en el centro de la plaza principal de Buenos Aires, o bien en un automóvil, en caso de que no sea posible obtener un tranvía "ad hoc" para la ceremonia.

Los funcionarios de Palacio y aun los propios "leaders" radicales que lo llevaron al Poder, sacándolo triunfante de las urnas en las pasadas elecciones, se muestran no poco inquietos ante la resolución que ha adoptado el doctor Irigoyen con respecto al solemne acto de jurar el cargo de primer magistrado de la Argentina.

De ahí puede sacarse en consecuencia, delante de tanta manifestación de protesta, si los pueblos están o no preparados para regirse por medios de extremada democracia.

Cada día se sabe menos en qué consiste la democracia.

Nosotros creíamos que el gobernar democráticamente consiste en mirar por hacer justicia igual para todos, y en dar acceso en el poder a todas las clases sociales.

Pero ahora resulta que la democracia consiste en sustituir en el Palacio los cortinajes de seda con otros de percalina, en que los altos funcionarios lleven chaqueta en vez de frac, y en seguir gobernando autocráticamente.

Vaya con la democracia reducida a una simple cuestión de ceremonial.

Creíamos que era algo más que eso.

Leemo sen "La Nación":

En un enérgico editorial del diario milanés "Avanti", órgano central de los socialistas italianos, se demanda al Gobierno que confirme o que niegue los rumores acerca de que los préstamos concedidos a Italia por Inglaterra para fines de guerra, están garantizados por hipotecas sobre los ferrocarriles y rentas aduanales del reino de Víctor Manuel. Según dicho periódico, las cantidades adelantadas por la Gran Bretaña al Gobierno italiano alcanzan la cifra de doscientos millones de libras esterlinas, lo que justifica el temor de que Italia se convierta, bajo el punto de vista económico, en una mera dependencia británica.

Para robustecer su argumento, cita lo siguiente publicado en la revista alemana "Bund": "El Portugal ya está completamente hipotecado a Inglaterra, y Francia e Italia no tardarán en hallarse en la misma situación. Cualquiera que sea el resultado de la guerra respecto de los Aliados, Inglaterra será la que quede en posición más ventajosa, puesto que Rusia, Italia y Francia estarán tan enormemente adeudadas a ella, que no podrán adoptar ninguna línea de acción política o financiera sin su previo consejo y su consentimiento.

Y todo eso para tomar a Goritza.

Caro le cuesta al bello país el irredentismo d'anunziano.

Y pensar que si Italia se hubiera mantenido neutral, estaría hoy repleta de oro, como España, Cuba y los Estados Unidos y sin aumento de deudas.

Bien lo da a entender el mismo periódico italiano "Avanti".

Pero D'Anunzzio hará un nuevo poema; mentras el ingléa cobra el rédito de los doscientos millones de libras, que son cinco mil millones de liras.

* * *

Otro periódico germanófilo de los varios que se publican en América para deshacer las mentiras de los aliados, "El Eco Alemán", de Guatemala, dice:

El periódico brasileño "Deutsche Zeitung für Sao Paolo", escribe en uno de sus últimos números:

"Ya no cabe duda alguna de que Inglaterra desempeña en el Brasil el papel de señora absoluta. Un hecho reciente aduce una nueva prueba de esto. A Río Janeiro llegó el domingo por la noche el vapor "Olinda", bajo la dirección del primer oficial, pues el comandante del mismo había pasado al vapor "Bahía" a la altura de Abrolhos, para regresar inmediatamente a Río Janeiro, a causa de una reclamación del representante diplomático de S. M. B. El hecho parece inverosímil. Un capitán brasileño de navío es obligado a abandonar su vapor y ponerse a toda prisa a disposición de las autoridades inglesas. Con esto queda demostrado fuera de toda duda que el Ministro de Marina brasileño sólo dirige ya de un modo nominal las cuestiones de la navegación del país, pues en realidad ha encontrado un jefe en la persona del Agregado naval de la Embajada británica. Y frente a estos hechos, todavía hay gentes que se consideran además inteligentísimas, que aseguran que al Brasil le amenaza un peligro alemán.

Pero el peligro está ya en el país y se llama dominación inglesa.

Lo más horrible de esta guerra es el pensar que si a la Gran Bretaña se le antojase anular el canal de Panamá y bloquear todas las Américas, no le costaría más trabajo que el de encender una pipa y dar tres chupadas.

Y todavía hay por ahí quienes desean la ruina de la única nación que intenta mermar el poderío colosal de Inglaterra.

EL MEJOR APERITIVO DE JEREZ
FLOR QUINA-FLORES
Teléfono A-5463.—Apartado 1392.

USE EL
ACEITE VEGETAL
MEXICANO
Del Doctor
Félix Martín Espinosa
(que es el legítimo)
No es una tintura. No contiene nitrato de plata. No mancha la piel ni ensucia la ropa.
Se usa como cualquier otro aceite de tocador y devolverá al pelo su color natural, ya sea "Rubio", "Castaño" o "Negro".
Se garantiza su resultado. "Cuidado con las imitaciones.".
No admita otro
(De venta Boticas y Perfumerías).
ANUNCIOS MESA CUBA 69
Unicos Representantes Macías y Martínez.—Apartado Núm. 47, Matanzas.

Política Económica

Misterios de la Economía

Parcos están los candidatos en la presentación al cuerpo electoral de su programa de reformas, especialmente de aquellas que afectan a la economía nacional; salvando alguno que otro criterio sobre los problemas de índole económica que hemos comentado en otras publicaciones, nada hay digno de encomio en la propaganda electoral; las cuestiones planteadas ha tiempo, y complicadas por la prolongación de situaciones artificiosas, permanecen sin solución y, si es cierto que el árbol se conoce por sus frutos, hay árboles que, como frutales, no es posible encontrarles clasificación. Se dice que no hay una política económica definida y, que carecemos en este orden de orientaciones, es verdad; pero si la nación o sus órganos directores, no obedecen en materia económica a ningún principio no por eso deja de notarse un sistema de economía en cuantos asumen facultades directivas en el manejo de los intereses públicos; no obedece ciertamente a una doctrina porque se ignora quién fué el primero en ponerla en práctica; pero es indudable que hay una economía instintiva, la que hace acrecentar la fortuna de tantos economistas por intuición que administrando intereses públicos y privados saben sustraer de los extraños lo suficiente para favorecer el propio interés en la proporción que sus ambiciones desearen. Y si este ejemplo cunde, si el sistema se generaliza, podría llegar el momento en que titubeásemos al ser interrogados sobre las ideas predominantes en la economía nacional, entendiendo por nacional todo lo que dentro de los límites de la nación se desenvuelve, sin distinción de procedencias ni de otras subdivisiones que no afectan a procedimientos que debieron ser ensayados desde los primeros tiempos de la conquista.

Ahora que, la existencia de métodos de aprovechamiento que han tenido y siguen teniendo hábiles maestros, no abona la existencia de una política económica; por no tener nada de eso no ofrece garantías para el fomento de los factores positivos de la vida nacional ni puede esperarse una característica de metodización en el orden económico, ya que es precisamente la prodigalidad la cualidad distintiva de la acción política de los partidos en cuanto disponen del presupuesto. ¿Qué obra se puede realizar con base tan poco sólida? He ahí por qué nada se dice ni nada se promete. Los que hicieron promesas bien quisieran borrar las palabras con que facilitaron a sus adversarios un arma que hoy se esgrime contra sus propios fabricantes. Vale más callar y seguir haciendo; no porque los interesados callen se deja de saber lo que se hace. Estos climas no permiten vivir con las puertas cerradas; por cualquiera de las calles que se transite, mirando a uno y a otro lado, se ve en toda su extensión el fondo de las casas, desde las primeras habitaciones donde elegantemente ataviadas las damas lucen sus encantos, hasta el último rincón donde la cocinera repele el humo del fogón con el del cigarro, el gato salta olfateando las cacerolas y los chicos sustraen furtivamente algunos trozos sin mayor condimento con que atenuar sus voraces instintos. La vida no es tan misteriosa como nos empeñamos en creer; infinidad de cosas que afectamos ignorar las callamos, porque de puro sabidas incurriríamos en inocente candidez al presentarlas como descubrimientos de misteriosas maquinaciones. Hay en todo ello más convencionalismo que misterio.

Juan S. Padilla.

SIN OPERACION
Cura del Cáncer, Lupus, Herpes, Eczemas, y toda clase de Ulceras y tumores.
HABANA, 49, esq. a Tejadillo. Consultas de 12 a 4.
Especial para los pobres: de 3 y media a 4.

GRAN LOCAL
Se alquila los bajos de Muralla, 27, propios para almacén de ropa, sedería, quincallería, etc., etc., etc. Tienen altos interiores, con todas las comodidades. Informes en el alto.
C-3447 L. 22 ja.

Tóma Mi Muñeca,
éste Bombón, tan rico. Mamá me lo da por las noches y cada día me gusta más. Son muy sabrosos.
BOMBON PURGANTE
(DEL DR. MARTI)
Es la purga predilecta de los niños, la toman sin darse cuenta, se relamen porque su crema es deliciosa y en ella, oculta la purga, no se advierte.
Depósito: "El Crisol", Neptuno y Manrique
DE VENTA EN TODAS LAS BOTICAS

Efemérides de la Semana

DOMINGO 1o. DE OCTUBRE DE 1916

Europa.—Discurso del Ministro de Hacienda español señor Alba sobre el plan económico.

—Ha fallecido Alfredo Vicenti, en Madrid.

—Nuevo raid de zeppelines en Inglaterra. Una de ellos fué derribado.

—Los ingleses toman a Eaucourt y L'Abbaye.

—Los rusos avanzan hacia Lemberg.

LUNES 2

Cuba.—Es nombrado Secretario de Sanidad el doctor Raimundo Menocal.

—Gran incendio en Matanzas.

Europa.—El Rey Alfonso XIII regresa a Madrid. Es aclamado con vivas a la neutralidad.

—Accidente de automóvil en Madrid. Sale herido el Ministro de Estado señor Jimeno.

—Otro accidente en San Sebastián; cinco heridos graves.

—Los rumanos pasan el Danubio y entran en Bulgaria.

América.— Elecciones sangrientas en Nicaragua.

MARTES 3

Cuba.—Colisión a tiros en un café de Cárdenas.

—Acuérdase celebrar la fiesta de la raza en Colón el 12 de Octubre.

Europa.—Los búlgaros retroceden en Kaimakcalan.

Asia.—Dimite el Ministerio japonés.

MIERCOLES 4

Europa.—El Rey de España consigue que sean enviadas al Norte de Francia las mujeres deportadas en Lille, Roubaix y Tourcoroug.

—Los rumanos obtienen varios triunfos en Transilvania.

—Los rusos rechazados en el río Bystritza.

Asia.—Ieranchi forma gabinete en el Japón.

JUEVES 5

Europa. — Declaraciones de Leroux sobre el discurso de Vázquez Mella.

—El gobierno promete conceder la autonomía a la Universidad de Barcelona.

—Háblase de una entrevista del Emperador Guillermo II con un alto funcionario ruso, con rumores de paz.

—Los rumanos se retiran de la Transilvania.

—Dícese que el gobierno griego ha suspendido los pagos.

—El vapor inglés "Franconia" es torpedeado.

América. — Notable discurso de Mr. Wilson en Omaha.

VIERNES 6

Cuba.— Son traídos a la Habana los restos del doctor Enrique Barnet.

Europa. — El gobierno español acuerda declarar a Barcelona puerto franco.

—Las tropas rumanas en derrota vuelven a cruzar el Danubio.

Asia.—Los rusos derrotados en Persia.

América.— Dícese que Alemania pide a Mr. Wilson gestione la paz. La noticia causa un descenso en la Bolsa.

SABADO 7

Cuba.—Entierro del doctor Barnet.

—Desórdenes políticos en Camagüey. Un muerto y dos heridos.

Europa.— Explosión de grisú en Mudela (Asturias). Siete muertos.

—Dos buques americanos torpedeados.

—Los búlgaros retroceden en el Struma.

—Quinto empréstito alemán de mil quinientos noventa millones de francos.

América.—Entra en Newport el submarino alemán U-53 y sale a las dos horas.

ALBERTO R. LANGWITH Y CA.
Plantas, Flores de tallo largo, violetas, etc.
Jardines: Domínguez, 17. Teléfono A-3145. | Sucursal: Obispo, 66. Teléfono A-3260.
Semillas y efectos de Avicultura

Noticias del Puerto

UN BUQUE CON FUEGO A BORDO

El médico del puerto de Santiago de Cuba ,doctor Caminero, ha comunicado a la Jefatura de Cuarentenas que ha llegado a aquel puerto el vapor inglés "Beechwood", con fuego a bordo.

Este buque había salido de Cienfuegos para Queenstown (Inglaterra) con un cargamento de azúcar; habiendo entrado en Santiago de Cuba de arribada forzosa.

EL "SANTIAGO DE CUBA"

Además de las salidas que anunciamos en la anterior edición, salió ayer el vapor cubano "Santiago de Cuba" para San Juan de Puerto Rico y escalas, llevando carga y siete pasajeros.

En Santiago de Cuba embarcará en este buque una comisión americana que se dirigirá a puerto, en comisión especial del gobierno de mister Wilson.

CONSTRUIRA NUEVOS BUQUES

Se asegura que la Compañía Naviera de Cuba tiene el propósito de construir en el próximo año algunos pequeños buques más con que aumentar su numerosa flota.

EL "CONDE WIFREDO"

Ayer llegó a Santiago de Cuba el vapor español "Conde Wifredo", procedente de Barcelona, Canarias y Puerto Rico, abarrotado de carga y pasajeros.

Cuando termine su descarga seguirá viaje a la Habana.

OCASION UNICA
Nada es mejor que aprovechar las ocasiones propicias, porque es en ellas cuando se triunfó. El asmático no tiene época mejor para tomar Sanahogo, y curarse antes que el invierno le presente la tos, el acceso y el ahogo, que la presente, Sanahogo, cura el asma, la alivia inmediatamente. Se vende en su depósito "El Crisol," Neptuno y Manrique y en todas las boticas.

De la Judicial

POR ESTAFA

El agente Espino arrestó a María Valdés, domiciliada en Lealtad 155, por hallarse reclamada por el Correccional de la Sección Tercera en causa por estafa.

Fué remitido al Vivac.

RECLAMADO

Po restar reclamado por el Correccional de la Sección Segunda, fué arrestado por el agente Salabarría, Emilio Blanco y Serrano, domiciliado en Salud 89.

Suscríbase al DIARIO DE LA MARINA y anúnciese en el DIARIO DE LA MARINA.

Brujo arrestado

BRUJO APRESADO

El agente de la Policía Judicial, A. Piedra, procedió ayer al arresto de Antonio Pinillos Morales, domiciliado en Moreno 13, en el Cerro, por aparecer responsable del hurto de 690 pesos, cometido en la morada de Cándido Ferrer, vecino de Magnolia número 39.

El detenido está tildado de brujo en el barrio del Cerro y se le cree culpable del gasto de la referida cantidad, hurtada por Carmen Miranda Ramírez a su amante y empleada en prácticas de brujería y curanderismo.

Pinillos será presentado hoy ante el Juez de Instrucción de la Sección Tercera.

A LOS CONTRIBUYENTES

Se halla al cobro en el Municipio, taquillas 3 y 5, el segundo trimestre de la contribución por fincas urbanas.

También se encuentra al cobro en la taquilla 3, el primer semestre de la contribución por fincas rústicas.

Las horas de recaudación son de 11 a 3 y media de la tarde, excepto los sábados, que serán de 8 a 11 a. m.

Vence el plazo para pagar sin recargo la contribución urbana el día 3 de Noviembre próximo y la rústica el día 4 de Diciembre.

Igualmente ha quedado puesto al cobro en el Banco Español, taquillas 1 y 2, el tercer trimestre de 1916 de la contribución por plumas de agua, así como metros conadores del anterior, altas, aumentos o rebajas de cánon.

Las horas de recaudación son de 8 a 10 de la mañana y de 12 a 3 de la tarde, a excepción de los sábados, que serán de 8 a 11 y media solamente.

El plazo para pagar sin recargo dicha contribución vence el día 6 de Noviembre próximo.

"La Casa Nueva"
MALOJA, 112. TEL. A-7974
Se compran muebles en todas cantidades, pagándolos más que nadie. No olvide el Teléfono A-7974.
22550 13 o.

LAVANDEROS
Se venden los siguientes aparatos casi nuevos. Tres Tamboras. Una Centrífuga. Un Mangle. Una Máquina de cuerpo. Una Máquina de camisas, cuellos y puños; si le interesa no pierda tiempo, escriba a Juan Boué Frías, Apartado número 153, en Manzanillo.
C 5556 in 21 s

¡GOMAS!
MERCANCIA NUEVA, LIMPIA Y FRESCA
Fabricantes Standard
"LOTES ESPECIALES"
La casa más antigua de los Estados Unidos y la más grande del mundo en su giro.

"Fabricantes," "Standard," Garantía Limitada.			"Criffith" y "Surety." "Cámaras" "Garantizadas."		"Fabricantes." "Standart." Garantía Limitada.			"Criffith" y "Surety." "Cámaras" "Garantizadas."	
Tmño.	Lisas.	Lbdra.	Gris	Roja	Tmño.	Lisas.	Lbdra.	Gris	Roja
28x3	8.71	10.21	2.73	3.01	36x4	21.67	25.88	5.40	6.00
30x3	9.40	10.97	2.93	3.24	32x4½	22.77	26.67	5.75	6.51
30x3½	12.17	14.21	3.48	3.86	33x4½	23.88	27.96	6.17	6.85
31x3½	12.81	15.01	3.57	3.96	34x4½	24.99	29.25	6.32	7.02
33x3	13.97	16.32	3.63	4.03	35x4½	26.10	30.54	6.48	7.18
34x3½	15.82	18.52	3.85	4.26	36x4½	26.52	31.04	6.68	7.42
31x4	18.62	21.78	4.62	5.12	37x4½	27.62	32.34	6.84	7.59
32x4	18.96	22.18	4.85	5.39	34x5	28.78	33.27	7.20	8.01
33x4	19.92	23.33	4.99	5.53	35x5	29.41	35.13	7.70	8.55
34x4	20.37	23.83	5.11	5.66	36x5	30.05	37.00	7.82	8.69
35x4	21.31	24.94	5.26	5.84	37x5	30.91	38.62	7.96	8.76

OTRAS MEDIDAS Y CALIDADES A PRECIOS PROPORCIONADOS.
Reembolsamos el importe de toda mercancías despachada, cobrada al recibo, devuelta intacta dentro del mes.
AUTOMOBILE TIRE Co. Inc.
OF NEW YORK.
ZULUETA, 15, TELEFONO A-7197. HABANA.
15 SUCURSALES EN LOS ESTADOS UNIDOS.
OFICINA PRINCIPAL, 1625, BROADWAY, N. Y.
ED. C. CRIFFITH, PRES.
LOS CHAUFFEURS HONESTOS NOS RECOMIENDAN.
C 1610 1d-7

PINA MENICHELLI, EN SU OBRA MAESTRA: "TIGRESA REAL"

Ahora es cuando el culto público de la Habana puede juzgar a Pina Menichelli, ahora que se va a presentarse en su obra maestra, en

"TIGRESA REAL".

Grandioso drama cinematográfico que será estrenado por Santos y Artigas el próximo:

JUEVES, 12, EN EL SALON "TEATRO PRADO"

Pina Menichelli es la única actriz del mundo que puede discutir a Francesca Bertini el primer puesto en el teatro de pose. Entre ambas actrices hay entablada una lucha artística, sobrenatural y en todos los países donde se exhiben obras de las dos estrellas, se divide la opinión:

¿Cuál de las dos, la Bertini o Pina Menichelli resulta superior?..... Difícil es decirlo; pero podemos asegurar que el personaje creado por Pina en "Tigresa Real" no se parece a personaje alguno, es obra del talento prodigioso, del alma pasional y de la figura elegante y fascinadora de Pina Menichelli

DESPUES que el público vea "Tigresa Real", la popularidad de Pina Menichelli alcanzará su grado máximo. Tal es el triunfo que ella ha conseguido en esa obra.

Pida con tiempo su localidad, en las oficinas de Santos y Artigas, Manrique, 138. Teléfono A-1564.
A las personas que manden este anuncio por correo, les será remitido el elegante folleto que se ha impreso, con el argumento de "Tigresa Real."

El abono para la temporada del Gran Circo "Santos y Artigas" se cubre rápidamente. Las familias muestran preferencia por los Miércoles de Moda, cuyas funciones serán grandes acontecimientos sociales.

C 5968 1d-9

Teatro CAMPOAMOR. Hoy Lunes, 9 de Octubre, Hoy

"LA HIJA DEL CIRCO" Séptimo episodio.

Esta grandiosa obra se exhibirá hoy, lunes, en los siguientes teatros:

TEATRO GUINES, GUINES; Episodio número 1. CINE ORION, Amistad y Reina; Episodio número 2. CINE PROGRESO, Jesús del Monte y San Francisco; Episodio número 3. CINE LARA, Prado, 89; Episodio número 4. CAMPOAMOR, Matinée, Episodio número 6. Por la noche, Episodio número 7. MAÑANA MARTES, en el Cine MASCOTA, Vedado, el Episodio número 5.

Teatro "MARTI"

HOY, LUNES, 9, HOY

LAS BODAS DE ORO

DE LA REVISTA

CANTOS DE ESPAÑA

GRATIS GRATIS GRATIS

A toda persona que compre localidad para la segunda tanda. — A las 12 de la noche será cantado el HIMNO NACIONAL por toda la Compañía.

C5931 1d-9

GRAN TEATRO "FAUSTO"

HOY, LUNES, 9 DE OCTUBRE. LUNES DE "FAUSTO"

En tercera Tanda, doble, se estrenará, en este Teatro, la grandiosa y bella creación de arte cinematográfico, en 8 actos, editada primorosamente por la famosa casa Pathé de París, titulada:

"La Venganza de la Muerte"

El jueves, 11 de Octubre, en función de moda, estreno de LOS MISTERIOS DEL CIRCO REAL de la casa Pascuali y Co. Repertorio Ultras-ensacional de "La Internacional Cinematográfica"

C5969 1t.-9

Teatros

NACIONAL
Compañía dramática infantil.
Hoy se pondrá en escena el drama en tres actos "La Pasionaria."
Terminará la función con la graciosa comedia "Quien quita la ocasión."

PAYRET
Continúan actuando en el teatro de Payret las mulatas de Bombay.
Hoy nuevos actos por toda la Compañía.
En breve debutará en este coliseo el ventrílocuo y guitarrista español Francisco Sanz, con su compañía de veinticinco muñecos autómatas.

CAMPOAMOR
Matinée en dos tandas con películas atrayentes.
Por la noche, tres tandas: en primera, Asuntos mundiales, y películas cómicas. En segunda sección, "El beso fatal" y "La Mano del Destino."
En tanda final: Asuntos mundiales, "El Rey de la velocidad" y el episodio séptimo de "La hija del circo".

MARTI
Continúa "Miss Australia" en el cartel. Hoy va en primera tanda. En segunda, "Salón Valverde", y en tercera, gratis, "Cantos de España". A las doce de la noche será cantado el Himno Nacional por toda la Compañía.

COMEDIA ...
Hoy se representará en el teatro de la Comedia la obra "Los cuatro palos de la baraja."

NUEVA INGLATERRA
En primera y tercera tandas, "Pólvora roja". En la segunda, "El beso de la Sirena", estreno.
Matinée a las tres y media.

FAUSTO
Primera tanda, películas cómicas. Segunda, "La Ultima Fechoría". Tercera (doble), "La venganza de la muerte."

PRADO
En primera tanda, "La cigarrera". En segunda, "La mujer del payaso".
El jueves, 12, "La tigresa real", por Pina Menichelli.

FORNOS
En primera y tercera tandas, "El suelto de la mañana". En segunda sección, "El doctor Mefistófeles."

LA TIGRESA REAL
El jueves estrenarán Santos y Artigas en el cine Prado, "La tigresa Real", interpretada por Pina Menichelli, notable artista en el teatro de "pose".
"El Tenorio Moderno" y "El rescate del brigadier Sangully por el mayor general Ignacio Agramonte", serán exhibidas en breve.
"El juramento de Dolores" es otra película notable que han recibido los señores Santos y Artigas y que estrenarán muy pronto.

CONQUISTADORA

La mujer bella es eso, una conquistadora, una mujer que sabe imponerse y que atrae y cautiva. Para ser bella hay que tener salud, y para gozar ese beneficio, hay que reponer el desgaste con reconstituyentes, como las Píldoras del Dr. Vernezobre, que se venden en su depósito Neptuno 91 y en todas las boticas. Quienes las toman engruesa, las carnes dan hermosura y bellezas.

LA CUESTION...

(VIENE DE LA PRIMERA)

Unidos de América, que es de curso legal; y por el artículo 7o. del Decreto del Poder Ejecutivo número 1,227, de 11 de Septiembre de 1915, se prohibió la importación y circulación de las monedas del cuño francés y español, a partir del primero de Diciembre del mismo año, ordenándose su incautación por las autoridades; plazo que fué ampliado por el otro Decreto número 1,576, de 24 de Noviembre de 1915, permitiendo el curso de estas monedas hasta el día primero de Junio de 1916, en pago de deudas contraidas antes del expresado día primero de Diciembre de 1915, con el valor de cinco pesos treinta centavos del centén y cuatro pesos veinticuatro centavos el luis, con que venían circulando en la República; pero estableciendo que después de dicho día primero de Junio serían aplicables las disposiciones del Decreto de 11 de Septiembre.

Considerando que por el Decreto número 1,262, de 21 de Septiembre de 1915, se dispuso, a los efectos del artículo 17 de la Ley Monetaria ya invocado, que las monedas de oro del cuño francés—luises—y las del cuño español—centenes—tendrían un valor en moneda legal de tres pesos ochenta y seis centavos y cuatro pesos ochenta y dos, respectivamente, a partir del día primero de Diciembre de 1915; y que el otro Decreto número 1,576, de 24 de Noviembre, al permitir el curso de tales monedas hasta el primero de Junio por el valor circulante que tenían, les fijó también la misma equivalencia en moneda legal para el efecto de que el deudor pudiese dar en pago una u otra moneda, a su elección, hasta el expresado día primero de Junio.

Considerando que después del primero de Junio de 1916 han quedado en vigor todas las disposiciones del Decreto número 1,227, de 11 de Septiembre de 1915, y por consiguiente la equivalencia que ha de regir desde dicho primer día de Junio en adelante para la conversión a la moneda legal de las obligaciones pecuniarias contraídas antes de la publicación de la Ley Monetaria bajo la denominación genérica de "oro del cuño español" o de español o francés indistintamente, es, según el artículo 5o. de dicho Decreto de 11 de Septiembre, la de cinco pesos por cada centén y cuatro pesos por cada luis "de los que se dicen entregados para formar la cantidad fijada en el contrato"; pero como en la escritura de la venta a censo de que se trata, si bien se empleó la denominación genérica de "oro del cuño español" no se expresó si la cantidad se componía solo de centenes o solo de luises o de unos y de otros conjuntamente, la cuestión no puede resolverse a la luz del citado artículo quinto, porque falta el factor fundamental para el cálculo, o sea para conocer el número de centenes o de luises.

Considerando que tampoco puede resolverse el caso con sujeción al artículo tercero del mismo Decreto de 11 de Septiembre de 1915, preceptivo de que en las obligaciones o contratos perpetuos o temporales anteriores a la promulgación de la Ley, en que no se hubiese expresado de una manera especial y concreta la clase de moneda en que hubiera de hacerse el pago, sino que se hayan usado las denominaciones generales o usuales de la época, o sea las de las monedas al celebrarse el contrato, como reales, escudos, pesetas, se cumplirá la prestación satisfaciendo la ascendencia numérica en las especies del sistema monetario actual por su valor nominal, o sea en pesos y centavos a razón de diez centavos el real, veinte centavos la peseta, cincuenta centavos el escudo y peso por peso; porque esta disposición comprende, según se infiere lógicamente, los contratos celebrados en la remota época en que se empleaban las denominaciones de las monedas antiguas que cita como ejemplo; y, por consiguiente, no es aplicable a un contrato celebrado en el recién pasado año de 1914, como lo fué el que da motivo a esta controversia.

Considerando que del estudio de las disposiciones citadas se llega a la conclusión de que pasado el día primero de Junio de 1916, a que alude el artículo segundo del Decreto de 1915, en las obligaciones no comprendidas en los artículos tercero y quinto del Decreto de 11 de Septiembre que se ha analizado, el único tipo de conversión es el fijado en el artículo primero del Decreto número 1,262, de 21 de Septiembre de 1915, y en el artículo segundo del otro Decreto número 1,566, de 24 de Noviembre del mismo año, que corresponde al noventa por ciento valor del oro español contra la moneda de los Estados Unidos a que venía cotizándose y que coincide con el que tenía el 30 de Noviembre con relación a toda la moneda de curso legal, según se comprueba con la certificación de la Dirección de Comercio e Industria presentada con la demanda, y es conforme a lo establecido en el artículo 5o. del Decreto de 24 de Noviembre, que hace extensivo a las obligaciones de derecho común contraídas sobre la base explícita en los contratos de pago, en oro español y francés, lo que dispuesto, en cuanto a que las transacciones que se hubieran celebrado en plata española se extinguirían en moneda legal al tipo de cotización de la plata española contra la legal el 30 de Noviembre de 1915.

Considerando que a tenor del artículo 1,170 del Código Civil, el pago de las deudas de dinero debebrá hacerse en la especie pactada, y no siendo posible entregar la especie en la moneda que tenga curso legal.

Considerando que no siendo lícito exigir judicialmente ni ordenar hoy ningún pago en moneda de oro español, que fué la especie pactada en el contrato de autos, por haber perdido su fuerza liberatoria según la Ley y estar prohibida además su circulación como tal moneda por el repetido Decreto de 11 de Septiembre, prohibición que tiene el elevado y patriótico propósito de consolidar la implantación del nuevo sistema monetario e impedir la depreciación de la moneda nacional, que pudiera fomentar el agio de los especuladores, es forzoso declarar con lugar la demanda en cuanto por ella se pretende obligar al demandado a convertir a moneda de curso legal el precio de la venta a censo a que se refiere y a percibir el cánon de esa misma moneda al cinco por ciento anual sobre la cantidad convertida, debiendo hacerse la conversión al tipo de noventa por ciento del valor del oro español contra la moneda de curso legal.

Considerando que ésta resolución, necesaria en caso de controvercia judicial, no limita el derecho de los contratantes para convenir libremente en dar el uno y recibir el otro la misma especie de oro español pactada, si el deudor tiene a su alcance su adquisición en plaza, porque esto pertenece a la libertad de la contratación, que la misma Ley de la moneda respeta en su artículo 17, pero sin que de ningún modo lícito pretender que los Tribunales compelan a dar ni a recibir como moneda una especie que según la propia Ley ha perdido su valor como tal moneda, reduciéndola a la condición de una mercancía, ya que siempre tiene su valor intrínseco, que puede ser materia de contratación, aunque prohibiéndose después en el Decreto del Ejecutivo nuevas importaciones, para que el moderno sistema se afiance y dé al país los fecundos frutos que en el orden político y económico se propuso el Poder Legislativo.

Considerando que dada la índole de la cuestión controvertida no cabe hacer condenación de costas ni declaración por tanto de si ha habido o no temeridad o mala fe en alguno de los litigantes, a los efectos de la Orden número 3, serie de 1901.

FALLO: que debo declarar y declaro con lugar la demanda en su primer extremo alternativo, condenando en consecuencia a la demandada, señora María de los Desamparados Basarrate y Mazón, viuda de Saenz Yáñez, a que otorgue a favor del demandante, doctor Evaristo Lamar y Gálvez, escritura pública de conversión a moneda de curso legal del capital del censo de tres mil ciento once pesos y veintidós centavos oro español que reconoce la mitad izquierda, saliendo del solar número seis de la manzana doce del reparto "Aróstegui Mazón", sito en este término municipal, que posee dicha demandante, convirtiendo también la cantidad fijada para las costas en la escritura censal; cuya conversión se hará al tipo del noventa por ciento, valor del oro español contra moneda legal, que tenía el día 30 de Noviembre de 1915, debiendo satisfacerse las pensiones al cinco por ciento anual convenido, sobre la cantidad a que quede convertido el capital. Y no hago especial condenación de costas ni declaración, por tanto, de si ha habido o no temeridad o mala fe en alguno de los litigantes a los efectos de la Orden número 3, serie de 1901.—Así por esta sentencia lo pronuncio, mando y firmo."

ASPIRANTES A CHAUFFEURS

Tenga buen cuidado de visitar la "Gran Escuela de Chauffeurs de la Habana", antes de malgastar su dinero en otro lado. Se le obsequiará con dos lecciones gratis, para probarle que ésta es la única y verdadera "Escuela de Chauffeurs" de la República.

No hay más que una Gran Escuela de Chauffeurs en la República. Autorizada por la Alcaldía. Dirigida por

MR. ALBERT C. KELLY.
DIRECTOR

Automóviles de dos, cuatro y seis cilindros, últimos modelos europeos y americanos, usados para la práctica.

Más de dos mil discípulos han aprendido en ella.

Establecida en el año 1812.
PIDAN HOY MISMO UN PROSPECTO GRATIS
SAN LAZARO, 249,
PARQUE MACEO

Compre el DIARIO DE LA MARINA

TEATRO MARTI

Ayer tarde y noche se vió este favorecido coliseo completamente lleno; no quedando una sola localidad desocupada.

Esta noche se efectuarán las bodas de oro de la revista de Quinito Valverde, "Cantos de España", en tercera tanda. Toda persona que compre localidad para la segunda tanda, tendrá derecho a presenciar la tercera gratis.

En primera tanda, hoy, el último éxito de esta aplaudida compañía, "Miss Australia", en segunda, "Salón Valverde".

Esta noche, a las doce, será cantado el Himno Nacional por toda la Compañía.

Mañana, martes, 10 de Octubre, con motivo de ser fiesta Nacional, se efectuará una grandiosa matinée a las dos y media, poniéndose en escena la opereta en un acto "Sueño de Pierrot" y la revista "Cantos de España".

En esta semana será estrenada la revista de gran espectáculo, original de Enrique Uthoff y Mario Vitoria, música de Quinito Valverde, titulada "Confetti." Para esta obra ha sido pintado un regio decorado y confeccionado un lujoso vestuario.

Muy pronto, estreno de la zarzuela en un acto de Jackson Veyan y el maestro Vives, "El Coco."

TEATRO CAMPOAMOR

En la tercera tanda de esta noche se exhibe el séptimo episodio de "La Hija del Circo", y como todas las noches en que se exhibe esta interesantísima obra, se verá Campoamor completamente lleno.

En la segunda tanda se estrena una bellísima obra de asunto dramático titulada "La Mano del Destino".

En la segunda tanda de la matinée se proyectará el sexto episodio de "La Hija del Circo" y en la primera, la preciosa obra "El Rey de la velocidad."

Mañana, martes, se estrena una de las últimas producciones de los célebres artistas Grace Cunard y Francis Ford, titulada "El Príncipe Mendigo."

Otro estreno sensacional se anuncia para mañana, martes. Es una obra de la acreditada marca "Pluma Roja", titulada "La Ciencia y el Amor."

Como todas las obras de "La Pluma Roja", es una maravilla de arte.

Pronto se estrenará la gran obra de episodios "La Llave Maestra".

También se estrenará en breve "La Muda de Portici", preciosa obra basada en la célebre ópera de Auber, interpretada por la gran bailarina rusa Ana Pavlowa.

TEATRO DE "LA COMEDIA"

¿Usted no ha visto "Los cuatro palos de la baraja?" Pues vaya usted esta noche al Teatro de la Comedia y pasará un rato divertidísimo, pues la obra está llena de situaciones altamente cómicas y los chistes abundan. Mañana, día de fiesta nacional, se celebrarán dos magníficas funciones. Por la tarde, la chistosísima comedia de Paso y Abati titulada "El Infierno". Por la noche, estreno de "La Sombra".

Función continua de siete y media a doce. Espectáculo de verdadera moralidad y cultísimo; único en su género en esta capital. Luneta con entrada para toda la función, una peseta.

TEATRO FAUSTO

"Lunes de Fausto". Por lo tanto, un programa lleno de atractivos. Ocupan la primera tanda, las lindas comedias "Bidoni fuma", Polidor busca un Polidor", "Policarpo paga sus deudas", "Bebé del soltero" y "Diabluras de Kri-Kri". En la segunda tanda, se proyectará el emocionante drama "La Última Fechoría", película de aventuras muy interesante. Tiene cuatro actos y está editada en la casa Milano Films.

Y para la tercera tanda, doble, la grandiosa cinta "La Venganza de la Muerte". El argumento de esta film es intensamente dramático, sacado de los matrimonios de nobles arruinados con ricas herederas, que compran con sus millones y la pérdida de su libertad, un título. Título que generalmente la hace unas desventuradas, pues por su ambición de figurar en la nobleza, se casan sin amar, siendo esos matrimonios la causa de su eterna desgracia. Tan interesante película tiene 6 actos y está editada primorosamente por la casa Pathé, de París, Serie Ultrasensacional de la Internacional Cinematográfica.

En esta semana se estrenará en Fausto la sensacional cinta "Los Misterios del Circo Real" o "Los Hijos del Circo", grandioso drama, cuyos protagonistas realizan actos peligrosísimos, que asombran por lo arrisgados y lo que pudiéramos llamar, a falta de otro adjetivo apropiado, heroicos. Esta película constituye un estreno en Cuba.

CINE LARA

Tanto la matinée como la función de la noche de ayer domingo se vieron colmadas por una distinguida concurrencia ávida de admirar las magníficas películas que se exhiben y que pertenecen al vastísimo repertorio de La Universal Film Mfg. Co., siendo las mismas que se presentan en el Teatro Campoamor.

Esta noche, programa de gran arte. En la tanda, estreno del sensacional drama "A través de los ojos del ciego" y el boceto dramático "Nada debe ocultarse". En segunda tanda (doble), la sublime obra "Amor victorioso o lucha entre el Bien y el Mal", donde la inspirada artista Cleo Madison raya a envidiable altura, y la grandiosa cinta "La Hija del Circo", cuarto episodio, titulado "El indio del circo", estando inimitables en este episodio los conocidos artistas Grace Cunard y Francis Ford.

NO. 3º

Es Necesaria La Precaución

Vivimos sin precaución, no nos damos cuenta de que no hay más que una vida, y que debemos cuidarla y resguardarnos de hacer disparates que solo traen consigo malos resultados. La generalidad de las veces nos vemos enfermos y descuidadamente dejamos pasar un día y otro sin consultar un médico, y cuando vamos a ver, tenemos una enfermedad crónica que nos cuesta más el tratamiento y medicinas, que lo que nos hubiera costado el haberla atendido a tiempo, Cuando sentimos que nuestro sistema se halla decaído y que la pobreza de nuestra sangre y el vigor de nuestros nervios necesitan un tónico restaurador que nos devuelva la salud y energías necesarias para continuar la lucha por la existencia, necesitamos un remedio.

El Jarabe NER-VITA de Huxley tomado a tiempo hará desaparecer los síntomas de enfermedades nerviosas, y le evitar á sufrir de neurastenia.

El hombre o mujer neurasténica es una carga para su familia y para la sociedad. Quiere usted sentirse bien y recobrar su equilibrio normal y fuerzas perdidas? Tome NER-VITA de Huxley. De venta en toda botica que valga la pena.

Sociedades Españolas

EL CLUB LLANERA

HOMENAJE AL PRESIDENTE

HOMENAJE DE CARIÑO QUE LOS SOCIOS DEL CLUB LLOMERA TRIBUTARON AYER A SU PRESIDENTE, DON FRANCISCO GARCIA SUAREZ. EN EL OVALO EL FESTEJADO

Hoy repetimos con amor lo que hace días decíamos con alegría y entusiasmo: Decíamos:

Don Pancho García Suárez, alto prestigio industrial y persona reconocida como bonísima en todos los órdenes sociales, será festejado en breve como lo manda el cariño de los llaneros, que son sus hermanos del alma y del rincón, llaneros que preside don Pancho desde que la Llanera criolla dió su grito de unión para vivir la vida de la fraternidad en Cuba. Por entonces fundóse el Club Llanera!

Don Pancho García Suárez, nuestro amigo, nuestra lealtad; más aún, nuestro camarada preside el gallardo Club Llanera desde su fundación, continúa en su presidencia y la presidirá hasta que se vaya de la vida, cosa que queda un "pocoñín" lejos. Porque don Pancho es joven, es animoso, es valiente; para él la vida no tiene contrariedades, porque su vida marcha sobre ruedas amables que se deslizan sujetas al calor de una sinceridad, de una lealtad y de una nobleza que se desdoblan en la sonrisa con que lo revuelve todo. Y a otra cosa.

Lo cierto es que el día cuatro del mes próximo es el día de San Francisco, día feliz para este bonísimo señor, día de flores, de gracia y de gloria en su coqueta casa de Estrada Palma. Y tal día, los suyos, los hermanos del alma y del rincón, los del Club llevarán a su casa la más delicada presea de su corazón.

—

Después de escrito lo anterior recordamos que dejamos por decir otras tantas buenas cosas de este D. Francisco García Suárez. Que es socio popular, socio entusiasta, socio amantísimo, socio presidencial de la gran Panera, porque su entusiasmo le llevó a desempeñar—y los desempeñó de manera ejemplar—cargos delicados, cargos graves, cargos de responsabilidad, cargos difíciles en sus Directivas y en sus Secciones. Y después de cumplir en ellos sus deberes salió como había entrado, con la frente alta, sonriendo la satisfacción de haber cumplido con su deber. Vacó la presidencia un buen día y don Pancho García Suárez subió a ella sin inmutarse. Y su presidencia interna fué suave, despejada, sin conflictos, sin congruencias; todo calma, todo amor; todo fraternidad; todo contento. Por triunfar, en todo triunfó desempeñando con gran galantería y diplomacia la presidencia de la Sección de Recreo y Adorno, donde la juventud tuvo para su habilidad suprema aplausos rotundos. Por entonces los bailes eran elegante, floridos, amenos. Por entonces en la luminosa "Covadonga" se levantaban altares y sobre los altares sonreía la **Santina**, la pequeñina y galana, y ante ella los que a Dios suplican calma para sus dolores, doblaban las rodillas y levemente inclinaban las cabezas y a Dios rezaban.

Fué más que todo esto, porque fué Presidente del Club Ovetense, porque entonces aún no había llamado a unión el clarín de Llanera la primorosa. Aún recuerdo con el alma anegada en alegría, nuestra fiesta inaugural. Fué entonces cuando salieron a dar su paseo solo los xigantones y los cabezudos. Fué entonces cuando se arrimó a su vera llorando toda su nostalgia, mi amiga **Pascualina, pa** decirme al oído: Don Fernando, **mal añu pa** ellos; si son los mismos! Los probes, por dónde habrán venido.

Qué gran triunfo aquel para los ovetenses y para nuestro Presidente! Luego la voz de Llanera, su rincón del alma, le llamó y se fué. Hizo muy bien.

—

Pasó San Francisco, día de días de nuestro amigo; fueron los llaneros a su coqueta casa de Estrada Palma; lleváronle la presea más tierna de su corazón; flores y cariño y a San Francisco le suplicaron que aceptara el homenaje sincero, leal, amoroso que los llaneros le tributaban como homenaje de adhesión, de respeto y de cariño. Y San Francisco, sonriendo, aceptó. Hizo muy bien.

Esta fiesta celebrose ayer en el elegante restaurant "El Casino", de Argüelles y de Vila. Y fué fiesta solemne, florida, fraternal. En la Presidencia, el festejado y don Francisco García Suárez; a su derecha el prohombre Manolo Llerandi, dueño y señor de todos los "gordos" de la Lotería, tesorero del Centro Asturiano; a su izquierda, un célebre "llanisco", don Adolfo Díaz; en la presidencia de enfrente el Presidente del mismo Centro, señor Maximino Fernández y González; a su izquierda Luis Rodríguez; a su derecha don Joaquín Ablanedo, el viejo roble Vicepresidente del Club Llanera; la mar de llaneros, catalanes, andaluces, madrileños, cubanos; dos centenares de personas; allí vimos a Arturo Prado, Luis García Suárez, Ramón Fernández, Juan Menéndez, Manuel Hevia Sánchez, Antonio Solares, Manuel Pérez Díaz, Leonardo González, Manuel Alvarez Alvarez, Ramón Huergo, Avelino Suárez, José M. Martínez, José Alvarez Martínez, Ramiro Alvarez Martínez, Francisco Vega, José Fuentes, Francisco García Pujol, Bernardo Suárez, Manuel Fernández, Benito Alonso, Urbano Alvarez, José Polvorosa, Enrique Taya, José Fernández Carlos Martí, Ricardo Estapé con la gaita de El Gaitero llena de sidra pa por la tarde; Manuel Fernández, Aurelio Alonso, Marcelino Couso, Emilio Menéndez, Cesáreo García, Clemente Varas, Baltasar Ustrell, Enrique Coll, Francisco Flores, Manuel Llerandi, Venancio Fernández, Antonio Urango Luis R. Rodríguez, Manuel Sánchez, José García Alvarez y Baldomero, el célebre vendedor de los excelentes tabacos de Prendes. Y cien más.

Un ramo de flores ponía en contacto a los de la presidencia. Y entre gracia, alegría y entusiasmo se sirvió admirablemente este delicioso menú:

Entremés: Jamón asturiano, Galantina trufada, aceitunas y rábanos.
Huevos Malagueña.
Pescado: Pargo Mompelier.
Ave: Pollo financier.
Asado: Solomillo con legumbres.
Postres: Barbarrúa, frutas frescas.
Vinos: Blanco y tinto Rioja. Champagne Codorniú. Non Plus Ultra. Café y tabacos Coronas de Prendes.

Y el champán puso a flor del labio el nobilísimo sentimiento de los corazones; se iniciaron los brindis; en muy lindos versos brindó el Secretario del Club, ofreciendo al festejado el homenaje de todos los llaneros porque le adoran como amigo, le aplauden como Presidente y le quieren como a un padre. Grandes aplausos; el segundo en brindar fué don Maximino Fernández y González; en su breve discurso ratificó todo cuanto dice vuestro cronista de don Pancho García Suárez como industrial de alto vuelo, como caballero, como jefe de una noble familia, como asturoano de pro, cuyos méritos de socio son ya méritos de socio presidenciable; méritos que honraban y honoraban al Centro Asturiano, al festejado, al Club y a Llanera la de los trigales de oro y la de las pomaradas en flor. Ovación ruidosa. Y don Pancho, emocionado, llena su alma de gratitud, cerró los brindis agradeciendo a los llaneros el homenaje que constituirá para él el día más alegre de su vida. En cuanto a los honores que en su brindis le dedicara el Presidente de la Panera del alma los declinó en honor de Llanera, a quien ayer todos reunidos enviaban un beso de amor. Aplausos delifantes. Y desfile de abrazos cariñosos.

Una hora más tarde, a los pies de la dama reina de aquella casita coqueta de Estrada Palma, se deshojaban las flores que habían perfumado el homenaje de cariño que los llaneros habían tributado a nuestro amigo del alma.

El Club Gradense

BRILLANTE GIRA

Ya están que arden los rapaces, los "homes" y los prohombres de la colonia gradense, cariñosamente conocidos por los "moscones".

Así me lo cuenta la simpatía cautivadora de don Celestino Argüelles, el rey del "Palais Royal" de Obispo, la tienda luminosa, la tienda quimérica, la tienda fantástica, el comercio más divino de la Habana; señor éste que preside el Club Gradense por obra y gracia de su popularidad y amable distinción.

La fiesta va a ser grande, tan gran. de como la fiesta de la Flor de allá; será, además, ruidosa y galana, porque es asturiana y típica; será elegante porque, juro a Dios, damas elegantes y damitas no han de faltar.

Como que a estas horas ya se han adherido más de mil mujeres de esas que atontolinan. ¡Qué mujeres! Celestino no quiso darnos aún nombres. De lo que nos habló fué del programa, que es cosa que convida a ir con los "moscones" el día 15 a "La Tropical".

La cosa se iniciará con un gran banquete.

He aquí el menú:

Aperitivo: Vermouth Torino "Brocchi".

Entremés: Embuchado, pavo y jamón de Grado.

Ensalada: Lechuga de la Viñona, rábanos y berros.

Entradas: Arroz con pollo, chilindrón, pisto manchega.

Rioja Clarete "Vinícola", sidra del Llagarón, peras de la Troncada, café del Matatán, tabacos de "El Sol".

Y luego un gran baile:

Primera parte: Paso doble "Grado".—Danzón "Principe Carnaval".—Danzón "La Criolla de Candamo".—Vals Straus "Mary Mary".—Danzón "El ángel tú Bella".—Danzón "Maruxa".—One step "La Ferrería".—Danzón "Veneno".

Segunda parte: Vals Straus "Príncipe de Carnaval".—Danzón "Para, Motorista".—Danzón "Heraldo, Marina y Lucha".—Paso doble "Alma Andaluza".—Danzón "Mareo de Tomasa".—Danzón "Las Mulatas de Bombay".—Danzón "Alemán, prepara tu cañón".—Paso doble "Pedregal".

Hasta ahora no hay más noticias.

Ya cantará ¡el rey del "Palais Royal"!

Y cantará claro.

FERNANDO RIVERO.

Cómo saldré de este apuro?

Calmándose, señor; nivelando sus nervios excitados.

Tóme

ELIXIR ANTINERVIOSO

del Dr. Vernezobre

Y verá claro lo que ahora es tenebroso, lo difícil será fácil, lo grave, menos que leve y podrá atender debidamente sus negocios, libre de esa neurastenia que le desespera inútilmente.

DE VENTA EN TODAS LAS FARMACIAS

DEPOSITO: "EL CRISOL", NEPTUNO Y MANRIQUE

Zaldo y Compañía

Cuba, números 76 y 78.

SOBRE Nueva York, Nueva Orleans, Veracruz, Méjico, San Juan de Puerto Rico, Londres París, Burdeos, Lyon, Barcelona, Hamburgo, Roma, Nápoles, Milán, Génova, Marsella, Havre, Lella, Nantes, Saint Quintín, Dieppe, Tolouse, Venecia, Florencia, Turín, Mesina, etc. así come sobre todas las capitales y provincias de

ESPAÑA E ISLAS CANARIAS

N. Gelats y Compañía

108, Aguiar, 108, esquina a Amargura. Hacen pagos por el cable, facilitan cartas de crédito y giran letras a corta y larga vista.

HACEN pagos por cable, giran letras a corta y larga vista sobre todas las capitales y ciudades importantes de los Estados Unidos, Méjico y Europa, así como sobre todos los pueblos de España. Dan cartas de crédito sobre New York, Filadelfia, New Orleans, San Francisco, Londres, París, Hamburgo, Madrid y Barcelona.

J. A. BANCES Y CIA.

BANQUEROS

Teléfono A-1740. Obispo, núm. 21

APARTADO NUMERO 711.

Cable: BANCES.

Cuentas corrientes.
Depósitos con y sin intereses.
Descuentos. Pignoraciones.
Caja de Ahorros.

GIRO de letras y pagos por cable sobre todas las plazas comerciales de los Estados Unidos, Inglaterra, Alemania, Francia, Italia y Repúblicas de Centro y Sud-América y sobre todas las ciudades y pueblos de España, Islas Baleares y Canarias, así como las principales de esta Isla.

Corresponsales del Banco de España en la Isla de Cuba.

G. LAWTON CHILDS Y CO.

LIMITED

CONTINUADOR BANCARIO
TIRSO EZQUERRO
BANQUEROS.— O'REILLY, 4.
Casa originalmente establecida en 1844.

HACE pagos por cable y giran letras sobre las principales ciudades de los Estados Unidos y Europa y con especialidad sobre España. Abre cuentas corrientes con y sin interés y hace préstamos.

Teléfono A-1356. Cable: Childs.

ELECTRICISTAS

Juan Guerrero Aragonés

Taller de Reparación de Aparatos Eléctricos.
Monserrate, 141. Teléfono A-6854.

24102 31

MASAGISTAS

Instituto de Masage y Gimnasia Sueca

Líneas, esquina a G. Teléfono F-4329. Tratamiento de Profesoras, recibidas del mejor Instituto de Suecia. Ana Albrecht. Directora Astrid Engstroln, Asistente.

9767 31 oc

GIROS DE LETRAS

J. Balcells y Compañía

S. en C.

AMARGURA, Núm. 34

HACEN pagos por el cable y giran letras a corta y larga vista sobre New York, Londres, París y sobre todas las capitales y pueblos de España e Islas Baleares y Canarias. Agentes de la Compañía de Seguros contra incendios "ROYAL."

HIJOS DE R. ARGÜELLES

BANQUEROS

Mercaderes, 36, Habana.

DEPOSITOS y Cuentas corrientes. Depósitos de valores, haciéndose cargo de cobro y remisión de dividendos e intereses. Préstamos y pignoraciones de valores y frutos. Compra y venta de valores públicos e industriales. Compra y venta de letras de cambio. Cobro de letras, cupones, etc., por cuenta ajena. Giros sobre las principales plazas y también sobre los pueblos de España, Islas Baleares y Canarias. Pagos por cable y Cartas de Crédito.

EXTRAVIO DE DOCUMENTOS

El día 2 del actual en el tren procedente de Batabanó, que llega a Rincón a las 10 a. m. se le extravió al señor Manuel Soroa un paquete conteniendo recibos y documentos. La Bondad Sociedad de Beneficencia, se le gratificará a la persona que lo entregue en la Habana, calle de Tejadillo número 45, o en las sucursales que tiene establecida en varios pueblos.

C. 5918 5d.-7.

VENARSEN: INYECCION INTRAVENOSA PARA ENFERMEDADES SECRETAS

El tratamiento intravenoso de esta afección específica, por el Venarsen, que desde hace dos años se viene empleando con éxito en los Estados Unidos y que comienza a ser empleado entre nosotros, está reputado como no tóxico. En efecto, más de 131.000 ámpulas han sido inyectadas a 23.000 enfermos sin que se haya registrado un solo caso fatal atribuible al empleo de este valioso agente terapéutico.

Si bien este es el principal de los productos de la Intravenous Products Co., de Denver, ella tiene otros que merecen la atención de los prácticos concienzudos, a saber: la guaiodine, preparación electro-coloidal iódica para el tratamiento de las varias formas de uretritis. En el corto espacio de varios meses que está en el mercado, ha probado su eficacia no solo aliviando la enfermedad de Neisser en distintos períodos sino curando completamente muchos casos.

Los señores médicos que deseen datos de estos productos, pueden dirigirse a su representante en esta ciudad, señor M. J. Márquez.—Apartado 1396.

SABANAS VELMA

VELMA 72 x 90

C5749 31d-1.

LAS MAQUINAS DE ESCRIBIR "OLIVER"

y otras marcas de $35.00 ó más

VENTAS AL CONTADO Y A PLAZOS.

Wm. A. PARKER, Teléfono A-1793. O'REILLY No. 110

FOLLETIN 8

E. DE RICHEBOURG

JUAN LOBO

VERSION ESPAÑOLA DE E. PASTOR Y BEDOYA

TOMO PRIMERO

De venta en la Librería de José Albela, Belascoain, 32-B. Teléfono A-5893. Apartado 511. 3 tomos: 75 cts.

(Continúa.)

arrojado en el Frou por uno o varios miserables. Pero ¿cuál ha sido su objeto? No le han robado. ¿Tendrá también en esto razón Claudio Royer? ¿Se tratará de una venganza? Hasta ahora no se sabe quién es el ahogado, ni de dónde viene.

—Desgraciadamente.

—Y no podemos esperar que su viuda ponga en claro nuestras dudas, porque no sabe francés.

—Acaso se encuentren en su equipaje algunos papeles...

—Sería de desear, pero tampoco lo espero. Los papeles se llevan generalmente en la cartera y en su cartera no se ha encontrado ninguno: ni siquiera un pasaporte. Claudio Royer, antes de admitirle en su casa, debió pedirle su nombre. Así lo previenen los reglamentos de policía, y estas son las consecuencias de no cumplirlos.

—En todas partes sucede lo mismo. Yo acabo de hacer un largo viaje y nadie me ha preguntado quién era ni adónde iba.

—Y eso que el trabajo no es penoso: llevar un registro donde se haga constar el nombre y apellido de los viajeros, su edad, su profesión, el lugar de su nacimiento y el punto de su residencia.

Un momento después, no teniendo más que decirse, se despidieron el capitán de dragones retirado y el alcalde de Blaincourt.

A las diez llegaron el juez de paz y el médico, acompañados de dos gendarmes de caballería.

Se apearon a la puerta de la posada, y mientras Royer conducía el médico a la habitación de Zelima, el juez de paz, seguido de los gendarmes, se dirigió al ayuntamiento, donde le esperaba el alcalde acompañado de su secretario y de algunos concejales.

Cuando entró el juez de paz en el salón de sesiones, uno de los concejales, hombre de avanzada edad, tenía un papel en la mano y parecía poseído de una gran agitación.

Era el padre de Julio Cornefer.

Después de tomar asiento en un sillón, el juez de paz suplicó al alcalde que le hiciera una relación circunstanciada de los sucesos.

El alcalde, por toda contestación, pidió al señor Cornefer la carta que tenía en la mano y se la dió al juez de paz.

Este la leyó lentamente, frunciendo las cejas y al llegar a la firma, no pudo reprimir un movimiento de asombro.

—Se trata de uin asunto muy grave, dijo después de una breve pausa, y cuyo conocimiento no me pertenece. Es preciso llamar al juez de instrucción. Pero antes de denunciar los hechos al ministerio público, mi deber me obliga a abrir una información donde consten todos los detalles del crimen conocidos hasta ahora, y los que vayan descubriéndose. ¿Habéis interrogado a Julio Cornefer?

—Mi hijo no está en Blaincourt, señor juez, contestó el padre de Julio Cornefer.

—Es lamentable, observó el juez.

—El señor juez puede creer... balbuceó el pobre viejo.

—Tranquilizaos señor Cornefer, repuso el juez; conozco la letra y la firma de vuestro hijo, y tengo la seguridad de que no es él quien ha escrito este papel. Lamento que no esté en Blaincourt, porque tal vez podría ponernos en camino para descubrir a los verdaderos culpables que han tenido la audacia de valerse de su nombre.

—Mi hijo, como sabéis, es muy conocido en el país.

—¿Y todavía no ha podido averiguarse el nombre del muerto? preguntó el juez volviéndose hacia el alcalde.

—Todavía no, contestó el alcalde. Como os decía en mi carta, ni el pidió su nombre al posadero, ni el posadero se lo pidió. El papel que acabáis de leer fué entregado por un desconocido a Claudio Royer, y no tenía sobre.

—Todo es singular en este crimen, murmuró el juez.

Después de un corto silencio, añadió:

—Viajando con una mujer, la suya, según parece, ese desgraciado debía tener una maleta, con ropa al menos.

—No se ha encontrado en su habitación más que una maleta de mano, más bien un saco de noche.

—¿Le habéis mandado abrir?

He creído que no debía hacerlo hasta que vos lo ordenárais.

—Perfectamente. Veremos lo que hay en él, y examinaremos nuevamente los vestidos del ahogado. Si no tiene marcado el pañuelo, puede que lo esté la ropa interior. No es posible que no haya cambiado algunas palabras con Claudio Royer y con su mujer. Es preciso saber lo que les ha dicho.

Después de hacer una nueva pausa, continuó el juez de paz:

—Indudablemente, ese hombre ha sido víctima de un atentado. Así se desprende de esta carta. Acudió al lugar de la cita, y de allí le llevaron a la orilla del Frou, donde su ejecución debía estar preparada. Hay también motivo para sospechar que la víctima se entendía con los criminales. Estos, supongo que ha sido más de uno, no son criminales vulgares. Han tomado toda clase de precauciones para burlar la acción de la justicia. Aquí hay un misterio. El viajero no dice su nombre a Royer; no lleva un solo papel encima, y deja a todo el mundo en la ignorancia de dónde viene y a dónde va. No habla a nadie del asunto que le trae a Blaincourt; le dirigen una carta, que evidentemente espera, y esa carta, que le hace caer en un lazo, no tiene sobre o le tiene en blanco. Su mujer, que podía ilustrar a la justicia, señalando tal vez los criminales, no sabe francés. Sí, sí; aquí hay un misterio o una inconcebible fatalidad. Yo me inclino a creer lo primero. No sé si la justicia conseguirá penetrarlo. Pero para ello necesita primeramente saber el nombre de la víctima. Sólo su nombre puede ponerla en la huella de los culpables.

VII

Por espacio de tres horas estuvo Zelima privada de conocimiento.

Las caritativas mujeres que le prestaban sus cuidados la creyeron muerta.

Cuando el médico entró en la habitación de María Rosa, donde había sido depositada, como hemos dicho, sólo hacía quince o veinte minutos que había vuelto en sí, para ser acometida de una nueva crisis nerviosa.

Abrió los ojos, pero sus labios permanecieron cerrados, no exhalando siquiera un solo suspiro, un solo grito.

El médico de quien se había hecho acompañar el juez era un gran práctico, un hombre de verdadero saber, muy querido y muy respetado en el país, en el que residía hacía más de cuarenta años.

Llegó a crearse una celebridad departamental, y no ya a los pueblos inmediatos a Verzeville, sino a puntos más remotos, era llamado el doctor Cornevin, que este era su nombre, como una esperanza en todos los casos graves y desesperados.

Acercóse a la cama de Zelima, permaneciendo un momento inmóvil, con los ojos clavados en la enferma, como si su hermosura le hubiera deslumbrado, pero harto claramente revelaban la tristeza de su mirada y las nubes que se dibujaron en su frente que eran otros los pensamientos que le preocupaban.

Sacó del bolsillo un instrumento de acero y le pasó por delante de los ojos de Zelima sin tocarlos.

Pero los ojos de Zelima no hicieron movimiento alguno, como si estuvieran paralizados.

Le tocó los párpados ligeramente con un dedo, y también permanecieron insensibles.

—¡Malo! ¡Malo! murmuró.

Luego se inclinó sobre su pecho para contar los latidos de su corazón.

Transcurrieron algunos minutos en el más profundo silencio.

Por fin, María Rosa, devorada por la ansiedad y perdiendo la paciencia, se acercó al doctor y le dijo:

—Señor doctor, ¿qué os parece la enferma?

Esta pregunta sacó al doctor de sus meditaciones.

—Observo, examino, espero, contestó lacónicamente. Estamos en presencia de un fenómeno singular. La situación de esta mujer es grave, muy grave.

—¿Creéis que morirá?

—No diré tanto. El cerebro ha experimentado una sacudida terrible, y me parece que la parálisis se ha apoderado de alguno de sus órganos.

—No me lo ocultéis, señor Cornevin, exclamó María Rosa, rompiendo a llorar. ¡No tenéis ninguna esperanza!

Después de una nueva pausa, el doctor repuso:

—Respira, y mientras tenga un soplo de vida hay esperanza.

Después de dar algunas órdenes, que fueron cumplidas con cariñosa solicitud, el doctor Cornevin, se sentó a la cabecera del lecho de la enferma, empleando sucesivamente los medios más enérgicos para devolverla la sensibilidad.

Lo consiguió en parte, pero dos horas después sobrevino una complicación que agravó su estado iniciándose los primeros dolores de parto.

El doctor, ignorando que Zelima estuviese embarazada, no había llevado los instrumentos necesarios para el caso, y pidiendo un pliego de papel, escribió rápidamente algunas palabras.

—Es preciso, dijo a María Rosa, que entreguéis este papel al juez de paz sin pérdida de tiempo, para que monte a caballo inmediatamente un gendarme, y traiga de mi casa los instrumentos que necesito. Corred.

María Rosa, se dirigió al ayuntamiento, donde halló al juez de paz almorzando.

Pero los gendarmes no estaban ya en Blaincourt.

Uno había salido para Verzeville y otro en dirección distinta para prevenir a la policía que detuviese a todas las personas de quienes se pudiera sospechar que habían cometido el crimen de Blaincourt.

Afortunadamente el alcalde tenía un buen caballo, y un mozo de campo montando en él, partió al galope para Verzeville, de donde regresó a la hora y media.

—¡Gracias a Dios! exclamó el médico, que le esperaba con impaciencia.

Una hora después, Zelima daba a luz una niña.

María Rosa la recibió en sus brazos.

—¡Dios mío! exclamó la caritativa mesonera. ¡Qué pequeñita, pero qué hermosa es! ¡Señor, haced que viva!

—Vivirá, porque ha sido un milagro que nazca, contestó el doctor.

—Ahora sólo os falta, para completar la obra, salvar a la madre.

El doctor no contestó, volviendo la cabeza para que María Rosa no viese desprenderse de sus ojos dos gruesas lágrimas.

Sabía que todos los recursos de la ciencia serían estériles para salvar a Zelima y pensaba en el porvenir de su hija nacida entre dos ataúdes.

DE LA LEGACION ALEMANA

Cuartel General Alemán, 6 de Octubre.
TEATRO DE GUERRA DEL OESTE
Frente del Príncipe Ruperto.—Los combates de artillería entre el Ancre y el Somme continúan en forma violenta. Como resultado de tres ataques ingleses que en la mañana fracasaron al Este del Ancre, se desarrollaron vivos combates con granadas de mano que duraron hasta la noche. Grandes fuerzas francesas atacaron por la tarde entre Morval y Bouchavesnes, pero después de enérgica lucha de cuerpo a cuerpo fueron sangrientamente rechazados por las tropas de los generales Von Boehn y Von Garnier, distinguiéndose especialmente los regimientos 155 y 186. Los duelos de artillería al Sur del Ancre aumentaron temporalmente.
TEATRO DE GUERRA DEL ESTE
Frente del Príncipe Leopoldo.—Al Oeste de Luzk el enemigo, exhausto por la batalla, quedó tranquilo durante los últimos días; le capturamos seis oficiales, 622 soldados y dos ametralladoras. Entre la línea de ferrocarril de Brody a Lemberg y de Sporov a Lemberg, ha aumentado la actividad. A fuerte fuego del enemigo siguieron poderosos ataques que se desbarataron por nuestro fuego entre Wysocke, Dubie y Zarkow. Entre Balov en el Sereth, el enemigo fué rechazado por contrataques alemanes, cayendo en nuestras manos 128 soldados rusos.
Frente del General Bothmer.—Los rusos atacaron en ambos lados del Siotalipa pero la tenaz resistencia de las tropas alemanas, austrohúngaras y turcas, quebrantaron todas las cargas del enemigo y donde en puntos aislados penetró en nuestra línea fué inmediatamente desalojado. Aparte grandes pérdidas sangrientas que sufrió dejó en nuestras manos 510 prisioneros y ocho ametralladoras. Todas nuestras posiciones fueron sostenidas enteramente.
Frente del Archiduque Carlos.—Pequeños ataques rusos en el Bistriza Solvinska no prosperaron.
TEATRO DE GUERRA
DE TRANSILVANIA
Los rumanos fueron nuevamente derrotados. En el sector de Georgeny las tropas austrohúngaras rechazaron a los rumanos de sus posiciones al Oeste de Lobanafalva y más al Sur, cerca de Parayd rechazaron los ataques rumanos y además reconquistaron la posición que perdieron el día 3 en la carretera de Magyaros a Parayd, capturando 200 prisioneros. Las tropas aliadas bajo el mando de Von Falkenhayn, después de victoriosos combates cerca de Resp y Grivalma, arrojaron al enemigo a través de los ríos Homerod y Alt, tomando por asalto la tenazmente defendida posición del enemigo y capturando varios centenares de prisioneros, dos cañones grandes, 28 de campaña y 12 de infantería. El enemigo, que se está retirando a través de los bosques Geister, es perseguido.
TEATRO DE GUERRA DEL BALKAN
Frente del Mariscal Mackensen.—El informe demorado recibido ahora dice que las tropas que habían logrado cruzar el Danubio cerca de Rahovo, fueron aniquiladas por las tropas aliadas que habían salido de Tutraki.
Los ataques que también ayer repitió el enemigo al Este del ferrocarril de Carorman a Cobadinu fracasaron nuevamente.
Barcos aéreos y aviones arrojaron bombas sobre los ferrocarriles y las tropas acampadas al Norte del Danubio.
Frente de Macedonia.—Tropas búlgaras ocuparon durante la noche del día 5 varias aldeas en la orilla izquierda del Struma.

RESUMEN DE LA SITUACION MILITAR

New York, Octubre 8.—La guerra europea ha sido llevada virtualmente hasta las playas de los Estados Unidos.

En las inmediaciones de la Isla de Nantucket, frente a la costa de Massachusetts, un submarino alemán—tal vez más de uno—echó a pique el domingo por lo menos cuatro vapores ingleses y dos barcos neutrales, uno holandés y el otro noruego. Los barcos echados a pique eran el "Slphano", el "Strathdene", el "West Point" y el "Kingston", que enarbolaban la bandera inglesa, el "Bloomersdijk", holandés, y el "Chistian Knudsen", noruego.

Hasta donde se ha podido averiguar no ha habido desgracias personales.

El "Stephane" llevaba 83 pasajeros y todos se salvaron.

En ninguno de los varios frentes de batalla en Europa ha ocurrido cambio material ninguno. Probablemente el suceso más importante es la forzosa retirada de las tropas rumanas en la región de Kronstadlt, Fogaras y Hermanstadt, frente a fuerzas superiores, compuestas mayormente de alemanes. En esta operación los austroalemanes han reconquistado a Kronstadt, que es la más importante ciudad comercial de la Transilvania.

En la región de Dobrudja los rusos y rumanos están avanzando hacia el Sur contra los aliados teutónicos, según dicen de Bucarest.

En la Macedonia sólo se efectúan por lo general duelos de artillería. Análoga es la situación en el frente italiano.

En el frente occidental, en Francia, los ingleses han capturado toda la población de Sais, y también realizado algunas ganancias al Norte y al Nordeste de Courcelette y al sudoeste de Guendecourt. Los alemanes han reconquistado a los ingleses partes de las trincheras que habían perdido en la región al Norte de Les Boeufs.

NOTAS VARIAS DE LA GUERRA

LOS HABITANTES DE LILLE Y OTRAS REGIONES INVADIDAS REGRESARAN A SUS HOGARES
París, Octubre 7.

El Ministerio de Relaciones Extranjeras francés ha sido notificado por la Embajada Española que debido a las repetidas instancias del Gobierno español, los habitantes de Lille, Broubaix y Turcving, que fueron sacados de sus hogares por las autoridades militares alemanas hace varias semanas, serán reembarcados lo más pronto posible después de la recogida de las cosechas de Otoño. Ya se han expedido órdenes para que salgan dos mil mujeres el 10 de Octubre.

"El gobierno español, dice la nota expedida aquí, al tomar en mano con energía la causa de los desgraciados habitantes de las regiones invadidas y al obtener que cese la abominable medida que ha indignado a la opinión pública en todo el mundo, ha realizado una obra de humanidad por la cual los franceses le estarán agradecidos."

NO HAY NADA DE ESO
Berlín, Octubre 8.

Los rumores que circulan en el extranjero, según los cuales el Embajador James W. Gerard es portador de una solicitud del Emperador alemán para que los Estados Unidos intervengan y concierten la paz, carecen absolutamente de todo fundamento, según declaraciones autorizadas que se han dado a luz en esta capital.

LO QUE DICE MR. JOHN BARNELL
Bordeau, Octubre 8.

John Barnell, Director general de la Union Pan-Americana que ha estado visitando a los comerciantes y fabricantes ingleses y franceses, tratando con ellos asuntos relacionados con el comercio de los países latinoamericanos, dijo hoy, antes de embarcar a bordo del Lafayette para New York, que había encontrado que los comerciantes y fabricantes a quienes había visitado, se estaban preparando para mejorar las relaciones económicas y comerciales con todos los países de América.

A preguntas de Mr. Barnell contestaron que más deseaban cooperar con los de su giro en los Estados Unidos que establecer una competencia ruinosa.

De Méjico

EL SEÑOR ELISEO ARREDONDO
Ciudad de Méjico, Octubre 8.—El señor Eliseo Arredondo salió esta mañana para Washington, acompañado del coronel Juan Barragan, Jefe de Estado Mayor del general Carranza. Se detendrá en Cuatro Ciénegas, para visitar a su familia.

Del Brasil

EL DOCTOR LAURO MULLER
Río Janeiro, Octubre 8.—El doctor Lauro Muller, Ministro de Relaciones Exteriores del Brasil, llegó hoy a Para, de regreso de los Estados Unidos, donde pasó varias semanas para beneficiar a su salud.

Violenta tempestad

Kingston, Isla de San Vicente, Antillas Inglesas, Octubre 8.—Hoy se ha desatado aquí una violenta tempestad, siendo arrojados a la playa algunos barcos y lanchas, con desastrosas consecuencias.

Los muelles también sufrieron averías. A la puesta del sol todavía duraba la tempestad.

Que torpe estás, olvida tu enfermedad para que dés al marchante zapatos que le sirvan y den elegancia al pie, de lo contrario, perderás la marchantería que está descontenta, muy descontenta.

SYRGOSOL, se vende en todas las farmacias bien surtidas.

Depositarios: Sarrá, Johnson, Taquechel, Barreras, Majó Colomer.

Propietaria: Monument Chemical Co., 13 Fish, Street Hill, Monument Square, Londres.

El explorador Shackleton

Buenos Aires, Octubre 8.—Sr Ernest Shackleton, explorador del Polo Sur, salió hoy de esta ciudad para Valparaíso, en donde embarcará para Australia, a fin de preparar la expedición de auxilio de los diez compañeros que quedaron con escasas provisiones en el lado occidental del continente, cerca del Polo Sur.

Estados Unidos

CASI CONSUMIDO POR EL FUEGO
New York, Octubre 8.
El vapor "Antilla" ha quedado interiormente consumido por el fuego y lo está remolcando a Hampton Roads el buque aduanero "Onondaga", que acudió presuroso a salvar al pasaje y la tripulación.
MAS NOTICIAS SOBRE EL "ANTILLA".
Ola Point Cernfort, Va., Octubre 8.
Radiogramas recibidos en esta ciudad esta noche del guardacostas "Onondaga" decían que dos remolcadores estaban remolcando al "Antilla" hasta Hampton Roads y que los pasajeros y tripulantes que se acogieron a los botes, a 120 millas de Cabo Henry, anoche, se encuentran a bordo de dicho guardacosta.

En este mensaje también se pedía que se enviase otro remolcador para ayudar a combatir el incendio en el cargamento de azúcar y madera. El capitán del guardacosta dice que cree que se podrán dominar las llamas si se envía el auxilio necesario.

Old Point Canfort, Virginia, Octubre 8.
El "Onondaga" llegó al lado del "Antilla" a las 8 y 30 esta mañana, respondiendo a las señales de auxilio pedido por el vapor anoche. Los pasajeros y la tripulación que se hallaban en los botes salvavidas fueron recogidos y trasladados al guardacosta. El "Onondaga" no dice si el traslado se hizo con felicidad; pero es de suponer que no hubo desgracias que lamentar debido al buen tiempo reinante.
Al "Antilla" lo encontraron a 120 millas frente al Cabo Henry y debió haber llegado aquí mañana al medio día.
Se desconoce la situación exacta del vapor y la importancia del incendio.

New York, Octubre 8.
El capitán J. E. Blackadder, del "Antilla", informó hoy por la telegrafía sin hilos que él y su hija de trece años, lo mismo que la tripulación, se habían acogido a los botes, y que el "Onondaga" y el "Morro Castle", de la línea de Ward, estaban al lado del barco incendiado.
Agrega el capitán del "Antilla" que hay buenas probabilidades de salvar el barco.

Washington, Octubre 8.
El guardacosta "Onondaga" dice que el fuego a bordo del "Antilla" está virtualmente dominado. Las escotillas se cerraron, agrega el mensaje, pero fué necesario acudir a un remolcador para que apagara las llamas. Además del "Onondaga", el yacht "Pacifique" y los vapores "Morro Castle" y "Sommerne" se hallan al lado del vapor incendiado, cuyos pasajeros han sido distribuidos entre los dos vapores y el guarda costa.
EL ACCIDENTE AL "PALOMA"
Norfolk, Va., Octubre 8.
El remolcador cubano "Paloma", de la línea de Munson, encalló en medio de una neblina anoche frente a la Isla Body, sesenta millas al Sur del cabo Henry. Esta noche se decía que no se hallaba en inmediato peligro, después de haber acudido el vapor "Resoluta" en su auxilio.
El "Paloma" salió de Nueva York el día 10. de Octubre, con un cargamento de maquinaria para Cuba. Tiene un tonelaje bruto de 2.169 toneladas.
FALLECIO EL ALMIRANTE COOK
Northampton, Octubre 8.
El Almirante Francis A. Cook, que mandaba el crucero "Brooklyn" en la batalla de Santiago de Cuba y que recibió mención honorífica por esa acción, falleció repentinamente aquí esta noche. Sirvió cuarenta años en la armada americana y lo retiraron en 1903.

Movimiento de buques

Delaware Breanwater, Octubre 8.
Entró: goleta Prydwen, (inglesa), Manzanillo.

Baltimore, Octubre 8.
Entró: vapor Torpenskjold, (noruego), Daiquirí.
Salió: Vapor Rosalie Mahoney, Cape Haití, vía Habana.
Cape Henry, Octubre 8.
Entró: vapor Chiswick, (inglés), Daiquirí para Baltimore.

Tampa, Octubre 8.
Entró: goleta Sarah A. Reed, Matanzas.
Por Tampa, Octubre 8.
Entró: vapor Olivette, Habana vía Key West. Salió de regreso.
Mobile, Octubre 8.
Entró: vapor Dorothy, Gibara.
Port Eads, Octubre 8.
Salieron: vapores Abangarez, Cristóbal, vía Habana; Chalmette, Habana; Manzanillo, (cubano), St. Andrews Fla., Tabasco, (cubano), Habana.
Galveston, Octubre 8.
Entró: vapor Martín Saenz, (español), Barcelona vía Habana.

Comentarios sobre la Serie Mundial

EN VISPERAS DEL SEGUNDO JUEGO

Boston, Mass., Octubre 8.
Los dos teams prepáranse para el desafío de mañana y ambos managers expresan la msima confianza en la victoria, si bien los críticos que vienen afirmando la superioridad de los locales continúan manteniendo su criterio que consideran corroborado por el primer encuentro, mientras que los otros, los partidarios del Brooklyn, se ríen de la teoría de la inferioridad y de los que consideran que no tiene probabilidades de derrotar a los Champions de la Liga Americana un club que como el Brooklyn ayer, teniendo a la suerte en su contra, pues permitió que las dos mejores jugadas de la tarde se efectuaran en momentos tan oportunos que pusieron a sus dos únicas ofensivas, todavía hizo castañetear los diente sde los que le llevaban cinco carreras de ventaja.

Y en efecto: si se estudia el juego de ayer descúbrese algo que dé la razón a los partidarios de la Liga Nacional. La jugada de Hooper, por la cual fué puesto out Wheat en el plate, fué de la del departamento de lecheesterilizada para niños a los que se les esté formando el estómago. Todo en ella resultó favorable a los locales. El right fielder bostoniano, con todo y ser un jardinero marsanoco, no sería capaz de coger diez flies como aquel de cien que le bateasen, pues era muy corto y bajo, un texas-leaguer, y resultó hasta una imprudencia tratar de alcanzarlo; pero aunque la cogida, notable y todo, es fácil si se compara con la tirada que causó e ldouble play, que fué, sencillamente ,de la smil y una noches. Calculen mis lectores un outfielder que pierde el equilibrio, se cae, con un corredor como Wheat en la tercera, por grandes que sean sus facultades, es casi imposible (el casi lo pongo atendiendo a que e neste caso particular se realizó la jugada) que recobre su balance a tiempo para tirar a ohme. En aquel momento, que fué, según ha declarado el manager Robinson ,el que mató las esperanzas del Brooklyn, porque la anotación de la carrera de Wheat en aquella entrada y la disminución de un out, Dios sabe a lo que hubiesen dado lugar. Ocurrió también una de las pocas debilidades cerebrales de dos hombres que generalmente piensan bien, Wheat y Coombs, que era quien estaba dirigiendo. El primero, en tercera, al ver el texas-leaguer, en vez de aguardar la confirmación de esto, plantado sobre la almohada, pues hubiese tenido tiempo parn llegar a home en caso de que el esfuerzo de Hooper fracasara, se lanzó a corre, y claro, cuando cogió la bola de aire, tuvo que repisar la base y que perder tiempo en realizarlo.

La otra demostración de la buena fortuna del Boston y no de su superioridad sobre sus adversahios, ocurrió en el noveno. Todo el que haga el examen post-morten del desafío, puede bbservarlo. El batazo de Daubert, debió ser hit, llevaba la fuerza necesaria para ingresar en esta categoría, fué colocado en el lugar por donde pasan los hits entre la tercera y el shorts, pero Scott realizó sobre él una jugada que no le volverá a salir durante el tiempo que le quede para figurar como estrella en el pasa-tiempo nacional de dos grandes pueblos, el americano y el cubano, esto traducido a buen romance, quiere decir que no ganó el Boston por superior, sino por ser como el Almendares las pocas veces que derrotó al Habana, más afortunado, pues en aquel segundo la menor cosa hubiese producido el empate u otra cosa peor para los locales.

He hecho la interior autopsia de las dos jugadas más importantes de las decisivas del juego de ayer, no porque entienda, como la mayoría de los miembros de la Academia de la Historia, que hace bien alguno a la humanidad examinar los hechos pasados, sino porque en ellas se encuentra la demostración más evidente de la razón que asiste a los que, deseando el triunfo de la Liga Nacional en este champion del mundo ,hallan en el desafío que perdieron ayer más motivo de regocijo y de esperanza que de tristeza.

El Boston se presentará mañana con un pequeño cambio en su line up, pues sustituirá a Walker con Shotten en el en el center field. El pitcher lo será según se considera casi seguro Ruth y el catcher Thomas. El box del Brooklyn lo defenderá Cheney.

(POR CHRISTI MATHEWSON)
Boston, Octubre 8.

Hoy no ocurrió acontecimiento alguno que pueda afectar a la serie mundial que se está jugando actualmente, como no sea el descontento de los jugadores del Brooklyn contra las cifras oficiales de la concurrencia en el desafío de ayer. que fué de algo más de 36.000. Ellos declaran que no les parecía que había localidades vacías en "braves field", para sentar a seis mil personas, que serían las necesarias para completar los 42.000 asientos de ese inmenso terreno. Uno de los más indignados es el indio Meyers, especialista en la tarea de contar los espectadores en un desafío de cuyos resulta los pecuiarios deba participar.

Robinson me dijo esta noche que pensaba poner en el box a Cheney, a consecuencia d elo mucho que molesta el sol a los outfielders. Alguien preguntó a Hugh Fullerton cuál será el score de mañana y el gran matemático le contestó que el desafío se perdería por el Brooklyn, al confundirse Johnson por el sol, en el sexto inning, y medir mal un fly.

Eso de Fullerton es una broma de mal género, pero no lo es la afirmación que hago aquí, de que Cheney habrá de hacer muy difícil la victoria del Boston, a consecuencia de su siempre temible bola de saliva. No me parecieron los bateadores de las medias rojas capaces de batear un pitching como el de Cheney.

Según tengo entendido, el manager Carrigan pasó un gra nsusto en el día de ayer, y eso h asido motivo para que reuna a sus players en un mitin solemne y les explique que no deben considerarse ya seguros de la victoria, porque en baseball no hay nada escrito hasta que no se terminan los desafíos.

El astuto manager se da cuenta de que el exceso de confianza puede pro. ducir sobre su club los mismos efectos que causó sobre los Atléticos cuando los derrotó el Boston Nacional sin dejarles anotarse una sola victoria.

Lo que yo siento es que Robinson no ponga a Combs mañana en el box, porque creo que haya pocos pitchers que conozcan mejor que él a los bateadores locales.

POR HUGH SFULLETON
Boston, Octubre 8.

Es preciso enmendar las predicciones que se han hecho acerca del combate de mañana entre el Boston y el Brooklyn, pero solo cambiando el score que yo anticipé para los cinco juegos del Brooklyn.

Esto se debe al hecho de haber declarado esta noche Robinson que pondría a Cheney en el segundo juego, lo cual entiendo yo que quiere decir que se propone situar a Cheney en el Box para que empiece el desafío y cambiarlo a los seis innings por Pfeffer.

Me parece rara, cuando menos, la determinación de usar un pitcher de saliva, cuando todo el mundo sabe que el calificativo que se ha aplicado repetidas veces a la Liga Americana es el de "Circuito de la saliva", a causa de abundar de una manera extraordinaria en ella los pitchers que mojan la bola.

De manera que si Robinson ha escogido a Cheney pensando en los éxitos que ha obtenido este año en el circuito nacional, se equivoca de medio a medio, pues los bateadores de cualquier Club de la Liga Americana y más los del Boston, están acostumbrados a batear contra esa clase de pitching.

Pero Robinson se encuentra en posición desventajosa a consecuencia de su derrota de ayer. Por eso no emplea a Coombs mañana, como parecía lógico; él se da cuenta de que Coombs ha de ser bateado con bastante rudeza y teme que lo mucho que castiga el sol a los outfielders en el terreno local, sería contrario a sus probabilidades de victoria. Es decir, a su juicio, los bateadores locales habrían de dar muchos flys y algunos de éstos podrían perdérseles en el sol, siendo convertidos por ello en películas.

He observado hoy que el Boston tiene todavía sobre sí el efecto de la conmoción que le causó su proximidad a la derrota en el juego de ayer. Se inclinan a creer que todo lo ocurrido se debió al descuido de su pitcher y al exceso de desconfianza. Por eso se puede tener la seguridad de que en los desafíos subsiguientes no se descuidarán, ni aunque tengan una ventaja de doce carreras.

Yo sigo creyendo que el Boston es un club superior a su antagonista y repito que su defensa es mepor que la del Brooklyn en una proporción de veinte por ciento, por lo menos. Ayer demostró otra ventaja, cuando su pitcher voló por los aires sus fielders no lo imitaros y pudieron salvar a su team de la vergonzosa derrota que le amenazaba. Sin embargo, tengo que decir que creo que el Brooklyn ganará uno de los juegos le la serie, el juego en el que confieso que el Brooklyn tiene grandes probabilidades de ganar es en el de pasado mañana en Brooklyn, en el cual pitcheará Coombs contra Mays.

¡ALERTA¡

No dejarse sorprender exijan el cuello

ARROW

De venta en las principales casas de artículos para caballeros.

Schechter y Zoller, agentes generales y distribuidores para la República.

TODOS PREFIEREN

LA

KELLY SPRINGFIELD

DISTRIBUIDORES:

MANUEL J. CARREÑO COMPANY

TENIENTE REY Y ZULUETA

C5940 1d.-9

CRONICA ASTURIANA.

(Para el DIARIO DE LA MARINA)

EL DIRECTOR GENERAL DE ENSEÑANZA EN ASTURIAS.—CLAUSURA DE LA EXPOSICION ESCOLAR Y DEL CICLO DE CONFERENCIAS.—LOS FESTEJOS VERANIEGOS EN EL MUSEL.—EL NUEVO GOBERNADOR CIVIL.—LOS ALUMNOS DEL COLEGIO DE HUERFANOS MILITARES.—AVILES Y LA COLONIA DE SALINAS.—VIAJEROS ILUSTRES.—EL DRAMA DE CABAL.—OTRAS NOTICIAS.

En los primeros días de mes tuvo Asturias por huésped ilustre al Director General de Enseñanza, Iltmo. Sr. don Antonio Royo Villanova, quien vino a nuestra provincia para asistir a la clausura del ciclo de Conferencias y de la Exposición Escolar, y para presidir la apertura del Curso en las Escuelas municipales.

En la Estación del Norte de Oviedo, fué recibido el señor Royo Villanova por el Alcalde y una comisión del Ayuntamiento, el Rector de la Universidad y el claustro universitario, los Inspectores Provinciales de Primera Enseñanza y Directores del Instituto y la Escuela Normal con los respectivos profesores, y gran número de maestros.

La clausura de la Exposición Escolar y del Ciclo de conferencias revistió gran solemnidad, concurriendo las autoridades, representaciones de todos los centros docentes y numeroso público en el que abundaban las damas. Pronunciaron elocuentes discursos el Director de la Normal de Maestros, señor Pastor, el Rector de la Universidad, señor Sala, y el Director General de Enseñanza, quien en párrafos hermosísimos agradece, declinándolas por inmerecidas, las alabanzas que le han tributado; hace muy atinadas consideraciones sobre el verdadero sentido de la enseñanza primaria y la importancia que tiene para el resurgimiento del país.

Elogia la actuación del señor Altamira, que libró al maestro de ser empleado del Municipio, y promete apoyar con eficacia, dentro o fuera de la Dirección General, a los organizadores de actos como aquellos en que estaba tomando parte y que de manera tan brillante pregonaban el buen estado de la enseñanza en Asturias.

Termina su discurso el señor Royo Villanova cantando en vibrantes períodos la alta significación de la escuela cuando se halla bien orientada y exponiendo su fe en que la repetición de actos como los celebrados en Oviedo han de contribuir poderosamente a la educación del pueblo y difundirán la cultura por todo el país.

Después de las solemnidades académicas, los maestros obsequiaron al señor Royo Villanova con un espléndido banquete de doscientos cubiertos en el Gran Hotel Francés, al que se asociaron, en expresivas cartas, muy laudatorias para el agasajado, los senadores Labra y Canella.

Ofreció el banquete, en breves y sentidas palabras, el Rector de la Universidad ovetense, haciendo a continuación uso de la palabra don Rafael Altamira, quien ensalza la figura política del actual Director de Enseñanza y sus extraordinarios méritos como profesor y publicista, haciendo resaltar los excelentes servicios que lleva prestados a la patria al frente del importante cargo que desempeña.

En un párrafo afortunado expone sus teorías respecto a la enseñanza, mostrándose resueltamente partidario de la autonomía para que haya verdadera responsabilidad en las funciones del catedrático. Dice que se afilió al partido liberal porque un hombre no puede hacer labor fructífera si no vive dentro de una fracción política determinada, y concluye su elocuente brindis el señor Altamira confiando en que será muy beneficiosa para la enseñanza la gestión del señor Royo Villanova, por cuya salud levanta su copa.

El Director General empieza a hablar mostrando su gratitud por los múltiples agasajos que se le han tributado, y dedicando un sentido recuerdo a hombres como Posada Herrera, Barrio y Mier, Aramburu y Leopoldo Alas, que tanta gloria dieron a Asturias y a la Universidad de Oviedo, y teniendo también frases de merecido encomio para Altamira, Sela, Posada y Buylla, que tanto enaltecen al ilustre profesorado español.

Se congratula del ingreso en el partido liberal de un hombre de la mentalidad de Altamira, que triunfó en la Dirección General de Enseñanza, y al hablar de Melquiades Alvárez dice que no tuvo más remedio que optar entre la revolución o la colaboración con los partidos monárquicos, eligiendo esto último, que era lo razonable y lo patriótico. Y termina su discurso, que se aplaudió clamorosamente, con un párrafo elocuentísimo, rebosante de fe y confianza en la vitalidad de España.

El señor Royo Villanova, durante los días que permaneció en Asturias, visitó los principales establecimientos docentes de Oviedo y Gijón, las magníficas Escuelas Selgas en El Pito (Cudillero) y las colonias escolares que veranean en la Playa de Salinas (Avilés). En la mayor parte de estas visitas le acompañaron los señores Altamira, Sela, Pastor y Adellac, Director este último del Real Instituto de Jovellanos.

Una vez cumplida la honrosa misión que le trajo a nuestra provincia, el ilustre Director General regresó a Madrid muy satisfecho del estado de la enseñanza en Asturias y hondamente agradecido por los delicados agasajos que se prodigaron a su persona.

Los festejos náuticos organizados en el Musel han constituído la nota más pintoresca y simpática, mereciendo el aplauso de la prensa de la vecina villa. Una concurrencia enorme, que asaltaba los tranvías y llenaba coches y automóviles, se trasladó al puerto exterior para presenciar el concurso de natación, que resultó lucidísimo, y las cureñas de mar, que abundaron en incidentes graciosísimos y en escenas que llenaron de alborozo a la multitud que se agolpaba a todo lo largo de la Dársena y que presenciaba el divertido espectáculo desde las embarcaciones, muchas de ellas engalanadas vistosamente.

En el concurso de natación el primero que llegó a la meta, aunque fuera de concurso, fué el súbdito alemán Robert Salomón, a quien la concurrencia ovacionó con entusiasmo.

Obtuvo el título de campeón y el primer premio, consistente en cien pesetas y la copa donada por el Sindicato Asturiano del Puerto del Musel, el distinguido joven gijonés Fernando García González; el segundo premio de cincuenta pesetas, Ricardo Lastra, y el tercero de veinticinco pesetas, Bernardo Zaete. Todos fueron ovacionados.

En las carreras de patos alcanzó el primero y segundo premio, Ricardo Lastra; el tercero, Cesáreo Alvárez, y el cuarto, Laureano Díaz.

Las Bandas de música Municipal y "La Clave" amenizaron los agradables espectáculos náuticos, que constituyeron, según ya dije, la nota más saliente de los festejos de Septiembre, últimos del actual verano, y por la noche hubo en el Musel una gran verbena con iluminación espléndida, que se prolongó hasta las doce, a cuya hora se retiró la gente bullanguera, muy satisfecha del buen día que la hizo pasar la Sociedad "Arte y Sport", afortunada organizadora de tan amenos espectáculos, que deberán repetirse en el verano próximo.

Ha tomado posesión del Gobierno Civil de la Provincia don Ricardo de la Rosa, quien desempeñó hasta ahora el de Huelva y de cuyas buenas dotes de político hábil, culto y celoso tenemos las mejores referencias.

Al cesar el señor López García para ir a ocupar un importante puesto en el Ministerio de la Guerra, ejerció el cargo interinamente don Antonio Gómez Plasent como Secretario del Gobierno y es justo reconocer que procedió con discreción y rectitud, procurando ajustarse a las normas impuestas por sus antecesores, los señores Sánchez Ortiz y López García.

Es de desear que la estancia del nuevo Gobernador en Asturias no sea tan breve como la de los citados, pues al buen régimen político y administrativo de esta provincia de ninguna manera puede convenirle cambios tan frecuentes y la mayor parte de las veces injustificados.

Parece ser que el señor de la Rosa viene dispuesto a perseverar en los mismos sanos propósitos de sus inmediatos antecesores en lo que se refiere a la prohibición del juego y al cierre de las tabernas, campaña regeneradora que la opinión ha acogido con aplauso, aunque con ciertos asomos de excepticismo por repetidas lecciones de la experiencia.

Después de pasar una temporada en Gijón han salido para Toledo los alumnos del Colegio de Huérfanos Militares de María Cristina.

Antes de ausentarse de nuestra provincia, donde fueron muy agasajados, estuvieron en Oviedo, siendo recibidos en la Estación de los Económicos por el Gobernador Militar, jefes y oficiales francos de servicio, comisiones de los Centros oficiales y la Banda del Regimiento del Príncipe, que tocó a la llegada del tren alegre pasodoble.

Numeroso público, estacionado en los alrededores de la Estación y en la calle de Uría, presenció el desfile de la simpática comitiva aplaudiéndola.

Los alumnos del Colegio de María Cristina visitaron la Diputación, el Hospital-Manicomio, la Catedral y otros edificios notables. Luego se les obsequió con un banquete en el lujoso foyer del Teatro de Campoamor y con una sesión de cinematógrafo en el Cine Parque, a la que fueron galantemente invitados por su propietario el señor Fandiño.

También visitaron el Santuario de Covadonga, donde los Huérfanos de la Guerra obtuvieron una excelente acogida por parte del venerable Cabildo.

La colonia veraniega de Salinas por iniciativa del Club Náutico, organizó una gran excursión a Avilés como despedida del verano. Más de trescientas personas componían la comitiva, que llenaba diez coches del tranvía de vapor, artísticamente engalanados con guirnaldas, gallardetes y banderolas. Muchas bellas señoritas de la colonia ostentaban muy gentilmente el típico trage de las aldeanas del país, acompañándolas algunos jóvenes con la propia indumentaria a la antigua usanza.

En el apeadero del Parque del Muelle recibieron a los distinguidos excursionistas el Alcalde de Avilés con la Comisión Municipal de Festejos y varios concejales, nutridas representaciones de la Asociación Avilesina de Caridad, Casino de Avilés, Círculo Industrial y de Sport, Centro de la Unión Mercantil, Sociedad "Stadium", la Banda Municipal de Música y numeroso público.

A la llegada del tranvía se disparó bombas reales y la Música interpretó un vibrante y airoso pasodoble, resonando aplausos y vivas. Al frente de la excursión venía la Directiva del Club Náutico con su entusiasta Presidente don Manuel Alvarez Buylla.

Las fachadas del Casino, del Círculo Industrial y del Café Colón lucían colgaduras y banderas.

La colonia veraniega de Salinas recorrió en manifestación las principales calles, dirigiéndose al Casino, en cuyos elegantes salones se organizó en su honor un espléndido baile, que se prolongó hasta las nueve de la noche.

Antes de regresar a la Playa, las "aldeanas" de la colonia, unidas a las señoritas de Avilés que en igual trage acudieron a esperarlas, se trasladaron desde el Casino hasta el salón del Parque del Muelle, seguidas de enorme gentío que las aplaudía y vitoreaba, y allí se improvisó una gran danza, durante la cual se cantó conforme a la costumbre castiza del país.

Los simpáticos excursionistas fueron despedidos con las propias muestras de cortesía y entusiasmo que se les dispensó a la llegada.

Ha marchado para Zamora a tomar el mando de aquella plaza el pundonoroso General de Brigada Excmo. señor don Bernardo Alvarez del Manzano, quien durante más de tres años desempeñó con acierto el Gobierno Militar de esta Provincia, grangeándose el respeto y la simpatía de todos por sus nobles cualidades de soldado y de caballero.

La despedida que se dispensó por el pueblo de Oviedo al bravo General, a quien acompañaban su distinguida familia, y su Ayudante de Campo señor Gardón, fué en extremo cordial y cariñosa hallándose representadas en la Estación del Norte todas las clases sociales. Al arrancar el tren, estalló una salva de aplausos en honor del general Manzano, a quien deseamos muchos aciertos en el mando de la nueva Brigada.

Pocos días después de ausentarse el señor Alvárez del Manzano, llegó a Oviedo su sucesor, el General don Ricardo Burguete, militar pundonoroso y cultísimo, quien disfruta de merecidos prestigios dentro y fuera del Ejército por la energía de su carácter, por su clara inteligencia y por sus grandes conocimientos técnicos, gallardamente patentizados en notables trabajos profesionales, que le acreditan de excelente publicista.

El General Burguete tomó inmediatamente posesión de su cargo, recibiendo en el Gobierno a todos los jefes y oficiales de la guarnición, que acudieron a cumplimentarle.

En la primera quincena de este mes llegó a Asturias el ilustre Embajador de la República Argentina en Madrid, señor Avellaneda, a quien acompañaba el ilustrado Cónsul de la misma nación, don Fernando Jardón.

En los mismos días llegaron el Subsecretario de Instrucción Pública y Bellas Artes, Excmo. señor don Natalio Rivas, uno de los políticos más populares, y el insigne escultor don Mariano Benlliure.

Tan distinguidos viajeros fueron objeto de señaladas atenciones durante los días que permanecieron en esta provincia, y en Gijón, donde pasaron un día invitados por el Diputado a Cortes don Luis Belaúnde, se les dispensó un cariñoso recibimiento. En la visita a la progresiva villa les acompañó el General Burguete y el Senador por la Universidad, don Fermín Canella.

El ilustre Embajador de la Argentina, que tantas simpatías y consideraciones ha sabido grangearse en España, concedió una entrevista a un distinguido periodista gijonés, a quien hizo interesantes declaraciones acerca de la política, cada día más estrecha y cordial, entre nuestro pueblo y la gran república del Sur, cuyas relaciones comerciales y espirituales, afianzándose cada vez más, constituirán el más sólido lazo de unión que habrá de unir con vínculo santo en un porvenir cercano a los dos grandes países, tan afines por la tradición, por la cultura y por la sangre.

En Villaviciosa se celebró una fiesta muy popular y simpática en los primeros días del presente mes. Fué organizada por los rumbosos dueños de la renombrada fábrica de sidra achampanada "El Gaitero", con motivo de las notables mejoras introducidas en la misma, entre las cuales figura la fabricación de botellas, y se invitó a ella a la colonia "americana" y de manera especialísima al muy querido Presidente del Centro Asturiano de la Habana, don Vicente Fernández Riaño.

El banquete resultó espléndido, como cumplía a tales anfitriones, y durante el sabroso ágape hubo música asturiana y al son de la gaita se lanzó al aire notas típicas de la tierrina, todo ese tesoro de canciones opularcas que por lo suaves, melancólicas y tiernas llegan al alma.

No cito nombres de los comensales, pero me bastará decir que ese día se dieron cita en la fábrica "El Gaitero", de Villaviciosa hermosa, todos los asturianos de pró que han venido a la tierrina en el presente verano. Y todos quedaron satisfechísimos por la esplendidez de una fiesta, que tardará en borrarse de su memoria.

La notable Compañía del eminente trágico Enrique Borrás ha vuelto a Asturias, según había prometido, y se halla actualmente en el Teatro Campoamor, de Oviedo, haciendo una campaña por todos conceptos brillantísima.

El abono es completo y toda la sociedad ovetense desfila por el suntuoso coliseo para admirar al famoso comediante en obras que son excepcionales creaciones suyas como **Tierra Baja, La cena de las burlas, El Cardenal, El Místico, El Alcalde de Zalamea...**

El estreno del drama de Constantino Cabal, **Los Osos**, es el tema de las conversaciones asturianas. Los principales diarios de Oviedo y Gijón anuncian con artículos encomiásticos el próximo acontecimiento teatral, reproduciendo en sus columnas juicios lisongerísimos acerca de la nueva obra, de escritores tan esclarecidos como Ortega Munilla y Zahonero.

Los Osos se pondrá por vez primera en escena el lunes 18, y para ese día ya se encuentran vendidas todas las localidades del Campoamor.

El éxito grande de Constantino Cabal como dramaturgo, es cosa que no ofrece dudas. Cuando esta crónica se publique, el triunfo del querido amigo y compañero ya será familiar para los lectores del DIARIO.

Una representación del Ayuntamiento de Oviedo, presidida por el Alcalde, y otra de la Asociación de la Prensa de la capital, se han trasladado a Gijón para invitar oficialmente al Ayuntamiento, Corporaciones y prensa de la vecina villa a las clásicas ferias y fiestas de San Mateo, correspondiendo así a la visita hecha por los ovetenses al pueblo de Jovellanos con motivo de las tradicionales fiestas de Begoña.

Las comisiones ovetenses fueron recibidas en Gijón con grandes agasajos, y el Alcalde, señor Piñera Alvargonzález prometió solemnemente a su colega de Oviedo que los gijoneses sabrían corresponder dignamente a la galantería de sus hermanos de la capital.

Las ferias de San Mateo prometen verse este año extraordinariamente animadas, gracias a la iniciativa de la Asociación de la Prensa, que ha organizado dos buenas corridas de toros, cooperando a la Exposición de Arte y dispuesto grandes festejos en obsequio a los excursionistas de Gijón, de Avilés y de otros puertos de la provincia.

De todo esto me ocuparé en la siguiente crónica y de otras muchas noticias que ya no pueden tener cabida aquí, y que por su interés y extensión merecen capítulo aparte.

Julián ORBON.

Avilés, 15 de Septiembre de 1916.

Crónica Religiosa

LA PRIMERA MISA DEL R. P. MANUEL GARCIA FERNANDEZ O. P.

En la Iglesia de Santa Catalina se ha verificado ayer un grandioso acto católico: celebró su primera Misa un Sacerdote de la Orden de Santo Domingo.

Diremos que fué el más excelso y no habrá nadie que por ello nos tache de exagerados; y quien así lo hiciere es porque desconoce la dignidad del Sacerdote. Esta es tal que según la expresión de San Agustín, el Hijo de Dios encarna en sus manos como en otro seno de la Virgen María.

El Sacerdote, haciendo que existta Jesucristo sobre el Altar en virtud de las palabras de la Consagración, viene a ser como su Padre y como el Esposo de su Santísima Madre. En poder del Sacerdote ha puesto el Hijo de Dios las llaves del Cielo y en sus manos ha depositado el tesoro de la fe y a su cuidado entregó el rebaño que compró a costa de su vida. Todos los intereses espirituales y eternos del género humano, todo el valor de la Sangre de Jesucristo, toda la obra de santificación y salvación de los hombres está al cuidado del Sacerdote. El mismo Jesucristo se ha puesto a su disposición y tan obediente, que todo sacerdote debidamente ordenado aunque por su desgracia y la nuestra sea pecador, hereje o excomulgado, aunque cometiendo en estos casos un pecado gravísimo, Jesucristo le obedece al pronunciar las palabras de la Consagración. Así lo tiene definido la Iglesia en el Concilio de Trento, sesión 22, canon 2, cuando asegura que con aquellas palabras que profirió Cristo la noche de la cena: "Haced esto en memoria mía", ordenó sacerdotes a los Apóstoles y mandó que ellos y todos los demás sacerdotes ofreciesen su Cuerpo y su Sangre.

Los ángeles reverencian al Sacerdote. ¡Con qué veneración, con qué respeto no debemos los cristianos acatar a estos encargados de Dios, estos dioses visibles que nos representan a Dios invisible, a estos dioses de la tierra que hacen las veces del Dios del Cielo!

Pero el sacerdote, se halla encargado de los intereses del pueblo para con Dios, y viene a ser uno de aquellos ángeles que bajan y suben continuamente por la escala de Jacob. Baja en cumplimiento de mediador, a encargarse de las necesidades y peticiones de los fieles; y sube por medio de la oración propia de su ministerio, a presentarlas a los fieles de Jesucristo, de quien es ministro. Las súplicas de un sacerdote son superiores a las nuestras, porque ruega como ministro de la Religión, establecida por Jesucristo; suplica en presencia de Dios revestido de los derechos de su Unigénito. ¿Qué no concederá el Señor a los ruegos de un sacerdote que presenta las súplicas de toda la iglesia y que pide como encargado de Jesucristo?

Así es que un sacerdote aun cuando no tuviese otro destino que orar, como ministro público contribuiría al bien espiritual y temporal de los fieles. El sacerdote es santificador de la ley nueva, que ofrece todos los días sobre el altar la víctima del Calvario, pidiendo en pago de esta víctima el perdón de nuestros pecados, la prosperidad de la Iglesia y la patria, la paz y santificación del mundo.

Si subsiste el mundo es por esta divina víctima, y Dios cuando quiera destruirle, hará que cese antes la Hostia y el Sacrificio.

Los que piden el exterminio del Sacerdocio, piden el del mundo.

El sacerdote es cooperador con Jesucristo en nuestra salvación por los Santos Sacramentos que nos administra, predicando la divina palabra y demás funciones sacerdotales.

Es el sacerdote el doctor de los fieles que les enseña la ciencia de la salvación, para que, gobernados por ella puedan llegar fácilmente al puerto de la vida eterna. Al escuchar al orador en frase elocuentísima y sublime dignidad del sacerdote, sus oficios, etc., quedamos admirados de tan alta dignidad y comprendemos que es la más grande que existe en la tierra, y que cada nuevo ministro del Señor es nuevo ministro suyo que le ofrece por nuestra felicidad temporal y eterna.

Por eso calificamos el acto de Santa Catalina como el más excelso.

Mas alguno me dirá: ¿Pero si la conducta del sacerdote no corresponde a su estado, debo venerarlo?

"En tan lamentable caso debemos—dice un piadoso escritor—compadecernos de su extravío y venerar su dignidad porque esta siempre es la misma. Debemos considerar que es un hombre y que es sacerdote; compadecernos de los extravíos del hombre y venerar el carácter sacerdotal; debemos apartar nuestros ojos de su flaqueza y respetar su ministerio. Deberemos afligirnos al ver colocado a nuestro frente un mal sacerdote; y temer que seamos nosotros la causa de esta desgracia, porque los Libros santos nos enseñan que el más terrible castigo que envía el Señor sobre los pueblos es darle malos sacerdotes. Cuando su enojo no ha llegado a lo sumo se contenta con armar naciones contra naciones, con trastornar el orden de las estaciones; dejar estériles los campos y derramar el hambre, la desolación y la muerte sobre la tierra; pero en el exceso de su ira, recurre al último castigo. Saca del tesoro de su indignación ministros infieles; sacerdotes manchados; pastores escandalosos y los pone sobre su pueblo. Entonces se verifica que las abominaciones del pueblo son la causa de los malos sacerdotes y que los malos sacerdotes son los castigos de los pueblos."

Agregamos esto último que no dijo el orador para que no murmuremos de los ministros del Altísimo, si no corresponden a su ministerio, antes bien entremos en nuestra conciencia y veamos que parte de culpa podremos tener por nuestros pecados en sus extravíos, procurando que nuestras abominaciones sean causa de su maldad y que ellos a su vez sean nuestro castigo como dice el Señor.

El nuevo ministro del Altísimo nació en Pola de Lena (Asturias), el año de 1892, ingresando a los trece años en la Ilustre Orden de Santo Domingo, en el Convento de Almagro (Ciudad Real.)

Tomó el hábito a los quince años, profesando a los 16.

Los estudios de Humanidades, Filosofía y Ciencias los hizo en Almagro, pasando concluídos estos estudios al Convento de Roseryville en New Orleans, donde verificó los de Teología, ordenándose en este lugar de las diferentes órdenes.

En el mes anterior ya presbítero, los Superiores lo destinaron a la Habana.

En Santa Catalina, con motivo de la fiesta del Rosario, cantó su primera misa, asistido de los Padres Santos y Cortés, que le apadrinaron y Domingo y Peláez, de Diácono y Subdiácono.

El altar estaba muy artístico.

El sermón fué pronunciado por el Párroco del Vedado, R. P. Fray Isidoro Ruiz, O. P.

Hizo una acabadísima y brillante apología del sacerdocio, considerándolo en su dignidad y Ministerio que desempeña. De ella sacamos nosotros el principio, sintiendo no poder hacerlo de todo él.

Hermosísimo el final al exhortar al sacerdote a seguir la senda luminosa trazada por los soles que alumbran con fulgores inextinguibles el firmamento dominicano, y conmovedor al exhortarle a rogar al recibir al Señor en sus manos, por los autores de sus días, a los que alaba por su acrisolada virtud; por la Orden, por la Iglesia, por la paz...

El coro, bajo la dirección del Rvdo. P. A. Roldán, interpretó la elegante misa de motu propio del P. Guzmán. En el gradual se interpretó Ave Verum de Aldega y después de alzar la orquesta se distinguió notablemente interpretando el Angelus del maestro S. P., tocando con gran maestría el solo de violín el concertino y presidente de la Solaridad Musical, señor Joaquín Molina.

La orquesta tocó con admirable maestría bajo la dirección del R. P. Roldán, acompañando al órgano el maestro señor Eustaquio López.

Al final en el besamanos, la orquesta interpretó una obra de Massenet.

Tomaron parte el organista del Santo Angel, Echegaray Traver, Villa, Molina, F. Arango, Jiménez, Peláez, Mompó, Espada, Zou, Quintana y otros.

Fué, pues, una fiesta hermosísima en todas sus partes y de la cual guardamos como grata memoria un precioso recordatorio.

Sea nuestra felicitación para el nuevo Pbro., R. P. Fray Manuel García Fernández; para sus padres, don Lisardo García y doña Amalia Fernández, por haber dado a la Iglesia y a la Orden de Santo Domingo, al amoroso hijo de sus entrañas, quien públicamente después de ofrecer por ellos la Sagrada Víctima del Calvario, quiere testimoniarles su filial cariño, que nosotros con gusto le trasmitimos a Pola de Lena.

Sea para las Madres Catalinas y Padres Dominicos por el fausto con que han celebrado la primera misa de su hermano en Religión.

Es justo aplaudir al orador y al Director de la capilla de música, Padres Ruiz y Roldán, por el realce que su cooperación ha dado a la fiesta.

Gran concurrencia de fieles asistió besando las manos del celebrante santificadas por la presencia del Salvador de la Humanidad.

Nosotros pedimos con la Iglesia, que el Señor le conserve y le de fortaleza y le haga dichoso en la tierra y no le entregue en las manos de sus enemigos.

IGLESIA DE NTRA. SRA. DE LA MERCED

A las siete de la mañana las Hijas de María de la Medalla Milagrosa, oyeron la Santa Misa y recibieron la Sagrada Comunión.

Ofició el Superior Provincial, R. P. Juan Alvarez, director de la Congregación, quien les dirigió antes de recibir al Señor una fervorosa plática.

A las ocho las damas devotas de la Patrona de Cuba, obsequiaron con solemne misa, oficiando el R. P. Cañellas.

Se interpretó la Misa de Maragul, Ave María de Luchi, Himno Nacional al Alzar e Himno a Nuestra Señora de la Caridad al final.

A las ocho y media la fiesta mensual, a Nuestra Señora de los Desamparados, por la M. I. Archicofradía de este nombre.

Ofició el R. P. Roqueta, estando de manifiesto el Santísimo Sacramento.

El R. P. Cipriano Izurriaga, Director de la Milicia Josefina, después de recitar el Santo Evangelio en castellano, lo explica en elocuente sermón.

El amor a Dios, se lo debemos—dice el orador—porque es nuestro Criador, nuestro Conservador y Salvador.

Prueba cómo el Señor no ha criado, cómo nos conserva y cómo nos ha salvado dando con la lanzada la última gota de su sangre y agua.

Del amor de Dios, se deduce el amor al prójimo, porque habiendo sido criado todos por Dios, somos hermanos y éstos deben amase como hijos de un mismo padre.

En el camino del amor de Dios o de la perfección debemos ascender andando no corriendo, como el Señor nos lo dice: Levántate y anda.

Canta las excelencias de ambos amores, en cuya observancia está la felicidad temporal y eterna.

Razón tiene el orador; si todos amáramos a Dios como el gran Padre de familia, y a los hombres como a los hermanos nuestros la tierra sería una antesala del Paraíso; pero abandonamos el amor a Dios y miramos en nuestro hermano un enemigo y entonces los aborrecemos y de ahí provienen todas nuestras desgracias.

¡Cuán felices seríamos si cumpliésemos el precepto: "Amarás al Señor tu Dios y al prójimo como a ti mismo!

Se interpretó la Misa de Bottazzo; Ave María de Ravanella, Himno Eucarístico y después de la reserva, el tradicional a Nuestra Señora de los Desamparados. La parte musical de las tres fiestas religiosas fué dirigida con acierto por el distinguido maestro señor Francisco Sauri.

Prepara esta Archicofradía las solemnes fiestas que anualmente dedica a su Patrona en el próximo mes de Noviembre.

IGLESIA DE SANTO DOMINGO
LA NOVENA DEL ROSARIO Y EL JUBILEO CIRCULAR

A la fiesta anual del Santísimo Rosario verificada el domingo anterior, festividad de la Santísima Virgen del Rosario, según los Decretos Pontificios de los Papas Gregorio XIII, Clemente XI y León XIII, en la Iglesia de San Juan de Letrán (vulgo Santo Domingo) por la Orden de Predicadores y los socios del Rosario Perpétuo, siguió el solemne novenario en honor a Nuestra Señora del Rosario, novena enaltecida con los cultos del Jubileo Circular, que durante los días de la misma correspondió a este templo.

Por la mañana Misa cantada, estando de manifiesto el Santísimo Sacramento hasta las seis de la tarde que se reservaba.

Los cultos de la tarde consistieron en estación y rosario cantado, rezo del novenario, cánticos en loor al Santísimo Sacramento, y plegaria a la Augusta Reina del Rosario.

La parte musical estuvo bajo la dirección del organista señor Pedro Aranda.

Los sermones fueron pronunciados por los Reverendos Padres Dominicos.

Ayer, como último día del Circular y el novenario los cultos, revistieron gran esplendor, lo mismo en la fiesta de la mañana, que en la de la tarde.

En la fiesta de la tarde predicó el Párroco del Vedado, R. P. Fray Isidoro Ruiz.

Concluyeron los cultos con la procesión del Santísimo Sacramento por el interior del templo.

Socios del Rosario Perpétuo, Terceros Dominicos y devotos del Santísimo Sacramento, constituyeron la escolta del Santísimo Sacramento.

Las niñas del Colegio de San Francisco de Sales, unidas al pueblo, saludaron al Rey de los Cielos y Tierra, presente en la Santa Eucaristía, con el Himno Eucarístico del maestro Sagastizabal.

Digno coronamiento al nono homenaje tributado a Jesús y a María.

IGLESIA PARROQUIAL DEL VEDADO

Además de los cultos del Rosario, hubo ayer los mensuales de la Cofradía del Dulce Nombre de Jesús. Cultos de poesía tan sublime, que encanta y enternece sobre todo la Comunión general la procesión y despedida final, en cuyos dos actos se ve palpitar el intenso amor de los cofrades al Divino Infante.

El sermón, a cargo de la Comunidad de Santo Domingo en la Habana, R. P. Fray Francisco Vázquez.

En este templo se celebra en la mañana de hoy solemne fiesta al Cristo de "Las Ampollas".

Rinde este homenaje la colonia yucateca, con sus venerables Prelados.

A las siete, Comunión general, oficiando el Prelado Diocesano de la Archidiócesis de Mérida, doctor Martín Tristisler y Cordobá.

A continuación, misa cantada presidiendo el expresado Prelado. El 13 dá comienzo el novenario a Santa Eduvigis, siendo la fiesta solemne, el domingo 22.

IGLESIA DE JESUS DEL MONTE

El Apostolado de la Oración de este templo, tributó en el día de ayer la ofrenda mensual al Augustísimo Corazón de Jesús, recibiéndole en sus pechos, dedicándose solemne misa, estando Su Divina Majestad expuesto.

El Párroco Monseñor Manuel Montes, explicó a sus amados feligreses el Evangelio de la Dominica.

El amor a Dios y al prójimo, en que se resume la Ley del Señor, fué el objeto del sermón y cuyos santos amores nos manda observar nuestro Salvador, en su Santo Evangelio para alcanzar la eterna felicidad.

Las niñas del Colegio La Domiciliaria interpretaron la parte musical.

Sigue celebrándose el mes de Octubre, o sea el Santo Rosario, conforme en este mes lo dispone la Iglesia. La gran Fiesta a la Santísima Virgen, bajo la advocación del Santo Rosario, que había de celebrarse el 29 del actual, se traslada por efecto de la Excursión Eucarística a Santiago de las Vegas, para el próximo domingo 15 del actual.

La parte musical está a cargo del R. P. Antonio Roldán, de la Orden de Santo Domingo.

El sermón, a cargo del R. P. Fray Isidoro Ruiz, Párroco del Vedado.

UN CATOLICO.

DIA 9 DE OCTUBRE

Este mes está consagrado a Nuestra Señora del Rosario.

El Circular está en las Reparadoras.

Santos Dionisio Areopagita, mártir; Abrahan, patriarca, y Andrónico, confesores; santas Atanasia y Publia, abadesa.

San Abrahan, patriarca. Nació este Santo en Ur, 1996 años antes de Jesucristo, y fué el primer patriarca de la nación judaica. Su padre Taré profesaba el culto de las estrellas; pero su hijo era enemigo de la superstición y adoraba al Dios verdadero.

El santo Patriarca tuvo una visión en la que Dios trocó su nombre de Abram en el de Abrahan, y le prometió que tendría un hijo de su esposa Sara. Cuando este hijo hubo cumplido los veinte y cinco años, Dios, que quería probar la fe y la virtud de su siervo, mandó al padre que se lo ofreciese en sacrificio. Se examinar Abraham una orden que debía parecerle ta nextraña, que desvanecía en un momento todas sus esperanzas, y que efectivamente no era más que una prueba, se apresuró a obedecer con tanta prontitud como valor, pero en el mismo instante de ir a consumar el sacrificio, Dios detuvo el brazo ya levantado para herir aquella víctima querida y puso en el lugar de Isaac, un cordero que Abrahan ofreció. Doce años después murió Sara, y éste se casó entonces con Cetura de la cual tuvo seis hijos.

En fin, después de haber vivido ciento setenta y cinco años murió en el Señor. La viva fe de Abrahan y su sincera adhesión al culto del Dios verdadero le merecieron el título de padre de los creyentes, y la promesa que le hizo el Señor de que sus descendientes serían tan numerosos como las estrellas del cielo y las arenas del mar.

FIESTAS EL MARTES

Misas Solemnes, en la Catedral la de Tercia a las 8, y en las demás iglesias las de costumbre.

Corte de María.—Día 9.—Corresponde visitar a Nuestra Señora de Regla.

AVISOS Religiosos

Iglesia de Nuestra Señora de la Caridad.

Solemne fiesta en honor de Santa Eduvigis, a las 8 y media, con sermón y Salve, el 17 del corriente.

Empezará su novena el día 8, a las 8 de la mañana.

Invitan: el Párroco, **Pablo Folch**; y la Camarera, **Esperanza V. de Meneses.**

24550 11 o.

IGLESIA DE LA MERCED

CONGREGACION DE NUESTRA SEÑORA DE LOURDES

El miércoles, día 11, a las 7 de la mañana, misa de Comunión que dirá el Padre Director en el altar de Lourdes. A las nueve, misa solemne, con exposición de Su Divina Majestad, dándose al final la bendición con el Santísimo.

Terminada la misa cantada, tendrá lugar la junta de Promotoras y Directivas, en la que el Padre Director repartirá el nuevo Reglamento de la Congregación.

La Secretaría.

24608 11 o.

IGLESIA DEL PILAR

El día 9 se celebrará a las 8 de la mañana una misa cantada al Brazo Poderoso en acción de gracias en la iglesia del Pilar. Se suplica la asistencia de los fieles. Una devota.

24414 9 o.

Iglesia Parroquial de San Nicolás de Bari.

LOS NUEVE VIERNES A JESUS NAZARENO

El próximo viernes, 29 del corriente, a las siete y media a. m., dará principio el tercer viernes, predicando en todos ellos el señor Cura R. P. Lobato. Se suplica la asistencia.—La Camarera.

23722 10 o.

VELAS RIZADAS

Para esta fiesta como para las próximas de Regla, se ofrecen las mejores velas lisas o rizadas, de Cera Virgen. Fábricas Unidas de Velas. Depósito y venta al detalle. Monte, 191.

C 4623 In. 12 o.

Le Petit Trianon

tiene Departamento especial de Sombreros de Luto.

Consulado, 111. Tel. 6751.

Vapores de travesía

LINEA de WARD

La Ruta Preferida

AVISO AL PUBLICO

La Línea de Ward tiene el honor de participar a sus múltiples favorecedores, el establecimiento de un servicio fijo de pasajes y carga entre Nueva York y los Puertos de la América Central situados entre Balboa y Salina Cruz —vía Canal de Panamá—con escala en la Habana.

Esta Línea será inaugurada por el nuevo vapor "JALISCO" de doble hélice y provisto de telegrafía sin hilos, el cual zarpará de la Habana el día diez del presente mes.

Para informes, pasajes, etc., sírvanse dirigirse a

W. H. SMITH, AGENTE GENERAL

Prado, No. 118. Teléfono A-6154

Vapores Trasatlánticos

de Pinillos, Izquierdo y Ca.
DE CADIZ

El rápido vapor español

"MARTIN SAENZ"

CAPITAN: L. MARTINEZ

saldrá fijamente de este puerto el día 14 de Octubre, a las 4 p. m., admitiendo pasajeros para los puertos de
SANTA CRUZ DE LA PALMA,
SANTA CRUZ DE TENERIFE
LAS PALMAS DE GRAN CANARIA
CADIZ Y BARCELONA.

Para más informes dirigirse a sus consignatarios

SANTAMARIA, SAENZ & CO.
SAN IGNACIO, 18.
HABANA

NOTA.—El embarque de pasajeros y equipajes será ágratis por los muelles de San José.
C 5708 164-29

Vapores Correos

DE LA
Compañía Trasatlántica Española
ANTES DE
Antonio López y Cía.
(Provistos de la Telegrafía sin hilos)

El Vapor

Reina María Cristina

Capitán ZARAGOZA
Saldrá para
Coruña,
Gijón y
Santander,

el 20 de octubre, a las cuatro de la tarde, llevando la correspondencia pública, QUE SOLO SE ADMITE EN LA ADMINISTRACION DE CORREOS.

Admite pasajeros y carga general, incluso tabaco para dichos puertos.

Despacho de billetes: De 8 a 10 y media de la mañana y de 12 a 4 de la tarde.

Todo pasajero deberá estar a bordo DOS HORAS antes de la marcada en el billete.

La carga se recibe a bordo de las Lanchas hasta el día 18.

Los documentos de embarque se admiten hasta el día 17.

PRECIOS DE PASAJES
Oro Americano
Primera CLASE desde. . . . $188
Segunda CLASE. . . . . "161
Tercera PREFERENTE. . . . "118
TERCERA. . . . . " 49
PRECIOS CONVENCIONALES PARA CAMAROTES DE LUJO.

Los pasajeros deberán escribir sobre todos los bultos de su equipaje, su nombre y puerto de destino, con todas sus letras y con la mayor claridad.

El Consignatario,
M. OTADUY,
San Ignacio, 72(altos.

Vapores Costeros

EMPRESA NAVIERA DE CUBA, S. A.

AVISO AL COMERCIO

En el deseo de buscar una solución que pueda favorecer al comercio embarcador, a los carretoneros y a esta Empresa, evitando que sea conducida al muelle más carga que la que el buque pueda tomar en sus bodegas, a la vez, que la aglomeración de carretones, sufriendo éstos largas demoras, se ha dispuesto lo siguiente:

1o. Que el embarcador, antes de mandar al muelle, extienda los conocimientos por triplicado para cada puerto y destinatario, enviándolos al DEPARTAMENTO DE FLETES de esta Empresa para que en ellos se les ponga el sello de "ADMITIDO."

2o. Que con el ejemplar del conocimiento que el Departamento de Fletes habilite con dicho sello, sea acompañada la mercancía al muelle para que la reciba el Sobrecargo del buque que esté puesto a la carga.

3o. Que todo conocimiento sellado pagará el flete que corresponde a la mercancía en él manifestada, sea o no embarcada.

4o. Que sólo se recibirá carga hasta las tres de la tarde, a cuya hora serán cerradas las puertas de los almacenes de los espigones de Paula; y

5o. Que toda mercancía que llegue al muelle sin el conocimiento sellado, será rechazada.

Habana, 26 de Abril de 1916.
Empresa Naviera de Cuba.

Oficial

SECRETARIA DE OBRAS PUBLICAS.—Negociado de Construcciones Civiles y Militares.—Habana, 25 de Septiembre de 1916.—Hasta las diez de la mañana del día 7 de Noviembre de 1916, se recibirán en este Negociado, proposiciones en pliegos cerrados para la "Construcción de un edificio para residencia y funcionamiento de ambos Cuerpos Colegisladores. A la hora y día expresados, serán abiertas y leídas las proposiciones presentadas. En el Negociado de Construcciones Civiles y Militares, se facilitarán a quienes lo soliciten informes e impresos.—E. Martínez, Ingeniero Jefe.
C 5922 4d-7 2d-5n

"SAN LUIS GONZAGA"

Escuelas de primera y segunda enseñanza
Calle 2a., entre Lagueruela y Gertrudis, Víbora

Si desea usted que sus hijos adquieran una sólida enseñanza y crezcan con buena salud,, inscríbalos en estas escuelas, las más sanas de la Habana.

TELEFONO I-1188

PIDA UN REGLAMENTO O VISITE LAS ESCUELAS

C-5798 In. 2 o.

ENSEÑANZA

Colegio San Agustín

ST. AUGUSTINE'S COLLEGE)

DIRIGIDO POR PADRES AGUSTINOS DE LA AMERICA DEL NORTE.

PLAZA DEL CRISTO

¿DESEA USTED APRENDER EL INGLES.—¿DESEA USTED CONOCER LAS MATEMATICAS?—¿DESEA USTED ESTUDIAR CUALQUIER ASIGNATURA DE LA PRIMERA Y SEGUNDA ENSEÑANZA?—¿DESEA USTED ESTUDIAR COMERCIO EN INGLES O ESPAÑOL?

PIDASE PROSPECTO { TELEFONO A-2874 / APARTADO 1056

FATHER MOYNIHAN,
Director.

C5866 In. 5 oc.

Empresas mercantiles y Sociedades

BANCO ESPAÑOL DE LA ISLA DE CUBA

EMPRESTITO 5 POR 100 DEL GOBIERNO FRANCES

Las suscripciones para este nuevo Empréstito estarán abiertas en la Oficina Central del Banco Español de la Isla de Cuba, y en sus Sucursales, a partir del día 5 de Octubre actual.

Pueden suscribirse títulos de rentas, ya sean nominales, al portador o mixtos, al tipo de Francés 88-75.

Los intereses de estos títulos empezarán a contarse desde el día 16 de Agosto último y serán pagaderos el 16 de Noviembre, 16 de Febrero, 16 de Mayo y 16 de Agosto de cada año.

El primer cupón, de Francos **1.25, que vence en 16 de Noviembre**, será pagado al momento de la suscripción; el importe total del título liberado se convertirá por ese acto en Francés 87.50.

Las suscripciones se admiten en el Banco Español de la Isla de Cuba sin gastos para el comprador. Lo mismo será para el pago de los cupones vencidos.
... 15d-8

COMPAÑIA CERVECERA "AVILEÑA"
(S. A.)
CAPITAL: $600.000.00
Ciego de Avila.

CONVOCATORIA

La Junta Directiva de esta Compañía en sesión celebrada el día 21 del corriente, acordó convocar a la Junta General de Accionistas para celebrar sesión extraordinaria el día 1o. de Octubre próximo a las 4 p. m. en el local que ocupan las oficinas de la Empresa, calle de J. Agüero, número 42, de esta Ciudad, rogando a los señores Accionistas la más puntual asistencia por tener que tratarse en la reunión que se convoca, asuntos de la mayor importancia para la Compañía.

Los señores Accionistas residentes fuera de esta localidad que no puedan concurrir personalmente al acto, podrán encomendar su representación a otra persona en la forma que determina el artículo 24 de los Estatutos.

Lo que de orden del señor Presidente se publica en la Prensa de esta Ciudad para conocimiento de los interesados, y en cumplimiento a lo dispuesto en el artículo 23 de los referidos Estatutos.

Ciego de Avila, 22 de Septiembre, 1916.

El Secretario,
Dr. M. Alonso.
Vto. Bno.
Pedro de Pastors,
El Presidente.
C 5951 10d-29

Centro de Vidrieras de Tabacos y Cigarros de la Isla de Cuba

CONVOCATORIA

De orden del señor Presidente de este Centro, cito por este medio a todos los afiliados al Centro de Vidrieras de Tabacos, Cigarros y Venta de Billetes, para la junta general extraordinaria que tendrá efecto el próximo día 9 de los corrientes a las 8 de la noche en los altos del café de Marte y Belona, y cuya reunión tiene por objeto solamente el dar posesión a los señores directivos que han sido electos en junta anterior.

José V. González,
Secretario.
24424 9 o

Compañía Cervecera 'Avileña'

(S. A.)
CAPITAL: $600.000.00
CIEGO DE AVILA
CONVOCATORIA

No habiéndose celebrado la sesión extraordinaria para que fué convocada la JUNTA GENERAL DE ACCIONISTAS el día primero del corriente, por no haber concurrido el número de accionistas que previene el Reglamento en su artículo veintiuno, se convoca de nuevo por este medio a la repetida JUNTA GENERAL para celebrar la sesión ertraordinaria de segunda convocatoria para el día QUINCE DEL CORRIENTE A LAS CUATRO DE LA TARDE en el local que ocupan las oficinas de esta Empresa, calle de Joaquín Aguero, número 42.

Los señores Accionistas residentes fuera de la localidad que no puedan concurrir personalmente al acto, podrán encomendar su representación a otra persona en la forma que determina el artículo veinticuatro de los Estatutos.

Lo que de orden del señor Presidente se publica en la Prensa de esta Ciudad para conocimiento de los interesados y en cumplimiento a lo dispuesto en el artículo veintitres de los referidos Estatutos.

Ciego de Avila 2 de Octubre 1916.
El Secretario General,
Dr. Manuel Alonso Ampudia.
C5923 alt 3d-7.

AVISOS

Cajas Reservadas

LAS tenemos en nuestra bóveda construída con todos los adelantos modernos y las alquilamos para guardar valores de todas clases bajo la propia custodia de los interesados.

En esta oficina daremos todos los detalles que se deseen.

N. Gelats y Comp.
BANQUEROS

CAJAS DE SEGURIDAD

LAS tenemos en nuestra bóveda construída con todos los adelantos modernos para guardar acciones, documentos y prendas bajo la propia custodia de los interesados.

Para más informes, diríjanse a nuestra oficina: Amargura, número 1.

H. Upmann & Co.
BANQUEROS

Enseñanzas

PROFESORA CON BASTANTE PRACtica y excelentes referencias, se ofrece para clases en un Colegio o bien particulares o, como institutriz. Amplios conocimientos de pintura, dibujo y labores. Para informes: Teléfono A-3662.
24596 15 o.

ESTUDIE INGLES POR CORRESPONdencia. ¿Deseas hablar inglés pronto? Por sesenta centavos le remito mi libro. (No sellos.) J. Mora González. San Francisco, 142, Víbora.
C-5967 5 d. 8.

UN PROFESOR DE 1a. Y 2a. ENSEñanza, con muchos años de práctica, se ofrece para clases particulares. Dirección: N. L. C. Aparatado, 1937.
24090 17 o

HIELO HIGIENICO Y CRISTALINO

Según está ordenado por la Secretaría de Sanidad, lo fabrican las PLANTAS AUTOVACUUM 50 POR 100 más barato que todos los sistemas conocidos hasta hoy; estas PLANTAS no tienen MAQUINARIA, NADA se mueve, no hay desgastes, NI gastos de lubrificantes; ni siquiera mecánicos se necesitan; toda la ciencia es abrir una llave y cerrar otra. Las plantas establecidas que están fabricando hielo por el sistema de AIRE, NI es HIGIENICO ni CRISTALINO, con solo filtrar el agua, si se filtra, NO desaparecen las impurezas MINERALES, VEGETALES y ORGANICAS que son muy diversas y peligrosas, que forman productos de descomposición y contaminación excrementicia, sumamente dañino a la salud. Las Plantas de mi sistema EVAPORA y CONDENSA el AGUA en UNA sola VEZ, con un gasto de $1 por tonelada de Hielo HIGIENICO y CRISTALINO, y como lo exige la Secretaría de Sanidad de la República. Toda persona que cuente con algún capital y quiera dedicarse a la fabricación de Hielo HIGIENICO y CRISTALINO, lo mismo que las Plantas que en la actualidad están trabajando por el sistema del AIRE, que NI es HIGIENICO ni CRISTALINO, puedo facilitarle mi sistema y dar la concesión en cada término para así evitar competencias. Propietario de la Patente: ADOLFO OVIES, Malecón, 75.
24352 4 n

EL NIÑO DE BELEN
Colegio y Academia Mercantil.

Kindergarten: párvulos de 3 a 6 años.
Preparatoria para comercio e Instituto.
Carrera comercial con grandes ventajas.
Idioma inglés, Mecanografía "Vidal," Taquigrafía "Pitman."
Nuevas clases mercantiles y preparatorias nocturnas: de 7.1|2 a 9.1|2.
Alumnos pupilos y externos.
Amplias facilidades para familias del campo.
Prospectos por correo.
Director: Francisco Lareo.
Domicilio provisional: Amistad, 102.
Domicilio propio, en reparación y ampliación de fábrica, que ocupará a fines de Septiembre próximo: Amistad, 83-87.
C-3626 ind. 1j.

EN MUY CORTO TIEMPO SE ENSEña a confeccionar sombreros, con arte y buen gusto. Clases de corte, confección y encajes, todo a domicilio. Precios convencionales. Calle 6, número 8, letra C. Teléfono F-1358. Vedado.
24032-33 22 o

Academia Martí. Corte y Costura
Directora: SRA. GIRAL

Fundadora en este sistema en la Habana, con Medalla de oro primer premio de la Central Martí y la Credencial que me autoriza para preparar alumnas para el profesorado con opción al título de Barcelona.

La alumna después del primer mes puede hacerse sus vestidos en la misma.

Dos horas clases diarias $5, alternas $3 al mes.

Consulado, 98, altos

23638 31 oc

CLASES DE SOLFEO Y PIANO POR una señora a señoritas y niños, en su Academia y a domicilio. Por carta o teléfono A-5864. Señora J. G. Aguiar, 72, altos.
24556 11 o.

Academia de Inglés "ROBERTS"
San Miguel, 34, altos.

Las nuevas clases principiarán el 2 de Octubre.

Hay profesoras para las señoras y Srtas.

Clases nocturnas, 5 pesos Cy. al mes. Clases particulares por el día en la Academia y a domicilio. ¿Desea usted aprender pronto y bien el idioma inglés? Compre usted el METODO NOVISIMO ROBERTS, reconocido universalmente como el mejor de los métodos hasta la fecha publicados. Es el único racional, a la par sencillo y agradable; con él podrá cualquier persona dominar en poco tiempo la lengua inglesa, tan necesaria hoy día en esta República.
22450 13 oc

GRAN COLEGIO SAN ELOY

De 1a. y 2a. Enseñanza, Comercio e Idiomas.

Antiguo y Acreditado Plantel con un competentísimo profesorado y majestuoso edificio, igual a los principales planteles de Europa y Norteamérica.

Se admiten internos, medios y externos.

Pidan reglamentos.
Director: Eloy Crovetto.
Cerro, 613. Tel. A-7155, Habana.

PROFESORA GRADUADA DE UNIversidad y con seis años de práctica da clases a niñas o señoritas a domicilio, en todas las asignaturas de primera y segunda enseñanza. Además inglés, francés, español y pedagogía. Informan: Lagunas, 113.
23672 27 oc

UNA SEÑORITA, AMERICANA, QUE ha sido durante algunos años, profesora de las escuelas públicas de los Estados Unidos y que pasó el año pasado estudiando en una Universidad del Norte, desea algunas clases porque tiene varias horas desocupadas. Dirigirse a Miss H. Prado, número 16.
22804 16 oc

SAN MIGUEL ARCANGEL
Colegio y Academia Comercial

Clases especiales para señoritas: de 3 a 5 de la tarde.

Director: LUIS B. CORRALES

Marqués de la Torre, 97. Teléfono 1-2490.

La mejor recomendación para el comercio de Cuba, es el título de Tenedor de Libros, que esta Academia proporciona a sus alumnos.

Clases nocturnas. Se admiten internos, medio-pupilos y externos.

ACADEMIA "CASTRO"

DE PRIMERA ENSEÑANZA. Bachillerato, Aritmética Mercantil, Teneduría de Libros, Mecanografía, Taquigrafía, etc. Hay clases de noche para todo dependiente o empleado que, por estar trabajando, no pueda estudiar de día. Mercaderes, 40, altos. Director: A. L. y Castro.
23616 21 oc

LAURA L. DE BELIARD

Clases de Inglés, Francés, Teneduría de Libros, Mecanografía y Piano.

Animas, 34, altos. Tel. A-9802.
Spaniss Lessons.
24323 31 o

COLEGIO "ESTHER"
Para niñas y señoritas

El cuatro de Septiembre empieza el curso escolar de 1916 a 1917. Instrucción completa hasta bachillerato, incluyendo Teneduría de Libros e idiomas. Toda clase de labores de la mujer; corte sistema "Acme."

Se dan clase de dibujo y pintura en varios estilos.

Directora: Otilia de Urrutia de Alvarez. Obispo, 39, altos.
Pida prospectos
C-4065 30 d. 19.

A LA MUJER LABORIOSA

Se enseña a bordar gratis, comprándome una máquina "Singer." Avíseme por correo o llamen al teléfono A-2000, Galiano número 136, altos, a José Rodríguez; den la dirección y pasaré por su casa. Se venden al contado y a plazos; tres pesos al mes. Compro, cambio y arreglo las de uso a precios baratos. Vendo pianos en iguales condiciones. Avíseme.
22492 12 oc

PROFESORA. ENSEÑO CORTE Y CONfección, toda clase de costuras para ambos sexos (costura francesa fina) especialidad el estilo sastre. Clases a domicilio. Belascoaín, número 126.
23799 28 o.

PROFESORA DE CORTE Y COSTURA: la señorita Herminia Vizcaya da clases en su casa y a domicilio. Teniente Rey, número 8, primer piso.
23881 30 o.

PROFESORA DE CORTE, SISTEMA Acme, desea dar clases a domicilio. Precio barato. Someruelos, número 6.
24096 1 nv.

Pérdidas

PERDIDA: EN UN FORD, QUE EL martes, 26, de Septiembre a las cinco de la tarde hizo un viaje con dos señoras a la casa calle de Aguiar, 2, esquina al Parque de la Punta, desde el muelle del Arsenal, se dejó olvidada una pequeña maleta de mano que solo contiene objetos personales de ningún valor material. El que la devuelva al señor Isidro Ferrer, calle de Aguiar, número 2, esquina al Parque de la Punta, se le gratificará con la suma de cincuenta pesos.
24407 10 o.

Artes y Oficios

CORTESE EL PELO CON COMODIdad. Llámeme a su casa. Rafael Blanco, antiguo operario de los salones de la calle Obispo. Precio: 60 centavos. Teléfono A-5201.
23788 28 o

Alquileres

Casas y pisos

HABANA

LA CASA CALLE CARCEL, NUMERO 13, se alquila, a pocos pasos de Prado, cuatro cuartos de buenos pisos; uno es alto, sala de mármol, en perfecta limpieza todo, céntrica situación para oficinas o familias. Informan: Carlos III, número 5.
24602 11 o.

CASA ESQUINA, SE ALQUILA, AMUEblada, con piano, teléfono, luz eléctrica, timbre, cocina de gas, agua caliente, vajilla y útiles necesarios, pudiendo cederse una magnífica criada; precio reducido. Informan: Teléfono A-8184.
45492 15 o

SE ALQUILAN LAS CASAS VIVES, 152, con pisos de mosaico, 5 cuartos bajos, uno alto, $40. Aguacate, 154, $45. Se dan varias partidas de 4 y 5 mil pesos en hipoteca al 7 por 100. Informan: San José, 8, altos. Barreiro.
24544 11 o

SE ALQUILAN LOS BONITOS Y FREScos pisos, alto y bajo, de Lealtad, 85. Las llaves en la bodega. Informan: Obrapía, 61. 24541 15 o

SE ALQUILA EN CAMPANARIO, 91, ENtre San Rafael y San José, el espléndido, cómodo y ventilado piso alto, acabado de restaurar. Informan en los bajos y en Perseverancia, 23 y en el Vedado, calle B, número 141, esquina a 15.
24508 11 o.

SE ALQUILAN, EN 50 PESOS, LOS frescos y modernos altos de Refugio, número 40, moderno. La llave en los bajos de la misma. Informan en Reina, 126, bajos.
24573 15 o.

SE ALQUILA LA CASA RUBALCABA, número 12, altos y bajos, acabados de fabricar los altos, con escalera de mármol e independientes. A las tres cuadras de Monte, entre Antón Recio y San Nicolás. 24613 15 o.

SE ALQUILA LA CASA REVILLAGIgedo, 15, bajos, de sala, saleta y cinco cuarto. Informan: Teléfono A-2508.
24419 13 o.

SE ALQUILA EL PISO BAJO DE LA casa Empedrado, número 58, que hace esquina a la calle de Aguacate, propio para establecimiento; en la actualidad se halla ocupado por exposición de automóvil, en el mismo informarán.
24437 10 o

SE ALQUILA, EN $62, EL 2o. PISO DE la casa Empedrado, número 58, esquina a la de Aguacate, con 4 cuartos, comedor, baño, etc. y cocina de gas. Informarán en la misma y en Egido, 14. Quinta Balboa.
24436 10 o

SE ALQUILA, CORRALES, 54, ALTOS, $35 M. O., sala, saleta, 2 cuartos y otro más alto, cocina, baño, doble servicio, pisos mosaico, entrada independiente, escalera mármol. Llave botica esquina Revillagigedo. Calle B, número 87, altos, entre Línea y 11, Vedado. Teléfono F-4283.
24454 10 o

HAVANA COMISSION COMPANY, Mercaderes, 22 (altos). Habana Cuba.

Si usted necesita alquilar alguna casa en la Habana o en alguno de sus barrios la encontrará en seguida como y donde la desee llamando al A-9430 sin que usted se moleste le suministramos los datos que necesite sin cobrarle un centavos. Si usted desea vender una casa o finca avise al A-9430 que tenemos quien se la compre. Si usted necesita comprar casas o fincas, avísenos que tenemos muchas. Si usted quiere invertir o tomar dinero en hipoteca, venga a nuestra oficina o llame al A-9430, que será complacido. Propietario: inscriba su casa en esta Compañía que te la alquilará en seguida.

LEAN, PROPIETARIOS:

Necesitamos más de cuatrocientas casas de todos tamaños en la Habana y sus barrios, traigan notas de sus casas para alquilar a esta oficina y no tendrán casas vacías.
23715 10 o.

EN LA HERMOSA CASA, ACABADA de fabricar, se alquila el segundo piso, con siete habitaciones, todas con ventanas a la brisa, dos baños, y cuanto pueda exigir el confort moderno. Informarán: Palacio Iris, Zulueta, 33.
24466 10 o

SE ALQUILA LA PLANTA BAJA DE la moderna casa Chacón, 8, compuesta de sala, saleta, 4 cuartos, cocina y demás servicios sanitarios; la llave en Aguiar, 62, entre Chacón y Tejadillo.
24480 10 o

SE ALQUILAN LOS FRESCOS Y MOdernos altos de Gloria, 42, con cuatro cuartos, sala, comedor, instalación eléctrica, etc. La llave en Revillagigedo, 59. Teléfono A-4979.
24486 10 o.

AMARGURA, 38, SE ALQUILAN LOS altos, compuestos de cuatro habitaciones, sala, comedor, doble servicio y espléndido baño. Motor automático. Llave e informes en el primer piso.
24500 10 o.

SE ALQUILAN LOS HERMOSOS ALtos de O'Reilly, número 21, sala, saleta, cuatro grandes habitaciones, instalación eléctrica, propia para oficinas o para familia. La llave e informes en los bajos. 24495 11 o.

OBRAPIA, 63. SE ALQUILA EL 2o. PIso, derecha, compuesto de sala, saleta, cinco habitaciones, baño y demás servicios. Informes y llave en los bajos, almacén. 24358 10 o

SE ALQUILA UN HERMOSO LOCAL, en lugar céntrico, calle de San Ignacio, número 28, esquina a O'Reilly, sirve para todo lo que se quiera: comisionista, oficinas o cosa análoga, también se alquila un zaguán, propio para agencia de colocaciones, con un gran departamento corrido. Informes en los altos. Trato: Lawton, 8, Víbora. Teléfono A-2201. Señor Lebredo.
24355 9 o

EN $32, SE ALQUILAN LOS BAJOS de Belascoaín, 205, entre Lealtad y Escobar propios para establecimiento. Su dueño en Empedrado, 46, bajos.
24351 17 o

EN 45 PESOS SE ALQUILA LA CASA Concordia, 69, esquina a Perseverancia, sala, saleta, dos cuartos bajos y tres altos. La llave en la bodega del frente. Informan: Campanario, 164, bajos.
24344 13 o

SE DESEA ALQUILAR UNA BUENA casa, en Prado o Malecón, con contrato o sin él, si conviene, se compraría; informes y trato en Empedrado 5. Notaría del doctor Alvarado; de 9 a 11 y de 2 a 5.
24369 13 o

CASA AMUEBLADA

Se necesita una, bien situada, preferible en Prado o Malecón, que reuna todas las comodidades modernas, razón, 322. Hotel Sevilla.
24278-375 15 o

SE ALQUILAN LOS MODERNOS ALtos de San Miguel, número 192, con doble servicio, patio y traspatio y cuarto criados, en $50. Informan en Cristo número 17. Agua abundante, pluma sola.
24396 9 o.

El Departamento de Ahorros del Centro de Dependientes,

ofrece a sus depositantes fianzas para alquileres de casas por un procedimiento cómodo y gratuito. Prado y Trocadero; de 8 a 11 a. m. y de 1 a 5 y de 7 a 9 p. m. Teléfono A-5417.
C 614 IN. 1o. f.

SE ALQUILA

El principal derecha, de la espléndida casa San Pedro, número 24 y 26, muy propio para oficina, por su proximidad a todos los muelles y también para familia, por contar con todas las comodidades apetecibles. La llave e informes en San Pedro, número 6, José Bolado. Teléfono A-9619.
24252 12 n.

SE ALQUILA UNA HERMOSA CASA con armatostes y enseres, acabada de reedificar, todo a la moderna, en un pueblo que tiene vida propia, mucha caña y tabaco, a una hora por tranvía de la Habana; también se venden las existencias de una tienda de tejidos, en la misma, es gran negocio. Vista hace fe; también se admite un socio que tenga algún capital; para más informes. M. F. Pella. Teniente Rey, número 23.
24299 12 o

SE ALQUILAN LOS BAJOS DE VIRtudes, 43. Informes: peletería La Libertad. Manzana de Gómez.
24313 9 o

DESEO QUE ME CEDAN EL ARRENdamiento de una casa de inquilinato o alquilo una que esté desocupada. Informa señor Vázquez, Figuras, 94.
24294 12 o

SE ALQUILAN LOS BAJOS DE LA CAsa Hospital, número 44, frente al Parque Trillo, compuestos de sala, saleta, comedor, cuatro habitaciones, servicio sanitario completo y doble servicio. La llave en el número 50, Farmacia. Informes: Muralla, 35. Teléfono A-2608.
24339 14 o.

VIRTUDES, 143, ANTIGUO, SE ALQUIla un local, propio para establecimiento de poco giro; también se alquila para familia. Tratarán de su ajuste, Castillejos, 15-A, entre Salud y Jesús Peregrino.
24319 12 o.

ALQUILERES

Se alquila, en $90, el 2o. piso de los ventilados altos, San Ignacio, número 104, esquina a Luz.

En la misma casa, se alquila, en $45, los fresquísimos altos que tienen entrada por Luz.

También se alquilan los espaciosos bajos de San Ignacio, número 104, esquina a Luz, donde estuvo el depósito de Correos.
24178 2 n

CUBA, 104. SE ALQUILA, PROPIO PAra depósito o carpintería, se presta para casa. Se dan arreglados en precio. Informan en los altos.
24201 11 o

EN 45 PESOS, SE ALQUILA LA CASA Manrique, 3, sala, saleta, 4 cuartos bajos, uno alto. La llave en la bodega, esquina San Lázaro. Informan: Campanario, 164, bajos.
24343 13 o

SE ALQUILAN

en la calle de Neptuno, entre Marqués González y Oquendo, los altos de la casa número 214-Z, y los bajos de las casas números 212-Z, 214-Z y 216-Z; son frescos y espaciosos.

Se compone cada departamento de: sala, saleta, comedor, cuatro habitaciones, cuarto para criados, dos inodoros e instalación sanitaria moderna. Informan en Manrique, número 96, esquina a San José, perfumería de Planté.
C 4724 In. 3 s.

HERMOSA CASA SE ALQUILA

Cuba, 89, esquina a Luz, segundo piso, sala, saleta, comedor, cinco grandes cuartos, doble servicio sanitario, en 350 mensuales. Para informes: R. García y Ca., Muralla, 14. Teléfono A-2803.
23585 11 oc

SE ALQUILAN LOS ESPACIOSOS Y ventilados altos de la casa Monte, número 149, compuestos de sala, saleta, comedor y cinco hermosas habitaciones, con servicio sanitario de lo más moderno. La llave en los bajos. Informan: Casteleiro, Vizoso y Cía. Lamaparilla, número 4. Teléfono A-6108.
23506 10 oc.

INQUISIDOR, 37, BAJOS, entre Luz y Acosta, se alquila, propios para fonda o café, por reunir todos los requisitos que exige la Sanidad, también puede servir para cualquier otro negocio. Informan en Oficios, 88, bajos, almacén de M. Muñoz.
23260 12 oc.

OFICIOS, 88-A

Se alquila, la parte delantera, con entrada independiente, de este hermoso piso principal, frente a la Alameda de Paula, propio para oficinas, comisionistas, o corta familia sin niños. Informan: en los bajos.
23259 12 oc

PLAZA DE SAN FRANCISCO, FRENte a la casa Correos, se alquila un piso compuesto de sala, cuatro cuartos, toilette completa. Entrada y agua independientes. También sirve para una gran oficina por ser todas las habitaciones claras y ventiladas.
23905-06 10 o.

SE ALQUILAN LOS ALTOS DE AGUIla, 259, entre Gloria y Apodaca, con sala, comedor, dos cuartos y uno en la azotea. Todo moderno. La llave en la bodega. Su dueño: San Miguel, 14. Precio: 30 pesos. 23865 9 o.

VEDADO

SE ALQUILAN LOS ALTOS DE CALZAda, 134, con sala, comedor, tres cuartos, galería, doble servicio, gran terraza, etc. Puede verse a todas horas. Informan en 12, número 72, bajos, entre Calzada y Línea.
24514 15 n.

VEDADO. SE ALQUILA CALLE E o Baños, 189, una casita en 22 pesos. Informan: tienda ropa o Santa Clara, 9. Y en ésta se expende vino puro sin encabezar. 24559 15 o.

SE ALQUILA EL COMODO CHALET DE C, esquina la Vedado, de alto y bajo, con doble servicio sanitario y baños. Informarán de su precio, 19, entre 6 y 8. Teléfono F-4446.
24358 12 o.

¡¡MUEREN TODAS!!

Señoras y Caballeros, no permitan cucarachas en sus casas: por 40 CENTAVOS estarán libres de estos dañinos insectos.

Insecticidas garantizados con $1.000-00: Mata chinches, 40 centavos, lata.
Mata ratas, 40 centavos, lata.
Mata hormigas, 40 centavos, lata.
Mata garrapatas, 40 centavos, lata.
Mata cucarachas, 40 centavos, lata.

De venta, por:

Sarrá, Johnson, Taquechel, doctor Padrón, Sierra y Ca., Plaza del Vapor y Galiano, 89; Ferretería "La Estrella." Exijan la marca.

"$1,000-00 de garantía."

VEDADO: EN LINEA, NUEVE, ESquina a Seis, se alquila el Chalet Villa Susana. Teléfono F-1187.
24418 11 o.

SE ALQUILA UN LUJOSO CHALET de dos pisos, con lavabos de agua corriente en todas las habitaciones, cielo raso, agua caliente, diez y ocho habitaciones, cuatro lujosos baños, etcétera, propio para clínica, hotelito o dos numerosas familias. En una loma con hermosa vista del río Almendares. Precio módico. Calle 13 y 26. Teléfono F-4494.
24458 21 o

SE ALQUILA LA CASA CALLE Y, ENtre 9 y 11, del Vedado. Informes: su dueño, al lado, número 5, con todas las comodidades.
23940 8 o

SE ALQUILA LA HERMOSA CASA DE Pasaje Crecherie, número 42, Vedado, en 5 centenes, con tres cuartos, sala, saleta, comedor, patio hermoso, jardín, a media cuadra del tranvía. Es baratísima. Informes: 23 y 8, bodega. Su dueño: 3a. y 3, bodega. La Dehesa, Reparto Barlow. 24389 15 o

VEDADO. SE ALQUILA, EN EL VEdado, calle 5a. número 36, esquina a Baños, una buena casa, con siete cuartos, sala, recibidor, saleta de comer, dos baños, cocina y repostería. Precio $75.00. Las llaves al lado. Informes: Prado 111. Teléfono A-1544.
24360 13 o

BUEN RETIRO: SE ALQUILA

El hermoso chalet, recién construido situado en la calle de Parque, esquina a Panorama, dotado de todas las comodidades para familia de gusto. La llave e informes: San Pedro, número 6. Sabana. Cosme Blanco Herrera. Teléfono A-9619.
24251 12 o.

LOMA DEL VEDADO, CALLE 15, NUmero 253 entre E y F. Casa moderna, hermosa sala y comedor; 5 cuartos; dos baños; cocina; electricidad, gas, timbres. Otra más pequeña. Calle 17. Informes: F, 148, entre 15 y 17.
24187 11 o

ESQUINA PARA ESTABLECIMIENTO: se alquila en proporción la espléndida esquina de 2 y 35, Vedado, acabada de fabricar, propia para bodega u otro establecimiento análogo. Informa el encargado del solar contiguo, José González.
24119 10 o

JESUS DEL MONTE, VIBORA Y LUYANO

SE ALQUILAN LOS ALTOS DE LA CAsa calle Rodríguez, esquina a Fomento, a una cuadra de la Calzada y cerca del Puente de Agua Dulce, con cuatro cuartos, sala y comedor: es casa moderna, son muy frescos y tienen magnífica vista, en 25 pesos, las llaves e informan en la bodega. Para más informes en Infanta, 42, antiguo. Teléfono A-8301, café.
24525 17 o.

VIBORA, LOMA DEL MAZO, SE ALquila la casa Villa Luisa, calle de San Patrocinio y Revolución, a una cuadra del parquecito, gana 60 pesos, en el fondo la llave.
24462 1 0o

EN LO MEJOR DE LA VIBORA, LOma del Mazo, calle O'Farrill, se alquilan los bajos del número 49, muy baratos, juntos o por accesorias, con patio y servicios sanitarios. La llave en la cuartería al fondo. Su dueño: Luyanó, 22. Teléfono I-2598.
24327 12 o.

SE ALQUILAN LOS MODERNOS ALtos, de esquina, Jesús del Monte, 546. Con sala, saleta, cinco cuartos, gas y electricidad. Precio: 55 pesos. Informan enfrente. Teléfono A-1291.
24190 9 o

VIBORA: A UNA CUADRA DE LA Calzada, se alquila en $30 la casa Josefina, 14, sala, comedor, 3 cuartos, saleta, patio y traspatio. La llave al lado. Informes: Salud, 34. Teléfono A-5418.
24023 12 o.

CERRO

SE ALQUILA UNA CASA, NUEVA, CRUZ del Padre, esquina a Calzada del Cerro, con dos ventanas, gran sala, tres grandes cuartos, comedor, servicio de azotea, gana $24. Informan: Teléfono F-1639.
24518 15 o.

SE ALQUILAN UNOS HERMOSOS BAjos, de construcción moderna, en el mejor punto del Cerro. Domínguez esquina a la Calzada. Informan en el Café. Teléfono A-8043.
24345 20 o

SE ALQUILAN LAS CASAS CALLE DE San Salvador, número 13 y 17, propias para cualquier industria, por su capacidad, la número 13, tiene horno en condiciones para panadería o dulcería. Informan en el número 21, al fondo, por San Cristóbal, Manuel Suárez.
24010 10 o.

GUANABACOA, REGLA Y CASA BLANCA

EN GUANABACOA, SE ALQUILA LA bonita y cómoda casa, con piso de mosaico, instalación sanitaria, Corral Falso, 141; la llave en la tabaquería de Ramón Cid, Versalle y Maceo. Su dueño: Damas, 32, Habana.
24377 9 o

MARIANAO, CEIBA, COLUMBIA Y POGOLOTTI

REPARTO BUENA VISTA. PASAJE A y 5. Se alquila la esquina, de mampostería, con buena barriada para establecimiento. Dirección por los carros del Vedado, paradero La Ceiba; a las tres cuadras. Domínguez.
24577 22 o.

VARIOS

SE ALQUILAN DOS FINCAS EN EXplotación, cerca de la Habana y bien situadas, con todo lo existente en ellas, dividida en cuartones, vaquería, gran cría de puercos, aves, ganado vacuno, de lana, caballar y mular, carros, aperos de labranzas, gran palomar, guayabales, corrales para cerdos, fértiles aguadas y buen potrero. Informan: Obispo, 14, sombrerería. Solicito un hombre práctico para todo. Y.
24350 13 o

ESTABLO DE BURRAS

Decano de los de la isla. Amargura, 86. Teléfono A-3540. Sucursales: Víbora y Cerro: Monte, número 240. Puente de Chávez. Tel. A-4854. Vedado: Baños y Once. Ganado todo del país y seleccionado. Precios más baratos que nadie. Servicio a domicilio y en los establos, a todas horas. Se alquilan y venden burras paridas. Sírvase dar los avisos llamando al A-4854.
24104 31 o

RINCON. SE ALQUILA UNA CASA, PARA establecimiento, de mampostería, en el punto más céntrico de esta localidad. Informarán: café "El Paradero."
24057 10 o

RINA y anúnciese en el DIARIO DE Suscríbase al DIARIO DE LA MA- LA MARINA.

Habitaciones

HABANA

GRAN CASA DE HUESPEDES. PRADO, 113. Habiéndose hecho las grandes reformas, esta casa cuenta con espléndidos departamentos, a la calle e interior, a precios económicos.
24630 12 o.

EN MURALLA, 51, ALTOS, SE ALQUILA un departamento de comedor y cuarto, muy bueno, con servicio de baño y demás, independiente, en la azotea y un cuarto muy bueno con o sin muebles para dos caballeros, comisionistas o que trabajen en el Banco o matrimonio de moralidad. Casa tranquila.
24576 11 o.

UNA CORTA FAMILIA, QUE TIENE un departamento moderno, desea alquilar una o dos habitaciones a señora sola o caballero educado y formal. Se habla español, inglés, francés e italiano. Corrales, número 2, letra, A. Teléfono A-7494, primer piso izquierda.
24511 11 o.

HABITACIONES ALTAS, CON MUEBLES y servicio o sin ellos, de $8 a $30. Por día desde sesenta centavos. Comida mes $15; día, 60 centavos. Aguiar, 72, altos.
24557 11 o.

HOTEL "COSMOPOLITA"
HUESPEDES

Esta recomendada casa cuenta con magníficas habitaciones y departamentos, todos con balcón a la calle. Hospedaje sumamente módico. Precios especiales por meses y para familias. Visiten la casa: Muralla, 18½, esquina a Habana.
24100 31 o

GRAN HOTEL "AMERICA"
Industria, 160, esq. a Barcelona

Con cien habitaciones, cada una con su baño de agua caliente, luz, timbre y elevador eléctrico. Precio sin comida, desde un peso por persona, y con comida, desde dos pesos. Para familia y por meses, precios convencionales. Teléfono A-2998.
24099 31 o

HOTEL DE FRANCIA

Teniente Rey, número 15. Bajo la misma dirección desde hace 32 años. Habitaciones amuebladas, con o sin comida, ésta se sirve sin horas fijas. Electricidad, timbres, duchas, teléfono. Casa recomendada por varios consulados. Precios módicos. 24464 14 o

GLORIA, 117, MUY HIGIENICAS HABITACIONES para hombres solos, $6.50 y para familia con cocina en cada habitación, $9.00. Informan: Oficios, 88-B, altos. 24463 21 o

EN LA NEW YORK, AMISTAD, 61, se alquilan habitaciones amuebladas, dos 10 pesos, hasta 30, y se admiten abonados a la mesa. Teléfono A-5621.
24476 16 o

CASA BIARRITZ

Industria, 124, esquina San Rafael. Habitaciones muy frescas, se alquilan con todo servicio a precios módicos. Esmerado trato. Estricta moralidad. Se admiten abonados a la mesa a 15 pesos al mes.
24449 5 n

EN CASA NUEVA, DE TODA MORALIDAD, se alquila una espléndida habitación exterior e interiores, frescas y ventiladas. Escobar, 144, casi esquina a Salud. 24371 9 o

DE A. VILLANUEVA
San Lázaro y Belascoaín

Todas las habitaciones con baño privado, agua caliente, teléfono y elevador, día y noche. Teléfono A-6393.
24589 31 o.

SE ALQUILAN HABITACIONES REGIAS, frescas, baratas, con o sin gabinetes y balcones a la calle, a hombres solos, oficinas y matrimonios sin niños. Se da luz, lavabo y limpieza del piso, etc. Obrapía, 94, 96 y 98, a una cuadra del Parque. Informa el Portero. Tel. A-9828.
23461 25 oc

HOTEL "ROMA"

Este hermoso y antiguo edificio ha sido completamente reformado. Hay en él departamentos con baños y demás servicios privados; todas las habitaciones tienen lavabo de agua corriente.

Su propietario, Joaquín Socarrás, ofrece precios módicos a las familias estables como en sus otras casas Hotel Quinta Avenida y Prado, 101.

Se alquilan departamentos para comercio en la planta baja..
TELEFONO A-9268.

HOTEL LOUVRE
SAN RAFAEL Y CONSULADO

Habiéndose reformado y cambiado de dueños este magnífico y acreditado Hotel, tanto aquí como en el extranjero, ofrece para familias estables y turistas, espléndidos departamentos con servicios privados y todos los adelantos modernos, una excelente comida; también se sirve a la carta. Teléfono A-4434.
23613 11 oc

GALIANO, 75, ESQUINA A SAN MIGUEL, habitaciones y departamentos con toda asistencia, todos con vista a la calle, comida inmejorable. Teléfono A-5004. Se cambian referencias.
24425 11 o.

EN LA CALLE ZULUETA, 32-A, SE ALQUILAN hermosas habitaciones, muy frescas; las hay de 6 pesos en adelante. Hay abundancia de agua. En las mismas condiciones Amistad, 62 y San Miguel, 120. 22358 14 oc

OBRAPIA, NUMERO 14, ESQUINA A Mercaderes, se alquilan habitaciones a precios módicos.
24061 10 o

EN PRADO Y GENIOS, ALTOS DEL café Salón Bonachea, se alquilan habitaciones frescas y con vista al Prado. Informan en el Café.
24080 10 o

CASAS PARA FAMILIAS. UNA HABITACIÓN con balcón, $10; Amistad, 90; Monte, 177, $10; otra $12, Monte, 130; tres $20. Figuras, 50, dos $14; Monte, 38, $9; Monte, 105, $8; otra $7.50.
24079 12 o

HABITACIONES: SE ALQUILAN A personas honorables y cumplidoras, habitaciones a cuatro y medio y cinco pesos al mes. Calle 35 entre 2 y 4, Vedado. Encargado José González.
24117 10 o

A PERSONAS DE MORALIDAD, SE alquilan amplias, frescas, higiénicas y baratas habitaciones de altos y bajos, en Figuras, 94, entre Vives y Esperanza. Hay luz en el patio toda la noche y se da llavín.
24292-93 12 o

EN REINA, 14 Y 49, SE ALQUILAN DEPARTAMENTOS, con vista a la calle; hay cuartos de $6 en adelante. Se desean personas de moralidad.
22355 14 oc

VILLEGAS, 58, ENTRE OBISPO Y Obrapía, se alquila, en precio económico, una habitación magnífica, con vista a la calle. Servicio esmerado y agua corriente, caliente y fría, es casa moral; para informes, hablen con el señor que está en la puerta. Teléfono A-6878.
22272 9 o.

VEDADO

EN CASA DE FAMILIA DISTINGUIDA, se alquilan unas ventiladas habitaciones a caballeros honorables, con o sin comida, o a matrimonios sin niños. Servicio esmerado. Baño. Terraza. Alumbrado eléctrico. Comida fina. A una cuadra de la línea. Teléfono F-4320.
24296 10 o

PERSONAS DE IGNORADO PARADERO

SE DESEA SABER EL PARADERO DE Benjamín Muñiz, de los Pilares, Oviedo, para asuntos de familia. Diríjanse a E. Estebanez, Apartado 26, Sagua la Grande.
24444-46 10 o

JOAQUIN BALAGUER, DESEA SABER el paradero de la señora Angela Balaguer, natural de Valencia. Quien sepa de ella, puede dirigirse a Maloja, 31.
24356 9 o

SolicitudeS

Se necesitan

CRIADAS DE MANO Y MANEJADORAS

SE BUSCA, PARA LOS QUEHACERES de la casa, como criadas, una señora, hontrada y trabajadora con su hija de 12 a 14 años. Buen sueldo y buen trato. Es familia extranjera y no hay niños. Presentarse por la mañana. Víbora. Calle O'Farrill, 34; Esquina a Antonio Saco.
24629 12 o.

CRIADA DE MANO: EN JESUS MARÍA, 31, altos, se solicita una buena criada de mano.
24628 12 o.

SE SOLICITA UNA CRIADA BLANCA, que sepa cumplir con su obligación. Sueldo: $15 y ropa limpia. San José, 97-B, altos. 24632 12 o.

SE SOLICITA UNA CRIADA, FORMAL, blanca o de color, para el servicio de corta familia. Que no duerma en el acomodo, sueldo 12 pesos. Aguiar, 7, departamento, número 4.
24510 11 o.

SE SOLICITA UNA CRIADA DE MANO, para la limpieza de unas habitaciones y cocinar para una señora, ha de dormir en ésta y traer buenas referencias. Cerro, 552, esquina a Peñón.
24515 11 o.

SE SOLICITA UNA CRIADA DE MANO, en la calle 19, número 119, esquina a L, Vedado. Venga por la tarde de una a tres. 24562 11 o.

SE SOLICITA UNA CRIADA DE MANO, que sepa trabajar, en San Lázaro, 97. Sueldo convencional.
24423 10 o.

SE SOLICITA UNA MUCHACHA, FORMAL, sueldo 8 a 10 pesos y ropa limpia. Corrales, 2-A, 2o., piso.
24408 10 o.

SE SOLICITA UNA MANEJADORA PARA un niño de trece meses, en la calle 19, número 119, esquina a L, Vedado. Venga de una a tres de la tarde.
24563 11 o.

VEDADO, BAÑOS, 246, SE SOLICITA una manejadora y una criada de mano. 24441 10 o

EN EL VEDADO, CALLE 85 Y 4 SE SOLICITAN una criada de comedor y una cocinera, ambas que sean limpias y sepan su oficio y traigan referencias.
24439 11 o

CRIADA DE MANO, SE SOLICITA UNA que ayude con un niño. Sueldo 20 pesos y ropa limpia. Se prefiere no sea muy joven. Informan: Mangos, 52, Jesús del Monte.
24453 10 o

EN SOL, 79, SE SOLICITA UNA CRIADA, blanca, peninsular, para limpieza de cuartos y coser; que traiga recomendaciones.
24485 10 o.

SE SOLICITA UNA SEÑORA, BLANCA, de mediana edad, para atender a los quehaceres de una pequeña casa. Para más informes: Calle 10, número 218, entre 21 y 23. Vedado.
24484 10 o.

SE SOLICITAN DOS CRIADAS, QUE duerman en la colocación, que tengan referencias, que sean madre e hija, una para cocinera. B, número 15, entre 9 y 11. Teléfono F-4197.
24353 9 o

CRIADA DE MANO PENINSULAR, SE necesita en San Miguel, número 210, altos, entre Belascoaín y Lucena. Sueldo: $17 Cy. y ropa limpia.
24372 9 o

SE SOLICITA UNA JOVEN, FINA, QUE sepa coser, para manejadora. Calle 15, número 250, entre E y F.
24492 10 o.

SE SOLICITA UNA JOVEN, PENINSULAR, para criada de mano y que entienda de cocina, para corta familia. Habana, 160, bajos.
24362 9 o

SE SOLICITA UNA BUENA CRIADA de mano, que sepa desempeñar bien su obligación, sea formal y tenga referencias. En Monte, 15, altos del almacén de tabaco.
24384 9 o

SE SOLICITA UNA CRIADA, QUE SEPA zurcir bien, leer y escribir y tenga buenas recomendaciones. Neptuno, 22, altos. 24383 9 o

SE SOLICITA UNA BUENA CRIADA de mano, acostumbrada a servir y con referencias. Buen sueldo. Belascoaín, 28, altos, entre San Miguel y San Rafael.
24385 9 o

EN COMPOSTELA, NUMERO 154, ALTOS, se solicita una criada para los quehaceres de la casa; se prefiere recién llegada de la Península y que duerma en la colocación.
24405 9 o.

CRIADOS DE MANOS

CRIADO DE MANO, QUE SEPA BIEN su obligación y tenga recomendación de casas en que haya trabajado, puede presentarse en Villa Campa, Línea y D, Vedado. Sueldo de veinte a veinticinco pesos.
24412 10 o.

NECESITO UN PRIMER CRIADO DE mano. Sueldo: 30 pesos; otro para segundo; dos buenas criadas, 20 pesos y ropa limpia. Habana, 114. Informarán. Y dos muchachos.
24398 9 o.

COCINERAS

SE SOLICITA UNA COCINERA, EN CASA comercial, para diez personas y sepa su obligación :no s repara en sueldo, no hará plaza, ni dormirá en la colocación. J. Vidal, Mercaderes, número 41, altos.
24512 13 o.

SE SOLICITA
para muy corta familia una cocinera que sepa cocinar. Sueldo: 20 pesos. Calzada del Monte, número 412.
24496-97 10 o.

SE SOLICITA UNA COCINERA Y UNA criada de mano, aunque no duerma en la colocación, suedo $15 cada una. Luz, número 1½, Víbora.
24535 11 o.

SE SOLICITA UNA BUENA COCINERA. Sueldo: 15 pesos. Cerro 432.
24597 11 o.

COCINERA. SE SOLICITA UNA QUE sepa criolla y americana y sepa repostería. Se le dan 22 pesos si acredita saber bien el oficio. Trocadero, 55, esquina a Crespo.
24555 11 o.

SE SOLICITA UNA COCINERA, QUE sepa cocinar a la criolla, en San Nicolás, número 213, altos.
24432 20 .o

SE NECESITA UNA COCINERA JOVEN, blanca y que conozca su oficio. Sueldo 16 pesos, para tratar desde las 10, en Villegas, 60, altos.
24452 10 o

SE SOLICITA UNA COCINERA, QUE sepa cumplir con su obligación. Obispo, 121, altos.
24361 9 o

SE SOLICITA UN MATRIMONIO, QUE sean vascongados; ella de cocinera y él de ayudante; puede ser también hijo o sobrino. Sueldo a los dos: $45, casa, comida y ropa limpia. Informan: Villaverde y Ca. O'Reilly, 32.
24488 10 o.

SE SOLICITA UNA COCINERA, PENINSULAR, que sea aseada y sepa cocinar. Tiene que ayudar en la limpieza. Es para el Vedado. Sueldo: $20 y carros pagos. Informan: Maloja y Oquendo, al lado de la bodega, por Oquendo.
24482 10 o.

SE SOLICITA UNA CRIADA, PARA cocinar y ayudar a la limpieza. Corta familia, sueldo cuatro centenes. Informan: Mercado de Tacón, número 36, librería.
24363 10 o

PARA UN MATRIMONIO SE NECESITA una muchacha que sepa cocinar bien y desempeñar los quehaceres de la casa; que traiga informes. Sueldo: $20. Monte, número 85.
24392 9 o.

PARA MONSERRATE, 137, SE NECESITAN una criada y cocinera. Sueldos: $20, y en la misma casa desea un señor 50 hombres a $1.60 para trabajar en la Habana. 24403 9 o.

SE SOLICITA UNA PENINSULAR PARA cocinar y limpiar a corta familia, si no sabe cocinar bien que no se presente. Sueldo: $20 y ropa limpia. Calle C, entre 19 y 21, número 193. Vedado.
9 o.

SE SOLICITA UNA BUENA COCINERA, que sepa cocinar a la española, a la francesa y criolla, si no es muy buena y muy limpia que no se presente. Se da buen sueldo. Línea, entre J y K, casa de altos, Vedado; para la misma un muchacho, formal, solamente para limpieza de un automóvil, se necesita solo un par de horas por la mañana.
24162 9 o

VARIOS

SE SOLICITA UN MUCHACHO, PARA aprendiz de óptico. American Opticians. O'Reilly, 102.
24627 12 o.

SE SOLICITA UN BUEN TENEDOR DE libros, que tenga buenas referencias de las casas en que haya trabajado anteriormente. Solamente serán atendidas las solicitudes dirigidas por escrito al Apartado número 654.
24622 12 o.

SE SOLICITA SOCIO CON $500 PARA separar a otro, o se vende el negocio. Vende diario 45 pesos. Se deja a prueba, y deja el 40 por 100. Informes: Neptuno, 126, puesto; de 10 a 11.
24579 21 o.

Se solicita un piloto examinado, para viajes cortos de travesía en velero de 200 toneladas con motor. Para informes dirigirse al señor Eusebio Ortiz Torres, Oficios, número 48.
C-6079 4 d. 9.

SE SOLICITA UN TENEDOR DE LIBROS de pocas pretensiones. Mucho trabajo y quien lo garantice. Garage El Laberinto. Concordia, 182. Carneado.
24540 11 o

¡PANADEROS!

Necesitamos para Ingenio americano $60, casa y viaje pago cada uno. También un cocinero para Ingenio americano, que entienda de pastelería, $45, viaje pago. Informes: The Beers Agency. O'Reilly, 9½, altos; agencia seria.

C 5959 3d-8

FARMACEUTICO: SE SOLICITA UNO sin familia. Dirigirse por escrito a E. Santos. Lugareño, 79, Camagüey.
24509 13 o.

ESPECIALIDAD EN PRODUCTOS INDUSTRIALES Y PINTURAS CARAS

SUPERIOR CALIDAD

THOMAS F. TURULL
IMPORTADOR DE PRODUCTOS QUIMICOS Y DESINFECTANTES

MURALLA, 2 Y 4
HABANA. TEL. A-7751

SE SOLICITA UN HOMBRE, QUE DISPONGA de $375, para un negocio que deja $4 diarios, seguros; se da a prueba. En Monserrate, 75, informan.
24503 11 o.

PARA UNA FINCA. SE NECESITA UN hombre de mediana edad, que entienda de horticultura, flaricultura y cuidar aves. Si tiene buenas recomendaciones. Será informado en Muralla, 83. Habana.
24604 13 o.

TAQUIGRAFO CASTELLANO. SE NECESITA uno para importante casa de comercio, prefiriendo haya trabajado en correspondencia comercial. Diríjase con referencias y aspiraciones a Ramiro Martínez. Apartado 496. Habana.
24569 11 o.

CARPINTEROS PARA INGENIO AMERICANO

Necesito 10 carpinteros, ganando $2.50, viaje pago. Un cocinero, $45. Informan: The Beers Agency. Agencia seria.

C 5960 3d-8

VENDEDORES PRACTICOS. SE SOLICITAN para venta en bodegas de artículos de muchísimo consumo. Informes en Revillagigedo, 113. Teléfono A6021; de 11 a 2
24566 11 o.

SE NECESITA UN BUEN CAMARERO, que esté práctico en limpieza de habitaciones y que sea honrado. Prado, 117, Chicago. 24472 10 o

¡ZAPATEROS!

Se necesitan para obra doble o con cerco, y para obra sencilla o suela simple, los dobles de hombres se pagan a $6, los sencillos según la clase. El trabajo es seguido si el operario es aceptable. Escriba a Vicente Ferrandiz, Apartado, 223, Manzanillo. El trabajo es clavado.
24427 11 o.

DEPENDIENTE DE FARMACIA. SE solicita un segundo dependiente para una farmacia del interior. Informes: DROGUERIA SARRA.
24477 14 o

SE SOLICITA UN HOMBRE QUE TENGA familia para encargarse de una casa, en el campo, que sepa cortar yerba, dándole la mitad de siembra y animales y $1 diario. Informan: Villaverde y Ca. O' Reilly, 32. 24489 10 o.

TRABAJADORES DE CAMPO

En las fincas de Federico Báscuas, kilómetro 26, en la carretera de la Habana a Güines, poblado de Jamaica, se solicitan 150 trabajadores. Se abona $1-50, diario.

ATENCION

Se solicita socio con poco dinero para un negocio que está en marcha y se puede extender más el negocio. Deja diario 8 pesos. Informes: Obispo y San Ignacio, bodega. Evaristo; de 8 a 11.
24404 9 o.

SE NECESITA UN SOCIO PARA AMPLIAR un negocio de fonda, que disponga de 200 pesos. Informan en Salud, número 3, bajos.
24346 9 o

DE BOTICA. SE SOLICITA UN SEGUNDO dependiente y un aprendiz adelantado, tienen que traer referencias. Farmacia del doctor Saavedra .Vedado. 9a. número 130.
24356 9 o

Se solicitan buenas oficialas y aprendizas de vestidos. Villegas, 77, altos.
24381 9 o

SE SOLICITA UNA INTITUTRIZ, PARA darles instrucción de español y piano a 4 niños. Vive en la casa. Vedado, calle 4 número 30, esquina 15.
23488 9 o

NECESITO OCHOCIENTOS TRABAJADORES para la gran vía ferrocarril en Camagüey. Jornal, $1.50 en adelante; viajes pagados. También carpinteros y un segundo dependiente farmacia. Habana, 114.
24397 9 o.

MINEROS, ESCOMBREROS,

Mecánicos y Carpinteros, se necesitan para las Minas de "Matahambre." Diríjase a Consulado, número 57.

MODISTA. NECESITO APRENDIZAS adelantadas; en Rayo, 34, por Dragones, altos. 24125 10 o.

BUEN NEGOCIO. SE ADMITE UN SOCIO o se vende una joyería, con útiles para trabajos del ramo; está situada en lo mejor de esta capital y cuenta con buen crédito. Informa: Alfredo Artís, Obrapía, número 96, cuarto número 9, de 6 a 8 de la noche.
24052 10 o

AGENTES INTELIGENTES Y ACTIVOS, para negocio bien retribuído. Sin esfuerzo, pueden sacar doce pesos semanales. J. I. Arias. Cuba, 31; de 2 a 5.
22830 16 oc

AGENCIAS DE COLOCACIONES

VILLAVERDE Y CA.

Gran Agencia de Colocaciones. O'Reilly, 32. Teléfono A-2348. Si quiere usted tener un buen cocinero de casa particular, hotel, fonda o establecimiento, o camareros, criados, dependientes, ayudantes, fregadores, repartidores, aprendices, etc., que sepan su obligación, llame al teléfono de esta antigua y acreditada casa, que se los facilitarán con buenas referencias. Se mandan a todos los pueblos de la Isla y trabajadores para el campo.
23957 31 o

ROQUE GALLEGO

Facilito grandes cuadrillas de trabajadores, y en 15 minutos y con recomendaciones facilito criados, camareros, cocineros, porteros, chauffeurs, ayudantes y toda clase de dependientes. También con certificados, crianderas, criadas, camareras, manejadoras, cocineras, costureras y lavanderas. Agencia de Colocaciones "La América." Luz, 91. Teléfono A-2404. Roque Gallego.
24596 31 o.

THE BEERS AGENCY
Miguel Tarrasó

Gran agencia de colocaciones. Cuba, 37, altos. Departamento 15. Teléfonos A-6875 y A-3070. Si usted quiere tener excelente cocinero para su casa particular, hotel, fonda, establecimiento, o criados, camareros, dependiete, ayudantes, apredices, que cumplan con su obligación, avise al teléfono de esta acreditada casa, se los facilitará con buenas referencias y los manda a todos los pueblos de la Isla.
C 5720 31d 1o. o

Se ofrecen

CRIADAS DE MANO Y MANEJADORAS

DESEA COLOCARSE UNA JOVEN, CASTELLANA, de criada de mano o de cuartos, entiende algo de calar. Informan: calle del Río, número 7. La Lisa.
24537 12 o.

UNA JOVEN, PENINSULAR, DESEA colocarse, en casa de moralidad, de criada de mano. Tiene referencias buenas. Informan: Luz, 48.
24623 12 o.

SE DESEA COLOCAR UNA MUCHACHA, peninsular, criada o manejadora. Prefiere familia americana; no tiene inconveniente de salir de la ciudad o viajar. Para informes: Villegas, 105. Habitación 14.
24631 12 o.

UNA JOVEN, PENINSULAR, DESEA colocarse en casa de moralidad, para criada de mano o para acompañar señoras o señoritas; tiene buenas referencias. Informan: Monte, 35, altos.
24545 11 o

UNA PENINSULAR, RECIEN LLEGADA, desea colocarse de criada de mano o manejadora, hay quien responda por ella. Informan: San Miguel, número 224.
24536 11 o.

UNA JOVEN, PENINSULAR, DESEA colocarse, en casa de moralidad, de criada de mano o manejadora. Tiene referencias buenas. Informan: Muralla, letraB, entre Oficios y San Pedro. La Primera de la Machina.
24607 11 o.

SE DESEA COLOCAR UNA SEÑORA, española, de mediana edad, para manejadora; tiene referencias y no admite tarjetas. Informan en Crespo, 15, bajos.
24570 11 o.

UNA MUCHACHA, ESPAÑOLA, DESEA colocarse de criada de mano o manejadora o para cuartos; tiene referencias. Informes: Inquisidor, 24, puesto de frutas. Habana.
24568 11 o.

UNA JOVENCITA, DE 13 AÑOS DE edad, desea colocarse de manejadora o para ayudar a los quehaceres. Tiene referencias. Informan: Pocito, 58.
24406 10 o.

UNA PENINSULAR, DESEA COLOCARSE de criada de mano o manejadora; sabe cumplir con su obligación y tiene referencias. Informan: Campanario, 4, bajos.
24431 10 o.

SE DESEA COLOCAR UNA PENINSULAR de criada de mano o manejadora; sabe cumplir con su obligación. Informan: Gloria, 120, carnicería.
24442 10 o

UNA JOVEN, PENINSULAR, DESEA colocarse, en casa de moralidad, de criada de mano o manejadora. Tiene referencias buenas. Informan: San Ignacio, 16. 24456 10 o

UN MATRIMONIO, ISLEÑO, SIN NIÑOS, tienen referencias; ella para criada o cocinera, él para criado o portero, u otro trabajo que sea propio. Informan: Inquisidor, 24. Puesto de frutas. Habana.
24459 10 o

DESEA COLOCARSE UNA JOVEN, RECIÉN llegada de España, madrileña, de doncella, sabe cumplir con su obligación. Informarán: San Pedro, número 22. Hotel Universo. Habana.
24461 10 o

DESEA COLOCARSE UNA CRIADA, castellana, peninsular, de criada de mano o para sacar un niño a pasear. Informa: calle Cuba, número 1, esquina Chacón, vidriera.
24474 10 o

SE DESEA COLOCAR UNA MUCHACHA de manejadora, maneja un niño que tenga de tres años para arriba o de criada de mano, no se admiten tarjetas; tiene referencias; la dirección: Corrales, 3. 24357 9 o

CRIADAS PARA LIMPIAR HABITACIONES O COSER

PERSONA SERIA, BUENA COSTURERA y buenos informes, desea casa estable. Lamparilla, número 20. habitación, número 10.
24551 11 o

UNA JOVEN, DESEA ENCONTRAR una casa de moralidad, para limpieza de habitaciones y coser, corta y cose a mano y a máquina. Aguiar, 42.
24417 10 o.

UNA ESPAÑOLA, DESEA COLOCARSE para coser toda clase de costura, no importa limpiar una o dos habitaciones, también borda en máquina. Tiene inmejorables referencias. Teniente Rey, 59.
24473 14 o

SE DESEA COLOCAR UNA JOVEN, ESPAÑOLA, para limpieza de cuartos y ayudar a coser. San Pedro, número 6. María Rivero.
24354 9 o

UNA JOVEN, PENINSULAR, DESEA colocarse para limpieza de habitaciones; sabe coser; tiene muy buenas referencias; desea ganar cuatro monedas. Informan: calle 7a., número 133; entre 12 y 14, Vedado. Desea casa de moralidad. 24368 9 o

DESEAN COLOCARSE DOS MUCHACHAS, peninsulares; una de criada de cuartos o manejadora y la otra para criada de mano o para matrimonio solo. Informan en Someruelos, 10.
24364 9 o

SE DESEA COLOCAR UNA JOVEN, peninsular, sabe coser y cortar por figurín; tiene buenas referencias. Teléfono F-3568.
24047 10 o

CRIADOS DE MANO

SE OFRECE UN BUEN CRIADO DE MANO, con referencias de las casas donde ha servido. Informan: Reina, 85. Teléfono A-3684.
24527 11 o.

SE DESEA COLOCAR UN PENINSULAR, de criado de mano, en casa de moralidad. Sabe cumplir con su obligación. Tiene buenas referencias. Gana 25 pesos y ropa limpia. Informan: Línea y 4, bodega. Teléfono F1772; de 7 a 12.
24603 11 o.

ATENCION: SE OFRECE UN MUCHACHO, de criado de mano, no tiene inconveniente de salir para el extranjero. Tiene buenas recomendaciones. Teléfono A-8633. 24467 10 o

UN BUEN CRIADO DESEA COLOCARSE en casa particular, sabe servir muy bien la mesa y con buenas recomendaciones. Informan: O'Reilly, número 72. 24475 10 o

COCINERAS

DESEA COLOCARSE UNA PENINSULAR, de cocinera y repostera; lleva tiempo en el país; cocina a la criolla y española. Informan: Revillagigedo, 135.
24605 11 o.

COCINERA, PENINSULAR, QUE SABE guisar a la española y criolla, desea colocarse en casa moral. Sabe de repostería. Tiene referencias. Informan en Aguiar, 11, bajos.
24564 11 o.

UNA MONTAÑESA DESEA COLOCARSE de cocinera, entiende bien su obligación, ha estado en buenas casas en Madrid y en Francia; desea dormir en la colocación. Calle H, número 42, entre Calzada y Quinta, los altos, Vedado.
24448 10 o

PENINSULAR, DESEA COLOCARSE con matrimonio sin niños, para la cocina o caballero solo y en la misma una joven para criada de mano. Someruelos, número 13.
24443 10 o

DESEA COLOCARSE UNA EXCELENTE cocinera y repostera, peninsular, en establecimiento o casa particular; sabe cumplir su obligación, cocina a la española y criolla; tiene buenas referencias, no va fuera de la Habana. Aguacate, 32. 24348 9 o

UNA SEÑORA, DE COLOR, DESEA colocarse de cocinera; sabe estilo criollo y americano; sabe de repostería; para corta familia; no le importa ir al campo. San Miguel, 118.
24366 9 o

COCINERA, PENINSULAR, DE MEDIANA edad, desea colocarse en comercio o casa particular, sabe trabajar y tiene referencias. Aguila, 114-A, cuarto 67, informa el encargado.
24387 9 o

SE DESEA COLOCAR UN MATRIMONIO, peninsular, ella es cocinera, no tiene inconveniente en ponerse al frente de una casa y él es carpintero, no tiene inconveniente en ir al campo. Informan en Calzada de Jesús del Monte, 156.
24042 10 o

COCINEROS

UN COCINERO, PENINSULAR, SE ofrece para casa particular o de comercio; conoce a la perfección la cocina criolla y española, es muy aseado y también repostero, en 4, número 176, entre 17 y 19, Vedado.
24451 10 o

COCINERO Y REPOSTERO, BLANCO, muy limpio, se ofrece para casa particular, hotel o restaurant, para la ciudad o el campo; con referencias. Monte, 35. Teléfono A-1358.
24365 9 o

COCINERO INTELIGENTE, CON BUENAS referencias. Se ofrece para casa particular o casa de comercio. Informan: Villegas, 79.
24401 9 o.

CRIANDERAS

CRIANDERA, PENINSULAR, CON BUENA leche, reconocida, desea colocarse a leche entera. Puede verse su niña. Tiene referencias. Informan: Villegas, 99.
24521 11 o.

CRIANDERA, PENINSULAR, CON LECHE buena, reconocida, desea colocarse a leche entera. Puede verse su niño. Tiene referencias. Informan: Calle 26, esquina a 19, habitación 9, Vedado.
24571 11 o.

CRIANDERA, RECIEN LLEGADA DE España, persona fuerte y robusta; tiene abundante leche; de cuatro meses; tiene certificado de la Sanidad. Jesús María, 6.
24601 11 o.

SE DESEA COLOCAR UNA SEÑORA, peninsular, para ama de cría; tiene sus certificados de los señores doctores de Sanidad. Informan en Tenerife, 90, esquina a Belascoaín.
24611 11 o.

CHAUFFEURS

UN CHAUFFEUR Y UN SIRVIENTE solicitan colocación. Son sumamente instruídos y tienen recomendación de las mejores casas de esta República. Se colocan para cualquier parte. Deberán informar al teléfono A-1629. Vedado, Calzada y Baños. Refrigerador M. Gómez.
24491 10 o.

UN CHAUFFEUR, ESPAÑOL, PRACTICO en toda clase de máquinas, se ofrece para trabajar en casa particular o de comercio; tiene buenas referencias de las casas donde ha trabajado. Para informes dirigirse a Belascoaín, 4. Teléfono A-2617 24449 10 o.

UN CHAUFFEUR, ESPAÑOL, DESEA colocarse en casa particular o comercio; tiene referencias. Informan: Calle 19, número 224. Teléfono F-4351.
24005 10 o.

TENEDORES DE LIBROS

TENEDOR DE LIBROS. EL UNICO QUE practica balances e inventarios a puertas abiertas y sin dejar de vender. Contabilidad americana en general. También correspondencia en inglés por horas. F. D. Apartado 1972. Ciudad.
24440 14 o

TENEDOR DE LIBROS

Profesional, español, con 12 años de práctica en Cuba, excelente letra, buen calculista y con superiores referencias. Se ofrece para llevar la contabilidad general de cualquier giro, por todo o parte del día. Escribir a Teófilo Pérez; Galiano, 117.. 23843 24 o.

VARIOS

SE DESEA COLOCAR LAVANDERA, andaluza, para lavar y planchar ropa fina, en casa de formalidad. Informan: calle 16, número 124, entre 11 y 13. Vedado.
24624 12 o.

DEPENDIENTE PRACTICO EN CONFECCIONES de señoras y caballeros y sedería, desea colocación; perefiere casa americana. Dirigirse por carta: Peña Pobre, número 1, segundo piso. A. D.
24574 11 o.

PARA ALMACEN DE VIVERES O BODEGA, se ofrece joven, experto en el giro. Tiene buenas referencias. Informan: Amistad, 136.
24610 11 o.

DESEA COLOCARSE UNA SEÑORA, para camarera de hotel o para cuidar niño, asistir un enfermo, no duerme en la colocación. Amistad, 136, habitación 129.
2445 10 o

JOVEN PRACTICO EN CAFE-CANTINA, bodega, fonda y posada u otra cosa análoga, se ofrece con garantías. Va al campo. Santa Clara, 14, altos, informan.
24400 9 o.

JOVEN, 30 AÑOS, OFICINISTA, Mecanógrafo, con contabilidad, buenas referencias, desea empleo. Informa: J. Cervera. San Ignacio, número 74.
24254 12 o.

DINERO E HIPOTECAS

DAMOS DINERO EN HIPOTECAS, desde el 6 por 100 anual, en pagarés, alquileres, establecimientos, terrenos, fincas, compramos casas, terrenos. Havana Business. Industria, 130. A-9115.

PRESTAMISTAS. PODEMOS COLOCAR su dinero sin gasto para usted desde uno a cinco por ciento mensual. Garantías sólidas e hipotecas. Havana Business. Industria, 130. A-9115.
24599 12 o.

DINERO EN HIPOTECA

lo facilito en todas cantidades, en esta ciudad. Vedado, Jesús del Monte, Cerro y en todos los repartos. También lo doy para el campo y sobre alquileres. Interés el más bajo de plaza. Empedrado, 47; de 1 a 4. Juan Pérez. Teléfono A-2711.

DINERO EN HIPOTECA

desde el 6 por 100; desde $100 hasta mil pesos, sobre casas y terrenos en todos los barrios y repartos. Dinero en pagarés y alquileres de casas. Oficina de préstamos: Aguacate, 38. A. del Busto.
24227 11 o.

SE IMPONEN DOCE MIL PESOS sobre finca urbana o rústica, en la provincia de la Habana. Informan en Empedrado, número 5. Notaría del doctor Gonzalo Alvarado.
24040 10 o

SIN COBRAR CORRETAJE, Y AL 6 por ciento, sale al 6 por ciento, se dan $20.000, juntos o fraccionados, en primera hipoteca, sobre casas en puntos céntricos de la ciudad y Vedado. 2, esquina a 19; de 9 a 11.
24055 10 o

NEGOCIO VERDAD. NECESITO 1,000 pesos, en hipoteca, al 8 por 100, vendo una casa. Sala, saleta, comedor, cuartos, portal, $2.500. Informan: Plaza Nueva. La Concordia, bodega, 1a. sucursal; a todas horas.
24082 10 o

DOY DINERO CON POCO INTERÉS y admito devoluciones parciales; menores de cincuenta pesos. Informes: Habana, número 89. Notario Pruna Latté.
23986 9 o

DINERO EN HIPOTECA

en todas cantidades, al tipo más bajo de plaza, con toda prontitud y reserva. Oficina de MIGUEL F. MARQUEZ, Cuba, 32; de 3 a 5.
24588 31 o

AL 4 POR 100

de interés anual y 25 por ciento dividendo adicional. A lo cual tienen derecho los depositantes del Departamento de Ahorros de la Asociación de Dependientes. Depósitos garantizados con sus propiedades. Prado y Trocadero. De 8 a 11 a. m. y de 1 a 5 p. m., y de 7 a 9 de la noche. Teléfono A-5417.
C. 614 In 1o. t

Compras

SE COMPRA: UN TORNO, UN TALADRO, un recortador pequeño, un motor de 2 caballos. Todo en buen estado. Informan en Barcelona, 20, bajos.
24376 10 o

Venta de fincaS y establecimientos

URBANAS

CASAS EN VENTA

En Damas, $4.000. San Rafael, $8.000. Virtudes, $9.000. Sol, $18.000. Acosta, $14.000. Amistad, $9.500. Apodaca, $6.000. Industria, $17.000, y Virtudes, $15.000. Evelio Martínez, Empedrado, 40; de 1 a 4.
24516 11 o.

QUIERE USTED

¿Comprar una casa?. . . . . Véame.
¿Vender una casa?. . . . . Véame.
¿Tomar dinero en hipoteca?. . . Véame.
¿Dar dinero en hipoteca?. . . . Véame.
EVELIO MARTINEZ
EMPEDRADO, 40; DE 1 A 4.
24517 11 o.

SE VENDE DIRECTAMENTE UNA HERMOSA casa de fabricación moderna, en el barrio de Atarés, entre Monte y Cristina, próxima a los Cuatro Caminos, de dos pisos, mide 9.50x20, balcón corrido con 4 luces, precio 11,200 pesos. Informan: Juan Barreiro, Aguila, 27.
24505 06 11 o.

EN $8,000, SE VENDE LA CASA SAN Nicolás, 131, de alto y bajo, con sala, comedor y tres cuartos, entrada independiente, cocina, baño, servicios sanitarios, azotea. Informan en Luyanó, 78-B.
24507 17 o.

SE VENDE UNA CASA DE ESQUINA con establecimiento en la calle 23, de de L. al Parque de Medina, se da por menos de lo que vale en terreno que mide 27x50; urge la venta. También se compra una casa con establecimiento que no pase de 36 mil duros, se da dinero en hipoteca a 6 y medio por ciento. Informan: Francisco Ortiz, 23 y 10.
24519 22 o.

VEDADO: SE VENDE EN $23,000 EN la calle 27, cerca de la Universidad un chalet de reciente construcción, de dos pisos, con todos los adelantos. Informan: Aurelio P. Granados. Obrapía, 37.
24532 11 o.

EN LA VIBORA: TENGO CASAS EN venta desde $1.000 en adelante en buenos puntos. Para informes: Aurelio P. Granados. Obrapía, 37.
24533 11 o.

SE VENDE UNA ALEGRE Y PRECIOSA casa, en punto alto y pintoresco de la Víbora, con jardines, portal, sala, saleta, comedor, tres hermosos cuartos, magnífico baño y traspatio. Para informes: Departamento de Caja, Casa de Harris. O'Reilly, 106.
24538 6 n

PARA SEPARAR UN CONDOMINIO se venden baratas dos casas, pegado a Prado, son nuevas, de dos pisos, rentan $230. El dueño: Concordia, 71, bajos; de 10 a 12 y de las 4 en adelante.
24522 11 o

BARRIO DE SAN NICOLAS. VENDO preciosa casa, moderna, sala, dos ventanas, comedor, dos hermosas habitaciones. 3.900 pesos. Informan, Reunión, 4. Trato directo.
24609 11 o.

VENTA DE UNA CASA DE PLANTA baja y azotea, en la calle de las Animas, próxima a Galiano, trato directo sin corredor. Informan en Neptuno, 168.
24438 14 o

SE VENDE LA CASA NUMERO 14 DE la calle de Cárdenas. Informan en Milagros, 42, Víbora. Teléfono I-2568.
24450 14 o

8.500 PESOS, ESQUINA PARA FABRICAR, punto comercial, próxima a los parques, con 636x20 metros, es de mucho porvenir por razones que se dirán. San Nicolás, 224, pegado a Monte. Berrocal.
24470 10 o

7.000 PESOS, VENDO, EN EGIDO, ESQUINA propia para fabricar, de 11 por 16-80, punto de mucho porvenir, urge la venta. San Nicolás, 224, entre Monte y Tenerife, Berrocal.
24471 10 o

VENDE, GANGA, CASA NUEVA, AZOTEA, portal, sala, saleta, 3 cuartos, cocina, sanidad, dos cuadras tranvía. $2.300. Villanueva. Dolores, 11. Santos Suárez; de 12 a 6.
24347 9 o

FIGURAS, 107, AZOTEA Y TEJA, SALA, comedor y 4 cuartos, se vende, barata. Razón: Factoría, 56.
24374 20 o

SE VENDE, EN GANGA, TODO EL desbarate de una gran casa de madera, de alto y bajo, tiene sobre cinco mil tejas, francesas, y quince mil pies de madera, todo de tirantería de primera, se vende en pie, muy barata. "Quinta Santa Amalia," en Arroyo Apolo; su dueño: Prado, 31, altos; a todas horas.
24370 13 o

LLEVE SU DINERO A LA "CAJA DE AHORROS" DEL BANCO ESPAÑOL DE LA ISLA DE CUBA.

Se admite desde un PESO en adelante y se paga buen interés por los depósitos
Las libretas se liquidan cada dos meses y el dinero puede sacarse del BANCO cuando se desee.

SI SUS OJOS NO ESTAN BIEN, LLAMAN POR BAYA-OPTICO

Sus ojos son muy delicados para que usted se los confíe a cualquiera. Si usted empieza a necesitar el auxilio de lentes o si usted nota que después de leer, escribir o coser un rato, sus ojos se sienten fatigados y débiles, si esto le produce dolores de cabeza o en los ojos mismos y en el cerebro, si sufre de irritación y picazón en los ojos, si para ver mejor necesita de alejar o acercar el libro, son pruebas evidentes de que necesita lentes.

Yo he dedicado toda mi vida al estudio de la ciencia de elegir lentes. Mis tres ópticos son los más inteligentes en Cuba y hacen los reconocimientos de la vista con calma y exactitud garantizando así el excelente resultado de mis espejuelos.

Hacemos los exámenes de la vista (gratis) desde las 7 de la mañana hasta las 6 de la tarde y los sábados hasta las 10 de la noche.

BAYA, OPTICO
SAN RAFAEL Y AMISTAD
Teléfono A-2250.

Frente a la plaza del Vapor

Por Reina, vendo una casa, dos plantas con establecimiento, renta $150 mensuales en dos recibos, su dueño: Neptuno, 24, altos, A-2060.
24245 — 12 o.

EN $8.500 SE VENDE, EN LO MEJOR de la Víbora, una hermosa casa edificada en un solar, esquina de fraile. Se desea tratar sin intervención de corredores. Se informa y se lleva a ver la casa en Milagros, número 41, casi esquina a Buenaventura, Víbora; teléfono I-1754.
24197 — 13 o

VENDO

Una hermosa casa en La Ceiba, la parte más sana y elevada de los alrededores de la Habana y a doce minutos de Galiano, compuesta de portal, sala, saleta, cinco grandes cuartos, gran comedor con vista al mar, cuarto de baños e inodoro, cocina, cuarto para criados, despensa, patio con árboles frutales, jardín con puerta, verja a la Calzada, agua de Vento, etc. Informan en esta administración, el señor Orbón.

JUAN PEREZ

EMPEDRADO, 47, DE 1 a 4

¿Quién vende casas? . . . . . PEREZ
¿Quién compra casas? . . . . PEREZ
¿Quién vende solares? . . . . PEREZ
¿Quién compra solares? . . . . PEREZ
¿Quién vende fincas de campo? . PEREZ
¿Quién compra fincas de campo? . PEREZ
¿Quién da dinero en hipoteca? . . PEREZ
¿Quién toma dinero en hipoteca? . PEREZ

Los negocios de esta casa son serios y reservados.
Empedrado, número 47. De 1 a 4.

EN EL VEDADO

En el Vedado se venden dos casas modernas, 16 metros de frente, jardín, portal, sala, saleta y tres cuartos; rentan $63, precio $9.000. Gerardo Mauriz. Aguiar, 100, bajos; de 2 a 4. Teléfono A-9146.

En lo más céntrico del Vedado, mil metros de terreno, todo fabricado de alto y bajo, renta $300 mensual. Alquiler seguro. $45.000, fabricación de primera, hierro y cemento. Informa: G. Mauriz. Aguiar, 100, bajos; de 2 a 4. Teléfono A-9146.

Cerca de Paseo, parte alta, gran casa, moderna, sala, saleta, comedor, dos baños, 8 habitaciones, 2 para criados, garage. Renta $150. $25.500. G. Mauriz. Aguiar, 100; de 2 a 4. Teléfono A-9146.

Bonita casa cerca del Parque Menocal. Moderna. 6 habitaciones, garage. $17.500. G. Mauriz. Aguiar, 100; de 2 a 4. Teléfono A-9146.

Próxima al Parque Medina, precioso chalet. $26.000. G. Mauriz. Aguiar, 100; de 2 a 4. Teléfono A-9146.

Parte alta. Bonita casa. Moderna, renta $50. $6.500. Gerardo Mauriz. Aguiar, 100; bajos; de 2 a 4. Teléfono A-9146.

En lo más céntrico de la calle 17, gran casa de altos. G. Mauriz. Aguiar, 100; de 2 a 4. Teléfono A-9146.

Cerca de Belascoaín, casa moderna, de altos, sala, comedor, tres cuartos, renta $51.00, $5.600. Informes: G. Mauriz. Aguiar, 100; de 2 a 4. Teléfono A-9146.

Cerca de Compostela, casa en buen estado, renta $37, $4.500. Gerardo Mauriz. Aguiar, 100; de 2 a 4. Teléfono A-9146.

Lagunas, cerca de Belascoaín, moderna, de altos, renta $95, $12.000. G. Mauriz. Aguiar, 100; de 2 a 4. Teléfono A-9146.

SE VENDE UNA CASA EN LA CALLE de Campanario, próxima a Reina, en $9.000. Informes en La Caricatura, librería y papelería. Galiano, 116. Teléfono A-5656. 24275 — 24 o

EN $13.000, SE VENDE LA CASA BElascoaín, 219. Nueva, dos pisos y ocupada por establecimiento. Su dueño: Empedrado, 46.
24109 — 13 o

VENDO DOS CASAS, UNA EN VIRtudes, de altos, acera de la brisa en $7.500; otra en Villegas, también de altos, nueva, en $12.000. Renta la primera el 9 por ciento libre; la segunda el 8 por ciento. Informan: San Rafael y Aguila, sombrerería "La Moda."
24020 — 10 o.

EN $25.000 VENDO ELEGANTE CASA, en Malecón, próxima a Galiano, de mi propiedad. También vendo finca de campo, de cuatro caballerías de tierra, próxima al Cano. Informes: Manuel Navarro. Marianao. Teléfono 7172.
24034 — 17 o

SE VENDEN, UNA CASA EN CONSUlado, esquina fraile, $20.000. Reina, de Galiano a San Nicolás, $27.000. Marina y Vapor, $20.000; y tres en Romay, a $2.000 cada una. Informes: Aurelio P. Granados. Obrapía, 37.
24056 — 10 o

SE VENDE SIN CORREDORES: LA hermosa casa Santa Emilia, 27, a media cuadra del parque, modernista, cantería, citarón y techo de hierro, capaz para una numerosa familia, con la nueva línea por el frente; fabricación 9,36 de frente por 37 d efondo. Informan en la misma.
23821 — 14 o.

SANTA EMILIA, 22, ANTIGUO (PARque de Santos Suárez). Se da barata. Informan en 12 esquina a 19, bodega. Vedado.
23966 — 15 o.

EN $4.800, SE VENDEN DOS BUENAS casas de mampostería, de muy poco tiempo de fabricadas, una mide 8 metros por 20 de fondo y la otra 4 y centímetros por 20. Rentan $50. Puede comprarlas el que tenga $1.800 y reconoce $3.000 en hipoteca. También se vende la chica en $1.000 y la grande en $3.450. Informan: Zequeira, 191, hay que bajarse en Cerro y Patria. Libres de gravamen y aseguradas de incendio en $6.000.
24073 — 12 o

En el Vedado solares a plazos a $4 metro

100 pesos de entrada y $15 al mes. Con calles, aceras, agua y alumbrado. No pierda la última oportunidad del Vedado, ya quedan muy pocos en Paseo, 2, 4 y 6. Para más informes y ver los solares: Gerardo Mauriz. Aguiar, 100; de 3 a 4. Teléfono A-9146.

SE VENDE UNA CASA DE MADERA Y teja francesa, doble forro, a la moderna, situada en la mejor calle de la Lisa, Santa Brígida, entre Santa Rita y San Luis, en lo alto de la Lisa, a una cuadra del paradero central.
23203 — 21 oc

CASA PARA FABRICAR

Indio, al lado de Monte; de 6 por 35, en $5.800. Renta, $40. Víctor A. del Busto. Aguacate, 38. A-9273.
24243 — 11 o.

SOLARES YERMOS

VIBORA: LOMA DEL MAZO, A 15 metros del parque, vendo solar de 17 por 40, alto, llano y brisa, por mitad de precio, puede quedarse, deben parte. Informan: Empedrado, 41; de 2 a 4. Teléfono A-5829. Arango.
24565 — 15 o.

TERRENO MAGNIFICO PARA COMprarlo ahora. Aramburu y Animas. 28 metros de frente. Muy barato. Su dueño: Neptuno, 167.
24553 — 11 o.

SE VENDEN 700 METROS A UNA CUAdra del Prado y Malecón, a $50, directamente al comprador. Razón: Prado, 34, altos.
24534 — 17 o.

A CENSO EN EL VEDADO

Siete solares en situación privilegiada, pagando una pequeña parte de contado y el resto a censo. Informarán: Departamento de Bienes del Trust Company of Cuba. Obispo, número 53. Teléfono A-2822.
C 5963 — 6d-8

EN JESUS DEL MONTE
ESTRADA PALMA

Solares a plazos a una y dos cuadras de la nueva línea de tranvías que están construyendo en los repartos de Santos Suárez y Vivanco, a precios económicos. Informarán: Departamento de Bienes del Trust Company of Cuba. Obispo, número 53. Teléfono A-2822.
C 5963 — 6d-8

EN EL REPARTO "CONCHA"

Cerca de la Calzada de Luyanó y muy bien situados tenemos algunos solares que se venden a plazos, en condiciones cómodas. Informarán: Departamento de Bienes del Trust Company of Cuba. Obispo, número 53. Teléfono A-2822.
C 5963 — 6d-8

EN LA LOMA DEL MAZO

Estamos liquidando los últimos solares que nos quedan, situación magnífica y a precio muy proporcionado. Informarán: Departamento de Bienes del Trust Company of Cuba. Obispo, número 53. Teléfono A-2822.
C 5963 — 6d-8

Solares de venta en el Vedado.

6 y 27: 2.500 metros, a $7 metro.
6 y 25, 2.500 metros, a $8 metro.
B, entre 25 y 27, 683 metros, a $9 metro.
6 y 25, 1.816 metros, a $8.25 metro.
23, entre 4 y 6, 1.366 metros, a 10 pesos metro.
Paseo y 27, 2.500 metros, a $14.
Oficina de Miguel F. Márquez: Cuba, 32, de 3 a 5.

EN TAMARINDO, SE VENDE UN SOlar, número 22, de la manzana número 29, Enamorados, entre San Benigno y San Indalecio; a 4 pesos vara. Informarán: Quinta Benéfica, departamento 3o., número 89; mide 10 por 47.
24447 — 10 o

CALLE LAWTON, ENTRE LAS DE San Francisco y Concepción, a 40 metros del tranvía, 1.000 metros a $4.00, 9a. 29, Víbora. Dueño: I-1438.
24367 — 9 o.

VEDADO: ESQUINA, SE VENDE 23 y G, número 25, 50x27½. Informes: San Miguel, 177.
24253 — 12 o.

VEDADO. EN 17 Y PARQUE MENOCAL vendo solar, esquina brisa, con 23'34 por 36'32 metros, libre gravamen, aceras pagadas. Dueño: San Nicolás, 65, altos. Teléfono A-4310. De 12 a 3.
24189 — 11 o.

VENDO SOLAR ESQUINA, EN LA calle Oquendo, que mide 170 metros planos, es ganga. Informes: Belascoaín, número 2, café El Fénix, señor Ledón.
23892 — 12 o.

SE VENDE UN SOLAR EN LA GRAN Avenida de Santa Catalina, primera cuadra del reparto Mendoza, acera de la brisa, parte alta y buen cimiento, mide 20 varas de frente por 42 y pico de fondo. Informa su dueño, Méndez, café América. Teléfono A-1386.
23639 — 12 oc

Solar de 6 por 24, en $375

con arrimos pagos, en Recreo, Cerro. Otro en la Víbora, de 7 por 30, a $4.50 metro. Al lado de Estrada Palma. A. del Busto. Aguacate, 38. A-9273.
23414 — 10 o

LOMA DEL MAZO: SE VENDEN CINco solares, juntos o separados, en el mejor lugar. Patrocinio, frente al parque. Se dan a doce pesos metro. Sin intervención de corredores. Reina, 88; de 1 a 4.
22448 — 20 oc

RUSTICAS

MAGNIFICAS FINCAS DE CAÑA. SE venden en las provincias de Camagüey y Santiago de Cuba, con ingenios y centrales cercanos y con vías de comunicación ferrocarrileras. Diríjanse a Mercaderes, 22 (altos.) Compañía de Defensa Comercial.
24129 — 10 o.

COLONIAS DE CAÑA

Se vende una de 100 caballerías, 50 sembradas de caña, en Matanzas; otra más pequeña, con 38 y línea hasta el batey. Informan: Prado, 101. J. Martínez. De 9 a 12 y de 2 a 5.
23836 — 9 o

ESTABLECIMIENTOS VARIOS

SE VENDE UNA FRUTERIA EN $200. Vende 15 pesos diarios. Se deja a prueba; tiene buen local y no paga alquiler. Informes: de 10 a 11 en Neptuno 126.
24635 — 12 o.

ATENCION COMPRADORES: SE VENde un puesto de frutas y viandas, en punto muy céntrico de la Habana, puede expansionar la venta, darán razón: Jesús María, 19, carbonería.
23513 — 11 o.

NEGOCIO BRILLANTE, GARANTIZAdo, $2 diarios de utilidad, solo administrándolo, dos horas de trabajo al día. Si usted tiene $500, escriba a Apartado, 1786. Habana. Gran porvenir.
24526 — 11 o.

EN EL MEJOR PUNTO DE GALIANO, se traspasa el contrato de una casa huéspedes, por no entender la dueña del giro. Es un buen negocio para personas que lo entiendan. Informes: Sitios, 38.
24561 — 17 o.

OJO. SE VENDE UNA DE LAS MEJOres fruterías de esta capital. Vende 30 pesos diarios. Punto inmejorable. Mucho tránsito. Se vende por cambiar de giro. También se da a prueba todos los días que quiera el comprador. Vista hace fe. Informes: Neptuno, 66, vidriera de tabacos. 24572 — 12 o.

ATENCION: SE VENDE UN PUESTO de frutas o se admite socio, con poco capital; se da en proporción; por tener que atender otro negocio. Informan en Galiano y Animas, en la vidriera de la fonda. 24612 — 11 o.

GANGA: POR LO QUE OFREZCAN SE vende una casa de modas, con contrato largo, poco alquiler y en Calzada. Informan: Reina, 80.
24413 — 16 o.

SE CEDE UN ESPLENDIDO LOCAL, propio para todo giro, a una cuadra de Galiano; tiene contrato. Informan: A-1649. 24342 — 9 o

POR POCO DINERO, SE VENDE UN café sin cantina, en una hermosa esquina, se da barato por hallarse su dueño enfermo y no pdoerlo trabajar; vengan a verlo y se convencerán. Salud, 191, dan razón.
24465 — 16 o

SIN REGALIA TRASPASO EL CONTRAto de una casa de inquilinato; paga mensual 80 pesos; deja 46. Para informes: Teniente Rey, 69; de 8 a 10 y de 4 a 6. Pérez. 24487 — 10 o.

SE VENDE UNA VIDRIERA DE TAbacos y cigarros y quincalla. Vale $350 y la doy en $150, por asuntos de familia. Poco alquiler y buena venta. Informan en Progreso, 22; de 7 a 3 y de 12 a 2.
24393 — 9 o.

SE VENDE, BARATO, UN GRAN TAller de lavado, montado a la moderna, en una de las Calzadas más comerciales de la Habana y con buena marchantería, por enfermedad de su dueño urge venta. Informan: Luyanó y Batista. Bodega Francisco Alvarez.
24309 — 19 o

VENDO O SOLICITO SOCIO CON $500 para dar más desarrollo a una industria que deja más del 300 por 100, única en Cuba; de mucho porvenir. Informan en San Miguel, 92.
24329 — 12 o.

VENDO. CALLE NEPTUNO, NUMERO 53, bodega, de 12 a 1 p. m., y de 7 a 8 p. m. Tres posadas, fonda con hospedaje, café, solares, en buenas condiciones y lugar.
24161 — 9 a.

SE VENDE UNA PANADERIA, CON buena marchantería, que se da por la mitad de su precio, por tener su dueño que marchar a España. Informa: Egido, 25. Café "El Gallo."
24216 — 11 o

OPORTUNIDAD. POR ESTAR MUY enfermo su dueño, urge la venta de una fonda y casa de huéspedes, con vida propia, en punto céntrico. Darán razón en Oficios, 13; "La Gran Antilla," durante todo el día.
24210 — 11 o

FARMACIA

Se vende una, establecida en una de las calles de más tránsito de esta ciudad. Prado, 101, bajos; de 9 a 12 y de 2 a 5. Informes: J. Martínez.
24226 — 13 o.

SE VENDE UNA TIENDA DE ROPA, sedería, sastrería y camisería, bien acreditada, con buena clientela; punto de tránsito, buen público; tiene pocos gastos. Paga $20 alquiler; se da en proporción. Tiene otra casa su dueño; no puede atenderla. Informan: San Rafael, 5½.
24138 — 11 o

VENDO, PROVINCIA DE LA HABANA, un acreditado establecimiento de víveres, con panadería, carros, caballos y buen contrato; vende cien pesos, solo en pan; se cede a persona práctica. Solo con la mitad del capital. Es barata. J. Joglar, Obrapía y Cuba, almacén de víveres. 23796 — 13 o

ATENCION. SE VENDE UNA BODEga cantinera, para un principiante. Informes: Empedrado y Aguiar. Señor Sabio. 24124 — 10 o.

BUEN NEGOCIO

por tener que ausentarse su dueño, se vende una ferretería, en buen barrio de la Habana. Informan en Muralla, 97, Capestany, Garay y Ca.
23575 — 11 oc.

SE VENDE EN MUY BUENAS CONDIciones una lechería, hace buena venta y en esquina inmejorable, buen contrato y poco alquiler. Informan: Apodaca, 27; el encargado.
24220 — 11 o

VENDO UNA BUENA BODEGA. EN $2.000. Trato directo con su dueño. G. Rodríguez, Jesús Peregrino, 86. Habana. 24277 — 12 o

AVISO. ATENCION AL NEGOCIO QUE se propone en este anuncio, para cualquier carnicero que quiera ganar dinero, con poco dinero. Poco alquiler, buen contrato. Le conviene. Lo piensa poco y ande pronto. Un local propio para carnicería, preparado. Mucha marchantería. Informan: Pocitos, 10-A, Víbora.
25289 — 22 oc

PARA LAS DAMAS

Depilatorio María Antonieta

Es el mejor preparado para la extirpación de los vellos, al mismo tiempo que hace desaparecer en su raíz los gérmenes que los producen. No irrita ni mancha la piel. Suaviza y embellece el cutis. Siendo su aplicación la más fácil y rápida de todos los demás depilatorios conocidos. Como también el más científico, el más inofensivo y el más barato. Depósitos: Sarrá, Johnson, San José, Taquechel y Americana. Precio del frasco $1.00. Unicos manufactureros: Sauret y Alcanis. Bernaza, 28, altos. Habana.
24386 — 20 o

QUIERE USTED SER SIEMPRE BElla y joven? Use crema y loción "Seductora", que es fuente inagotable de hermosura. En el Bazar Inglés, Galiano, 72, puede comprarlas.
24180 — 10 o.

PELUQUERIA

Precios de los servicios de la casa: Manicure, 40 centavos. Lavar la cabeza, 40 centavos. Arreglar o perfeccionar las cejas, 50 centavos. Masaje 50 y 60 centavos, por profesor o profesora. Quitar o quemar las horquetillas del pelo, sistema Eusfe, 60 centavos. Vengan ustedes a teñirse, o compren la Mixtura de Bojufe, 15 colores y todos garantizados, estuche, $1. Mando al campo encargos que pidan de postizos de pelo fino u otros géneros o artículos que la casa tenga. Pidan por teléfono, o por carta, lo que necesiten de la gran peluquería de Juan Martínez. Neptuno, 62-A, entre Galiano y San Nicolás. Tel. A-5039
23436 — 24 o

¡GRATIS!

¿Quiere usted hacer un regalo bueno, bonito y barato a su novia, a sus papás, al amigo o a la amiga, en el día de su santo?

El presente más en moda hoy, es una sortija o alfiler de corbata de oro macizo, de 18 kilates, con la piedra de su mes.

Estas piedras preciosas son las que dan la buena suerte.

Si desea (gratis) un **Tratado de las Piedras de los Meses,** del autor señor A. DE ROSA escriba a la Agente general, para la Isla de Cuba,

Srta. Engracia García
Teniente Rey, 31. Habana.

Las personas que viven fuera de la ciudad, deberán enviar **dos centavos en sellos** para el franqueo del referido **Tratado de las Piedras de los Meses.**

24049 — 31 o

CORSES, FAJAS, AJUSTADORES,

sostenedores de pecho, última expresión del buen gusto, reduce el pecho, si es excesivo y lo aumenta si es escaso. La corsetera es la que forma el cuerpo, aunque éste no se preste; pero para esto hay que tener gusto. No se haga corset o faja sin verme o llamarme antes. Sol, número 78. Teléfono 7820. Isabel Delgado, viuda de Ceballo.

Instrumentos de Música

EN $150 SE VENDE UN PIANO NUEvo, de cuerdas cruzadas, tres pedales. Ultimo modelo, garantizado por 20 años. Si lo consigue en otro almacén menos de $350 se regala. The American Piano, Industria, 94. 24633 — 11 o.

PIANO, SE VENDE UNO, COMPLETAmente nuevo, de cuerdas cruzadas, 3 pedales y sordina, costó 450 pesos, y se da barato. Neptuno, 75, altos, al lado de La Filosofía.
24460 — 16 o

SE VENDE UN PIANO "PLEYER" Y 2 columnas de bronce y onyx. Informes: Línea y L, Vedado.
24479 — 14 o

PIANOS

Se acaba de recibir en el Almacén de los señores **Viuda de Carreras, Alvarez y Ca.,** situado en la calle de Aguacate, número 53, entre Teniente Rey y Muralla, un gran surtido de los afamados pianos y pianos automáticos Ellington; Monarch y Hamilton, recomendados por los mejores profesores del mundo. Se venden al contado y a plazos y se alquilan de uso a precios baratísimos. Tenemos un gran surtido de cuerdas romanas para guitarras.
21097 — 31 o

SALVADOR IGLESIAS, CONSTRUCTOR "Luthier" del Conservatorio Nacional. Primera casa en la construcción de guitarras, mandolinas, etc. Cuerdas para todos los instrumentos; especialidad en borlones de guitarra. "La Motica," Compostela, número 48. Teléfono A-4767. Habana.
24590 — 31 o.

INSTRUMENTOS DE CUERDA. SALvador Iglesias. Construcción y reparación de guitarras, mandolinas, etc. Especialidad en la reparación de violines, etc. Se cerdan arcos. Compro violines viejos. Venta de cuerdas y accesorios. Se sirven los pedidos del interior. Compostela, 48. Teléfono A-4767. Habana.

MUEBLES Y PRENDAS

FAMILIA EMBARCA PARA NUEVA York. Vende todos los muebles, vajilla, maniquí, etc., etc. Menos mitad su valor. Son modernistas, mármoles rosa, modelos de capricho, caoba, cedro. Neptuno, 44, altos. 24493 — 10 o.

¿Por qué tiene su espejo manchado, que denota desgracia en su hogar? Por un precio casi regalado se lo dejamos nuevo. "LA VENECIANA," Angeles, número 23, entre Maloja y Sitios. Tefélono A-6637.
24105 — 31 o

PERRO MASCOTTE
Precioso prendedor de moda en New York y París. Remito por 25 centavos, en giro o sellos.
R. SERAFIN. Apartado 1064. HABANA.
23832 — 14o.

SE COMPRAN MUEBLES, PRENDAS, fonógrafos, discos y objetos de valor, cambiamos y vendemos muebles a cualquier precio. El Volcán. Factoría, número 26. Teléfono A-9205.
24276 — 24 o

POR AUSENTARSE UNA FAMILIA, SE vende el mobiliario completo. Puede verse a todas horas. Egido, 1, esquina a Muralla.
24411 — 10 o.

"LA CASA NUEVA" Maloja, 112.

En esta casa encontrará usted un variado surtido de muebles, joyas y ropa, a precios sumamente reducidos. También compramos toda clase de objetos de valor, al igual que le barnizamos sus muebles. No olvide que el **teléfono es A-7974. Maloja, 112,** casi esquina a Campanario.

"EL NUEVO RASTRO CUBANO" DE ANGEL FERREIRO
MONTE, NUM. 9

Compra toda clase de muebles que se le propongan, esta casa paga un cincuenta por ciento más que las de su giro. También compra prendas y ropa, por lo que deben hacerle una visita la misma antes de ir a otra, en la seguridad que encontrarán todo lo que deseen y serán servidos bien y a satisfacción.
24106 — 31 o

VIUDA E HIJOS DE J. FORTEZA, Amargura, 43. Teléfono A-5030. Habana. Se venden billares al contado y a plazos, con efectos de primera clase y bandas de gomas automáticas. Constante surtido de accesorios para los mismos.
24008 — 31 o

A la clientela y al público en general
Mueblería de José Ros.

MONTE, NUMERO 46. TEL. A-1920.

Habiendo terminado la gran reforma de la casa Monte, 46, mueblería, y llevando 20 años establecida esta acreditada casa, cuyo giro y práctica en la fabricación demuestra que los mejores muebles son fabricados en esta casa y con maderas del país. Al mismo tiempo pongo a la disposición del público toda clase de muebles importados del extranjero con los últimos adelantos y buen gusto. Juegos de cuarto de Luis XV. Juegos de cuarto y comedor de Luis XIV. Especialidad en juegos modernistas, juegos coloniales, juegos a capricho, todo con maderas de cedro, caoba, nogal, macizo y sólido, en muebles de tapicería un gran surtido, en lámparas de sala y comedor lo mejor y un gran surtido en muebles de todas clases para todos los gustos. En precios no hay quien compita, y en solidez tampoco. Visiten esta casa aunque no compren, y se convencerán de la verdad. No olvidarse de la casa: Monte, 46. José Ros.
23737 — 25 oc

AVISO IMPORTANTE

"LA PERLA," CASA DE PRESTAMOS Y MUEBLERIA, se ha trasladado provisionalmente, mientras reconstruye su edificio de ANIMAS, 84, a GALIANO, 16. No pudiendo acomodar en el nuevo local la gran existencia de muebles de todas clases, los vende baratísimos; también vende joyas finas y ropa casi regalados. SE DA DINERO SOBRE ALHAJAS, COMPRA BRILLANTES, JOYAS FINAS Y MUEBLES, PAGANDO BUENOS PRECIOS. "LA PERLA," GALIANO, 16. Teléfono A-8222.
18969 — 31 oct.

MUEBLES EN GANGA
La Princesa,
San Rafael, 111. Tel. A-6926

Al comprar sus muebles, vea el grande y variado surtido y precios de esta casa, donde saldrá bien servido por poco dinero; hay juegos de cuarto con coqueta; modernistas escaparates desde $8; camas con bastidor a $5; peinadores a $9; aparadores de estante, a $14; lavabos, a $13; 6 sillas con dos sillones de rejilla, $12; mesas de noche, $2; también hay juegos completos y toda clase de piezas sueltas relacionadas al giro y los precios antes mencionados. Véalo y se convencerá. **SE COMPRA Y CAMBIAN MUEBLES.**

FIJENSE BIEN: EL 111.
20640 — 20 nv.

CAMISAS BUENAS

A precios razonables en "El Pasaje". Zulueta, 32, entre Teniente Rey y Obrapía.

SE VENDEN OCHO MAQUINAS DE Singer, tres gabinete ovillo y lanzadera y las otras de cajón; todas en muy buen uso. Cosen muy bien y se dan muy baratas. Hay una de camisero, muy buena y vasta Wilcon. Aprovechen ganga. Bernaza, número 8. La Nueva Mina.
24402 — 10 o.

LOS TRES HERMANOS
CASA DE PRESTAMO
Y COMPRA-VENTA
DINERO EN CANTIDADES

sobre prendas y objetos de valor: interés módico. Hay reservado y gran reserva en las operaciones. Se compran y venden muebles.

CONSULADO, NUMS. 94 Y 96
TELEFONO A-4775.
10815 — 31 oct.

SE VENDE UNA GRAFONOLA, NUEva, con 17 discos dobles o se cambia por otro objeto de valor, se vende un juego de Viena, un espejo de mimbre, 2 sillones de mimbre. Lámpara de sala moderna y varios cuadros. Factoría, número 26, esquina a Apodaca.
23813 — 11 o

Agencias de Mudanzas

"SANTA TERESA"

ANTIGUA AGENCIA DE MUDADAS DE
COVADONGA Y SOBRINO
Amargura, 47. Teléfono A-3481

Esta casa ofrece sus servicios, con toda la equidad que requieren las actuales circunstancias. Para los traslados de cajas de hierros y maquinaria, cuenta esta acreditada casa con una zorra especial.
24586 — 31 o.

"LA ESTRELLA"

San Nicolás, 98. Teléfono A-3976

"LA FAVORITA"

Virtudes, 97. Tel. A-4206

Estas dos agencias, propiedad de José María López, ofrece al público en general un servicio no mejorado por ninguna otra casa similar, para lo cual dispone de personal idóneo y material inmejorable.
24585 — 31 o.

Agencia y Tren de Mudanzas
EL ARCO DE BELEN

Acosta, 61. Tel. A-1013

Los traslados de muebles en el Vedado, Cerro y Jesús del Monte, se hacen a igual precio que de un lugar a otro de la Ciudad.
24591 — 31 o.

LA PRIMERA DE COLON

Virtudes, 89. Teléfono A-4208. Esta acreditada agencia de mudanzas, de José Alvarez Suárez, trasporta los muebles, ya estén en el Vedado, Jesús del Monte, Luyanó o en el Cerro, a igual precio que de un lugar a otro de la Habana.
24584 — 31 o.

De animales

AVES

Se compran gallinas de todas clases, sanas, para recría; también se venden lotes o parejas de raza a escoger. Huevos para incubar y pollitos recién nacidos. Guanabacoa. Soledad y Santo Domingo. Villa Teresa. Teléfono 5166.
24264 — 19 o

L. BLUM
VACAS-VACAS-VACAS

50 ACABAMOS DE RECIBIR, 50

Hoistein, Jersey, Durahm y Suizas, 4 razas, paridas y próximas; de 16 a 25 litros de leche cada una. Todos los lunes llegan remesas nuevas de 25 vacas. También vendemos Toros Cebú, de pura raza. Especialidad en caballos enteros de Kentucky, para cría, burros y toros de todas razas.

Vives, 149. Tel. A-8122.
24583 — 31 o.

¡ATENCION!

El día 2 de Octubre llegará una gran remesa y surtido de animales, todos de primera clase y de pura sangre.

25 vacas holandesas; 15 jerseys; 15 guernseys, las vacas más lecheras que habrá en la Habana; 50 cebús machos y hembras; 50 mulas parejas y solas, de 3 a 5 años de edad, todas maestras; caballos de Kentucky, de monta; perros de caza y gallinas finas.

Todos estos animales se pueden ver en el establo de Vives, 149. L. Blum.
23577 — 11 oc

SUS TERNERAS SE MUEREN

¿Por qué usted no usa los **Papelillos** Amer para curar sus diarreas? Remedio eficaz y seguro, que libra a los ganaderos de grandes pérdidas, salvándoles sus crías. Se venden en todas las farmacias. Depósito: Sarrá, Johnson, Taquechel, González, Majó y Colomer. Representante doctor Vicente Amer. Concordia, 24. Habana. Teléfono A-4003.
C 5620 — 30d-24

De carruajes

AUTOMOVILES

GANGA: SE VENDE UN HISPANO-Suiza, 15 a 20, 7 pasajeros, ruedas de alambre, una de repuesto. Tipo torpedo. Informan: Prado, 28.
24637 — 12 o.

SE VENDE

un magnífico automóvil "Hudson 33," de uso. Se da muy barato. Informan a todas horas en la Calzada del Monte, número 412.
24498 — 21 o.

PAIGE, 36 H. P., CINCO ASIENTOS, gris, perfecto estado. $925.00. N. Pazos, Matadero, 7.
24457 — 14 o

GARAGE "EL ESCANDALO," ZANJA y Soledad. A-9999, de Carneado. Se venden, con gomas nuevas y fundas y demás objetos para trabajar en el momento, un Dodge Brother y un Argo, el 1o. en $700 y el 2o. en $500.
24382 — 17 o

CARNEADO: ALQUILA POR MESES una guagua automóvil, de 10 a 12 pasajeros, puede verse a todas horas en los garages El Laberinto o en El Escándalo, el 1o. en Concordia, 182 y el 2o. Zanja y Soledad. A-9999 y Concordia. A-7740.
24267 — 16 o.

GANGA: SE VENDEN CASI POR LA tercera parte de su valor, un Hudson y un Cadillac; estos carros, que son de siete pasajeros, pueden verse a toda hora en Blanco, 8 y 10. Para más informes dirigirse al señor Felipe Aguilera, Chacón, 19, altos; de 5 a 7 p. m.
24325 — 12 o.

FORD, DE MEDIO USO, LISTO PARA pesetear, lo alquilo en $1 diario, si pagan los gastos; también lo vendo a plazos, en $525, tomando al contado $100. Prado, 65; de 11 a 1. E. Acosta.
24258 — 8o.

DARRACQ, $250. BERLIET 8 HP. CON carro reparto, $550. Argo, como nuevo, $425. También tengo cajas de reparto nuevas a $165. Calle Pedroso, 3. A-5514.
24136 — 10 o.

VENDO DOS AUTOMOVILES FORD, A plazos. Cambio un solar por un Ford, de 400 metros. Plaza Polvorín. Frutería. Frente al Hotel Sevilla. Teléfono A-9735. Manuel Pico.
24305 — 12 o

GANGA: VENDO AUTOMOVIL HISPAno Suiza, 15 a 20, torpedo, ruedas de alambre, una de repuesto, siete pasajeros. Informan a todas horas. Prado, 28.
24152 — 9 o

Máquina, francesa, de 30 caballos, 7 pasajeros; magneto Bosch; en buena condición. Precio $600 al contado. Más detalles: CASA CEDRINO. Belascoaín, 4-A.
... — 14 o

LANDOLET FIAT, GANGA: SE VENde uno, de 15 a 20, perfecto estado, acabado de ajustar su motor; costó $5.500; se da en 1.200; es de particular que se ausenta. Puede verse: San Lázaro, 68, garage Solar; dueño: Prado, 31, altos.
24039 — 10 o

VENDO MUY BARATO, AUTOMOVIL Fiat, tipo uno, con 5 gomas nuevas. Se garantiza su perfecto funcionamiento. Puede verse en el taller de Lusso, calle 25, número 3, esquina a Marina. Para su precio: Angeles, 31, altos; de 11 a 1 y de 6 a 8. 23936 — 14 o

AUTOMOVIL. EN CASA DE MIGUEZ Y Ca., de Amistad, 73, se vende baratísimo un magnífico y elegante automóvil, en perfecto estado, silencioso y cómodo. Costó 4.000 pesos, hace un año, y está lo mismo que el día que salió de la fábrica. Una verdadera ganga: su dueño lo vende por haber adquirido recientemente un auto de carrera. Informan en la carpeta.
24310 — 12 o

Camiones nuevos y usados a precios convencionales y garantizados por la CASA CEDRINO
Belascoaín, 4-A. Tel. A-2617.

VERDADERA GANGA. MAQUINA EUropea, $850.00. Berliet Lion, poco usada, cinco asientos, muy económica, licencia pagada, lista para trabajar. Garantizo su buen estado y perfecto funcionamiento. Puede verse e informan garage, San Miguel, número 6.
23618 — 16 oc

Se vende un automóvil "Oakland," de seis cilindros, con muy poco uso, en $750. Puede verse en el "Garage Moderno," Obrapía, 87 y 89.
C 5391 — in 12 s

VARIOS

EN INFANTA, 136, FRENTE A LAS canteras, se venden varios carritos; sirven para cualquier industria: mas dos de reparto de carbón, de uso, y otro para carga pesada; todos en buen estado.
24378 — 9 o

CARRETON DE 4 RUEDAS. SE VENde uno de uso, en muy buen estado, grande, propio para el tiro de materiales de construcción, efectos de ferretería o mercancías en los muelles. Se puede ver en 35, entre 2 y 4. Informa: José González.
24118 — 10 o

AVISO. SE VENDE UNA DUQUESA, sin caballos y una Limonera, y en la misma se venden cuatro Milores, una Duquesa y diez caballos. Informan: Castillejo, número 3, frente a la Estación de Concha. 24134 — 10 o.

Establo de Luz (antiguo de Inclán)

Carruajes de lujo: entierros, bodas, bautizos, etc. Teléfonos A-1338, establo, A-4692, almacén. **CORSINO FERNANDEZ.**
24587 — 31 o.

ESTABLO "MOSCOU"

Carruajes de lujo de **FRANCISCO ERVITI.** Elegantes y vis-a-vis, para bodas, bautizos, paseos y entierros, con briosos caballos. Cuenta esta casa con magníficos cocheros. Se admiten abonos a precios módicos. **Zanja, número 142. Teléfono A-8528. Almacén: A-4686, Habana.**
24103 — 31 o

SE VENDE

Un carro, casi nuevo, propio para víveres o cosa análoga. Y el mejor coche de paseo, con cuatro asientos, y su gran caballo, sano, con todos los arneses correspondientes. Todo muy barato. Informes: Belascoaín, 46.
24157 — 15 o

SE VENDE UNA GUAGUA, CON DOS mulos, de 3½ años, arreos y demás pertenencias, para 10 pasajeros, casi regalada, todo junto o separado. Calle 8, esquina a 3ra, Vedado, a todas horas.
24208 — 16 o.

COCHE MILORT CON ZUNCHOS DE goma, herraje francés, en buen estado, se da en $150.00. Informes en Oficios, 88-B. Juan Batallan.
24114 — 17 o

Suscríbase al DIARIO DE LA MARINA y anúnciese en el DIARIO DE LA MARINA.

MaquinariA

HACENDADOS:

Vendo de uso y en buen estado: 1 juego centrífugas Hepworth, de 30 pulgadas, con su mezclador, motor horizontal sistema Cail, de 25 pulgadas, elevador, triturador y todas sus trasmisiones y poleas. Precio $1.200. 8 pailas multitubulares de 7x22 con todos sus accesorios $1.500. 3 recipientes de vapor, 3 ventiladores número 9 y 10. 6 máquinas motoras de distintas medidas. 2 bombas para agua. 1 torno completo de 12 pies con todas sus trasmisiones. 1 taladro chico. 1 paila horizontal de 50 caballos, multitubular, completa. 1 paila vertical de 20 caballos. 1 conductor completo para caña, cadena, Limbert. 1 condensador. 1 bomba Davidson. 2 pailas para tanques de 15x5. 2 marichales. 1 romana para pesar carros de caña. 1 idem para azúcar. Tuberías de todos tamaños y medidas. Para informes diríjanse. Angel Pérez. Independencia, 21. Matanzas. Sombrerería El Modelo.
24529 — 15 o

"LA CRIOLLA"

GRAN ESTABLO DE BURRAS DE LECHE
de MANUEL VAZQUEZ

Belascoaín y Pocito. Tel. A-4810.

Burras criollas, todas del país, con servicio a domicilio, o en el establo, a todas horas del día y de la noche, pues tengo un servicio especial de mensajeros en bicicletas para despachar las órdenes en seguida que se reciban.

Tengo sucursales en Jesús del Monte; en el Cerro; en el Vedado. **Calle A y 17, teléfono F-1382; y en Guanabacoa. Calle Máximo Gómez, número 109, y en todos los barrios de la Habana avisando al teléfono A-4810, que serán servidos inmediatamente.**

Los que tengan que comprar burras paridas o alquilar burras de leche, diríjanse a su dueño, que está a todas horas en **Belascoaín y Pocito, teléfono A-4810, que** se las da más baratas que nadie.

Nota: Suplico a los numerosos marchantes que tiene esta casa, den sus quejas al dueño, avisando al teléfono A-4810.
24582 — 31 o.

CAJAS CONTADORAS: NATIONAL, SE vende un nuevo lote en todos los estilos. Informan en San Miguel y San Nicolás, bodega. Son gangas.
24530 — 15 o.

MAQUINARIA PARA MINAS DE TOdas clases, y embarques de mineral. Consúltese a Trembié. Cerería, 18, Guanabacoa. También se facilitan negocios de minas.
24494 — 18 o.

SE VENDE UN MOTOR ELECTRICO, de 5 H. P.; otro de 3 H. P., marca a. e. g., 3 fases, 220 volts; 1 bomba Paúl, 3|4, con motor 1|4, 110 volts. Castro, Picota, 53. 24469 — 10 o

SE VENDE UN MOTOR DE PETROleo crudo, de 10 caballos, uno de gasolina de 4 caballos, dos calderas de 10 caballos, una máquina de dos caballos. Informan: Calzada del Cerro, 679. Las calderas verticales.
24428 — 14 o.

SE VENDE UNA MAQUINA CONTADOra, marca "National," con motor eléctrico, cinta y ticket, por la mitad de su valor. Puede verse a todas horas en Oficios, 110, esquina a Merced.
24349 — 13 o

SE VENDE UN MOTOR ELECTRICO, de 1 caballo, 1 mesa motor de cuatro máquinas, 3 máquinas Singer, una estufa con sus planchas; todo en proporción, juntos o separados; puede verse a todas horas, en Neptuno, número 194.
24284 — 12 o

Vendemos los mejores Donkeys

o Bombas de vapor; Calderas y Máquinas de vapor; Motores de Gasolina, las mejores Básculas y Romanas de pesar caña, azúcar y todos servicios; inyectores; tanques de hierro; Cañerías; Válvulas y piezas de cañerías; Aperos de Labranza, etc. Basterrechea Hnos. Lamparilla, 9. Apartado 321. Habana.
15937 — 30 en.

MISCELANEA

CARTAS EN MULTIGRAFO Y EN ADRESOGRAFO

Las cartas en Multígrafo son exactamente iguales a las que se escriben en máquina de escribir y se dirigen con el Adresógrafo.

Ambas máquinas imprimen con cinta y tipo de máquina de escribir.

AUMENTE SUS VENTAS por medio del anuncio "directo" al interesado.

Perfección en los trabajos, prontitud en ellos y economía en los precios.

R. GOMEZ DE GARAY
Representante Exclusivo.
Obrapía, 36-E. Tel. A-5153.
C 5043 — 2d-8

"Hacendados e Industriales"

Se venden 1.500 tubos de cobre superior para calandrias de evaporadores, de 4'4 de largo por 2" de diámetro, a cuarenta pesos moneda oficial el quintal. J. M. Plasencia. Calle 4, número 28, Vedado.
24554 — 17 o

SE VENDE UN COLUMPIO DE NIÑO. se da barato. Compostela, 114-A, altos.
24483 — 10 o.

EN GANGA: SE VENDEN TRES VIdrieras de calle con cristales y vidrios grandes, dos de 3½ varas de alto por 1½ de ancho y una de 3½ por 2½. Galiano, 68. La Diana.
24415 — 12 o.

SE VENDE MUY BARATA UNA VIdriera, moderna, de cristales engrampados y mármol de granito, muy elegante, completamente nueva. Se vende por necesidad del local. Es propia para un establecimiento de lujo, adecuada para una esquina de café u hotel, dulcería, sedería. Véala pronto en Monte, esquina a Cárdenas, en "La Verdad." Informa el señor Pérez.
24422 — 10 o.

PLAZA VAPOR, NUMERO 30

"La Maravilla," por Galiano, realizo dos mil trajes, a $2.99, por fin de temporada.
24410 — 5 n.

SE VENDEN 1,000 ALAMOS Y LAURELes, de la India. 1.000 frutales de todas clases, juntos o separados. Jardín "La Azucena," Monasterio y Santa Ana, Cerro. Teléfono A-6701.
24430 — 21 o.

SE VENDE UN CRISTAL, BELGA, DE 6 pies de ancho, por 6 de largo; en Obispo, 32, sombrerería.
24379 — 13 o

Se vende gran cantidad de guirnalda de alambre eléctrico para iluminación. Preséntense por la mañana al Encargado de la Quinta Palatino. Cerro.
C 5843 — 8d-3

BOCOYES

Vendemos bocoyes, de castaño y roble, vacíos, todo el año, en Inquisidor, número 42. Teléfono A-6150. Zalvidea, Ríos y Ca.
16248 — 31 de.

LANCHON

Se vende, acabado de reconstruir, propio para depósito de azúcar o para cargar cualquier mercancía hasta 400 toneladas. Tiene palo, maquinilla para izar y otros accesorios. Para informes, diríjase por correo al Apartado número 1, Habana.
23864 — 9 o.

MUY BARATOS: SE VENDEN LOS ESTANTES Y VIDRIERAS DE LA CASA DE SWAN, AGUIAR, 84, ENTRE OBISPO Y O'REILLY.
C 5662 — IN-27 s.

SE VENDE UNA LANCHA DE GASOLIna, con motor marca Ferro 8 H. P. Informan: Sol, 110. Teléfono A-9037.
23570 — 11 oc.

cerveza inglesa "Cabeza de Perro"
Pida Media DOG'S HEAD GUINNESS Tome un "NIP" En las comidas
la unica cerveza negra verdad conocida en el mundo entero

CABLEGRAMAS DE ESPAÑA

EN EL SENADO

Madrid, 8.—En la última sesión celebrada en el Senado hizo uso de la palabra el señor Sedó par combatir el proyecto de reformas militares.

Dijo que apesar de los enormes gastos que se hacen en Guerra y Marina España se encuentra sin medios de defensa terrestre y marítima.

"Debemos aumentar—dijo—por todos los medios la producción nacional y proteger a las industrias para que puedan alcanzar gran desarrollo."

Le contestó el ministro de la Guerra, general Luque, diciendo que el Gobierno está dispuesto a escuchar cuantas observaciones se le hagan y a admitir todas las enmiendas que mejoren el proyecto.

EN EL CONGRESO

Madrid, 8.—En la sesión celebrada ayer en el Congreso presentó una interpelación sobre las elecciones de Gerona el señor Cambó, quien al mismo tiempo protestó contra los que acusan de antiespañoles a los regionalistas.

Terminó dedicando elogios al marqués de Camps y censurando al gobernador civil de Gerona.

El ministro de la Gobernación, señor Ruiz Jiménez, hizo una calurosa defensa de las autoridades gerundenses.

SESION SECRETA

Después se reunió el Congreso en sesión secreta para discutir el suplicatorio pedido para procesar al señor Arroyo.

Dicho suplicatorio fué denegado por 91 votos de liberales, reformistas y republicanos, contra 50 de conservadores, mauristas e integristas.

SESION PUBLICA

Terminada la cuestión del suplicatorio volvió a celebrarse sesión pública y se discutió el proyecto de arrendamiento de las minas de Almadén, que ha sido combatido en la sesión anterior por el señor La Cierva.

El Subsecretario de Gracia y Justicia, señor Chapaprieta, defendió el proyecto en un elocuentísimo discurso.

El señor Chapaprieta fué muy felicitado.

EL REY A SAN SEBASTIAN

Madrid, 8.—Ha salido para San Sebastián el Rey don Alfonso.

En la estación fué despedido por el elemento oficial y por numeroso público.

Pruebe V. su suerte

O EJERCITE SU CONSTANCIA

Llamando por teléfono a varios números y diciendo: "Confetti hay que verlo con lentes".

Acaso tenga la fortuna de acertar con el número que bajo sobre cerrado depositó el administrador de "Confetti" en manos del notario señor Segundo García Tuñón, y si así fuere, el mismo señor notario le hará entrega de un cheque de cien pesos.

Este concurso telefónico quedará abierto a las diez de la mañana del día de hoy.

13.

El Mejor Digestivo

Señor Enrique Aldabó.
Habana.

Muy señor mío:

Tengo el gusto de manifestarle que hallándome indispuesto del estómago, después de haber comido, me aconsejaron tomase una copita de su TRIPLE-SEC, que me alivió a los pocos momentos.

Se ofrece atento afectísimo, seguro servidor que besa sus manos,

VICENTE REVUELTA.

Habana.

BENZ, 8|20. Dos Carrocerías. Torpedo y Laudaulet. Magnífico estado. Se vende. — — — —
ARAMBURO, 28. Tel. A-7449.

C. 5415 IN. 33 s.

SANITUBE.—Preservativo seguro de enfermedades secretas. Se remiten en sobre cerrado, folletos explicativos.—Dé nombre y dirección a la agencia en Cuba. Farmacia Dr. Espino, Zulueta y Dragones. Habana.

C5823 alt. 15d.-3

MUY NEGRO

Así conserva el cabello la persona que usa Aceite Kabul, que le vuelve el color negro natural, por encanecido que esté. Aceite Kabul, no es pintura, es un renovador del cabello, que cambia el color cano de la vejez, por el negro natural de la juventud. Se vende en sederías y boticas y quienes lo usan, conservan siempre la sedosidad del cabello flexible y brillante.

FRANCISCO SUERO JUNCAL

Esta casa surte al 90 por 100 de los que venden camas, a saber: ferreterías, mueblerías, clínicas, hospitales y casas de salud. Estas camas llevan bastidor de hierro higiénico inmune a los microbios. Comodidad y precios sin competencia.

Fábrica: HOSPITAL, 50, Habana. Teléfono A-7545.

APUNTES SOBRE...

(VIENE DE LA PRIMERA)

tes se verá que son hijas de la razón y de la experiencia en las artes policíacas. De la pureza del rastro, por decirlo así, depende, en las más de las ocasiones, el éxito de la investigación.

El Policía Judicial Científico dotado de condiciones psicológicas excepcionales, con un caudal científico variadísimo, con conocimientos matemáticos y químicos, psiquiátricos y médicos, de abogacía y caligráficos, y sobre todo y ante todo, observador profundo, analítico que descienda a lo inextricable, tiene que poner todo el caudal abundantísimo de su cultura y perspicacia a contribución cada vez que se le encomienda el esclarecimiento de un hecho criminal que venga envuelto en las brumas tremendas de lo desconocido e inexplicable. Es, en el campo que se le encomienda, en la investigación—uno de los más difíciles—el agente de la Justicia, de esa Justicia cuyo concepto, discutido tanto en la Filosofía del Derecho, a la postre no tiene más misión que la que traduce el principio de los antiguos, azás conocido, de dar a cada uno lo que le pertenece. Misión y fin del Derecho, teleología del Derecho, hecha abstracción de las ramas especiales jurídicas, borradas las diferencias de doctrina y de escuela, dentro de lo que Picard llama permanencias abstractas del Derecho, la Justicia es la cima y corona más augusta, el culmen brillante y noble.

Suum quique tribuere, efectivamente, decían los Romanos y no en vaga e inútil frase, sino con todo lo exacto y verídico de su fondo. Atribuir a cada uno lo suyo, es, realmente la misión del Derecho. Pero especializando, en los dominios del Derecho Penal, hallamos que conforme a la doctrina mantenida contemporáneamente, la misión del Derecho es la conservación o el restablecimiento del orden jurídico perturbado, y dentro de este concepto viene la Policía Judicial Científica a contribuir poderosamente a la Justicia Rumana. Si por alguien se atenta contra la vida o la propiedad de las personas, roto el orden jurídico existente, la sociedad, base y fundamento de todo lo legislado, de toda doctrina de Derecho, y aún del origen filosófico del mismo, obra coactivamente, aplicando la represión—la pena—prescindiendo del correccionalismo y de la ejemplaridad, conceptos secundarios discutidos por los penólogos—a quien de alguna manera obró de esta suerte.

Las relaciones entre el Derecho y las investigaciones policíacas saltan per se a la vista de quien, analizando el desenvolvimiento de su actuación vé la última como factor poderoso e imprescindible que busca dentro del campo que le es propio y privativo, obrar coactivamente en la restitución a su estado normal del orden jurídico perturbado. Y son tanto más estrechas ahora estas relaciones cuanto que, adquiriendo los países todos una cultura media más amplia, el tipo criminal toma otros caracteres desde el punto de vista cultural y obra de manera más científica, si cabe, en la realización de hechos punibles, y pone empeño más decidido y eficaz en destruir completamente las huellas del delito que llevarían forzosamente al descubrimiento de la identidad personal de su autor.

La lupa, los reactivos químicos, la fotografía métrica, el bertillonaje y el vusetichismo, elementos con que cuenta la Policía Judicial Científica, entre otros, vienen a arrancar a las cosas la revelación de la persona delincuente que posó su mano, dejó su huella, o la impresión de su paso, aunque a la simple vista no haya la más pequeña señal. Todos estos conocimientos de la Policía Judicial Científica, son el secreto del maravilloso poder deductivo, de la ideación fecunda que sorprende, del hilván incomprensible de elementos dispersos, que en los expertos que operan en Londres y Berlín, en París, en Madrid, y en la Plata, hacen anales en las crónicas de la investigación de los hechos criminosos.

No es simple fantasía folletinesca la exposición de métodos y procedimientos que el autor inglés Conan Doyle atribuye a su personaje novelesco. Y si se quiere comprobar que es positiva la verdad científica de este proceder, léase a Arturo Griffiths, en sus Misterios de la Policía y el Crimen, en relación con la obra famosa del Profesor Mancini, el Tratado Di Dirito Penale italiano, volumen I.

Hans Gross, de Grazt, fundador en el último tercio del siglo pasado, en Alemania, de la Criminalística y en Italia el Profesor Niceforo, dan a la Policía Judicial Científica el cariz y el alcance necesario para ser colocada en el cuadro de la criminología, sino como obra de ciencia, a lo menos como arte perfectamente definida y precisa.

La utilidad social que se deriva de las instituciones de Policía Judicial Científica se alcanza a ver en los países en que funciona con beneplácito, desde ha tiempo, puesto que ha dejado ver cuantos beneficios reporta en tanto no hay impunidad en los delitos. El concepto de utilidad desde el punto de vista científico, es que la cosa sobre que recae viene a llenar una necesidad, a satisfacer una necesidad, largo tiempo sentida. Funcionando en la plenitud de su desarrollo, es imprescindible en los cuerpos de policía administrativa, por denominar así a la Policía encargada de la función que en Derecho Penal se llama preventiva, atendiendo al estado actual de la cultura en los criminales, ya de profesión, ya de ocasión.

Contra la Ciencia—repetimos—que emplea el delincuente en la ejecución de los delitos, sea contra las personas, sea contra la propiedad, debe emplearse también la ciencia para descubrirlo, señalando el criminal ción penal a que se ha hecho acreedor y hacer que sobre él recaiga la sanción.

En el estado actual de la Química, de la Fotografía y de los medios de identificación personal, es casi imposible que el que delinque se burle de la acción de Justicia. Hay múltiples detalles que analizados con ciencia y perspicacia hablan muy elocuentemente a la razón y delatan la persona del criminal, de un modo que ninguna duda deja.

Serafín García.

(Continuará.)

Laxsana

EN TODAS LAS BOTICAS

Es una necesidad en toda casa de familia, por sus múltiples aplicaciones. Los salinos y el fosfato de sodio, que la constituyen, hacen un agua mineral, superior a todos los laxantes naturales.

LAXSANA, NO CAUSA DOLORES, NI ORIGINA NAUSEAS

Impide absorber toxinas, magnífica contra el reuma, la gota y el estreñimiento. Alivia la biliosidad y cura los catarros del estómago e intestinos.

DEPOSITARIOS: SARRA, JOHNSON, TAQUECHEL, GONZALEZ, MAJO COLOMER.

EN TODAS LAS BOTICAS

PEDRO CARBON

Agente para Cuba de:

"Les Grandes Modes de Paris", "La Mode Favorite", "Caras y Caretas".

"ROMA"

O'Reilly 54, esquina a Habana. Apartado 1067. Teléfono A.3569. — — —

C 3079 1n 5 8

Academia Automovilista

Belascoain, No. 4, Antiguo

No confundirse con otras escuelas de Chauffeurs que se llaman UNICAS, sin serlo.

La ESCUELA CEDRINO no solo está autorizada si que también es especialmente recomendada por los principales Jefes del Gobierno Civil y Ejército, como por los más prominentes políticos y particulares dueños de autos.

La ESCUELA CEDRINO es una verdadera Academia de enseñanza, con sistema teórico-práctico EUROPEO.

El sistema EUROPEO es, como todos los EXPERTOS saben, muy superior al AMERICANO.

El propietario de esta Academia, señor Cedrino, es un viejo driver italiano, compañero de LANCIA, WAGNER, CHEVROLET, NAZARRO y STORERO, vencedores de las grandes carreras mundiales.

Los aspirantes a CHAUFFEURS que quieran aprender bien, no malgasten su dinero en escuelas inferiores, a donde se les da pocas y malas lecciones de FORD u otra marca barata americana, escasamente para conseguir el título, y después se encuentran con el título pero desengañados de que nunca serán admitidos en un empleo de buena paga, por falta de buena instrucción.

Nuestra grande Academia no economiza gastos para facilitar verdadera enseñanza a sus discípulos y tiene alquilado un gran local en la CALZADA BELACOAIN, NUMERO 4, antiguo, pagando $200 mensuales de alquiler, cantidad que no alcanza, ni con mucho, ninguna otra escuela similar.

Para la enseñanza tenemos máquinas de todos tamaños y marcas EUROPEAS y AMERICANAS como GEORGE ROY, RENAULT, FIAT, STORERO, CADILLAC, CHALMERS, LOCOMOVILES, CAMIONES de todos tamaños y el bien conocido mayor taller de CUBA de magnetos, dinamos, arranques y alumbrado eléctrico, planta Edison Wagner para carga de acumuladores.

Los altos de la Academia son para acomodación de los estudiantes que vienen del CAMPO.

No pidan prospecto ninguno. Vista hace fe. Inscríbase hoy mismo, está usted garantizado.

La huelga de takaqueros de Tampa

Octubre, 4.

Ayer, como dije en mi carta, se levantaron en huelga las Fábricas de Moldes que aún faltaban para completar un número muy regular, que hoy suman su suerte al número de 700, que ya había haciendo un total como de 2,350 los que no quisieron someterse a la lista de precios que les ofrecieron los fabricantes como único medio de arreglar la huelga. Las vitolas, que los obreros desean se les aumente, son como sigue, y los precios actuales, y lo que ofrecen:

Vitolas "Invencibles", actual precio, $23.00; pedidos, $30.00; ofrecido, $34.00.

Vitolas, "Queens", actual precio, $19.00; pedidos, $22.00; ofrecido, $20.

Vitolas, "Standars", actual precio, $18.00; pedidos, $25.00; ofrecido, $19.

Vitolas, "Senadores", actual precio, $18.00; pedidos, $25.00; ofrecido, $19.

Vitolas, "Londres Gde.", actual precio, $17.00; pedidos, $18.00; ofrecido. $17.00 (nada).

Vitolas "Londres Chico", actual precio, $15.00; pedidos, $17.00; ofrecido, $15.00 (nada).

Vitolas "Pina Chica", actual precio, $12.00; pedidos, $14.00; ofrecido, $12.00 (nada).

Vitolas "Pareja Larga", actual precio, $18.00; pedidos, $23.00; ofrecido, $20.00.

Vitolas "Londres Parejo", actual precio, $14.00; pedidos, $17.00; ofrecido, $14.50.

Vitolas "Panetelas", actual precio, $13.00; pedidos, $15.00; ofrecido, $13.50.

El comité de la huelga, en vista de que estas peticiones solo favorecían a un número de obreros, (aceptando la oferta del Manufacturero) sometió a la consideración de ellos si debía o no aceptarse, y en un miting tenido anoche en el Centro Obrero se acordó no aceptarlas, sin esas tres vitolas, que son las que trabajan un 40 por ciento de los obreros, de molde. Se pidieron también un peso en los Cheruts—y se les ofreció 50 centavos, algo satisfechos con este aumento pero los Cheruts. F-4-42 no se les puede aumentar nada según los Manufactureros. La huelga de la Casa de C. H. S. (Val. M. Antueno) continúa si bien en esta casa le exigen en la petición número 20 la expulsión del Capataz.

Las fábricas en huelga hasta ahora son:

A. Santaella & Co., E. Regeneberg & Son., José Levera & Comp., Alvarez Méndez Comp., Sánchez & Haya, Berriman Bros., Arango, Villazón & Co., F. Lazano, Son & Co., J. W. Roberts & Son.

Por levantar, que también tienen moldes:

José Escalante ("La Corina"), Salvador Sánchez, El Nacional Cigar Comp., Erlich Manucfaturing Comp., ampa Cuba, Company, José Llaneza & Comp.

El orden más más completo reina en la ciudad por parte de los huelguistas y la actitud del comité de la huelga hasta el presente, llena de una manera satisfactoria las aspiraciones de todos, y sus acuerdos y órdenes son ejecutados y respetados por todos los obreros, reinando la esperanza, de que esta cordura, les pondrá en breve la victoria más completa en sus brazos.

Tendré al corriente al DIARIO de todo lo que aquí ocurra, y si algo no merece mención es porque no interesa a la actual situación obrera, como son amenazas, propagandas y maquia... esto no debe ni nombrarse, solo así haré mi informe diario al DIARIO DE LA MARINA.

El Corresponsal.

ESTABLO DE LUZ (ANTIGUO DE INGLAN)

CARRUAJES DE LUJO: ENTIERROS, BODAS, BAUTIZOS, ETC.

TELEFONOS { A-1338 (ESTABLO). A-4692 (ALMACEN).

CORSINO FERNANDEZ

Panteones Terminados

DISPUESTOS PARA ENTERRAR DE 1, 2 Y 4 BOVEDAS.

F. ESTEBAN, MARMOLISTA TELEFONO F-3133

E. P. D.

EL SEÑOR

VICTORIANO CUE BOVES

HA FALLECIDO

Después de recibir los Santos Sacramentos

Y dispuesto su entierro para hoy, lunes, a las 4 de la tarde, los que suscriben, su viuda e hijos y demás familiares, suplican a sus amistades se sirvan acompañar el cadáver, desde la casa mortuoria, Delicias, 4, letra C, al Cementerio de Colón, favor que agradecerán eternamente.

María Teresa Méndez, viuda de Cué; Julia Cué y Díaz; Victoriano, María Teresa, Manuel, Pura, Eloísa, Mercedes, José Manuel, Blanca, Aniceto, Pedro Antonio Cué y Méndez; Restituto Cué (ausente); Francisco Méndez, Celestina Méndez viuda de Raviña, Manuel, Teresa, Pedro, Celestino y Carmen Raviña y Méndez; Manuel Suárez, Enrique Cima, José García Matas, R. P. Monseñor Manuel Menéndez, R. P. Francisco Bonet, Arturo Barber, Dr. Francisco Polanco.

No se reparten esquelas.—Se suplica no envíen coronas.

24626 9 oc.

El símbolo perdurable del recuerdo: La corona de biscuit

FABRICA de CORONAS de BISCUIT

Ros y Co. Sol núm. 70

ESTABLO "MOSCOU"

Carruajes de lujo de FRANCISCO ERVITI

MAGNIFICO SERVICIO PARA ENTIERROS

Coches para entierros bodas y bautizos - - $2.50 Vis-a-vis, corrientes .... $5.00 Id. blanco, con alumbrado $10.00

Zanja, 142. Teléfono A-8528, Almacén: A-4686, Habana.

Juzgado de Guardia Diurna

CONATO DE INCENDIO

En la mañana de ayer se produjo principio de incendio en el almacén víveres establecido en Santa Clara número 2, perteneciente a la sociedad W... y Cía., que se halla constituída por gerentes señores Carlos Wickes, Luis ...rra y Cipriano Suárez.

Unos recipientes conteniendo bisulfuro de carbono usado para la conservación de los granos y otras substancias alimenticias de todos aquellos insectos pudieran atacarlos, como el "coco" bibijagua, se inflamaron ayer en establecimiento, produciéndose entre la dependencia la consiguiente alarma.

Los vigilantes números 75, Juan G...zález y 996, de la Segunda Estación de Policía, avisaron a los bomberos, acudiendo inmediatamente los automóviles particulares de los Jefes de dicho Cuerpo y más tarde dos bombas y dos carros de auxilio, que por suerte no tuvieron que funcionar.

El almacén mencionado se encuentra garantizado por tres de seguros pertenecientes, respectivamente, a las Compañías Royal, Unión y Liverpool, ascendente a la suma de $85.000.

Las pérdidas son de un valor insignificante.

CICLISTA ARROLLADO

En la Calzada del Monte esquina a calle de Castillo, fué arrollado ayer por un tranvía un ciclista. Nómbrase éste ...derico Gavín Casanova, natural de E...ña, de 28 años de edad y vecino de ...fanta número 81-A. En el accidente ... multitud de heridas graves diseminadas por todo el cuerpo, de las que fué asistido en el Segundo Centro de Socorro ... el doctor Izquierdo.

El motorista número 746, Sabino L...do, que conducía el carro 52 de la ... Cerro-Parque Central, que fué el ... arrolló a Desiderio, quedó en libertad ... estimarse el hecho casual.

TENTATIVA DE ROBO

Pablo Uriarte, dueño de la fonda "...licia Moderna", establecida en la calle Gámiz en Casa Blanca, manifestó ayer a la Policía que durante la madrugada anterior trataron de robar en su establecimiento.

Al abrir las puertas el dependiente ...perto Pérez, vió a un sujeto conocido ... "Bigote", que resultó ser Luis Se... Este fué presentado ante el juez de guardia diurna, quien lo dejó en libertad.

HURTO

Alfredo González Suárez, vecino de ...sús del Monte número 315, denunció ... en la Jefatura de la Policía Judicial, ... su tía Felicia Iglesias, al abandonar ... automóvil en la casa Obrapía número ... olvidó en el mismo una bolsa conteniendo prendas y dinero por valor de $30...

CAYO DE UN BARRIL

El doctor Barroso, médico de guardia ... el Centro de Socorro del primer distrito asistió ayer a Manuel Lage Fernández natural de España, de 38 años de e... y vecino de San Miguel número 5, ... presentar la fractura de la décima y ... décima costillas del lado derecho, le... grave que sufrió al caerse de un barril al suelo en el Hotel El Jerezano.

Lago ingresó en la quinta de salud "... Benéfica".

MONEDAS FALSAS

Ricardo Muñoz y Ríos, sin domicilio ...nocido, fué aprehendido ayer por el vigilante número 647, Joaquín Betey, en ... Calzada de Galiano, entre San José ... Barcelona, por acusarlo Florencio S... vecino de Animas 122, solar, de haberle dado en pago de varias fracciones de ...tulo de la Renta cuatro monedas americanas de a veinte y cinco centavos cada una falsas.

El detenido ingresó en el vivac por ...den del señor juez de guardia di... ayer.

La Ruta.

POESIAS DE ALFONSO CAM...

Ya se han puesto a la venta las ... timas poesaís de este vibrante po... Pueden adquirirse en la libr... La Moderna Poesía, Obispo, 135; C...vantes, Galiano 62; La Esfera, ...liano 106; Wilson, Obispo 52; La N...va, frente al teatro Martí y en ... Burgalesa. Monte número 45.

IN. 8 oc.

Nuevo Hotel, Restaurant y Café "ISLA DE CUBA"

Grandes Departamentos para Familias, con Baños y Elevador.

Dirección: MONTE, NUM. 45.

Frente al Parque de Colón.

Tel. A-1362. Telégrafo: "Ravall..." López y Hermanos, propietarios

Los Callos hace... Cojear

Tener callos y sufrir sus dolores habiendo el "PARCHE ORIENTAL," es bobo. En tres días quita los callos, sin dolor, ni pegarse a la media y pudiéndose bañar los pies pues no se caen. Pídase en todas farmacias. Si su boticario no lo tiene, mande 6 sellos colorados al doctor Ramírez, Apartado 1244, Habana y le mandará tres curas, para ... callos y curará sus callos para siempre.

Suscríbase al DIARIO DE LA MARINA y anúnciese en el DIARIO DE LA MARINA.

"IRONBEER"

LA BEBIDA INVENCIBLE

Cuidado con las Imitaciones. Exija la Etiqueta.

Cerveza: ¡Deme media "Tropical"!