DIARIO DE LA MARINA

8 PAGINAS — EDICION DE LA TARDE — 2 CENTAVOS

ACOGIDO A LA FRANQUICIA E INSCRIPTO COMO CORRESPONDENCIA DE SEGUNDA CLASE EN LA OFICINA DE CORREOS DE LA HABANA.

AÑO LXXXIII — HABANA, LUNES 5, DE ABRIL DE 1915. — NUMERO 78.

DESDE CAMBUTE

DE ANA PAVLOWA A JACK JOHNSON

El documento de la Asamblea Conservadora habanera.-La organización reeleccionista pugna con los estatutos del Partido Conservador?

Cambute, 4.

Las danzas de la Pavlowa con sensaciones de arte, de emoción y de pureza han sido sustituidas por los ataques, los golpes y la "elegancia de las líneas" de Johnson, según leo en los diarios habaneros. La verdad tiene que decirse y la verdad es que las mujeres han de seguir considerándose superiores espiritualmente a los hombres dando por sentado que las funciones de la Pavlowa y su gracial cuerpo de baile casi por completo resultaron "para mujeres solas," y la sesión de boxeo de Willard y Jhonson será "para hombres solos." Este **match** anunciado para el día 4 de Abril y aplazado para el lunes 5 nos ha dado oportunidad de saber que en la Habana no solo andan mal de creencias religiosas y de gustos artísticos, sino que están olvidando el santoral.

Y digo que están olvidando el Santoral porque en primer lugar se publicaron en todos los grandes diarios, exceptuando el DIARIO DE LA MARINA, unos anuncios circulares que decían que el Honorable Presidente de la República había dispuesto dicho aplazamiento porque el domingo día 4 era domingo de Pentecostés y grandes órganos de publicidad como son **La Política Cómica**, y otros de la circulación de la **Cómica**, han publicado seudos trabajos tratando en serio lo del domingo de Pentecostés.

Poco cuesta un Santoral y poco cuesta el almanaque del Obispado y poco cuesta el **Año en la Mano** y con cualquiera de estos ejemplares en la idem habrían visto que la Pascua de Pentecostés es el 23 de Mayo y que la fecha de ayer domingo correspondía a la Pascua de Resurrección. Pero en lo que sí tienen razón la **Cómica** y otros es de que en España se celebran superiores corridas de toros, el día de Pascua, que en todas partes se inauguran las temporadas teatrales el sábado de resurrección y que es un día de fiesta mundial el domingo de Resurrección.

¿Se habrá querido que el **match** de **boxeo** de más resonancia que se ha celebrado en Cuba coincidiese con la constitución del nuevo Congreso, según dispone la Constitución, apenas extinguido el anterior? ¿Habrá habido algo de ironía en este aplazamiento? ¿Es verdad que el futuro Congreso va a dar más que hacer que el anterior, del que tan quejoso se han mostrado siempre los que integran el Ejecutivo de la República? ¿Es verdad que el futuro Congreso se dispone a proporcionar mayores disgustos?

Una tarde borrascosa enseñaba Luis XIX al duque de Vibowa los nuevos edificios de Versalles, y le preguntó:

—¿Os acordais de un molino de viento que había aquí?

—Como si lo estuviera viendo, señor. El molino ha desaparecido, pero el viento continúa lo mismo.

Esto es lo que se dirá el general Menocal: las personas han cambiado, pero la desorientación sigue lo mismo.

Todo parece indicar que la política va a entrar por una senda de agitación y que van a arreciar las tempestades. ¿Qué harán los conservadores? Aquí en Cambute hay quien opina que el documento del Presidente de la Provincial Conservadora de la Habana no [illegible] sido un documento que testimonie adhesión ni brinde ay[illegible] al gobierno, ni cuadra tampoco a organismos políticos que tienen deberes que cumplir. Pero los conservadores le dirán al gobierno: ¿No hay comités reeleccionistas, no hay asambleas reeleccionistas, no se está fundando un partido reeleccionista, con una organización parecida a los estatutos de nuestro Partido? ¿Qué ha hecho el Partido Conservador, qué han hecho los delegados a la Asamblea Nacional para que se les organice un partido aparte, para que no se les tenga confianza y se les de esta **brava?** Bien está que se organicen **clubs** menocalistas, casinos, círculos y organismos de propagandas electorales-personales hasta en Cambute,

(PASA A LA ULTIMA)

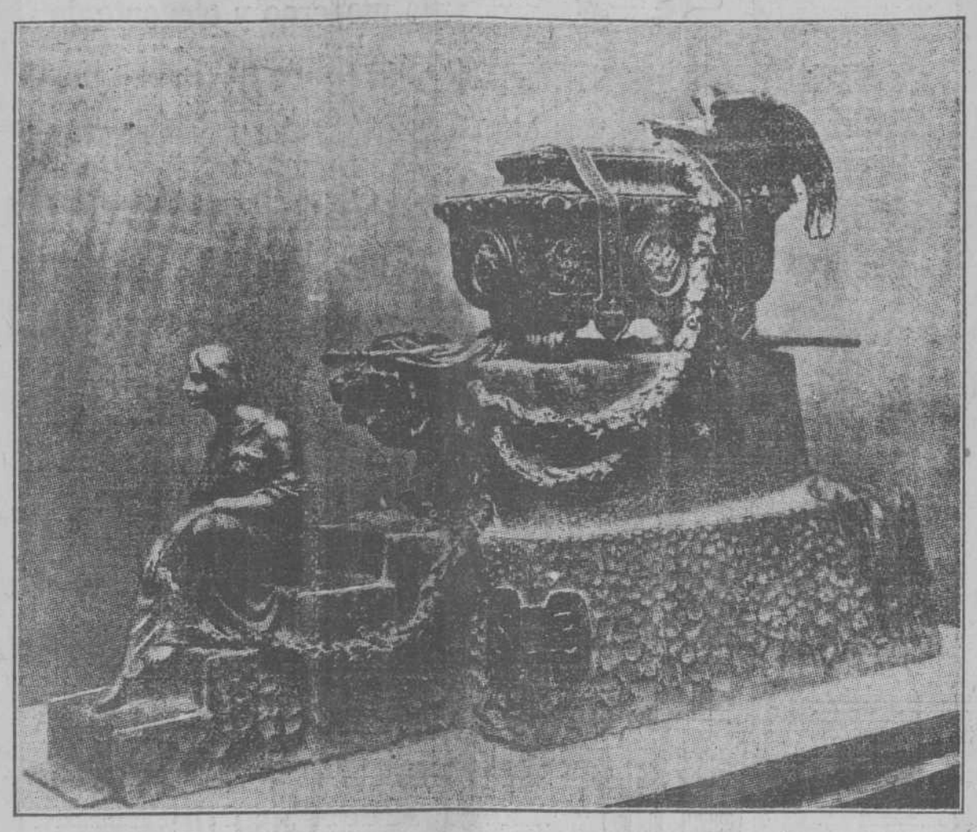

VENEZUELA.—Urna de bronce destinada a contener los restos de Simón Bolívar, construida por un artífice español.

LOS CONSERVADORES Y LA PRESIDENCIA DE LA CAMARA

ANTECEDENTES

La designación del Presidente de la Cámara, para el nuevo período Con[illegible]al que hoy se inicia, cons[illegible] [illegible] a actualidad política.

La actitud, en este asunto, de los representantes conservadores, tiene, dado su número—44 votos—una gran importancia. Conocer los propósitos de la minoría conservadora, es casi acertar con la solución del complicado problema. Obran en nuestro poder dos documentos interesantes. Ellos nos ofrecen un buen apoyo para formar juicio.

AL PRINCIPIO

Los conservadores, primero—y como ya en otras ocasiones dijimos—se propusieron llevar a la Presidencia a doctor Lanuza; tomando la personalidad relevante de éste y sus prestigios de tribuno y de jurisconsulto, como bandera; y predicando esta candidatura, jo a base precisamente de conservadora, sino a título de "nacional".

Y con ese fin, se repartió, entre los representantes conservadores, las siguiente circular:

LA PRIMERA CIRCULAR

Decía así, este documento:

"**Primero.**—El Comité Parlamentario por unanimidad, y a propuesta de los Representantes de Pinar del Río, designa como su candidato para la Presidencia de la Cámara, al doctor González Lanuza.

"**Segundo.**—Si los conservadores no tuvieran el número de votos necesarios para ganar la Presidencia, gestionarán la constitución de una Mesa, sin filiación política, inspirándose únicamente en el deseo de darle la necesaria normalidad al funcionamiento de la Cámara.

"**Tercero.**—En este caso los Representantes conservadores votarán por el candidato —sin filiación política— que sea más viable para tales fines.

"**Cuarto.**—La mayoría que se forme para la constitución de esta Mesa, sostendrá su cohesión, para los efectos del régimen interior de la Cámara, sin perjuicio de las orientaciones que sus miembros sigan en la política general del país.

"**Quinto.**—Para cuanto se relacione con las gestiones prévias a la constitución de la Mesa se nombra, con amplio voto de confianza, una Comisión compuesta de los señores..."

DESPUES... WIFREDO FERNANDEZ

Pero la candidatura "nacional" del doctor Lanuza no prosperó. El señor Wifredo Fernández, nuestro distinguido amigo, interpuso, en favor de la misma, y entre distintos elementos liberales toda su influencia personal. Pero los liberales no accedieron a los deseos del ilustre director de "El Comercio".

LA ACTUAL PLATAFORMA

Entonces, siempre dentro del mismo plano de orientación, tomóse por los conservadores, el siguiente acuerdo, consignado en otra circular, que a renglón heguido copiamos.

LA SEGUNDA CIRCULAR

Dice así:

"**Primero.**—Declarar que la Mesa se constituye sin carácter político, inspirándose la mayoría que la designa, única y exclusivamente, en el deseo y en la necesidad de garantizar el funcionamiento normal de la Cámara de Representantes.

"**Segundo**—Declarar que sin perjuicio de las orientaciones que sigan en el orden de la política en general las respectivas fracciones, permanecerá unida la Mayoría que constituye la presente Mesa".

APOYAR A UN CANDIDATO LIBERAL

Y, por último, han llegado los conservadores, en su deseo de garantizar el funcionamiento normal de la Cámara, al acuerdo de apoyar a un candidato liberal.

ES FERRARA

Ferrara cuenta con la simpatía de los conservadores. Los liberales villareños se inclinan a él.

Tal vez el distinguido político villareño no se resigne a ser candidato de los conservadores aun cuando pudieran los votos de éstos unidos a los de sus amigos personales, darle la presidencia.

Esto es cuanto, en el terreno conservador podemos decir, a propósito del magno pleito de la Presidencia de la Cámara.

NUEVO SUBSECRETARIO DE JUSTICIA

En Consejo de Secretarios ha sido aceptada la renuncia que de su cargo de subsecretario de Justicia, había presentado el señor Porfilla, nombrándose para sustituirle al doctor señor Antonio Fernández Criado.

AL VUELO

LO QUE SE VE DESDE EL HISTORICO MORRO

La Habana, el Mar y los Tiburones.-Los centinelas del Golfo.-Como se señalan los buques.-La Estacion de la Telegrafía sin hilos

¿Habéis subido alguna vez a lo alto de la torre del Morro de la Habana?

Es una visita que merece la pena.

Desde el mirador de la farola se contempla la mayor parte de la Haba[illegible] y sus alrededores, y se aprecian perfectamente los edificios más notables de la ciudad.

Se divisa uno, gran extensión del mar con un horizonte muy amplio, y los barcos que a menudo entran y salen en este puerto son perfectamente vistos aparecer y desaparecer desde muy lejos.

Cuando el mar se enfurece y braman sus olas, es un espectáculo imponente el que se presencia desde el Morro. Las olas saltan sobre la farola y baten continua y furiosamente sobre la erguida torre como queriendo derrumbarla.

Ese ruido sordo del mar agitado y turbulento parece en ciertas ocasiones bramido de fieras y si es en noches tempestuosas, pone espanto en el ánimo más sereno.

Pocas personas han presenciado este espectáculo. Los que moran en la torre tan solo lo conocen bien, y ya a ellas no les hace efecto el lugar.

Las visitas al Morro no son muy frecuentes. Algunos días de fiestas especiales solo es visitado el célebre faro por familias y esto si hay buen tiempo. A ello contribuye el hecho de haber necesitado de ir con permiso de la primera autoridad marítima para penetrar en el Morro.

En los actuales momentos lo que más llama la atención del visitante en este estratégico lugar, es la presencia, a poca distancia del mismo, de alguno de los buques de guerra de las naciones beligerantes aliadas que se han constituido en centinelas del Golfo mejicano para impedir el tráfico de buques alemanes y austriacos.

Frente al puerto de la Habana se ha dispuesto la colocación de uno de esos centinelas fijo, que se coloca a través desde la Chorrera a Cojimar, y vigila e inspecciona a todos los vapores que entran y salen en la rad[illegible] habanera.

Cada 15 días aproximadamente e[illegible] relevado este centinela guerrero po[illegible] otro de los que andan por los mare[illegible] antillanos, y así hemos tenido desde hace pocos meses de centinela a los cruceros "Berwick", inglés, por dos veces, "Conde", francés, también por dos veces, otro inglés de grandes dimensiones, cuyo nombre no se ha podido averiguar fijamente y el crucero francés "Descartes" que es el centinela en [illegible] momentos.

En m[illegible] de una ocasión dichos cruceros se han puesto a verificar prácticas de tiro y han colocado sobre el mar boyas especiales a las que le han disparado certeros cañonazos.

Estas operaciones han sido perfectamente vistas desde el Morro, al igual que otras muchas maniobras, tales como la persecución repentina contra algún vapor mercante sospechoso, para exigirle su numeral y convencerse de que es neutral y los abordajes de los vapores auxiliares que vienen algunas veces a surtir de carbón y víveres a los cruceros centinelas.

Otro espectáculo sorprendente es el que ofrecen los tiburones, los que tienen, en una gran parte, sus mejores guaridas en las enormes rocas que sirven de cimiento a las fortalezas de la Cabaña y el Morro.

Es muy curioso verlos como andan y saltan a flor de agua por aquellos alrededores.

En estos últimos tiempos ha aumentado considerablemente la peligrosa plaga de los tiburones.

Muchos hombres de mar que se dedicaban a la pesca en pequeña escala, han tenido que suspender sus viajes mar a fuera por temor al paso frente al Morro, el lugar más minado por los terribles selacios, pues estos ya no respetan las pequeñas embarcaciones, como botes y cachuchas, y ávidos de carne, saltan sobre ellas con frecuencia para hacer presa en algún pobre pescador.

(PASA A LA ULTIMA)

La lucha de ahora...

HOY, SE TUMBA, HOY

La trompada manda.

Hoy es el día magno, el día de los feroces puñetazos. Se ha esperado con cierta ansiedad que en ocasiones fué inquietud por el temor de perder el admirable espectáculo. El dinero, siempre remiso a entrar en las taquillas de espectáculos, se ha volcado, y no es exageración la palabra, en las manos de los que venden los billetes de entrada.

No podíamos perder la sensación de esta lucha formidable. No era posible que nos quedásemos sin verla. Necesitamos algo fuerte, movido y pintoresco, ¿no es pintoresca la sangre?, para entretenernos un rato y a la vez descansar de los graves y trascendentales problemas que nos preocupan siempre. La captura de entrada ha sido lo más movido e interesante de los preparativos para el atrayente espectáculo.

De más contundencia que los golpes de esta tarde, han sido l[illegible] razones alegadas para entrar hoy en el Hipódromo sin detrimento del dinero que se tenga. ¡Nada más grato que emocionarse sin sufrir menguas la bolsa!

Y volviendo a lo que es una victoria de trompadas científicas, una bella muestra de vigor aclamado, diremos que toda la ciudad parece estremecida de interés y de curiosidad por la que ha de ser lucha magnífica, reñido encuentro de dos cerebros que han llegado a la excelsitud de la trompada gloriosa.

¡Qué lógica ansiedad por todo esto!

Se va a conquistar un título respetado; un título que tiene la admiración universal. Por eso el dinero no ha permanecido remiso y se ha volcado en las taquillas; por eso ha llegado a una suma fabulosa lo que se ha percibido por la venta de entradas.

Si no es por ésto, no se hubieran aportado tantos miles de pesos!

La humanidad es buena, lo dijo Núñez de Arce, y está muy lejos de divertirse con estos rudos y tremendos espectáculos.

Si acude a ellos y tiene interés en verlos, es por su trascendencia, es por la importancia de un título reconocido mundialmente, por la destreza y la serenidad que el vigor representa.

Por eso se han gastado tantos pesos. Nunca por la brutalidad sangrienta de la contienda formidable.

Tomás Servando GUTIERREZ

POR EL HOTEL PLAZA. LA VENTA DE BILLETES. LOS AUTOMOVILES ESPERANDO. MUCHA ANIMACION. APUESTAS FUERTES. LOS TURISTAS EN MOVIMIENTO. HACIA EL HIPODROMO

Desde muy temprano advertíase en los alrededores del Hotel Plaza gran animación. A la Oficina de venta de billetes, acudían numerosas personas para comprar localidades. Quedaban pocas y casi todas en manos de revendedores los que han hecho su Agosto apesar del frío persistente.

A las 10 de la mañana fueron subiendo de precio los [illegible]etes que quedaban, en relación con su mayor demanda. Los turistas norteamericanos no se avenían de buen grado a pagar el precio de reventa, pero al fin venció el interés de ellos por ver la emocionante lucha. Centenares de automóviles esperaban en los alrededores del Parque para llevar al Hipódromo a los que ya tenían billetes o lograban obtenerlos a precios respetables. La animación se sostuvo durante toda la mañana hasta que empezaron a llenarse los automóviles del Parque. Pocas veces se ha visto tanto movimiento en una reventa de billetes.

Las apuestas se hacían fuertes y sostenidas. El dinero se daba por Johson, con marcada preferencia y porque en cuestión de intereses no hay colores que valgan. Los turistas no cesaban de moverse para asegurar bien el dinero de sus apuestas y lograr el mayor éxito en sus combinaciones rápidas.

A medida que se acercaba la hora de la lucha, decrecía la animación en los alrededores del Plaza porque los más impacientes se dirigían al Hipódromo para seguir haciendo allí sus especulaciones pugilística con vistas a la probable ventaja.

Ya quedan pocas horas para que se sepa el resultado del formidable encuentro. Para el vencedor será el codiciado título y con él la bolsa llena de oro; para el vencido también habrá oro que le compense de los golpes feroces.

LA PRIMERA REMESA DE LA MONEDA CUBANA

El Secretario de Hacienda señor Cancio, dió cuenta hoy al señor Presidente de la República, que de mañana a pasado llegará a este puerto la primera remesa de moneda cubana, en oro y plata ascendente a seiscientos mil y pico de pesos en oro y plata.

NUEVO DIRECTOR DE JUSTICIA

Ha sido nombrado director de Justicia el doctor en derecho, señor Oscar Diaz Albertini.

CABLEGRAMAS DE LA GUERRA

PERCANCES NAVALES RUSO-TURCOS

Constantinopla, 5.

Se reconoce como cierta en esta capital la noticia de la perdida del "Medjidieh," cuya tripulación fué salvada por otros barcos de guerra.

Dos pequeños barcos rusos, el "President" y el "Vastochnajan" han sido echados a pique, cayendo prisioneros los tripulantes.

CABLEGRAMAS DE ESPAÑA

COMUNICACIONES ENTRE ESPAÑA Y AMERICA

Madrid, 5.

Los periódicos de esta Corte se ocupan de la idea lanzada ayer por el ex-Presidente de Colombia, general Reyes, de establecer una nueva línea de vapores rápidos entre España y América.

Dedican gran espacio a la cuestión y excitan a los Poderes Públicos a que presten su apoyo al proyecto.

En breve se verificará otra reunión para ver el modo de llevar la idea a la práctica.

UN BANQUETE

Melilla, 5.

Los diputados señores Navarro Reverter, Gamazo y Cuesta, que se encuentran aquí visitando las posiciones españolas, han sido obsequiados con un banquete.

A él asistieron las autoridades y numerosas personalidades.

Se pronunciaron elocuentes y patrióticos discursos.

Un barredor de minas procuró entrar en los Dardanelos el domingo, pero fué echado a pique por las baterías del fuerte Kumkale.

MENSAJE DEL GRAN DUQUE NICOLAS

Londres, 5.

El Gran Duque Nicolás contestando a una felicitación de Pascua Florida que le envió el "Daily Mail," dice lo siguiente:

"Tengo plena seguridad de que con la ayuda de Dios y el común esfuerzo de los aliados, nuestras causa tendrá un glorioso final."

OBSEQUIO DE LA REINA MARIA

Londres, 5.

Todos los marinos de la armada británica han recibido un lapicero, regalo de la Reina María. El lapicero es el casquillo de las balas utilizadas, muchas de ellas en Francia. La bala que sostiene el lapicero es de plata.

SECRETARIO DESFALCADOR

Madrid, 5.

El Duque de Tovar ha pedido a la policía que arreste a su exsecretario Angelo GaGrrido a quien acusa de haber desfalcado una gran cantidad de bonos españoles del cuatro por ciento valuados en 450.000 pesetas.

EL CONSEJO DE SECRETARIOS DE ESTA MAÑANA

Esta mañana se reunió el Consejo de Secretarios, con asistencia de todos sus miembros.

Se leyó y quedó aprobado el Mensaje Presidencial que ha de ser remitido al Congreso en el día de hoy, con motivo de la apertura de la Legislatura.

El señor Secretario de Justicia dió cuenta con varios expedientes de indulto a los cuales recayeron las resoluciones que oportunamente se darán a conocer a la prensa.

El Consejo terminó su reunión a las once de la mañana.

EL ARCHIVO DE LA CONSULTIVA

El señor Juan Gualberto Gómez presentó esta mañana la renuncia del cargo de Comisionado del Diario de Sesiones y Archivo de la Comisión Consultiva, por pasar a desempeñar el cargo de Representante a la Cámara.

Se encuentra ya redactado el decreto nombrando para sustituir al señor Gómez en aquel cargo al señor Miguel F. Viondi.

El señor Juan de Dios Romero continuará en el cargo de Jefe del Despacho de dicho Archivo.

LA DIRECCION DE COMERCIO

El señor Justo Carrillo hizo entrega esta mañana de la Dirección de Comercio de la Secretaría de Agricultura, Comercio y Trabajo, al señor Francisco Pérez Zayas, Jefe del Negociado de Comercio, por tener que tomar posesión hoy del cargo de Representante por la provincia de Santa Clara.

Alrededor de la guerra

LAS FLOTILLAS DE SUBMARINOS ALEMANES

Al estallar la guerra, la armada alemana tenía, como parte efectiva de sus fuerzas, tres flotillas de siete submarinos, bien tripuladas. La primera flotilla se componía de barcos de 800 toneladas de desplazamiento, con tres tubos lanzatorpedos y con una velocidad de 17 millas náuticas. La segunda flotilla se compone de barcos de 200 toneladas de desplazamiento, con dos tubos lanzatorpedos y navegaban a razón de 12 millas por hora. La tercera flotilla es idéntica a la anterior, con excepción del desplazamiento, que es tan solo de 240 toneladas. Estos 21 barcos representaban las tres cuartas partes de los submarinos terminados.

El modelo es el tipo "Germania," ideado y desarrollado por la casa Krupp; y aunque los principios substanciales son idénticos en los de la clase de 800 toneladas de desplazamiento, poco se sabe referente a sus dimensiones y otros detalles. En los de tipo general la propulsión superficial se efectúa por motores de gasolina; pero cuando navegan sumergidos emplean motores eléctricos. En los de tipo de lago de la clase "Germania", con máquinas Diesel, se emplea el aceite con prefrencia a la mas volátil e inflamable gasolina.

El radio de acción en la superficie, a una velocidad de nueve millas náuticas, es de 1,450 millas, y sumergido es de 45 millas, navegando a razón de 6'5 millas náuticas. Debido a un sistema especial de ventilación, el barco puede permanecer bajo el agua durante 24 horas sin que la tripulación sufra en lo más mínimo. Dos periscopios o tubos elevados que llevan lentes, los cuales reflejan en el interior del barco todos los objetos que lo rodean, se encuentran montados en la parte delantera del submarino; entos periscopios o tubos tienen 16.1/2 pies de largo y permiten al barco navegar a una profundidad que lo resguarda, hasta cierto punto, del fuego enemigo.

En la obra de Jone titulada "Fighting shipsfor 1914" (buques de combate para 1914) se declara que la eficacia de los torpedos es cada vez más marcada y que la precisión que ahora se obtiene es verdaderamente asombrosa cuando se tiene en cuenta ta las dificultades que surgen cuando se apunta y se dispara correctamente, comparándolas con los disparos de proyectiles de cañón. Con el torpedo de 18 pulgadas de diámetro el alcance y velocidad son los siguientes:

Alcance esequible reducido a millas. 1'25 millas; 43 millas náticas de velocidad.

1'90 millas, 35 millas náuticas de velocidad.

2'50 millas, 35 millas náuticas de velocidad.

Con un torpedo de 21 pulgadas de diámetro se obtiene una velocidad media de 30 millas náuticas en una distancia de 62'2 millas. este torpedo lleva una carga de 330 libras de explosivo y se considera que con un solo disparo es suficiente para hundir un acorazado si el proyectil da en el casco del buque.

Refiriéndose a los ensayos que se han hecho para contrarrestar el aumento de eficacia y potencia del submarino, la misma obra que hemos citado dice:

"En vista de la mucha atención que se ha dado a la verificación de los efectos que causan los proyectiles de cañón contra el blindaje, es verdaderamente asombroso lo poco que se ha hecho por averiguar los efectos de los ataques de los submarinos modernos y el mejor modo de combatirlos".

Los pocos ensayos que se han hecho en este sentido prueban que el aumento de tres pulgadas en el espesor de las planchas al costado del buque es insuficiente, puesto que estas planchas reciben de lleno el golpe de la explosión, que no solamente las destituye, sino que las lanza contra el armazón del barco, haciendo más daño que los que pudieran causar las planchas menos gruesas del buque.

Resumiendo la situación planteada por el desarrollo del submarino y su probable efecto en la guerra, el autor dice:

"El submarino progresa en dos distintas direcciones. Por un lado se está aumentando el tamaño y la potencia del submarino, de manera que el barco sea completamente independiente y capaz de atacar, cualquiera que sean las circunstancias que lo rodeen, y por otro lado se está tratando de construir un barco muy eficaz y de tamaño que sea fácil de manejar, con el objeto de trasladarlo al punto de combate y lanzarlo al agua desde a bordo de un buque debidamente arreglado para llevar el número mayor posible de submarinos a donde sean necesarios para que cumplan su mortífera misión. El resultado de esto sería que una nación que estuviera bien provista de submarinos y en guerra con otra que no los tuviera ésta tendría que tener sus acorazados embotellados en cualquier bahía, inactivos y prácticamente inútiles. Si esto será o no el resultado definitivo queda por ver; pero en los actuales momentos el problema es, sin duda, el progreso realizado por los submarinos y la eficacia de que están dando muestras con ellos los alemanes en el Canal de la Mancha, sin que hasta ahora los ingleses y los franceses hayan encontrado medio adecuado de contrarrestarla.

DIARIO DE LA MARINA

DIRECCION Y ADMINISTRACION: PASEO DE MARTI, 103.
Apartado de Correos; 1010.—Dirección Telegráfica: DIARIO-HABANA.—Teléfonos: Redacción 6301, Administración 6201.

PRECIOS DE SUSCRIPCION:

Habana	Plata	Provincias	Plata	Unión Postal	Oro
12 meses	16-00	12 meses	15-00	12 meses	21-20
6 meses	7-00	6 meses	8-00	6 meses	11-00
3 meses	3-75	3 meses	4-00	3 meses	6-00

EDITORIAL

REGLAMENTOS MUNICIPALES

El señor Alcalde de la Habana ha indicado al Ayuntamiento la conveniencia de que se refunda los reglamentos de algunos servicios de carácter municipal que vienen rigiendo desde ha larga fecha y que son ya inadecuados, no solo por la nueva organización administrativva local, sino además por los progresos alcanzados por la urbe.

Nos parece bien lo indicado por la primera autoridad municipal, pues era ya tiempo de que el Ayuntamiento, mucho más, después de la implantación de la nueva Ley Orgánica Municipal, atendiera a esa necesidad. Esos reglamentos datan algunos de ellos de época remota, en que los servicios de índole municipal no habían alcanzado todavía el desarrollo que han tenido a consecuencia del mejoramientos y crecimiento de la población, y en que la esfera municipal se desenvolvería de acuerdo con disposiciones que ya no rigen.

El Ayuntamiento, como corporación encargada, según la vigente Ley Municipal, de determinar cuanto convenga en cada caso a la satisfacción de las necesidades comunes del servicio, así como la implantación en el límite de sus atribuciones, de cuanto considere conveniente a la prosperidad y cultura del vecindario, dictando las ordenanzas y los reglamentos que sean necesarios para ejercer y cumplir y hacer cumplir todas las facultades y deberes que le están atribuídos, así como cuantos más sean eficaces para contribuír a la seguridad de las personas y propiedades, conservar la salud y estimular la prosperidad pública, no se ha ocupado de renovar aquellos reglamentos, y el Alcalde, que en virtud de sus funciones tiene que hacerlos cumplir, se encuentra que el anacronismo de ellos le impide en no pocos casos el efectuarlo, hallándose por otro lado carente de medidas adecuadas para adoptar ciertas determinaciones beneficiosas para el público; y de ahí su referida indicación, que la consideramos muy razonada y oportuna.

¿Aceptará la Cámara Municipal esos proyectos de la Alcaldía? ¿Tomará en consideración sus indicaciones? ¿Cumplirá al fin en estos extremos con los deberes que la Ley le impone? Creemos que no, dada la forma con que viene procediendo en todos sus actos nuestro Ayuntamiento. Lo decíamos hace pocos días y lo repetimos hoy. El Ayuntamiento de la Habana no ha hecho nada en bien de la Ciudad. Ni siquiera los pocos servicios que estan a su cargo ha tratado de reglamentarlos con arreglo a los adelantos y necesidades actuales.

El tiempo evidenciará lo que decimos. Nuestra afirmación no es caprichosa, ni infundada. Los hechos vienen demostrando de una manera elocuente que el Municipio de la Habana no tiene un Ayuntamiento que se ocupe como debiera de sus necesidades tratando de remediarlas y mejorando los pocos servicios que tiene a su cargo. De ahí la opinión, que va teniendo cada día mayor número de adéptos, de convertir la Habana en un distrito como Washington, ya que el Estado viene sufragando los más importantes y costosos servicios del municipio habanero y que el Ayuntamiento no cuida debidamente los pocos que continúan a su cargo.

Licor de Berro

ELABORADO A BASE DE JUGO PURO DE BERRO Y VINOS GENEROSOS

: Subscríbase al: DIARIO DE LA MARINA

DIARIO DE LA GUERRA

Las sorpresas de toda contienda.- Colegio de sabios.-Disparate sobre disparate.

Raro era el día que no se nos anunciaba que Italia y Rumania, Grecia y Bulgaria, entraban en la contienda europea, en favor de los aliados, por supuesto.

Y cuando menos lo esperábamos, he aquí que se presenta Bulgaria agrediendo a Servia extraoficialmente. Y digo que no lo esperábamos hablando por boca de los que todo lo quieren saber y entender, porque yo negué siempre semejante intervención, negativa que me valió una lluvia de cohetes y luces de bengala de las de apaga y vámonos.

El movimiento se viene preparando cuidadosamente y sin que en los preparativos se ponga el menor secreto. Algo de esto sabía y no creo estar mejor informado que las cancillerías de las naciones interesadas; pero por lo visto no quisieron darle importancia o, lo que creo mejor, no quisieron darlo a la publicidad para evitar el mal efecto que habría de causar en la opinión, y he ahí que el movimiento surge inesperadamente cuando nos aseguraban que Rumania había roto por la frontera austriaca, cuando Grecia lanzaba sus tropas contra Turquía y cuando Italia concentraba en la isla de Rodas sus buques de primera línea al mando del duque de los Abruzzos.

El plan combinado no puede ser otro que una invasión de los búlgaros por el oriente de Servia, en combinación con el ejército de trescientos mil hombres que manda el archiduque Eugenio.

¿Podrá resistir Servia la duple invasión por opuestas fronteras, después del estado de depresión económica en que se encuentra?

Probablemente no. Y entonces vendrá la segunda parte del programa que consiste (que debe consistir, porque argumento sobre hipótesis) en unir la línea austro-germana a la turco-búlgara, permitiendo el paso a los ejércitos del Kaiser desde la región noreste de Francia hasta el norte del Egipto.

Podrá suceder que Grecia o Rumania se lancen a la contienda y no en favor de Bulgaria, obstruyendo de este modo los planes de acabar con Servia; pero entonces entrará Turquía en acción auxiliando a los búlgaros, alborotándose de nuevo la región volcánica, como graciosamente la llamó Antonio Escobar cuando la guerra de los Balkanes.

Desde hace algún tiempo, repito, se viene preparando este movimiento. Se comenzó por organizar el ejército del archiduque Eugenio y Alemania concedió una fuerte subvención de guerra a Bulgaria, cuya primera entrega se hizo al gobierno de Sofía no hará aun tres semanas.

Con este dinero y con los elementos de que dispone el gobierno búlgaro, entrará en la liza para fraccionar el ejército servio y quebrantar su línea en el norte y noroeste de Servia; y entonces comenzará la invasión el archiduque Eugenio con sus trescientos mil soldados, de los que una tercera parte son alemanes.

Todo esto lo sabía y todo esto eran disparates tremendos para el colegio de sabios que se ha empeñado (Dios se lo pague) en ilustrarme.

Lo malo es que los hechos, con esa lógica absoluta de lo consumado, parece que se han empeñado en desacreditar a mis maestros.

* * *

Entre los muchos disparates que he dicho, figura el de creer que España debiera movilizarse a medias para pesar en el concierto de las naciones cuando se haga la paz.

Este mismo disparate acaba de repetirlo Melquiades Alvarez, según cable de ayer fechado en Madrid.

Otro disparate que dije yo fué ampliado en reciente declaración por el ilustre Vázquez de Mella. Otro más, ha sido sancionado hace tres días por Lord Lloyd George. Y, por último, el mayor de mis disparates, referente a que estaban verdes los Dardanelos, ha sido recogido por los gobiernos de París y de Londres para cambiar un programa que bien claro sostuve que habría de costar muchos barcos y mucha sangre.

He aquí, queridos y sapientísimos impugnadores, que con firmas semejantes quedo autorizado para seguir disparatando.

¿Puede ser?

G. del R.

"LA MILAGROSA"

Víveres Finos.—Neptuno esquina a Campanario.—Teléfono A-7137.

Todo lo que abarca el giro de víveres finos, todo lo que puede necesitarse para surtir la mesa y la despensa, se encuentra en esta casa.

Víveres de todas clases, vinos exquisitos, cervezas, aguas minerales, licores, galleticas, frutas en conserva etc.

Pidan catálogos de precios.

ESPECIALIDAD EN TODOS LOS ARTICULOS FINOS DEL RAMO.

C 1445 2d-2 5t-5

SI ES VD. PERSONA QUE

Por su condición social, necesita ser apreciado en lo moderno y elegante de su traje por la opinión ajena, y es celoso, además, de su buen gusto, vístase con nuestros sastres, que han merecido la aprobación de esta sociedad elegante, y de nuestras telas, que no reconocen competencia en este ambiente. Continuará siendo, o empezará a mostrarse, un hombre distinguido.

"LA ANTIGUA
Casa de
J. VALLES"

SAN RAFAEL E INDUSTRIA,

RESPONDE DE ELLO

Remitimos gratis a provincias nuestro catálogo ilustrado.

C 1392 alt 6t-31

LA INMIGRACION Y LOS CENTROS REGIONALES

La ley de inmigración y el reglamento para su ejecución. Contradicciones y anomalías. El decreto de 6 de Noviembre de 1905. Las sociedades regionales obstruccionadas. Utilidad de estas instituciones.

La Ley de inmigración de 11 de Julio de 1906 necesitaba para ser ejecutada con toda amplitud, un reglamento que regulara los servicios de la Secretaría de Agricultura, Comercio y Trabajo que había de tener a su cargo el cumplimiento de la citada ley.

Desde la fecha de su promulgación el despacho de los inmigrantes hacíase interpretando caprichosamente la ley el Jefe del Negociado correspondiente de la mencionada Secretaría. Pero hubo un Secretario de Agricultura en 1911 que quiso normalizar tan útiles servicios y encomienda la redacción del reglamento a uno de los funcionarios de su Secretaría que tiene la habilidad de aparentar que entiende de todo y que en este caso no ha podido demostrar su competencia.

Así resultó el reglamento de 21 de Septiembre de 1911, dictado para normalizar, facilitar y llevar a la práctica el espíritu y letra de la ley de 11 de Julio de 1906 y, efectivamente, desde que tal reglamento rige impera la anormalidad, se multiplican las dificultades y se contradice con la aplicación del reglamento los preceptos de la ley para ejecutar la cual fué redactada. Pero esta contradicción concuerda con otras muchas que, como decíamos en nuestro artículo anterior, invierten fundamentalmente las funciones de los dos departamentos de inmigración. La ley de inmigración fué promulgada para dar garantías al inmigrante y facilitar su instalación en el país a los obreros que lo deseen, siempre que no estén comprendidos en las excepciones que la misma ley establece. El reglamento de 21 de Septiembre de 1911 no tiene otro objeto que el de hacer efectivas esas garantías.

La realidad con esa elocuencia que no tiene rival en ninguna de las escuelas de la oratoria, viene demostrando, y bien pudiéramos decir, que tiene ya sobradamente demostrado, que, desde la aplicación de ese reglamento, es cuando más se ha falseado el espíritu de la ley y menos garantías tiene el inmigrante. Cuando la Liga Agraria, auxiliada por los Centros Regionales, prestaba el servicio de despachar a los inmigrados, conforme al decreto de 6 de Noviembre de 1905, la operación se hacía con más seguridades de éxito y menos desdoro para la administración pública. Hoy hay dificultades hasta para encaminar hacia las zonas agrícolas a los obreros, cuando es la finalidad de la ley de inmigración dirigir hacia el campo las corrientes inmigratorias.

Y el resultado de estas anomalías y contradicciones ya han tenido ocasión de apreciarlos los altos funcionarios de la República. Con frecuencia son detenidos o se presentan voluntariamente a las autoridades, obreros sin trabajo, algunos de ellos menores de edad, confesando que han desembarcado sin recursos y no tienen donde ganar un jornal. La primera providencia es siempre señalar al Centro Regional respectivo para que éste ampare y proteja al desgraciado por haber nacido en la misma región. El hecho de proceder de una misma región no da derecho a disfrutar de los beneficios que los estatutos establecen para los asociados y la misión de los Centros Regionales en lo que a la inmigración se refiere, es la de facilitar la inscripción con opción inmediata a los servicios de carácter inmediata y a procurarle colocación. Pero si el Departamento de Inmigración de la Secretaría de Agricultura obstruccionа la misión de las sociedades regionales e impide de esta manera que los inmigrantes sean amparados por sus comprovincianos ¿con qué razón se acusa luego, cuando se presenta un caso de desamparo, a la Sociedad que no le han permitido acojer en su seno a aquel individuo a quien agentes clandestinos han sustraído los pocos recursos de que disponía dejándole después entregado a su propia suerte?

Los Centros Regionales pueden prestar excelentes servicios en el despacho y protección al inmigrante, tal vez superando a los que con carácter oficial y por cuenta del Estado respectivo existe en las naciones donde mejor dotados están estos servicios. Mas para llegar a ello hace falta una perfecta inteligencia entre los altos funcionarios de la República y las sociedades interesadas en proteger al inmigrante.

¿POR QUE DEBE VD. USAR BIFOCALES?

KRYPTOK

VISION LEJANA

VISION CERCANA

EN UN SOLO CRISTAL, SIN OBLEA O RAYA VISIBLE

Porque, en vez de usar dos espejuelos, con uno solo, de cristales bifocales, es todo lo que usted necesita. Compare los cristales bifocales KRYPOKS con el estilo antiguo de cristales bifocales y notará la gran diferencia que existe. En los segundos o antiguos, la parte destinada para leer está pegada y presenta un aspecto bastante feo; aumentan la edad al que los usa y además requieren una constante limpieza. Todas estas desventajas desaparecen con el uso de los cristales bifocales KRYPTOKS. Nadie, ni aun sus amigos más íntimos serán capaces de sospechar que usted usa cristales bifocales, porque no hay rayas ni otra cosa que los diferencie de un cristal de los de una sola vista.

"El Telescopio"

San Rafael 22, entre Amistad y Aguila.

Examen de la vista gratis en nuestro gabinete y por correo. Pida catálogo gratis.

C 1480 alt 12t-5

Anúnciese en el DIARIO DE LA MARINA

"CUBA AUTOMOVILISTA" AUTOMOVILES DE ALQUILER.

SERVICIO AL MINUTO, DIA Y NOCHE

Oficina: Calle 5a., núm. 22, Vedado. Teléfono F-1522.

Garage: Calle 5a. núm. 36, Vedado. Teléfono F-1668.

PIDANSE LAS TARIFAS

Baturrillo

Un lector me pide, más que opinión, cooperación a la idea defendida en varios números de La Cotorra, de Yaguajay, en pro de un tratado de cabotaje entre Cuba y los Estados Unidos, por 99 años. Y dígole que si fuera eso posible, es claro que venderíamos triple cantidad de tabaco y más azúcar, y a mejor precio todos nuestros productos en ese gran mercado, y obtendríamos alivio en el costo de la vida. Pero ¿Es posible?

A pesar del tratado de reciprocidad, a pesar de no pagar derechos o pagar pocos los productos agrícolas de ambas naciones en las respectivas aduanas, los derechos cobrados importan millones. De las aduanas vive el Estado cubano; con todo lo que recauda, está entrampado, arruinado, cada vez en más franco camino de bancarrota. Y no es creible que un Congreso cubano redujera el presupuesto nacional, en armonía con la baja de los ingresos suprimiendo pensiones, sinecuras, legaciones, soldaditos y grandes sueldos a muchas perfectas nulidades. Y por su parte la Unión, grandemente perjudicada en sus ingresos aduaneros, aunque quisiera complacernos, se encontraría con la cerrada oposición de sus productores de azúcar, de sus cosecheros de tabaco, de los Estados y de sus nuevas posesiones.

Claro que nadaríamos en oro; claro que Cuba progresaría enormemente; claro que esto sería Jauja si lo nuestro entrara libremente allí, abaratándose sus precios. Hawai y Filipinas, distantes, se encontrarían con el azúcar cubano llevado en pocas horas en los ferry-boats, mientras el suyo tarda semanas en llegar; los cosecheros de Louisiana y los remolacheros no podrían soportar la competencia; Virginia y Kentucky ¿cómo venderían su tabaco si el nuestro no pagara derechos? ¿Filipinas y Puerto Rico, podrían producir tabaco como el de Vuelta Abajo al mismo precio ni a ningún precio?

Por eso, créalo mi comunicante como yo lo creo: por eso no ha triunfado en la opinión del pueblo yanqui la idea anexionista; por eso prometieron y están cumpliendo, respetar nuestra nacionalidad; son los aranceles de aduanas, y son los intereses en peligro de sus naturales, de sus Estados agricultores, los que impiden a la Unión agregar a su pabellón una colonia más, la más rica y por lo mismo lo más peligrosa para las comarcas del Sur y el Oeste.

Sólo cuando el inmenso perjuicio de aquellos Estados estuviera de sobra compensado con la utilidad de una inmensa colonia yanqui aquí establecida, Washington sacaría sus cuentas y se decidiría a la incorporación.

Así he visto yo siempre el problema; por eso he creido imposible por ahora la anexión; el cabotaje no significaría otra cosa, ya que en aquella República cada territorio se gobierna libremente y sólo la solidaridad de intereses comerciales constituye la fuerza nacional.

* * *

A "Un vueltabajero":

Ya había tenido el gusto de leer en "La Discusión," aunque no la recibo siempre, su sensata carta. Trata usted patrióticamente de algunos puntos que forman parte de mi incansable objetivo en el diario bregar de la prensa.

Pero, pues es usted honrado hijo de mi región, y por cívico me tiene, oiga: no estoy conforme con el seudónimo de su escrito y de su amable esquela. Hay que predicar con el ejemplo para que se nos oiga. Y ocultar el nombre de pila cuando se cumple un deber sagrado, no es buen ejemplo.

En mis cuarenta años de luchas por difíciles que hayan sido las circunstancias, no he dejado de poner mi firma al pie de aplausos y de censuras. Hágalo usted también siempre que se dirija a nuestro pueblo. Eso es bueno.

* * *

Anverso de la medalla:

"El general Leman, valiente defensor de Lieja, no quiere aceptar la libertad que le ofrecen los alemanes, asegurando que, si se viera libre, inmediatamente volvería a esgrimir la espada en defensa de su patria. Eso es heroismo del insigne belga."

Reverso de la medalla:

"No obstante el daño inmenso que causó a Alemania la vigorosa defensa de Lieja, entorpeciendo la invasión de Francia y costando millares de vidas alemanas, el Gobierno del Kaiser ofrece la libertad al general Leman, bajo su palabra de honor, después de haberle tratado durante su cautiverio como a un valiente enemigo se debía. Esa es la barbarie militarista alemana."

* * *

Loor a los tres senadores y tres representantes de la Comisión Mixta, que encontraron solución a las dificultades que se oponían a la hermosa Ley de Escuelas Normales. El magisterio cubano en lo sucesivo estará realmente capacitado. Irán al extranjero, becados, alumnos estudiosos que nos traerán las últimas ideas y los progresos últimos en pedagogía de las naciones maestras. Los Doctores de la Escuela anexa a la Universidad serán preferidos, hasta para catedráticos de las Normales. Tendremos magisterio digno de esta República.

Ahí está la colección del DIARIO DE LA MARINA, y ahí trabajos que harían un grueso volumen, defendiendo esas hermosas finalidades. Nos enorgullece la lucha de tantos años en pro de las Normales ;nos satisface haber proclamado los derechos de los doctores en Pedagogía; gozamos recordando cuánto hemos abogado por el envío de jóvenes cubanos a los centros de ciencia y de arte del mundo. Hemos interpretado las verdaderas necesidades intelectuales de nuestro país en este punto importantísimo para su desenvolvimiento cultural.

Las buenas causas se imponen, aún con malos abogados.

J. N. ARAMBURU

CORSET BON TON EL MEJOR

CHORIZOS Y MORCILLAS

"LA LUZ", DE AVILES

LOS MEJORES QUE SE IMPORTAN EN CUBA, POR LA PUREZA DE SUS MATERIALES Y :: POR SU EXQUISITO GUSTO ::

EXIJASE ESTA MARCA EN TODAS LAS TIENDAS BIEN SURTIDAS DE LA REPUBLICA

RECEPTORES: GONZALEZ Y SUAREZ, BARATILLO, 1. HABANA.

PUNTOS DE VENTA EN LA HABANA:

"La Viña," Reina, 21.
"El Progreso del País," Galiano, 78.
José M. Angel, Acosta, 49.
"El Bombero," Galiano, 120.
"La Flor de Cuba," O'Reilly, 46.
"La Montañesa," Neptuno e Industria.
H. Sánchez, Belascoaín, 110.
José Nistal, Plaza Polvorín por Monserrate.
Manuel Fernández Palacio, O'Reilly y Aguacate.
"La Vizcaína," Prado 120.
"El Roble," Marianao.
Vda. de Alvaro López, Pepe Antonio, 30, Guanabacoa.
Dopico y Sobrino, Cuba y Empedrado.
Braña y Rodríguez, Sol, 61.
Braña y Rodríguez, Oficios y Santa Clara.
Remigio Sordo, Plaza del Vapor Central.
García y Hnos., Paula y Compostela.
García y Hno., Concordia y Amistad.
Victorio Fernández, Gervasio, 130.
García y Hno., Vives y Figuras.
García y Hno., Tulipán y Clavel.
Sordo y Echave, Sol, 80.
Ignacio Muñiz, "Plaza Polvorín."
Francisco Prieto, Gloria, 125.
Rodrigo Santos, Mercaderes y Oficios.
Juan Vega, Suárez y Apodaca.
Bermúdez y Rodríguez, Cárdenas y Gloria.
Juan Paz, Casa Blanca.
Blanco y Paz, Casa Blanca.
Celestino Fernández, San Lázaro, 155.
F. R. Bengochea, Baratillo, 3.
"El Lourdes," K y 17, Vedado.
Cruz Díaz, Aguila y Colón.
"El Batey," Cerro 536.
Francisco Fernández, Cuba y Peña Pobre.
José Fernández, Luz y Villegas.
Jerónimo Pérez, Antón Recio y Esperanza.
Ramón Paredes, Monte, 350.
Alvarez y Hno., Manrique, 195.
Fernández y Hno., Tejadillo y Villegas.
José Pérez, Romay y Vigía.
Garrido y Martínez, Aguila, 187.
José Alvarez, Monte y San Joaquín.
José Alvarez, Revillagigedo, 141.
Bernardo González, Aguila, 116.
José Blanco, Cerro y Consejero Arango.
Manuel Capín, Cerro, 470.
Gabriel de Diego, Cerro, 585.
Domingo Pérez García, Cerro, número 612.
Gumersindo Pachot, Factoría y Apodaca.
Rodrigo Santos, Infanta y Valle.
Antonio Sarmiento, Neptuno y Oquendo.
"La Francia," Ramón Alvarez, Factoría, 15.
"La Ceiba," Vda. de M. Senra y Co., Monte número 8.
Bernardo García, Plaza Vapor, 71.
Evaristo Eiria, Plaza Vapor.
José Ponsico, Plaza Vapor, Centro.
"El Brazo Fuerte," Víctor Alonso, Galiano, 132.
Manuel Cayado, Amistad y Barcelona.
Sánchez y Pardo, Consulado y Neptuno.
José Peña, Aguila y San José.
Rafael Gómez, Aguila y San José.
"La Galleguita," Teresa Díaz Vda. de Cobos, Obrapía, 107.
Viñuela y Hermanos, Paula y Habana.
José Alvariño, San Ignacio y Sol.
A. Sanjurjo, Hnos. "Los Maragatos," Plaza Polvorín.
"El Rosal Reformado," Manuel Martín, San Miguel, 133.
"La Reunión," Eduardo Prestamo, San Rafael, 113.
José García Vento, Sitios y San Nicolás.
Laureano García Vento, San José y San Nicolás.
"La Casa Grande," Juan Rego, Monte y Castillo.
"La Favorita," Surroca y Compañía, Indio y Monte.

C 886 alt 11t 24

POR ESPAÑA

DESDE CACERES

PARA EL "DIARIO DE LA MARINA"

ESTAMOS en Cáceres, patria de los Ovandos, pequeña capital de una de las provincias de Extremadura. Situada próximamente en la línea del ferrocarril de Madrid-Lisboa, se hace el viaje en el "rápido," en siete horas cortas. Antes de entran en su provincia se atraviesa gran parte de la de Toledo, siempre próximos al Tajo.

El viaje de día es muy distraído durante la primera jornada. Esa provincia de Toledo es admirable. La grandeza histórica de la capital, no se conoce realmente, si no se atesora con el conicimiento adquirido en el estudio de muchos de sus pueblos. Las torres de Torrijos, Talavera de la Reina y otros, convidan a meditaciones. Pero no, nos vamos separando de Cáceres y a Toledo, tocará otro día, u otros días como a Talavera y demás pueblos dignos de ser visitados por los príncipes de la sangre y del dinero. Volvamos pues a la tierra del héroe de Baler y de Pizarro. Decíamos que el viaje se hace en corto tiempo y hay facilidad para verificarlo de día o de noche. Nosotros lo hacemos de día.

Cáceres no está precisamente en la línea general del ferrocarril. Hay que apearse en Arroyo de Malpartida donde se toma el que nos lleva a la capital.

En Arroyo, estudiamos sobre la marcha unas buenas minas de "fosfatos," puestas en explotación por el grande y poco afortunado patriota Don Segismundo Moret y que la sigue hoy con gran provecho una compañía que se dedica a prepararlos para abonos y otros usos industriales. El lugar de Arroyo, es un bonito y nuevo pueblo construido por la Compañía explotadora y por la del Ferrocarril, para los obreros de sus fábricas y talleres.

Cáceres no se parece a las capitales de provincias que he visto. Su planta es romana por todas partes y su fuerte muralla conservada en mucho todavía, acusa el sello romano. Algo de ella fabricarían los árabes que también estuvieron por estos lugares.

La construcción enseña tres tipos o gustos: el árabe, renacimiento, y moderno, a excepción de algún tipo de gusto arquitectónico medio. Muestra de esos edificios históricos que tiene y que pasan de ocho, es el grabado que representa el palacio de los Golfines, en buen estado a pesar de su antigüedad.

Los turistas, particularmente aquellos que desean conocer las cosas notables de España, tienen aquí un entretenimiento y una buena página de la antigua arquitectura española, desde la—cueva del mo-

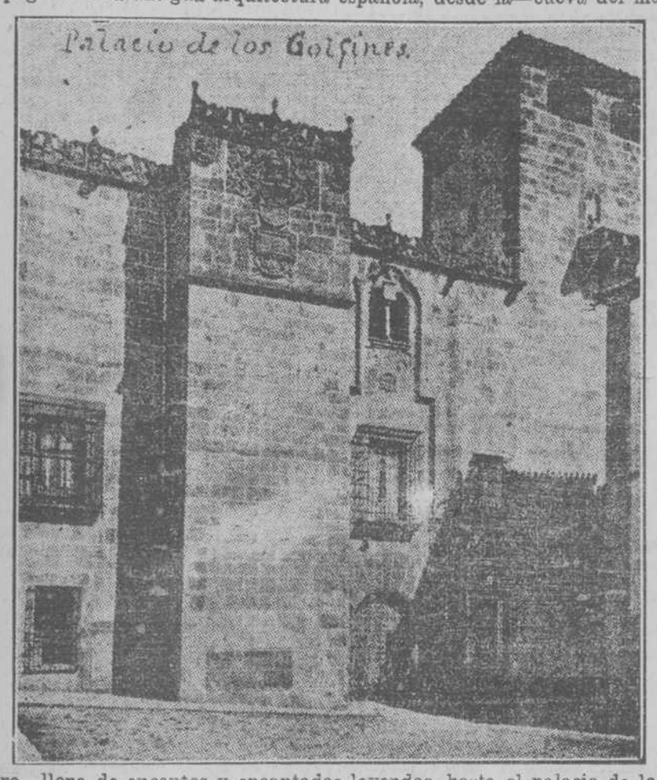

ro—llena de encantos y encantadas leyendas, hasta el palacio de los Ovandos, que como el de los Golfines, es más fortaleza que palacio. Estos son de fines del siglo XV.

Algunas calles tienen también el sello de ese siglo.

La plaza, es un cuadrilatero de una longitud de 200 metros próximamente, por 35 de ancho, descansando a lo largo y al abrigo de la parte baja de la muralla. Sobre ésta y enfrente del centro de la plaza se ha levantado una pequeña torre con una hornacina libre, en la cual aparece la diosa Ceres.

La vida de los habitantes de esta región, es casi patriarcal, desenvolviéndose agriculturalmente y dentro de este sesgo, predomina el latifundio montaraz, para obtener ganado, lana, leña, carbón, etc. Como consecuencia de ello la propiedad está en manos de muy pocas personas, pero muy ricas, dándose el caso de que la sucursal del Banco de España, de Cáceres, sea la tercera en importancia por sus grandes cuentas corrientes, entre las 60 sucursales que tiene esa Institución en la península.

Tres cosas me han llamado la atención en la provincia de Cáceres: el encaje de bolillos; los jamones y embutidos y las aves de corral.

El encaje de bolillos de Almagro, compite con el mejor del mundo y el que visita ese pueblo, hasta que lo ve, no se explica la rapidez y primor en la ejecución. Las mujeres todas y las niñas, con su almohadilla y "palitroques," llevan al tejido todos los caprichos de los mejores dibujantes españoles y extranjeros, con una facilidad y precisión admirables. El pueblo entero, al aire libre, es una escuela y un taller de ese arte que dá las mantillas españolas y encajes señoriales que se ven en lo sescaparates de todos los pueblos ricos, para encanto de las damas de buen gusto.

Los jamones y embutidos no igualan en presentación a los ricos de Asturias y Galicia, pero tienen un gusto muy sabroso y especial.

Y finalmente, he visto ejemplares de gallinas y gallos tan grandes y corpulentos que dejan pequeños a los conocidos en Cuba con el nombre de americanos. Son estas aves tan fuertes y resistentes que darían ahí mejor resultado que las importadas de Norteamérica.

La palabra "extremadura," que califica esta región española, lleva en su construcción la variada y extremosa climatología que pesa sobre ella—extre-ma-dura.—Así en verano es fortísima en calor, como en invierno la nieve, tiende un manto duradero y frío. Por ello, esas aves, son adecuadas para Cuba, en donde la aclimatación no mataría ninguna, temor muy justificado que tienen con las del norte los importadores cubanos.

La guerra europea, da su agosto a los grandes productores y acaparadores de la región, vendiendo a los aliados, mulos, caballos, toros, cerdos, carneros y cereales en gran cantidad y al precio que ellos piden. Para ello, emplean un medio muy hábil, ya que el Gobierno español ha declarado la neutralidad del país y prohibe la exportación de la mayoría de esos artículos, para los pueblos beligerantes.

De toda la región, así como de parte de las provincias de Salamanca y Zamora, salen a la línea Madrid-Lisboa, infinidad de trenes de carga, repletos de toros, cerdos, carneros, etc.; ya de Cáceres, ya de la parte norte de la provincia y de las otras citadas, por el ramal conocido por el del Empalme-Cáceres, Salamanca, Zamora y lo unen a lo que rinde la de Toledo, que se carga antes, para mandar todo a Lisboa, desde donde se embarca a su destino, por casas de esa capital.

Después de lo que oimos en Valladolid, nos entristece la idea de que aquí no se afilen los arados y azadones como acaba de decir el presidente Wilson y vayan a trabajar los ingenieros y abogados, siguiendo la senda que trazara para los cubanos Mr. Taft, en el discurso pronunciado en esa Universidad. ¡Aquí sí que hace falta agricultura!

B. MARTINEZ DE LA HUERTA

¡GANGAS PARA NIÑOS!

BLUSAS DE IRLANDA, O VICHI, DESDE

50 Centavos.

Mamelucos, desde 30 Cts.

Pantalones de dril, desde un peso.

Trajes de dril, desde $1-25

MARCA REGISTRADA

Tenemos todo lo que necesite para vestir un niño, de cualquier edad.

Las Galerías. O'REILLY Y COMPOSTELA.

C 1495 alt 3t-5

LOS CENTAVOS QUE NO SE MALGASTAN FORMAN LA BASE DE UN CAPITAL.

El hombre que ahorra tiene siempre, algo que lo abriga contra la necesidad, mientras que el que no ahorra tiene siempre ante si la amenaza de la miseria.

El BANCO ESPAÑOL DE LA ISLA DE CUBA abre CUENTAS de AHORROS desde UN PESO en adelante y paga el TRES POR CIENTO de interés

LAS LIBRETAS DE AHORROS SE LIQUIDAN CADA DOS MESES, PUDIENDO LOS DEPOSITANTES SACAR EN CUALQUIER TIEMPO SU DINERO

CONSEJOS UTILES,

para hombres y mujeres de cualquier edad y estado

El hombre trabajador, el empleado, el que en el campo dedica sus energías al cultivo de la tierra, el que en la ciudad, lucha en la actividad de la vida comercial, todo el que de sus energías hace medio de vida, luchando afanoso en busca de su bienestar, de la tranquilidad, pierde su norte, se aleja de la consecución de su fin cuando le ataca la neurastenia. Esta afección que no todos adivinan que padecen, se manifiesta por la brusquedad en los cambios de carácter, se está alegre y se pone triste, de la satisfacción sáltase al desencanto, del placer al dolor y siempre se está intranquilo, temiéndose desventuras, sufriéndose sospechas, dudando de la amistad, del éxito, de sí mismo y de todo lo que en realidad es la vida.

La Histérica

La histérica, sea soltera, sea casada, viuda, joven o vieja, que en todas las edades, y en todos los estados el histerismo existe, y en todos ellos se manifiesta de la misma tristísima manera, hará la desventura de los suyos, con sus impertinencias hijas de las alucinaciones que la singular afección en ella pone. Temerá de todo, se creerá burlada, cuando se le halaga, abandonada cuando se le atiende, sentirá la risa brotar después del llanto, de éste pasará a la carcajada y siempre en todos los momentos, creyéndose víctima de persecuciones, como asustada, mantendrá sus nervios en tensión, mortificando a los que le rodean impotentes para quitarle aquel estado de ánimo que arruina su vida, destruyendo su organismo.

El Neurasténico

El esposo que cela a la compañera, que vive intranquilo soñando desventuras conyugales, que no cree en su dicha que palpa, que se siente mortificado por las risas y los gritos de sus hijos, que prevee enfermedades, desencantos y ruina, que duda de los amigos, que advierte burlas adivina zozobras, tristezas y desesperación, es un neurasténico, que no podrá gozar de la vida intensa y buena que antes tenía, si no ataca ese mal que le hace un desgraciado, cuando la felicidad parece ser su compañera cierta. La neurastenia causa la desgracia de millares de hombres que en el mundo sin ella vivirían en pleno goce y en plena satisfacción, disfrutándola enteramente.

Solución

Contra la neurastenia del hombre, contra la histeria de la mujer, contra esas complejas afecciones de los nervios, que tantos estragos vienen haciendo, que degeneran la raza, que aniquilan robustos cuerpos, deshacen la dicha y desvanecen la felicidad, hay la medicina heróica, la eficaz, la cierta y verdadera panacea, que es el elixir antinervioso del doctor Vernezobre, que quita la sobrexcitación de los nervios, los nivela, regula y tranquiliza, haciendo que sonría la satisfacción y la alegría en todas partes donde la desventura ha tocado en forma de neurastenia o de histerismo.

PLUMAZOS

"EL PRECIPICIO, POEMA POR LINO VILLAR.

Pensar en éxitos literarios es en nuestro pobre ambiente una locura, cuando no se cuenta con la amistad (¡) de los que a título de no sé qué cosas se han arrogado las funciones de directores y maestros de la juventud literaria cubana.

El mérito real de una obra es valor nulo si no se tiene una revista de esas que pasan por exponentes de nuestra cultura y lo que exponen realmente es el ridículo anhelo de ostentación pueril que domina a las medianías o algo menos, que se les quiere hacer "tragar" al público como genios y glorias nacionales. Cuando uno de estos ilustres, consagrados a la "brava," publica un libro, así sea más malo que Crónicas y Devaneos de Cabrera, ahí está el grupito para darle juego y hacer creer que bajo nuestro cielo ha surgido una nueva obra inmortal.

Y aunque el público, que no es tan tonto como Lope de Vega nos dijo, se ha dado cuenta del juego y no cree en estos "bombos" de cliti, y los libros de estos ilustres no se venden a pensar de la reclame, el sistema sigue en pie, el ridículo en alza y el público comprando libros y revistas extranjeras, porque, con mucho acierto en este caso, ha echado a chotee esto de "nuestras" glorias literarias consagradas en familia.

Estas reflexiones, bien dolorosas por cierto, nos las sugiere el silencio con que nuestra crítica ha recibido el bello poema de Lino Villar, que si no es una obra maestra, ni siquiera una obra definitiva de esas que bastan a consolidar una firma, és, a no dudarlo, un trabajo meritorio y notable, una obra de alientos y de fuerza, que cuando menos denuncia en su autor a un poeta capaz de llegar a las más altas cumbres de la lírica moderna.

Esto no impide para que confesemos que en conjunto deja algo que desear el poema. No es su menor defecto algo de cansancio y pesadez en el desenvolvimiento de la trama. Este defecto no debe incumpársele mucho al autor si se tiene en cuenta que son pocos los poetas que logran vencerlo y dominarlo, y no ya los poetas sino también los novelistas, pues no es tan fácil mover con soltura y gracia una trama larga y complicada y más en este poema de El Precipicio, en que se devana lentamente un delicado proceso pasional de honda y sutil psicología.

Los personajes están bien delineados, pero se mueven muy pesadamente con movimientos bruscos que no logran despertar el interés del lector. Por ejemplo: todo lo que sucede antes de la caída de Amelia está muy recargado de nimios detalles que dan demasiada lentitud a la marcha del proceso psicológico y a la trama novelesca. Entre estos detalles, es justo consignar que a veces se encuentran muy originales observaciones y pensamientos brillantes y sutiles, pero estos surgen precisamente cuando el autor parece que no piensa en ellos: cuando quiere "filosofar" no logra salir de algunas vulgaridades como las del "Canto VIII" en el cual, a nuestro juicio, sobra toda la sociología y la moral que en él rimó el autor. Sinceramente creemos que todo eso estaría en su punto en un tomito de la biblioteca roja, pero no en un poema, que indudablemente tiene mucha buena poesía que pierde mucho con esas tendencias a la "propaganda."

Que tiene el poema buenas y pulidas estrofas, de factura impecable, pruébalo la siguiente octava que por su fondo y forma bastaría para acreditar a un poeta:

¿Qué es el sér? Un continuo devaneo,
una sed que jamás se satisface;
apenas acallado algun deseo
otro deseo inexorable nace;
más si en su insano vértigo y mareo
alcanzara el mortal cuanto le place
muerto el deseo, cual espectro impío
por doquier seguiríale el hastío.

En definitiva es "El Precipicio" con todos sus defectos y a pesar de ellos, una obra que tiene mucho bueno y una obra de alientos poderosos que denuncian en el señor Lino Villar a un futuro gran poeta de América.

M. RODRIGUEZ RENDUELES.

F. MESA Anuncios en periódicos y revistas. Dibujos y grabados modernos. ECONOMIA positiva a los anunciantes.—CUBA 66,—Teléfono A-4937.

PREGUNTAS Y RESPUESTAS

C. de la C.—Pregunta usted cual de estos dos instrumentos: la mandolina y la bandurria es más armónico. Pues, el que tenga más cuerdas, porque puede dar más notas a la vez.

—La palabra **país** tiene dos sílabas aunque pueden por sinalefa reducirse a una. Es divisible pues en dos a fin de renglón.

Dos porfiados.—Preguntan si del boxeo y las corridas de toros cual será más humanitaria. Querran ustedes decir menos, porque ninguna de las dos en humanitaria. Si se entiende por sentimiento humanitario el amor a todas las criaturas de Dios, ambas diversiones son igualmente inhumanas porque todos los vivientes somos animales; pero si se trata de mirar por los seres humanos entonces el toreo es el menos inhumano, porque se trata de un hombre y una bestia, y en el boxeo se trata de dos hombres; pero si se analiza bien lo que psicológicamente pudieran representar esos dos hombres y pudiera considerárseles como dos bestias, entonces el boxeo será menos inhumano, porque en tal caso no se trataría de ninguna persona. En todo caso, en el toreo hay la seguridad de muerte para caballos y toros y el peligro grave de muerte o heridos para hombres; mientras en el boxeo no hay peligro de muerte o este peligro es en extremo remoto. Ustedes dirán como se debe juzgar todo esto.

Un suscriptor.—Para reducir plata española a oro americano divida usted el tipo del oro español por el tipo del oro americano y hallará usted el valor de un peso plata española en oro americano. Por ejemplo, el oro español está al 102½ con la plata y el americano el 104½ con el oro español. Dividiendo 102'5 por 104'5 da un un resultado de 0'98. Es decir, que un peso plata española vale 98 centavos americanos. Multiplique 0'98 por la cantidad de plata española que quiera invertir y tendrá usted su valor en oro americano.

Dos suscriptores.—La palabra **lid** no se pronuncia ni se escribe **liz**. Hay la palabra **liza**, Lid es una pelea, **liza** es el campo donde se lucha.

B. Marche.—Buen libro de Urbanidad el de Carreño; de Economía el de Laveleye; de Moral el de Barrán; y de Higiene el del Dr. Delfín. Todos los hallará usted en **La Moderna Poesía**, Obispo 135.

F. C.—El billete y la moneda americana seguirá vigente y con fuerza liberatoria, según un decreto reciente.

P. F.—El hundimiento del **Titanic** fué en la noche del 14 de Abril de 1912.

Un suscriptor.—No hace diez días que publiqué lo que usted pregunta: la población de España, alcanza a 20.393.617 habitantes.

A. López.—También contesté el 16 de Marzo lo que usted pregunta sobre la lengua gallega.

Tomás Torres.—Hemos dado cuenta de su carta a un personaje oficial para que, si lo estima conveniente, proceda.

DE JESUS DEL MONTE

Marzo 30.

Orbituario.

Llega hasta mí la triste y deplorable noticia del sensible fallecimiento de un caballero ejemplar, que gozaba de generales simpatías en nuestra sociedad.

Me refiero al señor don Rodrigo I. Saavedra y Faura, jefe, hasta ayer, de un hogar modelo, distinguido, que hoy se encrespona con el natural dolor que ha producido tan sentida muerte.

A su esposa afligida, la distinguida dama señora Sara Pierra y demás familiares, enviamos el más sentido pésame que hago extensivo a mi consecuente amigo y compañero en la prensa, señor Adolfo Pachot, Corresponsal del periódico "La Prensa," en este barrio.

Manuel S. Bretón.

Mi querido amigo, se halla recogido en sus "apartamentos" desde hace varios días, a causa de una fuerte afección grippal.

Con ese motivo su antigua morada de la calle de Santos Suárez, ha sido constantemente visitada por sus numerosas amistades, que se interesan por la salud del consecuente amigo y cumplido caballero.

Mis votos, unidos a los de todos, por el pronto y total restablecimiento.

Nuestra Iglesia Parroquial.

Ocupa la atención preferente de los muchos fieles, que conviven en este importante barrio, con motivo de la tradicional Semana Santa.

En mis próximas correspondencias daré cuenta a los lectores, con lujo de detalles, de los actos solemnes que se verifiquen.

Club Ciclista "Victoria."

El comandante José de T. Benítez, siempre entusiasta por los deportes, ha organizado en unión del señor Herminio Castellanos, el club ciclista cuyo nombre sirve de epígrafe a estas líneas.

Su inauguración fué el pasado domingo, con una jira campestre, en los Manantiales de Vento.

Entre los muchos atractivos de esa fiesta fué servido un exquisito almuerzo, cuyo "menú," a la criolla, acreditó al maestro culinario que lo hizo.

Los visitantes fueron atentamente atendidos por el señor Administrador, señor José V. Russe y su amable esposa.

De regreso a este pueblo, y como final de la fiesta, se efectuó una simpática reunión familiar en la morada del comandante Benítez, que fué amenizada por terceto de cuerdas.

A todos nuestra cordial felicitación y en particular al señor Benítez y su esposa, señora María Lazo de Benítez.

R. DE VALDERRAMA.

EL IDEAL de las bellas es ver la reproducción fiel de sus encantos

POR ESO LA FOTOGRAFIA PREFERIDA DE TODAS LAS DAMAS DISTINGUIDAS

ES LA DE

Colominas y Cía.

EN SAN RAFAEL, 32.

Retratos desde UN peso la media docena en adelante.

Se hacen varias pruebas para elegir.

Periódicos Ilustrados

que acaban de llegar a La Moderna Poesía.

La Esfera, El Blanco y Negro, Nuevo Mundo, Mundo Gráfico, Por Esos Mundos, Hojas Selectas, Alrededor del Mundo, Los Sucesos, y Los Contemporáneos.

Todos estos periódicos y multitud de vistas gráficas de la guerra y las importantes colecciones del Heraldo, El Imparcial y El Liberal, de Madrid, están a la venta.

PENOSA AFECCION

Da lástima ver al que sufre la penosa enfermedad de las almorranas. Llegan a caminar ridiculamente y cuando las almorranas se inflaman, tienen que guardar cama, sufrir dolores atroces y lo que es más grave, están amenazados de hemorragias peligrosísimas.

Todos estos males se evitan y queda curado el paciente usando los supositorios flamel, que alivian instantáneamente y antes de las 36 horas curan esta dolorosa enfermedad.

Todas las boticas acreditadas los venden.

KARANA

CURA: NEURALGIAS, DOLORES DE CABEZA, DE OIDOS, DE MUELAS, REUMATICOS, & & EN TODAS LAS BOTICAS.

¡EQUIPAJES! ¡EQUIPAJES! ¡EQUIPAJES!

EL MEJOR SURTIDO.—LOS MAS BARATOS PRECIOS.

"EL LAZO DE ORO", MANZANA DE GOMEZ, Frente al Parque.

F. COLLIA, OBISPO, 32.

No hagan sus compras, sin antes visitar una de estas casas, y conocer lo que pueden ofrecerle en baúles y maletas.

C 1496 alt 12t-5

El Asmático, Sufriendo

Se ha recogido en el lecho, pero a poco, cuando el sueño comenzaba a posar sobre sus ojos; la tos, el sacudimiento de una verdadera agonía, le ha hecho sentarse en la cama. No ha sido bastante, ha necesitado dejar el lecho, pasearse por la habitación, y, al cabo, tosiendo, cansado, se ha sentado, para seguir tosiendo y tosiendo: ASFIXIANDOSE.

Una cucharadas de SANAHOGO alivia inmediatamente el ataque más fuerte de asma. Breve tratamiento con ese preparado, cura radicalmente la enfermedad.

EN TODAS LAS FARMACIAS. DEPOSITO: EL CRISOL. NEPTUNO 91

Centro Asturiano de la Habana

SECRETARIA

(Subasta de arrendamiento del teatro "Campoamor")

De orden del señor Presidente de este Centro, se hace saber que se saca a pública subasta el arrendamiento del teatro "Campoamor" (antes "Albisu"), propiedad del Centro, admitiéndose proposiciones por dos y por cuatro años.

El contrato de arrendamiento y modelo de proposición se encuentran en esta Secretaría, a la disposición de las personas que deseen examinarlos en horas de oficina.

La subasta se llevará a cabo en el salón de sesiones del Centro, ante la Junta Directiva, el día 25 de Mayo próximo, a las ocho de la noche.

Habana, 3 de Abril de 1915.

El Secretario,
R. G. Marqués.

C 1482 6d-4 5t-5

Jesús Nazareno Rescatado de Arroyo Arenas

Domingo, 4 de Abril.—A las 6 p. m. saldrá de la Iglesia del Cano la venerada imagen del Nazareno para la Ermita de Arroyo Arenas, cantándose a su llegada solemne Salve por el maestro señor Pastor. Después de la Salve se quemarán variadas piezas de fuegos artificiales por el pirotécnico señor Vázquez, tocando la música los intermedios.

Lunes 5.—A las 9 a. m. solemne fiesta religiosa en honor de Jesús Nazareno del Rescate, Patrono de la Ermita estando la sagrada Cátedra a cargo del señor Pbro. Eduardo A. Clara, Párroco de Jesús María. La orquesta será dirigida por el competente y laureado maestro señor Pastor.

A las 6 p. m. saldrá procesionalmente la milagrosa imagen del Nazareno, cuyo trayecto será iluminado con luces de bengala. A la terminación de la procesión se quemarán hermosas piezas de fuegos, tocando la banda los intermedios.

El día de la fiesta se hará una recolecta para el ensanche y torre de la Ermita por una comisión de señoritas que amablemente se han ofrecido además de los bonos que se seguirán vendiendo hasta el día quince de Marzo hay recolectada la suma de $1,005-20, calculándose el valor de la obra en $6,000 aproximadamente. El Párroco confía en que los devotos del Nazareno presten su valioso concurso a esta benéfica obra, con el fin de que tengan más comodidades cuando concurran a la Ermita que hoy resulta muy pequeña.

En esta fiesta se estrenarán 12 hermosos ramos que una familia devota mandó traer de París para el altar de Jesús.

El adorno del altar estará a cargo de los hermanos Armand, del jardín "El Clavel," de Marianao.

Mil gracias les da

EL PARROCO.

C 1398 alt. 2t-31 3d-1

PROFESIONES

MEDICOS

Dr. Enrique del Rey
Cirujano de la Quinta de Salud "LA BALEAR"
Enfermedades de señoras y cirugía en general. Consultas de 1 a 3. San Nicolás, 52. Tel. A-2071.
6102 30 a.

Doctor J. A. Trémols
Médico de Tuberculosos y de Enfermos del pecho. Médico de niños. Elección de nodrizas. Consultas: de 12 a 3. Consulado, 128, entre Virtudes y Animas.
4007 31 mz.

Farmacia Dr. ESPINO
Zulueta y Dragones.
Teléfono A 3897
Medicamentos de primera calidad, pureza, garantía y seguridad absoluta.
C 969 1n 3m.

DR. JOSE A. PRESNO
Catedrático por posición de la Facultad de Medicina. Cirujano del Hospital Núm. 1. Consultas: de 1 a 3. Consulado. num. 60 Teléfono A-4544

Dr. B. Oyarzún
Jefe de la Clínica de venéreo y sífilis de la Casa de Salud "La Benéfica," del Centro Gallego.
Ultimo procedimiento en la aplicación intravenenosa del nuevo 606 por series. CONSULTAS de 2 a 4.
PRADO NUMERO 77, A.
C 562 F-1

Doctor Hernando Seguí
CATEDRATICO DE LA UNIVERSIDAD
GARGANTA, NARIZ OIDOS
Prado número 38, de 12 a 3, todos los días, excepto los domingos. Consultas y operaciones en el Hospital Mercedes, lunes, miércoles y viernes a las 7 de la mañana.
C 571 F-1

DOCTOR P. A. VENERO
Especialista en las enfermedades genitales, urinarias y sífilis. Los tratamientos son aplicados directamente sobre las mucosas a la vista, con el uretroscopio y el cistoscopio. Separación de la orina de cada riñón. Consultas en Neptuno 61, bajos, de 4 y media a 6. Teléfono F-1345.
C 563 F-1

Dr. Gabriel M. Landa
Nariz, garganta y oídos. Especialista del Centro Gallego y del Hospital Número 1. Consultas de 2 a 3 en Galiano 52. Teléfono F-3119.

OCULISTAS

Dr. A. Portocarrero
OCULISTA
GARGANTA, NARIZ Y OIDOS
CONSULTAS PARA POBRES:
$1-00 al mes, de 12 a 2
PARTICULARES: DE 3 A 5
San Nicolás, 52. Teléfono A-8627
6101 30 a.

ABOGADOS

A. J. DE ARAZOZA
ABOGADO
REINA, número 57

Lcdo. Alvarez Escobar
ABOGADO
Empedrado 30. De 1 a 5. Teléfono A-7847.
C 567 F-1

ALBERTO MARILL
Abogado y Notario
TELEFONO A-2322 HABANA, 98
6107 30 a.

PASCUAL AENLLE Y AGUIAR
ABOGADO Y NOTARIO
Teléfono A-4159.
Empedrado, 30, (altos.)
C 563 F-1

DOCTOR LUIS IGNACIO NOVO
ABOGADO
Bufete: Cuba, 43. Teléfono A-5861
C 566 F-1

INGENIEROS y Maestros de Obras

FRANCISCO REYES
CONSTRUCTOR DE OBRAS
Planos, proyectos y presupuestos.
Sol, 6. Teléfono A-7132.
5141 18 a.

VIDA CATALANA

He aquí el sumario de la edición de **Vida Catalana** correspondiente al 30 de Marzo último.

Grabados.—Retrato del insigne inventor Narciso Monturiol, que con su **Getines** resolvió hace 50 años el problema de la navegación submarina; vista exterior del ictineo; cortés vertical y horizontal del submarino; cortando coral; alegoría de las estaciones (caricatura;) boda en la colonia catalana; vista de la tintorería derrumbada en San Andrés de Palomas; después del temporal de Lloret de Mar; **Manelic**, estatua en el Parque de Montjuich de Barcelona.

Texto.—Narciso Monturiol, por Juan Lardá; Monturiol, por el señor Nitus; Los submarinos, por Manuel Marinello; En Narcís Monturiol por A. H. y J.; Recuerdos del Ictineo, por Ramón Martí y Puig; Fecundia de En Monturiol; anécdotas de Monturiol; Monturiol por Teodoro J. Creus; Villafranca está de dol, por Luis de Vilafranca; Al doctor Nitus, por Josep Maciá; Una visita al Monastis de Ripoll, pod Teodoro Creus y Corominas; **A Monturiol** (soneto) por Enriqueta Pallez; Tu Narcís Monturiol, por Lluis Fustes y Gálvez; **La navegación submarina** por José Roca y Roca; De Villafranca del Panadés; Del Camagüey; Desde Caibarién; Desde Remedio; De Santiago de Cuba; Noticias de toda la región catalana; Movimiento social de la colonia catalana de Cuba.

La edición está dedicada principalmente al primer inventor de la navegación submarina Narciso Monturiol, ilustre hijo de Figueras.

Se sirven números de muestra. Salud 2, B. imprenta de **Vida Catalana.**

NOTAS NAVARRAS

MARZO

Pamplona, 1o.

A causa de un contacto de cables eléctricos, se produjo un incendio en la taquil aldel cinematógrafo Belloch.

l fuerte viento hizo que el fuego tomase rápidamente gran incremento, y en poco rato quedó totalmente destruído el edificio.

El cinematógrafo, afortunadamente, no funcionaba esa noche.

Los bomberos, después de grandes esfuerzos, lograron dominar el incendio.

No ha habido desgracias personales.

Se han salvado los aparatos que había dentro de la cabina.

Las autoridades han dispuesto que quede junto al edificio incendiado una guardia de bomberos para evitar que se reproduzca el fuego; cosa que el viento hace posible.

—En el teatro de Miremeler dió una conferencia el excapitán don Oscar Pérez Solís.

Trató del encarecimiento de las subsistencias, diciendo que no cree se apruebe en las Cortes el proyecto de las subsistencias.

Dijo que el pueblo debía ayudar al Poder ejecutivo, denunciando a los acaparadores de trigo, que comercian con el hambre, y el Gobierno les aplicaría la ley.

Pidió que cesen las rivalidades entre los industriales para ser fuertes y ricos, citando el ejemplo de Alemania, que se hizo fuerte y rica después de la unión de los germanos.

El señor Pérez Solís fué aplaudidísimo.

—En el pueblo de Lezaun cuestionaron varios mozos acerca de la posesión de una boina, que llevaba Cruz Buruaga.

Se entabló entre ellos una sangrienta riña, resultando muerto de una puñalada en el costado izquierdo Pedro Díez Vizcay, y gravemente herido en el pecho, Luis Irene.

El agresor, Cruz Buruaga, ha huído.

—El gobernador civil ha mandado clausurar el Salón Novedades, donde se venían dando sesiones cinematográficas, en vista de que el edificio es de madera y ofrece peligro que se queme, al igual de El Circo Labarta, cuya total desaparición por el fuego ocurrió el viernes.

La decisión del gobernador ha sido muy aplaudida.

También se han circulado órdenes terminantes por dicha autoridad a los puestos de la Guardia civil y Carabineros fronterizos, para que apelando a todos los medios impidan el contrabando d eganados que se nota de poco tiempo a esta parte con destino a Francia.

—Sin ningún incidente y con la consabida alegría, se ha celebrado el sorteo de los quintos.

CubaAutomovilista

Una grata sorpresa ha sido para nosotros el recibir la magnífica revista deportiva "Cuba Automovilista," pues este número no solamente supera a los anteriores, sino que creemos que a todas las revistas que en la Habana se editan.

La bella bicromía de su portada, hecha en talleres recientemente instalados en Cuba, compite ventajosamente con las europeas. El sinnúmero de grabados y las artísticas "cabezas" con que engalana sus páginas, le dan una elegancia incompetible.

Sus sensatos artículos y las atinadas y bien redactadas páginas deportivas, causan verdadero deleite al que las lee. Cada redactor de sport, es un verdadero fanático del deporte que tiene a su cargo.

La señora Correa, distinguida y amena escritora madrileña ha abierto la sección del Hogar en este número. El señor Rebollar continúa con sus atinados comentarios teatrales y Molina, el escritor atildado y correcto de los salones, nos cuenta de manera galana los amores y fiestas de la smart.

Total un cúmulo de bellezas, tanto artísticas como literarias, expuestas en satinado papel por una pléyade de literatos y sportmen.

Da un mentís esta Revista a los que creen que en Cuba no se puede publicar con éxito, ninguna clase de estas publicaciones. Y los señores Fernández y M. de Lara, Director y Administrador de Cuba Automovilista, dan una potente muestra de constancia y de sus caracteres arrogantes e inflexibles de descendientes del gran "Pelayo."

INSPECCIONANDO LOS INGENIOS DE CUBA

VISITA DEL INSPECTOR DE AGRICULTURA SR. GABRIEL CAROL.

GRANJA ESCUELA AGRICOLA DE SANTIAGO DE CUBA

Llegamos por fin a Santiago de Cuba, y nuestra primera visita que fué recomendada por el Secretario de Agricultura, fué a esta Granja. Nuestra visita fué inesperada. Vimos allí, que todos los catedráticos trabajan con el mayor entusiasmo. En el momento de nuestra llegada se estaba organizando una excursión a una finca de cultivos menores, que sólo de cebollas ha hecho una cosecha prodigiosa y de resultados brillantes. Examinamos todas sus siembras, en las que se ve, que tienen preparados científicamente sus terrenos para el regadío. Largo nos sería enumerar los diversos sembrados realizados con mucha inteligencia. Sólo les falta agua, que ahora nuestro Secretario de Obras Públicas les va a proporcionar, cambiando su toma de agua de 3/4 de pulgada, por una de 2 pulgadas. Los instrumentos de Agricultura, están bien cuidados, pero se ve, que con todos los útiles se trabaja. Todo el ganado, aves y cerdos, están bien cuidados, por más que éstos no tienen los chiqueros correspondientes. Hay grandes siembras de plátanos y piñas, que sólo les falta agua para que tengan buena producción. Después de examinar el exterior del edificio, que presenta una vista preciosa, pues es la mejor granja de la República, nos internamos en sus distintos departamentos. Es muy lamentable que en la construcción de aquel edificio que al igual de los de Santa Clara y Colón, se hayan hecho en tan malas condiciones. Las paredes están rellenas de tierra, las puertas y ventanas parecen juguetes ordinarios de niños, por lo que pocos años durarán. Las ventanas están hechas a propósito para que cuando llueva entre el agua por todas partes. Las azoteas se están cayendo. En el momento que subimos una escalera de caracol, para ver los desperfectos, hubo un gran derrumbe en el departamento que estaba dedicado a Química, la que se ha tenido que trasladar a otro lugar. A los cielos rasos se les ha caído el yeso por muchas partes.

Es muy triste que tratándose de un edificio que honra nuestra República, se haya permitido que la construcción haya sido tan mala. Nuestra Secretaría de Agricultura, que tanto interés se toma por el adelanto de este país, es seguro que en breve irá arreglando las deficiencias que a simple vista cualquiera nota.

Nos llamó mucho la atención que la maquinaria para la cremería haya sido perfeccionada por el doctor Arthur Holmín, Agrónomo Holandés. Tienen a su disposición 50 vacas paridas que un hacendado ganadero les facilita gratuitamente, para que se haga queso y mantequilla, que se confeccionará por los procedimientos más modernos. Para comenzar a trabajar, sólo les falta el agua que se ha pedido a Obras Públicas. Los productos de la cremería será una entrada que tendrá la Granja.

Los Catedráticos de las demás Granjas, debían examinar los trabajos que allí se hacen, pues es mucho más fácil imitar, que concebir la manera de que nuestras nuevas instituciones, a la vez que la tan provechosa instrucción de los alumnos, puedan con sus productos tener recaudaciones importantísimas.

Visitamos la ciudad, que tiene muy pintorescos lugares. De la loma de San Juan, vimos el Caney y otros paisajes preciosos. En la ciudad hay edificios admirables. Los carritos eléctricos funcionan con regularidad, y sus conductores son más amables que algunos de la Habana. Las calles por donde pasan los carritos, están admirablemente pavimentadas. Vimos la gran Catedral, que es una cosa majestuosa. Tiene un hermosísimo puerto. El ensanche que se está haciendo en Buenavista tiene casas por el estilo de las del Vedado. El gran hotel "Casa Granda," no tiene nada que envidiar a los mejores de la isla. El comercio no nos fué posible visitarlo, por ser domingo; pero nos consta que allí se trabaja con mucha inteligencia y que hay mucha riqueza.

Concluída nuestra principal misión, tomamos al día siguiente el tren para Manacas. A nuestra salida, tuvimos la satisfacción de admirar las lindas vistas que presentan las altísimas lomas del Cristo, Boniato y otros lugares, hasta llegar a San Luis. Vimos mucho café sembrado, aunque por los alrededores de la línea, se nota muy poco que esté en buenas condiciones, pues le falta buen cultivo y fertilizantes. Hay muchas y buenas frutas, que en racimos artísticos los venden en las estaciones. Se pasa por Palma Soriano, donde se ve la actividad y entusiasmo que reina, por la construcción del Central "Palma," que será uno de los mejores instalados de Cuba.

Seguimos, y a poca distancia se cruzan bosques altísimos y frondosos que hacen recordar lo que dijo un poeta:

No me canso de admirar
Esos árboles gigantes
Que parecen arrogantes
Las nubes desafiar.

En medio de aquellos bosques, se comienzan a ver preciosos campos de caña, y se halla el Central América que está muy bien situado. Esas tierras tan fértiles, llegan hasta cerca de Bayamo. Allí se ve lo caudaloso que es el río Cauto, que con poco costo podía ser todo navegable. Después de Bayamo las tierras no son tan buenas, hasta que se halla el Central "Jobabo," que tiene un hermoso batey, con magníficas siembras de caña y muy buenas tierras. Allí se nos reunió Mr. Noel Deerr, que nos explicó la buena marcha que tiene la finca. Se conoce que por allí hacía mucho tiempo que no llovía, pues las cañas están muy sazonadas y las yerbas algo secas.

El rendimiento que tiene esa finca es de los mejores de Cuba. Al poco tiempo se halla la estación de Martí, lugar que ya habíamos pasado.

MANACAS

Llegamos a este pueblo después de las doce de la noche, y gracias a que nos hallamos al Jefe de la Guardia Rural, que con mucha amabilidad nos proporcionó el modo de podernos alojar en un hotel. Al día siguiente, fuimos al ingenio "Gratitud" en el que su poco correcto encargado, no nos permitió sacar las fotografías de aquel demolido ingenio. A caballo en "mulo viejo," fuimos al Central Washington, que es una finca muy bonita. Se ve en su gran fábrica de azúcar la instalación que tantos perjuicios ocasionó a los señores Rabell y Co. de Cárdenas. Su activo e inteligente administrador señor Rionda, nos proporcionó el modo de verlo todo. Su maquinaria trabaja perfectamente, pero el compromiso de las cañas que tienen compradas, hace que sacrifiquen el rendimiento a la tarea; lo que no dudamos subsanarán para la próxima zafra, pues por suerte la Compañía es muy rica. Al llevarnos a su hermosa casa de vivienda para almorzar, fuimos presentados a su bella y elegante esposa, y otras amables señoras de la casa, donde se trata a las personas con la cultura que es propia a los que están bien educados. Aquella casa está rodeada de parques y jardines. Allí tuvimos la suerte de ver a nuestro buen amigo señor Gastón Rabell, que a pesar de sus años, y las desgracias que ha tenido, siempre se le tiene que reconocer su virilidad y cultura.

Salimos de Manacas, y poco notable vimos por la línea, salvo el esmerado cultivo de las tierras coloradas que tienen cañas en muy buenas condiciones.

Damos por terminado nuestro trabajo, que deseamos sirva de alguna instrucción a los que nos conocen los lugares que nosotros hemos visitado.

(Final.)

VAN DYK & Co. NEW YORK
FABRICANTES DE ESENCIAS DE FRUTAS Y LICORES.
EFECTOS DE DULCERIA.
MATERIA PRIMA para PERFUMERIA
REPRESENTANTE:
CHRISTIAN EULER.
HABANA.
Apartado 92. Teléfono A-7309. Villegas, 98.

Libro de actualidad
¡ABAJO LAS ARMAS!
por Berta Suttner
Obra laureada con el Premio Nobel.
Se vende a 40 centavos en todas las librerías de la República y en la Agencia de la casa Editorial Sopena, librería de Jaime Benavent, Bernaza, 50. Apartado 868.—HABANA.
C 1357 8t-29

Notas de Levante

FEBRERO

VALENCIA

Ha producido gran sentimiento la muerte del fundador y catedrático D. Vicente Calabuig.

Nació don Vicente Calabuig y Carra en Valencia, en Febrero de 1852. Era doctor en Derecho y licenciado en Filosofía.

Desde su juventud se dedicó al profesorado, y ganó por oposición la cátedra de Derecho Civil de Oviedo, pasando luego a desempeñarla en Valencia, de Cuya Facultad era ahora decano.

El señor Calabuig ha sido varias veces diputado a Cortes por Valencia, y luego senador por la Universidad y la provincia.

Actualmente representaba en la alta Cámara a dicha Universidad.

Tanto en el Congreso como en el Senado, tomó parte en importantes debates, demostrando sus profundos conocimientos en materias económicas y de enseñanza.

—Ha comenzado la protesta contra el proyecto de puertos francos, porque admite que se reciba en ellos el arroz extranjero para descascarillarlo.

El presidente de la Cámara Agrícila ha redactado una protesta, apuntando los perjuicios que tal extremo causará a los arroceros valencianos.

Firmarán esta protesta todos los agricultores.

—El gobernador ha prohibido el mitin y la manifestación de simpatía a Bélgica que organizana las Juventudes republicanas y socialistas para el domingo próximo.

—En Alberique se ha reunido la mayoría del vecindario para protestar contra el gravamen que se impone a la exportación del arroz con cáscaras.

—En Lazaret se ha incendiado el antiguo teatro convertido hoy en almacén.

Había en él 100,000 litros de gasolina y gran cantidad de petróleo.

El edificio ha quedado destruido.

Muchas existencias se han salvado, evitándose una catástrofe.

—Los registradores de la Propiedad de la provincia celebraron un banquete en honor del señor Jorró Miranda.

—En la calle de la Paz chocó un tranvía con un coche de Correos. El ordenanza de Correos Joaquín Villena y el cochero fueron despedidos del pescante, resultando el primero con la fractura del coxis y monmoción cerebral.

También resultaron dos transeuntes contusos.

—En el cuartel de caballería se suicidó, disparándose un tiro en la sien derecha, el guardio Francisco Larvías.

—Ha desaparecido don Miguel Fernández, cajero de una casa extranjera que se dedica a negocios marítimos. Hecho un arqueo, faltan 91,000 pesetas.

—Se ha verificado el entierro del subinspector de Policía señor Villanueva, tributándosele honores de concejal.

—El senador señor Castro ha dimitido la presidencia de la Cámara de Comercio.

—Cerca de Paterna, el soldado del regimiento de Guadalajara, Antonio Poveda se arrojó al paso del tren, después de esperar su llegada durante largo rato. Quedó muerto en el acto.

Estaba destinado a Africa.

ALICANTE

Procedente de Liverpool y escalas ha fondeado en Torrevieja el vapor español "Turia".

Dicen los tripulantes que hallándose a dos millas de dicho puerto inglés estuvieron a punto de ser embestidos por un submarino alemán.

Este, con un barco de guerra, perseguía a un buque mercante inglés, y lo echó a pique a la vista del "Turia".

En aguas españolas fué el "Turia" detenido varias veces por la escuadra inglesa.

—En Elda continúa igual la huelga de las obreras aparadoras.

Las gestiones realizadas para solucionarla resultaron infructuosas hasta ahora. Contra lo que se creía más probable cuando se inició el conflicto, todavía no se ha suspendido el trabajo en ninguna fábrica, ni faltó para los obreros zapateros, que siguen acudiendo a los talleros.

Hasta ahora el orden es completo.

El Ayuntamiento ha acordado establecer tahonas reguladoras, adquiriendo directamente los trigos y harinas.

—En vista de algunas dificultades que entorpecían su celebración, se ha desistido de dar la corrida monstruo, que se proyectaba para contribuir a los gastos de ereción de la estatua de Lagartijo.

MURCIA

La importante Sociedad Federación Agraria de Levante que, después de haber convenido con el ministro y los directores de la Compañía de ferrocarriles en una rebaja en las tarifas, ha visto que, a pesar del tiempo transcurrido ésta no se ha llevado a efecto, ha publicado una alocución razonada, haciendo historia de las gestiones hechas, y convocando a un mitin, que tendrá lugar en el teatro Circo el domingo próximo.

El acto promete ser importantísimo pues sólo la Federación cuenta con 8,000 asociados, esperándose con ansiedad su resultado.

De no concederse inmediatamente la rebaja, para aprovechar la exportación de los productos de la huerta, se tomarán otros importantes acuerdos.

—En Cieza, el tren mixto arrolló al vecino de dicha villa Francisco Guirao Nilavet, de treinta y tres años cansándole la fractura completa de la pierna derecha.

Su estado es gravísimo.

Viajaba sin billete, y para burlas la vigilancia de los empleados se arrojó en marcha, cayendo bajo el convoy.

—Una manifestación de obreros de distintas Diputaciones acudió al Ayuntamiento de Aguilas para pedir trabajo.

El alcalde repartió algunos fondos, solucionando momentáneamente el conflicto. Telegrafió al gobernador diciéndole que no responde del orden si no se soluciona pronto el asunto.

El Ayuntamiento celebró sesión y el alcalde expuso la situación dificilísima porque se atraviesa.

El Ayuntamiento está decidido a presentar la dimisión si los Poderes Públicos no interviene.

Si tuación es muy grave.

Repetición Diaria

Lo Mejor que Tengo
LECHE "LECHERA"
C 1415 4t-1 1d-4

HABANERAS

Miramar Garden

Anoche.

Reinó en Miramar la animación de las grandes veladas de los domingos.

Allí reuníase, en comidas diversas, una representación nutrida y brillante de la buena sociedad.

Señalaré una preferentemente.

Comida espléndida, en una de las mesas de la galería alta, con que obsequiaba el Ministro del Brasil en Cuba al Ministro de Cuba en el Brasil, esto es, el señor Raoul Régis de Oliveira al señor Ignacio Morales y Calvo.

Con sus respectivas esposas, las señoras Gina de Araujo de Régis de Oliveira y Clemencia González de Morales, formaban el grupo de comensales el Cónsul del Brasil en la Habana, doctor Gonzalo Aróstegui, y su distinguida esposa, Felicia Mendoza de Aróstegui, los Marqueses de Pinar del Río, el simpático matrimonio María Luisa Menocal y Elicio Argüelles y el Introductor de Ministros de la Secretaría de Estado, señor Enrique Soler.

Otro banquete lo ofrecía un diplomático cubano, nuestro Ministro en La Haya, con su interesante esposa, la señora René Groizetarte de García Kohly.

Eran sus invitados los distinguidos esposos María Dolores Machín y Hermann Upmann, Hemelina López Muñoz y Juan A. Lliteras, María Teresa Sarrá y Dionisio Velasco y Amelia Rivero y Alfredo Domínguez Roldán.

El señor Andrés Terry y su bella señora, Blanquita García Montes, reunieron en grand diner a los elegantes matrimonios Eloy Martínez y Mercedes Montalvo y Antonio Díaz Albertini y Blanca Broch con la señorita Guillermina García Montes.

Otra comida cuyo anfitrión era el señor Ernesto Pérez de la Riva con su interesante esposa, Nena Pons, y en la que se veía al Ministro de España y su distinguida señora con tres matrimonios del gran mundo, que eran Teodoro Zaldo y María de Cárdenas, Pancho Arango y Mercedes Romero y Felipe Romero y Josefina Herrera.

Y con el señor Octavio Davis comían, además del señor Rafael García Capote, los distinguidos esposos Natalia Broch y José María Lasa y María Carrillo y Miguel Arango.

Muchas comidas más, entre otras la del doctor José A. Frías, de varios caballeros americanos.

El grupo de la colonia alemana asíduo a Miramar reuníase en su mesa de siempre.

Y así también los cronistas, presididos, como es ya costumbre, por el simpático caballero Octavio Seiglie.

La afluencia de turistas, aumentada en los últimos días con el contingente que ha traído el match entre Willard y Johnson, hacíase advertir anoche en Miramar de modo extraordinario.

Solo que el fuerte viento reinante restó del patió, por lo desagradable, al numeroso concurso de los domingos.

Se deslizó la velada deliciosamente entre números de concierto y exhibiciones cinematográficas.

Sin faltar el baile.

—¿Qué hay de fiestas?

—Una infantil que ofreció el sábado en su elegante residencia del Tulipán la señora María Galarraga de Sánchez para obsequio de una Gloria monísima.

—¿Qué sabes de ella?

—Todo lo que me ha contado mi linda amiguita María Antonia Alonso y Heymann.

—A ver.

—Que fué una fiesta preciosa, animada por la presencia de angelicales criaturas y que, a la verdad, es de lamentar que se quede sin describir.

—¿Por qué no lo haces?

—Ya, a estas horas, y sin otros detalles más de los señalados ¿qué decir?

—¿Y cuál la fiesta más próxima?

—Un té en el Vedado Tennis Club el lunes de la otra semana.

—¿Se bailará?

—Decididamente. No se concibe ya fiesta social alguna sin el baile como principal atractivo. Es de rigor...

—¿Qué sabes del Yacht Club?

—Algo bueno.

—¿Qué?

—Una fiesta para celebrar la terminación de las obras del puente que consistirá en una comida allí, al aire libre, con una soirée bailable como epílogo.

—Y será pronto?

—Antes de que finalice el mes.

—Mes de bodas éste.

—Como que raro es el día que no sabe el cronista de alguna próxima a tener celebración.

—Anunciadas hay varias.

—Sí, pero no todas, y una de ellas la de Lizzie Morales, la gentilísima señorita que guarda el luto de reciente y sentidísimo duelo de familia.

—¿Se casa?

—Con un joven tan simpático como Manolo Batet.

—¿Está fijada la fecha del matrimonio?

—Para el 24 probablemente.

—Y de chismecitos ¿qué?

—Uno que se tiene guardado Antoñico de la Guardia y que no ha de demorar en salir a la publicidad.

—¿De quién se trata?

—¿De quién? Una belleza de las más proclamadas en estos momentos en el mundo habanero. Ha figurado, después de su vuelta del extranjero, en grandes fiestas de nuestros salones.

—¿No adelantarás ningún detalle?

—Imposible!

—¿Por qué?

—Deja al compañero de La Prensa que tenga la primacía.

—¿Y lo hará?

—De seguro.

—¿Hay buen programa para la noche?

—Superior.

—¿Irás?...

—Primero a la boda del Cristo y luego al Vedado, a dos fiestas, una de ellas la de la señora de Conill.

—¿Fiesta?

—Y fiesta que será espléndida.

Enrique FONTANILLS

"La Casa Quintana"

ESPECIAL PARA REGALOS

Galiano, 76. Teléfono A-4254.

Joyería fina y caprichosos objetos para regalos.

Extenso y selecto surtido en todos los artículos. Muchas novedades.

Cuadros y Lámparas

Los:

HELADOS, DULCES Y LICORES

DE ESTA CASA

están confeccionados con productos de primera clase, Mantequilla pura de Holanda y huevos frescos del país. Por eso llamamos la atención de las familias Habaneras.

"LA FLOR CUBANA," Galiano y S. José

TEMPORADA DE 1915

Abanico "CUBA"

Precioso y original abanico con varillaje de caña brava y paisajes de seda de Lyón garantizada.

Los hay en tamaños para señoras y niñas.

Se hallan de venta en todas las Sederías, Abaniquerías y Casas asiáticas de la República.

LA INDUSTRIAL ABANIQUERA

CALVET Y LOPEZ

GRAN PREMIO EXPOSICION 1905

ALMACEN: MURALLA 29 APARTADO 683 HABANA

NOTA.—A los clientes del interior que nos favorezcan con sus gratos pedidos, les haremos los envíos del abanico "Cuba" por expreso, libre de gastos, a precio de fábrica.

C 1404 15t-1o.

Pronto Comenzarán las Veladas de la Opera

Y CONVIENE QUE LAS DAMAS RECUERDEN QUE YA QUEDAN MUY POCOS

Abrigos y salidas de teatro, vestidos y túnicas de canutillo

de novedad, y si no se dan prisa para adquirirlos a tiempo, probablemente no podremos complacerlas luego, porque se nos agotarán, seguramente. :-: :-: Es interesante a las damas hacer, durante esta semana, la selección de sus abrigos y salidas de teatro para la suntuosa temporada que se avecina. :: :: :: :: ::

"EL ENCANTO", Solís, Hno. y Cía., Galiano y San Rafael.

C 1497 2t-5

Sociedades Españolas

Los de Grandas de Salinue y Pezóz en LA TROPICAL

Los jardines de "La Tropical," viéronse ayer invadidos por una alegre y bulliciosa juventud; eran las bellas, las gentiles y hermosas "grandalesas" las que, con sus bellísimas figuras, engalanaron los frondosos y floridos jardines de la "española" "Tropical."

El Presidente del Club Grandalés, señor Couso, dió una vez más prueba del amor que por la Sociedad que tan dignamente preside, siente.

La alegría se comunicaba a los espectadores; el entusiasmo no decayó un solo momento; las bellas y gentiles "grandalesas," lucían sus más preciadas y lindas "toilets;" todos, todos legaron en beneficio de la Sociedad los más intensos momentos de expansión y alegría.

La Comisión que tuvo a su cargo la organización de la gran jira, ha llevado a su más alto grado de perfección organizadora, con el trabajo llevado a efecto.

Veamos cómo se fué deslizando dulce, plácidamente la risueña tarde del plácido domingo.

Las encantadoras parejas, pasan, pasan entre alegres cuchicheos y dichos llenos de gracia.

Cuando el muy querido presidente dió las palmadas de reglamento, y la palabra santa de: "al menú," se dejó sentir, las parejas dejaron de pasar; los alegres cuchicheos cesaron, y los dichos llenos de gracia no se dejaron oir: "¡a la mesa!"

Los tenedores y cuchillos chocan con los platos haciendo todos un ruido monótono, un ruido que, en el silencio de la concurrencia, era el más aceptable voto de gracias, voto de aprobación...

Presidió la mesa, el Presidente del Club, señor Marcelino Couso que se olvidó de sí propio por atender a los demás.

El "menú" que se consumió en la jira... pero, ¿para qué vamos a escogitar entre los diferentes platos? Ahí van, para que todos los conozcáis, el programa del suculento y exquisito "menú:"

MENU:

Aperitivo: Vermouth Torino.

Entremés: Jamón Asturiano, Salchichón, Mortadella, Rábanos y aceitunas.

Entrante: Pisto manchego, Arroz con pollo, Ternera a lo Presa, Ensalada.

Postres: Frutas Frescas.

Vino: Rioja, Champagne Asturiano de "El Gaitero," Cerveza "Tropical," Café y tabacos.

El cronista, trás de un buen rato de admirar a las parejas, que al dulce compás del danzón seductor danzaban por el "Salón Ensueño," saca lápiz y papel, y puesto a anotar nombres de tantas bellas, escribió en su carnet los nombres que a continuación van: hermosas, gentiles y bellas. Todas, todas poseen gracia y donaire. Y, sino, ved sus nombres:

Señoras: Liduvina Lastra de Couso, esposa del señor Presidente y su monísima niña Asunción; Balbina García, Nieves Pereira, Gumersinda Novoa, María Figueras, Inés Ortega, Manuela González, Inés Padrón de Ortega, Rosario Alvarez de Méndez, Jovita Martínez, Rosa Ferrer, Cándida Soto de Melchor, Leonor Miranda, Petra Fernández, Manuela Suárez, Benigna Villar, Candita Rodríguez y Josefina Alvarez.

Señoritas: La gentil Pilar Pagalday, Amparo y Dominga Méndez, María Díaz, Lucía y Eustasia Pagalday, Amelia Valdés, Amelia del Llano, Luisa María Hernández, Pratedes Suárez, Estrella Novoa, Consuelo Villalobos, Concepción Correa, Cándida Pérez, Felicia Pérez, (niñas) Rosa Matilde Fernández y Elvira Gantrales, Rosalía Ortega, Carmen Alvarez, Francisca Río, Elvira García, Felicidad Suárez, Carmen Vargas, Rosalía Alvarez, Angelina Vázquez, María Vila, Amparo Silva, Manuela Suárez, Jesusa González.

A la bellísima Pilar Pagalday, le fué dedicada la jota de honor.

A la distinguida dama, Liduvina Lastra de Couso, esposa del señor presidente del Club, le fué dedicado el danzón de honor.

Hablando con el joven y entusiasta allerino, señor Santos Diaz, nos manifestó que el Club de él, también organizaba una gran jira para el día del Carmen. El joven Diaz, llevaba en su corazón, que se reflejaba en su rostro, el dolor y la tristeza que causa el pensar que su linda prometida no había acudido a aquella fiesta de alegría y de amor. El nombre del lindo capullo, que otro ingrato cronista omitió en crónica anterior, es el poético y lindo nombre de Rosarito Velasco.

Hemos de dar una franca y leal felicitación a la Comisión organizadora, que la componen jóvenes entusiastas y simpáticos, como los que a la pública gratitud de todos los romeros expongo, y que son los siguientes:

Presidente de Fiestas: Sebastián Bauluf.

Vocales:

Ricardo Diaz, Antonio López, Manuel Cuervo, Ceferino Pérez, Manuel Fulgueiras, Jesús Naveira, Julio Fernández.

¡Bravo! Bravo por los simpáticos "grandaleses," que dieron ayer una gran prueba de organización perfecta y de entusiasmo grande.

¡Vivan los "grandaleses"!

DON FERNANDO

ROS & NOVOA

MUEBLERIA GALIANO 94 T.A 4278

FABRICA PENON. 1 T.1615 CERRO

LAS ULTIMAS NOVEDADES PARA VERANO

EN

"FIN DE SIGLO"

Crepés blancos y de colores, Ratinés, Voiles y Nansús, Crepés floreados, Cintas, Encajes, Abanicos y Adornos de todas clases.

GARCIA Y SISTO, S. RAFAEL, 21, Y AGUILA, 80

TELEFONOS A-7236 Y A-7237.

C 1498 1t-5

Nuestros Suscriptores del Mariel y el servicio de Correos.

No es la vez primera que nuestros suscriptores del Mariel, se han quejado de las frecuentes veces que el DIARIO DE LA MARINA deja de llegar a sus manos. Las quejas se repiten, nuestra administración comprueba de manera irrefutable el envío de los números, pero aquellos no llegan a su destino.

La distancia es corta y a nuestro juicio fácil de averiguar dónde está el "perdedero." Averíguelo la administración de Comunicaciones y castigue como se debe a los empleados que se apropian lo lo ajeno con perjuicio de quienes pagan y desdoro del servicio que les están encomendado.

BLUSAS

De última moda, en Nansouk, Muselina, Velo y Olán, bordadas y hechas a mano. Desde $ 3-00. Acaban de llegar.

MAISON DE BLANC, Obispo, 99. Tel. A-3238

C 1429 alt 1d-1t 5

Espectáculos

PAYRET.—"La toma de Veracruz" y "El patria en España."

ACTUALIDADES.—El gran Lind, variedades y películas.

POLITEAMA.—"El barbero de Sevilla" y "Lisistrata."

MARTI.—"No se recibió el programa.

ALHAMBRA.—No se recibió el programa.

POR LOS CINES

GALATHEA.—(Prado y San José) "El periódico" y "La muerta del lago."

LARA.—"En el país del oro" y "El regreso del forzado."

TEATRO DE LA COMEDIA.—"Amores y amoríos."

PRADO.—"Los días de Trafalgar" y "La diadema de Beriles."

NUEVA INGLATERRA.— "Bosques tenebrosos" y "Cadenas del pasado."

MAXIM.— "Los estragos de la heroina."

MONTE CARLO.—Grandes estrenos para esta noche.

NACIONAL.— "Wamba, la hija de la selva," "Al borde del abismo" y "El rápido número 23."

COLON.—Dragones y Zulueta, "El misterio del millón de dollars," capítulo noveno y décimo.

GRAN CINE MAX LINDER.—"Más fuerte que el odio" y "En busca de una joya sagrada."

Pidan Chocolate Mestre y Martinicay Postales de seda y confeccionará con ellas lujosos adornos para su hogar.

"LA ZARZUELA"

¡1915! ¡1915!

¡Y cómo venimos este año! ¡Qué Sombreros! ¡Qué Flores! ¡Qué telas! Y ¡qué adornos! todo lo más nuevo y moderno que ha producido la caprichosa moda.

Neptuno y Campanario.

Teléfono 7604. Alonso y Hno.

CAÑA QUEMADA

La Secretaría de Gobernación, ha recibido telegrama del teniente del ejército señor Pérez, fechado en Media Luna, dando cuenta de haber ocurrido un incendio en los cañaverales de la Colonia "El Jobo," quemándose 5.000 arrobas de dicho fruto.

El fuego se cree intencional.

En las colonias "Ojo de agua" del señor Jesús Escalona, en la colonia "El Manguito," propiedad del señor Bernardo Valdés y en la colonia "Jobo Hueco," del señor Manuel Paneque, se quemaron así mismo algunos campos de caña.

Según participa el capitán García, desde Sancti Spíritus, en una colonia que en el barrio los "Guayos," posee la señora Ursula Bermúdez, se quemó alguna caña parada y tres cuartos de caballería de retoño.

Como presunto autor de estos incendios ha sido detenido Benjamín Miguel Gómez.

GUIA NECESARIA

LA DE LA CIUDAD DE LA HABANA

Unica completa que se ha editado y por lo tanto utilísima a toda persona de negocios, lo mismo de la capital, que de cualquier lugar de la Isla. Consultando esta guía,—propia de bolsillo,—los vecinos de la Habana, resuelven al momento sus dudas y los del interior, en unos casos se excusan viajes y en otros los realizan con conocimiento que les impiden ser víctimas de engaños.

Puede adquirirse por 15 centavos en librerías, vidrieras de tabacos, en los trenes y en la Estación Central.

Al por mayor en "La Moderna Poesía", Obispo 133 y en la librería de Ricardo Velozo, Galiano número 60.

c.1391 2t-5

Algo de Sports

NUEVO PREMIO EN ALMENDARES PARK

El "Remedios" en la Habana

Terminadas las prácticas del San Luís, quedan libre de todo compromiso hasta el Premio de Amateurs los terrenos de Almendares Park.

Escta oportunidad la aprovecharán Alfredo Cabrera y Rafael Almeyda para una exhibición de juegos entre el Almendares y el club Remedios, Champion de las Villas, cuyos jugadorse en su mayoría se encuentran hoy en la actualidad en la Habana.

Los juegos de esta serie se celebrará los jueves, sábados y domingos.

En el club Remedios tomará participación Rafael Almeyda y en el Almendares jugará con Cabrera y sus legítimos players.

Ya nos ocuparemos con más oportunidad de estos juegos, y de los players que tomarán parte.

Probablemente el primer juego se efectuará el próximo jueves.

NOTICIAS

NOTICIAS

"Jake" Daubert, el sensacional inicialista de los Superbas, se encuentra más seriamente herido de lo que en un principio se creyó.

Supónese que esté fuera del juego durante varias semanas.

Fatal, muy fatalmente comienzan su temporada de este año los Superbas.

OTRO TRIUNFO

El mismo día, es decir, el lunes, los Gigantes derrotaron de manera ruda al club Houston en la pequeña población de Corsicana.

El score fué 9 por 2.

La nota del juego la constituyó el tremendo batting neoyorquino que llegó a 17 hits, siendo el acontecimiento sensacional un fenomenal bataza de home run con el cuya el indio Meyers pasó la cerca.

Harrq Doyle, en cinco veces, se anotó cuatro hits.

SABE DONDE LE DUELE

Jihn Mc Graw en todos los juegos de exhibición que su club celebra observa con especial atención la labor de sus pitchers jóvenes.

Mc Graw sabe bien de cuál pie cojea.

El célebre manager hablando de Doyle, Fletcher y Lobert tsegura que constituyen un respetable tróo en el campo.

SE VESTIRAN DE NUEVO

El club Jacksonville estrenará este año, el 12 de Abril, un bonita uniforme en el juego de apertura contra el Macon. Los trajes son blancos con una pequeña lista morada; las medias rojas tienen una franja morada y las gorras, también blancas, llevan sobre la vicera una J., o sea la inicial del team.

EL 'HAVANA RED'

Continúan sin novedad personal los "boys" de Massaguer-Mendieta, por los Estados Unidos.-

Ya van los chicos cubanos saboreando la labor de la victoria y desquitándose de los malos ratos que les hicieron pasar los clubs "Filadelfia" nacional y el Chicago.

Ya anotan en su record algunas victorias, pues han derrotado el "Jacksonville" y varios clubs de Colegios.

El sábado jugaron en Waycros, con el Predmont, a los que Valdés Pérez, el chico "Pepe" Bala dejó sin "hits" ni carreras, y a quien admiramos en el siguiente grabado.

Los cubiches se dieron gusto dándole a la pelota, pues se anotaron "14" hits.

El resultado de este juego fué el siguiente:

	C.	H.	E.
Havana Reds.	8	14	4
Predmont Y.	0	0	6

La batería cubana la componía, como ya hemos dicho Valdés Pérez, y su receptor Gutiérrez, el conocido Long Branch.

Ayer, se trasladarón los players del "Havana Reds" a Savaunah, donde jugarán hoy y mañana.

PREPARANDO EL PORVENIR

No otra cosa hace quien se dispone a someterse a determinada disciplina, para adquirir conocimientos que le sirvan de salvaguardia en el mañana. La lectura del folleto que la Monument Chemical Co. de Londres, está distribuyendo en la Habana, en toda la república, es interesantísima, es utilísima y es tal vez indispensable, porque enseña cosas que hasta ahora no han sabido más que los doctores, los especialistas. Es una labor de difusión científica la que hace esa empresa.

El folleto es original del doctor Martín, médico inglés, de la facultad de Londres, que ha especializado en el conocimiento de la blenorragia o gonorrea, de cuya enfermedad el folleto es una sencilla monografía, en la que se dice lo importante que ese ese mal, lo grave que suele ser, las múltiples complicaciones que suele tener y el peligro de no cuidarlo con la atención qué merece, con el cuidado y la dedicación, que su gravedad exige.

Las complicaciones de la blenorragia o gonorrea son incalculables, todas gravísimas y capaces de producir la muerte, sin que pueda precisar luego cuál ha sido la puerta de entrada de esa grave afección, que mata. El folleto se envía a quien haga saber su dirección y remita este aviso. Se manda en sobre cerrado sin timbre alguno.

ARAGON EN EL NEW YORK AMERICANO

Massaguer, el "manager" económico del "Havana Reds" ha enviado ayer a nuestro compañero el señor Víctor Muñoz, el siguiente telegrama:

Savannah, abril 4.—Llegamos aquí hoy, donde jugaremos mañana y el martes. Nos encontramos hoy a los yankees del New York Americano que salen hoy para el norte. Los cronistas de sport del New York American Journal y del Press Mail, me han dicho que Aragón empezará la temporada en el short de su team, pues Peckinpaugh tiene un dedo lastimado y ha jugado tan bien Aragón en los juegos de exhibición que su trabajo ha agradado mucho al manager Donovan, el cual considera a Angel como un gran jugador, y ha dicho que se quedará en el team.

Massaguer.

YANKES Y SUPERVAS

El lunes de la semana pasada jugaron los Yankees de New York contra los Superbas de Brooklyn.

Altamente complacido quedó el manager Donovan, pues todos sus subordinados procuraron hacerdo de la mejor manera posible y demostrarle que sabían ganar en un sólo inning.

En efecto, cuando más necesario era, en el noveno, empatados ambos teams, los neoyorquinos aprovecharon todas las oportunidades para anotar la carrera decisiva.

Dos pitchers usaron los Yankees: Caldwell y Piech. Dos también usaron los Dodgers: Smith y Appleton.

El Brooklyn sólo bateó tres hits, los que anotó contra Caldwell. A Piech no pudieron conectarle.

La anotación fué:

		C.	H.	E.
New York . .	001 100 001	—3	9	0
Brooklyn . . .	000 020 000	—2	3	2

Stengel apareció en este juego con uniforme por la primera vez durante la temporada.

EL REUMATICO Y SUS SUFRIMIENTOS

El reumático es uno de los seres más desgraciados de la tierra, sus sufrimientos no pueden compararse a ninguno de los que afligen a la humanidad, porque son agudísimos, tremendos, insoportables, y desesperan al más temperante y al más conforme; pero todos los reumáticos, el crónico, el reciente, el aguda, el incipiente, todos sanan y son gentes felices, tomando el Antirreumático del doctor Russell Hurst de Filadelfia, que alivia el reuma prontamente y lo cura en breve tiempo.

Hasta el descubrimiento del Antirreumático, por el doctor Russell Hurst, la curación del reuma se consideraba imposible, pero desde que se puso a la venta en Cuba, el reuma ha decrecido y ha dejado de ser crónico, convirtiéndose en afección benigna, la que se creía incurable. Ya se tienen testimonios de personas curadas, que lo han expedido maravillada por el éxito obtenido.

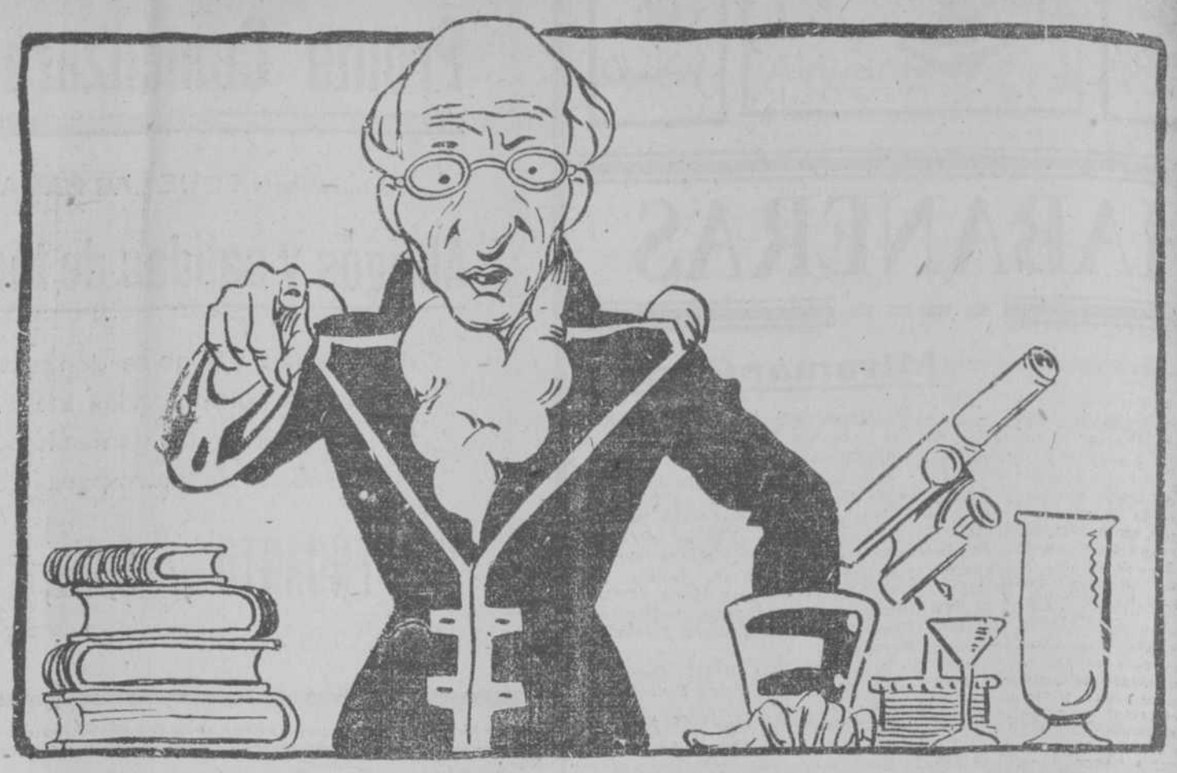

SYRGOSOL

ES LO QUE USTED NECESITA

LO NECESITA VD. SI ESTA ENFERMO DE BLENORRAGIA O GONORREA.
LO NECESITA VD. SI ESTA SANO, PARA NO ENFERMARSE.

Los enfermos tienen en el SYRGOSOL la medicina para su curación, pues destruye el microbio de la blenorragia o gonorrea donde quiera que se encuentre alojado, por internado que se halle, por guarecido que esté en las colonias que cuando se abandona llega a formar. La curación se obtiene en corto tiempo sin sentir dolores, sin sufrir irritaciones y sin tener que perder ni un día de trabajo, pues se aplica pronto y con facilidad.

Los Sanos tienen en el SYRGOSOL la medicina inmunizadora, la que les evitará el contagio de la blenorragia o gonorrea, la que los pondrá al abrigo del terrible padecimiento. Este admirable resultado se obtiene con una sola aplicación después de existir motivo para la infección.

Todas las farmacias de la Isla de Cuba venden el SYRGOSOL.

Depositarios: SARRA, JOHNSON, TAQUECHEL, SAN JOSE Y MAJO & COLOMER

EL PARTO SIN DOLOR

Yo había prometido traer a las columnas del DIARIO DE LA MARINA lo manifestado por Pinard en la sesión de 6 de Octubre en la Academia de Medicina de París; y yo me apresuro a que se escuche la voz de aquel maestro de los maestros.

Así, como todo cuanto digan de sus observaciones clínicas los doctores Bustamante y Eusebio Hernández son para mí verdades indiscutibles; así también todo lo manifestado por Pinard en la sesión del 21 de Julio, fué para mí un artículo de fe.

Y no me he equivocado: Yo he recibido por contesta el Boletín Oficial de la Academia de la sesión del 6 de Octubre; y voy a traducir al pie de la letra lo que con nobleza y honradez científica expuso el sabio profesor de Beandeloge.

Es cierto que Pinard y Bazy, ante la sorpresa que les causara el análisis que en la misma sesión presentaron los académicos Bourquelot y Grimbert de las muestras de Tocanalgina que el mismo Paulin les entregó; prometieron no seguir empleando el producto, hasta que la Academia no aclarara los hechos.

Pero así como Galileo, al abjurar del movimiento terrestre, dijo a los que le rodeaban: "Y sin embargo se mueve." Así Pinard, cumpliendo como académico, ante aquel informe de peligro; levantó sin embargo su voz, y confesó a sus colegas y compañeros de la Academia; que el producto que él había empleado hasta el presente, no le había producido nunca ningún accidente en las mujeres y niños: Resultando el parto sin dolor.

Si a la lectura del análisis presentado por Bourquelot y Grimbert, se une algo confidencial que he recibido; entonces se explica que aquellas muestras no contenían el mismo producto que las que salen para las clínicas y para la venta, del Laboratorio de Laurent. Y el mismo Bourquelot manifiesta en su comunicación que el producto analizado por Ponchet no parece el mismo analizado por él.

Parece que hicieron un producto algo aproximativo para conseguir la aprobación de la Academia y que no apareciera un remedio secreto; guardándose sinembargo el secreto de la preparación; temiendo que las demás naciones, conociendo íntimamente su composición, pudieran preparar igual producto, y con otro nombre entrarla en el comercio.

Por eso, las ampolletas del análisis de referencia, eran peligrosas; mientras que las que recibía Pinard y los demás consumidores profesionales o particulares, eran la bendición para las pobres mujeres en el momento del parto.

De lo expuesto, y de lo que aparece en la novena línea de la página 126, confesando Paulin a Bourquelot que "ignoraba completamente la naturaleza del producto por él inventado;" se saca en consecuencia lo que anteriormente he manifestado.

Academia de Medicina de París

Sesión del 6 de Octubre de 1914.

Pinard:

"Después de haber escuchado lo que acaban de decir nuestros colegas Bourquelot y Grimbert, yo considero que debo dar a conocer a la Academia, cómo yo llegué a emplear el producto llamado Tocanalgina; y por qué lo he recomendado.

Mi colega y amigo Ribemont Dessaignes que fué el primero que la usó en su clínica, me hizo conocer los resultados que había obtenido con este producto en las mujeres en trabajo. Resultados que pueden resumirse en estas palabras: Disminución o desaparición de los dolores durante el parto; y eso, sin perjudicar la marcha del trabajo, ni la salud de la madre y el hijo.

Aunque este agente no fué claramente definido por su productor; sinembargo, después de haberle pedido a mi amigo y colega el doctor Pouchet, hiciera su estudio, bajo el punto de vista de su composición y de su acción fisiológica; después de haber obtenido de él la seguridad de su acción analgésica y no tóxica—a la dosis recomendada en su empleo—del producto que había examinado y experimentado; yo me decidí a beneficiar a las mujeres que venían a dar a luz a mi servicio.

"Hasta el presente, en todos los casos en los cuales he empleado la Tocanalgina, no he tenido ningún accidente ni en las madres, ni en los niños."

Diré más; sabiendo, lo que había obtenido mi colega y amigo el doctor Bazy en sus intervenciones quirúrgicas, yo he creido hacer con ella, un bien a los heridos. En el servicio, del cual he tenido el honor de hacerme cargo en el hospital militar Begin, yo empleo la Tocanalgina quirúrgica, no solo para calmar los dolores de los heridos sino para impedir los que producen ciertas curas. En todos los casos, yo he comprobado el bienestar y la insensibilidad, diez minutos más o menos después de la inyección subcutánea de media ampolleta o de una entera.

Yo declaro que jamás he visto producirse un accidente, causado por este agente.

Yo creía pues en la realización de un gran progreso: puesto que yo sabía que teníamos en nuestras manos un agente, que sin peligro podía vencer el dolor.

Hoy, sabiendo por nuestros colegas Bourquelot y Grimbert que este producto no es de composición constante, y que por consecuencia puede variar en sus efectos, yo declaro no emplearlo de aquí en adelante.

Pero lo que yo puedo afirmar a mis colegas es; que el producto que me ha suministrado, y que yo he empleado hasta ahora, posee una acción analgésica admirable y que no puede compararse de ninguna manera con la morfina.

Pinard por lo tanto no ha negado la acción maravillosa analgésica e inofensiva de la Tocanalgina.

Ha cumplido con su deber como académico. Pero al levantarse como clínico, ha proclamado con la fe de sus convicciones; que la Tocanalgina es completamente inofensiva; que viniendo a borrar para la mujer que va a ser madre, las palabras del Génesis, aportará seguramente muchos hijos a la Patria.

Pinard, en la sesión del 6 de Octubre volvió a repetir lo que había afirmado en la sesión del 21 de Julio. Y recogiendo sus observaciones clínicas posteriores y actuales, declara nuevamente, con la elevación de su carácter y de su honradez científica, que la Tocanalgina que él había empleado hasta el mismo día de la sesión del 6 de Octubre, había sido siempre con éxito y sin peligro para la madre y el niño.

Dr. Tomás HERNANDEZ

Sagua y Marzo 29 de 1915.

LA SALUD ES VIDA

No puede gozar intensamente de la vida la mujer que no disfruta de plena salud. Todas las mujeres para ser felices y hacer la dicha del esposo, del novio y de sus padres, tienen de ser saludable. Lo alcanza completamente la que toma las píldoras reconstituyentes del doctor Vernembre, que hermosean el seno y se venden en su depósito neptuno 91 y en todas las boticas.

Bouquet de Novia, Cestos, Ramos, Coronas, Cruces, etc.

Rosales. Plantas de Salón, Arboles frutales y de sombra etc. etc.

Semillas de Hortalizas y de flores

Pida catálogo gratis 1914-1915

Armand y Hno

OFICINAS Y JARDIN: GENERAL LEE Y SAN JULIO.

TELEFONO B-07 y 7029-MARIANAO

A los Niños

es conveniente evitarles disgustos y sinsabores, y en vez de purgantes malos y amargos, debe dárseles el

BOMBON PURGANTE DEL Dr. MARTI

que todos lo toman con deleite porque NO SABE A MEDICINA.

Es un bombón de chocolate como los que se venden en las confiterías; en su rica y blanca crema lleva oculta la medicina que sirve de purgante.

EN TODAS LAS BOTICAS

Depto. El Crisol, Neptuno 91.

REMITIDO

AL PUEBLO DE MADRUGA

Los que suscriben y demás familiares del que en vida se llamó Rogelio Molina y Pérez, a ustedes dicen que en agradecimiento de las nobles atenciones del mismo hacia la víctima y sus familiares, no pueden menos que dar gracias con el más sincero agradecimiento, apreciando éstas como en recuedo en el ánimo de todos sus familiares.

Somos de ustedes con la mayor consideración en Salud, altos, Habana.

José Isabel Pérez. —Cristina Pérez y demás familiares.

MALAS MADRES

Son aquellas que sabiendo cuántos disgustos acarrea el criar un hijo raquítico persisten en su sistema de alimentación y vida.

Su leche puede ser abundante o escasa, pero no saben si contiene las materias que nutren y hacen fuerte al niño.

Por amor a su hijo cambie usted de régimen; ventile bien sus habitaciones, tome algunos paseos higiénicos y ayude a la nutrición y riqueza de la leche con la Nutrina lodada del doctor ROUX.

En Droguerías y Ricla 99, se vende.

C 1494 alt 35-5

"LA MUTUA"

Compañía de Seguros a obreros, sobre Accidentes del Trabajo.

CAPITAL AUTORIZADO: $ 300,000.

Capital responsable, dado como garantía en la Secretaría de Hacienda: $25,000.

OFICINA PRINCIPAL: OFICIOS, 56. HABANA.

CONSEJO DE ADMINISTRACION:

Presidente: General José Lara Miret.

Vicepresidentes: Exmo. señor Marqués de Esteban y general Carlos García Vélez.
Secretario: Víctor M. Cardenal Ortiz. Tesorero-abogado consultor: Teodoro Cardenal y Gómez.—Director Administrador: Luis V. Noguerol.—Consejeros: Gustavo G. Menocal. Doctor Luis Carmona Castaño. Jesús María Bouza. Doctor José del Barrio.

NOTA.—Se desean establecer Delegaciones en pueblos e ingenios de la República.

ANUNCIOS "SALCINES"

DESPUÉS DE LA TROPICAL TÍVOLI NO TIENE IGUAL

LA VIDA EN LA REPUBLICA

Del central Orozco

Marzo 25.

Sr. Director del DIARIO DE LA MARINA. Habana.

Muy señor mío:

Pronto tendré el placer de enviar al DIARIO varias fotografías de distintos departamentos de esta importante finca azucarera, y al mismo tiempo el movimiento con que cuenta para sus trabajos; el tiempo a pesar de que a menudo nos proporciona fuertes aguaceros e interrumpe la marcha de la zafra, se muele bastante y debido al alto precio que alcanzan los azúcares esperamos que mejore mucho lo mal del pasado.

Hacía falta que el Honorable Presidente de la República viniera de cacería por estos lugares, para que así viera cuán delicioso es viajar por la magnífica carretera de Guanajay a Cabañas y de ésta a Bahía Honda; y es seguro que después de hberse proporcionado un rato agradable con este divino paseo, daría órdenes para que regacen un poco de piedra picada en esos baches que existen, cual es el peligro de los que por necesidad tienen que pasar por ellos, los coches temen el perderse y muchas veces tienen que pedir el auxilio a ciertos individuos que conociendo lo que ocurre tienen yuntas de bueyes preparadas para sacarlo de los peligrosos baches descuido de la Secretaría de O. P. que debía poner cuanto antes su pronto arreglo. ¿En qué carretera del fundo se ven estos fenómenos?

Y donde se ha empleado tanto dinero, menos, y que se vea en esas peligrosas condiciones, es justo este lamento. No hablemos del ramal de "Orozco," porque éste parece lo han hechado al olvido, o será que esperen a que vuelva José Miguel a seguirla, pues estando él en el poder fué cuando se le dió comienzo y como que ya hace tanto tiempo que la han abandonado no podrán encontrar cuál es su principio, todas estas contrariedades que las sufren solamente los que viven en estas dos importantes fincas vida de muchos obreros, donde parece nos tienen olvidados esos altos empleados cual pertenecen nuestras justas quejas.

Dos centrales que muelen y como ya anticipo es vida de muchos hogares no se les atiende sus quejas, otros lugares donde son de menos importancia poseen el previlegio de poseer buenas vías de comunicación, se les atiende, y a nosotros los que vivimos necesitados de un tramito sumamente corto no. ¿Acaso esto es justo? ¡Cuánto se ha hablado! ¡Cuánto se ha escrito! nada, están sordos para nosotros, cuando ven que desde "Orozco" le recuerdan este ramal del cual se han hecho varios presupuestos no se llega nunca a efectuar y en este estado de cosas estamos hace tiempo.

Han ido comisiones directamente a ver al señor Presidente de la República para tratar de este asunto y el Honorable nos ha enviado al señor Secretario de O. P. y ya en aquel lugar, sí, todo estaba bien, ya habíamos recibido una esperanza, pero ésta esperanza es tan larga que vuelve la duda. ¿Adónde dirigirnos entonces?

Así que no reclamemos más y esperemos a que sigan estas cosas culpa de alguien.

Atentamente de usted.

DIAZ, Corresponsal.

De Sabanilla del Encomendador

Marzo 26.

He recorrido varias fincas, entre ellas, las de los herederos del licenciado José M. Valdivieso, hoy en arrendamiento a la "Armonía Sugar Co.," que lo son "Monserrate," "Ojo de Agua," "San Antonio," "Las Moscas"; estas fincas ,desde el pasado año existen 14 demandados que le son Antonio Cruz, Rafael Méndez, Juan Dosagues, Manuel Suárez, V. Medina, Blanca Valdés, Vda. de Fundora, Anacleto Méndez, Antolín Montenegro, Leonardo Fleites, Julio Valdivieso, Inés Travieso y Francisco y Domingo Méndez, Miguel Hernández, que sostiene el abogado de los colonos señor Horacio Díaz Pardo, como que estos clonos, tenían sembrad sus frutos antes del arrendamiento con la Compañía y que esos colonos viene nen ser "socios" de ella; en cambio los señores Fonts y Labarga, abogados de la Compañía, sostienen que esos colonos sembraron con dinero de la Compañía; resultando que molerán 1.700,000 arrobas y dejarán de moler 300,000 que son las demandadas.

El Administrador ,el activo caballero señor Baduy Lainé, e Inspector Vicente Cruz.

"Carmen de Hernández," preciosa finca del Ldo. Alfredo Hrenández, Magistrado de la Audiencia de la capital, cuya finca va cada día en mayor prosperidad y es más aún la inmensa siembra de caña nueva que puede decirse que muy pocas en el término le aventajan.

Lástima los malos caminos y la distancia a los chuchos, entre ellos el de Babiney, menos mal Monserrate, y San Antonio de Valera.

En mi próxima me ocuparé de este importante asunto y vías de comunicación con relación a otras importantes fincas y los Unidos.

Encuéntrase de temporada en el "Carmen de Hernández," la distinguida dama Piedad Llovio de Hernández, sus encantadoras hijas Nena y Silvia y la sugestiva y enloquecedora prima Berta Schweyer.

Grata permanencia y días de expansión les deseo.

Nueva industria.

Los señores Fuster y Daubar, han montado en ésta un nuevo establecimiento de víveres, ferretería y loza, a una mayor altura. Felicito a dichos señores y al pueblo.

Ha sido nombrado médico municipal e ldoctor Prieto.

Anoche los habitantes de la Luna han cometido tres robos, con escalamientos de moradas; de la policía nada, y de la Guardia Rural, nada tampoco.

¡Qué bien se duerme en este pueblo, esto es una delicia; mejor que esto no hay nada!

EL CORRESPONSAL.

Desde Güira de Melena

Marzo 27.

Pensión a la señora viuda de Bacallao. Al Director General de Comunicaciones. Fertilidad y fecundidad asombrosa de nuestras tierras.

Ha sido aprobada en la sesión de la Cámara del día 26 la pensión que solicitara el distinguido representante señor Cecilio Acosta, cumpliendo fielmente el encargo que por boca del preclaro doctor Ortiz, le hiciera este pueblo, con lágrimas que corrían en abundancia ante la tumba (recién abierta) del que fué grande y generoso en la guerra, más grande y generoso en la paz; del que pudiendo haber atesorado riquezas, murió pobre, con su conciencia tranquila y el alma llena de satisfacción, porque siempre cumplió como bueno y derramó a manos llenas el bien, el consuelo y la caridad: Eradio Bacallao y Amiel... ¡Cuán bueno eras y con cuán santa devoción te recuerda este pobre amigo, que supo aquilatar tus grandes virtudes! Por eso al morir, conservando tu habitual serenidad dijistes: ¡Qué dulce es la muerte!...

No podemos precisar si la pensión es de ciento cincuenta pesos, cantidad que aunque relativamente modesta para las necesidades de la señora viuda y sus ¡ocho hijitos! siempre habrá de merecer el mayor agradecimiento del pueblo para los señores congresistas que, reconociendo los incontables méritos del patriota desaparecido, saben acudir a tiempo para librar a su familia de las garras de la miseria; pero sí, esa pensión sólo alcanza a la insignificante suma de ¡cincuenta pesos! como publicó uno de los rotativos de esa capital, ¡ah! entonces no pueden merecer nuestro agradecimiento los señores representantes, pues acordar para la viuda e hijos de Eradio Bacallao ¡cincuenta pesos! como pensión para atender a las necesidades de todo un mes, es desoir a un pueblo que pide lo que tiene derecho a pedir, y como ello, casi, envuelve un agravio, porque no es posible que esa irrisoria y exigua pensión alcance a dejar a cubierto las necesidades más perentorias de la familia del malogrado patriota Bacallao, el pueblo a una sola voz sabrá protestar de ello, y buscará medios de atender a los herederos, sin que tengan necesidad de acudir a la insignificante pensión.

Afortunadamente, de ser cierto lo de los cincuenta (que nos resistimos a creer entendiendo sea error del periódico en que aparece)acordados por la Cámara, tenemos la esperanza y casi seguridad de que al darse cuenta en el Senado, los señores senadores, entre los cuales los hay compañeros del Coronel Bacallao (q. e. g. e.) sabrán modificar el acuerdo de la Cámara y acordar definitivamente ambos Cuerpos, los ciento cincuenta pesos que, tan brillantemente ,defendiera el muy apreciable doctor Acosta, por cuya labor le queda muy reconocido el pueblo de Güira.

En próxima correspondencia volveré a ocuparme de este asunto de tan vital interés.

Fertilidad y fecundidad.

Debido a la curiosidad y buen gusto del señor Benjamín Alvaré, joven del comercio que demuestra sin igual afición por el culto de algunas plantas, hemos podido admirar un caso curiosísimo, por demás, que deja considerar, una vez más, la inmensa riqueza de nuestro suelo, en el cual, casi puede decirse que no nace ni produce lo que no se siembra o lo que no se cuida. Caso es el que me ocupa, que por creerlo de utilidad, tanto para las investigaciones y trabajos que nuestro dignísimo y activo señor Secretario de Agricultura, sigue con tanto beneplácito del país, cuanto por los que se interesan en el cultivo de la vid en Cuba, no quiero silenciarlo.

El hecho es, que el amigo Benjamín nos ha enseñado siete u ocho párras, que no levantan 35 centímetros del suelo ,y de un mes de sembradas las estacas reproductoras y... ¡oh fecundidad...! ya ostentan algunas de ellas hasta tres monísimos racimitos de uvas en formación. No conocemos esa clase de cultivo ni la época en que empieza esa planta a producir, pero el hecho en sí, es curioso, según algunos acostumbrados a cultivar la vid en España.

Al Director General de Comunicaciones.

El pueblo de Güira espera ,tanto del digno Director General de Comunicaciones, Coronel Charles Hernández, así como del no menos dignísimo señor Emilio R. Juncosa, Subdirector, que al ponerse en vigor la nueva Ley tengan en cuenta la importancia que ya tiene esta oficina de correos y que cada día será mayor, pues, el término cuenta con una población urbana de más de siete mil almas, pudiendo apreciarse en más de quince mil en todo él.

Nuestro activo y diligente señor Pons, que se encuentra al frente de esta oficina, es un celoso funcionario; prestando a diario servicios fuera de horá por ser limitada ésta, y no me refiero a servicios sólo en las horas desocupadas del día, sí que también a servicios prestados durante altas horas de la noche muchos días.

El servicio de correspondencia es inmejorable ,pues nuestros sufridos carteros Pacheco y don Pedro, no descansan en el reparto diario del crecido número de cartas, paquetes y periódicos, dado el crecido número de habitantes y el largo recorrido que dos veces al día tienen forzosamente que hacer. Dignos son estos fieles servidores de que se les mejore en algo toda vez que a ellos se hacen acreedores y el excesivo servicio así lo demanda ya.

No dudamos que los rectos y justicieros jefes del Departamento tendrán en cuenta los méritos de estos empleados, así como la necesidad de mejorarlos, dándonos el beneplácito de que pronto podamos felicitarles por la justa recompensa con que sus jefes premiarán sus desvelos en el cumplimiento de su deber.

EL CORRESPONSAL.

De Pinar del Río

Bautizo.

"El niño José Abelardo Rolando nació el día 27 de Agosto de 1914.

"Ha sido bautizado en la catedral de Pinar del Río el día 19 de Marzo de 1915."

"Son sus padres María Rubiera de Borrego y Gerardo Borrego de P. Arias."

"Padrinos: Esther Pintado de Ibarguén y Alberto A. Ibarguén."

Así dice una elegantísima tarjeta que tenemos a la vista, memorativa del natalicio y bautizo del último vástago del respetable matrimonio Rubiera-Borrego, estimables y apreciados convecinos, y también rememora el apadrinamiento del infante por los distinguidos esposos Ibarguén-Pintado.

Nuevo Notario.

El doctor Juan F. Nodarse, muy conocido y apreciado en esta sociedad, acaba de ser nombrado Notario público de San Juan y Martínez.

Reciba nuestra felicitación.

Regreso.

Después de haber dado en la Catedral de la Habana una conferencia, por virtud de haber sido invitado a tal fin por el Círculo Católico de dicha Capital, ha regresado a esta ciudad Monseñor Manuel Ruiz, querido Prelado en esta su diócesis episcopal.

Mejorado.

El joven Marcial Marqués, hizo de nuestro particular amigo y convecino, generalmente estimado, señor Marcial Marqués, que desde hace varios días hállase enfermo, acaba de ser operado en la Casa de Calud de la Colonia Española, a cuyo acreditado establecimiento fué trasladado al dicho fin.

Hoy se encuentra mejorado de la gran dolencia pleurítica que viene padeciendo.

Nos alegramos de esa mejoría y deseamos que en breve adquiera plena salud.

De vacaciones.

Los estudiantes pinareños Carlos Caiñas, Antonio Rubio, Francisco Targallo, Antonio Monteserín, Francisco Calderín y la bella y distinguida señorita Angelita Causa, que cursan estudios en la Universidad de la Habana, hállanse entre nosotros en disfrute de las vacaciones de Semana Santa.

¡Bienvenidos!

Sucesos de policía.

Se dió cuenta al Juzgado Correccional con un escrito de Antonio Guerrero, en el que se participa que de la finca "Los Jazmines," en el kilómetre 24 de la carretera de Viñales, se le desapareció un caballo de su propiedad, color bayo.

Id. a la Alcaldía de haber remitido al Corral del Consejo un torete, color bermejo, faldi-negro, con el hierro B. C., el cual entregó Leopoldo Márquez del Barrio, de San José, el que lo recogió de su vega.

Id. a la Alcaldía de haber recogido en la vía pública un potro, color dorado, que fué remitido al Corral del Concejo.

E. HERNANDEZ.

Preciosa niña Graciela Cabrera hijo del doctor Cabrera Saavedra, que en Caibarién fué proclamada Reina de la belleza infantil.

TRISTE FIN DEL REUMATICO

SU UNION INDISOLUBLE CON LAS MULETAS

El reuma entumece sus músculos, endurece sus articulaciones, anquilosa sus huesos, retuerce todo su cuerpo con dolores interminables e insufribles, cada vez más agudos, más recios, más tremendos.

EL REUMA SOLO LO CURA EL ANTIRREUMATICO DEL

Dr. Russell Hurts, de Filadelfia.

EN TODAS LAS BOTICAS.

Desde Rodas

Marzo 30.

Bautizo.

Ayer recibió las aguas del bautismo en nuestra Iglesia Parroquial, una hermosa niña, blanca y rubia, de ojos color de cielo, todo una monada; fruto primero de los estimados esposos señora María Aurelia Peña y señor José Arias de Arriba.

Hilda Fedora Victoria, tuvo por padrinos en la cristiana ceremonia, a su abuelita ,la elegante dama Francisca Alduncín, y a su tío señor Ramón Arias, comerciante de esta plaza.

De vuelta al dichoso hogar, los amables esposos estuvieron en extremo obsequiosos con sus amigos asistentes al acto. Sea Hilda siempre la mayor dicha de sus padres.

Enfermo.

Desde hace algunos días guarda cama el respetable caballero señor Vicente Rumbaut, padre de nuestro estimado y querido compañero Bienvenido Rumbaut, (Fineas.) Su mal, aunque de algún cuidado, por lo avanzado de su edad, no reviste gravedad por ahora.

Confiamos que con la ciencia y los solícitos cuidados de su amante familia, veremos pronto completamente restablecido al estimado caballero.

La lucha Willard-Johnson.

Ha despertado gran entusiasmo entre los aficionados a los espectáculos fuertes, la próxima lucha de boxeo por el campeonato mundial. Muchos son los amigos que se disponen a tomar el "rápido" de la noche para estar en la capital en las primeras horas de la mañana.

Esperamos que la Empresa de los Unidos ponga algún coche más para comodidad de los viajeros.

EL CORRESPONSAL.

Desde el Perico

Marzo 30.

El Liceo.

Después de largo tiempo que por causas muy diversas, (algunas de ellas muy dolorosas) se ha visto esta nuestra única sociedad relegada al olvido, asunto que he tratado en varias de mis correspondencias que han visto la luz en este periódico, parece surgirá de nuevo en otros tiempos ,de la cual me cupo algo de gloria, al igual que a los dignos compañeros de Directiva, en particular a nuestro queridísimo expresidente, señor Juan Rafael Galís, que con gran desinterés y bien probado amor luchó por engrandecer dicho centro de recreo.

Ahora se han efectuado elecciones, después de una activa propaganda digna de encomio, efectuada por nuestra primera autoridad municipal, el correcto y caballeroso señor José Márquez; con gran perseverancia y olvidando pequeñas rencillas, o haciéndoselas olvidar a aquellos que vivían alejados del referido centro, ha logrado aunar distintas voluntades y puede estar satisfecho; allí convivirán ahora en fraternidad cubanos yespañoles.

El domingo 28, tomó posesión la nueva Directiva; componen ésta elementos de valía y de iniciativas laudables; según informes que me han comunicado les animan grandes deseos para encausar dicho centro por un sendero floreciente y digno de alabanca.

Mucho éxito les deseos, pues ello redundará en bien de todos.

Ya podrán estar contentas el grandioso número de amables damitas, que ha tiempo no disfrutaban de fiestas y bailes en nuestro templo social, ahora las habrá y muy lucidas y a menudo.

Será muy fácil que para comenzar se efectúe una grata reunión el Sábado de Gloria o Domingo de Pascua, en la que tomará parte la orquesta local, que dirige el competentísimo profesor señor González Cubano; si se celebra informaré al DIARIO detalladamente.

EL CORRESPONSAL.

De Camagüey

Marzo 29.

Notas religiosas.

La solemnidad del día de ayer, Domingo de Ramos, fué honrada grandemente en Camagüey.

Fueron celebrados oficios solemnes en la Santa Iglesia Catedral, Convento de PP. Carmelitas, Iglesia de los PP. Escolapios, Parroquias de San José, Nuestra Señora de la Soledad, Santa Ana, Carmen, Santo Cristo del Buen Viaje, San Juan de Dios y Santuario de la Caridad.

Por la noche salió de la Iglesia de los PP. Escolapios la Procesión de la Virgen de los Doolres.

Este año ha sido brillante, magnificente.

Los acompañantes pasaban de dos mil.

Fué una manifestación sublime.

La procesión hizo el largo recorrido de costumbre, permaneciendo en la calle tres horas.

La aglomeración de personas que se apiñaban en las calles, era tan grande, que costaba gran trabajo a la policía de caballería poder abrir para que la grandiosa procesión pudiera marchar.

El celoso y ejemplar sacerdote Reiltmo. y Rvdmo. Sr. Obispo.

El celoso y epemplar sacerdote Reverendo José Valentí, el incansable luchador por el engrandecimiento del culto católico en Camagüey, puede sentirsa satisfecho por sus fiestas de este año en honor de la Virgen de los Dolores.

Nota de amor.

MERCEDES FIGUEREDO LIÑAN BENIGNO MON ABAD

"La felicidad la encarna
un amor perfecto."

En la noche del 27 del corriente tuvo lugar en Camagüey la unión indisoluble de los simpáticos jóvenes Mercedes Figueredo Liñán y Benigno Mon Abad; distinguido comerciante; unión que ha tenido por génesis un amor perfecto.

Lucía ella un elegante y albo traje de desposada que hacía resaltar aun más, si cabe, su belleza y elegancia.

Y él un correcto traje.

De la morada de la simpática contrayente dirigiéronse los novios, seguidos de los invitados, hacia la Catedral, precediendo ella dos monísimas querubes ,nombradas "Conchita" Porro y Aracelia Figueredo, quienes admirablemente llenaron su cometido de damitas de honor.

Llegados a la Catedral, y al tener lugar la entrada de los hoy nuevos esposos, ella del brazo de ipadrino, el correcto caballero señor José Figueredo, padre de la misma, y él del de la madrina, la respetable matrona señora Mercedes Liñán de Figueredo, madre amantísima de la novia, se ejecutó la marcha nupcial de Mendelssonhn's.

Ante la imagen de la Virgen de los Desamparados, se realizó el acto del matrimonio, oficiando el Reverendo padre José Valentí.

Terminada la ceremonia, se retornó a la casa de los padres de la nueva esposa, donde se obsequió a los invitados, personas de nuestra buena sociedad, con finas pastas y licores entre los que predominaba el rico Champagne.

Todos los allí presentes brindaban por la eterna felicidad de los esposos Figueredo-Mon.

A nosotros resta, como complemento de aquel brindis, hacer votos sinceros, y lo hacemos muy gustosos, porque la Diosa de la Dicha jamás deje de batir sus alas en el venturoso Edén que han formado Benigno Mon y Mercedes Figueredo.

Marzo 30.

Nota triste.

El hogar que forman los distinguidos consortes señora María Escriche y el doctor Enrique J. de Moya, siempre risueño, siempre feliz, sufre hoy amargo dolor.

El primer fruto de los amores de tan distinguidos consortes ha volado a la región donde moran los ángeles.

¡Conceda el Ser Supremo algún consuelo para mitigar el acerbo dolor que hoy sufren María y Enrique.

En Florida. Alumbrado eléctrico.

El floreciente poblado de Glorida ha entrado en un período de franco progreso.

El acreditado, activo y estimado comerciante don Perfecto Rodríguez, ha instalado una planta eléctrica dotada de los más modernos adelantos que suministrará fluído para el alumbrado de las casas particulares y fuerza eléctrica a las industrias en el poblado instaladas.

Nuevo ingenio.

En una finca propiedad del señor don Bernabé Arteaga Socarrás, próxima al poblado de Florida, será instalado un ingenio.

Las maquinarias están ya encargadas.

ROJITAS.

Desde el Rincón

Marzo 28.

Días pasados un corresponsal de un diario capitalino, mandó a su periódico un artículo que había firmado yo orgullosamente .

Ese corresponsal estuvo acertado.

Habló de la capilla católica que pensaban construir en Rincón.

Como soy un fanático admirador de la religión más pura que existe, o sea la religión católica, y pienso que todo aquel que se considere una persona consciente, debe participar de tan sanas creencias, hago justicia al corresponsal olvidando pasados agravios.

La capilla no ha "cambiado," como vulgarmente se dice, porques sin duda alguna por culpa de sensible negligencia.

El ilustrísimo Obispo hubiese accedido gustosamente al unánime anhelo de este pueblo eminentemente católica, si la comisión gestora se hubiese activado.

Sería cruel dudar esto.

Nosotros—aludiendo también a mi señor padre—estamos autorizados a escribir de esa manera, porque figuramos, aunque humildemente, en la inactiva comisión gestora, ya mencionada.

Siempre fué norma de mi conducta la honradez y sinceridad de mis manifestaciones.

He sostenido siempre que todo pueblo que carece de un templo católico donde se inculque a la niñez los nobles principios católicos, le faltaba un factor para su bienestar y mejoramiento.

De ahí mis deseos de que se dotase al Rincón de una capilla católica para bien de la juventud.

Las niñas, o sea las mujeres del mañana, en vez de alimentar sus almas inocentes con lecturas de peligroso efecto moral—que desconocen por la falta de preparación y no por instinto—se fortalecerían espiritualmente en la iglesia y retornarían al paterno hogar llenas de inefable honestidad.

Señorita Suárez:

Mi pequeña hermanita cumplió fielmente tu religioso encargo.

¡Qué satisfechos estamos!

CONDE COCA.

Desde Güines

Marzo 30.

Los farmacéuticos locales.

Con el propósito, según se nos ha dicho, de subir los precios a que en la actualidad vienen suministrando las medicinas a las Delegaciones de los Centros Regionales en esta villa, los farmacéuticos locales vienen celebrando reuniones constantemente.

Jesús Braña.

El muy estimado compañero, Jesús Braña (Karrizo) cuyos escritos en nuestra prensa local se leen con placer sumo, se encuentra desde hace días guardando cama con fiebre tifoidea.

Mis votos por su pronto restablecimiento.

Programa.

Nuestro culto y querido cura párroco Espinosa de los Monteros, ha hecho circular en toda la localidad el programa de las fiestas religiosas que se han de llevar a cabo durante la presente semana en nuestro templo católico.

EL CORRESPONSAL.

YA ESTAN LLEGANDO

Ya están llegando a "Fin de Siglo," Aguila y San Rafael, muchas novedades para este verano, en artículos de ropa, sedería y perfumería.

Todo se pone a la venta con precios baratísimos.

LA SALUD POR LA BOCA

La entrada de más peligro para la salud es la boca, porque el individuo aspira en el ambiente viciado gérmenes malignos, porque bebe líquidos contaminados, como el agua que siempre contiene elementos extraños, peligrosísimos, que le causan enfermedades múltiples, que pone en grave riesgo su existencia.

Contra los gérmenes que flotan en la atmósfera, cerrar la boca, y nos hemos librado del peligro; pero no se puede hacer igual respecto del agua, porque la sed abrasa y la sed mata rápidamente. Contra los mil peligros diarios del agua, un filtro "Fulper" es lo único, es lo indispensable y es lo salvador.

El filtro "Fulper" es ideal, el agua que pasa por su maravillosa piedra, queda limpia, clara, diáfana, cristalina y sabrosa, porque es agua purísima, y no hay bebida más agradable al paladar que el agua, cuando es agua pura, libre de gérmenes, sin microbios, sin suciedades, como es toda agua que pasa por el filtro "Fulper."

Este filtro, que se vende en El Palacio de Cristal, Cuba y Teniente Rey, Teléfono A-2982, es de variado tamaño, para corta familia, para numeroso personal, siempre excelente, siempre de módico precio, todos igualmente buenos, que filtran maravillosamente y dejan el agua en un estado de pureza incomparable.

La sanidad cubana, celosa, atenta a todo lo que propende a la salud pública, que ha examinado, analizado el filtro "Fulper," su piedra y la acción de ellas, que ha reconocido el agua antes y después de pasar por la piedra filtradora del "Fulper," ha expedido certificados que son la mejor garantía de su excelencia, de la magnificencia del filtro "Fulper," porque dicen cuán extraordinaria es su eficacia filtrando agua, pues la dejan purísima, deliciosa y saludable.

FOLLETIN 72

EL PREMIO GORDO

POR

JAVIER DE MONTEPIN

(De venta, a cuarenta centavos, en "Las Modas de París," librería del señor José Albela, Belascoaín, 32-B).

—De parte de la señorita de Rhodé.

—¿Por qué no lo ha dicho en seguida?

Y el empleado fué a avisar a su jefe, que le dió orden de introducir inmediatamente a la persona enviada por la ciega.

—¿Está usted al servicio de la señorita de Rhodé?—preguntó mirando con sorpresa a Josefina, a quien no conocía.

Esta contestó:

—Reemplazo a Teresa, que se rompió una pierna, hasta que se cure.. La señorita me envía para rogarle que vaya en seguida por su casa.

—¿En seguida?...¿Tan usgente es?

—¡Oh! sí, señor.

—¿De qué se trata?

—De la hija de la señorita de Rhodé...

Jouber se encogió de hombros.

—¡De su hija!—repitió.—Diga usted a su señora que iré a verla esta tarde, puesto que lo desea; pero añada que nada nuevo tengo que participarle.

—Pero si donde hay novedades es en casa, señor Joubert—replicó Josefina.

—¡Ah! ¿Y qué hay de nuevo?

—Que la hija de la señorita..

—Bien ¿y qué?

—Está ya en casa.

Joubert dió un salto.

—¿Eh?..¿Qué?..¿Que está usted diciendo?..exclamó ansioso e incrédulo.

—Digo que la señorita de Rhodé ha encontrado a su hija.

—¡Sí...alguna hija de contrabando!..¡Como la primera!.

—¡No, no, señor! La verdadera, es seguro..

—¿Y cómo lo saben?

—Porque leva colgada al cuello la medalla de los tres agujeros... y ha contado su historia a la señorita.

Joubert, completamente azorado, se pasó las manos por la frente.

—¡Su verdadera hija!...—murmuró.—¡La medalla de los tres agujeros!..¿La ha visto usted?

—Como estoy viendo a usted, señor. Los tres agujeros forman triángulo..

—¿Y de dónde ha sacado la señorita de Rhodé a esa joven?..¿En dónde la ha descubierto?

—En el hospital, cuando fué a visitar a Teresa..

Plácilo se puso el gabán, cogió el sombrero, y queriendo saber en seguida a qué atenerse, dijo a Josefina:

—Vamos.

Bajó con ella la escalera, la hizo subir en un carruaje que pasaba vacío, subió él también y dijo al cochero:

—Calle de Saint-Honoré, número 129.

Diez minutos después llegaban a la casa. Tan de prisa subió el agente de negocios la escalera, que Josefina apenas si pudo llegar al mismo tiempo que él a la meseta para abrirle la puerta. Paulina de Rhodé, que andaba por la casa con la misma facilidad que si conservara la vista, estaba en el recibimienta.

Habíase empeñado en levantarse Clara, a quien continuaremos llamando así, porque se encontraba mucho mejor, y estaba en el cuarto de su madre, medio tendida en un sofá junto a la chimenea, en la que ardía un gran fuego.

—Aquí está el señor Joubert, señorita..—dijo Josefina a la ciega, que exclamó riendo y llorando a la vez:

—¡Ah! ¡Pase usted, caballero, pase usted!..Mi hija está aquí..he hallado a mi hija..venga..

Abrió la puerta del cuarto contiguo y llevando a Joubert de la mano, la hizo penetrar en él. No sin gran esfuerzo pudo el agente de negocios contener el grito pronto a salir de su garganta, y hubo de apoyarse en el quicio de la puerta, porque se tambaleaba, Acababa de reconocer a Clara.

—Comprendo su sorpresa—dijo la ciega, que sintió estremecerse su mano.—No podía usted soñar que Clara Gervais fuera mi hija la heredera de los dos millones y medio del conde de Rhodé..

—No lo esperaba, en efecto..—contestó Pdácido, recobrando su sangre fría;—pero, ¿no será usted víctima de apariencias falsas? ¿Es realmente su hija la señorita Clara Gervais?

—Tome usted..tome usted..—replicó la ciega aproximándose al sofá y soltando el cordón que Clara llevaba alrededor del cuello.—Examine usted esta medalla que disipará cuantas duras puela abrigar.

XVII

Joubert cogió la medalla y dijo, después de examinarla con atención:

—Es exactamente igual, señorita, a la que heredó usted del difunto señor Estival..Si además de esto los recuerdos de la señorita Clara concuerdan con lo que sabemos del pasado, habrá muchas probabilidades para que no seà de temer ninguna equivocación...

—Mis recuerdos, caballero, son estos—dijo la convaleciente.—Usted juzgará...

Y repitió lo que nuestros lectores conocen ya sobradamente,

Jouber estaba convencido.

—Usted tendrá, tal vez, algunos documentos—dijo—que prueben que fué recogida por la señora Gervais en las condiciones que me ha contado.

—Los tengo, caballero..Esos documentos están en el cajón de un mueble de la habitación que yo ocupaba..

—¿Calle de los Lions-Saint-Paul?

—Sí, señor..

—¿Tiene la llave del cuarto?

—Seguramente, pero..

La joven no acabó la frase comenzada.

—¿Pero qué? preguntó Joubert.

Paulina de Rhodé tomó la palabra.

—Mi hija era muy pobre—dijo.—La infeliz debe varios plazos de alquiler..La habían dado ya un plazo muy breve para que desalojara el cuarto, y no sabe si durante su última enfermedad, el propietario, usando de su derecho con todo rigor, la habrá vendido los muebles.

—No lo creo—replicó Joubert.—El propietario no podía disponer de ellos tan pronto..Voy a verle y le pagaré lo que se le adeude..Si la señorita Clara tiene la bondad de entregarme la llave, yo mismo iré a buscar los papeles necesarios para la formalización del expediente que demuestre de modo indubitable su identidad, pues sin ese requisito, la señorita no podría tomar posesión de su herencia.

—La llave de mi domicilio está a su disposición—murmuró Clara.

—¿Verá usted al notario de la calle de Condé?—preguntó la ciega.

—Tendré necesidad de su concurso para este asunto..pero debo ocuparme primero del expediente de identidad, y en seguida tendré que hablar extensamente con usted, señorita.

—¿Por qué no ahora mismo?

—No..no..luego.. Debe ser en otra ocasión...Tenga la bondad de entregarme la llave.

Clara se levantó del sofá para ir a buscar la llave que estaba sobre un mueble y se la entregó a Plácido.

—Gracias, señorita—le dijo, —cuente conmigo en todo y por todo. Profesaré a usted la misma adhesión que a su señora madre..pruebas ha de tener de ello.

Fuese seguidamente, montó en el carruaje, y dió orden al cochero de conducirlo al número 27 de la calle de los LionsSaint-Paul. Mientras rodaba el cobre, Joubert, sin haber logrado sacudir todavía su estupor, iba murmurando:

—¡Clara Gervaos libre! ¡Absuelta! ¡Clara Gervais hija de la señorita de Rhodé!..Esta joven que parecía ser un estorbo a mis proyectos y que yo quise perder..¡La heredera de los dos milones del conde de Rhodé! ¡Y yo la enviaba a la Sala de lo Criminal!... ¡Vaya una necedad!

Plácido enjugó su frente, que el recuerdo de sus infamias, y sobre todo, de sus torpezas, humedecía de sudor.

En cuanto llegó a la calle de los Lions-Saint Paul, el agente de negocios pagó todo lo que debía Clara Gervais, se hizo dar por la portera un recibo en toda regla, apoderóse de los documentos que estaban, tal como dijo Clara, en el cajón de un mueble, y luego, provisto de aquellos documentos, se dirigió a casa del notario David y se entendió con él respecto a la marcha que debían seguir para formar en el menor tiempo posible el expediente de identidad.

Desde la calle de Condé, fuese Plácido a la casa de su hijo Leopoldo, pero no lo encontró.

—Le dirás que necesito verle para un asunto de suma urgencia—dijo al ayuda de cámara,—y que le espero toda la noche.

—Está bien, señor Joubert, cumpliré puntualmente su encargo.

Así fué, en efecto, porque a las nueve en punto, Leopoldo llegó a casa de su padre.

—¿Has reclamado mi presencia aquí, papá?—dijo avanzando hacia Joubert con cierta inquietud.

—Sí, estoy satisfecho de tu exactitud. Tenemos que hablar de asuntos muy graves.

—No quisiera que nuestra entrevista fuera tan borrascosa como la del otro día—murmuró el gomoso.

Joubert no pudo menos de sonreirse.

—No, no será como el otro día... —replicó.— Siéntate y contéstame francamente...si es que eres capaz de ser franco alguna vez. ¿Cuánto debes en París?

Sorprendido Leopoldo por esta pregunta, miró a su padre azorado y pensativo.

—¡Contesta!...— prosiguió Plácido.—Si te pregunto la suma total de tus deudas, es probablemente porque tengo la intención de pagarlas.

—No puedo contestar así tan de prisa, papá...Es preciso que consulte mis apuntaciones...porque yo tengo orden...mucho más orden de lo que tú cres, y te presentaré un pequeño estado completo.

—Sobre todo, que sea exacto.

—Lo será, papá...

—Añadirás al total de tus deudas la cantidad que creas necesario dar a Luciana Bernier, para romper con ella, como un caballero que haces pródigamente esas cosas.

POLITEAMA GRANDE

¡GRAN EXITO!

1.ª "Lisystrata"

2.ª "El Barbero de Sevilla"

El Viernes, próximo, Estreno

"La Cigarra y la Hormiga"

Día de Moda

LUNETA CON ENTRADA, 30 CTS. TERTULIA, 10 CTS.

6165 9-a

NOTICIAS

EL SUCESO DE MANACAS, NO TIENE IMPORTANCIA

El Secretario de Gobernación señor Hevia, manifestó hoy a los repórters, que el suceso ocurrido en Manacas y que dió origen a la detención de algunos anarquistas, no tiene importancia.

CADAVERES EXHUMADOS

Esta mañana se efectuó en el Cementerio de Colón, la exhumación de los restos de los que en vida fueron Guillermo Valdés Portela, Julio Martínez Lacoste y Saturnino Navarrete.

El doctor Juan Milanés, delegado de la Secretaría de Sanidad y los señores Andrés Valdés Portela, Agustín Pomares, Presidente de la Asociación de Repórters, César Morales, Angel Pérez, Santiago González Palacio y la señorita Josefa Agripina Valdés, presenciaron la exhumación.

Los restos fueron depositados en la galería, para ser trasladados mañana al Panteón de los Repórters.

DE CAMAGUEY

Abril 1.

Nota religiosa.

El Jueves aSnto.

La solemnidad del día se conmemora de manera solemne en Camagüey.

Santa Iglesia Catedral.

El Iltmo. y Rvdmo. señor Obispo celebró los Santos Oficios y la Consagración de los Santos Oleos, ceremonia vista en esta ciudad por vez primera.

Capilla de las R. M. M. Reparadoras.

Esta mañana tuvo efecto en esta Capilla la Exposición de S. D. M.

Durante toda la noche las R. M. M. velaron al Santísimo.

Iglesia de los PP. Escolapios.

Por la mañana solemnes oficios. Esta noche los oficios de tinieblas y sermón.

Iglesia de la Soledad.

Los oficios de la mañana. La Iglesia estar ábierta hasta que los fieles terminen sus devociones ante el monumento.

Iglesia de San José.

Por la mañana los oficios. Por la noche los rezos de la Corona Dolorosa y de la Pasión.

Convento de PP. Carmelitas.

A las nueve a. m. los oficios. La misa a gran orquesta. Sermón.

La Archicofradía de la Guardia de Honor celebra en este día su función mensual.

Por la noche Santo Rosario. Cánticos de los Salmos y Miserere.

Iglesia de Santa Ana.

Por la mañana los Santos Oficios. Durante todo el día adoración.

Iglesia del Cristo.

Los oficios por la mañana. A las dos p. m. la función del aposentillo.

Por la noche adoración.

Capilla de Nuestra Señora de la Salud. Las abnegadas Siervas de María celebran su retiro en su Capilla.

San Juan de Dios.

Por la mañana los oficios. Durante todo el día adoración al monumento.

Santuario de la Caridad.

Los oficios por la mañana. A las dos el rezo de la Corona Dolorosa.

Las hermanas de los Pobres hacen su retiro en la Capilla de San Juan Nepomuceno.

Las R. M. M. Ursulinas hacen su retiro en la Iglesia del Carmen.

Restos encontrados.

En una habitación del Hotel Centro Alemán fueron encontrados dos cráneos de persona mayor y dos tibias.

Se practican diligencias judiciales.

La habitación hacía mucho tiempo que estaba clausurada.

Los dueños del hotel creen que algunos estudiantes llevarían allí esos restos.

Desaparecido.

De la finca "La Crimea," ha desaparecido un anciano de cien años de edad.

Para el lugar del hecho ha salido el teniente de Pobreza, señor Enrique Pons.

ROJITAS.

Publicaciones

"Vida Gallega"

Hasta dentro de unos días no se repartirá en Cuba el número 67 de esta hermosa publicación. Obedece este retraso al que sufrieran varias primeras materias destinadas a él a causa de la tremenda catástrofe ferroviaria de Friera (Orense), que impidió circular los trenes de mercancías.

De esta catástrofe, del entierro del señor Mañach, de las peregrinaciones compostelanas, de las fiestas carnavalescas y de muchísimos asuntos más contiene "Vida Gallega" más de un centenar de grabados. Por su interés y por su perfección gráfica el número 67 es el mejor de los publicados hasta ahora por el notable gráfico gallego.

CIGARROS OVALADOS

Partagás

y nada más.

Unión de Villaviciosa, Colunga y Caravia

Sigue la animación para la jira del próximo domingo, día 11 en los jardines de la importante fábrica de cerveza "La Polar."

Son muchas las invitaciones solicitadas y en la imposibilidad de repartirlas a domicilio se advierte a nuestros lectores, que pueden recogerlas en los siguientes sitios:

"El Yumurí," Egido número 2; El Incendio, Muralla 82; Sitios 43; José García, San José y San Nicolás; Laureano GaGrcía, Ferretería "Los Dos Puentes," Jesús del Monte; Ferretería de Migoya, Cerro; y durante las noches de esta semana en el Centro Asturiano donde estará el popular "Romanones" entusiasta Secretario de la "Unión."

Para la cabalgata automovilista que saldrá del Centro a las nueve y media de la mañana con dirección a "La Polar," figuran inscriptos, hasta hoy, veinticinco automóviles.

Estapé, el buen catalán y "cuasi" asturiano, me decía anoche.

—Nada, "chacho," estos rapazos de la "Unión," saben hacer bien las cosas; fíjate en el menú, que será remojado con "sidre" de "El Gaitero" y laguer "Polar." ¿Se puede pedir más?

Y "cuasi" a coro, le contestaron, un grupo de amigos:

—¡Imposible!

D. F.

LO QUE SE VE...

(VIENE DE LA PRIMERA)

Los que siguen aún dedicándose a esta clase de pesca y otros que salen de paseo, van ahora provistos de útiles de defensa contra los tiburones, dándose por eso el caso actual de ser tan frecuente y fácil la pesca del terrible pez escuadro.

Detalle muy curioso y que desconocen muchísimas personas es también la forma en que se señalan los buques.

Las señales se hacen en un departamento junto al faro que se denomina "Semáforo".

Allí hay varios mástiles. En el que está más cerca de la farola se señalan los buques que vienen rumbo de Vuelta Abajo y el Golfo de Méjico y en otro de iguales dimensiones que está situado más hacia el interior del puerto, se señalan los que vienen de Vuelta Arriba y con rumbo del Norte.

En términos marinos se expresa la primera señal: "Buque por abajo" y la segunda: "Buque por arriba."

En medio de estos dos hay un mástil pequeño donde se señalan las embarcaciones menores y otro mayor para hablar por el télegrafo de banderas.

Al principio se señala el buque en su mástil correspondiente por una bandera blanca y azul en cuadros y al ser reconocido se le pone debajo la bandera de su nación.

A los vapores correos se les pone además la bandera matrícula de la Compañía Armadora en otro pequeño mástil que hay a este objeto. Cada clase de buque de vapor, de vela, de guerra, etc., tiene su bandera especial con arreglo al cuadro internacional de señales marítimas.

Las señales solo se hacen al entrar los buques y de noche se hacen con luces.

Para salir los buques de noche se indica solo que el Canal está ocupado, con una luz roja.

Junto al "Semáforo" está la Estación de la Telegrafía sin hilos, donde se reciben diariamente los despachos meteorológicos de Washington, vía Key West, sobre el tiempo y avisos de peligros y desgracias marítimas.

El faro del Morro de la Habana y sus dependencias anexas está bastante bien atendido y hay allí siempre empleados de guardia que vigilan día y noche.

Alfonso DEL PUERTO

TINTURA FRANCESA VEGETAL

LA MEJOR Y MAS SENCILLA DE APLICAR

De venta en las principales Farmacias y Droguerías

Depósito: Peluquería LA CENTRAL, Aguiar y Obrapía

LLEGADA DE UN TORPEDERO AMERICANO A NUESTRA PUERTO

Según se había anunciado, esta mañana llegó de Key West el torpedero de la Armada americana "Mackenzie", que trae un grupo de reservistas navales de la Florida en excursión.

Dicho torpedero fondeó en la boya del "Maine".

EL "ESPERANZA"

De Manzanillo llegó esta mañana el vapor americano "Esperanza" de la Ward Line que trae carga de azúcar en tránsito para Nueva York, hacia cuyo puerto seguirá viaje mañana llevando algunos turistas de los que han venido a presenciar el match Willard-Johnson.

EL FERRY-BOAT

Esta mañana volvió a llegar le Key West el ferroy-boat "Henry M. Flagler" con carros de carga en general.

EL "THORSA"

El vapor noruego de este nombre llegó esta mañana de Mobila con carga general de mercancías.

EL "NEWTON"

Con un cargamento de carbón mineral llegó esta mañana de Newport News, el vapor americano "Newton".

COMERCIANTES: GRATIS

SON LOS DIBUJOS ESTILO LITOGRAFIA, PATENTADOS, NO SE DEJEN ENGAÑAR POR LOS IMITADORES Y COPISTAS, LE COBRAN Y SE LO DAN MALO.

EL PAPEL, SOBRES, CUENTAS, ETIQUETAS, ETC., ESTILO LITOGRAFIA, AL PRECIO DE IMPRENTA.

Llame al TELEFº A-1509.—TRUJILLO SANCHEZ

NEPTUNO 173 APARTADO 342. HABANA

DESDE EL CENTRAL "LUGAREÑO"

Restablecidos

Se encuentran ya restablecidos de las dolencias que les aquejaban mi muy estimado amigo señor Marcos Cubas y su apreciable esposa, que no hace mucho fué operada de parto por el doctor Rafael Zamora.

Celebro el restablecimiento del matrimonio amigo y hago votos por que gocen de una permanente salud

Dieguito de Varona

Otra vez hemos tenido en ésta al distinguido joven camagüeyano "Dieguito" de Varona, sobrino del Vice-Presidente de esta Compañía señor Javier de Varona y Betancourt.

Tuve el gusto de saludar a tan amable joven.

Ha venido para tratar con su socio "Javierito" de Varona y Vilardell de la gran colonia que van a poseer.

Luis Flores

El querido padre de mi amigo señor Antonio Flores, Sargento de la Guardia Rural, destacado en este Central, estuvo varios días aquí.

Después de pasarse breves días de agradable estancia al lado de su excelente hijo y familia retornó para el lugar de su habitual residencia.

Hace algunos días marchó para la ciudad ribereña la estimada esposa de mi amigo señor Enrique Panicello, uno de los más expertos maquinistas de este ingenio, con sus queridísimos hijos.

Que le sean muy satisfactorios los días que pasen en Nuevitas es lo que deseo para la familia Panicello-Bazán.

Los esposos Peláez-Wilson

Después de haber experimentado la terrible desgracia de perder a su idolatrada hija Isabel Carolina, allá en el Hospital de Camagüey, se encuentran aquí, en el hogar Pita-Wilson, los afligidos esposos Peláez-Wilson para mitigar un tanto el dolor que les tortura y encontrar en el regazo de los padrinos excelentes de su inolvidable hija desaparecida prematuramente, el consuelo cristiano a sú hondo pesar con el cariño entrañable de quienes también tienen su corazón enlutado y por sus mejillas corren a raudales las lágrimas más acerbas como emanaciones de la aflicción que les embarga.

Sean para los entristecidos esposos Peláez-Wilson la reiteración de mi condolencia por la pérdida irreparable de su queridísima Isabel Carolina y elevando a Dios una plegaria porque les proporcione la resignacion cristiana que necesitan para aliviar el inmenso dolor que les embarga, vaya envuelta con el afecto sincero que siempre les he profesado y el sentimiento que me domina por la horrible realidad que les rodea.

Y para Isabel Carolina, la linda y graciosa criatura que ya no existe y mora en tumba helada, cubierto su cuerpo de ninfa con la nívea mortaja, una pucha de nardos que le lleven con su fragancia y hermosura la pura esencia del afecto y simpatía que le guarda quien como yo se los tenía consagrados y se los tengo en la ausencia eternal de la muerte.

Rafael PERZON

MANIFIESTOS

Número 1375. — Vapor americano "Governor Cobb" capitán Clark procedente de Key West en 7 horas de navegación con 2.522 toneladas y 92 tripulantes a G. Lawton Childs y Co.

En lastre.

Número 1376. — Vapor americano "Esperanza" capitán Taumeng procedente de Cienfuegos en 6 días de navegación con 4.702 toneladas y 99 tripulantes a W. H. Smith.

En lastre.

Número 1377. — Vapor americano "H. M. Flagler" capitán White procedente de Key West en 8 horas de navegación con 2.699 toneladas y tripulantes a G. Lawton Childs y Co.

Con carga general.

Número 1378. — Vapor americano "Newton" capitán Abbott procedente de Newport New en 4 y medio días de navegación con 5.194 toneladas y 41 tripulantes a L. V. Placé.

Con carbón mineral.

Número 1379. — Vapor noruego "Thorsa" capitán Hansen procedente de Mobila en 2 y medio días de navegación con 1.134 toneladas y 17 tripulantes a L. V. Placé.

Con carga general.

Número 1380. — Torpedero americano "Meckinzie" capitán Almiore, procedente de Key West en 11 y media horas de navegación con 65 toneladas y 26 tripulantes a su Ministro.

Con pertrechos de guerra.

ANIS DEL DIABLO

ANIS VERDAD

M. GOMEZ Y C. S. EN C.

INFANTA Y SAN RAFAEL.

PIDAN "PETRONIO"

El mejor Tabaco de Vuelta Abajo

CASAS DE CAMBIO

(ALAS 11 DE LA MAÑANA)

Centén	5.10
En cantidad	5.11
Luis	4.07
En cantidad	4.08
Plata española contra oro español	103
Peso americano	1.01
Oro americano	104½

Desde Cambute

(VIENE DE LA PRIMERA)

pero no comités con delegaciones y todo a manera de partidos políticos porque es crear un estado dentro de otro estado y contribuir a la perturbación de la política en general.

La nueva Cámara no debiera venir hostilmente al Gobierno, puesto que a la imparcialidad electoral del mismo.— que el general Menocal sea loado—debe su presente constitución. Poco habría costado hacer una Cámara principalmente conservadora: con solo haber fortalecido desde Gobernación al Partido Conservador y no haber creado y vigorizado partidos nacionalistas non-natos, a grupos orientales pseudo liberales ni haber robustecido el zayismo... Pero del zayismo y de sus relaciones pasadas, presentes y futuras con el gobierno hablaré en próxima ocasión y trasladarse a los lectores del DIARIO lo que se dice aquí en Cambute.

Sabanero.

Las pesquisas contra los anarquistas

CUATRO DETENIDOS EN MANACAS

Abril, 2.

Por confidencias tenidas por la Jefatura de Policía Municipal del Gobierno en Santa Clara, que por el tren procedente de Camagüey se recibiría en este pueblo una carta ordinaria dirigida a Eleuterio Muñoz, barbero establecido en este pueblo, y que dicha carta contenía billetes de la lotería de Madrid, se personó, designado por dicha Jefatura de Policía, el Inspector del Cuerpo de la Policía Especial señor Arturo E. Montero, recabando del señor Jefe de Comunicaciones de este pueblo señor Indalecio de Castro, que detuviese esa correspondencia a la disposición del referido Inspector mientras el señor Juez de Instrucción de Sagua dispusiera, lo que se verificó de acuerdo también con el señor Jefe General del Cuerpo de Correos, quien autorizó la entrega de la referida carta a la autoridad competente. Abierta dicha carta en presencia del interesado y Juzgado Municipal de este pueblo señor Arias, dió por resultado que dicha carta no contenía billetes de lotería y sí una carta escrita por dos presos de la cárcel de Santa Clara, la cual hacía mención al Gobierno al que por su índole se dirigían diatribas que comprometían seriamente al señor Muñoz y a los que la escribieron.

Acto seguido el Inspector señor Montero procedió a un registro en el domicilio del señor Muñoz, ocupando su correspondencia que según noticias se relaciona con un movimiento anarquista.

El señor Muñoz, que hace tiempo vive en este pueblo ha observado una actitud tranquila y aunque sus ideas son ácratas siempre se ... paba de su trabajo, atendiendo ... barbería.

En las gestiones que realizó ... Inspector se procedió a la dete... de tres individuos más, parece ... comprometidos y los que junta... te fueron conducidos a la Cárcel ... Sagua la Grande.

El tacto con que ha procedido ... señor Montero, le recomienda ... un buen funcionario.

En todos esos servicios fué ... dado por el activo Jefe de P... de la Guardia Rural señor He... guardias a sus órdenes y por el ... licía Municipal señor Fran... Arencibia, quien dió cumplim... breve a cuantas instrucciones ... bió del citado Inspector señor ... tero.

El Correspons...

"MANIN"

Para Semana Santa ha recibido ... gran surtido de Conservas de las ... acreditadas marcas, bonito en ... beche, latas de 7½ libra $2-30, ... libra 35 c. en tomate y aceite ... truchas del Río Nalón 75 c. ... les 40 c. libra, sardinas a la ... 25 c. libra, en escabeche 30 c. ... mares rellenos 45 c. angulas 30 c. ... guilas 60 c. ostras 35 c. berber... 40 c. mejillones 35 c. macarelas ... no de jerez 65 c. boquerones de M... ga 45 c. pimentón fino, dulce y pi... te a 50 c. libra y 40 c. lata vinagre ... manzana a 25 c. botella. Se de... el sin rival vino Rioja "Manín" $4... garrafón y 30 c. botella.

Obrapía, 90. Teléfono A-5727.

C 1377 4t-30

Crónica Religiosa

Iglesia Parroquial del Vedado

Se conmemoró la Resurrección ... Señor con misa de Comunión a ... siete y media, distribuyendo el ... jar celestial, el P. Isidoro Ruiz, ... con motivo de celebrar sus días ... recibido innumerables pruebas ... cariño que se profesa a los Domi... cos en el Vedado; afecto conquista... por su ardiente caridad y celo. F... licitamos al ilustrado y virtuoso ... minico.

A las nueve se celebró la Mi... solemne.

A las cinco se celebró la fie... mensual en honor a Nuestra Seño... del Rosario, por las Guardias de H... nor del Rosario Perpetuo, predica... do el P. José Farpón.

Concluyeron los cultos con la pro... cesión de la Santísima Virgen, a la ... cual concurren siempre con entusias... mo, no sólo los asociados al Ros... rio Perpetuo, sino muchos otros ... votos de la devoción Mariana ... excelencia.

"Ultimo descubrimiento", del Ldo. Peña

Curación de la Gonorrea, con un solo frasco de este específico Depósito: Farmacia "El Aguila de Oro". Monte y Angeles.-Habana.

Centro Asturiano de la Habana

SECRETARIA.

CONCURSO PARA CUBRIR LA PLAZA DE COBRADOR DE ATRASOS

Vacante la plaza de Cobrador de Atrasos de la Sociedad, por acuerdo de la Sección de Propaganda, previa autorización de la Junta Directiva, se saca a concurso su provisión.

Los socios que soliciten la plaza deberán dirigir la solicitud al señor Presidente General, y han de estar comprendidos en los que determinan el inciso segundo del artículo 50 y el artículo 72 del Reglamento General vigente.

Se admitirán solicitudes hasta el día 4 de Abril próximo.

Habana, 27 de Marzo de 1915.

El Secretario,
R. G. Marques.

C 1346 8d-28 7t-2

CASTORIA

para Párvulos y Niños

Castoria es un substituto inofensivo del Elixir Paregórico, Cordiales y Jarabes Calmantes. De gusto agradable. No contiene Opio, Morfina, ni ninguna otra substancia narcótica. Destruye las Lombrices y quita la Fiebre. Cura la Diarrea y el Cólico ventoso. Alivia los Dolores de la Dentición y cura la Constipación. Regulariza el Estómago y los Intestinos, y produce un sueño natural y saludable. Es la Panacea de los Niños y el Amigo de las Madres.

Los Niños lloran por la Castoria de Fletcher