DIARIO DE LA MARINA

EDICION DE LA MAÑANA

14 PAGINAS — ACOGIDO A LA FRANQUICIA E INSCRIPTO COMO CORRESPONDENCIA DE SEGUNDA CLASE EN LA OFICINA DE CORREOS DE LA HABANA — 14 PAGINAS

AÑO LXXXIII. 3 CENTAVOS — HABANA,—Miércoles 3 de Febrero de 1915.—San Blas, obispo — 3 CENTAVOS NUMERO 34

EL GOBERNADOR DE ORIENTE

REUNION DE GOBERNADORES. ACCION CONJUNTA. LOS CONSEJOS PROVINCIALES INTERESAN LA DEROGACION DE UNA LEY.

Ayer ha llegado a esta capital el estimado Gobernador Provincial de Oriente, general Manuel Rodríguez Fuentes.

No nos fué posible celebrar ayer una entrevista con la afectuosa primera autoridad civil oriental, pues las atenciones oficiales le tuvieron ocupado casi todo el día.

Hoy deben llegar a esta ciudad los Gobernadores de las demás provincias, o en su defecto, representantes de dichas autoridades, como Pinar del Río, por ejemplo, de donde llegará un distinguido representante de aquel Gobierno.

Se proponen realizar una acción conjunta en demanda de que sea derogada la Ley de 7 de Mayo de 1912, que castiga extraordinariamente los ingresos de los Consejos Provinciales e interrumpe su buena marcha administrativa. ¿Qué obtendrán? Los Gobernadores están dispuestos a agotar todas las gestiones y recursos en favor de los Consejos Provinciales.

El general Rodríguez Fuentes se propone gestionar también que sean situados los fondos para continuar la apertura de la calle de Marina, de Santiago de Cuba, apertura que no solo favorece los intereses del comercio y de los vecinos de la importante ciudad oriental, sino que embellecerá sumamente la parte alta de la histórica capital, que le sigue en importancia a la de la Habana. Es justa la petición de que sean situados los fondos para tan necesarias obras, y así obtendrían también trabajo los elementos obreros de Santiago de Cuba, por lo que el DIARIO apoya al popular Gobernador de Oriente en sus gestiones.

LA VIRUELA EN GUAYOS

TRES SOSPECHOSOS DE ESE MAL.— MEDIDAS ADOPTADAS PARA EVITAR LA PROPAGACION.—UN COMISIONADO ESPECIAL.

El Director de Sanidad, doctor Guiteras, ha recibido del jefe local le Sancti Spíritus un telegrama donde le dice que urge vaya a Guayos un experto, por existir actualmente en dicho pueblo tres casos sospechosos de viruelas en diferentes casas, siendo una de ellas el establecimiento donde ocurrió el caso de Guerra, que ha fallecido pocos días después de haber sido trasladado al Hospital Civil de Sancti- Spíritus.

AISLAMIENTO

Los enfermos han sido aislados convenientemente, hasta tanto no llegue el experto que se solicita.

No está preparado el hospital a que hacemos referencia para admitir más de dos pacientes de esa enfermedad, dificultándose el traslado, toda vez que éste tendría que efectuarse en tres viajes en la ambulancia desde Guayos a la cabecera del partido.

El doctor Guiteras en contestación al doctor Cancio, jefe local, se lamenta de que no se haya preparado la Sala de aislamiento en el Hospital como se había ordenado, disponiendo se alojen convenientemente los atacados en Guayos en casas aisladas y que se empleen dos personas inmunes para el cuidado de los mismos.

También el doctor Guiteras autoriza que se hagan todos los gastos que sean necesarios.

Hoy saldrá para Guayos el doctor Florencio Villuendas.

EL ALMIRANTE VON TILGITZ

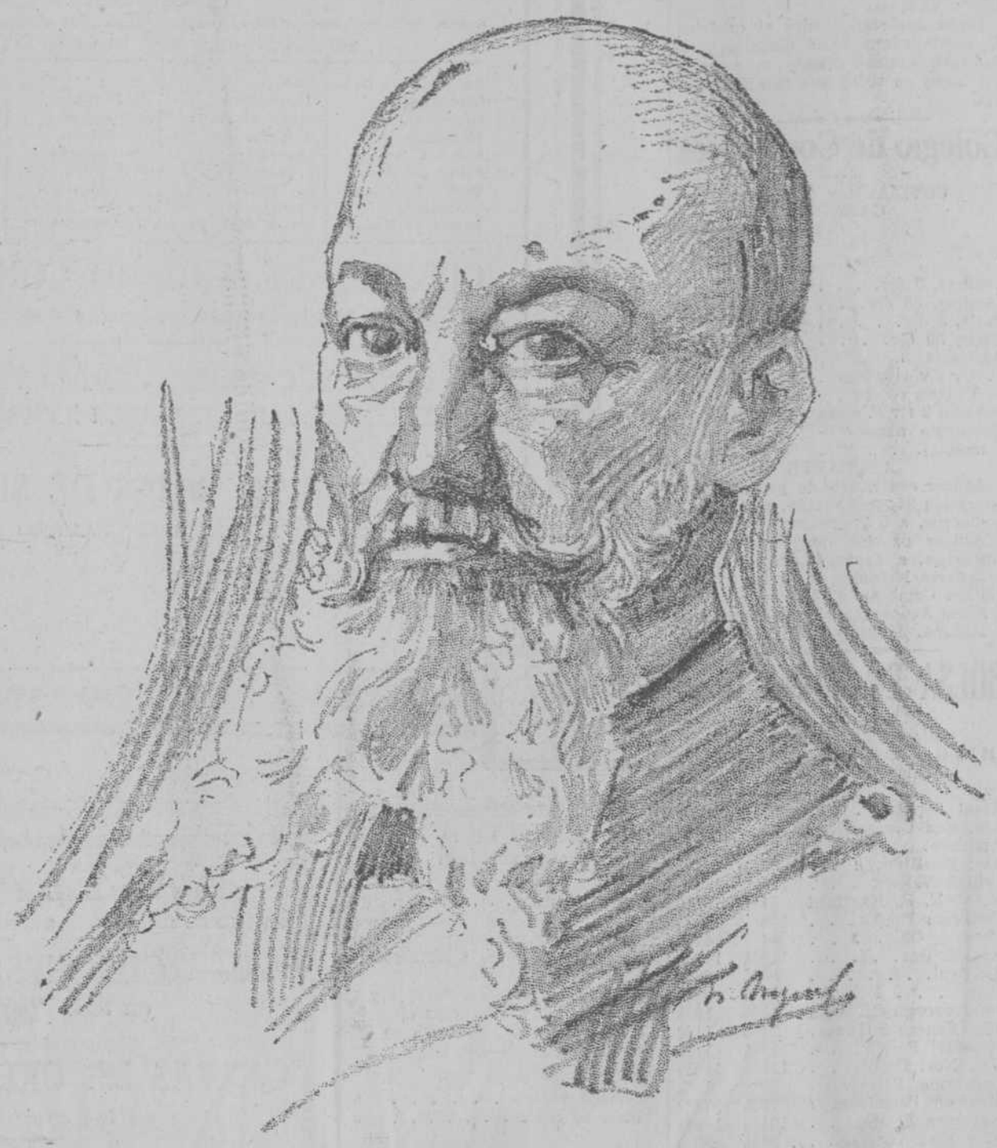

SOBRE QUIEN SE CONDENSA LA ATENCION DEL MUNDO CON MOTIVO DE ESTAR LLEVANDO A CABO SU AMENAZA DE DESTRUIR LA MARINA MERCANTE INGLESA EN REPRESALIA DEL PROPOSITO INGLES DE ASEDIAR POR HAMBRE A ALEMANIA. (Dibujo de Mariano Miguel).

Marcas industriales

En el "Boletín de la Secretaría de Agricultura, Comercio y Trabajo", correspondiente al mes de Enero próximo pasado, se publica una relación de los certificados de inscripción de marcas que a tenor de lo dispuesto en el artículo 17 de la Ley caducarán en las fechas que se expresan, lo que se hace público para conocimiento de los interesados, de conformidad con el acuerdo de 19 de Septiembre de 1914, para evitar perjuicios a los interesados.

Damos el aviso a los comerciantes e industriales para que si desean la renovación de dichas marcas, de acuerdo con lo que dispone la Ley, puedan solicitarlo dentro del tiempo hábil al efecto.

Temblores en Yorkshire

Londres, 2.

Anoche ocurrieron terremotos en algunos distritos de Yorkshire. Un minero resultó muerto, salvándose un grupo de obreros milagrosamente. Varias minas han quedado completamente inútiles para continuar las operaciones en ellas.

El Centro Asturiano y la Sanidad

Los nuevos pabellones.-Suspensión de obras. Una multa.-Graves perjuicios.-Esperando una solución breve.

Hace algunos meses que la junta general de este importante Centro acordó, en hora solemne para su noble historia, levantar en su casa de salud "Covadonga" cuatro grandes pabellones con arreglo a los adelantos modernos para albergar en ellos a los socios enfermos. Y tal acuerdo se llevó a la práctica inmediatamente, comenzando por presentar al Ayuntamiento los planos con sus correspondientes informes acompañados de la solicitud debida, solicitando la licencia necesaria en todos los casos análogos.

La licencia fué concedida porque fué pagada y porque, según consta en ella, los planos y sus informes se sujetaban en todo a las leyes vigentes de construcción y a las disposiciones exigidas en el artículo 222 de las Ordenanzas Sanitarias.

Las obras se iniciaron, continuando los trabajos hasta el día de ayer que fueron suspendidos por consecuencia de órdenes dictadas por el jefe local de Sanidad, el cual funda sus escritos en que las obras no se llevan a cabo atendiendo a las leyes vigentes de Sanidad.

Con tal motivo el citado jefe local de Sanidad y el presidente del Centro Asturiano, señor Fernández Riaño, se cruzaron varias camunicaciones. El señor López del Valle manteniendo su criterio; el señor Riaño explicando y demostrando que en tales obras no se violaba ningún precepto sanitario.

Sin embargo de esto, la Sanidad impone al Centro una multa de veinte pesos ordenándole, a la vez, que haga varias reformas en algunas obras ya terminadas, reformas que originan al Centro muy graves perjuicios materiales, y que retrasan de manera considerable la terminación de los pabellones citados.

Nosotros pensamos en que todo esto que alega la Sanidad debió de haberse hecho cuando se estudiaron los planos y se concedió la licencia porque se sujetaban en todo a las disposiciones exigidas por el artículo 222 de las Ordenanzas Sanitarias.

El presidente del Centro Asturiano ha interpuesto recurso de alzada ante el Director de Sanidad, del cual se espera una solución de justicia en breve.

El Centro Asturiano es una entidad respetable que merece la consideración de los jefes de la Sanidad porque vive y se desarrolla respetando, acatando y cumpliendo al pie de la letra las Leyes de la República.

SE PREPARA LA TERCERA INVASION DE SERBIA POR UN NUMEROSO EJERCITO AUSTRO GERMANO

UN HIJO DE VON KLUCK MUERE EN EL CAMPO DE BATALLA.

Los alemanes atacaron al "Asturias" barco hospital inglés

INGLATERRA, ALEMANIA Y AUSTRIA ACEPTAN LA PROPOSICION DEL PAPA

LA OCUPACION DE TABRIZ

Tabriz, 2.

Desde que los rusos volvieron a ocupar a Tabriz se ha restablecido la tranquilidad y el orden más completo en esta ciudad.

El pueblo ha acogido a los rusos con cordial espíritu hospitalario.

Los turcos, al huir, dejaron mil muertos y toda su artillería.

PARTE OFICIAL FRANCES

París, 2.

Se ha publicado el siguiente parte oficial:

"El día de ayer se señaló por la redoblada intensidad de los combates de artillería entre Lys y Somme.

"Un regimiento alemán atacó una posición inglesa, arrollando a los soldados británicos. Estos, después de una serie de contra-ataques, volvieron a ocupar el terreno perdido, penetrando en nuevo territorio y tomando posesión de las trincheras del enemigo.

"Continúa nuestro metódico progreso en la región de Perthes."

PARTE OFICIAL ALEMAN

Berlín, 2.

Se ha dado al público el siguiente parte oficial:

"En el campo occidental, han ocurrido mutuos cañoneos en varios puntos, pero nada de importancia.

"Cerca de Lipno, al Norte del Vístula, hemos tenido algunos encuentros con destacamentos de caballería rusa.

"Al sur del Vístula continuamos progresando".

SE ABRIGAN TEMORES POR UN BARCO

Copenhagen, 2.

Abríganse serios temores de que el vapor danés "Marselisborg" haya sido echado a pique por una mina submarina.

Dicho barco llevaba una tripulación de 25 hombres.

CUATRO FUERTES TURCOS DESTRUIDOS

Londres, 2.

Cuatro de los principales fuertes turcos a lo largo de los Dardanelos han sido destruídos por el bombardeo de la escuadra anglo-francesa. Muchos de los funcionarios turcos de dicho distrito han huído hacia la costa asiática.

LOS RESERVISTAS ITALIANOS

Roma, 2.

El gobierno ha notificado a todos los reservistas italianos que salen del país, que estén preparados para acudir a las filas al primer llamamiento.

EL "ASTURIAS" EN PELIGRO

París, 2.

Anúnciase oficialmente que un submarino alemán intentó ayer echar a pique, disparándole un torpedo, al buque hospital inglés "Asturias", violando una de las cláusulas de la Convención de la Haya, firmada en 1907, que trata sobre el ataque a los barcos hospitales.

El "Asturias" se hallaba a quince millas noreste del buque-faro del Havre.

MURIO UN HIJO DE VON KLUK

Berlín, 2.

Infórmase que el hijo mayor del general Von Kluk fué muerto en un duelo de artillería librado cerca de Middlekerke, el día 23 de Enero.

El Gobierno ha ordenado que todos los antiguos oficiales nombrados por los jefes de cuerpos y que pasen de 50 años de edad se dediquen a enseñar la instrucción a los nuevos reclutas.

El "Tageblatt" publica una estadística demostrando que Alemania no corre peligro alguno de perecer de hambre.

El Kaiser ha hecho una visita de inspección a la base naval de Wilhelmshaven.

BOMBAS SOBRE EL CASTILLO DE HOMBERG

Berna, 2.

Los aviadores franceses dejaron caer hoy varias bombas sobre el famoso Castillo de Homberg, en Alsacia, donde un grupo de importantes personajes alemanes y oficiales del

(Pasa a la última plana)

En el puerto entraron ayer 1,533 pasajeros

SOLO 133 ERAN DE TRANSITO.—VINIERON REPARTIDOS EN SIETE BUQUES DE TRAVESIA.—SOLAMENTE EL "CRISTINA" TRAJO OCHOCIENTOS OCHENTA Y OCHO

Como datos informativos que comprueban el gran movimiento de pasajeros que sigue existiendo en el puerto de la Habana, damos a continuación las siguientes estadísticas de las listas de los buques de travesía llegados en el día de ayer.

En el presente año, éste ha sido el día en que más pasajeros han llegado.

Por orden fueron entrando los siguientes vapores, de los que hemos dado cuenta detallada sobre sus travesías y calidad de pasajeros en la sección correspondiente:

Vapor americano "Chalmette": 80 pasajeros para la Habana.

Vapor americano "Heredia": 28 pasajeros para este puerto y nueve en tránsito.

Vapor español "Reina María Cristina": 839 para la Habana y 41 en tránsito.

Vapor español "Antonio López": 230 para este puerto y 83 en tránsito.

Vapor americano "Havana": 135, todos para la Habana.

Vapor americano "Governor Cobb": 84 pasajeros para esta capital.

Y goleta inglesa "Express": cuatro pasajeros para este puerto.

Todos estos buques son de travesía, pues proceden de puertos extranjeros y dan un total de 1.533 pasajeros llegados en un sólo día, 1.400 que desembarcaron en la Habana y 133 que siguen en tránsito.

Movimiento como éste y aun mayor, es cosa frecuente en este puerto, especialmente a principios de mes, en que llegan los correos españoles con sus grandes contigentes de pasajeros.

Los correos franceses también siguen viniendo ya, trayendo siempre crecido pasaje, faltando sólo desde el comienzo de la guerra los viajes de los grandes trasatlánticos alemanes.

Llegada del Ministro de Cuba en Bélgica

LLEGO AYER EN EL "HAVANA". ESTUVO CUATRO MESES INCOMUNICADO EN BRUSELAS. VIO MUCHAS COSAS QUE NO PUEDE CONTAR. CUARENTA PESOS POR UN PERIODICO. AL PASAR DE BRUSELAS A HOLANDA EN AUTOMOVIL, FUE DETENIDO VEINTITRES VECES. INICIO LA CAMPAÑA PARA LA INMIGRACION BELGA. ORDEN Y DISCIPLINA DE LOS ALEMANES EN BELGICA. EL GOBIERNO Y EL REY DE BELGICA ESTAN EN EL PUEBLO DE SANTA TERESA.

En el vapor americano "Havana", que llegó ayer tarde de New York, ha regresado a la Habana el Ministro Plenipotenciario de Cuba en Bélgica, doctor don Francisco Zayas.

Acudieron al muelle para recibirlo su hermano el ex Vicepresidente de la República doctor Alfredo Zayas, el Introductor de Ministros de la Secretaría de Estado, señor Soler y Baró, el joven abogado señor Oscar Zayas Portela y un grupo de sus familiares y amigos.

El señor Ministro de Cuba en el país europeo de que procede, viene en buen estado de salud.

A bordo del mismo buque que lo trajo, tuvimos el gusto de saludarlo, mostrándose muy atento y afectuoso con nosotros.

Allí, en la cubierta del "Havana", nos aventuramos a hacerle algunas preguntas, contando, desde luego, con que su carácter de diplomático le impedía ser todo lo explícito que hubiéramos deseado, para conocer los hechos verdaderos desarrollados en la gran contienda de cuyo teatro principal procede.

Efectivamente, el señor Zayas nos dijo que él, por su condición de Ministro, no podía decirnos todo lo que había visto y sabido.

Se concretó, por lo tanto, a darnos algunos informes relacionados con su estancia en Bélgica, que, aunque no tienen transcendencia para su cargo, revisten verdadera importancia para el público.

Estos son los siguientes:

El señor Zayas se encontraba en Bruselas, la capital de la nación belga, cuando la declaración de guerra, y presenció la entrada de los alemanes en ella.

La invasión del ejército alemán se verificó pacífica y ordenadamente, y desde que entraron las tropas en Bruselas reinó un admirable orden, sin cometerse excesos de ninguna clase.

Desde el día de la invasión alemana, el señor Zayas, y con él el resto de los habitantes de la población, quedaron incomunicados y aislados del resto del mundo.

En esta forma permaneció cuatro largos meses en Bruselas, sin recibir cartas, periódicos, telegramas, cables, etc. Los víveres de primera necesidad escasearon mucho, pasando semanas enteras sin probar el pan y sin tener carbón.

Los periódicos era casi imposible encontrarlos. Los números del "Times" de Londres se vendían a tres pesos el ejemplar, y una vez vió dar 40 pesos por uno.

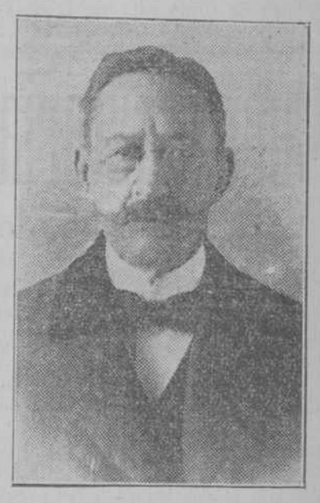

EL DOCTOR FRANCISCO ZAYAS, MINISTRO DE CUBA EN BELGICA

Los alemanes tienen muy bien organizadas las Municipalidades de Bélgica, existiendo una gran disciplina en el ejército alemán; y éste no molesta a nadie.

Respecto a la inmigración belga, de que tanto se ha hablado, fué el señor Zayas quien inició la campaña, habiendo hecho gestiones sobre ella con el mismo gobierno belga, con el

(PASA A LA OCHO.)

Otra aclaración sobre la desgracia ocurrida en el Central "Morón"

Señor Director del DIARIO DE LA MARINA.
Presente.

Muy señor mío:

Estimaré publique lo siguiente referente a lo ocurrido en el Central "Morón."

Me entero por la prensa de que se echa la responsabilidad de lo ocurrido en el Central "Morón" a la casa constructora.

La casa constructora instaló la casa de acero y plataformas de la suficiente resistencia, para todos cuantos aparatos, maquiaria y tanquería suministrada por ella, y lo prueba el haber hecho dos zafras sin novedad.

Ahora si para esta zafra han aumentado dos tanques para miel que pesan cargados 200 toneladas y sin consultar con la casa constructora los han colocado sobre una plataforma no construída para soportar este peso, es muy natural que hayan cedido las columnas que tenían que soportarlos.

De usted atento y S. S.,

Francisco López Navarro.
Contratista del Central "Morón."

N. de la R.—Esta finca, en su primera zafra, hizo 77.241 sacos de azúcar; en la segunda, 200.823 sacos; ambas con todos los aparatos y tanques suministrados por el contratista.

La zafra actual la principiaron bien, pero no se sabe el por qué aumentaron dos tanques para miel de 18 pies cuadrados por 8 pies de alto cada uno, y cuyo peso cargados debe aproximarse a 200 toneladas los dos, y los colocaron sobre una plataforma existente a 50 pies de altura, que no había sido construida para esta carga. El piso de estos tanques donde debían descansar según nos han informado lo hicieron bien, pero no reforzaron las columnas que los tenían que soportar; de ahí vino el derrumbe que arrastró con todo lo que estaba debajo.

Asbert retornó a su hogar

ENTUSIASMO DE LOS ASBERTISTAS. ESCENA CONMOVEDORA.

Con motivo de la reciente Ley de Aminstía votada por el Congreso, y del escrito del Letrado Dr. Roig—que publicamos en nuestra edición de ayer tarde—pidiendo que se aplicaran a su defendido el general Asbert, los beneficios de dicha Ley, se reunió ayer tarde la Sala de lo Criminal del Tribunal Supremo, dictando el siguiente auto:

Habana, Febrero 2 de 1915.

Resultando que en tres de Junio del año anterior dictó la Sala de lo Criminal de este Tribunal Supremo, en la causa número 2 de 1913 de la que ha conocido en única instancia y en juicio oral público, sentencia definitiva por la cual fué condenado Ernesto Asbert y Díaz, como autor de un delito de homicidio cometido el día 7 de Julio del propio año 1913, contra la persona de Armando de J. Riva y Hernández y en cuya ejecución no fué apreciada ninguna circunstancia agravante de la responsabilidad criminal, pero sí la atenuante de arrebatou obsecación a las penas de 12 años y un día de reclusión temporal y accesorias correspondientes y la parte proporcional de costas, penas que están aún pendientes de cumplimiento.

Resultando que el penado Asbert y Díaz no se ha declarado autor del referido delito.

Resultando que el letrado Enrique Roig, defensor de dicho penado por el anterior escrito solicita que se aplique a su defendido la susodicha ley y se ordene la inmediata libertad del mismo.

Considerando que por el artículo primero de la ley publicada con esta fecha en la Gaceta de la República—Ley que, según su artículo tercero rige desde el momento de esa publicación— se concede amnistía a los condenados en causa Criminal en concepto de autores, cómplices o encubridores que hayan sido juzgados en única instancia de acuerdo con lo dispuesto en el apartado primero del artículo 127 de la Ley Orgánica del Poder Judicial, siempre que se trate de delitos contra las personas o faltas que el imputado no se haya declarado autor del hecho inferido; que la fecha de la Comisión de hechos sea anterior al 10 de Octubre de 1914 y que en las sentencias recaídas en los casos a que las mismas se refiera no se aprecien circunstancias agravantes de la responsabilidad criminal.

Considerando que en dicha Ley de Amnistía está comprendido el procesado Ernesto Asbert y Díaz porque ha sido juzgado por esta Sala en única instancia, de acuerdo con lo dispuesto en el Apartado primero del Artículo 127 de la Ley Orgánica del Poder Judicial y condenado como reo de un delito contra las personas, del cual no se declara autor, delito cometido en fecha anterior al diez de

(PASA A LA CINCO)

BOLSA DE NEW YORK

FEBRERO 2

EDICION DEL EVENING SUM

Acciones	200.700
Bonos	1.979.000

CLEARING HOUSE

Los checks canjeados ayer en la "Clearing House" de New York, según el "Evening Sun", importaron

$448.157.608

SECCION MERCANTIL

CASAS DE CAMBIO

(A LAS CINCO DE LA TARDE)

Centenes	5.16
En cantidades	5.17
Luises	4.13
En cantidades	4.14
El peso americano en plata española	1.04½
Plata española de	101¾ a 102
Oro americano contra oro español	106¾ a 107¼

CABLES COMERCIALES

New York, Febrero 2.

Bonos de Cuba, 5 por ciento, ex-interés, 96.3|8.

Bonos de los Estados Unidos, 110½.

Descuento papel comercial, de 3½ a 4 por ciento.

Cambios sobre Londres, 60 d|v., $4.82.65.

Cambios sobre Londres a la vista, $4.84.35.

Cambios sobre París, Banqueros, 5 francos 18½.

Cambios sobre Hamburgo, 60 d|v., banqueros, 873|16.

Centrífuga pol. 96 en plaza, a 4.26 centavos.

Azúcar centrífuga pol. 96, a 3.1|4 centavos costo y flete.

Azúcar de miel, pol. 89, en plaza, a 3.49 centavos.

Azúcar centrífuga pol. 96, a 4.33 centavos para Marzo.

Se vendieron 91.000 sacos de azúcar.

Harina Patente Minnessotta, a $7.25.

Manteca del Oeste en Tercerolas, a $11.67.

Londres, Febrero 1.

Consolidados ex-interés, 68½.

Las acciones comunes de los F. C. Unidos de la Habana registradas en Londres, cerraron a 68½.

París, Febrero, 2.

Renta Francesa, ex-interés, 73 francos 25 céntimos.

En la Lonja del Café de Nueva York se operó ayer en azúcares crudos de procedencia de Cuba, centrífuga sobre base 96, en depósito, lo tes de 50 toneladas.

Se cotizó a los siguientes precios:

Febrero	3.38
Mayo	3.58
Junio	3.67
Julio	3.74
Septiembre	3.83

Se vendieron 5.400 toneladas.

ASPECTO DE LA PLAZA

Febrero, 2.

AZUCARES.

Cerrado el mercado de remolacha en Londres.

En New York el mercado muy firme y avanzando, no efectuándose operaciones en las primeras horas del día debido al retraimiento por parte de los tenedores.

En el transcurso del día se hicieron las siguientes ventas:

40,000 sacos azúcar de Puerto Rico, a la American Sugar Refining Co., para embarque en Febrero a 4.26½ centavos, equivalente de 31|4 centavos costo y flete, por azúcares de Cuba.

14.000 sacos azúcares de Cuba, vendidos a un especulador a 3.15|16 centavos costo y flete para despacho en Marzo.

También se nos anuncia haberse hecho otra venta a un refinador para embarque en la primera quincena de Marzo a 3.15|16 centavos costo y flete.

Al cerrar el mercado se solicitaban ofertas en firme para embarque en Febrero a 3.15|16 centavos costo y flete; para embarque en Marzo, a 3.3|8 centavos costo y flete ypara embarque en Abril a 3.7|16 centavos costo y flete.

También habían solicitado ofertas en firme, para embarques libre a bordo de puerto cubano y también en firme para un lote, cargamento parfa embarque en Febrero o Marzo y con destino al Canadá a 3.3|8 centavis costo y flete.

El mercado por azúcares refinados está firme, variando los precios cotizados de 5.15 a 5.25 centavos.

Según publican en su "Revista Azucarera" le Nueva York, los señores Czarnikow, Rionda y Compañía, los recibos semanales en los puertos del Atlántico fueron de 40,277 toneladas, en comparación con 48,569 en el año pasado y 63,366 toneladas en 1913, como sigue:

	Toneladas 1915	1914	1913
De Cuba	36,749	39,069	53,524
De Pto. Rico	1,927	957	630
De A. Menores	1571	.....	.....
De Hawaii	.....	8,401	6,533
De Filipinas	.....	....	2,600
Domésticos	30	143	74

Según los señores Willet y Gray, las existencios de azúcares en los Estados Unidos asciende a 110,601 toneladas contra 106,763 el año pasado en igual fecha, cuyas cifras se descimponen en la siguiente forma:

	1915 Tons	1914 Tons
N. York Refinadores	56,563	68,622
Boston id	9,820	12,813
Filadelfia id.	12,542	18,991
N. Yor Importadores	31,676	6,337
Boston id.	....	....
Filadelfia id.	....	....
	110,601	106,763

Están aumentando con rapidez las operaciones que se efectúan sobre azúcares Futuros en la Bolsa de Café de Nueva York, recibiendo este mercado ahora, una general atención. Hoy se efectuaron ventas que ascendieron a 5.400 toneladas. El cierre fué firme con un alza de 3 a 6 puntos durante el día, como podrá verse en los precios cotizados que publicamos en otro lugar de esta sección.

El mercado local firme y sin variación en los precios cotizados ayer.

Se han vendido las siguientes partidas:

500 sacos centrífuga pol. 95½ a 5.85 reales arroba en Matanzas.

200 sacos centrífuga pol. 96 a 5.86 reales arroba en Matanzas.

2.500 sacos centrífuga pol. 96, a 6 reales arroba en Sagua.

3.000 sacos centrífuga pol. 96, a 6 reales arroba en Sagua.

1.500 sacos centrífuga pol. 96, a 5.95 reales arroba trasbordo en bahía.

8.000 sacos centrífuga pol. 96, sobre 6reales arroba en Cárdenas.

10.000 sacos centrífuga pol. 96, sobre 6 reales arroba en Matanzas.

El movimiento de azúcares en los puertos de esta isla durante la semana que terminó el día 1o. del actual, según datos de los señores Gumá y Mejer, fué como sigue: —

En los seis puertos principales.

	Toneladas.
Se recibieron	61.440
Se exportaron	49.542
Existencia	61.804
En otros puertos.	
Se recibieron	28.423
Se exportaron	19.289
Existencias	61.848

Centrales moliendo: 160.

El Colegio de Corredores cotizó hoy a los siguientes precios:

Azúcar centrífuga de guarapo, polarización 96, a 5.7|8 reales arroba, en almacén a precio de embarque.

Azúcar de miel polarización 89 a 4 reales arroba; en almacén, precio de embarque.

Envases a razón de 50 centavos oro.

Promedio del azúcar

Noviembre:		
1ra. quincena	5. 25	rs. @
2da. quincena	5.721	rs. @
Del mes	5.495	rs. @
Diciembre:		
1ra. quincena	5.359	rs. @
2da. quincena	5.586	rs. @
Del mes	5.495	rs. ½
Enero:		
1ra. quincena	5.656	rs. ½
2da. quincena	5.447	rs. ½
Del mes	5.547	rs. @

El tiempo contniúa inseguro.

Se han anunciado lluvias generales en la provincia de Pinar del Río y diseminadas en todas las otras provincias.

Persona bien informada nos dice que el señor E. de Zulueta, propietario del Central "Alava", el que según hemos publicado detalladamente, sufrió grandes desperfectos a causa de haber hecho explosión una de las pai las de la casa ingenio, ha tenido la suerte de encontrar en esta isla tres calderas iguales a las que por efectos de dicha explosión fueron destruídas.

Dícese que la casa de Pesant, se compromete a hacer los trabajos corrspondientes, en 15 días, siendo casi seguro que para fines del presente mes, el "Alava" pueda comenzar de nuevo su molienda.

De resultar como se dice, que el "Alava" puede reanudar sus faenas dentro de un mes, nos alegraríamos, tanto por su propietario, como por los Colonos y demás obreros que en ese Central libran su subsistencia, viendo aquellas coronadas sus esfuerzos pudiendo moler la caña de que disponen.

AZUCAR EXPORTADO

El sábado fueron embarcados por el puerto de Matanzas para Nueva York, en el vapor americano "Mundale," los siguientes sacos de azúcar:

750 sacos, por los señores Silveira, Linares y Compañía; 25,000 idem por el señor Andrés Gómez Mena, y 4,250, por sus consignatarios, señores Sobrinos de Bea y Compañía.

El mismo día fueron embarcados para Boston, en el vapor holandés 'Bruckausen," 2,750 sacos, por el señor José T. García.

El día 31 fueron embarcados para Nueva York en el vapor inglés "Ben Nevis," 20,000 savos de azúcar, por los señores Sobrinos de Bea y Compañía; 14,250 idem por el señor Ramón Pelayo; 4,050 idem, por la Cuban Comercial Industrial, y 2,950 idem por los señores Silveira, Linares y Ca.

LA ZAFRA EN EL "RIO CAUTO"

Continúa su molienda sin ninguna interrupción, el central "Río Cauto", ubicado en el término de Bayamo. Tiene elaborados hasta la fecha unos diez mil sacos de trece arrobas de muy excelente azúcar.

En estos días dará comienzo la instalación en dicho central de líneas férreas, que le facilitarán el acarreo de la caña, además del ponerlo en mejores condiciones de comunicación con Manzanillo.

CAMBIOS:

El mercado sigue con demanda moderada y baja en los tipos cotizados por letras sobre Europa y los Estados Unidos.

Cotizamos:

	Comercio	Banqueros
Londres 3 d|v	16⅛	17⅛P.
" 60 d|v	16	16⅛P.
París 3 d|v	3	3⅛P.
Hamburgo 3 d|v	5¼	4¾D.
Estados Unidos 3 d|v	6⅛	7⅛P.
España según plaza y cantidad, 8 d|v	2¾	3½P.
Descuento papel comercial	10 a 9½ %anl.	

MONEDAS EXTRANJERAS—Secotzan hoy como sigue:

Greambacks	———	———
Plata española	———	———

Valor Oficial

DE LA MONEDA EXTRANJERA CONTRA ORO AMERICANO

Centenes	$4-82
Luises	3-86
Peso plata española	0-60
40 centavos plata idem	0-24
20 centavos plata idem	0-12
10 centavos plata idem	0-06

Sociedad disuelta

Con fecha 15 de Enero próximo pasado quedó disuelta la sociedad mercantil que venía girando en esta plaza bajo la razón de **Otaola, Ibarra y Compañía**, domiciliada en la calle de San Ignacio número 114; habiendo quedado separados de dicha sociedad los socios señores D. Francisco Ibarra y Urtiaga y don Manuel Arocena elmáz; y adjudicándose todas las pertenencias sociales el señor don Gregorio Otaola y Unanue, quien, como tal adjudicatario, ha quedado hecho cargo de la liquidación de los créditos activos y pasivos de la sociedad disuelta, y cuyos negocios continúa el adjudicatario señor Otaola.

Importador de peletería

El señor José Catchot y Taltavul, nos comunica en atenta circular fecha Enero 22, que se ha establecido como comerciante importador de peletería, en la calle de Teniente Rey número 22 en esta capital, habiéndole conferido poder a su empleado don José Alvarez Miranda, para todo lo relativo a la administración de sus actuales negocios mercantiles.

Zárraga y Ca.

Se ha constituido en Caibarién, con fecha 20 de Enero último, una sociedad con efecto retroactivo al día primero del expresado mes que girará bajo la razón de Zarraga y Compañía, de las que son gerentes los señores Juan Zarraga Ugarte, Manuel Zárraga y Ortiz y Marcos Zárraga y Ortiz.

Saladero de cueros

En Santiago de Cuba con fecha 25 de Enero próximo pasado, quedó disuelta la sociedad que giraba en aquella plaza, bajo la razón de Recio y Compañía, constituyéndose con igual fecha otra sociedad que girará con la denominación de Soler y Ca.

Son socios gerentes con el uso de la firma social los señores Pedro Soler y Rabasa, Paulino Guardado Solís, Pelayo Recio Pascual y Emilio López Vázquez.

Dicha Sociedad tendrá el carácter de continuadora de la disuelta y se dedicará exclusivamente al negocio de cueros en todas sus manifestaciones.

Colegio de Corredores

COTIZACION OFICIAL
CAMBIOS

	Banqueros.	Comerciantes.	
Londres, 3 d|v	17⅛	16⅝	P.
Londres, 60 d|v	16½	16	P.
París, 3 d|v	3½	3	P.
París, 30 d|v	———	———	
Alemania, 3 d|v	4¾	5¾	D.
E. U. d|v s| plaza	7⅛	6⅝	P.
E. Unidos, 60 d|v	———	———	
España, 3 r|v s| plaza	3½	2¾	P.
Descuento papel Comercial	9½	10p|0	P.

AZUCARES

Azúcar centrífuga de guarapo, polarización 96, en almacén, a precio de embarque, a 5 7|8 reales arroba.

Azúcar de miel polarización 89, embarque, a 4 reales arroba.

Señores Notarios de turno:
Para Cambios: F. Díaz.
Para Azúcares: M. Casquero.
Habana, Febrero 2 de 1915.

BOLSA DE NUEVA YORK

Cotizaciones recibidas por
HIJOS DE FUMAGALLI

Valores.	Abre.	Cierre.
Amal Copper	55	54¼
Am. Can Comunes	29¼	28¼
Atchison	94½	94¾
Am. Smelting	62½	62⅜
Lehigh Valley	137	135¼
N. Y. N. H. Hartford	51½	51½
Canadian Pacific	158	157⅞
Ches & Ohio	44	44
Consol. Gas	119¼	119¼
St. Paul	88¾	88⅝
Erie	23¼	22⅞
Interborough M. Com	12½	12⅝
Mis. Kansas & Texas	11½	11¼
Missouri Pacific	12¼	11¾
Grt. Nor. Prefd	115⅝	115½
California Petroleum	20½	19¾
Mexican Petroleum	73⅞	74⅝
Northern Pacific	104½	104½
New York Central	90⅛	90
Readin	147⅜	146¾
Union Pacific	120¾	120⅜
Balt. & Ohio	71	70½
Southern Pacific	85½	85¼
U. S. Steel Common	40¼	40¾
Distillers Securities	12¾	12¾
Chino Copper Co.	36½	36
Am. Sugar Ref. Co.	110	108¾
Utah Copper	54¼	53⅞
Siuthern Ry.	16⅞	16⅞
United Cigar Store	9½	½
Louisville & Nashville	117⅜	117⅜
Ray Consol. Copper	17⅞	17⅞
Wabash Com.	1¼	1¼
Western Union	64¼	63⅞
Westinghouse Electric	71½	71½

Acciones vendidas: 200.000

Habana, Febrero 2 de 1915.

Cotización de azúcar en la Bolsa de Café de New York, recibidas por los Hijos de Fumagalli.

	Abre. C.	Abre. V.	Cierre. C.	Cierre. V.
Febrero	3.00	Sin	3.38	3.43
Marzo	3.40	3.44	3.43	3.45
Abril	3.44	3.47	3.50	3.53
Mayo	3.52	3.55	3.58	3.62
Junio	3.62	3.65	3.67	3.69
Julio	3.65	3.67	3.74	3.75
Agosto	3.72	3.73	3.79	3.80
Septiembre	3.75	3.76	3.83	3.84
Octubre	3.76	3.80	3.85	3.84
Noviembre	3.70	3.71	3.80	3.81
Diciembre	3.65	3.75	3.75	3.76

Habana, Febrero 2 de 1915.

Observaciones:

Toneladas vendidas: 5.400

Nota.—Estos azúcares son libres de flete, seguro, lanchaje y tonelaje, para el comprador, debido a que su cotización es sobre azúcares depositados en almacén en New York.

Mercado Pecuario

Febrero 2

Entradas del día 1:

A Francisco Cobo, de Puerta del Golpe, 171 machos.

A Manuel Revilla, de Holguín, 224 machos.

Salidas del día 1o:

Para los mataderos de esta capital salió el ganado siguiente:

Matadero de Luyanó, 80 machos y 10 hembras.

Matadero Industrial, 20 0machos y 20 hembras.

Para otros lugares:

Para Santiago de las Vegas, a Juan Bacallao, 20 machos.

Para Catalina de Giiines, a Lucio Betancourt, 27 machos.

Para Marianao, a Adolfo Gonzjlez, 30 machos.

Para el Calabazar, a M. Hernández, 6 machos.

MATADERO INDUSTRIAL

Reses sacrificadas hoy:	
Ganado vacuno	220
Idem de cerda	96
Idem lanar	35
	351

Se detalló la carne a los siguientes precios en plata

La de toros, toretes, novillos y vacas, a 20, 22, 23 y 24 centavos.

Lanar, de 36 a 38 centavos el kilo. kilo.

Cerda, de 36 a 40 centavos.

MATADERO DE LUYANO

Reses sacrificadas hoy:	
Ganado vacuno	58
Idem de cerda	31
	89

Se detalló la carne a los siguientes precios en plata

La de toros, toretes, novillos y vacas, a 21, 22 y 23 centavos|

Cerda, a 38, 40 y 42 centavos.

MATADERO DE REGLA

Reses sacrificadas hoy:	
Ganado vacuno	6
Idem de cerda	3
	9

Se detalló la carne a los siguientes precios en plata

Vacuno, de 20 a 22 centavos.

Reses sacrifiadas hoy:

Cerda, a 38 centavos.

La venta en pie

Las operaciones que se efectuaron en los corrales durante el día fueron a los siguientes precios:

Vacuno, a 5.1|2, 5. 3|4, 5.7|8 y 6 centavos.

Vacas de Pinar del Río, a 6 cts.

Cerda, a 8. 9 y 10

Lanar, a 5 centavos.

Precios de los cueros

Precios rigieron hoy en plaza:

Verdes.—De primera a $10. De segunda, a $6.00; y tercera a $3.50.

Salados.—A $17.00 los de primera y segunda clase. $13.00 los de tercera

MANIFIESTOS

1054. —Vapor americano Chalmrette, capitán White, procedente de New Orleans.

Víveres y forraje:

Romagosa y cp: 201 sacos harina de maiz; Armour y cp: 100 cajas 45 tercerolas manteca 91 cajas salchichas y jamón 82 bultos carne 28 id mantequilla 140 barriles 125 cajas de puerco; Morris y cp: 30 cajas y 300|3 manteca; Swift y cp: 290|3 351 cajas leche 300 id huevos 300 i dmantequilla; A. Marcé: 7 barriles camarones; Yen Sancheon: 8 id id; Santeiro y cp 5 id id; Fritot y Bacarisse: 6 id id; Garin Sánchez y cp: 200 sacos arroz; Erviti y cp: 400 sacos ofrecho 250 id avena 250 id maiz; Suriol y Fragueda: 250 id id; Genaro González: 250 id id; M. Nazabal: 300 id id; J. Otero y cp: 1300 id id; Carbonell Dalmau y cp: 250 id id; S. Oriozolo: 300 id id; E. Lopez: 250 id id; Beis y cp: 250 id id; B. Fernández: 400 id idem afrecho; Smith Salom y cp: 400 idem idem; Tirso Ezquerro: 1610 sacos harina; Isla Gutiérrez y cp: 750 id id; Galban y cp: 1000 id id; Barraqué Maciá y cp: 250 id id; S. Piñan: 250 id id; H. Astorqui y cp: 1000 sacos sal; Bonet y cp: 1000 id id; J. Huarte: 280 pacas heno.

Efectos:

C. Hawk: 1 caballo 4 mulas 8 bultos efectos de uso; Sabates y Boada: 1 caja muestras; Crusellas Hermano y cp: 1 id id; R. Cardona: 1 atado id; Southern Express Co.: 1 caja rótulos; F. Pérez: 1 caja maquinaria; F. Muñiz: 1 caja arneses; LykesBros 24 mulas 5 cajas botellas 1 id hojalata cápsulas; J. Tuero: 22 mulas 1 saco arneses; A. Herrera: 25 caballos; T. F. Turull: 570 sacos tierra; L. M. D. C. 200 barriles resina; C. A.

Pasa a la plana 9

OBSERVACIONES

correspondientes al día 2 de Febrero, hechas al aire libre en "El Almendares," Obispo 54, expresamente para el DIARIO DE LA MARINA.

Tpra.	Cgdo.	Fahen.
Máxima	30	86.0
Mínima	20	68.0

Barómetro a las 4 p. m.: 762.

BANCO ESPAÑOL DE LA ISLA DE CUBA

FUNDADO EL AÑO 1856 — CAPITAL: $ 8.000.000

DECANO DE LOS BANCOS DEL PAIS

DEPOSITARIO DE LOS FONDOS DEL BANCO TERRITORIAL

Oficina Central: AGUIAR, 81 y 83

Sucursales en la misma HABANA: Galiano 138—Monte 202.-Oficios 42. Belascoain 20.-Egido 2.-Paseo de Martí 124

SUCURSALES EN EL INTERIOR

Santiago de Cuba.	Manzanillo.	Banes.	Mayarí.
Cienfuegos.	Guantánamo.	Nuevitas.	Yaguajay.
Cárdenas.	Ciego de Avila.	Remedios,	Batabanó.
Matanzas.	Holguín.	Ranchuelo.	Placetas.
Santa Clara.	Cruces.	Encrucijada	San Antonio de los Baños.
Pinar del Río.	Bayamo.	Marianao.	Victoria de las Tunas
Sancti Spiritus.	Camagüey.	Artemisa.	Morón y
Caibarién.	Camajuaní.	Colón.	Santo Domingo.
Sagua la Grande.	Unión de Reyes.	Palma Soriano.	

CUENTAS DE AHORRO CON INTERES

SE ADMITE DESDE UN PESO EN ADELANTE

GIROS Y CAMBIOS, COMPRA-VENTA DE VALORES, DESCUENTOS, PIGNORACIONES

SE ALQUILAN CAJAS DE SEGURIDAD

PRECIO, SEGUN TAMAÑO

154 E 1

N. GELATS & Co.

AGUIAR, 106-108 BANQUEROS HABANA

Vendemos CHEQUES de VIAJEROS pagaderos en todas partes del mundo.

— Y —

CARTAS DE CREDITO CIRCULARES en las mejores condiciones.

"SECCION DE CAJA DE AHORROS"

Recibimos depósitos en esta Sección pagando intereses al 3 p% anual.

Todas estas operaciones pueden efectuarse también por correo

C 197-90 E. 1

Banco Nacional de Cuba

CAPITAL.. $ 5.000.000-00
ACTIVO EN CUBA.. $ 44.000.000-00

Giramos letras para todas partes del mundo.

El Departamento de Ahorros abona el 3 por 100 de interés anual sobre las cantidades depositadas cada mes.

PAGUE CON CHEQUES

Pagando sus cuentas con CHEQUES podrá rectificar cualquier diferencia ocurrida en el pago.

Banco Nacional de Cuba.

149 E 1

"EL IRIS"

COMPAÑIA DE SEGUROS MUTUOS CONTRA INCENDIO.
ESTABLECIDA EN LA HABANA EL AÑO DE 1855.
Oficinas: EMPEDRADO, NUM. 34.

Valor responsable	$ 60.867,442-00
Siniestros pagados	$ 1.736,886-31
Sobrante de 1909 que se devuelve	$ 41.764.16
" " 1910 " " "	$ 66.878.68
" " 1911 " " "	$ 58.402.12
" " 1912 " " "	$ 44.393.72

El fondo especial de reserva representa en esta fecha un valor de $406,503-13, en hipotecas, propiedades, Bonos de la República de Cuba, Láminas del ayuntamiento de la Habana y efectivo en Caja y en los Bancos.

Por una módica cuota asegura fincas urbanas y establecimientos mercantiles.

Habana, 31 de Diciembre de 1914 4.

El Consejero Director,
FELIPE GONZALEZ LIBRAN

155 E 1

SIN OPERACION

CURA DEL CANCER

LUPUS, HERPES, ECZEMAS Y TODA CLASE DE ULCERAS Y TUMORES.

HABANA núm. 49—Consultas de 11 a 1 y de 4 a 5

Especial para los pobres: de 5 y media a 6.

53 1-E

Centro Asturiano de la Habana

Sección de Instrucción

SECRETARIA.

Hallándose vacante la plaza de Profesor de la Clase de Aritmética Primer Curso, se pone en conocimiento de los Sres. asociados que se saca, por este medio, a concurso la provisión de la misma.

Las solicitudes que tengan a bien presentar los aspirantes, se admitirán en la Secretaría de la Sección, que se halla instalada en el local de la Biblioteca del Centro, todos los días de una a cuatro de la tarde, hasta el 3 del próximo Febrero.

En la mencionada Secretaría se facilitarán datos, relacionados con el particular, a las personas que los soliciten.

Habana 27 de Enero de 1915.

El Secretario.
José Granda.

C 445 8-27

COMPAÑIA DE LANCHAS Y REMOLCADORES DE LA HABANA

De orden del Presidente y cumpliendo acuerdo de la Junta Directiva en sesión celebrada en esta fecha, se cita para la Junta General Ordinaria de esta Compañía que se celebrará a las tres de la tarde del día 11 de Febrero del corriente año en la casa calle de Cuba números 76 y 78.

En dicha Junta se presentará el Balance de las operaciones practicadas en el año social terminado el 31 de Diciembre de 1914, para someterlo a su aprobación o reparos.

Se procederá a hacer elecciones para proveer los cargos de la Junta Directiva para el bienio que terminará el 31 de Diciembre de 1916 por haber cumplido los que la componen su término reglamentario y se tratará de las modificaciones que se crean conveniente introducir en los Estatutos de la Compañía y de cualquier otro asunto de interés para la misma.

Habana, 18 de Enero de 1915.

Carlos de Zaldo,
Secretariointerino.

C 396

DIARIO DE LA MARINA

DIRECCION Y ADMINISTRACION: PASEO DE MARTI, 103.
Apartado de Correos; 1010.—Dirección Telegráfica: DIARIO-HABANA.—Teléfonos: Redacción 6301, Administración 6201.

PRECIOS DE SUSCRIPCION:

Habana	Plata	Provincias	Plata	Unión Postal	Oro
12 meses	14-00	12 meses	15-00	12 meses	21-20
6 meses	7-00	6 meses	8-00	6 meses	11-00
3 meses	3-75	3 meses	4-00	3 meses	6-00

EDITORIAL

No está en la ropa

Terminada la última jornada electoral se levantó un clamor general de censuras y recriminaciones contra el cúmulo escandaloso de fraudes, de compras y ventas, de refuerzos, de escamoteos y levantamientos de muertos que adulteraron el sufragio. Jamás la comedia se representó tan a las claras. Aquello fué una subasta del voto, hecha a voz de pregón ante los colegios electorales y en las mesas de escrutinio. Así vino después aquella lluvia de apelaciones que no dió tregua ni reposo a las Juntas y a las Audiencias. Era necesario reformar la Ley Electoral que así desfiguraba y destrozaba el sufragio, alma y fundamento de toda república democrática. Era necesario reformar la Ley de tal suerte que diese más personalidad al elector, que no lo amarrase a una agrupación política determinada.

Indudablemente sería bochornoso que se repitiese aquella farsa en que la que menos papel representó fué la voluntad honrada y sincera del pueblo. Pero la última Ley Electoral ¿no es la reforma de otra Ley anterior? ¿No fué acogida con generales aplausos, porque respetaba amplia y democráticamente las minorías? ¿No se creyó que con ella se había resuelto de una vez el problema de los amaños y trampantojos que falseaban el sufragio? Fracasó ruidosamente la segunda Ley Electoral como había fracasado la primera. Ahora una comisión mixta del Congreso estudia una tercera Ley que evite los desaguisados de la última contienda electoral. Será sin duda excelente la voluntad de los comisionados. Escudriñarán con ojos escrutadores todos los puntos flacos, todos los vicios de la presente Ley Electoral. Tratarán de cerrar todos los agujeros, todos los resquicios por donde puedan entrar subrepticiamente el soborno, el fraude y la adulteración. Pero tememos que la tercera tentativa ha de fracasar como las anteriores. ¿Acaso los vicios están en la Ley o en los electores? Las cotizaciones del voto, los trasiegos en las urnas y en las mesas, las compras y ventas de conciencias se cometen por la Ley Electoral o a pesar de la Ley Electoral? ¿La farsa del sufragio, tiene su argumento en las cláusulas de la Ley o en los protagonistas y actores de la función? ¿Es la Ley electoral o es el sufragio cuantitativo el que merced a las flaquezas de los hombres ha fracasado? He ahí lo que despacio y serenamente debiera meditarse y estudiarse. Suenan siempre muy bien las palabras democracia y libertad. Pero si las codicias de unos, la inconsciencia de otros y las concupiscencias y miserias de la realidad se encargan de tergiversarlas, de convertirlas para peculio propio en feria de granjerías, en hervidero de fraudes y falsificaciones en cribas por donde se escapan la ley, la voluntad popular y los sagrados derechos del sufragio ¿para qué sirven tanta democracia y tanta libertad?

Preséntese y establézcase una Ley Electoral que impida al ciudadano comprar o vender su voto con la misma libertad con que lo deposita en las urnas; que acabe radicalmente con el tintineo tentador de los centenes en las mesas electorales; que corte la presión de los caciques, el valimiento, las influencias y las conminaciones de los prohombres; que evite la necesidad de las Fuerzas Armadas durante la contienda electoral; que dé, en una palabra ,conciencia y honradez al elector y a los candidatos Cuando todo eso se consiga creeremos firmemente en la eficacia de leyes electorales mejoradas y reformadas y en las excelencias del sufragio más libre y más soberano. Pero pensamos que para obtenerlo no es la Ley sino el ciudadano el que necesita reformarse y corregirse.

Crónicas del Puerto

El "Antonio López," el "Havana", y el "G. Cobb"

ESTOS TRES VAPORES DE CARGA Y PASAJE LLEGARON AYER TARDE. ADEMAS LLEGO EL "ESPARTA", CON CARGA. UN COMANDANTE DE INFANTERIA ESPAÑOL. EL MINISTRO ALEMAN EN MEJICO DE PASO EN LA HABANA. OTRO MAGNATE DEL BASEBALL. EMBARCO EL CAPITAN DE LA GOLETA PERDIDA EN LA PUNTA. TRES ENFERMOS.

EL "ANTONIO LOPEZ"

De Barcelona, Valencia, Málaga, Cádiz, Canarias y San Juan de Puerto Rico, llegó ayer, poco después de la una de la tarde, el vapor correo español "Antonio López."

Trajo carga general y 313 pasajeros, de ellos 83 de tránsito.

Los de cámara que desembarcaron en este puerto eran:

El comandante de infantería del ejército español, señor Joaquín G. Fortún, que viene de paseo en compañía de su esposa, señora María Teresa Dorado, y su hija María Teresa Fortún.

Los comerciantes españoles señores José Martí, Fernando Bonet y familia, Francisco Casanovas, José Montesinos, Nicolás Alcalde, Manuel Torres, Pedro Cirueles López y Juan y Vicente Oliver.

El joven estudiante de medicina, de Tenerife, señor Manuel Capote Jiménez, que es practicante de la Quinta de la Asociación Canaria de la Habana; el también estudiante español señor José Tomás Ballester, señora Calixta Castes, señor Leopoldo Kiel, la "manicure" Josefina Vallejo, los religiosos españoles P.P. Andrés Ocerín, Manuel Bandín y Miguel Cuenca.

El apoderado general de la viuda de Sánchez Romate, señor Eduardo Mané; señoras María Astorga y América Pallás, señores José López Arias, Eudoso Pardos, Paulino Cubells y Andrés y Serafina Fernández; el propietario señor A. L. Fernández Borrell y señora, los comerciantes de Puerto Rico Crescencio Saenz y Demetrio J. Carrera, y las señoras Georgina Angel y Luisa Noriega.

Tres pasajeros de tercera fueron enviados al hospital "Las Animas" por haber llegado con fiebre.

El "Antonio López" tuvo en su travesía buen tiempo.

EL "HAVANA"

De New York directo, con carga y 135 pasajeros, llegó ayer tarde el vapor correo "Havana," de la Ward Line, que tuvo un tiempo regular.

En cámara llegaron el Ministro de Cuba en Bélgica, señor Francisco Zayas, del que hablamos en lugar aparte; la señora Juana M. de Agostini y su hijo Luis, el secretario de la compañía propietaria del club de baseball "Washington," de la Liga Americana, Mr. Edward J. Walsh.

La señora Herminia Planas de Garrido, el joven estudiante señor Miguel Escobar, los señores Miguel André, Morgan E. La Montagne, Juan O. Jimeno, señora María Fernández y su hija María, una cubana que hace 42 años que reside en New York y viene de paseo.

Los señores Tomás de Oña y señora, Joaquín Moneda y familia, Ricardo D. Villegas, Oswaldo Jiménez, Jacob B. Jones, Lucien Barnes, señora Tomasa S. Carman, James W. Dumas, Donald W. Douglas y familia, Carlos M. Echevarría y otros turistas.

EL "GOVERNOR COBB"

De Key West llegó ayer, a las cinco de la tarde, el vapor "Governor Cobb."

Trajo 84 pasajeros, en su inmensa mayoría turistas.

EL MINISTRO ALEMAN EN MEJICO

En el "Governor Cobb" llegó también el Ministro de Alemania en Méjico, Von H. Eckardt, que lo fué hace pocos años en Cuba.

Viene acompañado por el Vicecónsul del mismo imperio, Mr. H. Paul.

Ambos piensan seguir hoy mismo para la república azteca, siendo probable que embarquen en el "Reina María Cristina" para Veracruz.

EL "ESPARTA"

De Boston, con carga general y sin novedad en la travesía, a pesar de que tuvo un poco de mal tiempo, llegó ayer tarde el vapor americano "Esparta," de la Flota Blanca.

EL "TRAFALGAR"

En lastre salió ayer este vapor noruego para un puerto de los Estados Unidos.

EL "HEREDIA"

Con rumbo a New Orleans salió ayer este vapor de la Flota Blanca, que llegó por la mañana de Colón.

Lleva 31 pasajeros de la Habana, siendo todos los de cámara americanos, más la carga y pasaje de tránsito.

EL CAPITAN DE LA "BAXTER"

En el "Heredia" embarcó el capitán de la goleta "W. H. Baxter," que embarrancó y se perdió sobre los arrecifes de la Punta, frente al Malecón.

Este capitán es el viejo marino americano J. J. Patterson, que representa más de 60 años de edad.

Los restantes tripulantes, según publicamos, embarcaron ya para los Estados Unidos hace varios días.

ACLARACION NECESARIA

Ayer, en esta sección, dimos cuenta de la llegada de nuestro distinguido amigo el comerciante de Sagua señor Maximino Menéndez, y por un error dijimos que venía acompañado de su esposa, cuando el señor Menéndez es soltero.

Conste así.

NEVERAS DIMINUTIVAS

de suficiente capacidad para el uso en una corta familia, para el automóvil, la oficina, para el cuarto del enfermo o del recién nacido, es la nevera más manuable, limpia y económica obtenible hoy.

Con depósito independiente para agua y con poco hielo, resulta un excelente guarda-comida y refrigerador para conservar la leche un día entero sin que ésta se agrie.

Mide unas 20 pulgadas de largo por 13 de fondo y 16 de altura. Tres clases: $825, $9-85 y $14-95 O. A.

Somos también los agentes del mejor REFRIGERADOR que se conoce, el "McGEAY."

J. Pascual-Baldwin
Antes Champion & Pascual
Muebles. OBISPO, 101
C 410 In. 23 e.

El presupuesto de beneficencia

UN ERROR QUE DEBE SUBSANARSE.

Hace días hablamos de los presupuestos de Beneficencia, con motivo de las economías que introducía la Dirección para el presente año.

Hoy tenemos que advertir que, según nuestras noticias, existe un error en tales presupuestos, pues de aprobarse por el Congreso redundaría en perjuicio de los enfermos que se encuentran en los hospitales sostenidos por el Estado, debido a que cuando se confeccionó el anteproyecto de presupuestos no se tuvo en cuenta que el año que viene es bisiesto y por lo tanto tiene un día más, por lo que se verían privados los enfermos de percibir las dietas que a ese día corresponderían.

No creemos, a pesar de eso, que tal cosa suceda; sólo nos guía el propósito de que se salve el error a tiempo, en bien de los indigentes.

RESFRIADOS CAUSAN DOLOR DE CABEZA. LAXATIVO BROMO QUININA desvía la causa, curando también La Grippe, Influenza, Paludismo y Fiebres. Sólo hay un "BROMO QUININA." La firma de E. W.

DE ESTADO

INFORMES

En la Secretaría de Estado se han recibido los siguientes informes del señor José María Solano, Encargado de Negocios ad-interim de Cuba en Uruguay:

"Sobre un proyecto de impuesto a los billetes de lotería para conjurar la crisis económica.

Párrafos de un mensaje del señor Presidente de aquella República dirigido a las Cámaras sobre el estado general del país.

Proyecto de ley suprimiendo los derechos de matrículas y de exámenes a los estudiantes.

Proyecto de ley creando un nuevo impuesto sobre el alcohol extranjero.

Remitiendo copia de la Convención entre el Uruguay y el Brasil sobre tráfico ferroviario.

Del Cónsul General en Hamburgo se ha recibido un informe sobre el número de vapores mercantes en el mundo y toneladas de los mismos.

Del señor Baldomero Marozzi Cónsul de Cuba en Oporto, se han recibido los siguientes:

Sobre exportación de vinos por el puerto de Lisboa.

Sobre el petróleo en Portugal.

Sobre los vinos de Oporto y el tratado con Inglaterra.

Sobre la cuestión de los vinos en Oporto.

Sobre recaudación de Aduanas en Portugal en los años de 1913 y 1914.

Sociedad Económica de Amigos del País

En Junta general celebrada el día 30 del pasado mes, fué aprobado el informe presentado por los señores Sebastián Gelabert y Juan G. Pumariega sobre el proyecto del tratado de comercio de este país con Portugal y envío de tabaco al puerto franco de Lisboa.

Fué admitido como socio de Número de la Corporación el señor Emilio Bacardí y Moreau.

Se aprobaron las obras de reparación y el presupuesto de las mismas, de la casa Amargura 66, donde está instalado el Colegio de Hoyo y Junco.

Después del despacho ordinario, de las comunicaciones e informes de la Corporación, se dió por terminada la sesión.

Asambleas primarias

ACUERDOS

Bajo la presidencia del señor Pardo Suárez y en el local del Partido Conservador, Galiano número 56, se reunieron ayer los presidentes de las Asambleas primarias.

Después de un ligero debate se tomó el acuerdo de visitar a las diez de la mañana de hoy al Presidente del Partido Conservador, general Eugenio Sánchez Agramonte, para darle cuenta de las gestiones realizadas hasta el presente por la Comisión con arreglo a las indicaciones del señor Presidente de la República, y expresarle al propio tiempo no haberlo hecho antes, dadas las muchas ocupaciones que, como presidente del Senado, han pesado sobre él con motivo de la amnistía del general Asbert.

Por último se acordó reunirse nuevamente esta tarde, a las seis, en el propio lugar, para seguir tratando de los múltiples asuntos relacionados con las Asambleas Primarias de la Municipalidad de la Habana.

BANCO ESPAÑOL DE LA ISLA DE CUBA

Balance General en Diciembre, 31 de 1914

ORO ESPAÑOL

ACTIVO

CAJA:		
EFECTIVO	$ 6.068,977-73	
BANCOS Y BANQUEROS	2.058,108-46	
REMESAS EN TRANSITO	1.508,933-81	$ 9.636,020-00
OBLIGACIONES Y ACCIONES		4.356,303-36
PRESTAMOS Y DESCUENTOS		16.133,538-08
EMPRESTITO DEL AYUNTAMIENTO DE LA HABANA		123,211-95
DIVERSAS CUENTAS		878,655-48
PROPIEDADES E INMUEBLES		475,865-12
MOBILIARIO		192,754-65
VALORES EN DEPOSITO		7.558,197-18
TOTAL		$ 39.354,545-82

PASIVO

CAPITAL	$ 8.000,000-00	
RESERVA	500,000-00	
* GANANCIAS Y PERDIDAS	240,117-23	$ 8.740,117-23
DEPOSITOS		20.134,691-69
BANCOS Y BANQUEROS		2.921,539-72
DEPOSITOS (VALORES)		7.558,197-18
TOTAL		$ 39.354,545-82

* A deducir $169,600 dividendo semestral pagadero el 16 de Enero de 1915

Firmado: *P. de la Llama*, Sub-Director.

Firmado: *A. Roca, Contador.*

Vto. Bno. Firmado: *J. Marimón*, Presidente.

Firmado: *Armando Godoy*, Vice-Presidente

Se acercan, se aproximan los días de locura oficial y reglamentada sin duda para diferenciarlos de los corrientes en que aquélla es libre y no está sujeta a traba alguna.

S. M. el Carnaval está detrás de la puerta, y con tal plausible motivo la juventud se prepara para acometer las más atrevidas empresas porque, con la cara cubierta por pequeño antifaz, o por careta, uno se siente más atrevido y capaz de los mayores empeños.

Por ejemplo: Aniceto Buenpeje recuerda siempre a su esposa que fué en un baile de máscaras, dado por la sociedad "El Topacio," que le declaró la ardiente pasión que se lo comía por dentro.

—¿Te acuerdas?—le dice. Tú ibas vestida de Mascotta inocente, y yo de Duque de Mantua....

—Sí: y llevabas las piernas rellenas de algodón para disimular la falta de carnes...

—¡Tú tenías la culpa! Era tal la pasión que me inspirabas, y tal la cortedad, que no me permitía declararte mi amor, que, poco a poco iba adelgazando; pero llegó el Carnaval, y llegó el baile de "El Topacio..." ¿te acuerdas? Y en cuanto te ví en el salón me acerqué a tí y te dije desfigurando la voz: Mascota gentil; ¿quieres bailar con el Duque de Mantua el danzón del "Aji Picante"?

—Ya lo creo que me acuerdo.

—Y tú, sin conocerme, hasta que cuando el calor me tenía medio asfixiado, me quité la careta y te confirmé la declaración de amor que te había hecho con la cara tapada.

—Me acuerdo. ¡Qué acento apasionado el tuyo, y qué manera de apretarme la cintura!

—Nuestra felicidad, como ves, depende del Carnaval. Si no me hubiese podido tapar la cara para declararme, no me declaro. Y me muero; vaya si me muero... ¡Era tan corto!

—¡Bendito sea el Carnaval!

Ahora Aniceto es padre de cuatro pimpollos frescos que están en la edad del azogue, porque no pueden estar un instante quietas en cuanto vislumbran diversiones, baile especialmente, y siente cierta inquietud.

—¿A cuántos bailes nos llevaréis?—dicen los pimpollos.

—Veremos, veremos...

—Ya tenemos invitaciones para los que darán "El Arco Iris," "El Edén" y "El amor puro reformado".

—Son muchos bailes. Con uno habrá bastante.

—Pero papá, mira que estamos en la edad de divertirnos.

—Ya lo veo, Pero hoy día la juventud es muy atrevida, y no quiero que cualquier pelafustán, disfrazado de mamarracho os trate sin las consideraciones que merecen las señoritas de Buenpeje que tuvieron un antepasado (vuestro abuelo) que fué alcalde de barrio en los tiempos del general Tacón.

—Aniceto...—dice la esposa—no seas tirano. Deja que las niñas se diviertan: acuérdate de que hace años en una sociedad que ya no existe y que se llamaba "El Topacio", un joven dependiente bailó con una Mascotta, y la apretó mucho la cintura, y acabó por declarar su amor y...

—Calla Engracia, ¡calla!— dice conmovido Aniceto, y ven a mis brazos y deja que deposite un ósculo de concordia si que también de pasión de treinta años de edad, en tu casi tersa frente... ¡Ven!

Claro que los pimpollos ganan la pelea y que reciben la promesa de asistir a los bailes de "El Arco Iris", "El Edén" y "El amor puro reformado." Y en seguida empieza la confección de los trajes de "fantasía" con los que causar sensación.

Aniceto se fija en los modelos y da sabios consejos.

—A ver tú, Cuca; alarga un poco las mangas de ese cuerpo y ciérralo un poco de arriba.

—Pero papá... ¡Si es un traje de Primavera Florida!

—¡Yo creo que es un traje de baño! No economizar tanta ropa... ¡ea!

—Bien se conoce que has olvidado lo que te gustaba cuando eras joven...—dice Engracia.

—Precisamente por eso no quiero que las niñas...

—Sí; no quieres que se expongan a que un Duque de Mantua las diga: eso que tiene usted ahí, en el cogote cuatro dedos más abajo torciendo a mano izquierda. ¿es por casualidad un lunar natural? ¿Sí? "Pues crea usted que me lo comería."

—Calla Engracia; no me marees ahora con recuerdos de lo que fué.

—Y de lo que es: aun está ahí, torciendo a mano izquierda.

—Bueno; que hagan las niñas lo que quieran bajo tu custodia.

Y se divertirán las de Buenpeje y tal vez escucharán a través de una careta la eterna y siempre fresca romanza que una pasión compone, cantada con entrecortada voz...

Llega el Carnaval para regocijo de tantas Buenpeje que disfrutarán lo indecible y ¡quién sabe!... Quién sabe si pasados veinte años recordarán, como Engracia, un baile, una máscara, una declaración...

¡Con la cara tapada se animan tanto algunos!

Ahí está Aniceto, tan feliz.

Enrique COLL.

DE PALACIO

ACUERDO SUSPENDIDO

El señor Presidente de la República ha suspendido el acuerdo del Ayuntamiento de Caimito de Guayabal, de fecha 6 de Noviembre, que señaló los días 23 y 30 del propio mes y 7, 14 y 21 del siguiente para celebrar sesiones dobles correspondientes al cuarto período deliberativo no obstante prevenir el artículo 139 de la Ley Orgánica, en cuya infracción se funda la suspensión, que esa clase de sesiones durarán diez días hábiles, por lo menos.

De la "Gaceta"

LEYES

En la Gaceta de ayer se han publicado las siguientes:

Disponiendo que la Comisión Encargada de recopilar los trabajos relativos a la Historia Natural de Cuba, y muy especialmente los realizados por el eminente naturalista don Felipe Poey, continuará funcionando en un todo de acuerdo con lo prescripto en el Decreto Presidencial número seiscientos veinte y nueve, de su fundación.

Creando trescientas aulas en la parte rural de los distritos de cada una de las provincias de Pinar del Río Habana, Matanzas, Santa Clara, Camagüey y Oriente, en proporción al censo de población de cada una de ellas.

Para esta atención se concede un crédito de doscientos mil pesos, que se tomarán de los fondos no afectos a otras obligaciones, hasta tanto figure en los Presupuestos anuales la dotación de este nuevo servicio.

DECRETO

Modificando el texto del Decreto número 1223,, de 31 de Diciembre de 1914, por el que se deroga el número 1078, que autorizaba a la Legación China para expedir determinados documentos a los ciudadanos chinos con relación a la Orden 155 de 1902, en el sentido de que la Disposición legal que se anula es la de 14 de Noviembre de 1913, y no la de 14 de Diciembre de 1914, como allí erróneamente se dice y ampliar el plazo que se establece en el artículo segundo del mencionado Decreto Número 1223, relativo al término para la entrega de la relación de certificados expedidos por la Legación China, extendiéndolo a los diez días de publicada la presente disposición en la GACETA OFICIAL DE LA REPUBLICA.

CITACIONES JUDICIALES

Juzgados de primera instancia.—De Pinar del Río, a María Tomasa y Andrés Hernández y Oliva y a Casimiro Hernández.

Juzgados Municipales.—De San Diego de los Baños, a Nazario Mendoza y María de Jesús Medina.

De Macagua, a Andrea Delgado y Caballero.

De Colón, a Tomás López Marina.

De Camagüey, a los herederos de Pedro Agüero.

Fastidia mucho

No hay enfermedad que tanto disguste y fastidie como las almorranas. Es el padecimiento más penoso que hay.

Contra ellas el mejor tratamiento es emplear los supositorios flamel. La acción sedante de los supositorios flamel hace desaparecer el dolor y la inflamación casi instantáneamente. Muy pocas aplicaciones son suficientes para obtener la curación radical hasta en los casos más agudos.

Se venden en las farmacias bien surtidas.

Depósito en las acreditadas droguerías de sarrá, johnson ,taquechel, doctor González y majó y colomer.

ACEITE :: PARA :: ALUMBRADO :: DE :: FAMILIA

LUZ BRILLANTE

Libre de explosión y combustión espontánea. Sin humo ni mal olor. Elaborada en la fábrica establecida en BELOT, en el litoral de esta bahía.

Para evitar falsificaciones, las latas llevarán estampadas en las tapitas las palabras LUZ BRILLANTE y en la etiqueta estará impresa la marca de fábrica

ELEFANTE

que es nuestro exclusivo uso y se perseguirá con todo el rigor de la Ley a los falsificadores.

EL ACEITE LUZ BRILLANTE

que ofrecemos al público y que no tiene rival, es el producto de una fabricación especial y que presenta el aspecto de agua clara, produciendo una LUZ TAN HERMOSA, sin humo ni mal olor, que nada tiene que envidiar al gas más purificador. Este aceite posee la gran ventaja de no inflamarse en el caso de romperse las lámparas, cualidad muy recomendable, principalmente PARA EL USO DE LAS FAMILIAS.

Advertencia a los consumidores: LA LUZ BRILLANTE marca ELEFANTE es igual, si no superior en condiciones luminicas, al de mejor clase importado del extranjero, y se vende a precios muy reducidos.

También tenemos un completo surtido de BENCINA y GASOLINA, de clase superior para alumbrado, para fuerza motriz y demás usos, a precios reducidos.

The West India Oil Refining Co.—Oficina: SAN PEDRO, Núm. 6.—Habana

LA PRENSA

Sobre la doble catástrofe de los ingenios "Morón" y "Alava" *El Triunfo* ha tenido la triste ocurrencia de decir lo que a continuación reproducimos:

Si alguna duda cabía de la buena sombra de Menocal ahí están casi de cuerpo presente los ingenios "Alava" y "Morón" pregonándola.

Nunca se habían visto las catástrofes a pares en los ingenios de Cuba.

Era menester que nos gobernaran los fatídicos para que en dos centrales hubiera explosión y derrumbes, muertos y heridos, en fin, dos verdaderas catástrofes que traen por secuela la paralización de la zafra que ya venía torcida con el agua y la falta de frío.

Si nos diera por tomar en consideración estos desahogos, podríamos recordar que en tiempo de José Miguel Gómez ocurrió la catástrofe de Pinar del Río, que produjo más víctimas que las dos juntas de ahora.

Es de mal gusto, querido colega, emplear el tiempo en bromas tan pueriles e inoportunas.

En estos casos el dolor ageno solo debe inspirarnos frases de condolencia aun para nuestros adversarios.

De igual manera discurrimos en el caso, también de gran actualidad sobre la amnistía del general Asbert. La ecuanimidad de espíritu obliga a considerar el hecho en su doble carácter de un vivo amor al prójimo y de respeto a la justicia.

Nuestro no menos estimado colega *La Lucha* habla sobre este particular en estos términos:

Decir cuan grande es nuestra alegría, sabiendo todo el mundo que "La Lucha," y con nosotros "La Noche," fueron los paladines de la causa del ex-Gobernador de la Habana, en aquellos días de dolor que siguieron a la muerte del malogrado general Riva, parécenos inncesario. Entonces estácamos solos, la indignación popular nos perseguía, la Habana entera que ofrendaba sus lágrimas y sus gritos de venganza al cadáver de su jefe de policía que consideraba muerto gloriosamente en el cumplimiento de su deber, nos miraba con animosidad; y nuestros artículos pidiendo calma, pidiendo que no se entorpeciese la acción de la justicia excitando las pasiones y desnaturalizando los hechos, eran tenidos poco menos que por la voz de los defensores de un crimen que calificaban de vulgar y repugnante muchos de los que anoche fueron a la cárcel a estrechar la mano del general Asbert.

Creemos muy lógico que en un caso semejante experimente mucha alegría el preso agraciado con el perdón y sus seres queridos y sus allegados; pero esa alegría íntima muy justificada, de la que participamos hasta los que consideramos perjudicial a la patria el exceso de indultos y amnistías, creemos que no debe ser ostentada en público; porque en estos casos el imperio de la justicia no está de plácemes, aunque lo esté el afecto personal y la compasión al que sufre la acción de las leyes.

La ecuanimidad y hasta la sinceridad exigen que seamos parcos en la demostración de estas alegrías.

La Noche dedica su fondo al representante señor Xiqués y empieza:

En los mejores lugarcitos de la orden del día de la Cámara, figuran, desde hace rato, los proyectos de ley educativos del doctor Xiqués.

Las escuelas normales, el retiro escolar, el desarrollo y reforma de la educación pública y ampliación de estudios en el extranjero, y otros tantos problemas de interés, han preocupado mucho al distinguido legislador camagüeyano, y por ellos ha librado grandes batallas y quiere animar amplios debates, en el Congreso.

Pero el doctor Xiqués se encuentra con esta enorme contrariedad en sus planes de reformas educativas..... ¡que nadie le hcae caso!

El doctor Xiqués se enfurece, grita, patea:

—Es necesario crear escuelas normales: no tenemos maestros— dice.— Al magisterio que envejece en las aulas hay que protegerlo. La juventud debe ir al extranjero para que se vigorice moral y materialmente.

Por lo visto aquí todos nos salimos de la realidad. Por un lado se piden gollerías de maestros superiores y enciclopédicos; y por otro lado no se atiende ni a lo más elemental de la instrucción pública.

No hay soldados y se piden oficiales y generales. Pónganse escuelas simples, modestas y baratas, que es lo esencial. Lo demás vendrá por añadidura.

El Triunfo, diario de Cárdenas, publica el siguiente y curioso suelto:

Los civilizados; los dueños y guías del mundo se destrozan hoy como fieras utilizando unos al cruel turco y otros a los implacables senegales para dar, así en tan agradable compañía, más suelta rienda a sus propios instintos.

Y es que dentro de la paz está siempre la guerra escondida como el áspid en la rosa, como la muerte en el placer deleitoso.

Los Estados Unidos. Gran nación de paz. Patria de Teodoro, premio Nobel. Tierra de Magoon que aplacó a los cubanos, y se fué pobrecito... Cuba adoptiva de Carnegie, el buen Andrés.

Pues en los Estados Unidos ocurrió hace dos semanas lo siguiente:— Un jefe de policía fué a sorprender una venta clandestina de licores a casa de una familia de color. Allí dícese que lo golpearon varios negros. El "Sheriff" encarceló a estos. Y el pueblo de noche, sacó de la Cárcel a toda una familia negra: el padre, un hijo, dos hijas, y los fué ahorcando y fusilando uno a uno.

La ley de Lynch. El pueblo se llama Monticello en Georgía. El jefe de Policía, Williams.

Los infelices negros tenían el apellido Baber; y eran personas laboriosas y muy estimadas por los de su clase y raza.

En la grande América pacificadora hay quienes matan a una familia entera tan sólo porque ha sido apaleado un policía blanco.

Es que la civilización, como la dicha, es un fenómeno intermitente con paréntesis más o menos largos.

Ya lo dijo Shopenhanep: raspad un poco en la piel de un civilizado y hallaréis el salvaje.

La Discusión en su editorial de ayer publica esta simpática nota.

El general Menocal y el Secretario de Sanidad, doctor Enrique Núñez, han dedicado importante sumas disponibles del Tesoro a proteger a la infancia en desgracia y también a facilitar ocupación y jornales en las faenas de saneamiento a los "tabaqueros" en situación precaria.

La misión social del Departamento de Beneficencia—unido por nuestra Ley del Poder Ejecutivo al de Sanidad—es tan vasta como noble y trascendental. La creación de los "premios de maternidad", el auxilio y el estímulo a las "creches", a los asilos de niños y ancianos, el mejoramiento de los hospitales, la renovación higienística del albergue de las clases populares; todos estos interesantes rasgos de la "asistencia pública", son familiares al actual Gobierno. Aquí no necesitamos, por fortuna, que vengan de fuera propagandistas "ácratas" profesionales a reclamar del Poder Ejecutivo que vuelva sus ojos con cariño a los desvalidos y al proletariado en desgracia. Este Gobierno conoce sus obligaciones morales en ese sentido y las cumple a conciencia.

Las clases pobres necesitan que el Estado mire por ellos. El más honroso timbre de honor y la más brillante fórmula de cultura, está en la protección a los desvalidos y especialmente a la infancia.

Libre!

¡Qué bueno es estar libre, para poder tener la precaución de tomar a menudo licor de berro! Los precavidos jamás se acatarran y siempre tienen fuertes los bronquios y pulmones.

Pidan licor berro en todas partes.

El Stadium en el Parque de Maceo

EL PRESIDENTE DE LA REPUBLICA SUSPENDE EL ACUERDO DEL AYUNTAMIENTO. EL STADIUM SE ESTA CONSTRUYENDO AHORA FRENTE A LA BATERIA DE SANTA CLARA.

El señor Presidente de la República, a propuesta del Secretario de Gobernación, ha firmado la resolución siguiente:

Habana, Enero 30 de 1915.

Resultando: que el Ayuntamiento de la Habana, en sesión ordinaria celebrada el día 11 del corriente mes, acordó conceder permiso por cuatro meses al señor George M. Brandt para construir en el Parque Maceo, de esta capital, sito entre las calles de San Lázaro y Malecón, frente a la Casa de Beneficencia, un "estadio" o anfiteatro donde se ejecutarán torneos atléticos, luchas y boxeos, con capacidad para diez mil o más personas, conforme a los planos acompañados a la solicitud dirigida al efecto.

Resultando: que en el terreno que actualmente ocupa el Parque Maceo, de esta ciudad, estaba edificada la "Batería de la Reina," la cual se demolió en cumplimiento de lo dispuesto en la Ley de 14 de Enero de 1904, publicada en la "Gaceta Oficial" del mismo día, para proceder a la construcción del referido Parque.

Resultando: que por la Ley de 26 de Febrero de 1910 se ordenó que el monumento que había de erigirse a la memoria del Mayor General del Ejército Libertador Antonio Maceo, se levantara en el Parque Maceo de la ciudad de la Habana.

Resultando: que la Presidencia de la Cámara de Representantes ha participado a este Ejecutivo, por escrito de 20 del actual, que la misma, en sesión celebrada en dicha fecha, al darse por enterada del mensaje relativo a conceder un crédito para la colocación del monumento al Mayor General Antonio Maceo, en el Parque de su nombre en esta ciudad, "adoptó el acuerdo de expresar el desagrado que le producía saber que por la Alcaldía Municipal de la Habana se haya autorizado la construcción de un anfiteatro en el referido Parque, para celebrar espectáculos públicos, no sólo porque dicho monumento está al llegar, como se anuncia en el mensaje citado, sino porque es impropia la autorización de aquel lugar, destinado a perpetuar la memoria del inolvidable general Maceo"

Considerando: que encontrándose el Parque Maceo bajo ladirección y administración de la Secretaría de Obras Públicas, en virtud de lo prevenido en el artículo 124 de la Ley Orgánica de los Municipios, el Ayuntamiento de la Habana no ha podido, sin infracción de este precepto legal, disponer del referido Parque para usos distintos, como lo ha hecho, sin contar previamente con la autorización del citado Departamento.

Considerando: que destinado cual lo está el Parque Maceo por una Ley del Congreso a erigirse en él una estatua a la memoria de tan esclarecido patriota, a cuyo efecto ha sido entregado a la Comisión encargada de la dirección, ejecución y administración de la obra, el Ayuntamiento, al dedicarlo a otro uso, aunque sea con carácter temporal, contraviene la sosodicha Ley y entorpece los trabajos de erección del monumento, próximos a iniciarse, según ha comunicado al Gobierno el Secretario de la propia Comisión.

Usando de la facultad que me está conferida por el artículo 108 de la Constitución y su concordante el 158 de la precitada Ley Orgánica, a propuesta del Secretario de Gobernación,

RESUELVO:

Suspender, por las razones que se dejan expresadas, el consabido acuerdo del Ayuntamiento de la Habana, tomado en su sesión ordinaria verificada el día 11 del presente mes.

M. G. MENOCAL,
Presidente.

Aurelio Hevia,
Secretario de Gobernación.

Como saben uestros lectores, por haberlo publicado el DIARIO DE LA MARINA en la edición matinal de ayer, el "stadium" se está construyendo ahora frente a la batería de Santa Clara.

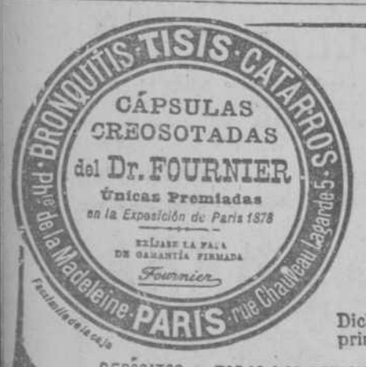

BRONQUITIS
TOS
CATARROS
y cualesquiera
afecciones pulmonares
están inmediatamente aliviadas y en seguida curadas por las
Cápsulas Creosotadas
del Doctor FOURNIER

Dichas Cápsulas son prescritas por los principales médicos del mundo entero.

DEPÓSITOS en TODAS LAS PRINCIPALES FARMACIAS y DROGUERÍAS.

FABRICANTES DE AZUCAR

Purifique el jugo de caña para sacar 8-10 por 100 en azúcar del peso de la cachaza, hoy desperdiciado. —Rebajen grandemente la cuentr. de carbón y leña.—Den mayor capacidad a sus aparatos sin hacer nuevas instalaciones.—No paralicen la molienda para limpieza general más que una vez al mes.—No cambien paños a los filtros sino cada 3 o 4 días.—Simplifiquen la fabricación OMITIENDO el servicio de la cachaza y casi toda la defecación.—No tengan pérdidas en la polarización.—LO HACE el FILTER-CEL. (La materia filtrante más importante que existe).—Para INFORMES, dirigirse a

THOMAS F. TURULL

IMPORTADOR DE ACIDOS Y PRODUCTOS QUIMICOS. OFICIOS, 16. APARTADO 1377. TELEFONO A-7751.-Habana

No. 33-S

BEACON SHOES

Estilo No. 408

HORMA SPARK

Este es un zapato bueno por todos conceptos; desde la suela, plantilla, piel y forro hasta las costuras. Es precisamente un zapato que satisface al comprarlo por primera vez, y cuantas veces en lo susesivo se siga comprando.

ESTE CALZADO BEACON se vende en toda la Isla de Cuba en las siguientes peletrias.

HABANA

El Paseo, Pedro Ferrer, Esquina Obispo y Aguiar.

El Aguila, M. López y Cia., Monte y Aguila.

El Gallo, C. R. Camino, Belascoain 8.

La Gran Via, Marina y Hno. Galiano 108.

La Estrella, Fco. Bagur, Jesús del Monte 277.

ANTILLA
El Volcan, Manuel Guarch.

BANES
Peleteria Boston, Moralejo Hnos.

BAYAMO
Las Novedades, Rafael Borges.

CAMAGUEY
La Barata, José Gutierrez y Cia.

CIEGO DE AVILA
La Casa Azul, Flavio Incera.

CIENFUEGOS
La Lucha, Rafael Martinez.

COLÓN
El 20 de Mayo, Antonio Serra.

GIBARA
La Gran Antilla, Pelayo Revilla.

GUANTANAMO
La Perla, José Caamaño.

HOLGUIN
La Constancia, Alberto Pavón.

ISABELA DE SAGUA
Mon y Cia.

MANZANILLO
La Moda, Angel Leyenda.

MARIANAO
La Libertad, Ramón Bellas.

MATANZAS
La Casa Verde, Vicente Alvarez.

NUEVITAS
El Nuevo Eco, José Arias.

PALMA SORIANO
La Perla, Lorenzo Sastre.

PLACETAS
La Casa Grande, Ramón Solano.

PRESTON
Nipe Bay Co.

PUERTO PADRE
Queral y Cia.

SANCTI SPIRITUS
La Campana, José Alvarez.

SAGUA LA GRANDE
El Encanto, Bonifacio Garcia.

SAN LUIS, OR.
La Francia, Diez Hnos.

SANTIAGO DE CUBA
La Opera, Evaristo Claró.

UNIÓN DE REYES
La Democracia, Florencio Pacho.

CALZADO BEACON

Detención de un abogado

(Por telégrafo.)

Sagua la Grande, Febrero 2.

Ayer llegó a ésta procedente de Santiago de Cuba, el moreno Isidoro Santos Carrera, abogado, recibiéndole en la estación del ferrocarril elementos significados del racismo.

La policía vigila sus pasos. Hoy concurrió ante el juez a pedir informes sobre causa de unos procesados y en tonos descompuestos alteró el orden en la Audiencia de este juzgado.

El juez ordenó su detención, salvo fianza de cien pesos.

Esta sociedad está intranquila constantemente por el distanciamiento de elementos opuestos, sin justificación.

El Corresponsal.

Referencias del Sr. Andrés Caballero

COMO VIENE

Habana, Febrero 3 de 1915.

Señor Director del DIARIO DE LA MARINA.

E. L. R.

Muy señor mío: Con motivo de ciertas publicaciones que se han hecho en algunos periódicos en estos días y también por ciertos propósitos que se rumoran, suplico a usted que para todo evento me dispense el favor de hacer u ordenar la publicación en el DIARIO, de los documentos que adjunto a la presente carta. Por tan señalado favor, me anticipo a dar a usted mi gratitud.

Tengo el honor de repetirme de usted atento s. s.,

Andrés S. Caballero.

El que suscribe, Encargado de Negocios de la República de Colombia en la Habana, certifico:

Que el señor Andrés Caballero, natural de Colombia, y accidentalmente en esta Ciudad, y del comercio, es una persona correcta, culta y honorable, y que en todos los aspectos de su vida, desde hace muchos años que le conozco, nunca he sabido nada en contrario; que aun siendo procesado, ha sido absuelto por los más altos Tribunales, y condenada la parte contraria.

Para su satisfacción, expido a su petición el presente, en la Habana, a nueve de Abril de 1912.

R. Gutiérrez Lee.

Bogotá, Abril 16 de 1914.

Señor Andrés S. Caballero,
Habana, Cuba.

Muy estimado amigo y compatriota:

He tenido el placer de recibir su atenta carta de 6 del pasado en la cual manifiesta usted su satisfacción por el modo tranquilo y legal como aquí se verificaron las elecciones para Presidente de la República, con el concurso de los dos grandes partidos tradicionales en favor de un mismo candidato, el doctor José Vicente Concha. Los efectos internos y externos que con eso nos proponíamos se están logrando plenamente: asegurar la paz en el interior y aumentar el crédito de la República en el exterior. El arreglo con los EE. UU. del conflicto de Panamá es una de las primeras consecuencias y tenemos confianza de que las demás no tardarán y de que nuestro país entrará definitivamente por el camino del progreso.

Ruego a usted presentar mi respetuoso saludo al señor Rafael Montoro de quien tuve el honor de ser colega en la Conferencia panamericana de Río Janeiro, así como del doctor González Lanuza. De ellos conservo el más grato recuerdo; esos dos ilustres cubanos fueron dignos Representantes de su patria en aquella corporación y contribuyeron a aumentar el cariño de su patria que siempre tuve por su Isla.

Sírvase dar las gracias al Director de la "Discusión" por haber reproducido nuestro Himno nacional. Felicito a usted por esa buena idea.

Por este mismo correo comienza a enviarle la suscripción de "El Liberal" que pide.

Le deseo salud y prosperidad y gustoso me suscribo, su amigo y compatriota,

Rafael Uribe Uribe.

Medellín, Octubre 28 de 1914.

Señor don Andrés S. Caballero, La Habana.

Apreciable señor mío y amigo:

A un campo de esta ciudad, donde descanso un poco de mis pasadas faenas, me ha llegado su amable carta de 15 de Septiembre, que le he agradecido mucho.

Salgo cansado y sin fe para días próximos, mayormente en esta época en que la guerra, haría nugatorias, hasta las mejores intenciones, si las hubiera.

Espero recibir pronto las publicaciones que me envía, le expreso mis agradecimientos por el envío y deseo para usted y cuanto le atañe el mayor cúmulo de prosperidades.

Dé sus órdenes a esta ciudad, donde las espera su affo. s. y agradecido amigo,

C. E. Restrepo,
Ex Presidente de la República.

Enero 6, de 1915.

Señor Andrés S. Caballero.
Ciudad.

Muy señor mío y amigo:

El Honorable Señor Presidente de la República ha recibido la muy atenta felicitación que usted se sirvió dirigirle el día primero de los corrientes.

El Jefe del Estado, que agradece y estima altamente su atención, ha tenido a bien encargarme que felicite, a usted cordialmente en su nombre, deseándole prosperidades en el nuevo año.

Soy de usted con toda consideración, atento amigo y s. s.,

Rafael Montoro,
Secretario de la Presidencia, Particular.

LEGACION DE COLOMBIA
Paseo 16, Vedado, Habana.

Habana, 28 de Enero de 1915.

Señor Andrés S. Caballero.
Presente.

Muy estimado amigo y compatriota:

En la tarde de ayer recibí su atenta carta fecha del mismo día, la que verdaderamente me ha sorprendido, por estimar que no existe entre nosotros motivo alguno, que haya podido dar lugar a ella, cuando con tanta facilidad tenemos el placer de reunirnos y de hablarnos amistosa y cariñosamente, ya en mi casa, que es la de usted, cuanto en esta oficina, donde usted sabe que siempre es recibido con todo gusto, por mí y los míos.

Enterado de su contenido ,y visto su deseo de que yo le exprese por escrito mis impresiones sobre los varios particulares que usted somete a mi consideración, no vacilo en hacer en el día de hoy, el mismo certificado que en fecha anterior, fué expedido por mí, expresando en él, su cultura, corrección y honorabilidad, condiciones que ha continuado usted cultivándolas, en los muchos años que hace que le conozco; es más, su ausencia de la Patria, ya prolongada, ha desarrollado en usted un civismo nacional colombiano, que con frecuencia se observa su esfuerzo, en los trabajos y publicaciones que ha venido haciendo dando así a conocer a nuestros hombres públicos.

Confío que con estas manifestaciones sinceras, guardará usted la tranquilidad de su espíritu, que agitado por todas las circunstancias que le rodean, muchas veces, las más triviales, le hacen exacerbar y sentir reflejos de angustia y pesar, que usted debe desvanecer con su voluntad y buena discreción.

Creo haber correspondido a su deseo con lo manifestado, oficial y particularmente, y así satisfecho, reciba usted los votos y consideraciones distinguidas, de este su atto. amigo y compatriota,

R. Gutiérrez Lee.

DA GUSTO LAVAR CON JABON

"EL INDIO"

SE LAVA con más facilidad que con cualquier otro y deja limpiay olorosa la ropa.

De venta en todas las bodegas y almacenes de primera

C 4865 alt 15-N

ULTIMOS MODELOS

Los últimos modelos, hoy de moda, de los famosos cuellos "Mercurio", son de puntas agudas y redondeadas teniendo además deslizador para la corbata.

Pídanlos en todas las camiserías.

Notas Personales

LCDO. JUAN PEREZ CISNEROS

Se encuentra en esta ciudad el distinguido y afectuoso Fiscal de la Audiencia de Oriente, señor Juan Pérez Cisneros.

Nos ha hablado con entusiasmo de la reciente instalación de todas las secciones de aquella Audiencia en la magnífica casa del señor Estevonell, improvisado Palacio de Justicia, con el que desde ahora cuenta la capital santiaguera.

Ratificamos al consecuente amigo y preclaro funcionario de Justicia nuestro saludo.

ALBERTO ADROHER

Hemos tenido el gusto de saludar al atento y cortés amigo de esta casa, señor Alberto Adroher Roca, uno de los dueños del magnífico ingenio "Tranquilidad," de Manzanillo. Nos ha traido buenas impresiones de la zafra en aquella importante jurisdicción.

Bien venido sea el conocido hacendado.

MIGUEL CARBONELL

Está pasando una temporada en la Habana el bien querido oriental señor Miguel Carbonell, antiguo funcionario, que sabe granjearse unánimes simpatías por sus cualidades de cortesía y de ilustración.

Le reiteramos nuestro afectuoso saludo y le deseamos grata estancia en la Habana.

MR. FRANK HIBBARD

Hemos recibdo la visita del distinguido caballero Mr. Franck Hibbard, vicepresidente de la "Hibbard Spencer Bartlett Co.", de Chicago, que ha venido a la Habana en viaje de recreo en compañía de su distinguida señora esposa.

Lo acompañaba, y nos hizo la presentación, nuestro querido amigo José García Rivero, agente en Cuba de la referida compañía.

Deseamos a los distinguidos viajeros pasen en Cuba una feliz temporada.

Noticias del Municipio

ACUERDO VETADO

El Alcalde ha vetado el acuerdo del Ayuntamiento relativo a conceder pasaje de ida y vuelta desde Oriente a la Habana a Dionisio Betancourt y otro, para que puedan concurrir al acto de la traslación de los restos del general Quintín Banderas al mausoleo construído en el cementerio de Colón.

DANDO GRACIAS

El Alcalde ha dirigido una comunicación al Ayuntamiento, dándole las gracias a los concejales por el acuerdo que tomaron días pasados de designar a los miembros de la mesa para que le visitaran y le expusieran la pena de la Cámara por el accidente que sufrió su esposa.

Una de las naciones beligerantes necesita 40,000 automóviles urgentemente

El manufacturero Ford, al recibir proposiciones para llenar esa orden, asegura que puede entregar esa enorme cantidad de máquinas en dos semanas.

Si cierta nación europea se compromete a pagarle a la Ford Motor Company de Detroit, el precio corriente por cada automóvil, la cantidad de 40,000 serán enviados a Europa tan pronto como puedan ser entregados por la gran fábrica.

Henry Ford, el Presidente de la compañía, dijo anoche en el Hotel Belmont donde está parando, que una de las naciones beligerantes le había hecho una proposición el jueves, por 40,000 autos Ford, preguntando, con interés, en qué espacio de tiempo, el menos posible, se comprometía el fabricante a la entrega completa de la orden.—Mr. Ford contestó que la orden sería aceptada solamente sobre la base de pagar el precio corriente por cada automóvil, que las 40,000 serían entregadas a razón de 2,000 por día.

Haciendo uso de los 15,000 automóviles que tienen en existencia, Mr. Ford estima que en dos semanas pueden completar el pedido.

El valor del contrato no sería menos de $16.000,000, ni más de $19.600,000. Ello no obstante, Mr. Ford no estaba emocionado, su actitur era la misma de siempre, como si el tal negocio no se le hubiera presentado, y alegó friamente, que esa nación europea, si quiere las máquinas, tendrá que pagar el mismo precio que los compradores individuales americanos, o dejarlas.

"En la actualidad, nuestra planta está entregando más de mil máquinas diarias—dijo Mr. Ford—y si al fin obtuviéramos esta orden por 40,000 máquinas, tendríamos que producir más, diariamente, hasta llegar a 2 mil y esas son todas las que podríamos entregar diariamente, pues la planta no tiene capacidad para más. —Ahora mismo creo tener quince mil autos, terminados ya, en existencias, y en dos semanas podríamos terminar los 40,000 y tenerlos embarcados, rumbo a la zona de la guerra."

DR. GALVEZ GUILLEM

Impotencia, Pérdidas seminales, Esterilidad, Venéreo, Sífilis, o hernias o quebraduras

Consultas: de 11 a 1 y de 4 a 6

49, HABANA, 49

Especial para los pobres de 5½ a 6

54 1-E

Dr. G. L. Hagen Burger

MEDICO ALEMAN

Ex-auxiliar de la Real Universidad, de la Clínica de Mujeres en Heidelberg, Dresden, Berlin y Valantair. Médico de los Hospitales de Caridad en Berlin y Viena. Antiguo Catedrático del Colegio Médico de Boston, en diagnosis clínica y en enfermedades de la mujer. Primer ginecólogo en el Hospital del Monte de Sinaí y médico de consulta y visita en el Hospital de Perry Gordon y McDonald, Boston, Mass., U. S. A. Práctico en reconocimentos internos, en enfermedades de la mujer. Profesor en las ciencias física, psicológica y terapéutica. Consultas diarias, de 9 a 11 a. m. y de 3 a 4 p. m. 3-5 Doll. Neptuno número 38. Teléfono A 5337.

MAQUINAS DE ESCRIBIR, MAQUINAS DE SUMAR, DUPLICADORES Y MIMEOGRAFOS, MUEBLES Y EFECTOS DE ESCRITORIO.

GRAN TALLER DE REPARACIONES

M. CALLEJA & Co.

Lamparilla, 52. Apartado 932 Tel. A-1793. Habana

HABANERAS
BAILE BLANCO

Baile de caridad.

Organizado por el Woman's Club of Havana a beneficio de su Sección Filantrópica se celebrará en el hotel Sevilla el lunes próximo.

Damas muy distinguidas tanto del mundo americano como de la sociedad habanera patrocinan la fiesta.

En primer término, Marianita Seva de Menocal, la ilustre esposa del Presidente de la República, y la respetable señora del Vicepresidente, Tomasa del Castillo de Varona.

La Condesa de Buenavista.

La Marquesa de Pinar del Río.

La Marquesa de Villalta.

María Herrera Viuda de Seva, Felicia Mendoza de Aróstegui, María de Cárdenas de Zaldo, Amelia Solberg de Hoskinson, Dolores Roldán Viuda de Domínguez, Dolores Rivera de Fernández Boada, María Teresa E. de Pantín, Rosa Castro Viuda de Zaldo, Elvira Martínez, Blanche Z de Baralt y doctora Julia Martínez.

Mrs. William E. González, la distinguida esposa del Ministro de los Estados Unidos, y un grupo de ladies de las más caracterizadas de la colonia americana, como las señoras de Harlan, de Mendenhall, de Stanton, de Steinhart, de Harrah, de Forerster, de Ullbritn, de Kent, de Seeler, de Sheriffs, de Sola, de Woodell, de Van Gorder...

La bella e interesante Mrs. Gertrudis Mederos.

Y Miss Mary Springer.

Mina Pérez Chaumont de Truffin, Mercedes Montalvo de Martínez, Lily Hidalgo de Conill, María Luisa Menocal de Argüelles, Estela Broch de Torriente, Lola Soto Navarro de Lasa, Blanca Broch de Albertini, Natalia Broch de Lasa, María Dolores Machín de Upmann, Mercedes Romero de Arango, María Luisa Soto Navarro de Soler, Nena Valdés Fauly de Menocal, Teté Larrea de Prieto...

Y Ana María Menocal.

El grupo de señoritas patrocinadoras de la benéfica fiesta lo forman Conchita y María Teresa Freyre, Rosario Arango, Margot Patterson, Margarita Arango, María O'Naghten, María y Chichita Iglesias, Consuelo Alvarez Iznaga, Berta, Sarah y Zenaida Gutiérrez, Clemencia, María Antonia y Julia Batista, María Larrea, Yuyú Martínez, María Francisca y Gracia Cámara, Adriana, Luisa, Estela y Margot Párraga, Seida Cabrera, Celia Martínez, Elvira y Rosa Morales ,Adriana Martínez, Asunción O'Reilly, Florence Steinhart, María Luisa y Rosario Arellano, Nena Aróstegui, Blanca y Adelita Baralt, Luisa Angulo, Elena Azcárate, Baby Kindelán y Heliana y Lolita Varona.

Los billetes para el baile blanco, cuyo precio es de cinco pesos, los familiares, pueden adquirirse dirigiéndose a Mrs. Van Gorder en San Ignacio 14.

La Sección Filantrópica del Woman's Club, a quien se dedican los productos de la fiesta, es digna de apoyo y acreedora a la simpatía.

Su historia está llena, desde su fundación, de obras piadosas.

Las realiza constantemente.

On dit...

Viene del Vedado la noticia.

Y es ésta muy grata, muy satisfactoria, por referirse a una señorita de las más distinguidas de la poética barriada, muy bella y muy graciosa.

Asegúrase que ha sido formalizado su compromiso.

Puedo asegurarlo.

Su elegido es el mismo que señala ayer el querido compañero de **El Triunfo**, que bien informado, como siempre ,adelantó la noticia diciendo que se trata de un conocido joven, aventajado estudiante de la Facultad de Derecho.

Daré las iniciales.

Las de ella: G. E.; y las del apellido de él: L. O.

Incógnita que despejaré en la edición de la tarde.

Prometido.

* * *

Notas de amor.

Hay dos muy simpáticas.

Se refiere la primera a Esther Blanco, una señorita muy graciosa, cuya mano fué pedida el domingo por el doctor Figueras para el correcto joven Miguel Angel Martínez.

Y es la otra nota la del compromiso de la bella y blonda señorita Concepción Paz Abella y el joven y conocido abogado Gastón Ruiz Comesaña.

Hecha está la petición oficial.

La boda, puedo anunciarlo debidamente autorizado, se celebrará en la primavera próxima.

Enhorabuena!

* * *

UN TONICO GENERAL
TONIKEL
Y RECONSTITUYENTE
PARA
EMPOBRECIMIENTO DE SANGRE
POSTRACIÓN NERVIOSA
IMPOTENCIA FUNCIONAL
PÉRDIDA DEL APETITO
NUTRICIÓN DEFICIENTE
ENFERMEDADES CRÓNICAS. Y
DEBILIDAD GENERAL

Clausó.

Esto es, el señor Francisco Clausó, el simpático Vicecónsul de Cuba en Paris.

Encuéntrase ya restablecido de la dolencia que lo tuvo postrado durante varios días recrudeciéndose en algunas ocasiones hasta llegar a revestir caracteres de gravedad.

Todos sus amigos, los que nos extrañábamos de su ausencia del Club, nos regocijamos de su vuelta, repuesto y satisfecho.

Reciba mi felicitación.

* * *

Días.

Son hoy los del señor Blas Casares, el respetable y muy estimado caballero, Vicepresidente del **Casino Español**, donde goza de grandes afectos, altas consideraciones y bien ganadas simpatías.

Celebra su fiesta onomástica un distinguido amigo, el joven y meritísimo doctor Blas Manuel Rocafort, reputado como uno de nuestros primeros profesores dentales.

Y está de días también otro facultativo joven y distinguido, el doctor Blas Oyarzun, médico de la gran casa de salud del **Centro Gallego.**

Al señor Casares lo mismo que a los doctores Rocafort y Oyarzun va con estas líneas un saludo.

Y mis felicitaciones.

* * *

Nuevo bufete.

El joven Bernardo Latour, que en fecha reciente, tras lucidos exámenes, se recibió de abogado, acaba de abrir su bufete.

Ha sido instalado, y así me place hacerlo público, en Cuba 48.

Prosperidades!

* * *

Hoy.

El té de **Miramar.**

Fiesta de la tarde en el alegre jardín del Malecón que reunirá a lo más florido del **smart.**

La noche será animada.

Hay una gran fiesta musical organizada por la distinguida profesora Luisa Chartrand de González y que se celebrará en los salones de la **Asociación de Dependientes,** cedidos para ella, con la más exquisita galantería, por la Directiva del floreciente instituto.

Fiesta muy bonita.

Toman parte varias de sus alumnas, y entre éstas, un grupo de niñas, como Georgina Menocal, la encantadora hija del Presidente de la República.

También figurará, entre esas niñas, una de la Beneficencia, discípula muy aventajada, por cierto, de la gran pianista.

El concierto, que es de invitación, empezará a las ocho y media.

Noche de gala en Payret.

Aida, la inmortal creación de Verdi, se cantará por tercera vez en la temporada con el mismo reparto del domingo.

Y miércoles blanco de Payret con un atrayente programa.

Hay nuevas películas.

Y el estreno de **La policía en acción,** desempeñada por los caricatos de Raul Delmonte, siempre tan aplaudidos.

La sala de Payret, al igual que en los miércoles anteriores, se verá favorecida por la presencia de un público entre el que brillará un grupo nutrido de nuestra sociedad.

Allí estará, en pleno, la crónica elegante.

¿Cómo faltar?

Enrique FONTANILLS.

Pida Chocolate Mestre y Martinica y Postales de seda y confeccionará con ellas lujosos adornos para su hogar.

5086 D-1

Traslado de alumnas

(Por telégrafo.)

Máximo Gómez, Febrero 2.

Los padres de familia muéstranse indignados por el traslado de niñas de una escuela para otra, ordenado por el inspector escolar Juan de Juan.

Dicho inspector interrumpe con la orden la marcha de la enseñanza.

Algunos padres niéganse a acatar lo dispuesto. Urge una investigación.

Suárez.

FIRMA FALSA

El "chauffeur" Antonio Cabrera León, de Consulado 61, fué acusado por Esteban Massana ,de Gervasio 78, de haber firmado un recibo a su nombre para cobrar 75 pesos.

El acusado dijo que había firmado de acuerdo con Massana, por estar el recibo original unido a una causa en el Juzgado correccional.

DIGASE LA VERDAD.

"Allan Armadale," refiere el Señor Wilkie Collins, "decía la verdad á derecha y á izquierda bajo todas circunstancias." Eso le ocasionó algunas veces dificultades con cierta clase de gente, pero le dió una reputación que hacía su palabra tan buena como el oro; para Allan, era lo más natural, decían sus amigos "porque no sabía hacer otra cosa." El hábito de decir la verdad era tan bueno para él como para los demás. Si se desea establecer un negocio que dure aún después de que el fundador desaparezca, véndanse buenas mercancías, y dígase la verdad sobre ellas mientras se pueda mover la lengua. Desde el primer momento de su introducción, nosotros hemos dicho la verdad acerca de la

PREPARACION de WAMPOLE

y ahora el público la compra, sin hacer ninguna pregunta. Se ha descubierto que efectúa ahora y siempre lo que nosotros prometimos, y así se confía en ella como un hombre tiene confianza en el sólido y vetusto puente de piedra que ha sostenido el tráfico de varias generaciones. Es tan sabrosa como la miel y contiene una solución de un extracto que se obtiene de Hígados Puros de Bacalao, combinados con Jarabe de Hipofosfitos Compuesto, y Extractos de Malta y Cerezo Silvestre. Tomada antes de las comidas aumenta el apetito y es completamente distinta del nauseabundo aceite de hígado de bacalao y de sus emulsiones. En casos de Anemia, Debilidad Nerviosa, Tisis y las Enfermedades Agotantes, ha merecido la confianza que en ella ponen los doctores y el público de todas partes. El Dr. E. Núñez, Profesor de la Escuela de Medicina de la Universidad de la Habana, dice: "Desde hace años uso la Preparación de Wampole, estando satisfecho de sus resultados." En las Boticas.

MANIFESTACION

La multitud siguió en automóviles, coches y a pie al vehículo en que retornaba el ex-Goberador a su hogar.

Los vivas y los aplausos se repetían sin cesar por todo el trayecto.

NO FUE AL CIRCULO ASBERT

Algunos creían que el general Asbert llegaría al Círculo, pero no fué así. No se detuvo, porque antes que nada deseaba abrazar a la anciana autora de sus días.

LA LLEGADA.

Al llegar el general Asbert a su hogar su señora madre salió a recibirle y ocurrió una escena conmovedora. Madre e hijo se unieron en estrecho abrazo y permanecieron así por algún tiempo.

Por el rostro de la señora Díaz corría el llanto y los ojos del general Asbert estaban humedecidos por la gran emoción que experimentaba.

EN LA CALLE

Los asbertistas, en la calle continuaban manifestando su cálido entusiasmo.

DESDE UNA VENTANA

Hablaron al público allí congregado, desde una ventana los señores Pablo Morales, Bartolomé Sagaró y Napoleón Gálvez.

El representante Enrique Roig pidió al pueblo que se disolviera.

TUVO QUE ASOMARSE

La madre del general Asbert se asomó a la ventana a instancias del público que le rindió un enorme homenaje.

SALUDOS

Estuvieron a saludar al general Asbert, José Miguel Gómez, Emilio del Junco, licenciado Agustín de Romero; una comisión de Vereda Nueva, Angel Ortiz, Juan Antonio Caíñas, Francisco Delgado, Emilio Roger, alcalde de Güines, Mariano Robau, alcalde de Bejucal y otras muchas personas.

Los legisladores señores Sánchez de Fuentes, Gonzalo Pérez André, Leopoldo Figueroa, Alberto Nodarse, García Osuna, Vidal Morales, visitaron al ex-Gobernador.

Concurrieron muchas damas a dar la enhorabuena al general Asbert.

NO QUISO HABLAR

El general Asbert no quiso hacer a los periodistas declaraciones de ninguna clase.

VISITAS INNUMERABLES

Durante la tarde y la noche de ayer el ex-Gobernador recibió innumerables visitas y un gran número de cartas y telegramas que no publicamos por falta de espacio.

GUARDANDO EL ORDEN

Para evitar los desórdenes que pudieran sobrevenir como consecuencia del entusiasmo reinante, el capitán Hidalgo dió órdenes para que el teniente Sap, siete vigilantes de caballería y cuatro de infantería se encargaran de mantener la tranquilidad.

Se cierra "LA MASCOTA"

SAN RAFAEL, 31½

Y se venden, muy baratos, los armatostes, vidrieras, mesetas, cajas contadoras, vidriera, mostrador y caja de hierro.

INFORMAN

"LOS PRECIOS FIJOS"

REINA, 5 Y 7.

C 545 6t-3

Asbert retornó a su hogar

(VIENE DE LA PRIMERA.)

octubre de 1914 y en cuya ejecución no se apreció ninguna circunstancia agravante a la responsabilidad criminal.

Se declara comprendido en la ley de amnistía publicada con esta fecha en la Gaceta Oficial de la República, a Ernesto Asbert y Díaz, y se decreta la inmediata libertad del mismo. Comuníquesele este auto a la Secretaría de Gobernación a cuya disposición se encuentra el penado, para que, en cumplimiento de lo dispuesto, ordene al Jefe del establecimiento penal en que sufre su condena, que lo ponga inmediatamente en libertad, y comuníquesele igualmente a la Secretaría de Justicia, para la correspondiente anotación en el Registro de Penados y a la Junta Municipal Electoral, a los efectos prevenidos, en la Ley de esta materia.

Así lo acordaron y firman los Magistrados de la Sala que al margen se expresan.—**Carlos Revilla, Joaquín Demestre, Juan Gutiérrez Quirós, E. Ferrer y Picabía, Francisco de la Torre, Evaristo Avellanal, José Ignacio Travieso y López, M. S. Portillo,** secretario.

LA ORDEN DE LIBERTAD A GOBERNACION.

A las cuatro y media de la tarde llegaron a la Secretaría de Gobernación en automóvil, los representantes señores Barreras y Roig, en unión del Alguacil del Tribunal Supremo, señor Luis Vila, siendo portador este de la comunicación siguiente:

"Señor Secretario de Gobernación.

"Cumpliendo lo dispuesto por la Sala de lo Criminal de este Tribunal Supremo, tengo el honor de poner en su conocimiento que por auto dictado en este día por la propia sala se declaró comprendido en la Ley de amnistía publicada con esta fecha en la Gaceta Oficial de la República al penado Ernesto Asbert y Díaz, que se haya a la disposición de usted cumpliendo en la Cárcel de esta ciudad la condena de doce años y un día de reclusión temporal, con las accesorias correspondientes y la parte proporcional de costas que le fué impuesta en la causa número dos de mil novecientos trece por sentencia de tres de junio de mil novecientos catorce. Así mismo acordó la propia Sala decretar la inmediata libertad de dicho penado y que se comunique a usted lo resuelto para que se sirva ordenar al Jefe de la Cárcel de esta Ciudad, donde aquel cumple su condena, que lo ponga inmediatamente en libertad."

De usted atentamente.—**Carlos Revilla,** Presidente de la Sala de lo Criminal.

Diez y ocho minutos más tarde firmaba el Subsecretario de Gobernación señor Juan Montalvo, una comunicación dirigida al Alcalde de la Cárcel de esta Ciudad, trasladándole íntegro el escrito que el Tribunal Supremo dirigió al departamento ya citado, con el siguiente párrafo final.

"Lo que transcribo a usted para su conocimiento y a fin de que se sirva cumplimentar lo dispuesto en el precedente escrito, siempre que el referido penado no se encuentre sugeto a otra rsponsabilidad."

La anterior comunicación fué entregada en la Subsecretaría de Gobernación al representante señor Barreras, quien juntamente con su acompañante señor Roig, salieron directamente en auto para la cárcel llevando la orden de libertad del general Asbert.

Detrás del auto en que iban los señores representantes citados, seguían otros en los cuales iban varios amigos del amnistiado, entre los que recordamos al abogado fiscal señor Núñez y al doctor Borrell.

Desde las primeras horas de la tarde un numeroso público esperaba frente a la Cárcel la salida del ex-Gobernador.

A las cinco, al divisarse en un automóvil a los representantes señores Alberto Barreras y Enrique Roig, que portaban la orden de excarcelación, los amigos del general Asbert dieron estruendosos vivas e hicieron entusiásticas manifestaciones de júbilo.

ASBERT ESPERABA

El general Asbert salió de su celda, donde se encontraba esperando la orden de gobernación, preparado ya. Le acompañó hasta la puerta del establecimiento penal el Coronel Andrés Hernández, Alcaide de la Cárcel.

DEFERENCIA

El Gobernador Provincial, señor Bustillo, a instancias del representante señor Bareras envió su automóvil al General Asbert, para que se dirigiera en él desde la Cárcel a su residencia particular.

LA SALIDA

A las cinco y cuarto quedó en libertad el ex-Gobernador. En el momento de salir la muchedumbre dió vivas a Genera Asbert, y demostrando un entusiasmo delirante, pretendió llevarle en hombros.

ASBERT AGRADECIDO

El general Asbert, a quien acompañaban los señores Alberto Barreras, Dionisio Arencibia, Enrique Roig Eduardo Borrell, Ernesto López y Juan Quesada, mostró su agradecimiento a los que le rendían homenaje de simpatía y afecto; pero declaró que no deseaba que se le hiciera una manifestación ostentosa.

TUVIERON QUE INTERVENIR

Tanta fué la insistencia de los más exaltados correligionarios del general Asbert, que la policía y los escoltas de la Cárcel se vieron obligados a contener la explosión de alegría y a restablecer el orden.

EL AUTOMOVIL DEL GOBIERNO

Esperaba al general Asbert el automóvil del Gobierno Provincial, en el cual se dirigió, en compañía de las personas que le rodeaban, al domicilio de su señora madre, situado en la calle de Amistad.

Vida Obrera

EN EL COMITE CENTRAL

Anoche celebró sesión el Comité Central bajo la presidencia del señor Cipriano Vigoa. Actuó de Secretario el señor Luis Oscar Castellanos.

Se dió ceunta de varias comunicaciones dirigidas al Comité. Fueron aceptados los representantes del taller "La Concepción", señores Eduardo Remus y Pedro Barcarán.

Se autorizó al Secretario para facilitar una copia de un acta anterior al señor Gonzalo Espinosa.

El delegado del "Punch" explicó los motivos que tiene para presentar su renuncia.

El Presidente, señor Vigoa, le manifestó que la hiciera presente a su taller para que aquel resolviera.

Fué presentada una proposición tendente a obligar a los delegados a dar un informe semanal de las altas y bajas que resultan en los talleres con el fin de saber los individuos que se racionan y evitar anormalidades.

El señor Vigoa, defendió la moción por entender que es un paso necesario para imprimir la mayor seriedad posible al Comité y llegar a obtener un registro general y exacto de los obreros que están necesitados y no tienen ocupación.

Se acordó por unanimidad. Se recomendó el cumplimiento de este acuerdo con el fin de que los delegados cumplan sus deberes y los talleres se preocupen de la defensa de sus intereses.

A las once terminó la sesión.

Un beneficio.

La Comisión de propaganda está organizando un beneficio en la villa de Guanabacoa para el día 13 del corriente.

Integran dicha Comisión José Rodríguez, Presidente; Pedro Fernández, Secretario; Gregorio Gómez, Tesorero, y vocales Enrique Ruivals, José Luis Díaz y Julio Cuevas.

Cuestación pública.

El día 8 tendrá efecto la cuestación pública acordada. Una estudiantina recorrerá las calles principales de esta capital.

A LOS OBREROS DEL CENTRO CATOLICO

Adhesión.

Os devuelvo, compañeros, lo que me habéis prestado; vosotros me habéis prestado materia para estos renglones, y es justo que habiéndolos escrito con todo el respeto a la verdad, de que yo soy capaz, y con toda la atención que el asunto se merece, os haga esta restitución.

Como vosotros, soy obrero; y me preocupa grandemente, y me ocupo con amor, de todas las ideas, de todos los debates, y de todas las aspiraciones, que tiendan a la prosperidad, al bienestar y a la tranquilidad de los obreros.

Yo esperaba que todos los obreros, o al menos los más conscientes, os hubieran tributado unánime y entusiasta aplauso, y por esta razón os he retardado el mío, que os envío hoy con toda mi alma y no solamente os envío mi aplauso, sino también mi sincera adhesión al Centro Obrero Católico, que habéis formado, porque yo también soy obrero, y soy católico.

Este acontecimiento, es decir el que los obreros de Cuba hayan formado un Centro Católico, lo conceptúo como una cosa inesperada, pero llegada a tiempo.

Cuando los hombres realizan una obra de mérito, ya sea de arte, ya sea social, no pueden sustraerse a la satisfacción que les produce el aplauso; y yo creo que a vosotros os sucederá lo mismo, pero dada la calidad de la obra, que os ha hecho merecedora de mi aplauso, debemos avergonzarnos si en ella no buscamos más que esa satisfacción.

La más segura e inequívoca aprobación de vuestra obra será, o bien el cambio de los ideales hasta aquí habidos sin resultado, o bien la corrección de los que hasta aquí os han criticado.

Con este afán y viendo ante mi campo inmensamente grande, y preparado para la siembra de las buenas ideas, dentro de los límites legales, sociales y religiosos, me adhiero a vosotros, para trabajar en pro de todos los obreros que nos quieran secundar para sonseguir esa prosperidad y esa tranquilidad que yo deseo para todos.

¡Cuántos sinsabores nos aguardan! ¡Cuánta crítica! ¡Cuánta burla! Mas no temáis; pensad que los hombres nacemos duros, ingratos, injustos, orgullosos y llenos de amor propio.

Los hombres razonables, deben sufrir con sosiego los enojos y sinsabores que les causen amigos y parientes, si reflexionan en estos vicios congénitos a ellos.

Hay otros vicios que contraemos, y que nos son extraños: se nace a veces con buenas inclinaciones, con predisposición a la complacencia, pero el trato recibido de las personas con quien se vive, o de las que se depende, hacen que no se tarde en salir de la línea de conducta, a cada uno trazada por su naturaleza; se llega a sentir uno más bilioso de lo que era, más iracundo.

—Hay hombres que han nacido alegres, y son tristes; que son naturalmente apacibles, y pasan la vida poco menos que rabiando; y es que las urgencias de la vida, la situación en que cada uno se encuentra, y muchas veces la ley de la necesidad, violentan la naturaleza, produciendo grandes cambios.

Por estas razones, compañeros, los hombres no pueden ser definidos, por eso tenemos que poner a prueba nuestra fe, que debe ser acrisolada, y nuestra constancia, rayana en la testarudez.

Para explicar a los hombres las cosas que sólo piden un recto sentido, para ser comprendidas, no debemos emplear una filosofía sutil e ideal, pues resultará vana e inútil.

Nuestra conducta debe decir en todo tiempo y en todo lugar, que somos cristianos, ya que públicamente hemos adoptado ser obreros católicos, y si algún pesar, alguna molestia o alguna ofensa nos fuese inferida, hagamos lo que hizo Jesús y lo que mandó que hiciéramos: perdonar.

Esta es la superioridad capitalísima del Cristianismo sobre las demás religiones conocidas en la tierra; pues Jesús, el Mártir del Gólgota, que puso la gota de rocío en la rosa, y las claras fuentes en los valles, tuvo sed; Jesús, que iluminó en la celestial inmensidad el sol, tuvo frío; El alimentó con el calor de su vida todos los seres, y tuvo hambre; sufrió todas las amarguras, habiendo criado todos los dulzores de la tierra; devoró los odios, El que había juntado las moléculas con su cohesión, los astros con sus atracciones múltiples, y los hombres con el amor; habiendo animado nuestras atmósferas con su soplo, no encontró aire para su pecho; y siendo autor de la libertad llevó sobre sus hombros el patíbulo de los esclavos; y siendo El autor de la vida, murió ignominiosamente, pidiendo al Padre, en el estertor de su agonía, un generoso perdón para aquellos obcecados.

¡Padre, perdónalos, que no saben lo que hacen!

Mariano García.

PROCESADOS

Se ha dictado auto de procesamiento contra Amado Flores Valdés, por atentado, exigiéndosele fianza de 400 pesos.

Por igual delito fué procesado con fianza de 50 pesos, Severo Caamaño.

VARIEDADES

En diferentes veces que hemos tenido ocasión de mencionar revistas, lo hemos hecho con frecuencia de la librería "Roma", situada en Obispo número 63.

Hoy volvemos a citarla, para poner en conocimento de nuestro público que hemos visto entre las que últimamente ha recibido, los números de los días 2 y 9 de Enero de la excelente revista parisién "L' Illustration", con interesantísimas noticias y grabados sobre la guerra europea. En los citados números termina la publicación de un mapa, el cual está compuesto de cuatro partes: comprendiendo todo el territorio beligerante, y que a nuestro juicio es el más completo que hasta la fecha se ha publicado.

Estos números, según nos manifestaron, pueden obtenerse en la ya citada casa, a precios relativamente excepcionales, así como también suscripciones.

Las medias de León XIII

Entre las muchas anécdotas que ponen de manifiesto el humorismo del famoso pontífice, se cuenta la de una devota que, algo atrevida, pidió a Su Santidad el regalo de una media. "Tengo fe, dijo, que ella me curaría una pierna enferma." A lo que el papa contestó sonriendo: "Con sumo gusto os la daría, más bueno es sepáis que a mí no me ha curado una pierna que también tengo enferma."

Bueno como es tener fe e indudables como son los milagros, no debemos olvidar el adagio que dice "Ayúdate y Dios te ayudará." Para curar males hay que seguir un tratamiento. Esto es lo que olvidan muchas mujeres, que por pudor mal entendedo se guardan de combatir sufermedades que van minando su salud y acabando con sus encantos y atractivos, cuando un tratamiento con las Píldoras oRsadas del doctor Williams es lo que necesitan para restaurar la normalidad de sus funciones y recobrar el bienestar perdido. Estas píldoras se venden en todas las buenas boticas.

Si sufre usted alguno de esos males escriba hoy a doctor Williams Medicine Co., Depto. S, Schenectady, N. I., E. U. A., pidiendo el librito "Consejos Confidenciales para Señoras." Se le mandará gratis en sobre cerrado.

RESTAURADOR VITAL DE RICORD
Restaura la Vitalidad de los Hombres
Garantizado.
Precio, $1.40 plata
Siempre á la venta en la Farmacia del Dr. Manuel Johnson. Ha curado á otros, lo curará á usted. Haga la prueba. Se solicitan pedidos por correo.

Locomotoras y Vagones

VIA ANCHA Y ESTRECHA

Listos para ser embarcados en el acto.

Southern Iron & Equitment C.

Atlanta, G., U. S. A.

C 260 f-28.

DR. J. LYON

De la Facultad de París.

Especialista en la curación radical en las hemorroides, sin dolor, ni empleo de anestésico, pudiendo el paciente continuar sus quehaceres.

Consultas de 1 a 3 p. m., diarias.

Admitimos apuestas mutuas para las carreras de caballos PAGANDO LOS MISMOS DIVIDENDOS QUE OFICIALMENTE SE PAGUEN en dicho Hipódromo.

ALTOS DEL POLITEAMA

"LA MUTUA"

ALTOS DEL POLITEAMA

Agencia autorizada e intervenida por las autoridades.

C 394 22-e

El fácil remedio, Resinol, de librarse de barros!

Báñese el rostro por espacio de algunos minutos, a mañana y tarde, con agua tibia y bastante Jabón de Resinol. Termine con una ablución de agua fría para cerrar los poros. Este tratamiento, por demás sencillo, curará rápidamente granos, etc. En casos graves aplíquese una pequeña cantidad de Unguento Resinol dejándolo permanecer en el lugar unos cuantos minutos antes de bañarse con el Jabón Resinol. Los bálsamos cicatrizantes, antisépticos en el Jabón y en el Unguento Resinol limpian y suavizan los poros irritados dejando la piel sana y despejada de toda mancha.

El Jabón Resinol y el Unguento Resinol se hallan de venta en todas las farmacias de la Habana y demás poblaciones de la República. Instrucciones completas en español.

TOPUM
CURA CALLOS sin igual.
TOPUM

KARANA
NEURALGIAS, DOLORES DE CABEZA, REUMATICOS, DE MUELAS DE IJADA
SUPERIOR A LA FENACETINA Y LA ANTIPERINA.
KARANA

EMULSION DE CASTELLS GREOSOTADA

Premiada con medalla de bronce en la última Exposición de París. Cura las toses rebeldes, tisis y demás enfermedades del pecho.

Tribunales

RECURSO RESUELTO POR EL TRIBUNAL SUPREMO. —LOS JUICIOS ORALES CELEBRADOS AYER TARDE.—LOS JUICIOS ORALES SUSPENDIDOS.—SENTENCIAS. —SEÑALAMIENTOS CRIMINALES Y CIVILES PARA HOY. —NOTIFICACIONES.

EN EL SUPREMO

Sin lugar

La Sala de lo Criminal del Tribunal Supremo, por sentencia dictada en la tarde de ayer, declara con lugar el recurso de casación por infracción de Ley, interpuesto por Rafael Montero Roque, contra sentencia de 15 de Enero del año próximo pasado, dictada por la Audiencia de Camagüey que lo condenó como autor de dos delitos de infracción de la Ley Electoral, a la pena de seis meses de prisión correccional, por cada uno de ellos.

La Sala, en su segunda sentencia, absuelve al recurrente de los mencionados delitos, declarando las costas de oficio.

Sala de lo Civil

En la Sala de lo Civil no hay ninguna vista señalada para hoy.

EN LA AUDIENCIA

Los juicios orales celebrados ayer tarde.

Se celebraron ayer en las distintas Salas de lo Criminal, los juicios orales señalados de las causas instruídas contra Alfredo García, por un delito de estafa, contra Cristóbal Ramos, por un delito de disparo de arma de fuego; contra Carmen Pérez Riva, por un delito de infracción del Código Postal; contra Eugenio Domínguez, por un delito de robo; contra Jaime Navarro, por un delito de infracción electoral y contra José Menéndez, por un delito de robo.

Los juicios orales suspendidos ayer.

Se suspendieron ayer por diferentes motivos los juicios orales señalados de las causas instruídas contra Esteban Pérez, por un delito de robo; cotnra Eugenio Domínguez, por un delito de robo; contra Cristóbal Ramos, por un delito de disparo de arma de fuego.

Sentencias firmadas ayer.

Se firmaron en la tarde de ayer por las distintas Salas de lo Criminal, las siguientes:

Condenando a José Roque Sánchez, por un delito de rapto, a la pena de un año, ocho meses y 21 días de prisión correccional.

Condenando a Ramón o Ramón Luis Fernández y Fernández, por un delito de falsedad en documento privado, a dos años, once meses y diez días de presidio correccional y multa de 2.217 pesetas.

Condenando a Miguel Llanes Herrero, por un delito de estafa, a cuatro meses y un día de arresto mayor.

Condenando a Ruperto Perea Ramírez, por rapto, a un año, ocho meses y veinte y un días de prisión correccional.

Condenando a Luis Candela, Alfredo Fernández y Juan López, por un delito de falsa denuncia y perjurio, a la pena de dos años a los dos últimos, y a Candela a tres años, cuatro meses y ocho días de prisión.

Sala de lo Civil

Las vistas señaladas para hoy, en esta Sala, son las siguientes:

Juzgado del Este.—Diligencias promovidas por Oscar V. Berriel, solicitando le restituyan su hija menor Aida Fabriana del Carmen Lucía. Letrado: señor Cueto. Ponerte: señor Villaurrutia.

Audiencia.—La Administración General del Estado, contra resolución de la Junta de Protestas. Ponente: señor Valle.

Audiencia.—Emilio Lecours, contra resolución de la Junta de Protestas. Letrado: señor Rosado. Ponente: señor Plazaola.

Juzgado del Norte.—Manuel Correa, contra las personas que se crean con derecho al goce de la Capellanía fundada por D. Francisco de P. Ortiz y contra el Ministero Fiscal. Letrado: señor Alvarez. Ponente: señor Vivanco.

Juzgado del Oeste.—Pieza separada para tratar de la oposición formulada por la sociedad anónima Artemisa Electric, al embargo decretado contra sus bienes a instancia de la sociedad mercantil M. Sánchez y hermanos. Letrados: señores Sola y Martí Vivero. Ponente: señor del Valle.

Juzgado del Norte.—Miguel Saaverio, contra Gilberto Pemberton como representante legal de su esposa Carlota Saaverio. Letrados: señores Castellanos y Portillo. Ponente: señor Cervantes.

Juzgado del Sur.—Pieza separada en las diligencias preparatorias en vía ejecutiva, por María Luisa Salvet, contra Francisco González Pérez, sobre oposición a un embargo. Letrados: señores Mazarredo y Bravo. Ponente: señor del Valle.

SEÑALAMIENTOS PARA HOY

Sala Primera de lo Criminal

Causa seguida contra Hugo Moyer, en causa por un delito de injurias. Defensor: señor Matamoros. Acusador privado: señor Arcos. Secretario: señor Salvador Alamilla.

Causa seguida contra Ramón García y otros más, en causa por un delito de hurto. Defensores: señores Miguel F. Viondi, Gerardo Rodríguez de Armas y Mazarredo. Secretario: señor Salvador Alamilla.

Sala Segunda de lo Criminal

Causa seguida contra José Laredo, en causa por un delito de lesiones. Defensor: señor Trémols y Font Sterling. Secretario: señor Felipe Díaz Alum.

Causa seguida contra Antonio Pérez Rodríguez (a) "El Isleño", en causa por un delito de quebrantamiento de condena e infidelidad en la custodia de presos. Defensor: señor Enrique Lavedán. Secretario: seños Felipe Díaz Alum.

Sala Tercera de lo Criminal

Causa seguida contra Víctor M. Angulo, en causa por un delito de lesiones. Defensor: señor Luis Angulo.

Causa seguida contra Ramón F. Febles, en causa por un delito de rapto. Defensor: señor Alfredo Valdés.

Causa seguida contra Aurelio Uforte, en causa por un delito de estafa. Defensor: señor Moisés Vieites.

Notificaciones

Tienen notificaciones hoy en la Sala de lo Civil, las personas siguientes:

Letrados

Doctores José Joaquín Reyes, Luis Llorens, Alfredo Blanco Guerra, Gabriel M. Rivero, Luis Vidaña, José Sala Torre, José Rosado, Tiburcio Pérez Castañeda, Emilio Villageliú, Fidel Vidal, Pedro Herrera Sotolongo, Enrique Lavedán y Adolfo B. Núñez.

Procuradores

Matamoras, Pascual Ferrer, Daumy, Sterling, Luis Castro, Toscano, Pereira, Aparicio, G. Vélez, Zayas, Francisco Díaz, Tomás Radillo, José S. Rodríguez, Granados, Reguera, Llanusa, Francisco L. Rincón, Barreal, C. Loscos, Pedro Rubido, G. de la Vega y Leanés.

Partes y Mandatarios

Ruperto Fernández, Joaquín G. Sáinz, Ramón Illa, Francisco Martínez, Juan Pascual, Ignacio de Vega, Jorge R. del Valle, Tomasa Gotario, Manuel Herrero, Horacio Taybo, Pablo Joan, José L. Villalba, Javier Molina, Juan Grau Dasi, Antonio M. Cadavedo y Benito Fernández.

CASTORIA
para Párvulos y Niños
En Uso por más de Treinta Años
Lleva la firma de Chas. H. Fletcher

DOLORES DEL ESTOMAGO
DIGESTIONES DIFICILES
Curación Rapida
ELIXIR GREZ

—¡Con delirio! (me respondereis).
Pues la mejor manera de quererles es hacer que se cuiden la boca con DENTOL, que les procurará una hermosa y fuerte dentadura.

En efecto, creado el **Dentol**, de conformidad con las doctrinas del sabio Pasteur, destruye los microbios nocivos para la boca; impide la formación de caries en los dientes y destruye ésta de un modo infalible, así como las inflamaciones de las encías y de la garganta, comunicando á la dentadura en muy pocos días, una blancura brillante, y destruyendo el tártaro.

Deja en la boca una deliciosa y persistente sensación de frescura. Su acción antiséptica contra los microbios, se prolonga en la boca, durante **24 horas como minimun.**

Una bolita de algodón impregnada de **Dentol**, calma instantáneamente los dolores de muelas, por violentos que sean.

El **Dentol** se vende en las principales farmacias y perfumerías.

Depósito general: casa FRERE, 19, rue Jacob, Paris.

5

GOBERNADOR MEJICANO
Recomienda La Peruna.

El Iltmo. Sr. Dn. Abraham Bandala, Ex-Gobernador Del Estado De Tabasco Recomienda La Peruna Porque Ha Dado Pruebas De Ser Un Remedio Eficaz Para Afecciones Catarrales.

San Juan Bautista, Méx.

Señores Peruna Co.,
Columbus, Ohio, E. U. A.

Muy Señores mios:—Me es grato manifestar á Udes, que las personas que han usado el específico "La Peruna" contra las afecciones catarrales, han encontrado en él un eficaz remedio digno de ser recomendado.

Pueden Udes. hacer de la presente el uso más conveniente á sus intereses, y quedo de Udes. atto y. S. S.

ABRAHAM BANDALA.

Otras personas distinguidas de México dan opiniones similares con respecto á la Peruna. Prominente entre estos hombres y de reputación universal es el Dr. Augustin Rivera.

Silao Gto., México.

The Peruna Medicine Co.

Muy Srs. mio que aprecio: En vista de los magníficos resultados que he obtenido con el empleo de su muy recomendable preparación "Peruna" en algunos casos rebeldes de catarro nasal, tengo la satisfacción de hacer un testimonio amplio, como propagandista de dicha medicina, recomendándola como el mejor medicamento descubierto para el caso de que me ocupo.

Dr. Augustin Rivera.

El Presidente se interesa por la garantía de nuestro tabaco

Antes de ahora hemos expuesto la necesidad de un distintivo especial para cada tabaco, que viniese a ser el complemento del actual sello de garantía, a fin de dar al traste con las falsificaciones, imitaciones y relleno de los envases, que tantos perjuicios ocasionan a nuestra industria tabacalera, restándole venta y desacreditándola al dar como nuestro, tabacos inferiores de otras procedencias.

En su oportunidad nos ocupamos de las condiciones de eficacia que, para el fin antes mencionado, ofrece la precinta de unidad ideada por el señor Vidal Caro, quien expresamente citado por el señor Presidente de la República, ha estado en Palacio para enseñar y explicar al Jefe de la Nación todo lo relativo a su invento.

El general Menocal, encantado con la simplicidad, eficacia y condiciones económicas del medio propuesto, ha hecho objeto de sus felicitaciones al señor Vidal Caro y encontrado muy natural que varios de los principales fabricantes de tabacos se muestren dispuestos a la adopción general de lo que considera una salvaguardia de su industria, cuya prosperidad tanto interesa al Gobierno.

El señor Vidal Caro salió altamente complacido de su entrevista con el Jefe del Estado, cuya valiosa opinión se suma a la de varios prominentes miembros de la Unión de Fabricantes de Tabacos.

En la Opera

No se habla más que del accidente ocurrido ayer en la ópera. Afortunadamente, la dama desmayada por los agudos dolores volvió en sí en cuanto tomó aguardiente uva rivera.

A los Contribuyentes

El Ayuntamiento ha acordado conceder un plazo de ocho meses a los contribuyentes por concepto de fincas urbanas y rústicas y por subsidio industrial, que se hallan atrasados en el pago de la contribución, para que puedan saldar sus adeudos sin recargo alguno.

La Administración de Impuestos Municipales ha aclarado dicho acuerdo en el sentido de que solo alcanzarán sus efectos hasta el 2o. trimestre de 1914 a 1915, ya vencido.

Sépanlo los interesados.

CHECK COBRADO

El empleado Pedro Calderón, dió cuenta al Interventor General del Estado, del extravío de su check, perteneciente al mes de Octubre del pasado año, cuyo check fué posteriormente cobrado, sin que se sepa por quién, en el Banco Nacional.

El Club Covadonga

SU BRILLANTE JIRA

Me consta que los covadongos, que preside el presidente eterno don Manuel Suárez, están armando la gran **folixía**; esto es, una brillante fiesta.

Ayer echamos una **fabla** con los señores de la comisión que la organiza, los cuales nos dijeron:

—**Faiga** el favor de decir a todos los socios, a todos los amigos y amigas de los socios y a todos los de montera picona, lo que va al pie:

En la última junta de directiva que celebró esta Sociedad, fué acordado el celebrar en obsequio a sus asociados un almuerzo y matinée en los jardines y restaurant de Palatino el próximo domingo 7 de Febrero, a cuyos actos podrá usted asistir acompañado de una señora, señorita o niña, sin que por ello tenga que abonar cantidad alguna.

Para el efecto es indispensable que usted anote en el impreso que se acompaña, el nombre de la señora, señorita o niña que ha de acompañarle, y lo remita a su dirección con tiempo suficiente para que pueda ser recibido hasta el día 5 inclusive, fecha en que debe ser conocido el número de comensales que habrán de asistir. Sin llenar este requisito, no tendrá usted derecho a asistir al almuerzo, pudiendo hacerlo solamente a la matinée.

La comisión acordó que el almuerzo se celebrará a las 11 y media de la mañana. (Hora fija).

Se suplica a los señores asistentes al almuerzo, procuren concurrir a la hora indicada o antes si les fuese posible, pues la morosidad por parte de algunos asociados en llegar al lugar y hora señalada ocasiona gran trabajo a la comisión, y la mayor parte de las veces redunda en perjuicio general de los señores comensales y demás asistentes.

El socio que desee alguna invitación lo mismo para el almuerzo que para la matinée, debe solicitarla en la secretaría (C. Quesada, Cristina número 5).

Regirán para dichas invitaciones las mismas disposiciones acordadas en las fiestas anteriores.

—Dicho.

Chachos; se armó. Andai p'allá, que don Pelayo nos espera tocando la gaita.

No os olvidéis de llevar en la vuestra **compañía** muchas y muy lindas señoritas para cantar aquello de:

Ye pequeñina y galana...

D. F.

GOBERNACION

UN MUERTO

El Alcalde Municipal del Cobre (Oriente), en telegrama dirigido ayer a la Secretaría de Gobernación, da cuenta de haber sido encontrado muerto en las minas de "El Cuero" el ciudadano español señor Francisco Toledo, sin que pueda precisar las causas del fallecimiento.

DOS HERIDOS

La autoridad provincial de Pinar del Río telegrafió ayer a Gobernación que el día 1o., a las tres de la madrugada, trataron de asesinar en su domicilio del barrio de Galafre, término de San Juan y Martínez, al mestizo Mateo Argete, quien resultó herido grave por disparo de revólver en el omóplato derecho y leve su concubina Martina Marín, con quien se hallaba acostado.

Como presunto autor del hecho fué detenido el pardo José Gómez, vecino del mismo barrio.

LA EXPLOSION DEL CENTRAL "ALAVA"

El Gobernador Provincial de Matanzas, señor Iturralde, en telegrama de ayer tarde dice a la Secretaría de Gobernación lo que sigue:

Que de las investigaciones practicadas acerca del siniestro ocurrido en el central "Alava" resulta ser infundado el rumor sobre el origen intencional del mismo, creyendo que se debió a un descuido del encargado de alimentar las calderas, el cual falleció en la catástrofe.

Dice también dicha autoridad que las pérdidas ocasionadas por la explosión ascienden a $50,000.

De Santiago de Cuba

(Por telégrafo).

Santiago de Cuba, Febrero 2.

A las 8-40 p. m.

Mañana sale para esa capital el Alcalde Municipal de esta ciudad, señor Prisciliano Espinosa.

Ha comenzado a publicarse un periódico político titulado "Diario Liberal," fundado y dirigido por el señor Ascensio Villalón.

El nuevo periódico encarece la unión de todos los liberales en un solo gran partido sin fulanismos ni candidaturas impuestas para la presidencia de la República.

CORRESPONSAL.

Una Señora que Sufría Complicación de Enfermedades

Fué curada con el Compuesto Vegetal de Lydia E. Pinkham.

Athens, Texas.—"Sufría de una complicación de enfermedades algunas de las cuales me venían atormentando desde hacía mucho tiempo. Le escribí pidiéndole un consejo y tomé el Compuesto Vegetal de Lydia E. Pinkham, siguiendo además todas las instrucciones que Ud. me dió. Debo confesar que estoy sumamente aliviada por todos conceptos y que algunos de mis peores padecimientos han cesado. Mis vecinos me dicen que parezco más joven en la actualidad que hace quince años."—Sra. SARAH R. WHATLEY, Athens Texas, R. F. D. No. 3. Box 92.

No sabemos de ninguna otra medicina que haya obtenido tanto éxito aliviando los males de mujeres que sufrían o que haya recibido más testimonios genuinos que el Compuesto Vegetal de Lydia E. Pinkham.

En casi todos los pueblos encontrará Ud. mujeres que han sido curadas con esta medicina famosa y bien se puede afirmar que la gran mayoría de las mujeres que Ud. vea saben los grandes beneficios que por espacio de treinta años han estado obteniendo mujeres que estaban sufriendo males propios del sexo.

Los archivos del Laboratorio Pinkham en Lynn, Mass., contienen cientos de cartas de mujeres que han pedido un consejo para sus males y que declaran abiertamente, en muchas de las cartas, con sus firmas al final, que han recuperado su salud gracias al Compuest Vegetal de Lydia E. Pinkham. En muchos casos las mujeres enscriben que este remedio las ha salvado de operaciones quirúrgicas.

Si desea Ud. un consejo espeial escriba confidencialmente a Lydia E. Pinkhan Medicine Co. de Lynn, Mass. Su carta será abierta, leída y contestada por una señora y considerada estrictamente confidencial.

Por los Juzgados

EL SUCESO DEL HOTEL "PLAZA"

En el dia de ayer se ha puesto auto de terminación a la causa seguida contra el señor Francisco del Barrio, autor de la muerte del americano Jarry Daily, hecho ocurrido en el bar del hotel "Plaza."

La causa será elevada de un momento a otro.

ROPAS ROBADAS

A Constantino Ramil Pita, Manuel Bujías y Antonio Ancas, les robaron [illegible] y otros objetos por valor de 90 pesos.

Emilio García Fernández del Mercado de Colón 20, tres fluses y un par de zapatos que valen 82 pesos.

Y a Pedro R. Pavía, de Mercaderes 4, ropas y prendas valuadas en 160 pesos.

BILLETES DE MADRID

Al salir de la Machina fué arrestado Ramón Somoano de Rivera, [illegible] sajero del vapor "Reina Mercedes Cristina", al que se le ocuparon [illegible] fracciones del billete número 1[illegible] pertenecientes al sorteo de 21 de [illegible]ro, que se celebró en Madrid.

La Reina del Carnaval

EL CERTAMEN DE LA GACETA TEATRAL.

Termina ya en esta semana el certamen iniciado por la revista "Gaceta Teatral" para elegir la Reina del Carnaval de 1915.

El interés que ha despertado el concurso lo demuestra el número considerable de votos con que figuran las que ocupan los primeros puestos en el mismo.

En el interés de sacar triunfadas sus candidatas muévense varias fábrica de tabacos y cigarros, habiéndose llegado a constituír Comisión de votos, acto que tendrá lugar ante el Notario de esta capital y al que podrán asistir cuantas personas deseen presenciarlo.

El escrutinio general tendrá lugar el siguiente día en los salones de la de nuestros Centros Españoles ante el mismo Notario y el Jurado que lo formarán los señores Pedro Herrera Sotolongo, como Presidente y José Calero, Ramón S. Varona, Antonio Roura, y José de la Guardia como Vocales.

Si alguna de las fábricas de [illegible] que tienen candidatas en el certamen desearen tener representación en el Jurado, deberán comunicarlo a los directores de la "Gaceta Teatral" antes del sábado, expresando el nombre de la persona que sea designada.

Una vez terminado el escrutinio general se proclamará en aquel acto como Reina del Carnaval a la que resulte con mayor número de votos y sus cuatro damas a las que sigan en el orden de la votación.

El siguiente domingo, 16, empezarán los festejos que en honor de la Reina y su Corte se están organizando y los cuales están llamados a tener un gran éxito.

Periódicos y revistas

En "La Moderna Poesía" Obispo 135, han recibido nueva remesa de periódicos y otra del precioso número extraordinario de "Nuevo Mundo" que tanto éxito ha tenido en todas partes. También ha llegado la revista "Hojas Selectas" y nuevos ejemplares de "El año en la Mano" y el "Baille Bailliere," el "Hochste" y el "Gota."

Además el "Blanco y Negro," "Nuevo Mundo," "Actualidad," "Los Sucesos," "Las Ocurrencias," "La Guerra," "La Esfera", con excelentes grabados e interesantes originales sobre la guerra europea; "Alrededor del Mundo," "Almanaque de la Ilustración Española y Americana", "El Mundo Gráfico", "El Arte Taurino," "Sol y Sombra", Nichamter". Todas estas revistas traen amenas informaciones sobre los asuntos de actualidad palpitante.

También ha recibido las colecciones de los diarios de Madrid.

Pelayo despacha los periódicos sin dar abasto a los pedidos.

¿POR QUE en 32 años que llevamos dedicados al reconocimiento científico de la vista hemos adquirido tan buena clientela?

Primero:—Porque de una casa establecida, formal, bien surtida y con personal competente todos salen satisfechos; y la recomiendan, ya que los buenos servicios que para la vista se obtienen nunca se olvidan.

Segundo:—Porque muchas personas impresionadas por anuncios mercantilmente preparados, van a probar; pagan bueno y compran malo a uno que se va y no vuelve, o a otro que vende espejuelos mezclados con joyas, relojes, etc. Estas personas inmediatamente que se dan cuenta del peligro de sus ojos desechan sus espejuelos y adquieren los que precisan en "El Almendares." ¿Quiere usted buen servicio, verdadero servicio de óptica, buen surtido y personal competente que le examine la vista GRATIS? Háganos una visita.

"EL ALMENDARES"

OBISPO, 54, entre Habana y Compostela

C 98 alt 5-e

FOLLETIN 101

EL TESTAMENTO ROJO

POR

JAVIER DE MONTEPIN

(De venta, a cuarenta centavos, en "Las Modas de París," librería del señor José Albela, Belascoain, 32-B).

es joven, está más cerca de la muerte que muchos viejos.

Pablo extendió la vista por los salones, examinando los grupos, con la esperanza de encontrar a su amada El Hada de los Sauces y no la vió en ninguna parte. Sin embargo, él no dudaba de que hubiera asistido a la fiesta.

XVIII

Santiago Lagarde, observando la preocupación de Pablo, le preguntó:

—¿Qué busca, querido?

—Nada, doctor,—se apresuró a responder el hijo de Raimundo—miraba si veía entre los invitados alguna persona conocida.

—Ya encontrará con quien hablar; pero, primero, permítame que tenga el honor de presentarle a mi pupila.

Pablo se estremeció de alegría, pero tuvo habilidad suficiente para disimularla. La emoción pasó completamente inadvertida para el doctor Thompson.

—Esa presentación será un honor para mí, doctor—idjo con calma aparente.

—Precisamente viene aquí..— dijo Santiago designando a Marta, que salía del comedor hablando con otra señorita.

Al presentarse El Hada de los Sauces, deslumbrante con su traje de luto, Pablo vaciló como si la tierra se moviera bajo sus pies. Su emoción era más fuerte que su voluntad. Hizo sin embargo, un heroico esfuerzo y consiguió dominarse.

Marta, sin dejar de hablar, se aproximó a los dos hombres sin verlos; iba a pasar junto al doctor, cuando éste le tocó en un brazo, diciéndole:

—Permítame, querida Marta, que le presente al hijo de uno de mis buenos amigos.

La joven se detuvo y miró a Santiago, tras del cual Pablo se ocultaba en aquel momento.

Santiago continuó:

—El señor Pablo Fromental.

La huérfana levantó los ojos hasta el hijo de Raimundo, cuando el doctor pronunciaba su nombre, y al ver repentinamente al que amaba y cuyas miradas reflejaban una inmensa adoración, Marta creyó sentirse envuelta en una oleada de fuego. Lanzó un débil grito, puso su mano izquierda sobre su corazón, y, a no ser porque Santiago la sostuvo a tiempo, hubiera caído de espaldas.

Pablo hizo un movimiento para rorearla con sus brazos, pero consiguió dominarse una vez más.

A Santiago no le fué posible dejar de sospechar.

—¿Qué le ocurre, querida Marta? —preguntó con voz alterada.—¿Por que ha gritado?—¿Por qué se turbó?....

La huérfana, comprendiendo que su secreto iba a ser descubierto y deseando evitarlo, llamó a esa fuerza nerviosa, a esa energía sobrehumana que las mujeres encuentran en los momentos supremos, y con la sonrisa en los labios, respondió:

—No es nada, doctor; ha sido un vahido...un instante de debilidad general, que ya ha pasado.

—¿Completamente?

—Sí, señor; no queda menor señal.

Santiago arrugó el entrecejo.

Aquella explicación, aunque después de todo fuese admisible, no le satisfacía. Esta debilidad tan súbita y sobre todo tan rápida la creía singularmente inverosímil.

—¿Qué quiere decir esto?— preguntábase.—¿Por casualidad desempeño aquí el papel de necio? Asegurándome que no amaba a nadie, ¿habrá mentido Marta? ¿Tengo la prueba ante mí?

Mientras hacía estas reflexiones, Santiago contemplaba a Pablo Fromental.

Este, por su parte, devoraba con los ojos a Marta, quien se había colocado un dedo sobre los labios para recomendarle que guardara silencio.

—¡Siento mucho, señorita —murmuró el hijo de Raimundo, —que su breve indisposición haya coincidido con el momento en que le he sido presentado! ¿Le quedará un mal recuerdo de mí?

—No lo crea usted, caballero—contestó la huérfana, con una sonrisa; —¡qué triste opinión formaría de mí si me creyese tan tonta! Mi enfermedad queda ya alvidada. Sea bien venido a esta casa, y puesto que es amigo del doctor Thompson, a quien tanto debo, también lo será mío.

Y con gesto natural y gracioso, tendió a Pablo la mano que éste se apresuró a estrechar. Santiago Lagarde, siempre desconfiado, observaba atentamente la expresión de las miradas de los dos jóvenes, estudiaba los movimientos de sus labios, esperando que un detalle cualquiera lo iluminase; pero la calma de Marta y la actitud natural de Pablo lo desconcertaban.

—¡No se conocían—concluyó por decir;—es, por consiguiente, imposible que ella le ame; pero, en último caso, el mal no sería muy grande porque Pablo Fromental es un condenado a muerte!..

Su frente se contrajo nuevamente y dos rayos de cólera iluminaron sus pupilas. Marta vió estas miradas y quedó helada de espanto. La fisonomía de Thompson se modificó de pronto por completo, convirtiéndose, de sombría y amenazadora que era, en alegre y risueña.

—Está bien—dijo a los jóvenes el cómplice de Pascual Sournier;—pero hagan ustedes más amplio conocimiento, hijos míos, porque están destinados, seguramente, a verse con frecuencia. El señor Fromental, el padre de mi joven amigo, es un hombre a quien estimo mucho y espero que padre e hijo serán los más asiduos concurrentes de mi hotel. Hablen con confianza...háganse amigos...Yo me debo a mis convidados.

Marta, al oir esto, quedó muda de asombro, sin comprender ni el lenguaje, ni la conducta del doctor. Antes de que tuviese tiempo de reflexionar, le dijo Pablo:

—¿Quiere usted dispensarme el honor de aceptar mi brazo, señorita? La fiesta me parecerá más bella si la presencio en su compañía.

Sin contestar, Marta enlazó su brazo al tembloroso del joven, y ambos se confundieron entre el concurso. Santiago Lagarde, oculto detrás de un grupo de convidados, los espiaba desde lejos.

—¡Los celos—pensaba Thompson —son una enfermedad terrible, un cáncer que roe el corazón! ¿Es a él a quien prefeir?...¡Casi lo deseo!.. ¡debe morir!...Matándole, no sería ya un asesino..¡sería un hombre que toma su venganza!

Pablo y Marta caminaban del brazo, en medio de los invitados, pero sin hablarse. Ninguno de los dos se atrevía a romper el silencio; por fin, el hijo de Raimundo, dijo en voz muy baja:

—¡Señorita Marta, necesito decirle muchas cosas!

Antes de responder, la joven volvió la cabeza, para ver si Santiago los observaba, y como no lo distinguió entre la multitud, estrechó febrilmente el brazo de su caballero, murmurando:

—Venga usted.

Y lo condujo al pequeño salón transformado en bosque, donde poco antes había conversado con Fabián de Chatelux; pero en vez de detenerse en aquella estancia, alzó un tapiz e hizo girar el botón de una puerta que laba acceso a un gabinetto débilmente alumbrado. Marta y Pablo entraron en él cerrando la puerta tras ellos.

El hijo de Raimundo Fromental arrodillóse sobre la alfombra, y tendiendo sus manos hacia la joven, le dijo, sumamente emocionado:

—Señorita, espero que dicte usted mi sentencia...sentencia de vida o muerte...

La huérfana estaba temblando y no acertaba a contestar; Pablo prosiguió:

—Comprendí perfectamente que temía usted que hablase..condenándome al silencio por un gesto desesperado. Este mismo gesto me ha demostrado que mi pensamiento le era bien conocido. Sí, lo sabe bien; la vi, y desde el primer día, desde el primer momento, la amé. Se marchó usted sin dejar huella alguna...La he creido perdida para mí, y desesperado, he rogado a Dios que me diese la muerte si había de condenarme a no verla más. Dios, sin duda, se ha apiadado de mí y ha querido que viva, puesto que me ha conducido de la mano a esta casa. He venido en la más espantosa de las incertidumbres, pues ignoraba si había de encontrar una gran alegría o una cruel desilusión. Mi alma le pertenece y mi corazón es suyo; me es ya imposible recuperarlos... dígame si puedo tener esperanza... dígame si no es libre...si no me ama... si no me amará nunca. Dígame esto y sin replicar, sin murmurar una palabra, me marcharé; mis sufrimientos serán de corta duración, porque saldré de aquí para ir a la tumba... no necesitaré matarme, bastará que me deje morir...

El joven calló esperando la contestación.

eMarta, al principio, sólo pudo balbucear frases sin hilación, palabras ininteligibles; luego, haciendo un esfuerzo poderoso, tendió sus manos temblorosas al hijo de Raimundo, y con voz quebrantada por la emoción murmuró estas tres palabras:

—Pablo, lo amo.

Al oir esto, Pablo se levantó de un salto, tomó entre sus brazos a El Hada de los Sauces, y la estrechó apasionadamente contra su corazón. Aquel abrazo confundió a los dos adolescentes en una embriaguez absolutamente casta, pero inmensa, infinita.

—¡Oh! Marta, amada mía, mi tesoro, mí único bien; ¡me ha hecho usted el hombre más feliz de los nacidos!

—¡Cállese! ¡En nombre del Cielo, cállese!—murmuró Marta.— Todo lo sé, todo, lo oí el día que sin nombrarme, reveló usted al doctor cuál era la causa de su amarga tristeza. Sí sé que me ama con toda su alma, y se

PAGINA DEL HOGAR

La temporada de la gran Opera

Margarita Matzenaner ha logrado un sobresaliente triunfo, cantando el viernes último, la ópera "Gioconda" con Caruso y Amato; y un ruidoso triunfo, en "Tannhauser."

Mme. Sembrich, en Carnegie Hall, ha dado, el día 12 de este mes de Enero, un selecto concierto. Ella ha cantado producciones, alemanas, francesas, polacas, inglesas, noruegas y rusas. Ofrecemos el retrato de la poliglota-cantante.

Los de Miss Egener y Adamo Didur, dos grandes figuras del "Metropolitan," completan esta información de la actualidad musical.

R. R.

Los héroes de la Fantasía--Aquiles

En la leyenda de Aquiles, el héroe tesalio cien veces cantado por los poetas y otras tantas pintado o esculpido por los artistas, hay una nota tierna, bella, a la que acaso no se ha dado tanta importancia como realmente merece. Esta nota es el amor maternal de Tetis, la madre del héroe.

Tetis era una diosa; Peleo, el padre de Aquiles, aunque hijo de un rey, era al fin y al cabo un simple mortal. Desde que Aquiles nació, la preocupación constante de su madre fué evitar que heredase la mortalidad paterna. Con este fin, es fama que, cogiéndole por el talón, lo zambulló en las prodigiosas aguas de la laguna "Estigia," con lo que el cuerpo del chiquillo hízose invulnerable, a excepción de aquel punto por donde su madre lo sostenía. Pero no fué esto todo.

Peleo entregó a su hijo a un centauro llamado Quirón para que lo educase, y aquel extraño preceptor enseñó al joven Aquiles las artes de la guerra y de la caza y lo alimentó, para hacerle enérgico y valeroso, con entrañas de leones y tuétanos de oso y de jabalí, logrando también su propósito, que apenas contaba el discípulo seis años cuando ya cazaba fieras y venados sin auxilio de perros, causando la admiración y la envidia de la propia Diana. Aquella precoz intrepidez hizo sin duda que Calcas, sabio adivino de Megara, predijese que Troya no sería conquistada sin el auxilio de Aquiles, y entonces renacieron los temores de Tetis, que conocedora de que su hijo tenía un punto débil, se lo imaginó víctima de aquella empresa y se propuso evitar a toda costa el peligro. Para lo cual, lo retiró al punto de la tutela de Quirón, lo disfrazó de mujer y rogó a Licomedes, rey de Sciros, lo admitiese entre sus hijas, para que entre ellas se educase como si realmente perteneciese al mismo sexo. El joven cazador de fieras vino así a transformarse en gentil princesa; Aquiles pasó a ser Pirra, y las manos que tendieron el arco y lanzaron la jabalina, manejaron ahora la rueca y tejieron guirnaldas de flores. Sin embargo, cuando Aquiles llegó a la edad viril, la educación recibida del centauro dió sus frutos; el héroe aparentemente afeminado se acordó de que era hombre, y de la amistad de la supuesta Pirra y de Deidamia, una de las princesas, nació un niño, al que se le dió el nombre de Pirro.

Entretanto, los griegos buscaban por todas partes al héroe que había de hacerles dueño de Troya. Sospechando algo de la verdad, enviaron una embajada al rey de Sciros; pero éste negó que Aquiles estuviera en su palacio, y permitió a los embajadores que en éste lo buscasen. Sólo encontraron en él a las princesas. El hijo de Peleo, tras largo tiempo de hacer vida de mujer, confundíase con ellas hasta tal extremo, que nadie hubiera sospechado su sexo. Pero entre los embajadores se hallaba Ulises, que era la perspicacia en persona, y antes de retirarse, quiso convencerse de que se habían engañado. Al efecto, con pretexto de obsequiar a las princesas, puso ante ellas diversas joyas y adornos mujeriles, y entre ellos, como por descuido, una espada y un escudo. Al mismo tiempo, en el vestíbulo del palacio se dejó oir una trompeta guerrera. Ante aquellas demostraciones bélicas, Aquiles no pudo resistir los impulsos de su corazón; rasgó sus vestidos femeninos, arrancóse collares y fíbulas, y empuñando la espada ofreció espontáneamente su concurso a los griegos.

Aquiles partió para Troya con cincuenta naves, acompañado del viejo Fenis y de Patrocio, su compañero de la infancia. Durante los diez primeros años de aquella larga guerra, destruyó doce ciudades por mar y once por tierra. En el año décimo una contrariedad que le tocó al corazón le indujo a retirarse: Agamenón le había robado su cautiva Briseis, en quien Aquiles tenía puestos todos sus amores. Acaso no habría vuelto jamás a tomar las armas contra los troyanos, a no haber mediado su amistad con Patrocio. Aunque Patrocio pertenecía al ejército de Aquiles, y por tanto se abstenía de combatir, el héroe le permitió volver a la lucha al frente de los mirmidones, y hasta le prestó su armadura. Patrocio sucumbió en la refriega, vencido por Héctor, y aunque su cuerpo pudo ser recogido, las armas quedaron en poder del enemigo. Aquiles lloró la triste suerte de su amigo y juró vengarle de un modo terrible. Reconciliado con Agamenón, inmediatamente volvió a la lucha.

Ya Tetis tenía preparada a su hijo nueva armadura, expresamente encargada a Vulcano. Revistóla Aquiles, y poniéndose al frente le su ejército salió al encuentro del troyano, al que venció y desbarató por completo, consiguiendo apoderarse de Héctor, a quien dió muerte. El cuerpo del troyano matador de Patrocio fué atado a la trasera de su carro de guerra, y en esta forma lo arrastró Aquiles tres veces en torno de la ciudad sitiada. No contento con esta degradación, el hijo de Peleo quiso imponer todavía otras al cadáver de su enemigo, y dispuso que fuese expuesto a la voracidad de los perros y de las aves de rapiña. Los ruegos y las lágrimas del viejo Priamo, padre de Héctor, consiguieron sin embargo ablandar el corazón de Aquiles, quien accedió a suspender la ejecución de aquella orden.

Muerto el más valeroso defensor de Troya, la toma de la ciudad parecía cosa inmediata. Aquiles volvió al asalto, y en uno de los movimientos que hacía al frente de los suyos, una flecha lanzada certeramente por París le alcanzó en el talón, precisamente en el punto vulnerable, y antes de que pudiesen acudir a socorrerle, se desangró en tal medida, que dejó de existir en el mismo campo de batalla.

Así, por lo menos, lo cuenta la tradición griega más corriente; pero hay quien refiere que Aquiles estaba a punto de pasarse a los troyanos para unirse con Polixena, hija de Priamo y hermano del difunto Héctor, y habiendo entrado sin armas en el templo de Apolo, fué muerto por París.

Sea como fuere, Tetis y las diosas del mar lloraron con los griegos la pérdida de Aquiles, y depositaron su cuerpo, con el de Patrocio, en la ribera del Helesponto, conduciéndole luego a la isla de Leuca, es decir, a la región eternamente luminosa, a la antítesis del tenebroso Hades.

Así obtuvo para su hijo la inmortalidad la divina Tetis, en el mundo de los dioses, y que no había podido logrársela en el de los mortales.

Nocturno

Vierte luz y poesía
la luna sobre el palmar,
mientras una sinfonía
entona el viento en el mar.

Y derramando el fulgor
de su luz en el follaje,
la luna parece un paje
que va a una cita de amor...

Y con tristeza la miro
pensando en mi novia bella:
—mi novia es igual que ella:
digo para mí, y suspiro!

Y en esta noche de luna
sueño en la dicha callada,
en un querube en su cuna,
y en un beso de mi amada.

Y con fervoroso anhelo
pido a la Luna triunfal,
que dé a mi novia su velo
para la noche nupcial;

Y que derrame hechicera
su luz amorosamente,
sobre la virginea frente
de la novia que me espera...

Rafael VIGNIER.

Consultorio

Fe.—Con las iniciales de su futuro esposo.

2o.—El jabón de "Heeikels."

3o.—Negros son los preferidos.

Etela.—Para los labios cuando se agrietan no hay mejor remedio que aplicar una mezcla de miel y glicerina en partes iguales.

María.—Compre piedra pómez y todos los días cuando se enjabona los brazos, pase la piedra. Al cabo del mes desaparecen; pero eso sí, hágalo suave.

Enferma.—Un especialista puede curar su mal.

2a.—El libro que usted me cita es magnífico, léalo que le hará mucho bien.

Una madre.—Toda de blanco con el traje más largo que de ordinario.

2a.—Sí; puede llevarla.

3a.—Yo creo que a su gusto, en eso no hay reglas.

Presumida.—Yo creo que él apreciará más un regalo confeccionado por usted por sencillo que sea a uno costoso que le compre.

2a.—Si es por la noche, puede usted encargar a una persona de su familia que le lleve al día siguiente el bouquet a la tumba de sus padres.

Una admiradora. — ¿Cree usted señorita que yo soy muy feliz? ¡Oh, cuán engañaad está! Mi corazón desde niña fué herido y hoy las penas rodean mi existencia.

Dice usted que no debo de saber lo que es el sufrir porque días pasados le contesté a su triste carta en la forma que lo hice. Siento que piense así respecto a mí.

Si tengo algún día el gusto de conocerla, ya hablaremos de mis sufrimientos y por hoy las gracias por sus palabras de afecto.

Esperanza.—Compre las hojas y tibio para su uso.

Una niña...—Leída su carta lo único que le aconsejo es que oiga a sus padres. Ellos la quieren más a usted mucho más que ese joven, por lo tanto tratarán de su felicidad. A los quince años todava no se sabe lo que se quiere; estudie y espere.

M. G. M., Güines.—Las capas no se han generalizado aquí, en la Habana.

Segunda.—El pelo todo recogido a lo alto de la cabeza, con dos graciosas patillitas en forma de sortija muy pegadas a las mejillas.

Figuras de Vaudeville

Valeska Suratt, en el Teatro Palace, ha hecho su última "aparición" esta anterior semana, con una fina comedia de enredo y de suntuosidad.

"Crepé Negro y diamantes" se titula esta original producción.

Al pie, Ben Byan y Maruelte Leer, del "Alhambra," sonríen; y Marie Nordstrom, del Colonial, ríe con los labios y los ojos.

R. R.

Nueva York.

Cartas a las Damas--Varias Noticias

(Para el Diario de la Marina)

Madrid, 25 de Diciembre de 1914.

Anteayer fué la fiesta onomástica de la Reina Victoria, y sólo se conoció esta fecha en las colgaduras y banderas que lucieron los edificios públicos. También la conocieron, y esto es lo principal, los pobres que fueron socorridos por la regia munificencia.

El luto que guarda la Real Familia fué poderoso motivo para que el santo de doña Victoria no se celebrara con las fiestas de costumbre.

Todos los infantes acudieron a primera hora a felicitar a la Reina. Entre ellos se hallaba el Infante don Carlos, recién llegado de Randau, donde ha dejado a su esposa la Infanta doña Luisa, que permanece al lado de su madre, la Condesa de París, ya casi restablecida de la grave enfermedad que ha sufrido.

A las diez y media dijo el Obispo de Sión una misa, que fué oída por toda la Familia Real.

Los regalos qué recibió doña Victoria fueron muchos, valiosos y de exquisito gusto. Entre ellos, hubo infinidad de magníficas cestas de flores, enviadas por los jefes de Palacio, algunos grandes y damas, el Cuerpo de Alabarderos, la Escolta Real y el coronel, jefes y oficiales de Victoria Eugenia, de guarnición en Valencia.

Como es consiguiente, durante todo el día desfilaron por Palacio personas de todas las clases sociales, que acudieron a firmar en los álbums. Huelga decir que se evidenciaron una vez más las grandes simpatías con que cuenta la Reina en toda España y en el extranjero. Los telégramas de felicitación se recibieron por centenares.

Las tropas vistieron de gala, y no sólo los edificios públicos, según antes he dicho, sino muchos particulares, lucieron colgaduras. Por la noche hubo iluminaciones.

La egregia familia se reunió en comida íntima; no hubo guardias, ni servicio extraordinario de ninguna clase. Después, únicamente, se celebró una sencilla función de cinematógrafo.

Y a causa también de luto de los Reyes ha sido suspendida la capilla pública de mañana, día de Pascua.

Nota muy simpática de la jornada, fué, el día 18, la consoladora del reparto de prendas reunidas para los pobres por el Ropero Santa Victoria, que patrocina la Reina. Al acto, que fué muy solemne ,asistieron las dos Reinas. Se verificó en el salón de Columnas del Regio Alcázar. Comenzó poco después de las tres de la tarde. Doña Victoria entregó sesenta equipos completos de prendas.

Como siempre, acudieron un hombre y una mujer por cada una de las parroquias ,acompañados de los curas respectivos, tomaron asiento en los bancos que estaban colocados a lo largo del salón, en el fondo del cual se hallaba la mesa destinada a las Personas Reales. Detrás de las filas de pobres, en sillas, nos situamos las señoras de las Junta parroquiales, invitadas al acto.

La Reina Victoria se presentó con la Reina Cristina, la Infanta Isabel, la Infanta doña Beatriz, la Infantita Isabel de Borbón y la Duquesa de Talavera. Acompañaban a las augustas señoras la Duquesa de S. Carlos, las señoritas de Heredia y Bertrán de Lis, el Duque de Santo Mauro y el coronel Elorriaga.

Reinas e Infantas tomaron asiento ante la mesa presidencial, en unión del Nuncio de Su Santidad, y de los obispos de Madrid-Alcalá y Sión.

Ayudaron a la Reina en su piadosa tarea de repartir las prendas, la secretaria del Ropero, señorita Carmen García Loygorri y las visesecretarias Condesa de Serramagna, doña Asunción García Loygorri, doña Encarnación Zavala de Aznar y doña Milagros G. de la Peña.

Cuando concluyó el acto se verificó un besamanos, y desfilamos ante Reinas, Altezas y prelados todas las señoras.

Doña Victoria está más delgada. Esto favorece su figura, que luce más esbelta aún. Llevaba elegante traje de terciopelo negro con cuello blanco, de encaje formando solapa. La Infanta Beatriz, bonita y airosa, como siempre. Su vestido era de seda negra, con cuello de finísima y transparente muselina blanca orlado de un festón hecho con negro torzal.

Durante el próximo mes de Enero se verificará en el coto de Doñana la cacería que en obsequio del Rey organiza el Duque de Tarifa. Acompañarán a Don Alfonso, además de este aristócrata, los Marqueses de la Torrecilla, y Viana, los Condes de Maceda y del Grove, el Duque de Arión y don Patricio, don Antonio y don Luis Medina Garvey. La cacería será de reses mayores y se usarán lanzas como en las famosas monterías que el Duque de Medina-Sidonia organizó en honor de Felipe IV.

Quizá, y sin quizá, entre las obras wagnerianas que de mayor prestigio gozan en Madrid, sean las enormes bellezas de "Parsifal" las más acatadas y veneradas como supremas por este público, que disfruta de ellas sin cansancio, con deleite permanente. Y es que por fortuna este público se va amoldando y familiarizando con el espíritu del wagnerismo, reconociendo que ninguno de los genios estimados como perfectos ha igualado a Wagner en grandeza creadora y profundidad vidente.

De nuevo hemos tenido la ventura de oir "Parsifal". De nuevo, sí, llegó el hijo de Herzeleida a entusiasmarnos con sus místicos arrobos. La sala estaba llena y espectante, dando motivo a suponer el mejor éxito de taquilla que ha dado la campaña actual. Muy notable la dirección confiada al insigne Mancinelli; aplomo, sobriedad y gusto exquisito; la batuta, en sus manos, representa un cetro de la experiencia y de la autoridad soberanas.

La soprano Betty Schubert y el tenor Vaccari fueron elogiados con absoluta unanimidad y merecimiento; Mansueto se hizo, como en la temporada anterior, digno de las mejores alabanzas por la seriedad y conciencia con que desempeñó el simpático, pero abrumador papel de Gurmenanz; Segura, en la parte nada fácil de Amfortas, demostró una vez más su aptitud e inteligencia; Vittorio en el de Klingsor, estuvo bien; las gentiles "Flores del pecado," perfectamente. En fin, que el "Parsifal" de esta temporada ha sido un éxito tan grande como el del estreno—hace un año ahora—; los aplausos fueron entusiastas y prolongados.

¡Qué profundo, qué divino poema! Es todo él una oración.

En el teatro de la Princesa estreno de la comedia dramática en dos actos, titulada "La Garra," de don Manuel Linares Rivas. Alcanzó esta obra extraordinario éxito. Si no tuviera su autor acreditada y gran fama de notable dramaturgo, "La Garra" vendría a otorgársela de un modo meritísimo. Así y todo, puede decirse, en opinión de los críticos, que es la obra culminante, la obra maestra de cuantas salieron de su pluma. "La Garra," por su valiente yoriginal argumento, por el problema que plantea, por lo que en ella dicen los personajes, por la solución y por el drama íntimo, está llamada a provocar grandes discusiones y apasionados comentarios.

La ejecución muy buena, primorosa. María Guerrero, esa actriz insuperable, que a su talento suma la más exquisita elegancia, subyugó a todos. Fernando Díaz de Mendoza no encontrará quien le supere en su papel de Marqués de Montrove. Está admirable; digno de los más altos encomios. La Torres encarnó de manera deliciosa una vieja sirviente; la Cancio, la Ladrón de Guevara, la Salvador y Mariano Mendoza, Carsi, Cirera y Mancha y Fuste, hicieron una labor muy notable, y los demás intérpretes tuvieron gran fortuna.

María Guerrero lució dos "toilettes" lindas. Una de ellas es un traje de baile de una tela preciosa, sembrada de cuentecitas azules, tornasoladas ,diminutas, que forman el propio tejido, el cual produce deslumbrador efecto; los pliegues de la falda y de la cola no pueden ser más bellos; la parte de la falda que sube por el corpiño y lo adorna de un lado, mientras del otro son unos encajes blancos los encargados de guarnecerlo, contribuye a la belleza del traje, que es de los más lindos que María ha ostentado, y ¡cuidado si le hemos visto notables atavíos! Las luces reflejándose en el metálico tejido, completaban la preciosidad de éste. Peluca roja, y en ella prendida una mariposa con los mismos matices y reflejos que el vestido. Se me olvidaba decir que las mangas de éste son cortas, lisas y de encaje negro.

El otro traje es un elegante y también lujoso "tea gown" de raso "liberty" crema, cuya primera túnica cae sobre una falda ycorpiño lisos de raso celeste.

La presentación escénica magnífica, de las mejores .

En el teatro de la Princesa, y organizada por la Junta Directiva de la simpática Asociación de alumnos internos de San Carlos, se verificó tardes pasadas una agradable "matinée." Las compañías de los teatros de Lara, Princesa, Cómico y Apolo y demás artistas que tomaron parte demostraron, como siempre, sus excelentes condiciones y méritos artísticos. Lo principal de fiesta tan agradable fué la intervención en ella de la notable tiple navarra Pepita Sanz, tan aplaudida y admirada en los teatros de París e Italia y en nuestro Real.

Interpretó muy bien el aria de "La Traviata" y el vals de Strauss "Voci di primavera," y respondiendo a los insistentes aplausos del público, cantó con delicadeza y arte "Una voce poco fa," de "El barbero de Sevilla."

Nos hallamos en plenas Pascuas, celebrando la santa costumbre de festejar el nacimiento de Aquel que pasó por la tierra exaltando la fraternidad universal. Son días de descanso, días en que la palabra familia tiene toda su intensidad. ¡En cuántos hogares de Europa habrá ahora más de un sitio vacío, y la amargura dominará los corazones de los que ven la felicidad como un recuerdo.

Pero no faltarán hogares venturosos. Bien haya el ser que no ve conturbada su dicha. Pero ésta no ha de ser completa en ningún paraje donde palpiten buenos corazones, angustiados ante la espantosa tragedia que en campos de Europa se labra; ante esos millares de sitios que permanecen vacantes para siempre, y para que lloren muchas madres.

Salomé Núñez y Topete.

Realidad

Dentro de los ensueños de mi vida
el crepúsculo asoma su melena
de vieoj gris que todo lo envenena,
con el fastidio de su luz perdida.

Fuiste de enamorada preferida,
la ilusión amorosa de mi pena,
el lábaro de luz en mi condena,
la flor que he aprisionado en mi caída.

En mi dolor de amar lo que se aleja,
ví el horizonte como flor bermeja
y en él tu nombre amé de peregrina.

Es mi suerte, lo sé... mas siempre (lloro
cada vez que se aleja lo que adoro
bajo la gran tristeza vespertina.

Federico PRIETO.

TEATROS Y ARTISTAS

OPERA EN EL POLITEAMA.— Anoche se cantó "El Trovador"; y cuantos conocen la obra y la compañía encargada de interpretarlo sabían de antemano que la señora de Rocha, la sugestiva soprano de espléndida figura y extensa voz, y el tenor Anaya, que tiene facultades abundantes, desde luego, eran garantía de que el "tradicional" do "de pecho" resonaría fuerte y claro, llevaríanse los aplausos del público, como así fué.

Vaya nuestro aplauso, con el de aquél, a los citados artistas.

Los demás cumplieron sin excederse, pero ayudando con eficacia al buen resultado.

Como de costumbre, debemos mencionar el coro, que es de lo mejor que ha venido a la Habana; la dirección escénica, que es muy cuidada y la orquesta bajo la dirección del maestro Buratti.

—

Hoy, en vez de "Aida", que era la ópera anunciada con impremeditación sin duda, pues hay que tener en cuenta que después de un "Trovador" no es muy justo obligar al cuarteto dramático a cantar una "Aida", se pondrán en escena "Cavalleria Rusticana" e "I Pagliacci", dos obras que fueron muy bien interpretadas noches ha y que hoy proporcionarán un buen rato al público.

—

Mañana, séptima función de abono, "Madame Butterfly", por la García Blanco y el tenor Amadi. Hay deseos de oír la ópera de Puccini que tantos devotos tiene.

La Empresa ha resuelto dar función diaria para terminar la temporada antes de los Carnavales y antes del día 20.

—

PAYRET.— Animadísima promete verse la función de moda, miércoles blanco, de hoy en Payret. Es de suponerlo así por el gran pedido de localidades que había en la Contaduría del rojo coliseo, entre los que figuraban los de las principales familias de nuestra sociedad. El programa que se ha combinado para esta velada de moda es como sigue:

En primera tanda, exhibición de una película del selecto repertorio de Santos y Artigas y representación de la obra "El cabaret de los viejos." En segunda, que es doble, estreno de la sensacional película de manufactura dinamarquesa, "Perdido en la obscuridad", de sensacional argumento y soberbios efectos fotográficos, y estreno de la obra "La policía en acción", por la compañía que dirige Raúl Delmonte.

Los precios continúan a base de 20 centavos luneta con entrada, la tanda sencilla, y 30 centavos la tanda doble.

Santos y Artigas se permiten recomendar al as familias que hayan ordenado separar localidades, las recojan lo antes posible, pues de no hacerlo así, será preciso disponer de ellas para atender otros pedidos.

Siguen con gran actividad los ensayos de "El gallo tapao" y de la obra orginal del reputado escritor señor Benjamín Sánchez Maldonado, titulada "Manicomio político", que es una revista en la que figuran los principales y más conocidos personajes de nuestra política, de regocijadas escenas, que han de gustar de manera extraordinaria.

En preparación las notabilísimas películas "La reina Margarita" y "La mujer alegre".

—

BENEFICIO DE ROGELIO VARA. Está descontado el éxito de la función que ha de celebrarse el próximo jueves, en Martí, a beneficio del amigi Rogelio, administrador de aquel teatro.

El pedido de localidades para esa función es tan grande que son muy pocas las que quedan disponibles.

El programa confeccionado con verdadero tacto ofrece muchos alicientes.

Oportunamente lo publicaremos íntegro.

—

ACTUALIDADES.— Dos tandas muy interesantes anuncia para esta noche la empresa del simpático salón "Actualidades."

En ambas secciones toman parte las dos estrellas: Lola Gómez y Hortensia Valerón. La primera cantará nuevos y escogidos couplets de su extenso repertorio y bailará seguidillas, malagueñas y un bolero.

Hortensia, además de representar en "El Maestro Tomás" y en "Los Veteranos," al final de las tandas se hará aplaudir con Pous en los deliciosos duetos que con gracia inimitable presentan todas las noches.

Para mañana se anuncia el debut de la elegante coupletista "La Perla Azul", que viene a conquistar aplausos y a hacerse querer del público.

El viernes se estrenará en "Actualidades" la espléndida y sensacional producción cinematográfica "Zudora," de la cual se hacen muchos elogios.

Con este motivo las huestes de Arquímides Pous trabajarán esa noche en el teatro "Apolo," de Jesús del Monte.

—

HEREDIA. — En el cartel de hoy figuran "El pobre Minuta" y el último éxito "González y González".

Mañana, un estreno de Vital Aza: "Su Excelencia".

El viernes, "El idilio de los viejos".

—

ALHAMBRA.— Estamos por asegurar que en Alhambra no se ha dado el caso de que una obra haya fracasado el día del estreno. El de anoche, "Todo por el 12", obrita cómico-lírica original de Sánchez Maldonado y del maestro Anckerman, obtuvo un buen éxito e hizo reir al público y le distrajo, cosas que perseguían los autores. Reciban éstos nuestro parabién.

Hoy se repite, en primera tanda, "Todo por el 12".

En segunda ."Aliados y alemanes".

Y "La república de los frescos" en tercera.

Como de costumbre, al principio de cada tanda se pasará una película.

* * *

POR LOS CINES

GALATHEA. — Verdaderamente regio es el programa que la Empresa de Galathea ha combinado para la velada de hoy, con dos grandes creaciones de la cinematografía, a cual más bella y de más interesante asunto. Una de ellas es la sensacional producción "Las borrascas de la vida", siempre recibida con general agrado por el público; y la otra la filigrana de arte titulada "Eva", la más genial de las creaciones de la insigne y hermosa actriz Henny Portern.

Mañana, a petición, reprise de "La educación del marino francés".

—

PRADO.—Un atractivo programa es el que ha sido seleccionado para hoy por la Empresa del espectáculo predilecto de las familias. Las obras escogidas para esta velada son "El ojo del ídolo", de muy interesante argumento, y "El señor Lecoq", la más notable y verosímil de las obras policiacas editadas hasta la fecha.

Mañana, estreno del graciosísimo vaudeville "Una diva en apuros", de gran éxito cómico.

—

NUEVA INGLATERRA.—Con un programa rebosante de interés anuncia su velada cinematográfica de hoy el elegante teatrico de la calle de San Rafael, al que concurren las más distinguidas familias. Las obras que integran este programa son las titulada "Las huellas del papel" y "La villa misteriosa", dos producciones de asunto policiaco a cual más interesante.

Para mañana está anunciado el estreno de una sensacional película titulada "Perdido en la obscuridad", obra en extremo emocionante y de argumento de palpitante interés, a la que auguramos el más espléndido de los éxitos.

—

LARA. — Dos sensacionalísimas films de arte moderno son las que integran el programa de hoy del decano de los espectáculos de Prado. Una de ellas es la titulada "En la tierra de la muerte", obra de fuertes emociones, interesantísima, y la otra "Errores de juventud", película dinamarquesa que obtuvo anoche un éxito extraordinario.

Mañana, otro estreno soberbio: el de la cinta "Perdido en la obscuridad", emocionante película de soberbios efectos dramáticos, que será un éxito más.

—

MAXIM.—Algo fantástico, algo de encantamiento, algo que convida a vivir, parecía Maxim la noche del Lunes. Desfilaba por el lienzo cinta tan celebrada como "El Recuerdo del Otro," cuya protagonista Lyda Borelly realiza una labor estupenda.

El público era mucho y selecto, la orquesta—que tiene fama de buena—amenizó la función con los más bonitos trozos de su extenso repertorio; y entre la magnífica joya de arte, la orquesta por un lado y tanta cara bonita por otro, semejaba Maxim una de esas noches de ópera del Real que guardan para uno gratísimos recuerdos.

Orgullosos estarán los empresarios de "Maxim" con noches como la pasada y no menos La Internacional Cinematográfica que sabe llevar a este teatro hermosas cintas de verdadero arte.

Para hoy, en primera y tercera "La Niña Madre" y "Camino del Oro:" cubre la segunda "La Bastarda."

El jueves, por última vez en esta temporada, "La Mujer Desnuda."

SANTOS Y ARTIGAS, EN "PAYRET"

MAÑANA, MIERCOLES BLANCO, DIA DE MODA, ESTRENO DE LA PELICULA DINAMARQUESA:

Perdido en la Obscuridad.

Obra de emocionantes escenas, y una fotografía admirable.

La Compañía de RAUL DELMONTE estrenará la obra de actualidad:

LA POLICIA EN ACCION.

LAS LOCALIDADES PARA ESTA FUNCION ESTAN A LA VENTA EN LA CONTADURIA DE "PAYRET".

C 542

PRÓXIMA A ENTREGARSE.

Unos riñones enfermos son un mal augurio. Un mal dorso trae consigo miseria interminable.

Se despierta Ud. cansado, baldado y adolorido. Aun el vestirse se hace difícil. Dolores á la menor inclinación y agonía el volver á enderezarse.

Todo el santo día persisten los lentos y dolorosos latidos, alternando con punzadas ó flechazos al tener que doblar ó mover el cuerpo; ataques de desvanecimiento, visión de puntos ó pajas, insoportable jaqueca y extremo desfallecimiento.

Desganada, incapacitada para sus quehaceres, sin poder hallar descanso, á lo cual se agregan desórdenes urinarios, demasiada frecuencia en las emisiones y ardentía en el conducto al orinar.

Llega la noche y se retira la víctima á tratar en vano de conquistar el sueño, que si viene es interrumpido y alternado con sobresaltos. Se despierta Ud. varias veces en la noche con deseos de orinar.

No es extraño el que tantas personas propensas á dolores dorsales se desanimen y sufran de los nervios. En la mayoría de los casos ignoran que sus males provienen de los riñones.

Las Píldoras de Foster para los Riñones producen pronto alivio. Unas pocas dósis despiertan á los riñones de su inacción, expulsan el pernicioso ácido úrico y normalizan la orina; desaparece el dolor dorsal y al perseverarse en el uso de la medicina quedan los riñones de un todo rehabilitados.

Las Píldoras de Foster son exclusivamente para los riñones y se han empleado por muchos años para tales afecciones con gran éxito.

Un mal dorso ocasiona miseria inseparable.

"Me siento tan cansada y adolorida."

LO QUE DICE UNA COMPATRIOTA.

La señorita Edelmira Gómez y Rodríguez, domiciliada en la calle de Contreras núm. 105, Ciudad de Matanzas, escribe:

"Por tres años había sido víctima de varios penosos síntomas que por fin he logrado combatir con sus Píldoras de Foster para los Riñones, en quince días que las tomé.

Mi enfermedad era en extremo angustiosa siendo los achaques más notables los dolores reumáticos en las piernas y brazos; mucha deanimación y cansancio ;orina turbia y con asientos y frecuentes mareos y desmayos.

Hoy me encuentro completamente buena y a cuantas personas conozco les estoy recomendando las Píldoras de Foster para los Riñones, que me han traido a mí una curación tan rápida."

PÍLDORAS DE FOSTER PARA LOS RIÑONES

De venta en las boticas. Se enviará muestra grátis, franco porte, á quien la solicite.
Foster-McClellan Co., Buffalo, N. Y., E. U. de A.

Las lluvias paralizan la zafra

(Por telégrafo.)

Salamanca, Febrero 2.

Las fuertes lluvias caídas hoy han paralizado los trabajos de la zafra, comenzados nuevamente en toda la jurisdicción de Remedios.

El Corresponsal.

Misterioso Tratamiento de los Ojos

PRODUCE MILAGROS EN LAS CURAS.—MILES HACEN CASO OMISO DE SUS CRISTALES

Por fin puede publicarse una buena noticia, que será recibida con entusiasmo por un sin número de personas. Se ha hecho un descubrimiento científico realmente maravillosco, que permitirá a muchos que sufren de los ojos, en todas partes, hacer caso omiso de sus lentes y espejuelos. Todos los que sufran de ojos inflamados, párpados sanguíneos, ojos esforzados por excesivo trabajo, débiles, lacrimosos; ojos cansados, adoloridos; decadencia en la vista causada por negligencia, alegremente darán la bienvenida a este sensacional anuncio. Esta fórmula se ha probado en miles de casos, con casi milagrosos resultados. Ya muchos han descartado sus lentes y espejuelos y millones de personas en todo el mundo se beneficiarán asombrosamente con este maravilloso restaurador de la vista. Como muchos remedios, es sorprendentemente simple y puede usarse en la casa.

Para bneficio de la humanidad tenemos el gusto de publicar la prescripción. Héla aquí: 5 granos de Optona, 2 onzas de agua. Déjela que se disuelva completamente y después bañe los ojos con el líquido tres o cuatro veces diarias. Note cuán pronto sus ojos se sentirán aliviados. Muchos dicen que una aplicación fué suficiente para convencerles de que un tratamiento en toda forma haría desaparecer sus molestias en los ojos. Puede aplicarse a todos los ojos, viejos y jóvenes. Si usted se cuida sus ojos en debida forma, nunca necesitará cristales. Este líquido refrescante, suavizante y curativo, los vigoriza y los entona. Ojos que trabajan con exceso deben ser cuidados, pues de lo contrario acabarán por no ver. Salve sus ojos antes de que sea demasiado tarde. Miles están ciegos simplemente por haber descuidado sus ojos. Muchos de ellos tenían mejores ojos que los que usted tiene ahora. Cuando su vista empezó a decaer la abandonaron hasta que fué demasiado tarde. Esta es su oportunidad para salvar y proteger sus ojos. Hace usted caso a este consejo o esperará usted hasta que la luz se apague para siempre y vague usted en la más completa oscuridad? No es una profecía agradable, pero es justamente lo que ha sucedido a miles y sucederá a usted si no cuida sus ojos a tiempo. La fórmula citada ha producido sorprendentes maravillas en otros casos y es lógico que haga lo mismo en el caso de usted. Vale la pena que la pruebe y los resultados seguramente le sorprenderán. No debe usted vacilar, es del todo inofensivo y no le hará arder los ojos. Los oculistas en todas partes con frecuencia recetan el ingrediente principal de que consta esta fórmula. Cualquier droguista puede prepararla a petición suya.

AGUARDIENTE RIVERA

Unico legítimo puro de uva

Llegada del ministro de Cuba en Bélgica

(VIENE DE LA PRIMERA)

que se seguía comunicando, y éste no se mostró opuesto, como tampoco el mismo Rey; sólo que éste desea que la inmigración se haga por familias y por los que no sean aptos para el servicio militar, creyendo el doctor Zayas que en esta forma pueden venir a Cuba muchas familias, pues existen 300,000 belgas a los que hay que darles de comer.

Sobre esta campaña el Ministro de Cuba envió dos cables a la Secretaría de Estado de Cuba, sin obtener contestación.

Respecto a su regreso, viene llamado por la propia Secretaría.

El salió de Bruselas el día 3 de Diciembre, dirigiéndose a Holanda en un automóvil, en el que colocó una bandera cubana para ser respetado; no obstante, fué detenido en el camino durante veintitrés veces, aunque no le ocurrió ninguna novedad.

Su personalidad fué siempre respetada por las autoridades alemanas, aunque éstas no lo consideraban como Ministro acreditado, "según era lógico", dijo el propio doctor Zayas.

De Holanda embarcó por Rotterdam para los Estados Unidos, de donde ha venido a la Habana.

Como Encargado de Negocios de Cuba, quedó en Bruselas el señor Hernández Portela, y así se lo comunicó al Gobierno belga antes de embarcarse.

Según el doctor Zayas, el Gobierno de Bélgica ha quedado instalado en un pueblecito llamado Santa Teresa, que está situado muy próximo al Havre.

Después de apuntar estas notas, nos despedimos del señor Ministro, que fué entonces a dar un abrazo a su hermano el doctor Alfredo Zayas y demás familiares que llegaron en esos momentos.

Reciba el distinguido diplomático nuestro más afectuoso saludo de bien venida al pisar de nuevo el suelo de su patria, después de presenciar tantos grandes acontecimientos de la más grande guerra del mundo.

Comisión del Servicio Civil

Bajo la presidencia del señor Carlos Fonts Sterling, con asistencia de los Comisionados señores, José Lorenzo Castellanos, Emilio Iglesia y Enrique Castañeda. y actuando de Secretario el Jefe de Despacho señor Jesús de la Cruz y Ugarte, celebró sesión la Comisión del Servicio Civil el día 30 de Enero del presente año, en el local que ocupan sus Oficinas, adoptándose entre otros los siguientes acuerdos:

Declarar con lugar el recurso establecido por el señor Salvador Dávila y Ervirico, ordenando su reposición en el cargo de Escribiente de la Secretaría de la Administración Municipal de Palmira.

Declarar con lugar el recurso establecido por el señor Antonio López Soto en su carácter de Presidente de la Asociación de empleados inscriptos como elegibles en la Comisión del Servicio Civil, por el nombramiento hecho en el Consejo Provincial de la Habana para el cargo de Jefe de Despacho del mismo sin darse cumplimiento a lo dispuesto en la Ley del Servicio Civil y el Reglamento para su ejecución.

Declarar sin lugar los recursos establecidos por los señores Manuel González Ruiz, Escribiente Auxiliar del Secretario del Municipio de Calabazar de Sagua, Felipe Schwiep y Martínez, Teniente del Cuerpo de la Policía Municipal de Cienfuegos: Tomás Ferrer y Rodríguez, Superintendente de la División de Giros Postales de la Administración de Correos de la Habana y Miguel Barta, Administrador Contador del Hospital de "San Lázaro" en Santa Clara, reconociéndosele el derecho que otorga el artículo 47 de la Ley del Servicio Civil.

Dos heridos en Galafre

(Por telégrafo.)

San Juan y Martínez, Febrero 2.

Esta madrugada, próximamente a las tres, penetró en la morada de Mateo Agate, en Galafre, un individuo, que se cree sea un tal José Gómez, quien aprovechando que aquél se encontraba acostado, hizo un disparo de revólver hiriendo de gravedad y a su señora leve.

Fuerzas de la Guardia Rural, bajo las órdenes del teniente Aran, detuvieron al presunto agresor Gómez.

Especial.

Crónica Religiosa

LA FIESTA DE LA PURIFICACIÓN EN LOS TEMPLOS DE LA HABANA

Esta fiesta según Baronio, tiene su origen en el tiempo de los Apóstoles. El Romano Pontífice a principios del siglo VI, siendo emperador de Oriente Justiniano, instituyó en Roma la fiesta de la Purificación con la ceremonia de las candelas o luces a fin de desterrar las fiestas gentílicas de la Proserpipa, llamadas Lupercales o Lustraciones, que se hacían repartiendo antorchas, atravesando los campos y haciendo exorcismos y ceremonias profanas.

Inocencio III ordenó que las madres después del alumbramiento entren en la Iglesia para rendir gracias y recibir las bendiciones en memoria de cuando Nuestra Señora fué con su Hijo a presentarlo en el templo.

Los griegos llamaban a esta fiesta Hipante, encuentro del anciano Simeón y la profetisa Ana con Jesús y María, y hoy se conoce con el nombre de Candelas, Candelaria, por las muchas luces que el pueblo lleva en este día procesionalmente encendidas y por las candelas benditas que reciben.

Esta simpática fiesta fué celebrada en todos los templos, repartiéndose a los fieles velas benditas, que después de la procesión se guardaron como recuerdo piadoso, y también para encender cuando una persona se halla moribunda, conforme a piadosa costumbre, que las denomina las velas de la buena muerte.

Hubo misas de comunión y solemne, en la cual se bendijeron las velas.

En algunos templos hubo sermón.

Todas las iglesias estuvieron muy concurridas.

Antes de terminar estos ligeros apuntes de esta fiesta séanos permitido testimoniar nuestra gratitud al P. Rector, y demás miembros de la Compañía del Colegio de Belén, por la vela bendita que nos han remitido a nuestro domicilio. Obsequio que mucho agradecemos.

Ayer se demostró que el pueblo católico sigue observando esta fiesta, de igual forma, que lo hacía cuando era fiesta de guardar.

—

IGLESIA DE BELEN

CULTOS EN HONOR A SAN ANTONIO DE PADUA

La admirable institución piadosa del Pan de los pobres de San Antonio, destina cuanto recauda en los cepillos de este templo para el sostenimiento del Colegio de San Vicente de Paúl, sito en el Cerro, y otro de igual índole del mismo, fundado en Hoyo Colorado el año anterior.

El Director del Colegio P. Guezuraga, celebra el primer martes de cada mes, solemne fiesta a San Antonio, pidiendo por el bienestar temporal y eterno de los donantes.

Ayer se celebró esta festividad, oficiando en la misa solemne el citado sacerdote, quien explicó a los fieles el Misterio de la Purificación de Nuestra Señora, expresando que con la sumisión a la ley que demandaba esa purificación, nos enseñaba a cumplir con las leyes que el Señor nos ha impuesto.

La parte musical estuvo a cargo de los señores Masaga, Oregui, Navarro y Goñi, bajo la dirección del señor Erviti.

Se obsequió a los fieles con preciosas estampas.

Hacen una admirable obra de caridad, cuantos depositan sus limosnas u ofrendan en el cepillo del pan de los pobres del templo de Belén, pues se destinan a educar e instruir a niñas, que sin este auxilio, perecerían.

—

LOS SIETE DOMINGOS EN HONOR DE SAN JOSE

Después del culto a Jesús y María, sigue el de San José. Como preparación a su fiesta, se acostumbra a dedicarle los siete domingos anteriores al 19 de Marzo.

Ayer fué el primero de estos domingos, viéndose los templos de Belén, San Felipe, Monserrate, Santo Angel y la Merced, muy concurridos de fieles con objeto de comulgar, pues son condiciones precisas de esta devoción, la confesión y la comunión.

En Belén empezó el acto a las ocho y media con la misa de comunión general, tomando parte especial la Congregación de San José. Después se verificó la exposición del Santísimo Sacramento, y a las ocho y media cantada, predicando el Director de la Congregación P. Beloqui, sobre la enseñanza que nos da San José al recurrir a Dios, por la oración al no envuelto en dudas.

Con la Reserva se cerró el piadoso acto.

—

En San Felipe, a las siete y media misa de comunión general, comulgando la Asociación Josefina, establecida en este templo. A las ocho y media, la misa cantada, la práctica del ejercicio y una plática doctrinal del Superior, P. José María.

En Monserrate y el Angel, se rezó misa en el altar del Santo, distribuyéndose el Manjar eucarístico, siguiendo el rezo del ejercicio correspondiente al primer domingo.

En la Merced, el homenaje al Santo Patriarca, fué a las nueve, misa solemne de ministros en el altar del Santo: siguiendo el rezo del devoto ejercicio, y al final, se cantó por el pueblo el grandioso Himno a San José de la Montaña.

El 19 de Marzo se inaugurará en este templo la Milicia Josefina, pudiendo desde ahora anotarse cuantos deseen ingresar en ella.

En los domingos siguientes, se seguirá esta práctica piadosa, tan grata al Señor y provechosa a la salud del alma.

UN CATOLICO.

—

DIA 3 DE FEBRERO

Este mes está consagrado a la Purificación de la Santísima Virgen.

Jubileo Circular.— Su Divina Majestad está de manifiesto en el Espíritu Santo.

Santos Ascario (vulgo Oscar.) y Nicolás de Longobardo, confesores; Blás, Félix, Celerino, Laurentino y Sinfronio, mártires; santa Celerina virgen.

San Ascario, conocido vulgarmente por Oscar: Nació en Francia y fué educado en el monasterio de Corbia. Lleno en el retiro del claustro del espíritu de Dios, se dedicó con ardoroso afán al estudio de las ciencias eclesiásticas y a los ejercicios de piedad, abandonando las comodidades, los placeres y honores que el mundo le brindaba. Sus progresos en las ciencias fueron tan rápidos y asombrosos y su vida tan santa y ejemplar, que fué enviado por sus superiores a Dinamarca a ilustrar a sus habitantes bárbaros aun e idólatras. Fué y trabajó en aquellos países con buenos resultados.

El Señor le concedió el don de milagros, y sus oraciones restituyeron a muchos enfermos la salud. Resplandeciente en virtud y lleno de un santo celo en publicar las glorias del Señor, murió tranquilamente el día de Febrero del año 865.

FIESTAS EL JUEVES

Misas Solemnes, en la Catedral y demás iglesias las de costumbre.

Corte de María.— Día 3.— Corresponde visitar a Nuestra Señora de la Caridad, en San Nicolás.

Agua de Colonia PREPARADA con las ESENCIAS más finas del Dr. JOHNSON

EXQUISITA PARA EL BAÑO Y EL PAÑUELO

De venta: Droguería Johnson, Obispo. 30, esq. a Aguiar

GINEBRA AROMATICA DE WOLFE

UNICA LEGITIMA

IMPORTADORES EXCLUSIVOS EN LA REPUBLICA

MICHAELSEN & PRASSE

Teléfono A-1694. - Obrapía, 18. - Habana

LOS TRIUNFOS EN LA VIDA

Se atribuyen generalmente á la buena salud, fuente de energías para atraer y aprovechar, las oportunidades.

Un sistema nervioso decaido, es pendiente por la cual rodamos al desastre, así como una salud quebrantada ó delicada, extermina todas nuestras ilusiones y ezperanzas.

"NER-VITA del Dr. Huxley"

Combinacion de glicero-fosfatos acidos, renueva las condiciones generales del organismo, porque suple á la sangre todo el elemento fosfórico que le es necesario para regenerar las celulas vitales.

De venta en todas las farmacias y droguerias

ANGLO-AMERICAN PHARMACEUTICAL CO., Ltd., Dingwall Road, Croydon, London.

SECCION MERCANTIL

MANIFIESTOS

(VIENE DE LA PAGINA DOS)

D. 100 id id; Kent y Kingbury: 2500 atados cortes; Cueto y cp: 100 barriles aceite; Armour y D. Witt: 15 cajas calzado; N. Sánchez y cp: 4 id id Barañano Gorostiza y cp: 55 id vidrio Hijos de N. Alexander: 4 rollos lona; A. Fernández: 9 fardos esteras; W. M. Daniel: 1 caja efectos Hotel Plaza: 2 cajas whiskey; M.Johnson: 110 id drogas.

Para Matanzas:

Cuban D. y Company: 500 barriles vacios.

Sobrinos de Bea y cp: 250 sacos sal.

Guedes Linares y cp: 250 id id 21 cajas salchichas.

Para Cárdenas:

Menéndez y Garriga: 250 sacos de harina.

B. Menéndez y cp: 250 id maiz.

Suárez y cp: 250 id id.

M. Busto y cp: 250 id id.

Menéndez Echevarría y cp: 5|3 jamones.

Para Caibarién:

Martínez y cp: 200 sacos harina.

Para Nuevitas:

A. Dalhin: 10 atados papel.

Para Banes:

Silvestre y Hermano: 250 sacos sal.

1055. — Vapor americano Heredia, capitán Stevenson, procedente de Colón (Panamá).

En lastre y 36,000 racimos de plátanos en tránsito.

1056.—Vapor español Reina Maria Cristina, capitán Zaragoza, procedente de Bilbao.

Landeras Calle y cp: 25 cajas chorizos 400 id sardinas; P. G. 1 caja precintas 6 id redes; M. Muñoz: una caja etiquetas 30 barriles 600 cajas vino 8 id chorizos 45 id pescado; P. Gómez Mena: 1 caja chorizos y lomo; N. G., para Tampa, 2 cajas calamares 34 id sardinas 8 id bonito 9 id pescado 2 id conservas; Pont Restoy y cp: 3 cajas jamon 24 id pescado; Romagosa y cp: 900 cajas vegetales 200 id tomates; Fernández Trápaga y cp 375 id vegetales; Marquete y Rocaberti: 10 cajas chorizos; La Cubana: 29 fardos algodón; Pita Hermano:200 cajas tomates; Muñiz y cp: 150 id id; Garin Sánchez y cp: 250 id vegetales 2 id muestras; J. Gallarreta y cp: 5 cajas jamon; Alvarez Estévanez y cp 3 id id; R. Torregrosa: 5 id id; J. B. 25 cajas vino; R. Suárez y cp: 25 cajas vegetales 1 fardo plantas; F. Ezquerro: 50 barriles vino; Alonso Menéndez y cp: 125 id id; Méndez y del Río: 10 id id; Wickes y cp: 29 fardos alpargatas; Lloveras y cp: 29 idem idem; Dolores Bergantinos: 3 perros; A. Moran: 1 caja libros.

De Santander:

A. Segura Rosado: 1 caja vino;—Alonso Menéndez y cp: 131 cajas de consenvas 30 id pescado; Beck y cp: 1 caja estandartes; Hermanos G. René: 3 cajas embutidos; Sainz y Guimes: 15 barriles vino; E. Hernández 125 cajas pescado; González y Suárez 100 id id; E. Sarrá: 25 cajas de aguas minerales; F. Taquechel: 120 id id; D. Arias: 100 id id; J. Rafecas y cp: 40 cajas elixir; Menéndez y cp: 100 caja spescado; Araluce Martinez y cp: 80 cajas papel.

Menéndez Rodríguez y cp: 1 caja perfumeria; Romagosa y cp: 150 cajas pescado; E. Zorrilla: 2 cajas embutidos; M. Hernández: 1 atado árboles; V. Pardo: 1 caja nueces y castañas; R. Veloso: 15 cajas libros; Pont Restoy y cp: 15 cajas mantequilla.

DE GIJON

Pita Hnos.: 20 cajas morcillas, 3 id chorizos, 1 id castañas, 40 id sidra; González y Suárez: 30 cajas morcillas, 133 id chorizos; Garin Sánchez y cp: 80 cajas pescado; Compañía Dental Española: 1 caja drogas; H. Astorqui y cp: 25 cajas pescado, 20 id carne; Alonso Menéndez y cp: 34 id id; E. R. Margarit: 44 id id; Marquette y Rocaberti: 62 id pescado; J. Balcells y cp: 62 id id; R. Suárez y cp: 25 id id; O. J. Tauler: 100 id id; R. Torregrosa: 8 cajas lacón, 22 id jamón, 100 id sidra; C. Varas: 21 id id, 11 id embutidos; M. Muñoz: 1 caja lacón, 20 id jamón; R. García y cp: 2 caias embutidos, 1 id quesos y sidra; D. F.: 1 caja embutidos; Muñiz y cp: 7 sacos nueces, 23 id avellanas; Pont Restoy y cp: 43 cajas sidra. 18 id morcillas; Suárez y López: 20 id id. 5 id chorizos, 43 id sidra; Costa y Barbeito: 3 cajas chorizos, 17 id morcillas.

DE LA CORUÑA

Soliño y Suárez: 1 caja encajes; Pernas y cp: 1 id id; Amado Paz y cp: 1 id id; Solís Hno. y cp: 1 id id; Romagosa y cp: 7 cajas lacón, 2 id jamón, 7 id brazuelos de cerdo, 163 cestos cebollas; G. García: 1 caja pescado; E. R. Margarit: 12 id lacón; J. Balcells y cp: 16 id id; Pont Restoy y cp: 15 id id. 2 id jamón; Landeras Calle y cp: 49 cajas castañas, 10 id unto, 4 id ajos, 10 cajas jamón; A. Ramos: 32 cajas lacón, 1 id libros, 1 id impresos, 2 id folletos; L. Alvarez: 10 barriles y 25 cajas vino; Menéndez y cp: 23 cajas unto; M. Miñan: 30 cestos cebollas, 6 brazuelos de cerdo; Suárez y López: 7 id id, 30 cestos cebollas; Costa y Barbeito: 6 cajas lacón, 6 id jamón; V. Pérez: 25 cajas vino.

Encargos:

Secrtario de Estado: un cuadro.

1057. — Goleta inglesa "Express", capitán Bodden, procedente de Kingston (Jamaica.)

Lykes Bros.: 70 bocoyes ron.

1058. — Vapor americano "Esparta," capitán Mader, procedente de Boston.

Víveres:

Barraqué Maciá y cp: 100 cajas arenques, 30 tabales pescada, 116 cajas pescado; J. Rafecas y cp: 42 id id, 20 tabales pescada, 10 id bacalao, 10 id robalo; Frank Bowman: 1,000 barriles y 1700 sacos papas; Milián Alonso y cp: 998 id id; Antonio Pérez y Pérez: 1499 id id; López Pereda y cp: 500 id id; Salom y Hno.: 500 id id; Armando Armand: 1300 id id; F. Putman y cp: 300 id id; X. X.: 150 id id; C. C.: 250 id id; E. E.: 200 id id; Corsino Fernández: 670 sacos avena; C.: 100 barriles papas; B. X.: 500 sacos id; B. B.: 500 id id; M.: 500 barriles id; T. P.: 500 sacos id; L.: 600 barriles id; 40: 28 sacos id; 44: 872 id id; J. Huarte: 500 sacos avena; Llamas y Ruiz: 249 id id; J. Otero y cp: 530 id id; A.: 500 sacos papas; W.: 900 id id; H.: 247 id id; S.: 500 barriles id; D.: 200 barriles id.

Calzado, papelería y efectos:

Fradera y cp: 17 cajas calzado; J. Fernández: 2 id id; Veiga y cp: 7 id id; V. Abadin y cp: 12 id id; M. Reigosa: 3 id id; Cueto y cp: 4 id id; El Comercio: 102 rollos papel; Solana y cp: 16 id id; M. Johnson: 24 fardos drogas; A. L. Hebert: 2 cajas adobo, 6 barriles ácido; B. F. Carbajal: 4 huacales corchas; M. Carmona y cp: 35 cajas tacones, 1 fardo avisos; S. Benejam y cp: 3 pacas cuero; D. Rodríguez: 3 id id; 60: 1 id id; 61: 1 id id; 62: 1 id id; 63: 1 id id; 64: 1 id id; 65: 2 id id; Oscar Alsina: 8 cajas drogas; A. B.: 4 cajas ácido; J. A. Vázquez: 515 rollos alambre.

Para Banes

United Fruit Co.: 2 cajas papelería.

Para Preston

United Fruit Co.: 1 caja papelería. Nipe Bay Co.: 1 id id.

Para Nueva Gerona

American Hardware Co.: 50 barriles papas, 2 tabales pescado, 10 sacos cebollas, 6 cajas manzanas.

Además viene a bordo, perteneciente al vapor "Limón," de fecha 21 de Enero, 100 sacos papas a la orden.

1059.—Vapor español "Antonio López", capitán Antiche, procedente de Génova.

Valle y Castaño: 1 caja tejidos; J. Carballo: 4 cajas. 33 planchas mármol; J. Pennino: 29 id. 22 id. 4 cajas tejidos; Rubiera Hermano: 1 caja sombreros; J. Parajón: 10 id. id.; O. B. Cintas: 39 bultos maquinarias; V. Tihiesta: 14 cajas tejidos; Rey y Co.: 4 cajas manzanilla; R. López y Co.: 10 fardos papel; 1 caja sombreros; 1 id. cuadros; Arredondo y Barquín: 5 cajas simbreros; R. Quesada: 1 id. id.; C. Blattner: 1 caja tejidos; 1 id. botonos; Cuba Co.: 25 cajas vermouth; 1 id. muestras.

DE BARCELONA

Víveres.

Rodenas Varela y Co.: 19 cajas frutas; Bustillo y Sobrino: 20 cajas aceite; J. Balcels y Co.: 35 cajas vino; Bonet y Co.: 250 cajas tomates; Lavín y Gómez: 350 cajas tomates; Garín. Sánchez y Co.: 250 cajas tomates; Romagosa y Co.: 25 cajas almendras; J. Llambas: 27 b| vino 1 caja efectos; Barraqué Maciá y Co.: 500 cajas aceite; Hormasa y Arché: 30 bocoyos vino; 60 cajas aceite.

Fiscelánea

C. C. Q.: 6 cajas efectos de uso: G. Muñiz: 1 caja maquinaria; A. André: 1 caja impresos; 2 cajas de papel; S. Soler y Co.: 4 cajas imágenes; R: Veloso: 2 cajas libros; Banco Nacional de Cuba:: 1 id. id.; V. Suárez: 51 cajas papel; M. Acebo y Co.: 3 cajas cartón; V. Real: 6 id. id.; 2 cajas pabilo; J. Loparte e hijos: 1 caja etiquetas; 51 id. papel; J. López R.: 9 cajas librosá J. Fernández y Co.: 4 fardos pelotaá 1 caja tejidos; J. Co.: 1 caja imágenes; P. M. Cuesta: 198 cajas papel; C. Bola Hermano: 2 cajas botones; Viñas y Curbelo: 2 cajas plumeros; Alvarez Parajón y Co.: 4 bultos sombreros; J. León: 7 cajas paraguas; García, Coto y Co.: 4 cajas bultos tejidos; 4 id. calzado; Pedro Carbón: 1 caja libros; Gutiérrez y Co.: 2 id. id.; F. Bonet: 20 cajas muebles; J. Llurias: 1 caja herramientas; 1 baúl ropa; Arredondo y Barquín: 3 cajas cuero; A. F.: 1 caja pieles; Palacios y García: 8 bultos badanas; M. Carmona y Co.: 10 id. id.; 13 fardos tejidos; M. Otaduy: 2 cajas libros; F. Iborn: 1 caja cartón; Casteleiro y Vizoso: 30 fardos cáñamo.

Calzado.

E. Peyra: 3 cajas calzado; F. Gómez: 1 caja calzado; C. de la Puente: 2 id. id.; V. Abadín y Co.: 3 id. id.; F. Fernández Sobrino: 1 id. id.; Menéndez y Co.: 6 id. id.; M. Díaz y Co.: 1 id. id.; M. Castillo y Co.: 1 id. id.; A. Florit: 1 id. id.; Cueto y Co.: 2 id. id.; Fernández Valdés y Co.: 9 id. id.; Martínez Suárez y Co.: 7 id. id.; J. Catchet y Co.: 9 id. id.; 1 id. alambre; Fradera y Co.: 7 cajas calzado; H. J. S.: 1 id. id.; Pons y Co.: 2 id. id.; J. Fernández: 1 id. id.

Tejidos.

D. F. Prieto: 4 cajas tejidos; Daly Hermano: 1 id. id.; Gómez Piélago y Co.: 3 id. id.; Alvarez Valdés y Co.: 3 id. id.; Menéndez y Rodríguez: 2 id. id.; González Renedo y Co.: 1 id. id.; J. G. Rodríguez y Co.: 5 id. id.; R. R. Campa: 1 id. id.; Fernández y Rodríguez: 1 id. id.; Huerta Cifuentes y Co.: 1 id. id.; Sobrinos de Gómez Mena: 3 id. id.; M. E. Pella y Co.: 3 id. id.; Valdés Inclán y Co.: 3 id. id.; E. Menéndez y Pulido: 2 id. id.; Frera y Gárate: 1 id. id.; Cobo Basoa y Co.: 1 id. id.; A. Romírez y Co.: 1 id. id.; Torres y Rodríguez: 2 id. id.; Solares y Carballo: 3 id. id.; Alvarez y Anore: 1 id. id.

DE VALENCIA

M. Samsrella: 1 caja abanicos; R. Suárez y Co.: 50 sacos arroz; A. Ramos: 34 cajas melocotón; M. R. Angulo: 1 caja metal; Martínez Castro y Co.: 2 cajas abanicos; Ecalante y Castillo: 6 cajas juguetes; 1 caja acordeones; Romagosa y Co.: 140 sacos arroz; 12 cajas ajos; Menéndez y Co.: 13 id. id.; 40 id. id.; 100 sacos arroz; C. L.: 1 caja abanicos.

DE ALICANTE

O. J. Tauler: 100 cajas pimentón; Isla Gutiérrez y Co.: 20 id. id.; Ruiz y Hernández: 14 fardos; 4 cajas alpargatas.

DE MALAGA

M. Paetzold y Co.: 300 cajas aceite; Hilario Astorqui y Co.: 300 id. id.; Barceló y Camps: 100 id. id.; Santeiroy Co.: 100 id. id.; M. García y T. 12 cajas vino; R. Suárez: 300 cajas aceite; Fernández Trápaga y Co.: 130 id. id.; G. Mata: 4 bultos; 68 cajas 1|2 bota vino; 1 bordalesa vinagre y 3 cajas licores; 1 id. aceite; R. G. Torres y Co.: 4 cajas efectos; 1 id. anuncios; 107 id. anisado; 48 cajas 18 botas vino.

DE ALMERIA.

Suárez y López: 57 cajas ajos, 1 idem muestras, 5 sacos judías.

DE CADIZ

Escalante Castillo y Co.: 3 cajas naipes; J. de la Fuente: 1 caja listonería; "Diario Español": 8 cajas periódicos; M. Torres: 103 sacos garbanzos; Suero y Co.: 100 id. id.

DE SEVILLA.

J. Millet: 5 bocoyes aceitunas; J. M. Mantecón: 50 cajas anisado; H. Astorqui y Co.: 300 cajas aceite; Lavín y Gómez: 250 idem idem; Alvarez Valdés y Co.: 11 cajas tejidos; González y Suárez: 100 cajas aceitunas.

DE ALICANTE TRASBORDADO EN CADIZ

A. Orts M.: 24 cajas alpargatas; Rey y Co.: 4 idem idem; López y Campello: 11 idem idem; Pita hermanos: 65 cajas pimentón; Zabaleta Sierra y Co.: 20 id. id.

DE VIGO TRASBORDADO EN CADIZ

E. R. Margarit: 250 cajas sardinas.

ENCARGOS DE CADIZ

F. Gómez: 1 bulto prendas.

DE LAS PALMAS

Bengochea y Fernández: 14 cajas quesos; Orive hermano: 103 serones pescado; M. M. Marriy: 2 cajas bordados; J. B. Suárez; 1 idem idem; F. R. Ramídez: 1 id. id.

DE SANTA CRUZ DE TENERIFE.

Margarita Pérez de Pardo: 1 caja bordados; S. Ramos: 1 caja tejidos; Y. Vidal: 1 idem idem; J. Vidal: 1 idem idem; F. Concepción: 1 idem idem; F. Presa y Co.: 2 pipas vino; Brito hermano: 2 idem idem, 2 idem pescado; C. C.: 6 pipas vino; E. R. Margarit: 1 caja frutas; J. García Santiago: 3 cajas quesos.

Además viene a bordo perteneciente al vapor español "Montevideo" con la marca "Z. R. C.": 1 barril vino.

PARA LA ISLA.

DE BARCELONA PARA CIENFUEGOS.

Vizoso y Torre: 1 caja betún, 6 idem calzado; Ruiloba y Ca.: 5 id. id.;

1.060.—Vapor americano "Havana" capitán Jones, procedente de New York.

F. López: 11 cajas dulces; Izquierdo y Co.: 300 barriles papas; Antonio Pérez y Pérez: 100 idem idem; Nestle A. S. Milk y Co.: 30 cajas chocolate; Llera y Pérez: 10 atados andullo; Sobrinos de Quesada: 10 id. idem, 100 cajas mantequilla; Lavín y Gómez: 100 sacos garbanzos.

González y Suárez: 100 cajas mantequilla, 48 sacos garbanzos, 150 id. frijoles; Angel Barris: 50 sacos garbanzos; Vilaplana B. Calbó: 375 sacos harina, 5 barrils sales, 1 caja aceite, 35 sacos, 23 id. carbón, 25 id. maicena, 1 caja hilo, 4 fardos sacos; Rodenas Varela y Co.: 10 atados, 20 cajar arenques, 5 cajas, 9 barriles jamones, 2 cajas dátiles, 1 barril ostras, 1 huacal apio, 1 tinta; 70 cajas quesos ,10 cajas mostaza, 10 id, 25 cuñetes encurtidos; J. S. y Co.: 200 sacos cebollas; Ballesté Foyo y Co.: 100 sacos garbanzos; Wickes y Co.: 368 id. id

M. Poetzolds y Co.: 25 cajas menudo, 100 sacos garbanzos; Armando Armand: 40 cajas manzanas, 2 huacales apio, 40 cuñetes uvas, 60 cajas quesos, 10 barriles peras; Barceló Camps y Co.: 250 cajas cerveza, 30 sacos comino. 250 id. frijoles, 10 cajas dátiles; D. S. W.: 50 sacos frijoles; J. Gallarreta y Co.: 50 cajas mantequilla, 25 idem aves, 9 barriles jamón, 5 cajas pimienta, 1 idem galletas, 4 atados, 1 fardo, 1 caja quesos, 15 cuñetes uvas, 1 barril ostras, 2 id. coliflor, 1 huacal apio; G. Cotsonis: 10|2 cajas peras, 5 cuñetes uvas. 10 cajas manzanas; J. González Govín: 443 sacos garbanzos; Pita hermanos: 443 sacos garbanzos, 100 idem frijoles. 50 cajas quesos; Pont Restoy y Co.: 25 cajas whiskey, 25 idem aguas, 10 cajas mantequilla, 20 cajas quesos, 6 idem cacao, 25 idem peras, 30 idem harina de maíz, 15 idem frijoles, 30 idem fideos, 100 idem vermouth.

Cuban Comercial y Co.: 10 cajas peras, 10 tambores, 20 cuñetes uvas, 35 cajas manzanas, 6 atados quesos, 1 barril ostras, 50 sacos frijoles; Vidal Rodríguez y Co.: 15 cajas unto, 2 tinas, 1 fardo, 90 cajas quesos; C.: 30 cajas unto, 15 sacos maíz, 50 idem harina de maíz; Galbán y Co.: 1,000 sacos harina; B. Fernández Menéndez: 31 atados velas, 100 cajas jabón; Alvarez Estévanez y Co.: 1 tina, 1 caja quesos, 25 idem puerco, 10 idem unto, 10 id. jamón, 50 idem quesos. 10 sacos maní; Marquette y Raberti: 25 sacos pimienta, 200 cajas mantequilla, 80 idem quesos; Suárez y López: 100 cajas quesos; E. R. Margarit: 100 id. idem; Frank Bowman: 50 sacos frijoles; Carbonell Dalmau y Co.: 100 cajas jabón; Echevarri y hermano: 25 barriles idem, 250 sacos frijoles; M. Muñiz: 54 atados velas; West India Ooil R. y Co.: 38 idem idem, 368 barriles aceite, 65 idem, 10|2 id. grasa; Romagosa y Co.: 50 tabal merluza, 150 cajas quesos; Alonso Menéndez y Co.: 45 idem frijoles, 100 cajas mantequilla.

Hernández 15 cajas puerco; Barotolo Ruiz 110 cajas leche; 1 id anuncios;; 5 id cajas registradoras; J. M. Berriz e hijos: 18 cajas mantequilla; 16 id quesis; R Torregrosa 50 id id; 50 id mantequilla; H. Astorqui y Co; 200 cajas quesos; A. Marcé; 335 cajas leche; Zabaleta Sierra y Co; 50 cajas puerco; V. Telleacheá 100 socos frnjoles; Menéndez y Co; 40 id id; A. G. C. 25 cajas carne; 19 id puerco; 0 id salsas; Swirft y Co; 8 atados 250 cajas quesos;é 3 id frutas; 1 ba-50 sacos karbanzos; Fernández Tarpaga y Co; 50 sacos frijoles; E. B. 1 huacal apio; 2 bariles remolacha; 3 id zanahorias; 25 cuñetes uvas; 5 cajas peras; 5 id manzanas; La Constance 1 caja dulce; J. M. Mantecón 50 cajas maíz; Londeras Calle y Coé 25 sacos garbanzos; Fernández García y Co; 50 id id; Flesichamann y Co; 20 cajas levadura.

ENCARGOS

F. Andujar 1 atado catálogo; C. Riera 1 id tejidos; R. Ovies; 1 id tabaco.

BULTOS DE A ULTIMA HORA

Aspuru y Co; 3 fardos papel; Casleir q Vizoso 1 caja pintura; F. Dieeckerhoff y Co; 3 cajas drogas; P. Ruiz Hnos; 1 id tinta; Fernández Valdés y Co 2 id acordones; 1 id abotonadores; 1 id ferretería; 1 id plumeros; Martínez Castro y Coá 1 caja tónico; J. Basterrechea; 1 caja musilalago; E. Sarrá 1 caja drogas; 1.289 8 piezas válvulas.

BULTOS QUE NO VIENEN

F. 46 fardos vacíos; Z. 49 cajas bombas.

BULTOS EN DISPUTA

F. G. R. 2 cajas máquinas; C. V. 32 fardos sacos de papel; 3548 1 huacal ladrillos.

Además viene a bordo del vapor Metapan:

Pont Restoy y Co; 20 cajas fideos.

1061. Vapor americano "Governor Cobb" capitán Clark procedenate de Key est.

F. R. Bengochea; 12 barries; ½ id pescado; Rodríguez Paraoar y Co; 2 cajas id en nieve; Vilar Senrra y Co; 3 id id; Fritot y Bacariesse; 50 capas ostras; J. L. Stowers 2 jianos; Antiga y Co; 3 huacales motores y aces eléctricos.

EXPORTACION

"Excelsior" vapor americano despachado por A. E. Woodell para New Orleans.

518 huacales frutas p legumbres; 561 id piñas; 15 id limones; 19 id quimbonbó; 16 tercios tabaco en rama; 9 cajas tabacos torcido; 7 id dulces; 28 pacas esponjas; 378 pacas henequén; 562 bultos efectos; 25 carboyes glicerina.

"Mascotte" vapor americano despachado por G| Lawton Childs y Co; para Tampa y Key West.

40 bultos viandas; 12 huacales platano; 3 cajas frutas; 2 barriles tabaco en rama; 38 poacas id id; 365 tercios id id; 16 cajas vacías.

"Conde Wifredo", vapor español despachado por su consignatario señor A. J. Martínez con destino al puerto de Norfolk (vía Santa Lucía) 700 toneladas mineral de cobre.

AVISOS RELIGIOSOS

Iglesia de la Merced

El jueves, 4, a las 8, solemne misa cantada a Nuestra Señora del Sagrado Corazón. Se suplica la asistencia de sus numerosos devotos.

2143 4 f.

DEBIENDO CELEBRARSE EL próximo domingo, día 7 de Febrero, a las 8 a. m., en la Iglesia Parroquial del Salvador, del Cerro, la misa en honor y preces al milagroso Niño Jesús de Praga (a las 9 y media, la cantada) y bendición de su altar, por el presente se invitan para estos actos a los devotos del prodigioso Santo y demás fieles que deseen concurrir.

LA CAMARERA.

1986 5 f.

Parroquia de Monserrate

El 31 empiezan en esta Iglesia los 7 Domingos de San José, con misa rezada a las 8 y después el rezo. 1835 1 f.

Iglesia de Belén

Día 2 de Febrero, primer martes, dedicado a San nAtonio:

A las 7 y media a. m. preces al Santo. A las 8 a. m., Misa cantada con sermón. A la terminación de la misa se repartirán objetos piadosos a los devotos que asistan a estos cultos.

A. M. D. G.

1846 2 f.

Iglesia de San Francisco

El día 3 del próximo Febrero se celebrará, como de costumbre, en la iglesia de los Padres Franciscanos, misa cantada, con sermón a cargo del R. P. Fr. Bernardo M. Lopátegui, en honor de San Blás.

Se suplica a los devotos su asistencia.

LA CAMARERA.

1828 2 f.

Parroquia del Angel

LOS SIETE DOMINGOS A SAN JOSE

Todos los domingos, terminada la misa de 8 a. m., se hará este piadoso ejercicio.

Se invita a todos los devotos y cofrades de San José de la Montaña.

1819 4 f.

Parroquia del Angel

Fiesta al Glorioso San Blás

El día 3, a las 8 y media a. m., se cantará solemne misa de ministros, en honor de San Blás.

En este día se repartirán los cordones benditos en dicha festividad. 1873 3 f.

Parroquia de Guadalupe

(HOY DE LA CARIDAD)

El miércoles, 3, a las 8 y media, se repartirán los cordones de San Blás, y pan, a todo el que concurra, a dicha iglesia.

EL PARROCO.

2030 2 f. m. y t. y 3

En Santo Domingo

El día 2, a las 8 y media de la mañana, será la bendición de las velas y demás hermosas ceremonias que la Iglesia señala en la fiesta de la Purificación de la Virgen. Seguidamente la Misa, cantada por las niñas del Colegio de San Francisco de Sales. Al ofertorio, el ofrecimiento de las velas y después de la Misa, la adoración del Niño Jesús.

1851 2 f.

ARTES Y OFICIOS

DELINEANTES. EN BARATILLO, 9, entre la Hacienda y la Lonja, se hacen toda clase de planos y proyectos completos, con sujeción extricta a las disposiciones vigentes y al arte de construcción, tanto de edificios como de maquinaria en general.

1978 9 f.

A LOS QUE SE DISFRAZAN. Se iluminan retratos. Uno, $0.20 centavos; seis, $1.00. Academia de Pintura. Milagros, 55-A. Víbora.

1926 3 f.

¿Por qué tiene usted la luna de su espejo manchada, que denota desgracia y dejadez? Por poco dinero se la dejan nueva en "LA VENECIANA", Angeles, número 23. Teléfono A-6637.

2046 28 f.

¡Ojo, ojo, Propietarios!

Comején: El único que garantiza la completa estirpación de tan dañino insecto. Contando con el mejor procedimiento y gran práctica. Recibo avisos: Neptuno, 28, Ramón Piñal. 697 10 f.

J. LEON, ELECTRICISTA. Especialidad en instalaciones y reparaciones de luz eléctrica de automóviles. Limpieza de lámparas eléctricas por un módico abono mensual. Garantizo mi trabajo. Teléfono A-8319. Factoría, núm. 9, altos. 333 5 f.

FARMACIAS Y DROGUERIAS

Congestor Perfeccionado

Aparato de gimnástica médica para desarrollar y vigorizar los órganos genitales masculinos. Aprobado por médicos sapientes de la Habana. Escriba y mande sello y le enviaré prospectos. J. F. Díaz; de 2 a 4, botica, Neptuno, 253, y San José, número 3½, Habana.

1606 10 f.

COMESTIBLES Y BEBIDAS

FONDA Y POSADA "EL SOL". Comidas buenas y baratas. Servicio esmerado. Precios módicos. Camas a 20, 25, 30, 50 cts. y $1. Mucha limpieza. Hagan una visita a esta casa y se convencerán de lo que decimos. Monte, 331, Cuatro Caminos, Habana.

2133 10 f.

¡FONDEROS Y DULCEROS!

"Amarillo de Azafrán," Amarillo de huevo, Vainilla, Clara seca y "Aroma para los cafeteros," marca la "ESTRELLA." Muestras gratis. C. González, Teniente Rey, 94, Habana. Teléfono A-1203.

383 5 f.

AVISOS

CAJAS DE SEGURIDAD

Las tenemos en nuestra Bóveda construida con todos los adelantos modernos, para guardar acciones, documentos y prendas, bajo la propiacustodia de los interesados.

Para más informes, diríjanse a nuestra oficina, Amargura, número 1.

H. Upmann & Co.

BANQUEROS

5107 D-1

CAJAS RESERVADAS

Las tenemos en nuestra Bóveda construida con todos los adelantos modernos y las alquilamos para guardar valores de todas clases bajo la propia custodia de los interesados.

En esta oficina daremos todos los detalles que se deseen.

Habana, Agosto 8 de 1910

AGUIAR, No. 108

N. Gelats y Compañía

BANQUEROS

3707 156-S.

VAPORES DE TRAVESIA

Vapores Trasatlánticos

de Pinillos, Izquierdo y Ca

DE CADIZ

El rápido vapor español con telegrafía sin hilos

CATALINA

CAPITAN ROIG

Saldrá de este puerto el día 22 de Febrero directo para,

Santa Cruz de la Palma,
Santa Cruz de Tenerife,
Las Palmas de Gran Canaria,
Cádiz y Barcelona.

Admite pasajeros en primera, segunda y tercera clase para los referidos puertos.

Precio de pasaje en tercera clase: $32 Cy.

El embarque de pasajeros y equipajes serán gratis por los "Muelles de San José."

Informarán sus consignatarios: Santamaría, Saenz y Ca., San Ignacio 18. Habana.

C 55] 20-3

LINEA WARD

SERVICIO EXPRESO A NEW YORK

Salen de la Habana: los Jueves y Sábados.

Llegan a New York: los Domingos y Martes.

PRIMERA CLASE: $40.00 hasta $50.00.

INTERMEDIA: $28.00.

SEGUNDA: $17.00.

IDA Y VUELTA: $70.00 para arriba.

Servicio Semi-mensual entre Habana y Nassau.

Los vapores salen de la Habana cada otro Jueves.

TODOS LOS PRECIOS INCLUYEN COMIDA Y CAMAROTE.

$55.00

Desde Santiago, Antilla, Manzanillo, Bayamo, Omaja, Ciego de Avila, Tunas, Holguín y Camagüey hasta New York, con escala en la Habana.

Servicio mensual entre Santiago, Cienfuegos, Estación Naval, Guantánamo y New Yor.

SERVICIO A MEXICO

Los vapores salen de la Habana cada LUNES para Progreso, Veracruz y Tampico.

Para informes, reserva de camarotes, etc., NEW YORK AND CUBAN MAIL S. S. Co.—Departamento de pasajes.—PRADO, 118.

Wm. HARRY SMITH, Agente General.—OFICIOS NUMS. 24 y 26.

4335 156 Oct. 1.

Compañia Generale Trasatlántique

VAPORES CORREOS FRANCESES

Bajo Contrato Postal con el Gobierno Francés

LINEA DE VERACRUZ

Samara

Saldrá para Veracruz sobre el día 8 de Febrero.

SAMARA

Saldrá el 17 de Febrero para Coruña, Santander y Saint Nazaire.

PRECIOS DE PASAJES

En primera desde. . . .	$ 148.00 Cy.
En segunda desde. . .	$ 126.00 "
En tercera preferencia.	$ 83.00 "
En tercera.	$ 32.00 "

Precios convencionales en camarotes de lujo. Rebaja tomando pasajes de ida y vuelta.

Para más detalles dirigirse a su consignatario en esta plaza.

ERNEST GAYE

APARTADO NUMERO 1090
Oficios número 90
Teléfono A-1476.—Habana.

151 E 1

VAPORES CORREOS

de la Compañia Trasatlántica

ANTES DE

Antonio López y Cía.

El Vapor

REINA MARIA CRISTINA

Capitán Zaragoza, saldrá para Coruña, Gijón y Santander el 20 de Febrero a las cuatro de la tarde llevando la correspondencia pública, que solo se admite en la Administración de Correos.

Admite pasajeros y la carga general, incluso tabaco para dichos puertos.

Recibe azúcar, café y cacao en partidas a flete corrido y con conocimiento directo para Vigo, Gijón, Bilbao, y Pasajes.

Los billetes del pasaje sólo serán expedidos hasta las 5 de la tarde del día 19.

Las pólizas de carga se firmarán por el Consignatario antes de cerrarlas, sin cuyo requisito serán nulas.

La carga se recibe a bordo de las Lanchas hasta el día 18.

Los documentos de embarque se admite hasta el día 18.

PRECIOS DE PASAJES

1a. Clase, desde $148.00 oro americano.

2a. Clase, $126.00 oro americano.

3a. Preferente, $83.00 oro americano.

Tercera, $35.00 oro americano.

Precios convencionales para camarotes de lujo.

Nota.—Esta Compañía tiene abierta una póliza flotante, así para esta línea como para todas las demás bajo la cual pueden asegurarse todos los efectos que se embarquen en sus vapores.

Llamamos la atención de los señores pasajeros hacia el artículo 11 del Reglamento de pasajeros y del orden y régimen interior de los pasajeros de esta Compañía el cual dice así:

"Los pasajeros deberán escribir sobre todos los bultos de su equipaje su nombre y el puerto de destino, con todas sus letras y con la mayor claridad."

Fundándose en esta disposición, la Compañía no admitirá bulto alguno de equipaje que no lleve claramente estampado el nombre y apellido de su dueño, así como el del puerto de destino.

Nota.—Se advierte a los señores pasajeros que los días de salida encontrarán en el muelle de la Machina los remolcadores y lanchas de la Compañía para llevar el pasaje y su equipaje a bordo gratis.

El pasajero de 1a. podrá llevar 300 kilos gratis; el de 2a. 200 kilos; y el de 3a. Preferente y 3a. ordinaria 100 kilos.

"Todos los bultos de equipaje llevarán etiqueta adherida en la cual constará el número del billete de pasaje y el punto donde éste fué expedido y no serán recibidos a bordo los bultos a los cuales faltare esa etiqueta."

Para cumplir el R. D. del Gobierno de España, fecha 2 de Agosto último, no se admitirá en el vapor más equipaje que el declarado por el pasajero en el momento de sacar su billete en la casa Consignataria.—Informará su Consignatario,

M. Otaduy,
San Ignacio, 72.

VAPORES COSTEROS

EMPRESA DE VAPORES DE SOBRINOS DE HERRERA (S. en C.)

SALIDAS DE LA HABANA DURANTE EL MES DE FEBRERO DE 1915

Vapor Las Villas

Viernes 5, a las 5 de la tarde

Para Nuevitas, (Camagüey) Puerto Padre, (Chaparra) Gibara, (Holguín) Vita, Banes, Sagua de Tánamo, (Cananova) Baracoa, Guantánamo y Santiago de Cuba.

Vapor Chaparra

Miércoles 10, a las 5 de la tarde

Para Nuevitas, (Camagüey) Manatí, Puerto Padre, (Chaparra) Gibara, (Holguín) Vita, Nipe, (Mayarí, Antilla, Cagimaya; Preston, Saetía Felton) Baracoa, Guantánamo y Santiago de Cuba.

Vapor Habana

Lunes 15, a las 5 de la tarde

Para Nuevitas, (Camagüey) Puerto Padre, (Chaparra) Gibara, (Holguín) Banes, Nipe, (Mayarí, Antilla, Cagimaya, Preston, Saetía, Felton) Sagua de Tánamo, (Cananova) Baracoa, Guantánamo y Santiago de Cuba.

NOTA:—Este buque no recibe carga para Cuba, por recibirla el vapor SANTIAGO DE CUBA que sale el 17 directo.

Vapor Santiago de Cuba.

Miércoles 17, a las 12 del día

Para Santiago de Cuba, Santo Domingo, R. D., San Pedro de Macorís, R. D., San Juan, P. Rico, retornando por Mayagüey, Ponce, San Pedro de Macorís, Santo Domingo, R. D. Santiago de Cuba, a Habana.

Vapor JULIA

Sábado 20, a las 5 de la tarde

Para Nuevitas, (Camagüey) Manatí, Puerto Padre, (Chaparra) Gibara, (Holguín) Vita, Nipe, (Mayarí Antilla, Cagimaya, Preston, Saetía Felton) Baracoa, Guantánamo y Santiago de Cuba.

Vapor Gibara

Miércoles 24, a las 5 de la tarde

Para Nuevitas, (Camagüey) Manatí, Puerto Padre, (Chaparra) Gibara, (Holguín) Banes, Nipe, (Mayarí, Antilla, Cagimaya, Preston, Saetía, Felton) Baracoa, Guantánamo y Santiago de Cuba.

Vapor Las Villas

Domingo 28, a las 12 del día

Para Nuevitas, (Camagüey) Puerto Padre, (Chaparra) Gibara, (Holguín) Vita, Banes, Sagua de Tánamo, (Cananova) Baracoa, Guantánamo y Santiago de Cuba.

Vapor LA FE

Todos los Miércoles a las 5 de la tarde

Para Isabela de Sagua, (Sagua la Grande) Caibarién, (Yaguajay, Narcisa, Dolores, Mayajigua, Seibabo Siboney.)

Notas

CARGA DE CABOTAJE

Los vapores de la carrera de Santiago de Cuba y escalas, la recibirán hasta las 11 a. m. del día de salida.

El de Sagua y Caibarién, hasta las 4 del día de salida.

CARGA DE TRAVESIA

Solamente se recibirá hasta las 5 de la tarde del día hábil anterior al de la salida del buque.

ATRAQUES A GUANTANAMO

Los vapores de los días 10, 20 y 28, atracarán al muelle del Deseo-Caimanera; y los de los días 5, 15 y 24 al de Boquerón.

Al retorno de Cuba, atracarán siempre al muelle del Deseo-Caimanera.

Los vapores que hacen escala en Nuevitas y Gibara reciben carga a flete corrido para Camagüey y Holguín.

Avisos

Los conocimientos para los embarques, serán dados en la casa Armadora y Consignatarias, a los embarcadores que los soliciten, no admitiéndose ningún embarque con otros conocimientos que no sean precisamente los facilitados por la Empresa.

En los conocimientos, deberá expresar el embarcador, con toda claridad y exactitud, las marcas, números, número de bultos, clase de los mismos, contenido, país de producción, residencia del receptor, peso bruto en Kilos y valor de las mercancías; no admitiéndose ningún conocimiento al que le falte cualquiera de estos requisitos, lo mismo que aquellos que, en la casilla correspondiente al contenido, sólo se escriban las palabras efectos, mercancías o bebidas, toda vez que por las Aduanas se exige se haga constar el contenido de cada bulto.

Los señores embarcadores de bebidas, sujetas al Impuesto, deberán detallar en los conocimientos la clase y contenido de cada bulto.

En la casilla correspondiente al país de producción, se escribirá cualquiera de las palabras País o Extranjero, a las dos, si el contenido del bulto reuniese ambas cualidades.

Hacemos público, para general conocimiento, que no será admitido ningún bulto que, a juicio de los señores Sobrecargos, no pueda ir en las bodegas del buque con la demás carga.

NOTA—Estas salidas y escalas, podrán ser modificadas en la forma que estime conveniente la Empresa.

OTRA.—Se suplica a los señores comerciantes que, tan pronto estén los buques a la carga, envíen la que tengan dispuesta, a fin de evitar la aglomeración en los últimos días, con perjuicio de los conductores de carros, y también de los vapores que tienen que efectuar su salida a deshora de la noche, con los riesgos consiguientes.

Habana, primero de Febrero de 1915.

Sobrinos de Herrera,
S. en C.

EMPRESAS MERCANTILES Y SOCIEDADES

Vedado Tennis Club

Se pone en conocimiento de los señores Tenedores de Bonos Hipotecarios de este Club, que en la Junta celebrada el día 28 de Enero del año en curso, y ante el Notario señor José Ramírez de Arellano, se procedió al sorteo de amortización de 25 Bonos, siendo agraciados por insaculación los números 019, 025, 042, 111, 128, 138, 160, 194, 205, 221, 248, 299, 329, 371, 372, 482, 510, 530, 571, 585, 589, 636, 647, 704 y 765, por lo cual los poseedores de los mismos pueden hacer efectivo su importe correspondiente en la Tesorería del Club, domicilio de la Sociedad, calles 12 y 7a. Vedado, o en la oficina del Tesorero, señor Antonio G. Suárez, Obrapía, 25.

Habana, Febrero 1o. de 1915.

Antonio Montero,
Secretario.

The Cuban Central Railways Limited

FERROCARRILES CENTRALES DE CUBA.

Agencia General de la Habana.

Practicado en el día de hoy el sorteo de **Catorce** Obligaciones de la extinguida Compañía Unida de los Ferrocarriles de Caibarién fusionada hoy en esta Empresa, Obligaciones que han de amortizarse en primero de Marzo próximo, resultaron designadas por la suerte las marcadas con los números 284, 54, 267, 297, 111, 28, 66, 254, 21, 287, 269, 170, 79 y 205.

Lo que se hace público a fin de que los interesados acudan a esta Agencia General, Banco Nacional habitaciones números 403 y 409, desde el día primero del entrante mes de Marzo, días hábiles (excepto los sábados) de una a tres de la tarde a hacer efectivo el importe de dichas Obligaciones.

Habana, Febrero 1 de 1915.

(F) G. A. Morson,
Administrador General.

c. 550 3-d 3

Centro Gallego

Secretaría

JUNTA GENERAL EXTRAORDINARIA

De orden del señor Presidente de esta Sociedad y por acuerdo de la Junta Directiva, se convoca a los señores socios a Junta General Extraordinaria, que se celebrará en el domicilio social, salón bajo de San José, a las ocho de la noche del viernes 5 de Febrero próximo para tratar de la MOCION presentada por varios señores socios y favorablemente informada por la Junta Directiva, pudiendo también tratarse de cualquiera otra moción referente al mismo asunto que reglamentariamente fuese presentada.

MOCION QUE SE CITA

Señor Presidente del Centro Gallego.—Señor Presidente: Los que suscriben, socios con voz y voto, se dirigen a usted solicitando, en uso del derecho que les concede el número décimo cuarto del artículo 14 del Reglamento social, la convocación inmediata de Junta Extraordinaria en que se sometan a examen y votación los extremos siguientes, que, inspirados por fervorosos anhelos de consolidación de la Institución amada y de restablecimiento de afectos, estiman deben ser adoptados con urgencia: 1o.—Aprobación del proyecto de Estatutos que la Directiva tiene acordado someter a discusión, en la parte referente a constitución de una Asamblea de Apoderados que sustituya a las Juntas Generales y en cuanto al "Procedimiento para elegir sus miembros, prescindiendo únicamente de la tarjeta de identificación que expresa el artículo, en consideración a la demora que originaría provistar a todos los asociados de dicho documento. 2o.—Suspensión, por consecuencia de la aprobación del apartado anterior, de la Junta General de Elecciones que debía celebrarse el día 7 de Febrero próximo, declarándose anulados los artículos del Reglamento actual que se refieren a las mismas Elecciones y dándose conocimiento al Gobierno Provincial de las modificaciones en la Ley social que estos acuerdos determinan. 3o. Nombramiento de la Comisión que señala el citado "Procedimiento Electoral", ampliando sus miembros al número de 11, que serán designados en el acto por la Junta, facultándola expresamente para resolver las dudas y las incidencias que surjan al aplicarse por vez primera las disposiciones del citado Procedimiento. 4o.—Señalamiento de las fechas en que deben realizarse los diversos actos para Elección de la primera Asamblea de Apoderados, en esta forma: Formación del Registro Electoral.—Hasta el día 20 de Febrero próximo.—Período de exposición al público del Registro de Electores, durante el que podrán formularse las reclamaciones de inclusión y exclusión.—Del día 1o. al 10 de Marzo, ambos inclusive.—Sesión de la Comisión Electoral para Fallos de las Reclamaciones sobre exclusión e inclusión de electores.—Día 14 de Marzo.—Sesión de la Comisión Electoral para recibir las propuestas de candidatos y designar los locales de votación, en el Palacio Social.—Día 21 de Marzo.—Publicación en la Prensa durante tres días de los nombres de los candidatos, del número de la candidatura y de los locales señalados para la votación.—Días comprendidos entre el 23 y el 26 de Marzo.—Votaciones, Escrutinios parciales, Escrutinio General y Proclamación. —Día 28 de Marzo.—Reunión de Apoderados y Constitución de la Asamblea.—Día 1o. de Abril.—5o.—Prórroga, hasta el citado día 1o. de Abril de los poderes de que están actualmente investidos los miembros de la Junta Directiva, en cuya fecha cesarán todos los que actualmente la componen, lo mismo que los que integran las Secciones y Comisiones que en esa fecha se hallen funcionando.—Habana, 30 de Enero de 1915.—(f) Secundino Baños. **Manuel Santeiro, Pascual Aenlle, Manuel Villar, Gañete, Ldo. José López, José López Soto, Jesús Rodríguez Bautista, Avelino Pérez, José Gradaille, José Veiga, Albino Fernández, Francisco J. Ramil, Angel Naya, José Somoza, Mirólito Maseda, Andrés Fraguela, José V. González, José L. Villaamil, Manuel Cortiñas, Antonio Cinzo Díaz, Segundo Mosquera, Manuel F. Taboada, Juan Varela, Ramón Veis, Juan R. Alvarez, Venancio López, Pedro Pernas, Manuel Montero, Gabriel Yánez, José Bulnes, José María López, Justo Díaz, Manuel Reinante, Francisco Penabad, José Gracia, Ramón Agra, Ignacio Riego, Domingo Blanco, Pedro Vázquez, José Méndez, Antonio Requeijo, Vicente Sueiras, Andrés Bascos, José Vázquez, D. Alega, Antonio Piñeiro, Pedro Ron, Santiago López, Dámaso Pérez Valenzuela, Ramón Cabanillas, Eugenio Barbarroux, A. Braña, Isidro González, Constantino Añel, Enrique Saavedra, Benigno Villadóniga, Antonio Dorrego, Antonio Ramos, José González Baleato, Manuel López Gato, Francisco Campos, Andrés Patiño, Generoso Hermida, Celso González, José Añel, José Bargueiras, Eulogio Castro, Benigno Alvarez, Francisco B. González, David Tesouro, Benito Fernández, Eulogio Coira, Esmerando Alvarez.**

Se advierte a los señores socios que para tener acceso al local y tomar parte en las deliberaciones y votaciones, será requisito indispensable la presentación del recibo de la cuota social correspondiente al mes de la fecha.—Habana, Enero 30 de 1915.

José Berridy,
(Secretario p. s. r.

C-516 6-31.

Asociación Canaria

No habiéndose terminado hoy la Junta general ordinaria correspondiente al cuarto trimestre del año último; por acuerdo de la misma y de orden del señor Presidente p. s. r. se cita por este medio para su continuación, que tendrá efecto en el local social, Paseo de Martí números 67 y 69, altos, el domingo 7 de Febrero próximo, a las dos p. m.

Lo que se hace público para conocimiento de los señores socios, a quienes se recuerda el requisito reglamentario de la presentación del recibo de cuota social correspondiente al mes de la fecha, para tener derecho a asistir al acto y tomar parte en las deliberaciones.

Habana, Enero 31 de 1915.

JOAQUIN DE O'CAMPO,
Secretario-Contador.

C 519 7 1 p

Centro Castellano

SECRETARIA

Convocatoria a Junta General ordinaria.

Debiendo celebrarse el próximo domingo 7 del actual, la junta general ordinaria de que trata el artículo 16 del Reglamento, modificado en junta general de 2 de Febrero de 1913, se convoca por ese medio a todos los señores asociados para que concurran a la misma en los salones del Centro, en la cual se dará cuenta de la memoria anual y asuntos generales.

La junta comenzará a la una y media de la tarde y para poder entrar en el salón en que ha de celebrarse la junta, será requisito indispensable, la presentación a la comisión, del recibo de la cuota correspondiente al mes de Enero próximo pasado.

Habana, 1 de Febrero de 1915.

Secretario.
Luis Vidaña.

C.520 4-12

Sociedad Anónima "La Cubana"

Fábrica de Mosáicos

CONVOCATORIA

De orden del señor Presidente de esta Sociedad, y en cumplimiento de los artículos 10, 12 y 13 de los Estatutos, se convoca a los señores Accionistas para la Junta General ordinaria que se ha de celebrar en el edificio de la Sociedad el día 5 de Febrero próximo, a las 10 a. m.

Habana, 30 de Enero de 1915.

El Secretario

1910 4-f

Casino Español de la Habana

SECRETARIA

La Junta Directiva, de acuerdo con lo estatuido en la escritura de 9 de Agosto de 1912, ha dispuesto que a contar del primero de Febrero próximo se satisfaga el Cupón número 4. Bonos serie B, Empréstito de 110,000 pesos, cuyo importe es de $3 oro español.

Los referidos Cupones serán satisfechos a su presentación por las Casas de Banca de los señores N. Gelats y Compañía e Hijos de R. Argüelles,

Habana, Enero 23 de 1915.

Ramón Armada Teijeiro,
Secretario.

26-f.

SOCIEDAD MONTAÑESA

DE BENEFICENCIA

Se hace público, para conocimiento de los señores socios, que, en los domingos 7 y 21 de Febrero próximo, tendrán efecto las juntas generales a las que se refiere el artículo 26 del Reglamento.

Dichos actos se celebrarán en el Centro Montañés, de esta ciudad, sito en Egido 2, a la una de la tarde; y será, respectivamente, su objeto: informar de los trabajos realizados por la Beneficencia en el ejercicio de 1914; y dar lectura del trabajo que presente la Comisión de Glosa.

Habana 30 de Enero de 1915.

El Secretario-Contador,
Juan A. Murga.

C 465 8d-30

ASOCIACION UNION DE SUBARRENDADORES Y PROPIETARIOS DE CASAS

Tramita cuanto se relacione con solares y casas de vecindad, tales como desahucios y asuntos que sean de la competencia del Ayuntamiento y Departamento de Sanidad. Cuota mensual: $1 plata. Secretaría, altos del Politeama Habanero. Tel. A-7443.

156 E 1

CLINICA ELECTRO DENTAL

MONTE, 269, entre Carmen y Rastro.

Dr. J. M. Gatell, Director técnico.

ECONOMICE TIEMPO, DINERO, DOLOR.

Viniendo a la Clínica Electro Dental, del doctor Gatell, el cual, de regreso de su viaje a los Estados Unidos, ha traído los últimos adelantos y los precios los ha rebajado en un 50 por ciento de los ya económicos que tenía.

Por sólo este mes le haré una rebaja convencional, según el importe de su trabajo.

TRABAJOS A PLAZOS COMODOS, SIN FIADOR, PUES SU CREDITO ES BUENO PARA MI.

PRECIOS:
Una extracción: 50 cts.
Una limpieza: 50 cts.
Un empaste: 50 cts.

Todos los trabajos serán a precios sumamente módicos.
Consultas de 8 A. M. a 8 P. M.

Monte, 269, entre Carmen y Rastro. A una cuadra de los Cuatro Caminos.

1449 22-f

ESCUELA TEORICO PRACTICA DE CHAUFFEURS

BAJO LA DIRECCION DEL INGENIERO PRACTICO,

HUMBERTO HERVIAS.

Ex-Director y propietario de la primera Escuela de Chauffeurs de Buenos Aires.

Más de cuatro mil alumnos enseñados, cinco años de práctica en la enseñanza, con documentos que lo acreditan.

Absolutamente gratis, enseñamos teoría, práctica, montage "mis au pourt," reglage de magnetos y carburadores, etc., etc. Clases de manejo por el tráfico garantizando una enseñanza completa en un período de quince o veinte días, por un método nuevo; garantizamos la obtención de licencia. Cursos especiales para dueños de autos, contando la casa con el concurso de una profesora que atenderá personalmente a los alumnos, con horarios para práctica y manejo completamente distintos a los de los alumnos.

Y en virtud de un contrato especial con un trust vendedor de automóviles, proporcionamos a nuestros alumnos máquinas Europeas o americanas con una pequeña cantidad al contado y una mínima cuota mensual.

LUZ 11½,

1887 alt 15-1f

PROFESIONES

Ingenieros

Rubén Díaz Irízar

Ingeniero Civil y Arquitecto
De 8 a 11 a. m. en Línea, esquina a I. Teléfono F-1718.
De 2 a 4 p. m. en Trocadero, 55. Teléfono A-3538.

2030 3 m.

Abogados y Notarios

GERARDO R. DE ARMAS

ABOGADO
Estudio: San Ignacio, 30, de 1 a 3. TELEFONO A-7999.

Tomás Servando Gutiérrez

ABOGADO
De 2 a 4 Obispo, 23, altos

Sola y Pessino,

ABOGADOS, Y

José L. Pessino,

NOTARIO.
han trasladado sus Estudios a Habana, 91, esquina a Amargura (principal).

19141 14 f.

COSME DE LA TORRIENTE Y LEON BROCH

ABOGADOS
AMARGURA, 11, HABANA
Cable y Telégrafo: "Godelato"
Teléfono A-2858

123 E 1

Pelayo García y Santiago

NOTARIO PUBLICO

Pelayo García y Orestes Ferrara

ABOGADOS
Obispo, núm. 53, altos. Teléfono A-5153. De 8 a 11 a. m. y de 1 a 5 p. m.

125 E 1

Doctores en Medicina y Cirugía

Dr. Claudio Basterrechea

Alumno de las Escuelas de París y Viena
Garganta, Nariz y Oídos
Consultas: de 1 a 3. Galiano, 12
TELEFONO A-8631

2027 31 jl.

Dr. Pedro A. Barillas

Especialista de la Escuela de París
ESTOMAGO E INTESTINOS
Consultas: de 1 a 3
Genios, 15. Teléfono A-6850

2097 28 f.

Doctor Félix Pagés

Cirugía en general. Sífilis, enfermedades del aparato génito urinario. Consultas: de 2 a 4..
CAMPANARIO. 50.
TELEFONO A-3370.

146 E 1

Cura radical y segura de la Diabetes, por el Dr. Martínez Castrillón

Consultas: Corrientes eléctricas y masaje vibratorio, en Cuba, 37, (altos) de 1 a 4, y en Correo esquina a San Indalecio. J. del Monte, Teléfono I. 2090.

c. 254 30.1 E

Dr. Rodríguez Molina

Exjefe de la Clínica del doctor H. ALBARRAN
Enfermedades de las vías urinarias y sifilíticas. Especialista del Centro Canario.
Clínica: de 8 a 11 de la mañana. Consultas particulares, de 3 a 6 de la tarde. Lamparilla, 78.

C 373 30 e.

DR. JUSTO VERDUGO

Especialista de la Escuela de París

Enfermedades del estómago e intestinos por el procedimiento de los doctores Seyem y Winter, de París, por análisis del jugo gástrico.
Consultas: de 12 a 3. Prado, núm. 76.

142 E 1

Doctor J. B. Ruiz

VIAS URINARIAS-CIRUGIA

De los Hospitales de Filadelfia y New York. Ex-jefe de médicos internos del Hospital Mercedes. Especialista en vías urinarias, sífilis y enfermedades venéreas. Exámenes uretroscópicos, cistoscópicos y cateterismo de los uréteres. Consultas: de 12 a 3. San Rafael, 30, altos.

C 216 30 e.

DOCTOR TAMAYO

San Miguel número 114, entre Campanario y Lealtad. Tel. A-4196.
Consultas de 12 a 3. Los sábados de 4 a 7 en el **Dispensario Tamayo.**

2047 28 f.

DOCTOR JOSE E. FERRAN

Catedrático de la Escuela de Medicina. Trocadero, núm. 10
CONSULTAS: DE 1 a 2.

136 E 1

Dr. Julio Carrerá

Cirujano de Emergencias y del Número Uno. Consultas: lunes, miércoles y viernes de 1 a 3.
San Nicolás, 76-A. Teléfono A-4566.

1991 30 a.

Dr. Pedro A. Bosch

Médico Cirujano de la Casa Salud "La Balear" y del Dispensario "Tamayo".
Consultas: de 1 a 3.
Ancha del Norte, 217. Tel. A-6324.

2048 28 f.

Doctor J. A. Tremols

Médico de Tuberculosos y de Enfermos del pecho. Médico de niños. Elección de nodrizas. Consultas: de 12 a 3. Consulado, 128, entre Virtudes y Animas.

698 31 e.

Dr. Manuel Pérez Beato

Industria, 71, entre Animas y Trocadero. Consultas: de 12 a 3. Teléfono A-7976.

2049 28 f.

Dr. Galvez Guillem

Especialista en sífilis, hernia, impotencia y esterilidad. Habana, 49. Consultas: de 11 a 1 y de 4 a 5. Especial para los pobres: de 5 y media a 6.

51 1-E.

Doctor M. Aurelio Serra

MEDICO CIRUJANO
del Centro Asturiano y del Dispensario Tamayo
Consulta de 1 a 3. Aguila 98
Teléfono A.3813

144 E 1

IGNACIO B. PLASENCIA

Director y Cirujano de la Casa de Salud "La Balear."
Cirujano del Hospital Número 1.
Especialista en enfermedades de mujeres, partos y cirujía en general. Consultas: de 2 a 4. Gratis para los pobres.
Empedrado, 50. Teléfono A-2558.

140 E 1

Dr. Claudio Fortún

CAMPANARIO, 142
Cirugía, Partos y Enfermedades de Señoras. Consultas: de 12 a 3. Teléfono A-8990

628 31 e.

DOCTOR FILIBERTO RIVERO

Especialista en enfermedades del pecho y medicina interna
Ex-interno del Sanatorio de New York y ex-director del Sanatorio "La Esperanza."
Gabinete de consultas: Chacón, 17, de 1 a 2 p. m.
Teléfonos A-2553 e I-2342

111 E 1

Doctor Adolfo Reyes

Estómago e intestinos, exclusivamente. Consultas: de 7½ a 8½ a. m. y de 1 a 3 p. m.
LAMPARILLA, 74.
Teléfono A-3582.

145 E 1

Dr. MIGUEL VIETA

HOMEOPATA
Especialista en curar las diarreas, el estreñimiento, todas las enfermedades del estómago e intestinos y la impotencia. No visita, Consultas a $1-00. San Mariano, 18, Víbora, solo de 2 a 4.
CONSULTAS POR CORREO

C 186 181-1 e.

Dr. F. García Cañizares

Catedrático del Instituto
Médico del Hospital de Paula.
Especialista en enfermedades de la piel, venéreo y sifilíticas.
CONSULTAS: LUNES, MIERCOLES Y VIERNES, de 2 a 4
Salud, 55.—Teléfono A-4411
No hace visitas a domicilio.

180 E. 1

Dr. Enrique del Rey

Cirujano de la Quinta de Salud "La Balear".
Enfermedades de señoras y cirugía en general. Consultas, de 1 a 3. San Nicolás, 52. Teléfono A8627.

2050 28 f.

Dr. Eduardo R. Arellano

ESPECIALISTA
OIDO, NARIZ Y GARGANTA
CUBA NUM. 52
Discípulo de las Universidades de Berlín y Viena.
Consultas: de 2 a 4.—Tel. A-1726.

2051 28 f.

Dr. C. E. Finlay

PROFESOR DE OFTALMOLOGIA
Especialista en enfermedades de los ojos y de los oídos
GALIANO, 50. Tel. A-4611
De 11 a 12 y de 2 a 4
Domicilio: H, núm. 170, Vedado
TELEFONO F-1178

133 E 1

Dr. Gonzalo Aróstegui

Médico de la Casa de Beneficencia y Maternidad. Especialista en las enfermedades de los niños, Médicas y Quirúrgicas. Consultas de 12 a 2. Línea entre J e I. Teléfono F-4233.

134 E 1

Doctor Francisco J. de Velasco

Enfermedades del Corazón, Pulmones, Nerviosas, Piel y Venéreo-sifilíticas. Consultas: de 12 a 2, los días laborables. Lealtad, núm. 111. Teléfono A-5418.

138 E 1

Doctor P. A. Venero

Especialista en las enfermedades genitales, urinarias y sífilis. Los tratamientos son aplicados directamente sobre las mucosas a la vista con el uretroscopio y el cistoscopio. Separación de la orina de cada riñón. Consultas: Neptuno, 61, bajos, de cuatro y media a seis. Teléfono F-1354.

119 E 1

DR. LAGE

Enfermedades de la piel, de señoras y secretas. Esterilidad, impotencia, hemorroides y sífilis.
Habana, 158, altos.
Consultas: de 1 a 4.

273 1-E.

Dr. Alberto Recio

Reina, 96, bajos.—Teléfono A-2859.
Diagnóstico de la sífilis y exámenes de sangre exclusivamente. Los pacientes que requieran reacción de Wasserman, $10-60, se presentarán en ayunas, de 7 a 8 a. m.

274 1-E.

Dr. Julio Pineda

Especialista en Cirugía, Partos y Enfermedades de señoras. Consultas: 12 a 1 p. m. Neptuno, 222.
TELEFONO A-7736.

1848 28 f.

Doctor Hernando Seguí

CATEDRATICO DE LA UNIVERSIDAD
GARGANTA, NARIZ Y OIDOS
Prado número 38, de 12 a 3, todos los días, excepto los domingos. Consultas y operaciones en el Hospital Mercedes, lunes, miércoles y viernes a las 7 de la mañana.

121 E 1

Doctor Juan Pablo García

ESPECIALIDAD EN VIAS URINARIAS
Consultas: Luz, núm. 15, de 12 a 3

128 E-1

Dr. José M. Estraviz y García

CIRUJANO DENTISTA
Especialidad en trabajos de oro
Garantizo los trabajos
Precios módicos. Consultas: de 8 a 11 y de 1 a 5.
NEPTUNO NUM. 137.

110 E-1

Dr. E. Fernández Soto

Garganta, nariz y oídos. Especialista del Centro Asturiano.
CONSULTAS: DE 3 a 4.
Compostela, 23, moderno. Teléfono A-4465.

137 E 1

Dr. J. Diago

Vías urinarias, Sífilis y Enfermedades de Señoras. Cirugía. De 11 a 3. Empedrado, núm. 19.

139 E 1

Doctor H. Alvarez Artís

Enfermedades de la Garganta, Nariz y Oídos. Consultas: de 1 a 3. Consulado, número 1[illegible]

141 E 1

Dr. Manuel Delfín

MEDICO DE NIÑOS
Consultas: de 12 a 3. Chacón, 31. Casi esquina a Aguacate. Teléfono A-2554.

Dr. Gonzalo Pedroso

Cirujano del Hospital Número Uno
Vías urinarias, sífilis y enfermedades venéreas.
Exámenes uretroscópicos y cistoscópicos
ESPECIALISTA EN INYECCIONES DE "606"
Consultas: de 9 a 11 a. m. y de 1 a 3 p. m. en Aguiar, 65. Domicilio, Tulipán, 20.

2096 28 f.

Sanatorio del Doctor Malberti

Establecimiento dedicado al tratamiento y curación de las enfermedades mentales y nerviosas. (Unico en su clase.) Cristina, 38. Teléfono I-1914. Casa particular: San Lázaro 221, teléfono A-4593.

135 E 1

DR. ROBELIN

Piel, Sífilis, Sangre.
Curación rápida por sistema modernísimo.—Consultas: de 12 a 4.
POBRES GRATIS
Calle de Jesús María, 85
TELEFONO A-1332

126 E 1

Dr. G. Casariego

CONSULTAS: DE 3 A 6 P. M.
Obispo, núm. 75, altos
Cirugía. Vías urinarias. Especialista de la Escuela de París. Cirujano del Hospital Número Uno.

115 E 1

Dr. Alvarez Ruellan

Medicina general. Consultas de 12 a 3
Acosta, núm. 29, altos.

127 E 1

Dr. Emilio Alfonso

Enfermedades de Niños, Señoras y Cirugía en general. Consultas: de 12 a 2. Cerro, número 519. Teléfono A-3715.

132 E 1

Dr. R. Chomat

Tratamiento especial de Sífilis y enfermedades venéreas. Curación rápida.
CONSULTAS: DE 12 A 3
Luz, núm. 40. Teléfono A-1340

130 E 1

Cirujanos dentistas

DR. NUÑEZ, Padre

CIRUJANO DENTISTA
HABANA, número 11[illegible]

Especialidad en DP LENTES OSTIZOS

Polvos dentífricos, elixir, cepillos.
CONSULTAS: DE 7 A 5.

1406 21.f

RAMON VALDES

CIRUJANO DENTISTA
Extracciones garantizadas, sin ningún dolor: orificaciones perfectas y todos los adelantos conocidos hasta hoy. Precios sumamente barato. Galiano, 129, altos, de la botica "Americana."

1888 1 mz.

DR. COLON

DENTISTA
Ha trasladado su Gabinete Electro Dental a Santa Clara, número 19, entre Oficios e Inquisidor.

545 7 f.

Oculistas

Dr. A. Portocarrero

OCULISTA
CONSULTAS PARA POBRES: $1-00 al mes, de 12 a 2
PARTICULARES: de 3 a 5.
San Nicolás, 52.—Teléfono A-8627

699 31 e.

Doctor S. Alvarez Guanajo

OCULISTA
Garganta.—Nariz.—Oídos.
Consultas: de 1 a 3 de la tarde. O'Reilly, 80, altos. Teléfono A2863.

143 E 1

Dr. Juan Santos Fernández

OCULISTA
Consultas y operaciones de 9 a 11 y de 1 a 3.—Prado, 105.

131 E 1

Dr. J. M. PENICHET

Oculista del Hospital de Dementes y del Centro de Dependientes del Comercio.
Ojos, Oídos, Nariz y Garganta. CONSULTAS: de 11 a 12 y de 1 a 3. Reina, 28, altos. Tel. A. 7756

122 E 1

Masajes

MASAJISTA

Experto-tratamiento con éxito garantizado de REUMA, INDIGESTION Y NEURALGIA. Teléfono I-2266. A-8777. CARLOS MULLER.

416 6 f.

GIROS DE LETRAS

HIJOS DE R. ARGUELLES

BANQUEROS

Mercaderes, 36, Habana

Depósitos y Cuentas corrientes. Depósitos de valores, haciéndose cargo del cobro y remisión de dividendos e intereses. Préstamos y pignoraciones de valores y frutos. Compra y venta de valores públicos e industriales. Compra y venta de letras de cambio. Cobro de letras, cupones, etc., por cuenta ajena. Giros sobre las principales plazas y también sobre los pueblos de España, Islas Baleares y Canarias. Pagos por cables y Cartas de Crédito.

4223 156 a.

J. Balcells y Compañía

S. en C.

AMARGURA, NUM. 34

Hacen pagos por el cable y giran letras a corta y larga vista sobre New York, Londres, París y sobre todas las capitales y pueblos de España e Islas Baleares y Canarias. **Agentes de la Compañía de Seguros contra incendios "ROYAL"**

196 180 E-1

G. Lawton Childs y Cía. Limited

BANQUEROS.—O'REILLY, 4
Casa originalmente establecida en 1844

Giran letras a la vista sobre todos los Bancos Nacionales de los Estados Unidos. Dan especial atención a los giros por el cable. Abren cuentas corrientes y de depósito con interés.
Teléfono A-1256.—Cable: Childs.

194 90 E-1

Zaldo y Compañía

Cuba, núms. 76 y 78

Sobre Nueva York, Nueva Orleans, Veracruz, Méjico, San Juan de Puerto Rico, Londres, París, Burdeos, Lyon, Bayona, Hamburgo, Roma, Nápoles, Milán, Génova, Marsella, Havre, Lella, Nantes, Saint Quintín, Dieppe, Tolouse, Venecia, Florencia, Turín, Mesina, etc., así como sobre todas las capitales y provincias de
ESPAÑA E ISLAS CANARIAS

193 90 E-1

N. Gelats y Compañía

108, Aguiar, 108, esquina a Amargura. Hacen pagos por el cable, facilitan cartas de crédito y giran letras a corta y larga vista.

Hacen pagos por cable; giran letras a corta y larga vista sobre todas las capitales y ciudades importantes de los Estados Unidos, Méjico y Europa, así como sobre todos los pueblos de España. Dan cartas de crédito sobre New York, Filadelfia, New Orleans, San Francisco, Londres, París, Hamburgo, Madrid y Barcelona.

197 90 E-1

J. A. Bances y Compañía

BANQUEROS
Teléfono A-1740 Obispo núm. 21
APARTADO NUMERO 715
Cable: BANCES
Cuentas corrientes.
Depósitos con y sin interés.
Descuentos, Pignoraciones, Cambios de Monedas.

Giro de letras y pagos por cable sobre todas las plazas comerciales de los Estados Unidos, Inglaterra, Alemania, Francia, Italia y República de Centro y Sud-América y sobre todas las ciudades y pueblos de España, Islas Baleares y Canarias, así como **las principales** de esta Isla.
Corresponsales del Banco de España en la Isla de Cuba

195 90 E-1

ENSEÑANZAS

JOVEN, EXTRANJERO, DESEA cambiar clases de inglés por castellano, con una señorita. W. H. Apartado 729, Habana.
1999 5 f.

UNA SEÑORITA, PROFESORA, que tiene dos o tres horas del día desocupadas, desearía darlas de clases de instrucción y labores. Va a domicilio. Informarán en Reina, 20, Casa Boston. Señorita Pereira.
1483 28 f.

UNA PROFESORA, INGLESA, desea un cuarto (céntrico) como en dos luises al mes en la azotea de una familia particular. Otra desea emplear las horas de la mañana en Habana, como institutriz, enseña música, idiomas e instrucción con perfección. Dejar las señas en Escobar, 47.
1889 3 f.

CABALLERO, ALEMAN, LLEGADO recientemente de su país, se ofrece como profesor de idioma, usando los últimos métodos. Garantiza progresos rápidos. Herr Kolbert, 19, número 311, Vedado.
1854 8 f.

Laura L. de Beliard

Clases de Inglés, Francés, Teneduría de Libros, Mecanografía y Piano..
ANIMAS, 34, ALTOS
SPANISH LESSONS
2138 6 mz.

UNA PROFESORA, AMERICAna, que ha enseñado y tiene recomendaciones de las más antiguas familias de la Habana, desea algunas clases más. Informes: Compostela, 133. De 12 a 1½ p. m.
815 12 f.

Colegio "Cervantes"

Anglo Hispano Francés
Primera y Segunda Enseñanza
Comercio e Idiomas
Carreras especiales
Director: Manuel Lagos Toledo
San Lázaro, 198, entre San Nicolás y Galiano, con vistas al Malecón. Teléfono, A-5380.- Internado y externado.
1620 10 f.

Colegio de Nuestra Señora del Sagrado Corazón

Dirigido por las Religiosas de Jesús María, Calzada de la Reina, número 124, entre Belascoaín y Carlos III.

Reciben las alumnas en este nuevo plantel, la más sólida y esmerada educación religiosa, científica, social y doméstica, siguiendo los métodos modernos más acreditados para los diferentes ramos de la instrucción; a la Caligrafía, Labores femeninas y de adorno. Corte y Confección de prendas de vestir se dedica una atención especial. Los idiomas Inglés y Francés forman parte del programa de estudios.

Para Señoritas.—En el Colegio de Nuestra Señora del Sagrado Corazón, dirigido por las Religiosas de Jesús María, Calzada de la Reina, número 124, entre Belascoaín y Carlos III, se dan clases particulares de Labores, de Dibujo, Pintura y Música a precios cómodos, según prospecto. Se prepara también para el Magisterio, Bachillerato y para obtener el Diploma de Música en el Conservatorio Nacional. Los precios son convencionales.
887 13 f.

Profesor de Inglés

A. AUGUSTUS ROBERTS
Autor del "Método Novísimo"
Clases nocturnas en su academia, una hora todos los días, menos los sábados, un centén al mes. SAN MIGUEL, 34, altos. Unica academia donde las clases son diarias; pues es el sistema más eficaz de educar el oído. Clases particulares por el día en su academia y a domicilio. ¿Desea usted aprender pronto y bien el idioma inglés? Compre usted el METODO NOVISIMO.
318 5 f.

COLEGIO SAN MIGUEL ARCANGEL

Academia de Comercio
DIRECTOR: LUIS B CORRALES
Calzada de Jesús del Monte 412
La mejor recomendación para el comercio de Cuba, es el título de tenedor de libros, que esta Academia proporciona a sus alumnos.
Clases nocturnas.
Teléfono I-2490
Se admiten internos, medio pupilos y externos.
c. 305 7-f.

UNA SEÑORA, INGLESA, QUE ha sido profesora de las mejores familias de la Habana, desea algunas clases, bien en su casa o a domicilio. San Miguel, 47, altos.
497 7 f.

COLEGIO Nuestra Señora del Rosario

Dirigido por Religiosas Dominicas Francesas. Están situados en la VIBORA, NUMERO 420, y VEDADO, CALLE 19, ENTRE A y B, número 337.
Enseñanza elemental y superior, atendiendo de modo particular a los idiomas Inglés y Francés.
Se admiten pupilas, tercio pupilas y externas.
190 E 1

Academia "Politécnica" de Comercio e Idiomas

DIRECTOR PROPIETARIO: LUIS RUIZ
Amistad, números 58, 62 y 64.
La única que cuenta en la Habana con la competencia y práctica propias de ocho años de éxitos constantes.
MECANOGRAFIA
TENEDURIA DE LIBROS
ARITMETICA MERCANTIL
TAQUIGRAFIA INGLESA
TAQUIGRAFIA MECANICA
GRAMATICA
INGLES, FRANCES, ALEMAN
Métodos novísimos y prácticos.
Garantizo el empleo a loos alumnos que cursen sus estudios en este conocido plantel.
PRECIOS MODICOS
2054 8 f.

INSTRUCTOR DE GIMNASIA: Caballero austriaco, con largos años de práctica, se ofrece para enseñar en colegio o a particulares. Método especial para niños. Precios módicos. Apartado 82.
1854 8 f.

COLEGIO AMERICANO

Dirigido por las Hermanas Dominicas
Curso completo de Inglés, Francés, Teneduría de Libros, Mecanografía, Kindergarten.
Se admiten pupilas, medio pupilas y externas.
Para más informes pídase el prospecto. Calle 5, esquina a D, Vedado. Teléfono F-1096.
19641 30 f.

LIBROS E IMPRESOS

ESFERA
Vendo toda la colección de la citada revista española; está nueva. Obispo, 15, barbería.
1928 4 f.

COMO GANGA. DAMOS, POR 40 centavos, la Ley de Enjuiciamiento Criminal, que todos debemos conocer para no incurrir en delitos o sabernos defender si llega el caso; como en las denuncias, querellas, sumarios, detenciones, testigos, prisión provisional, registros, fianzas, embargos, juicio oral, injurias, calumnias, recursos de casación y demás, todo en un tomo de 324 páginas, en 40 centavos. Obispo 86, librería. M. Ricoy.
1907 3 f.

ORTOGRAFIA

POR COTS Y TRIAS
Método Práctico y Rápido para aprender a escribir con corrección cualquier palabra por dudosa que sea.
Utilísima a todos los empleados de oficina por la rapidez en la consulta.
Está de texto en muchos Colegios de España y América por ser superior a todas las editadas hasta el día.
Encuadernada en tela con dorados, un peso plata para la Habana y en las demás poblaciones de la Isla.
Pedidos: Librería CERVANTES, de Ricardo Veloso, Galiano número 62, Habana.

"EL MAGNETISMO EN AMOR", POR EL DR. REGNAULT
El arte de hacerse amar o los hechizos del amor. Un tomo en rústica 50 centavos plata en todas las poblaciones de la Isla.
De venta en la Librería CERVANTES, Galiano 62.

"MANUAL DEL CONDUCTOR DE AUTOMOVILES", POR GRAFFIGNY
Ilustrado con una lámina en colores, desmontable, representando un automóvil y 387 grabados intercalados en el texto.
Esta obra fué premiada por el Ministerio de la Guerra en España, y está e texto en todas las Academias de Chauffeurs de la Habana. Quinta edición corregida y aumentada. Un tomo en cartoner, $2.25 plata en la Habana y moneda americana en las demás poblaciones.
Librería CERVANTES, de Ricardo Veloso. Galiano 62, Habana.

"ALMANAQUE JUDICIAL PARA 1915" POR EDUARDO ARROYO
Con un Directorio de los Partidos Judiciales, Términos y Juzgados Municipales del territorio de la República y domicilio de las distintas dependencias de Estado en la Habana.
Precio: CURRENCY un peso en todas las poblaciones de la Isla.
Librería CERVANTES, de Ricardo Veloso. Galiano, 62, Habana.
C 397 alt. 15-28

DINERO E HIPOTECAS

DOY EN HIPOTECA $500, $800, $1,000, $2,000 y varias cantidades más a módico interés. Trato directo. Peralta, Obispo, 32, de 9 a 11 y de 12 a 1.
2105 10 f.

HIPOTECA. SE DAN SOBRE finca urbana $5,500 m. o.; $5,000 oro español en la ciudad y $2,000 y $2,000 para los barrios. Informan: la vidriera del café "Oriente." Zulueta y Teniente Rey. No se trata con corredores.
2008 9 f.

DINERO PARA HIPOTECAS: buena garantía sobre fincas urbanas en la Habana, al 8 por 100. Teniente Rey, 75, de 11 a 12 y de 6 a 7. A. Rodríguez.
1886 7 f.

DINERO EN HIPOTECA

en todas cantidades, al tipo más bajo de plaza, con toda prontitud y reserva. Oficina de MIGUEL F. MARQUEZ. Cuba, 32, de 3 a 5.

Dinero para hipotecas al 6½, 7 y 8%

Desde $100 hasta $100.000.
Se facilitan sobre casas y terrenos en la Habana, barrios extramuros y todos los repartos. También se facilita en pagarés con buenas firmas comerciales. Diríjase con títulos para su examen al escritorio de Víctor A. del Busto, calle Habana, número 89. Teléfono A-2850. Notaría, de 9 a 10 y de 1 a 4.
465 7 f.

DINERO PARA HIPOTECAS. Doy $50,000 en todas cantidades, del 7 al 10 por ciento. Habana y barrios. Emilio Rodríguez, Reina, 43. Teléfono A-6159, de 2 a 5.
C 491 4d 31.

DINERO. LO DOY EN HIPOTECA y también lo tomo y compro y vendo casas y solares en todos los barrios de la Habana. Alberto Pulgarón, Aguiar, 72. Teléfono A-5864.
1793 5 f.

ALQUILERES

CASAS Y PISOS

SE ALQUILAN LOS ESPACIOSOS y ventilados bajos de Consulado, 130, en 20 centenes. Informes en los altos.
2111 10 f.

SE ALQUILAN LOS ALTOS DE Neptuno, 215; sala, recibidor, cuatro cuartos, comedor y doble servicio. La llave en los bajos. Informan: Baños y 23, altos. Teléfono F-1311.
2121 6 f.

En la Loma del Mazo

SE ALQUILA, POR VEINTICINCO CENTENES MENSUALES O VEINTE POR CONTRATO ANUAL, UNA CASA, RECIEN CONSTRUIDA, DE ALTO Y BAJO, CON TODAS LAS COMODIDADES PARA UNA LARGA FAMILIA, JARDINES, GARAGE CON HABITACION PARA EL CHAUFFEUR Y DOS O MAS CRIADOS, Y UNA VISTA ESPLENDIDA DE LA HABANA. CALLE DE JOSE DE LA LUZ CABALLERO, ENTRE PATROCINIO Y CARMEN. LA LLAVE EN LA CASA CONTIGUA.

VEDADO, EN EL PUNTO MAS saludable de la loma, se alquila una casa calle 21, entre B y C, a una cuadra del tranvía. Pisos de mosaicos y servicio sanitario. Al lado informan.
1745 6 f.

ESQUINA ESTRELLA Y RAYO. Se alquila esta casa para cualquier clase de establecimiento, con o sin contrato. Informan: Galiano, 126, departamento número 3, alto, o Dragones, 52.
2128 10 f.

SE ALQUILA, EN 9 CENTENES a personas de moralidad, la casa calle Consulado, número 42, sala, comedor y 3|4. Llaves e informes: Refugio, 16, bajos.
2129 10 f.

SE ALQUILAN, EN SIETE centenes, los altos de Virtudes, 158, acabados de fabricar, con sala, saleta, tres habitaciones, comedor, servicios sanitarios. Informes en Oquendo, 2, fábrica de mosaicos.
2117 7 f.

PARA TIENDA DE ROPAS, quincalla, etc., en el progresista pueblo de Güira de Melena, una casa con anaqueles, vidrieras, caja, etcétera, etc. Se da en alquiler, prudencial; se hace contrato y se facilitan todos los informes que se deseen. Está situada en la calle de Cuba, la más comercial e importante de esa localidad. Para informes y tratos, señor Luis Montenegro, Merced y J. María, Güira de Melena. En la Habana: Francisco González, Galiano, 118.
2135 6 f.

¡OJO! SE CEDE UN HERMOSO local con armatoste y vidrieras; con contrato por 3 años; situado en una calle de mucho tránsito, y propio para cualquier giro. Informan en Rayo, número 41, bajos, de 11 a 12 y de 6 a 7.
2108 10 f.

SE ALQUILA, BARATA, LA casa Concordia, 142-B, nueva, pisos finos, sala ,saleta corrida, 3 grandes cuartos, buen patio, cocina, baño e inodoro, de azotea, seca y a la brisa. Informes: el señor Juan R. de Arellano, Empedrado, 16, y en Jesús del Monte, 125-A.
2116 6 f.

SE ALQUILAN LOS BAJOS DE la casa calle de Jesús María, número 76, compuestos de zaguán, sala, comedor, cuatro cuartos, cocina, baño y gran patio.
2120 8 f.

SE ALQUILAN LOS ELEGANtes altos de San Lázaro, 317-B, con sala, saleta y tres cuartos grandes, fabricación a la moderna, con electricidad en toda la casa, escalera de mármol, techos de concreto, agua abundante a todas horas.
2089 12 f.

SE ALQUILAN LOS ELEGANtes bajos de Ancha del Norte, 319-A, con sala, saleta y tres cuartos, de fabricación moderna ,techos de cemento, a la moderna.
2089 12 f.

SE ALQUILA LA CASA COLON, 30, de dos ventanas, pisos nuevos, punto céntrico, dos cuadras de los parques a familias que no tengan automóvil ni coche. Informes: Prado, 78. 2082 8 f.

VEDADO. SE ALQUILAN LOS altos de la casa calle Dos, números 94 y 96, entre 9 y 11. La llave en los bajos. Informarán en Línea, 32, esquina a J, y en Empedrado, número 3 (estudio del Ldo. Irizar.
2083 6 f.

VEDADO. SE ALQUILAN LOS altos de la casa calle F, número 14, entre 11 y 13. La llave en los bajos. Informarán en Línea, 32, esquina a J, y en Empedrado, 3, estudio del Ldo. Irizar.
2083 6 f.

VEDADO

Se alquilan casas a $16-96 y $21-20, de mampostería; compuestas de sala, saleta, dos cuartos y servicio sanitario nuevo. Calle Once, número 93, entre 18 y 20, a una cuadra del tranvía.
2085 10 f.

SE ALQUILAN LOS ALTOS Y bajos de Bernaza, 58. Informan en Monserrate, 117.
2137 7 f.

VIBORA. CALZADA, 721-723, alquila dos casas modernas, con todas las comodidades; no tuvo enfermos. Informa su dueña: Galiano, 75. Teléfono A-5004. Precio de alquiler: $40 Cy y $53 Cy.
2136 10 f.

SE ALQUILAN, EN MODICO precio, los bajos de la moderna y espaciosa casa Blanco, número 30. Gran sala, comedor, cuatro grandes habitaciones, patio, traspatio y doble servicio sanitario. La llave en la bodega esquina a Trocadero. Informan en San Lázaro y Galiano, bodega.
2148 10 f.

PRADO, 11. SE ALQUILAN LOS altos de esta casa, pronta a desocuparse; informa el licenciado Alfredo Manrara. O'Reilly, 4, altos, de 10 a 11½ y de 3 a 5½.
2139 6 f.

OPORTUNIDAD

Propio para garage o giro análogo, puesto en condiciones, arriendo un solar que da a dos calles Cristina a Vigía. Mide 80 × 9 metros. Informan: Castillo, 51, Habana.
1014 9 f.

CONCORDIA, 15, ALTOS. SE alquila: sala, saleta, 3|4, baño y uno alto; en 12 centenes.
1956 6 f.

EN 11 Y 12 CENTENES, RESpectivamente, se alquilan los bajos de San Nicolás, 65-A, y altos del 65, inmediatos a Neptuno, con sala, saleta, comedor, 6 cuartos. Llaves en la misma. Informan: Teléfono A-4310. 1984 9 f.

Para Almacén

Dos espléndidos locales, propios para almacén al por mayor. Están cerca del Muelle y del distrito comercial. Uno, con 655 metros cuadrados y piso alto, alquiler $2-50 Cy y el otro con 500 metros cuadrados, dos pisos altos, alquiler $3-50 oro. Unicos y exclusivos Agentes.
The Beers Agency
Cuba, 37 Habana Teléfono A-3060.
C 529 3d.-2

ALQUILO CASA SAN LUIS, 10, Jesús del Monte, entre Quiroga y Remedios; sala, comedor y cuatro cuartos, patio y traspatio, cuatro centenes. Llave e informes al lado. Teléfono F-1230.
2015 6 f.

LARGE APARTMENT for office
Cuba corner Obrapía Street
Se alquilan los altos, para oficinas. Dan razón en el café.
C 527 8 d-2.

SE ALQUILAN LAS SIGUIENTES casas:

Infanta, 26-C.	5	centenes
Infanta, 26-B.	5	,,
Carmen, 17.	5	,,
Carmen, 19.	5	,,
Vives, 192 ,altos. . .	7	,,
Vives, 192, bajos. . .	6	,,
Belascoaín, 36½, altos	9	,,
Monte, 459.	10	,,
Luyanó, 111.	10	,,
Churruca, A.	4	,,
Corrales, 68.	6	,,
Gervasio, 47, altos. . .	11	,,
Cristina, 24-B. . . .	$25	Cy.

Informarán: Sres. J. Balcells y Ca., S. en C., Amargura, 34.
2034 11 f.

LEALTAD, 8, ALTOS. JUNTO A San Lázaro, moderna construcción, entrada independiente, sala, 4 habitaciones con vista a la calle, comedor, buen baño, dos inodoros y azotea. La llave en la bodega.
2061 7 f.

SE ALQUILAN LOS BAJOS Y altos de Campanario, 115, entre Salud y Dragones, compuestos de recibidor, sala, 5|4, saleta al fondo y demás servicios. Informan en los mismos, de 9 a 12.
2029 5 f.

SE ALQUILAN, EN 27 PESOS plata, los modernos y lindos altos de Maloja, 199-D, entre Marqués González y Oquendo, con sala, saleta, tres habitaciones, cocina, baño y servicios. Llave en el 199-B. Dueño en Concordia 123.
2021 7 f.

SE ALQUILA UN TERRENO, cercado, rellenado y nivelado, con más de 400 metros de superficie, en Marqués González, entre Maloja y Sitios, propio para cualquier cosa, dadas sus condiciones y situación. Para verlo de 1 a 4. Llave en Maloja 199-B. Informes en Concordia, 123. 2021 7 f.

Concordia, 167, altos

A tres cuadras de Belascoaín
Acabados de fabricar se alquilan, muy baratos, estos altos; compuestos de cuatro cuartos grandes, sala, saleta, comedor y dos servicios modernos. En los bajos la llave. Informes: Muralla, 66|68, Almacén de sombreros. Tel. A-3518.
1971 9 f.

SE ALQUILAN LOS BAJOS DE Aguacate, número 100, entre Teniente Rey y Amargura, casa nueva, compuesta de 3 cuartos, sala y comedor y demás servicios; muy fresca y cómoda para una familia. Su precio es barato. 8 centenes, con luz. El dueño en los altos. 2004 9 f.

SE ALQUILA EL GRAN CHAlet de la calle Agustina, entre Lagueruela y Avenida de Acosta, compuesta de portal, sala, saleta, seis habitaciones, comedor, cuarto baño, de criados y garage, todo superior. Informan: Gertrudis, 19, Víbora.
2060 9 f.

SE ALQUILAN LOS ESPLENdidos altos de Trocadero, 71: sala, saleta, cinco cuartos, comedor, doble servicio sanitario, gas y electricidad, próximo al Malecón y cerca del Prado. Alquiler proporcionado.
2076 5 f.

SE CEDE UN LOCAL ABIERTO en el ramo de sastrería; ocho años abierto; con un buen contrato y poco alquiler, en el punto más céntrico y comercial de la ciudad. La casa es propia para cualquier giro. Informarán: Cienfuegos, 35, moderno. De 12 a 2 y de 5 a 8.
2072 9 f.

SE ALQUILA, EN 6 LUISES, LA casa San Jacinto, 7, esquina a Estévez; sala, 4 cuartos, comedor, cocina, baño y gran patio, propia para obreros, pueden hacer taller. La llave al lado. Dueño, San Mariano 18, Víbora. Teléfono I-2024.
1983 5 f.

VEDADO: C, CASI ESQUINA A 17, acera de la brisa: Se alquila un espléndido alto, con toda clase de comodidades. 14 centenes. Informes en el bajo.
1988 9 f.

SE ALQUILA, EN $53 ORO, LA espaciosa y cómoda planta baja de Revillagigedo número 1 (nueva), con sala, recibidor, cuatro cuartos, amplio comedor, dos baños, dos ventanas y patio muy espacioso. Su dueño: Monte, 27.
1945 4 f.

SE ALQUILA UNA ESQUINA, en Jesús del Monte, preparada para establecimiento. Santa Irene, esquina a San Benigno. Informan en la misma o en la fábrica de en frente.
1948 8 f.

SE ALQUILAN LOS MODERnos bajos calle Alambique, 4, dos líneas carros, calle pavimentada. Sala, saleta, tres grandes cuartos y demás servicios. Informan en el número 8.
1950 6 f.

SE ALQUILA LA COMODA Y bien situada casa Trocadero, número 79, bajos, entre Aguila y Blanco, compuesta de sala, saleta, dos cuartos grandes, espaciosa cocina y servicios sanitarios modernos, suelo de mosaico y muy clara. Para precio y condiciones la peletería "El Siglo", Belascoaín, 83|85. Teléfono A-4656. Para verla, de 12 a 1½ p. m. La llavo en los altos.
1942 4 f.

CASITAS INDEPENDIENTES. En I, esquina a Séptima, Vedado, se alquilan dos, en cuatro centenes cada una. Sala, comedor, tres habitaciones, patio y servicio sanitario. Las llaves en la fruteria.
1844 6 f.

CONCORDIA, 136, MODERNO; se alquilan 2 casas, baja y alta: sala ,comedor y cuartos, cuarto de criado. Informan en la misma altos. 1814 2 f.

SE ALQUILAN EL ALTO DE Rastro, 12; 5 centenes; el bajo de Corrales, 202, con sala, tres cuartos, piso mosaico y servicio, en 18 pesos plata. Informes: Monte, 275, altos. 1782 3 f.

SE ALQUILAN DOS PISOS, acabados de fabricar, Cuba, 89, esquina a Luz, propios para familias de gusto; compuestos de sala, recibidor, cinco cuartos y demás instalaciones sanitarias; se dan baratas. Para informes: Muralla, 14. Teléfono A-2803.
1819 13 f.

SE ALQUILAN LOS ALTOS DE Consulado, 51, próximos a desocuparse, y los bajos, con cuatro hermosas habitaciones y dos para criados, estos últimos en 15 centenes. Informan en Mercaderes, 27.
1900 5 f.

EN VILLEGAS, 101, ENTRE Teniente Rey y Muralla, se alquilan los altos con todas las comodidades y luz eléctrica, con entrada independiente; también se alquilan frescas y cómodas habitaciones. 1899 5 f.

SE ALQUILAN LOS ALTOS Y los bajos de Cuarteles, 40 (loma del Angel), acabados de pintar, con grandes y ventiladas habitaciones. Informan en la misma. Teléfono F-1364.
1905 3 f.

SE ALQUILA, EN BERNAZA, 42, un piso compuesto de sala, saleta y seis cuartos; ventilado y fresco; en precio módico; está cerca de los teatros y parques. La llave en la bodega. Para más detalles su dueño.
1904 3 f.

SE ALQUILAN, EN DIECISEIS centenes, la casa Virtudes, 144-B, con sala, recibidor, comedor y seis habitaciones, agua caliente, luz eléctrica, dos baños y demás servicios; también se alquilan, en 16 centenes, los altos de Gervasio, 180, entre Reina y Salud, sala, recibidor, comedor, 8 habitaciones y demás servicios. Pueden verse a todas horas. Informan: Tel. F-1205.
1897 7 f.

SE ALQUILA, EN OCHO CENtenes, un segundo piso, de sala, tres cuartos, comedor, cocina y servicio sanitario, con alumbrado eléctrico en Compostela, 111, entre Sol y Muralla. Informan en el 113.
1895 3 f.

CARDENAS, 75. SE ALQUILAN, en seis centenes, los bonitos, cómodos y frescos bajos, al lado de la barbería de la esquina de Misión. Informa en Obispo, 104, camisería.
1894 7 f.

EN $58-30, SE ALQUILAN LOS frescos altos Lealtad, 85; tienen sala, comedor, 3 cuartos, un salón alto y demás servicios. La llave en la bodega. Informes: Obispo, 121.
1901 9 f.

VEDADO: SE ALQUILA ESpléndida casa: 2 núm. 3; 12 habitaciones de dormir interiores, buenos baños, portales, jardín, garage; 2 pisos, pudiendo separarse. En la misma de venta dos estatuas, tamaño natural: Rebeca y Diana, mármol de Carrara, verdadera obra de arte. Informan al fondo: 5a. 80. Teléfono F-4196.
1933 8 f.

SE ALQUILA, EN LA CALLE, 8, número 8, Vedado, una casa compuesta de sala, comedor, cocina, dos habitaciones y servicio sanitario. Precio del alquiler mensual cinco centenes. Informan en la misma casa.
1974 6 f.

SE ALQUILAN LOS MODERnos altos de Aguacate, 16, esquina a Tejadillo; sumamente fresca, con sala, antesala, 4 cuartos, gabinete, toilet, cocina, con gas y electricidad y toda de cielos razos; en $63-60 oro. Informarán: San Nicolás, 122. 1973 6 f.

SE ARRIENDAN GRANDES Y pequeños lotes de terreno laborable y de pasto, entre las estaciones de San Cristóbal y Bacunagua. Para informes dirigirse al señor Vicente F. de Castro, C. del Cerro, 777, de 1 a 3 p. m.
1861 7 f.

San Lázaro, 184

Se alquilan los altos de esta casa, con sala, saleta, comedor, tres cuartos y servicio. Informan: Nazábal, Sobrino y Ca., Aguiar, 130. Teléfono A-3860. 1877 7 f.

SE ALQUILAN LOS ALTOS Y los bajos de Manrique, 63, con sala, 3 cuartos, recibidor y saleta de comer al fondo, patio y traspatio, en 9 y 8 centenes. En la bodega la llave; y tratar: San Benigno, 16, Jesús del Monte.
1874 7 f.

SE ALQUILAN LOS ALTOS INdependientes de la nueva casa Economía, 38, con sala, saleta, tres cuartos cameros, cocina, sanidad y escalera de mármol. La llave en los bajos. Informan: Monte, 19, altos. Emeterio Alonso.
1912 4 f.

SE ALQUILA

la nueva casa altos Concordia 186, moderno. 1881 7 f.

SE ALQUILA UN GARAGE QUE caben tres automóviles. Calle 17, núm. 15. Vedado, entre L y M.
1931 3 f.

VEDADO: LINEA, ENTRE L y M: Se alquila la bonita casa compuesta de sala, saleta, cinco cuartos, cocina, cuarto de criados, servicios y baños; todo moderno. Precio: $80. Llave e informan al lado, izquierda.
1641 8 f.

SE ALQUILA, EN LO MAS SAno de la Víbora; en los hermosos jardines de "La Mambisa," unas hermosas casitas a $20 moneda oficial, con jardines, arbolado y paseos, luz eléctrica; lugar pintoresco y agradable ;a matrimonio solo o caballero solo. Suplicamos una visita; se convencerán que no hay nada más hermoso que "La Mambisa." Carrito de Jesús del Monte, transferencia para San Francisco. Los carros casi en la puerta.
1871 7 f.

SE ALQUILA

la nueva casa bajos Concordia, 182, moderno. 1882 7 f.

BUEN NEGOCIO: SE ALQUILA un local, propio para cualquier clase de establecimiento y situado en la Plaza del Polvorín, por Trocadero y Zulueta. Informarán en el kiosco de la misma esquina.
1868 11 f.

ESPACIOSO LOCAL
Por terminación de contrato se alquila la planta baja de Compostela, núm. 113. Más de 300 metros superficiales, y en el sitio más comercial de la Habana.
1917 7 f.

PROXIMA A TERMINARSE LA casa Cuba, núm. 87, se alquila la planta baja. Cerca de 300 metros todos aprovechables. Inmejorable para un almacén por estar muy cerca de todos los muelles y los carritos no estorban para el cargue y descargue.
1917 7 f.

DEBE APROVECHARSE
Ganga: es un bonito local cerca de Muralla, por módico precio. Propio para cualquier giro. Compostela, núm. 86. Informan en el 113, almacén.
1917 7 f.

VILLEGAS, 14, SE ALQUILAN los bajos. Informes en los altos.
1932 3 f.

CENTRICO Y MUY SANO
Pronto quedará desalquilado el segundo piso de la casa Compostela, núm. 86. La más higiénica de la Habana. En la misma informan.
1917 7 f.

ARRENDAMIENTO. SE DESEA tomar en arrendamiento finca, una o dos caballerías, agua corriente, frutales, casa madera o mampostería, tres cuartos o más, cerca esta ciudad por tranvía o ferrocarril. Descripción y condiciones al señor A. L., Municipio, 28, Jesús del Monte.
1906 3 f.

VEDADO. SE ALQUILA LA CAsa calle B, num. 17, entre 9 y 11, a media cuadra del colegio "La Salle"; tiene seis habitaciones, sala, saleta y servicios sanitarios, con agua abundante, precio módico.
1915 3 f.

SE ALQUILAN LOS ALTOS DE Aguacate, 63, esquina a Muralla; vaya a verlos, que le han de convenir. Las llaves e informes en los bajos, almacén de calzado de Cueto y Ca. 1869 11 f.

GRAN OPORTUNIDAD

ANIMAS, 90, PRIMER PISO:
Se alquila, en 12 centenes; se compone de sala, saleta, cuatro cuartos, cuarto de criados y de baño y cocina. Las llaves en Galiano, 37. Más informes: D. Polhamus. Casa Borbolla. Teléfono A-3494, Compostela, 56.
1914 4 f.

SE ALQUILAN LOS BAJOS DE Lealtad, 145-B, esquina a Salud; sala, comedor, ¾, servicios modernos, en siete centenes. Llave: bodega esquina. Informan en Reina, 68, altos. Teléfono A-2329.
1924 14 f.

MARINA, 54, BAJOS

Se alquila, en nueve centenes. Tiene sala ,tres cuartos, comedor, cocina, servicios sanitarios, patio e instalación de luz eléctrica. Informan: Aguacate, 128, Notaría del licenciado Solar. Tel. A-3506.
1827 6 f.

ALQUILO DOS CASAS MODERnas, altos Oquendo, 25, entre Animas y Virtudes, y los bajos de Sitios, 17, entre Angeles y Rayo. Informan: Tercera, entre 4 y 6, Vedado. Vidal.
1843 6 f.

VEDADO: SE ALQUILA UNA casa en la calle Línea, número 125-A, entre 14 y 16; se puede ver a todas horas. Su dueño: Aguiar, 56, café. 1837 2 f.

Vedado: Calle 15, esquina a C.

Se alquila: Compuesta de sala, vestíbulo ,saleta ,seis cuartos, hall, dos baños, comedor, cocina y portal corrido. Tiene además garage, con cuartos para la servidumbre y un espacioso terreno con árboles. Informan en Aguacate, 128, Notaría del Ldo. Solar. Teléfono A-3506.
1827 6 f.

INQUISIDOR, 35 A

Se alquila este piso principal. Informan en Oficios, 88, bajos.
1849 8 f.

BONITOS Y MODERNOS ALtos, con entrada independiente de San Lázaro, 306, entre Escobar y Gervasio, en $42.40 Cy. Informan: San Rafael, 22, altos. Teléfono F-3530.
1913 5 f.

O'REILLY, 116, SE ALQUILAN estos frescos y cómodos altos, con cinco cuartos bajos y dos altos; escalera de mármol; doble servicio, etc. La llave en los bajos. Informes: Sol, 79.
1909 7 f.

ARRIENDO

una finca en Itabo, término municipal de Guamutas.
Otra finca en San Pedro de Mayabón.
Informarán en la Habana, señor Ramiro Hernández Bofill. Prado 42.
En Cárdenas, viuda de E. Gerona, Apartado 37.
C 324 30-15

EN EL VEDADO, TERCERA, entre Dos y Cuatro, se alquilan, en ocho centenes, unos altos de moderna fabricación. En los mismos informan.
1859 6 f.

EN LAMPARILLA

esquina a Mercaderes, se alquila un espléndido local, propio para almacén, que consta de 410 metros cuadrados. Informes: Muralla, 23.
1834 6-f.

EN 5 Y 6 CENTENES, SE ALquilan: Hornos, 4, y Príncipe, 11-B. Tienen sala, comedor y tres habitaciones. Modernas. A una cuadra del tranvía. Informan: Príncipe, 11-C, encargado.
1839 6 f.

SE ALQUILA UN HERMOSO chalet, en la calle de Gertrudis, número 24, entre 1a. y 2a.; consta de gran sala, cinco habitaciones, comedor, cuarto de baño, criados y garage. Informan en el número 19, Víbora.
1765 5 f.

RICLA, núm. 3

Se alquila la planta baja de esta casa, propia para establecimiento. La llave en el número 1, herrería. Informes: Amistad, 104, bajos. Teléfono A-6286.
1706 11 f.

EN 18 CENTENES SE ALQUIlan los amplísimos altos de la casa calzada de la Reina, 131, esquina a Escobar, con sala, comedor, recibidor, 7 grandes habitaciones, doble servicio, se puede ver a todas horas. Informa el portero por teléfono A-3317.
1713 4 f.

EN 9 CENTENES SE ALQUILA el alto de la casa Escobar, número 176-A, esquina a Reina, con sala, comedor, cinco habitaciones, se puede ver a todas horas. La llave en los bajos y por teléfono A-3317.
1713 4 f.

SE ALQUILA BONITO PISO alto, con 5 cuartos, sala, saleta, comedor al fondo y cuarto criada; doble servicio; calentador de agua; 14 centenes. Virtudes, 93-A. En la agencia las llaves y tratar: San Benigno, 16, Jesús del Monte.
1718 4 f.

San Pedro, 24 y 28

Se alquila la parte alta, izquierda, de esta casa, con todas las comodidades para familia y en inmejorable condición para escritorio de comercio u oficinas, por su situación próxima a todas las oficinas y vías de comunicación. Las llaves e informes en San Pedro, número 6, altos, José Bolado.
1726 16 f.

ESTABLO DE BURRAS

DECANO DE LOS DE LA ISLA
Amargura, 86. Teléfono A-3549.
SUCURSALES:
Víbora y Cerro.—Monte, num. 248. Puente de Chávez. Teléfono A-4854. Vedado: Baños y Once.
Ganado todo del país y seleccionado. Precios más baratos que nadie. Servicio a domicilio y en los establos, a todas horas. Se alquilan y venden burras paridas. Sírvase dar los avisos llamando al A-4854.
2052 28 f.

EN MONTE, 92, ENTRE ANTON Recio y San Nicolás, se alquilan, por módico precio, los altos, con sala, saleta y una habitación. Informan en los mismos.
1728 4 f.

VEDADO: CALLE 15, NUMERO 20, esquina a Baños. Se alquila casa independiente, con muebles, en 18 centenes. Informa el café "Europa."
1777 5 f.

VEDADO: CALLE 16, ENTRE 11 y 13, números 122-124 y altos. Tres casas nuevas con sala y cuatro grandes habitaciones, doble servicio moderno y luz eléctrica. Renta $45 Cy., cada casa. Informes en la misma o en San Rafael, 20.
1774 3 f.

EN 9 CENTENES, SE ALQUIlan los bajos de Industria, 27, con sala, comedor, tres cuartos y dos entresuelos. La llave en el alto. Informan: Campanario, 164, bajos.
1783 5 f.

¡OJO! SE ALQUILAN LOS ESpléndidos altos primer piso de la casa San Rafael, esquina a Gervasio. Informan en la portería de la misma. 1786 7 f.

SE ALQUILA LA CASA MARIna, número 10-A, de nueva fabricación ;portal, sala, comedor, tres grandes habitaciones, baños, etc. Informes: García Tuñón y Ca. Aguiar y Muralla. La llave en el número 10.
1795 5 f.

CIENFUEGOS, 33. SE ALQUIlan los altos, primer piso, compuestos de sala, saleta y tres habitaciones amplias y servicios completos. La llave en la bodega. Informan: Obispo, 104, camisería.
1811 5 f.

AGUACATE, 124, ENTRE MUralla y Teniente Rey: acabada de edificar. Pisos para familia corta, y habitaciones altas ,todas con ventana. 1799 7 f.

VEDADO: ALQUILO MAGNIFIcas casas altas y bajas para personas de gusto. Once, entre L y M. La llave en la bodega.
1762 5 f.

BUEN NEGOCIO: SE ARRIENda o se alquila un local, propio para café, fonda o lechería u otra clase de establecimiento, con mostrador ,armatoste, mesas, sillas, nevera y demás enseres; puede verse a todas horas en Luyanó 26. Para más informes: José Gutiérrez. Teléfono A-2030.
1788 12 f.

VEDADO: SE ALQUILAN LOS altos de la casa moderna. calle 13, casi esquina a K, frente al Parque, sala, saleta, 4 cuartos, comedor y servicios. Informes al lado.
1625 3 f.

EN $50 CY., SE ALQUILAN los frescos altos Aguila, 110, a 2 cuadras de San Rafael, con sala, comedor, 3 cuartos y demás servicios. La llave en la hojalatería. Informes: Obispo, 121.
1649 3 f.

A LOS JARDINEROS DEL VEDADO

En lo más bonito de este barrio, Baños, 22|24, se cede, gratuitamente, un grande terreno con abundante tierra para sembrar flores, árboles frutales y hortalizas. Aguiar, 114. 1613 5 f.

SE ALQUILAN LOS ALTOS Y bajos de la casa calle de San Juan de Dios, número 10, acabados de reedificar, con todas las comodidades necesarias. Informan en San Nicolás, 216.
1557 6 f.

SE ALQUILA EL COMODO BAjo de la casa Escobar, 102, a media cuadra de Neptuno. Sus habitaciones son espléndidas y todo el servicio sanitario moderno. La llave en e lalto. Para informes: San Pedro, 6, Sobrinos de Herrera.
1533 4 f.

GANGA VERDAD: EN 5 CENtenes, se alquila la casa Animas, 181; sala, saleta, 2 cuartos y demás servicios. Construcción moderna. La llave e informes en la bodega esquina a Soledad.
1644 3 f.

SE ALQUILAN LOS ESPACIOsos altos, Amargura, 19, en conjunto o por departamentos. Informan en los bajos.
1744 6 f.

EN AMISTAD, 61, SE ALQUILA el departamento donde estaba la casa de modas de Eugenia Setín, para establecimiento o para profesiones. 1818 8 f.

A LOS COMERCIANTES. SE ALquila la mejor esquina que tiene la Habana para café, restaurant, establecimiento de víveres finos, vidrieras de cambios o para cinematógrafos, en el punto más céntrico que tiene la Habana. Para informes dirigirse directamente al señor Rafael Alfonso. San Lázaro, número 99.
1751 11 f.

PARA PERSONA DE GUSTO se alquila una casa con sala, saleta, 3|4, 1 de baño, comedor corrido, 2 patios y un traspatio de 12 metros para flores y gallinas, nueva. Precio, 7 centenes. Primelles, 24, frente a la sociedad Cerro "Las Cañas." La llave enfrente; para tratar: San Rafael "Néctar Soda."
1714 4 f.

SE ALQUILA LA GRANDE Y moderna casa Omoa, núm. 1, de alto y bajo, junta o separada; seis cuartos grandes, sala y comedor, 4 luces a la calle. Próxima a los Cuatro Caminos.
1670 4 f.

PARA ESTABLECIMIENTOS, alquilo las casas Monte, 2-G y 2-H, entre Prado y Zulueta; y los altos de las mismas, acabados de fabricar, con 5 cuartos cada uno. Informarán: Suárez, 116, altos. Teléfono A-3381.
1692 4 f.

EN LA CALLE DE SOL, NUMEro 23, se alquila un hermoso local para establecimiento. Informan en Obrapía, número 7, su dueño, Hilario Astorqui.
C 219 30 7 e.

GANGA: SOL, 35, SE ALQUILA bajo y entresuelo en 7 centenes, dos salas, 4 cuartos y demás servicios; al lado la llave y para tratar en San Benigno, 16, Jesús del Monte. 1720 4 f.

SE ALQUILA LA ESPLENDIDA casa calle 4, esquina a 15 (esquina de fraile), con todas las comodidades para una numerosa familia. La llave e informes: calle 17, número 342. Teléfono F-2121. 1717 11 f.

BUENA OCASION

Propio para un regular comercio ,en edificio de la calle de Prado, completamente nuevo, próximo al Parque Central, se cede un local, muy bonito. Cuenta largo contrato y tiene comodidades para vivienda holgada. Resulta muy ventajoso. Informan: Prado, 96. 1696 6 f.

VEDADO: SE ALQUILA LA casa Línea, 99, esquina a 10; compuesta de portal, buena sala y saleta, 7 habitaciones, 2 idem para criados, buen comedor, 2 cuartos de baño completos, idem uno para criados con ducha, lavabo y servicio, buena cocina, despensa, buen garage, patio interior con plantas y gran jardín exterior con flores y árboles frutales; pisos de mosaico, instalación eléctrica, timbres, toda la casa con mamparas interior y exteriormente. Informan en Línea, número 97. 1676 4 f.

ALQUILO LOS MAGNIFICOS altos de San Lázaro, 235, entre Gervasio y Belascoaín. La llave en la bodega. 1762 5 f.

CASA acabada de fabricar, con sala, comedor, tres cuartos y espléndido servicio,

Calle Velázquez, núm. 28.

Puede verse de 9 a 12 y de 3 a 6. Informan a todas horas en O'Reilly, 61, almacén de música.

1572 4-f.

EN CINCO CENTENES, SE alquila la casa Princesa, número 3, esquina de fraile, a dos cuadras de los tranvías de Jesús del Monte y dos de los de Luyanó; tiene sala, comedor y tres cuartos, cocina y servicio moderno, un gran sótano y buen patio. Informes: O'Reilly, 95. 15555 4 f.

FACTORIA, 70, ENTRE MIsión y Arsenal, próximo a la Estación Terminar, se alquila muy barato un buen local, propio para un pequeño garage, de cinco a seis automóviles u otra industria cualquiera. 1668 3 f.

SE ALQUILAN DOS MAGNIFIcos pisos ,alto y bajo, letras A y B, de la confortable casa Habana, 183, a media cuadra de los tranvías eléctricos. Las llaves en el alto, letra A. Para informes: San Pedro, 6, Sobrinos de Herrera. 1532 4 f.

SE ALQUILA UN HERMOSO local, para almacén, en Inquisidor, número 20. Informan en la ferretería de Moretón y Arruza, San Ignacio, 51, esquina a Luz. Teléfono A-1574. 1574 4 f.

ALQUILO O VENDO, 1104 METros de terreno: Animas, entre Oquendo y Marqués González; propio para una industria o fabricar casas. Informan: Vedado: 3a., entre 4 y 6, número 403. 1447 7 f.

ALQUILO DOS ESQUINAS: una fabricada expresamente para bodega y tener vida propia; no hay ninguna en la esquina; y otra para puesto de frutas o carnicería; tiene armatoste. Se dan baratas. Informan: Lawton y Concepción, bodega. Se venden varias casas. Teléfono I-1792. 1357 6 f.

EN LA CALLE DE SOL, 23 Y 27, se alquilan varias casas de altos, nuevas. Informan en Obrapía, número 7, su dueño, Hilario Astorqui. C 218 30-7 e.

SE ALQUILAN

La Sociedad "Obreros de H. Upmann," alquila baratas y espaciosas casas nuevas, en las dos manzanas de su propiedad. Infanta, de Zapata a San José. En Infanta, 83, secretaría, informarán. Teléfono A-8209. 2043 30 a.

SE ALQUILA

la casa Picota, 76. Tiene sala, saleta y cuatro habitaciones.

MURALLA 66 y 68

Acabados de reedificar, se alquilan, muy baratos, dos pisos con cuatro cuartos, sala, comedor y dos servicios modernos. En los bajos informan: Almacén de sombreros. Teléfono A-3518. 1200 3 f.

SE ALQUILA, EN EL CERRO, calle de Churruca, número 38, una hermosa casa, compuesta de sala, saleta, comedor, cinco cuartos, patio, traspatio y servicios sanitarios modernos. La llave en la bodega de la esquina. Informan en la ferretería de Moretón y Arruza, San Ignacio, 51, esquina a Luz. Teléfono A-1574. 1574 4 e.

VEDADO, 19 y F

Solar de esquina, con casa en el centro de un gran jardín. 1180 18 f.

HABITACIONES

GALIANO, 75, ESQUINA SAN Miguel, altos del café. Teléfono A-5004. Cambiando referencias, habitaciones, departamentos con vista a la calle, para familias, caballeros y matrimonios, con muebles, luz eléctrica, baño y demás comodidades, servicio completo. 2136 10 f.

SAN JUAN DE DIOS, 10, ALtos: céntrico, sano y tranquilo, se alquila una sala con balcón, y habitaciones; casa nueva y muy ventilada. 2103 7 f.

MURALLA, 8½, ESQUINA A San Ignacio. Se alquila un hermoso departamento de tres habitaciones, vista a la calle. Informan en la misma. 2115 6 f.

MERCADERES, 4

Espléndida sala, con suelo de mármol y cuatro balcones a la calle; accesorias, todo para oficinas y habitaciones. 2086 10 f.

NUEVO DUEÑO, AMISTAD, 154. Hermosas habitaciones con balcón a la calle, luz eléctrica y todo servicio. También hay comida. Frente al Campo de Marte. 2151 8 f.

CASA DE FAMILIAS: HABITAciones amuebladas y con toda asistencia; en la planta baja un departamento de sala y habitación; se exigen referencias y se dan. Empedrado, 75, esquina a Monserrate. Teléfono A-7898. 2028 5 f.

SE ALQUILA UNA SALA Y un cuarto, separado, en San Juan de Dios, número 8, entre Compostela y Habana. 2042 9 f.

ECONOMIA Y FRESCO. EN LO más fresco de Jesús del Monte, se alquilan habitaciones amuebladas, luz y comida a 5 centenes; también se alquilan sin muebles; tienen vista a la calle y carros por la puerta. Informes: Cristina y San Joaquín, número 74. 1968 5 f.

EN PUNTO DE LO MEJOR de la Habana, Aguila 102, entre Barcelona y San José: una familia de moralidad, cede una sala grande con dos ventanas a la calle muy hermosa y ventilada, propia para bufete u oficinas; también cede un zaguán para automóvile o coche; se dan y piden referencias. 1961 11 f.

O'REILLY, 88, ALTOS. SE ALquilan habitaciones con vista a la calle; propias para familias u oficinas. 2009 5 f.

SE ALQUILA UNA HERMOSA sala y un gabinete, para consultorio médico, modista o confecciones de señoras; el gabinete tiene agua corriente. Puede verse de 9 hasta las 11 a. m. y de 1 a 4. Lamparilla, 54, antiguo. También un departamento interior. No se admiten niños. 1998 6 f.

Cuarteles 4, esq. a Aguiar

Barrio del Angel. Se alquilan dos hermosas habitaciones, con vista a la calle, con o sin muebles; hay criado para las habitaciones. 2069 5 f.

SE ALQUILAN VARIAS HABItaciones a personas de moralidad, con vista y balcón a la calle de Egido y Misión, altos del café "El Caracolillo." Egido, 22. 2062 3 mz.

HABITACIONES GRANDES, ALtas y bajas, luz eléctrica, en Amargura, 16; en Obrapía, 73; en Salud, 175; en San Isidro, 37. Se solicita un encargado. Darán razón en esta Redacción. 1951 8 f.

PARA OFICINAS

Se alquilan dos habitaciones. Informes: Habana, 132, bajos. 1939 8 f.

SE ALQUILA, PROPIA PARA un matrimonio, en casa de familia, una elegante habitación, con balcón a la calle, amueblada con un lujoso y elegante juego de cuarto, único en la Habana, con todo el servicio, gran baño, garage, teléfono y demás comodidades. 17, número 15. Vedado, entre L y M. Se habla inglés, francés e italiano. En la misma casa hay varias habitaciones más modernas. Se admiten abonados a la mesa. 1931 3 f.

DOS MAGNIFICAS Y VENTILAdas habitaciones, con o sin muebles. Casa moderna, electricidad. Propia para personas del comercio. Oficios 16, por Lamparilla, altos. 1921 8 f.

MONTE, CINCO, ESPLENDIDAS habitaciones y departamentos desde $25 a $80, con toda asistencia; todas las líneas de tranvía por la puerta; nueva administración. Teléfono A-1000. 1893 7 f.

SE ALQUILAN HABITACIOnes a $9 y $10, una sala, balcón a la calle, $16-96. Sol, 112 y 114. Baños, 15, entre Línea y Calzada, un departamento. Maloja, 131, cuartos a $7. 1893 7 f.

HABANA, 26, ANTIGUO, ALtos; se alquilan 2 habitaciones, con toda asistencia, a señoras solas. 1892 3 f.

EN SITIO COMERCIAL Y CENtrico, Compostela, 103 y 105, casi esquina a Muralla, se alquilan habitaciones y departamentos. En la misma se arrienda una amplia cocina y habitaciones que se alquilan o ceden a cambio de comida. Informes en la misma. 1903 7 f.

SE ALQUILA UN CUARTO amueblado, con su balcón a la calle, a un hombre solo en una familia particular. Calle Cuba, 25, altos. 1884 7 f.

EN 15 PESOS SE ALQUILA UNA habitación grande, alta, otra baja en once pesos. Tejadillo, 48. En San Ignacio, 65, una en nueve pesos y otra en tres luises, y en Industria, 73, una en $7 y otra en $8. 1925 3 f.

EGIDO, 2B (ALTOS. UN DEpartamento vista calle, $30; una habitación, $20; otra id, $10, para personas de moralidad; todo servicio. Llavín. 1918 3 f.

LA MAISON D'OR: CASA DE huéspedes. Consulado, 103. Se alquilan, con y sin asistencia, magníficas y muy bien amuebladas habitaciones, con toda clase de comodidades. Luz eléctrica, teléfono, baños, etc. Mucho orden y esmerado aseo. Lugar muy céntrico, una cuadra del Parque Central, pasando los tranvías por frente y costado de la casa. Precios módicos. 1822 8 f.

OBRAPIA, NUM. 14, esquina a Mercaderes; se alquilan habitaciones a precios módicos. 1624 3 f.

SE ALQUILA UNA HABITAción grande, clara, ventilada y con alumbrado eléctrico a hombres solos, en San Rafael, 25, altos, entre Aguila y Galiano. No hay más inquilino. 1635 5 f.

TENIENTE REY, 69, FRENTE al Parque del Cristo; casa de moralidad, se alquila un departamento alto, independiente. En la casa se alquila un cuarto en los bajos. 1853 6 f.

HERMOSA HABITACION, CON vista a la calle, se alquila, con o sin muebles. "La Gran Vía," Virtudes, 12, moderno. Teléfono A-3529, y en Industria, 92-A, otra, balcón a la calle, amueblada, en tres centenes. 1925 3 f.

ROQUE GALLEGO. AGENCIA de Colocaciones "La América," Dragones, 16. Teléfono A-2404. En 15 minutos y con recomendaciones, facilito criados, camareros ,cocineros, porteros, jardineros, vaqueros, cocheros, chauffeurs, ayudantes y toda clase de dependientes. También con certificados crianderas, criadas, camareras, manejadoras, cocineras, costureras y lavanderas. Especialidad en cuadrillas de trabajadores. ROQUE GALLEGO. 2035 28 f.

SE ALQUILAN CUARTOS CON y sin muebles, para hombres solos de moralidad, con y sin comida, luz eléctrica, a precios convencionales, en Corrales, número 41, entre Someruelos y Factoría, punto céntrico y un espléndido local propio para guardar un automóvil. 1827 13 f.

A UNA CUADRA DEL PRADO, en Animas, número 18, y en casa de familia decente, se alquila un departamento en el principal, compuesto de sala, con vista a la calle; un cuarto y un saloncito, teniendo instalación eléctrica. Puede verse a todas horas. 1815 4 f.

Aguiar, 101

CASA DE OFICINAS, gran sala alta, 110 m., para toda clase de negocios o sociedad; hay otro local más chico y un almacén interior en la planta baja.

724 11-f

FACTORIA, 70, SE ALQUILAN habitaciones; casa moderna e higiénica, 45|00 de patio. Entre dos líneas de tranvías y próxima a la Estación Terminal. Mucho orden y moralidad. 1668 3 f.

OBRAPIA 22, (ALTOS)

Un salón corrido, con vista a Obrapía y San Ignacio, propio para oficina, compañía o comisionista con muestrario; en los altos informan. 397 5 f.

EN ZULUETA, 32-A, AL LADO del Hotel Pasaje: Se alquila un hermoso departamento, con vista a la calle y habitaciones interiores de ocho pesos en adelante; hay luz eléctrica, piso de mármol. En las mismas condiciones, Amistad, 62 y Reina, 74. 922 13 f.

SE ALQUILAN

habitaciones muy buenas en la espléndida casa Cuba 120 y en San Ignacio, 43. 394 5 f.

EN REINA, 14 y 49, SE ALQUIlan hermosas habitaciones, con o sin muebles, desde 5 pesos en adelante. En la misma se alquila un local propio para establecimiento. Se desean personas de moralidad. 264 4 f.

CASAS PARA FAMILIAS DE moralidad: Industria, 28, una bonita habitación, $10-60; otra $9; Monte, 105, $8-50. Monte, 38, $7; otra $10. Monte, 177, $12-72; otra $15-90. Monte, 130, dos $10; otras dos muy grandes, 15-90. Aguacate, 71, $10. 1703 6 f.

HABITACION AMUEBLADA, comida, luz y teléfono para uno desde 5 centenes; para dos desde 8 por mes. Hay camareras para servir a las señoras. Aguiar, 72, altos. 1793 5 f.

SOLICITUDES

SE NECESITAN

DINERO

Puede ganar mucho. Para dar salida a mercancías, por valor de 80 mil pesos solicito un agente en cada pueblo de la isla, que sea trabajador, honrado y que quiera ganar dinero; requisito indispensable que al solicitar esta representación acompañe $2 en moneda oficial, bien en giro postal o cheque, para gastos que ocasiona al remitir el muestrario: en pueblos chicos puede ganar de $30 a $50 y en capitales de $50 a $100 mensuales, y siendo activo mucho más. José C. López, Apartado 192, Habana. 2087 8 f.

SE NECESITA: UNA SEÑORITA para el puesto de cajera, prefiriéndose a la que haya tenido práctica anterior y hable inglés y español. Vendedor sueldo y comisión práctica giro papelería e imprenta. Agencia Cubana de Empleos, Aguiar 75, entrada por Obrapía. 2132 6 f.

SE SOLICITA UN PLANCHAdor de ropa casimir, a mano y máquina, en la Tintorería de Laflín, Obispo, número 37. Blanco preferido. 2110 6 f.

PARA GANAR $20 a $50 DIARIOS

Sólo hace falta un socio que disponga de $500 Cy. y le guste salir al campo. Véame hoy mismo y le explicaré el negocio. LAVIELLE, Prado, 94, altos, de 9 a 11 de la mañana. 2114 6 f.

SE SOLICITA COLOCACION para un criado de mano, con referencias de las casas donde estuvo; buena ropa; buen trato; es fino; sabe trabajar. Para dirección; Neptuno, número 65. Teléfono A-8645. 2088 6 f.

SE SOLICITAN SEÑORAS Y señoritas para la venta de perfumería en la calle de Apodaca, 46, altos. 2079 6 f.

SE SOLICITA, PARA UN MAtrimonio, una criada, peninsular, que sea formal, sepa servir, repasar y vestir señoras. Sueldo, 3 centenes, ropa limpia y de cama. Ha de traer informes. Teniente Rey, 17, altos. 2077 6 f.

SOLICITO SOCIO CON 40 PEsos para ampliar casa de comidas; es un gran negocio, por ser el mejor punto de la capital. Informan en Compostela, 103, el cocinero. 2147 6 f.

SE SOLICITA, EN LA CALLE 14, núm. 6, entre Línea y 11, una joven, que sea fina, para ayudar a una señora en el cuidado de dos niños; tiene que saber coser ropa de niño. 2145 7 f.

SE SOLICITA UNA JOVENCITA, para ayudar a una señora en pequeños quehaceres. Informan: Patrocinio, número 2, Víbora. Se paga sueldo y ropa limpia. 1962 5 f.

SE SOLICITA UNA CRIADA, peninsular, que haya estado en buenas casas. Para limpieza de habitaciones, vestir a la señora y zursir bien. Si no reúne estas condiciones que no se presente. Prado, núm. 48. 2026 5 f.

CASASDE CUBA Y EXTRANJERAS

Continuamente solicitan jóvenes Taquígrafos. Sistemas hay muchos, pero interminables y difíciles. Esta es la razón del por qué hay pocos Taquígrafos. Nuestro sistema sencillo y racional consta de diez lecciones, y en un mes lo domina. En su casa y desde cualquier punto de la Isla puede estudiarlo por correspondencia. Enseñanza completa, $5 Cy.

TAQUIGRAFIA INTERNACIONAL

Teniente Rey, 14, Habana. 285 4-f

Gran Agencia de Colocaciones

VILLAVERDE Y COMPAÑIA

O'Reilly, núm. 13.—Tel. A-2348.

Cuando quiera usted tener en su casa un buen servicio de criados, camareros, cocineros, dependientes en todos giros, et., etc., avise a esta antigua y acreditada casa; se mandan a cualquier punto de la isla y cuadrillas de trabajadores para el campo. 1863 28 f.

SE SOLICITA UN JOVEN QUE hable inglés, sin pretensiones. Obispo, 32, sombrerería. 2019 5 f.

UNA SEÑORITA, DESEA aprender inglés a cambio de habitación. Cristina y San Joaquín, número 74. 1969 5 f.

SE SOLICITA UNA CRIADA DE mano, peninsular, de 25 años de edad en adelante. Industria, 80, moderno. 2013 6 f.

SE DESEA SABER EL PARAdero de Ramón Mato Jarda, de 48 años. Sus padres, que viven en el Ayuntamiento de Carbayo, provincia de Coruña, desean saber de él para una herencia. Dirigirse a la carretera de Managua, Cruz de Palma. Roque Cotelo. 1929 4 f.

SE SOLICITA UNA MUCHACHA, peninsular, para criada de mano; tiene que ser muy limpia. Sueldo de 3 centenes a 18 pesos. San Ramón, 28, entre Romay y San Joaquín. 1870 3 f.

SE SOLICITAN AGENTES ACtivos para un buen negocio. Informan: Oficinas de La Mutua. Oficios 56, esquina a Muralla. C 470 8 d. 30.

SOLICITUD

Se desea saber el paradero de don José Masquera, de oficio albañil, que vivió frente a los baños del Vedado, para asunto que le interesa. Lo solicitan en 12 y 23, herrería, Vedado. 1919 3 f.

CORTADORES DE CAÑA Y CARRETEROS

En las fincas de F. Báscuas, kilómetro 26, en la carretera de la Habana a Güines, poblado de Jamaica, se solicitan un gran número de cortadores de caña y carreteros. Se abona el precio más alto que rija en otras localidades. 1093 18 mz.

HOMBRE, QUE ESTABA ESTablecido en buen negocio y que lo perdió en largo pleito judicial, agotándosele sus recursos, desearía encontrar una mujer, española, completamente sola, y pudiera aportar 250 pesos para abrir nuevo establecimiento en sociedad, el cual le dará para vivir cómodamente. Diríjase por escrito: B. M. S. Lista Correos, Habana. 1943 6 f.

OCASION EXCEPCIONAL

PARA ESTABLECERSE EN UNA BUENA COLOCACION

Estableceremos a algunas personas en un comercio muy lucrativo; no se necesita capital ni experiencia. Garantizamos $150 al mes, hay quienes ganan mucho más. Dirigirse a

CHAPELAIN & ROBERTSON

Box 296, Chicago, E.U

310 5-f

SE SOLICITA UNA COCINERA, blanca, que sepa bien de cocina y que sea aseada; si no es así que no se presente. Vedado, calle K, 150, entre 15 y 17. 1958 5 f.

SE SOLICITA UNA CRIADA para la limpieza de dos habitaciones y que sepa coser bien: se piden referencias. Sueldo: 3 centenes. Informan de 10 a. m. en adelante. Neptuno, 57, altos. 2011 5 f.

Se necesitan Agentes

Para vender nuestro artículo en todas partes: es de gran utilidad; basta enseñarlo para que se venda; fáciles ventas; grandes ganancias. Para detalles escribir a F. González. Apartado 393. Habana. 17862 4 f.

PARA LA COCINA Y DEMAS quehaceres de una casa, se solicita un matrimonio. Poco trabajo. Sueldo: 4 centenes. 6a., esquina a 5a., Vedado. 1911 3 f.

SE SOLICITA UNA CRIADA, peninsular, para el trabajo general de una casa pequeña. Sueldo, dos centenes y ropa limpia. Calle 5ta., número 95, entre 6 y 8, Vedado. 1885 3 f.

SE OFRECEN

DESEA COLOCARSE UN MAtrimonio, peninsular, de mediana edad: ella de cocinera y él de criado, portero o jardinero; no tiene inconveniente en ir al campo. Dirección: calle Amargura, 86. 2127 6 f.

COCINERO: SE SOLICITA UNO que quiera alquilar una gran cocina para dar comidas. En la casa hay inquilinos que se abonarán a la mesa. Informan: García y Pérez. Monte, 187, "La Oriental." 2144 6 f.

DESEA COLOCARSE UNA BUEna cocinera, peninsular, lleva tiempo en el país; tiene buenas referencias; cocina a la criolla, española y francesa. Informan en San Indalecio y San Leonardo, número 22. Teléfono I-1719. 2141 6 f.

SEÑORA, PENINSULAR, DEsea colocarse de criandera, a media leche; tiene dos meses; su niño se puede ver; leche abundante y buena; también tiene informes, si se solicitan. Dan razón en los Quemados de Marianao: Real, 35, carnicería. 2140 6 f.

DESEA COLOCARSE UNA JOven, asturiana, para criada de mano o manejadora; es cariñosa y fina; gana 15 pesos y ropa limpia; tiene quien responda por ella. Monte, 12, habitación 19. 2130 6 f.

UNA PENINSULAR, DESEA colocarse en casa de moralidad, para limpieza de habitaciones. Falgueras entre Tulipán y La Rosa, Cerro. Tiene buena referencias. 2126 6 f.

SE DESEA COLOCAR UNA JOven, peninsular, de criada de mano o manejadora; en la misma se coloca una cocinera; las dos tienen referencias. Factoría, 70. 2124 6 f.

COCINERA, PENINSULAR, DE mediana edad, desea colocarse en casa particular, comercio u hombres solos; sabe trabajar y tiene referencias y ayuda algún quehacer. Aguila, 114-A, cuarto 66. 2123 6 f.

TENEDOR DE LIBROS

Se ofrece para llevar la Contabilidad de un establecimiento. Horas de 7 y media a 10 p. m. Dirigirse a Condesa, 4, Habana, a nombre de Eduardo A. Herrero. 2122 17 f.

SE DESEA COLOCAR UNA JOven, peninsular, de criada de mano o manejadora; no le importa salir fuera de la Habana. Villegas, 34, bodega. 2131 6 f.

SE OFRECE UN HOMBRE PAra portero o criado; sabe de carpintero. Gloria, 221. 2125 6 f.

SE DESEA COLOCAR UNA criada o cocinera dándole la compra en casa y con buena familia; sabe cumplir con su obligación. Informan en Blanco, 21, altos de la bodega. 2134 6 f.

DESEA COLOCARSE UNA PEninsular, de cocinera, en casa particular o de comercio; tiene quien la recomiende. Informan: Galiano, 14, altos, esquina a Lagunas. 2112 6 f.

UN MUCHACHO, 16 AÑOS, PEninsular, se coloca para criado de botica o para casa de corta familia; es formal y tiene quien responda. Informan: Muralla, 29 (altos.) 2109 6 f.

UNA PENINSULAR, QUE LLEva tiempo en el país, de mediana edad, se coloca para limpiar habitaciones o para manejar niños; sabe zurcir con perfección; tiene quien lo recomiende. Sitios, 43. Teléfono A-8577. 2107 6 f.

DESEA COLOCARSE UNA COcinera, peninsular, con 9 años de práctica en Madrid y 3 en la Habana. Corrales, número 83. 2106 6 f.

SE DESEA COLOCAR UNA PEninsular, de criada de mano; entiende de cocina; tiene quien la recomiende. Inquisidor, número 46, esquina a Acosta. 2104 6 f.

UNA PENINSULAR, DESEA colocarse en casa de moralidad para un matrimonio o corta familia que no tenga que atender a niños; sabe de cocina y de arreglo y servir la mesa. Informes: Villegas, 125. 2102 6 f.

UNA SEÑORA, PENINSULAR, desea colocarse de cocinera; sabe cumplir con su obligación; no duerme en el acomodo. San Nicolás, número 155. 2101 6 f.

DESEA COLOCARSE una criandera, de 2 meses y medio de parida, con buena y abundante leche; su niño se puede ver. Darán razón: Príncipe, número 11, letra C. 2100 6 f.

UN JOVEN, ESPAÑOL, DE 20 años, sin pretensiones, desea colocarse de criado de mano o portero, o de dependiente del comercio. R. Martí, Inquisidor, 33, altos. 2094 6 f.

SE DESEA COLOCAR UNA JOven, peninsular, de manejadora o de criada de mano; es cariñosa para los niños y tiene buenas referencias. Zanja, número 73. 2093 6 f.

DESEA COLOCARSE para criada de mano o manejadora, una joven, formal y trabaajdora. Cuba y Luz, fonda. 2113 6 f.

UNA BUENA COCINERA, PEninsular, desea colocarse en casa particular o establecimiento. Sabe cumplir y tiene referencias. Informan: Lamparilla, 68. 2091 6 f.

SE DESEA COLOCAR UNA JOven, peninsular, de criada de mano, con una corta familia. Informarán: Hospital y Concordia, café. Teléfono A-8452. 2081 6 f.

UNA SEÑORA DE MEDIANA edad, de buena conducta, desea una casa de inquilinato para ser encargada. Informan en Animas, 149, bajos, de 3 de la tarde en adelante. 2084 6 f.

UN EXCELENTE COCINERO repostero que ha trabajado en casas respetables, ofrece sus servicios a las familias y al comercio, trabaja a todos los estilos, especialidad criolla y española. Lamparilla, 94, bodega. 2078 6 f.

DULCEROS: UNO DE LOS MEjores maestros dulceros, muy conocido en la Habana, desea colocarse; también se pondrá en sociedad con otro. Razón: Galiano, 55, barbería. 2025 5 f.

UNA SEÑORA, RECIEN PARIda, desea criar en su casa. Precio módico. Razón: 23, entre B y C, bodega. 2017 5 f.

UNA JOVEN, PENINSULAR, desea colocarse de criada de mano; no tiene pretensiones y tiene quien la recomiende. Para informes: Amistad, 136, cuarto 60. No recibe tarjetas. 2016 5 f.

DESEA COLOCARSE UNA COcinera, peninsular, de mediana edad, en casa de una buena familia. Informan: Villegas, 105, cuarto núm. 18. No duerme en casa. 2040 5 f.

UNA JOVEN, PENINSULAR, desea colocarse de criada de mano o manejadora; sabe cumplir y entiende de costura. Tulipán, 11, Cerro. 2039 5 f.

AGENCIA DE COLOCACIONES

"EL ABABDI"

Teléfono A-1833. Aguacate, 37½. Si le falta algún criado, camarera, cocinero dependiente, etc., esta agencia le complacerá con esmero. NOTA: Es el primer nombre del directorio telefónico. 2036 3 mz.

UNA COCINERA REPOSTERA, peninsular, desea colocarse en casa particular; sabe cocinar a la inglesa, española y criolla; tiene referencias de las casas que ha trabajado; no se coloca por poco sueldo. San Lázaro, 372. 2037 5 f.

COCINERA REPOSTERA, MAdrileña, desea casa buena; cocina a la francesa, criolla y española; tiene buenas referencias; gana buen sueldo; no duerme en la colocación. Galiano, 118, altos de la exposición de cuadros. 1954 5 f.

UN MATRIMONIO, SIN HIJOS, se ofrece: ella de cocinera o lavandera y él de portero o para atender al jardín, o para cualquier otro trabajo y para más informes: Príncipe, número 15, cuarto, barrio de San Lázaro. Tienen quien los garantice. 2023 5 f.

DESEA COLOCARSE UNA PEninsular, de 42 años, de criada de mano; sabe su obligación; ha servido en buenas casas; no se coloca menos de tres centenes y ropa limpia. Sol, 72, antiguo. 2022 5 f.

PARA ACOMPAÑAR SEÑORA o señorita, se ofrece una señora, culta; sabe hacer toda clase de costura y tiene buenas referencias. Para informes; Tejadillo, 27, altos. Teléfono A-8963. 1970 5 f.

BUENA COCINERA Y REPOStera, se ofrece en San José, número 1, Colegio de Señoritas. Tiene referencias. 2055 5 f.

UN JOVEN, PENINSULAR, DEsea colocarse de criado en casa particular o comercio; sabe su obligación y tiene referencias. Informan: Vidriera del café, Obispo y Villegas, teléfono A-8022. 1972 5 f.

UNA JOVEN, EDUCADA, DEsea acompañar a señoras solas, para ayudar a los quehaceres de la casa; no tiene pretensiones; tiene quien la garantice. Informan de 1 a 4 en Monte, 173, sombrerería. 1966 9 f.

UNA BUENA COCINERA, PEninsular, desea colocarse. Tiene referencias y sabe cumplir con su obligación. Informan: Aguiar, 16. 1967 5 f.

JOVEN, MECANOGRAFO EN inglés, desea encontrar una oficina o cosa análoga. J. O. Amargura, 16, Guanabacoa. 1965 5 f.

UNA JOVEN, PENINSULAR, desea colocarse para los cuartos y la costura, para corta familia; tiene referencias. Informarán: Inquisidor, 27, entresuelo. 1960 5 f.

COMERCIANTE RETIRADO, que dispone de algún tiempo, se ofrece para llevar libros y hacer diligencias relacionadas con alguna casa de comercio, cobrando pequeña retribución. Puede dar las referencias que se deseen de respetables casas de esta capital. Informes: Ferretería "EL TIGRE". Calzada de Jesús del Monte, 508. 1955 9 f.

SE DESEA COLOCAR UNA PEninsular; lo mismo le da de criada de mano como de manejadora; sabe coser a la máquina; tiene buenas referencias. Informan: Carmen, 6, altos, habitación 27. 1957 5 f.

SE DESEA COLOCAR UNA joven, vizcaína, para habitaciones. Informes: Luyanó, número 247. 2044 5 f.

UN JOVEN, ESPAÑOL, con buenas referencias, desea colocarse en comercio de víveres, como dependiente ,o para alguna cocina. Informan: Cuba, 52. 1953 5 f.

UNA SEÑORA, PENINSULAR, desea colocarse para la limpieza de habitaciones y repasar; sabe coser algo y sabe bordar en pana o terciopelo. Para informes: Campanario, 32, esquina a Animas, de 1 a 5 de la tarde. No duerme en la colocación. 2012 5 f.

UNA SEÑORA, FRANCESA, cocinera, desea casa buena; es repostera y tiene referencias. Razón: calle de O'Reilly, número 1 y 3, Casa Mendy. 2002 5 f.

SE DESEAN COLOCAR DOS muchachas: una para limpieza de cuartos o para una casa de corta familia, y la otra para manejadora o para cuartos. Sabe coser; las dos tienen recomendaciones. Informan en Rayo, 17, altos. 1995 5 f.

CRISTOBAL ARCONA, DESEA trabajar de carpintero o ayudante de mecánico en esta ciudad o en el campo; posee conocimientos en trabajos de reparación automóviles es recién llegado al país de la américa del Sur. Teléfono A-5241, en Regla. 1994 5 f.

COCINERO, ESPAÑOL, DESEA colocarse en casa de corta familia; no es exigente; es limpio y formal, con referencias buenas de Madrid y de la Habana. Plaza del Polvorín, altos, número 17. Horas: de 3 a 5 tarde. 1993 5 f.

DESEA COLOCARSE UNA JOven, de criada de mano o manejadora; sabe cumplir con su obligación y tiene quien la recomiende. Informan: Campanario y Estrella, bodega. Teléfono A-5227. 1990 5 f.

COCINERA: SE SOLICITA, JOven y peninsular, que ayude a la limpieza de tres habitaciones y sea muy limpia. Tres centenes. Obrapía, 48. 1989 5 f.

DESEA COLOCARSE UNA JOven, peninsular, de criada de mano o manejadora; lleva tiempo en el país; sabe cumplir con su obligación y es formal; sabe de cocina. Dirigirse por el teléfono I-2455. 1987 5 f.

UNA PENINSULAR, CON tiempo en el país, se coloca para criada de mano; tiene buenas recomendaciones. Informarán en Bayona, número 20. 1982 5 f.

DESEAN COLOCARSE DOS muchachas, acostumbradas en el país, con las mejores referencias de las casas en que han servido; una para manejadora o para los cuartos; la otra entiende de todo, pero no duerme en la colocación. Informan: Chacón, 1½. 1980 5 f.

UNA JOVEN, PENINSULAR, desea colocarse para la limpieza de habitaciones o de criada de mano; sabe cumplir y tiene referencias de las casas que trabajó. Informes: Infanta, 136, antiguo, o 13 moderno, taller de carros. 2059 5 f.

UN CRIADO, PENINSULAR, fino, serio, de mucha confianza y buenos informes de su conducta desea casa seria y de orden. Informan: Virtudes y Lealtad, café. 1979 5 f.

DESEA COLOCARSE UNA JOven, peninsular, en una casa de corta familia; no tiene pretensiones. Sueldo: 3 luises; entiende algo de cocina. Informarán en el hotel "Nuevitas," Dragones, números 5 y 7. 19q8 5 f.

DOS JOVENES, PENINSULAres, desean colocarse, juntas o separadas, de cocineras; ayudan también a la limpieza. Tienen referencias y saben cumplir. Informan: Aguila, 116-A, habitación 80. 1977 5 f.

CRIADO DE MANO DESEA COlocarse, un peninsular; ha servido a buenas familias, de las cuales tiene referencias. Informes: Progreso, número 3. 2071 5 f.

DESEA COLOCARSE UNA ... da, peninsular; sabe cumplir su obligación. Informarán: ... ría, 64, bodega. 1981

UNA CRIADA, FINA, DE... colocarse para las habitaciones, encargada de hotel; sabe co... mano y en máquina; tiene ... nas referencias. Amistad, ... 136, cuarto número 37. 1975

SE OFRECE, PARA CASA ... moralidad, una muchacha, ... la, para limpieza de habitaciones; sabe coser a mano y a máquina. Tiene buenas referencias. Informarán: Virtudes, 8-A, de 8 a 11 ... 1 a 5. 2068

BUEN COCINERO-REPOSTERO a la española y criolla, se ofrece para casa particular. Informes: ... luquería "La Continental", ... gas, entre Obispo y O'Reilly. 2065

UNA JOVEN, PENINSULAR, desea colocarse de criada de ... o habitaciones; sabe coser a ... y máquina; tiene referencias. Informan en San Miguel, 177, bodega. Teléfono A-8387. 2066

SE DESEA COLOCAR DE ... cinera una señora; no tiene inconveniente quedarse en la casa y ayudar en los quehaceres de la ... ma para poca familia. Informan: Jesús María, núm. 45, entrada ... Damas, altos de la bodega. 2067

DESEA COLOCARSE UNA señora, de mediana edad, peninsular, sin pretensiones, de criada de ... no; tiene quien la recomiende en las casas que ha servido. Informan: Mercado de Tacón, núm. 22. 2064

UNA SEÑORA, MADRILEÑA, desea colocarse para habitaciones y coser; y en la misma una joven asturiana muy fina y que ... tiempo en el país, desea colocarse para habitaciones y coser; ... quien la recomiende. Informan ... Monte, 49, altos. 2063

DESEA COLOCARSE UN... ninsular, de mediana edad, para servicio doméstico; tiene práctica en el servicio de comedor y las ... más obligaciones de la casa; ... más tiene referencias. Aguacate, 78. Teléfono A-7181. 2057

SE DESEA COLOCAR UNA ES... pañola, de criada de mano, de ... años de edad; buenas referencias; entiende algo de cocina. Dirigirse: Campanario, 226. 2075

UNA ESPAÑOLA, FINA, DESEA colocarse de criada de mano o manejadora, con corta familia. Informes: Gloria y Economía, café, o ... "La Flor de Tacón," Aguila, ... Pregunten a Pedro García. 2018

UNA JOVEN, PENINSULAR, muy formal y trabajadora, desea colocarse, en casa de moralidad, de criada de mano o manejadora. Tiene referencias buenas. Informan: Dragones, 16, zapatería. 1941

UNA JOVEN, PENINSULAR, muy formal y trabajadora, desea colocarse, en casa de moralidad, de criada de mano. Tiene referencias buenas. Informan: Baratillo, núm. 1, bodega. Teléfono A-... 1932

UN MATRIMONIO, PENINSULAR, bien presentado, que tienen garantías, se encargan de cuidar una casa o como portero; hablan varios idiomas. Informan: calle Ejido, 4, moderno, vidriera. 1938

SE OFRECE UNA JOVEN, PEninsular, para criada de mano o manejadora ;tiene quien responda por ella. Informan en Genios y Consulado. Teléfono núm. 5441, café. 1052

DESEA COLOCARSE UNA JOven, peninsular, de criada de mano; tiene buenas referencias y sabe su obligación. Luz, 46, antiguo. 1937

DESEA COLOCARSE UNA PEninsular, para limpieza de habitaciones, en casa de moralidad; tiene buenas referencias. Informan: Obrapía, 64, altos. 1875

DESEA COLOCARSE UNA JOven, peninsular, para limpiar habitaciones y coser; sabe coser a mano y a máquina y cortar un poco; no tiene inconveniente en ir fuera de la Habana; no se admiten tarjetas; desea casa de moralidad; lleva tiempo en el país. Vives, ... informarán, taller de herrería. 1883

UNA JOVEN, DE COLOR, DEsea colocarse para la limpieza de habitaciones y zurcir. Menos de tres centenes no. Informan: Compostela, 163. 1867

UN FARMACEUTICO, TITULAR y práctico, sumamente conocedor del negocio en todas sus formas, desea encontrar una Farmacia establecida en esta capital, o en ... barrios principales, que comprar o arrendar, mediante condiciones determinadas. Entra también en tratos, para trabajar a base de utilidades, haciéndose cargo de la dirección facultativa. Ha de ... en Botica de crédito, y arraigo. Dá y pide toda clase de referencias. Informan en la calle de O'Reilly, número 4, altos, de ... a cinco de la tarde. Bufete de ... Olmo. 1879

UNA SEÑORA, JOVEN, ESPAñola, desea colocarse para cocinera o criada de mano; tiene quien responda por ella: no va fuera de la Habana; va a dormir a su casa. Obrapía, 68, bajos, al lado de la bodega. 1876

UNA BUENA LAVANDERA DE ropa fina de señora, desea encontrar un matrimonio o corta familia para ir a lavar a su casa; no se hace cargo si hay driles; no tiene inconveniente ir al Vedado, pagando los viajes. Para más informes: Virtudes, 45, por Aguila. 1936

CRIANDERA, PENINSULAR, desea colocarse; tiene buena y abundante leche; su niña se puede ver; tiene quien la recomiende. Informan en Progreso, 19, cuarto número 7. 1935 5

UNA SEÑORA, PENINSULAR, de mediana edad, desea colocarse para limpiar habitaciones y para zurcir; sabe cumplir con su deber; tiene referencias. Y una cocinera, peninsular, de mediana edad, desea colocarse en casa particular, comercio u hombres solos; tiene referencias; no se admiten tarjetas. Cuba, 86. 1784

DESEA COLOCARSE UN JOven, de 30 años, en una fábrica de gorras; es maestro cortador y fabricante; es muy formal; lleva muchos años en fábrica; tiene buenas recomendaciones. Para informes dirigirse a Apodaca, 63, bajos, esquina a Revillagigedo. 1693

"LA CRIOLLA"

ESTABLOS de BURRAS de LECHE TELEFONO A-4810.
Carlos III, número 6, por Pocito. Teléfono A-4810.
Calle A, esq. 17. Tel. A-1382. Vedado.

Burras criollas, todas del país. Precio más barato que nadie. Servicio a domicilio, tres veces al día, lo mismo en la Habana, que en el Cerro, Jesús del Monte y en la Víbora. También se alquilan y venden burras paridas. Sírvase dar los avisos llamando al teléfono A-4810.
2053 28 f.

SE OFRECE UN COCINERO para casa particular o de comercio; sabe cumplir con su obligación. Informan: Aguila 116.
1908 3 f.

DESEA COLOCARSE UNA SEñora, peninsular, para criada de mano o manejadora; es cariñosa con los niños; no tiene pretensiones ni tiene inconveniente en ir al campo. No se admiten tarjetas. Informan: Zanja, 137.
1930 4 f.

MUCHACHA, JOVEN, NECESIto una que sea blanca, para familia de moralidad. Razón: Oficios, 5, altos. Pregunten por la señorita Emilia.
1928 4 f.

UNA COCINERA, PENINSULar, de mediana edad, desea colocarse; duerme en la colocación; no hace la compra y tiene quien la recomiende. Informan en Maloja, 11, bajos.
1949 4 f.

EXCELENTE CRIADO DESEA colocarse para el comedor o servicio de casa particular; tiene buenas referencias de las casas donde trabajó, si lo desean. Darán razón en calle 4, esquina a Línea, bodega, Vedado.
1940 4 f.

UNA JOVEN, PENINSULAR, desea colocarse para limpiar habitaciones y coser en casa de moralidad. Para informes: Aguila, número 116-A, habitación 120.
1898 3 f.

SE DESEA COLOCAR UNA JOven, vizcaína, para el servicio de habitaciones y coser. Informarán en casa Recal, Obispo, 4½. Teléfono A-3791. 1896 3 f.

JOVEN, SE OFRECE PARA pesador de caña o para giro de comercio. Razón: Santa Clara, 31, tren de lavado.
1891 3 f.

"NURSE" PROFESIONAL, 9 años de experiencia en los mejores hospitales de los Estados Unidos, pueden solicitarse sus servicios por teléfono A-2107, o carta dirigida a Miss Lehner, Hotel Plaza, Habana.
1810 5 f.

LA PROTECTORA
Casa especial de comidas para familias, de **J. R. Martínez**, Rastro, 11. Teléfonos A-8061 y A-2991. Habana. 1440 7 f.

AGENCIA
La Primera de Aguiar
La única que tiene un excelente personal para todos los giros y trabajos que el público necesite y lo mismo toda clase de trabajadores. Monte, 69. Teléfono A-3090. J. Alonso.
380 5 f

DESEA COLOCARSE UNA PEninsular, para habitaciones o para servir a la mesa en casa de poca familia; tiene buenas referencias de las casas que ha trabajado; es fina y sabe coser; no duerme en la colocación. Informes: Industria, 72, pregunten por la encargada.
1660 3 f.

Compras

COMPRO SELLOS DE CORREO de España de los años 1850-1869, preferentemente los pegados todavía en sus cartas y colecciones. Adolf Kastendieck, Muralla, número 9. 1935 9 f.

SE COMPRAN carros de volteo de ambos lados de 30 pulgadas. Compañía de Alfarería de Vento. CONSULADO, 55
C-524 7-2

COMPRO UNA CASA DE PLANta baja, barrio de Colón, que tenga sobre 12 metros de frente, zaguán, sala, saleta y 5 habitaciones. Dirigirse a M. García, vidriera del café "Orión," Amistad y Reina, de 2 a 5. Trato directo con el dueño.
1730 4 f.

VENTA DE FINCAS Y ESTABLECIMIENTOS

BARBEROS: POR DEDICARSE a otro negocio, se vende la barbería de Muralla, 14½, entre Cuba y Aguiar. Razón en la misma.
2146 10 f.

Los buenos resultados de sus espejuelos dependen en la calidad de las piedras y su elección.

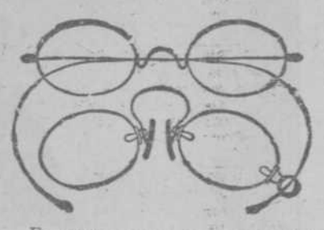

Es tonto creer que puede comprar lentes a capricho y conseguir los mismos resultados como con los que están elegidos por ópticos que entienden el asunto. Hoy día cuando el reconocimiento de la vista es grátis y uno puede indicar la cantidad que desea gastar en lentes no hay pretexto para usar vidrios malos.

La montura puede ser de nikel o de oro, pero deje que las piedras sean de primera clase y correctamente elegidos. Ofrezco grátis los servicios de mis tres ópticos (reconocidos como los mejores de Cuba.) Tengo lentes desde $2.00 y éstos llevan los mismos cristales finos como los de oro en $5.30.

BAYA Optico
San Rafael, esq. a Amistad
TELEFONO A-2250
C 4420 365-17-o.

TERRENOS: SE VENDEN DOS caballerías, propias para repartos, talleres, fábricas o alguna industria, por su proximidad a la ciudad. Informa: Guardiola, Morro, 46, garage, Habana.
2099 10 f.

VENTA DE TODA CLASE DE establecimientos: vendo una librería por la mitad de su valor; reúne buenas condiciones. Razón: Monte y Aguila, café. Adolfo Carneado.
2149 10 f.

AVISO. SE VENDE, POR EStar enfermo su dueño, una gran vidriera de tabacos, cigarros y quincalla; vende solamente de billetes de 1.500 a 2.000 pesos cada sorteo; paga muy poco alquiler. Se da barata. Informan en la misma. Mercado de Colón, 20 y 21, frente al Hotel "Sevilla".
142 6 f.

SE VENDE, POR TENER QUE ausentarse el dueño, una acreditada barbería y una vidriera de tabacos, todo muy barato. Dirigirse a G. Aparicio, Jesús del Monte, 210, barbería.
2024 5 f.

SE VENDEN CASAS, ACABAdas de fabricar, en Jesús del Monte y Mangos, techos de hierro y cemento azotea, instalación eléctrica. Las hay de 1,800 pesos y 3,000 oro español. Informarán: propietarios Llompart y Serra, sin corredor. Apodaca, 22. Tel. A-5428.
1964 11 f.

Ganga positiva
En $1,200, bodega y fonda en calzada de mucho tránsito y esquina de moderna construcción. Informes: San Miguel, 41, en Galiano y Aguila, de 8 a 11 y de 1 a 5. 2001 5 f.

CAFE EN GANGA: SE VENDE, centro la Habana, esquina; buen contrato; alquiler $10-60; se presta para víveres; en $800; lo valen los enseres. Informes: Revillagigedo, 145. Teléfono A-6021; de 11 a 2. 2010 6 f.

A LOS COMPRADORES. SE vende en un punto céntrico, una buena vidriera de tabacos y cigarros, por no poderla atender su dueño; tiene buen contrato y paga poco alquiler. Su precio lo menos 700 pesos. Informan en la vidriera del café "Continental," Prado y Dragones, Jesús Vázquez.
2007 9 f.

CASA DE HUESPEDES, INMEdiata y con vista al Prado, de esquina, alto y bajo; toda alquilada, se traspasa en buenas condiciones. Informan: Industria, 78, moderno.
2074 5 f.

CASAS EN VENTA
Luz, $11.500. Indio, $7.500. Virtudes, $9.500. Jesús María, $8.000. Lagunas, $11.500. Misión, $2.500. Escobar, 8.000. Condesa, $3.200. Obrapía, $11.500. Aguacate, 19.500. pesos. Evelio Martínez, Empedrado, 40, de 1 a 5.
2056 9 f.

SE VENDE UNA FONDA, MUY arreglada por tener que marchar su dueño al campo. Informan: Aguacate, 84, altos.
2006 5 f.

Solares de esquina
Se vende en $900 Cy. un solar de esquina, mide 10 x 40. Otro grande de esquina $1,600 Cy.; sin corredor. Su dueño: San Miguel, 41, entre Galiano y Aguila, de 8 a 5.
2001 5 f.

SE VENDE UN PUESTO DE frutas, abierto hace poco; tiene local para familia y sólo paga tres centenes; se da en 12 centenes al contado y seis más a pagar un centén mensual. Calzada del Cerro, 542, pasando la bodega.
1937 4 f.

¡PELETEROS!...—HABIENDO inscripto el acreditado establecimiento de sastrería, camisería, sombrerería y ropa hecha, titulado "Temporal," en el gremio de "BAZAR", avisamos a los peleteros de poco capital, que tenemos un pequeño departamento de esta casa, todo listo y pago, para empezar a trabajar inmediatamente. Informes en el mismo: Salud y Belascoaín. Teléfono A-3787.
2032 5 f.

EN $7.000 ORO ESPAÑOL SE venden dos casas en el Vedado, producen el 11 0|0 mensual; siempre están alquiladas. Más informes: San Rafael, 14.
1931 3 f.

EN O'REILLY, 23, SE VENDE una vidriera de tabacos, cigarros y quincalla, en la cantidad de veintidós centenes, con la apertura en el mes de Diciembre.
1944 4 f.

BUENA OCASION: SE VENde, directamente, la casa de alto y bajo, Escobar, 189, en $6,500 oro. Reconoce $3,200 al 8 por 100. Gana $55. Informan: 2, número 232, Vedado. Teléfono F-4056.
1959 16 f.

BUEN NEGOCIO, PARA PRINcipiantes: vendo un café y una vidriera de tabacos y cigarros, todo bien surtido; hace buena venta, o admito un socio para retirar a otro; no tiene que disponer de mucho capital. Informan: Adolfo Carneado, Monte y Aguila, café.
1946 4 f.

GANGA: POR TENER QUE ausentarse su dueño, se vende, sumamente barata, una vidriera de tabacos y cigarros, a una cuadra del Parque Central. Informarán: Consulado y San Miguel, restaurant "Carabanchel."
1890 15 f.

Frente a la Plaza del Vapor
Se vende una casa, con establecimiento ;trato directo con su dueño. O'Reilly, 90, altos, de 11 a 1 y de 4 a 6. Teléfono A-2060.
1878 7 f.

GANGA VERDAD: SE VENDE, en la Víbora, 1½ cuadra de la Calzada, una casa y una cuartería que renta $100, en lo que ofrezcan. Se necesita dinero. Trato directo. Informan: Teléfono I-1082. 1902 3 f.

SOLAR $150 CONTADO, ADEmás $300 pagaderos $5 mensuales, gran oportunidad, lo mejor reparto Lawton, Víbora, urbanización completa, tranvía. Propietario: Reina, 43, 3 a 5 todos los días, incluso festivos.
C 491 5 d 31.

VENDO, DIRECTAMENTE, una casa en la calle Gervasio, entre Salud y Reina ,acera de la brisa; mide 6 x 34, dá el 10 por 100. Precio: $6,500. Informan; Amargura, 28, almacén.
1422 7 f.

BODEGA: SE VENDE UNA; paga poco alquiler; bien surtida; buen contrato; sola en esquina; calle de mucho tránsito; buena venta; se da barata, parte del capital se puede dejar a plazos cómodos. Trato directo con el dueño. Informan en el café de Jesús del Monte y Estrada Palma, vidriera. 1858 6 f.

SOLAR, OPORTUNIDAD, SAN Rafael, junto Infanta, $250 contado, 300 a plazos, reconocer un censo redimible de $67 al año interés. Propietario: Reina, 43. Tel. A-6159, 2 a 5, festivos inclusives.
C 491 4d 31.

UN SOLAR
Por $4 mensuales
A $1 la vara, con calles, aceras, arboleda, en la calzada de la Víbora, a alturas de Arroyo Apolo, reparto "La Lira," pronto carritos por el reparto; grandes avenidas de 25 metros de ancho en construcción. En caso que usted falleciere, antes de haberlo concluído de pagar, nosotros, inmediatamente, otorgaremos la escritura de propiedad del mismo, a favor de sus herederos, sin costo alguno para ellos y completamente libre de gravámenes. "No compre usted solar en el monte"; antes confronte precio, urbanización, lugar y condiciones con los nuestros. Informes gratis con planos a la Vista. Calle Habana, 89, notaría. A-2850. De 8 a 10 y de 1 a 2. **Víctor A. del Busto.**
.... 8 f.

:: VEDADO ::
Esquina de fraile
:: El mejor solar ::
Calle G y Línea
SE VENDE
: PARTE AL CONTADO :
: : Y PARTE A PLAZO : :
: : : : INFORMAN EN : : : :
Amargura, núm. 77
: : : : : : (NOTARIA) : : : : : :
1880 3-f

NEGOCIO
Se vende una vidriera de tabacos, por no poderla atender su dueño. Informes: José Camiñas, Monte, 2-A, de 7 a 8 p. m.
1923 3 f.

GRAN BODEGA, EN $2,800: por urgencia, se vende, sola en esquina, en el mejor punto de la Habana; poco alquiler; buen contrato; se admite parte a plazos. Informes: Víctor A. del Busto, Calle Habana, 89. A-2850. De 9 a 10 y de 1 a 3.
1626 3 f.

SE VENDE UNA DE LOS MEjores fruterías de la Habana, muy barata, o admito socio con muy poco dinero. Por embarcarse para el campo. Se da a prueba. Informarán: Aguiar, 55, antiguo, frutas.
1947 4 f.

SE VENDE UNA CASA EN LA calle de Progreso, en la primera cuadra, propia para fabricar. Se da muy barata. Más informes: San Rafael, 14.
1931 3 f.

1231 19-f.

¡OJO! POR NO ENTENDER EL giro, se alquila o vende una glorieta que puede dedicarse a cabaret o cine, para bailes, en General Zayas, núm. 4, Quemados de Marianao; está situada en la entrada principal del Hipódromo y muy próxima a dicho "Grand Stand." Informes en la misma, su dueño, a todas horas.
1596 4 f.

GRAN NEGOCIO. SOLARES esquina, centro, $1-50 a plazos o contado y reconocer censo redimible de $9-66 al 5 por ciento anual por vara; calles San Rafael, San José, junto Infanta. Trato con propietario: Reina, 43, 2 a 5 todos los días, inclusives festivos. A-6159.
C 491 4d 31.

VENDO BODEGAS DE TODOS precios en todos los barrios, cafés, kioscos de bebidas y vidrieras de tabacos, carnicerías y lecherías. Informan de todo: Guanachaga, Cárdenas y Apodaca, bodega, de 12 a. m. a 9 p. m.
1766 12 f.

SE VENDE UNA O DOS CASAS, recién construídas de cantería, ladrillo y hierro, de alto y bajo, compuesta de sala, saleta y tres cuartos, con todos los adelantos; situadas en un barrio próspero, dentro de la Habana. Ganan 15 centenes de alquiler cada una. Se da en último precio a 8.000 pesos cada una. Trato directo. Su dueño en Neptuno, 167, de 11 a 2 y de 7 a 8. Urge la venta.
1763 5 f.

SE VENDE LA ACCION DE una finca, de dos caballerías de tierra, con buena casa de vivienda y buena arboleda, aguada fértil, con muchas viandas y una caballería de yerba del paral. Aviso en Tte. Rey, 36, bodega, de Agustín Fernández.
1770 3 f.

BUENA OCASION
Se vende muy barata, una sastrería en un barrio de mucho porvenir, por no existir otra; está bien acreditada y trabaja la limpieza de ropas y arreglos, que solo eso deja para los gastos; tiene armotostes de cedro y paga poco alquiler y está a propósito para poner una tienda de ropa; tiene contrato. Informan: calle 12, entre 17 y 19, número 170, Vedado.
1760 12 f.

PARA EFECTUAR UNA LIQUIdación y partición de bienes, se venden tres casas en el Vedado, calle 19 y calle 11; son modernas, con bastante terreno y en las mejores condiciones, respecto a precio; se requiere el trato directo con el comprador. Informa el licenciado Roberto F. Tiant, en su bufete: calle de Empedrado, número 5, entresuelos, de 2 a 4 de la tarde. 1780 12 f.

MEDIA CUADRA DE INFANTA, se vende una casa Zequeira, números 16 y 30, en $2,000; sala, saleta, dos cuartos, cocina, servicio completo y patio; toda de azotea. Trato directo en la misma.
1320 4 f.

ESQUINA EN VENTA: EN EL Vedado, calle 13, aproximado a Paseo. Precio: $7,000 moneda oficial; mide 16 x 38 de fondo; puede dejarse la mitad al 8 por 100; tiene casa fabricada y terreno para jardines frente y costado. No corredores. Da razón, de 10 a 12 y de 5 a 7, el dueño: Dragones, 52.
1627 3 f.

MARIANO CASQUERO
Corredor-Notario-Comercial
Cuba, 76-78, altos.
Azúcares, valores, hipotecas, compra y venta de fincas urbanas en esta capital.
260 4 f.

GAMGA
Se vende una vidriera de tabacos y cigarros y quincalla, por la mitad de su precio. Informan: Monte y Aguila, café. A. Carneado.
1667 3 f.

Un Negocio de Mucho Porvenir
Se vende una buena bodega, cantinera; hace una venta de treinta y cinco pesos, la mitad de cantina. Darán razón: café de "Luz," Teléfono A-1460.
1632 3 f.

NO CONFUNDIRSE
Primer agente en la Habana en bodegas, cafés y vidrieras desde 200 pesos en adelante, al contado y a plazos. Venta de establecimientos. Informa: Adolfo Carneado. Monte y Aguila, café. Teléfono A-3573.
1667 3 f.

FINCA RUSTICA EN 800 PESOS Cy.
Se vende cerca de Pinar del Río una caballería de tierra con casa vivienda, platanal y agua para riego, propia de piña, naranjas, tabaco y frutos menores. Informan en la Habana: San Francisco y Lawton, Víbora, y en Pinar del Río: Carretera de Coloma, kilómetro 4, bodega de Corrales.
1299 20 f.

BUENA OCASION: POR NO poder atenderla, se vende en ganga una buena frutería, en punto céntrico ;no se trata con corredores. Informarán: Animas, 94, altos.
1872 5 f.

Se Vende un Café
EN PUNTO CENTRICO, POR NO PODERLO ATENDER SU DUEÑO. EL DUEÑO TIENE DOS, Y DE LOS DOS VENDE UNO, EL QUE ELIJA EL COMPRADOR. PARA INFORMES EN LA CALLE SAN IGNACIO, NUM. 46. INFORMA DE 7 A 9½ A. M.
El encargado.
19406 3 f.

VENDO: UNA CASA MODERna, de esquina, en Aguila, dos cuadras de Monte; y OTRA antigua, al lado. También OTRA casa moderna en el Vedado, calle Once, próximo a Clínica Núñez-Bustamante, una cuadra de Línea. Informa directo su dueño, Reina, 57, Notaría.
1537 5 f.

¡OJO! VENDO UNA GRAN CAsa, dos plantas; tiene dos establecimientos buenos; fabricación sólida y moderna; es negocio brillante. Dan razón en la vidriera del café "Orión," Amistad y Reina, de 2 a 5, M. García.
1731 4 f.

SE VENDE UN BUEN CAFE EN buen punto, hace buena venta y paga poco alquiler; se venden también tres vidrieras de tabacos y cigarros en 500, 700 y 1.200 pesos; una fonda en $1.200 que vale el doble; urge la venta por tener que embarcar su dueño para España. Informa en la vidriera del café "Orión," de 8 a 5, M. García.
1742 4 f.

SE VENDE UNA ACREDITADA vidriera de tabacos, cigarros, fósforos, billetes de lotería en cantidad y también existencias en perfumería. Informan en Cienfuegos, 41, de 11 a 12 a. m.
1577 4 f.

SE VENDE
muy barata, una casa en la calle de Figuras, entre Vives y Puerta Cerrada; libre de todo gravamen; 6 metros frente por 20 de fondo; propia para fabricar o alquilar, según convenga al comprador. Informa en Misión, 63, antiguo, el dueño. Sin corredores.
411 6 f.

ALOS ASTURIANOS
Se vende una de las mejores posesiones de Asturias, de utilidad, excelente situación, extensa pradería, pumarada con inmejorables clases de frutas; fuente de tres caños continua y abundante: todo reunido junto a la casa y demás dependencias. Distancia a la capital 45 minutos de ferrocarril. En la Administración de este Diario darán razón.
C 377 15d-20

MUEBLES Y PRENDAS

Se vende en ganga
Se vende una máquina de escribir marca "Corona" con estuche. Pesa 9 libras. Tipo de última perfección, nueva. Valor $50, se realizará por $35, propia para viajantes.
Mr. Bernard, Monserrate, 1y, 2o. piso.
C 549 5t-3

SE VENDE UNA BUENA VIdriera ,muy barata, propia para tabacos, cigarros y quincalla. Informan: Egido, 10.
2092 7 f.

BUENA OPORTUNIDAD
Al recibo de un peso americano, remitiré a usted por correo, tres pares medias de señora, caladas, muy finas, negras, blancas o carmelitas. Diga su dirección. J. M. Rodríguez, Compostela, 113, Habana. 2000 3 mz.

BARBEROS: SE VENDEN DOS sillones Koken, de primera, en $60 plata; costaron 20 centenes; están nuevos; y dos tocadores, se dan baratísimos; todo junto o separado. Informarán en la barbería que está pasando el Puente Almendares. Pregunten por Viñas. Las guaguas de la Punta al Cementerio paran allí. 2003 5 f.

GANGA. SE REALIZA EL MObiliario de la casa Correa, 13, esquina a San Benigno. Hay magnífico juego de sala, de cuarto, de comedor, mimbres, escaparates de 3 lunas, etc. Sólo por 8 días; de 12 a 2. 2031 5 f.

MUEBLES EN GANGA
Medio juego de sala, con un gran espejo. Cama imperial, lavabo, vestidor, escaparate, mimbres, lámparas de cristal, de 3, 2 y una luz, frente al número 58, en Aguacate, entre O'Reilly y Obispo.
2070 11 f.

GRAFOFONO VICTOR, NUMEro 2, se vende con 11 discos; se da barato. Poco uso. Villegas, 97, bajos.
2071 5 f.

BARBEROS: SE VENDEN DOS sillones americanos en muy buen estado, en seis centenes. Aguacate, entre Obispo y O'Reilly, barbería.
2074 5 f.

El Nuevo Rastro Cubano
DE ANGEL FERREIRO
Calzada del Monte, 9. Habana
Compra y venta de muebles, prendas finas y ropa.
2045 28 f.

AVISO: SE VENDEN DOS MAquinas de "Singer", de una gaveta, casi nuevas; muy baratas. Aprovechen ganga. Habana, 122-A, sastrería.
1675 3 f.

PIANO: SE VENDE, EN 25 centenes último precio, un magnífico piano, de cuerdas cruzadas, casi nuevo. Es una buena ganga. Colón, 35, antiguo.
1520 3 f.

MUEBLES FINOS. GRAN EXISTencia en juegos de cuarto y comedor, maderas de caoba con incrustaciones de filetes de bronce en todos estilos. En muebles sueltos hay un inmenso surtido. Especialidad en muebles de encargo. Francisco García y Hermano. Calle 17, entre E y F, Vedado. Teléfono F-1048.
1754 4 f.

SE VENDE UN GRAFOFONO "Victor," grande, con 12 discos de mérito. Una biblioteca de obras famosas, con 27 volúmenes lujosamente empastados. Un columpio de portal para niños, de majagua; todo nuevo. Correa, 13, esquina a San Benigno; de 11 a 2.
2031 5 f.

Máquinas para afeitar
A 10 CENTAVOS, con hoja de acero, estuche y folleto ilustrado completo. De venta en todas partes. Unicos importadores en Cuba: Monopol Import & Export Co. Empedrado, 30, Habana. Se necesitan buenos agentes-vendedores.
227 4 f.

"Los Tres Hermanos"
Casa de Préstamos y Compra-venta
Dinero en cantidades sobre prendas y objetos de valor; interés módico. Hay reservado y gran reserva en las operaciones. Se compran y venden muebles. Consulado, 94 y 96, Teléfono A-4775.
12737 5 ma.

BILLARES
Se venden, nuevos ,con gomas automáticas francesas y todos sus accesorios de primera clase. Constante surtido de efectos fanceses para los mismos. Vda e Hijos de José Forteza, Amargura, número 43, bajos. 1123 17 f.

PIANOS
Se acaba de recibir en el almacén de los señores **Viuda de Carreras, Alvarez y Ca.**, situado en la calle de Aguacate, núm. 53, entre Teniente Rey y Muralla, un gran surtido de los afamados pianos y pianos automáticos, Ellingston, Howard, Monarch y Hamilton, recomendados por los mejores profesores del mundo. Se venden al contado y a plazos y se alquilan de uso a precios baratísimos. Tenemos un gran surtido de cuerdas romanas para guitarra.
337 5 f.

CAMISAS BUENAS
A precios razonables, en El Pasajo", Zulueta, 22, entre Teniente Rey y Obrapía.
152 E 1

MUEBLES DE OFICINA
EN BUEN ESTADO SE VENden un bureau, de cortina, una mesa de máquina, con cuatro gavetas, dos sillones y una máquina de escribir marca F O X, sin haber sido estrenada. Amargura, 22.
1504 4 f.

¡GANGA!
Se realizan, baratísimos: un juego de cuarto, uno de comedor y uno de sala, de estilo moderno, color caoba; varios escaparates con y sin lunas; uno de una sola luna grande; varias camas de hierro; varias lámparas de cristal y otros objetos más. También se realizan gran número de joyas, baratísimas, en Animas, 84, casi esquina a Galiano.
1358 6 f.

DE ANIMALES

REGALO: PROPIO PARA ello, se vende una parejita de perritos, orlundos de Chihuahua; también hay uno lanudito monísimo. Pueden verse en Virtudes, 40, altos, entrada por Aguila.
2020 5 f.

OPORTUNIDAD: DOS MAGNIficos caballos de monta en 20 centenes, pero en seguida. Angel, Monte, 278. 2038 7 f.

PERRITOS LANUDITOS, MAIteses, muy bonitos; dos chihuahuas de año y medio y maltés gran lana, propio para cría; una ardilla roja, rabo de plumero, muy bonita y barata. Aguacate, entre Obispo y O'Reilly, barbería.
2074 5 f.

SE VENDE UN MULO DE 7½ cuartas, muy barato. Villegas, 97.
1838 4 f.

IMPORTANTE
Las mejores gallinas, preciosos ejemplares de las razas ORPINGTON, PLYMOUTH ROCK y RHODE ISLAND puede usted adquirirlas en tríos o suelto en CALLE 24 NUMERO 9, ENTRE 13 Y 15. VEDADO.
1917 3 f.

¡OJO! SE VENDE UNA PAREja de mulas, blancas; las garantiza su dueño. Informarán en Regla, preguntando al conductor de la guagua por Abelardo Pérez.
1209 19 f.

DE CARRUAJES

SE VENDE UN AUTOMOVIL, del mejor fabricante americano: "Pierce," de 28 H. P., en módico precio. Vedado, calle 12, núm. 1.
2119 7 f.

SE VENDE UN BONITO FAMIIiar, por no necesitarlo su dueño; se da barato. En Infanta, 90, talabartería. 2098 17 f.

SE VENDE UN AUTOMOVIL, doble faetón, francés, de potente máquina, para siete personas; se da en proporción. Puede verse en Concordia, número 149, antiguo. Para tratar de su precio, en Aramburu, números 8 y 10, "La Central."
1239 4 f.

SE VENDE, BARATO, UN MAGnífico familiar Backoc, en Campanario y Animas, botica.
2150 10 f.

SE VENDE UN FAMILIAR Back, casi nuevo. Vuelta entera. Se da baratísimo. Informes: teléfono F-1659.
1997 16 f.

AUTOMOVIL: EN $950 SE VENde uno, en estado nuevo, completo de todo; magneto Bosch con doble encendimiento. Informa: Guardiola, Morro, 46, garage, Habana.
2099 10 f.

AUTOMOVILES
SE ALQUILAN
A $3 por hora. Tengo uno marca **"Albert-Detroit,"** para siete personas, luz eléctrica y arranque automático. Su precio: $3,000. Se vende casi por la mitad de su valor. **Borrill, Zulueta, 34.** Teléfono A-1531.
431 6 f.

SE VENDEN CARROS DE cuatro ruedas, nuevos y de uso, un carro zorra cubierto, propio para alambique; un expreso, muy ligero; un familiar, casi nuevo, de vuelta entera; un carro para una mula descubierto; y un tilburí de uso; todo muy barato. Marcos Fernández, Matadero, 10. Teléfono 7989.
1630 25 f.

AUTOMOVILES
Se alquilan a $3.00 la hora: uno muy grande, de 50 caballos, para siete personas, $3-50. El chauffeur habla inglés y español. También se venden automóviles de cinco diferentes clases. Borrill, Zulueta, 34. Teléfono A-1531.
431 6 f.

AUTOMOVIL: SE VENDE UNO "Itala," de 18 a 24 H. P., casi nuevo, carrocería francesa, doble faetón; capacidad para siete personas. Urge la venta; se da barato. Puede verse de 7 a 3 en Cepero, 7, Cerro. 1622 5 f.

BUEN NEGOCIO: SE VENDE un carro, una pareja de mulas con sus arreos y una venta propia por el campo. Informan: Rodríguez, 78, Jesús del Monte.
1619 10 f.

AUTOMOVIL
SE VENDE UNO MARCA "Renault," francesa, de 20 a 30 caballos recién pintado; en muy buenas condiciones, muy económico, por el poco peso que tiene. Informes: Morro, 1.
1833 6 f.

Motocicletas HARLEY-DAVIDSON

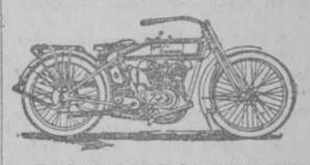

De tres velocidades, arranque automático de pedal, asiento flotante. Construídas para caminos malos y montañosos. Una Motocicleta **Harley-Davidson** dura tanto como dos de otra marca. Modelos con sistema eléctrico. Se envían catálogos gratis.
Harley Davidson Motor Co.
APARTADO 491. HABANA.
10895 28 f.

Venta de Carros y Mulos
SE VENDEN 2 CARROS en buenas condiciones, con sus respectivas parejas de mulos americanos, excelente tiro, con resistencia para 5 TONELADAS. Informan: Cuba, núm. 79. Teléfono A-2712.
C 5422 30-27-D

MAQUINARIA

SE VENDE, BARATO, UN magnífico aparejo diferencial y un motor eléctrico de 2 H. P., para corriente de 220 volts. Belascoaín, 50-A, altos.
1996 6 f.

Se vende la maquinaria siguiente, correspondiente a una Refinería de Azúcar:
8 filtros, 2 hornos de vivificar, 16 tanques de hierro de varios tamaños, 1 filtro de 30 secciones dobles de 30" x 28", 2 centrífugas, 1 elevador a vapor, 1 granulador secador de 24' x 6', 1 tacho al vacío con columna barométrica, bomba y demás accesorios, 1 máquina motora de 20" x 9", 1 máquina motora de 18" x 9", 1 recipiente de 5' x 31½", y recipiente de 4' x 2½', 6,000 libras más o menos de carbón animal, 1 caldera Root de 100 caballos, 50 carritos de hierro porta-templas, 1 caldera vertical 10 caballos, 1 depósito de hierro fundido para desolución, cabida: 1,500 galones. Para informes dirigirse a **Juan Seijido**, Mercaderes, 14, altos, Habana. 144 3 f.

MISCELANEA

SE VENDE UN EQUIPO FONOgráfico, completo, para aprender inglés, sin maestro, muy barato. Está bien cuidado y da excelentes resultados. San Lázaro, 15, altos.
1963 5 f.

SE VENDEN, JUNTO O SEPArado, las mercancías y enseres de la vidriera de Prado, número 101.
1757 5 f.

LLEVE SU DINERO
A LA "CAJA DE AHORROS" DEL BANCO ESPAÑOL DE LA ISLA DE CUBA.
Se admite desde UN PESO en adelante y se paga buen interés por los depósitos.
Las libretas se liquidan cada dos meses y el dinero puede sacarse del BANCO cuando se desee.

CABLES DE ESPANA

FRATERNIDAD CUBANO-ARGENTINA

Madrid, 2.

Se ha celebrado un banquete al que asistieron los miembros de las Legaciones de Cuba y de la Argentina.

El acto resultó una fiesta en la que reinó la mayor fraternidad.

Entre cubanos y argentinos se cambiaron, a la hora de los brindis, elocuentes discursos entre los doctores García Kohly y Avellaneda.

Ambos oradores fueron muy aplaudidos.

NO HUBO NOTA DE ALEMANIA

Madrid, 2.

Un periódico de esta capital aseguró que en el último Consejo de Ministros se había dado lectura a una nota de Alemania.

La noticia produjo la natural sensación y originó numerosos comentarios.

Pero el Gobierno, hoy, desmintió rotundamente la versión.

Según dijo el señor Dato, ni en el Consejo se leyó nota alguna, ni Alemania envió semejante nota a España.

LOS PROYECTOS ECONOMICOS

Madrid, 2.

El Jefe del Gobierno, don Eduardo Dato, hablando de la tarea parlamentaria ha dicho que se les dará preferencia a los proyectos económicos.

Tuvo para éstos el señor Dato frases de elogio y dijo que ellos son los que ahora interesan grandemente al país.

LAS PENSIONES PARA LAS FAMILIAS DE LOS MILITARES

Madrid, 2.

El diputado señor Romeo tiene el propósito de pedir al Parlamento que las pensiones que se concedan a las familias de los militares muertos en campaña sean los sueldos íntegros que aquéllos disfrutaban en sus respectivos empleos.

SESION DEL SENADO

Madrid, 2.

En la sesión celebrada hoy en el Senado fué leido el proyecto de reforma de los ferrocarriles secundarios.

El ex-ministro de Hacienda señor Navarro Reverter pidió que se adopten los medios necesarios para el mantenimiento de la neutralidad de España, atendiendo en primer término a las defensas nacionales.

También pidió que se dicten órdenes prohibitivas de la tala de árboles y que se implanten medidas que favorezcan el aumento de la producción agrícola.

Asimismo abogó porque se aumente el crédito nacional, aprovechando para ello las circunstancias porque atraviesa Europa.

El señor Navarro Reverter terminó su discurso diciendo que para conseguir todo eso es preciso, ante todo, afianzar la neutralidad de España.

El ex-ministro de Hacienda fué muy aplaudido.

LA CUESTION DE LAS ZONAS

Madrid, 2.

El señor Paraiso ha dicho que las provincias de Aragón y Castilla rechazarán la fórmula propuesta en la cuestión de las zonas.

Añadió que la implantación de dichas zonas forzosamente habrá de traer consigo grandes perjuicios para las regiones del interior de España, y que por eso la oposición de éstas al proyecto ha de ser enérgica.

INFORMACION DESMENTIDA

Madrid, 2.

El periódico "La Tribuna," de esta Corte, ha puesto en boca del Ministro de la Gobernación, señor Sánchez Guerra, algunas acusaciones dirigidas al ex-ministro conservador señor La Cierva.

El señor Sánchez Guerra desmintió hoy, ante los periodistas, lo dicho por "La Tribuna," y dijo que la personalidad del señor La Cierva le merece toda clase de respetos.

ACUSACIONES CONTRA LA CONSTRUCTORA NAVAL

Madrid, 2.

El diputado demócrata señor Burell ha lanzado algunas acusaciones contra la Compañía Constructora Naval, encargada de la construcción de la escuadra.

Las acusaciones lanzadas por el batallador diputado están siendo muy comentadas.

CINCO BOMBAS EN "LA CHAMPAGNE."

Madrid, 2.

Comunican de la Coruña que a bordo del vapor "La Champagne", perteneciente a la Trasatlántica Francesa, fueron encontradas cinco bombas.

Se cree que las bombas han sido colocadas por una pasajera de nacionalidad alemana con intención de volar el barco.

La pasajera alemana desapareció al llegar el buque a este puerto.

EL TEMPORAL EN CADIZ

Madrid, 2.

El temporal ha causado serios destrozos en Cádiz.

Cien metros de murallas fueron derribados por la tormenta.

SESION DEL CONGRESO

Madrid, 2.

El Congreso de los Diputados se vió hoy, durante la sesión, muy animado.

El diputado republicano señor Barriobero censuró el abuso que se hace de la Marcha Real.

El batallador demócrata señor Burell dijo que no discutirá la cuestión de la neutralidad de España.

El señor Marqués de Santa Cruz ha obtenido del Gobierno la promesa de que en breve se harán algunas importantes reformas en Cádiz.

BELGICA Y LOS RADICALES

Madrid, 2.

En Barcelona los radicales han dejado doce mil tarjetas en el Consulado de Bélgica en aquella ciudad.

MANIFESTACION OBRERA

Madrid, 2.

En la Coruña se celebró una manifestación obrera.

Más de seis mil obreros tomaron parte en el acto.

Los manifestantes recorrieron las calles de la ciudad pidiendo pan y trabajo.

Las autoridades habían tomado toda clase de precauciones para impedir que el orden se alterase.

Los Conservadores y el General Sánchez Agramonte

EXPLICACION DEL VOTO DECISIVO.

Muchos elementos del Partido Conservador visitaron ayer al general Sánchez Agramonte para reiterarle su confianza y ofrecerle su decidido apoyo.

El Jefe del Partido Conservador ha declarado, tratando sobre la votación de la Ley de Amnistía, "que él se esforzó para obtener que el veto presidencial fuera aceptado por la Alta Cámara; pero que al llegar el instante de la votación se encontró en una situación excepcional. De una parte la oposición, casi unánime, de la Cámara y del Senado, sin distinción de partidos ni de matices políticos, y del otro lado, él solo con su voto para decidir. Entre la opinión de la mayoría, entre los deseos de un gran número de correligionarios ¿iba a negarle la libertad a un hombre y a mantener un estado de intranquilidad a la República?

"No tuve—nos dijo—un instante de indecisión. Me decidí por lo que creía mejor, por lo que me habían aconsejado mis propios correligionarios. No se había tomado acuerdo de partido; el Presidente no había hecho indicaciones de ninguna clase, antes bien **quiso permanecer alejado, dejando a todos los congresistas en libertad de acción.**

Como yo, votaron a favor de la amnistía muchos conservadores, entre ellos algunos íntimos amigos del Jefe del Estado.

Nadie puede ver en lo que he hecho un **desaire**, ni una inconsecuencia. Fuí el defensor del veto. No pude conquistar un solo adepto y acepté la situación, obrando después con arreglo a mi conciencia."

ZONA FISCAL DE LA HABANA

Recaudación de ayer

FEBRERO 2

$ 8.240.21

EL BAÑO FRIO

Es un veneno para el Neurasténico y para el Artrítico. Los baños medicinales que le recete su médico, sulfurosos o alcalinos, pueden ser preparados por Vd. mismo y dárselos en su propia bañadera. Ganará salud, tiempo y dinero. ¡¡NO ABANDONE SUS NEGOCIOS!! Uno de nuestros calentadores le resuelve sencillamente este problema. Visite nuestra Exposición: Prado y San Miguel.

HAVANA ELECTRIC RY. LIGHT AND POWER CO.

Se prepara la tercera invasion....

(VIENE DE LA PRIMERA.)

Estado Mayor alemán tienen su residencia. El daño causado se calcula en varios millones de francos.

NUEVA INVASION DE SERBIA

París, 2.

En despacho de Nish se confirma la noticia anteriormente recibida sobre el propósito de invadir por tercera vez a Serbia con un gran ejército austro-germano, al mando del Archiduque Eugenio de Austria.

Dícese que estas tropas están concentradas a lo largo de una línea que se extiende desde Tekia a Schifka, sobre el Danubio.

El ataque se ha demorado por estar muy crecidos el Danubio y el Save.

EL "WILHELMINA" SERA APRESADO

Washington, 2.

El Embajador de los Estados Unidos en Londres, Mr. Walter H. Page, cablegrafía que la escuadra inglesa ha recibido órdenes de tratar los cargamentos de harina y cereales destinados a Alemania, como contrabando condicional, expuesto a ser apresado y confiscado. El "Wilhelmina" será apresado, comprando el Gobierno inglés su cargamento a precio de factura, después de lo cual será puesto en libertad el barco.

La Secretaría de Estado americana ha notificado esta determinación del Gobierno inglés a los dueños del cargamento del "Wliehlmina".

EL PUENTE VOLADO

Vanceboro, 2.

La voladura del puente del río Saint Croix, anunciada en despacho anterior, se efectuó desde el lado del Canadá, huyendo Van Horn, el autor confeso del atentado, al otro lado de la frontera.

Van Horn declara que ha cometido un acto de guerra, y que, habiéndose internado en país neutral, no puede legalmente ser entregado al enemigo.

Hasta hace unos cuantos días, se había mantenido una estricta vigilancia en el puente, y cuando se retiró la guardia parece que se preparó la voladura.

La policía dice que encontró un dibujo del puente en los bolsillos de Van Horn, y ha emprendido activas pesquisas en busca de sus cómplices.

El puente volado por Werner Van-Horn es uno de los principales medios de que disponen los canadenses para conducir pertrechos de guerra desde las provincias interiores del Canadá, a través del Estado de Maine, a San John y Newbrunswick, para su embarque con destino a Inglaterra El tráfico no ha quedado seriamente interrumpido.

El Gobierno del Canadá ha pedido la extradición de Van Horn y es posible que el asunto dé lugar a alguna grave complicación internacional.

CARGAMENTO VALIOSO

Wellington, Nueva Zelandia, 2.

El cargamento del "Tokomaru", que fué echado a pique recientemente en el Canal de la Mancha, mientras se dirigía de Wellington a Londres, valía medio millón de pesos.

LOS PELIGROS DE LA NAVEGACION

Londres, 2.

En Copenhagen se expresa el temor de que el vapor danés "Marselsborg", que salió de Pensacola y Norfolk para Copenhagen, haya chocado con una mina, yéndose a pique.

LA PROPOSICION DE BENEDICTO XV

Roma, 2.

Según noticias extraoficiales procedentes del Vaticano, la Gran Bretaña, Alemania y Austria han contestado favorablemente a la proposición del Papa sobre el canje de prisioneros del elemento civil, incluso mujeres, niños y hombres de más de 55 años.

Cuando el Papa haya recibido todas las contestaciones de los gobiernos de las naciones beligerantes, se publicarán en el "Obsservatore Romano".

EXPEDICION ITALIANA

Paris, 2.

Un despacho de Atenas dice que un cuerpo expedicionario italiano compuesto de 20,000 hombres, destinado a ocupar a Durazzo, se está concentrando en Bari, cerca de Brindisi.

BAJAS ALEMANAS

Petrogrado, 2.

El Estado Mayor ruso ha expedido la siguiente nota:

"Los contra ataques de los alemanes han sido rechazados vigorosamente sufriendo el enemigo crecidas bajas. Los prisioneros declaran que los alemanes, en un frente de batalla de una milla, perdieron en siete días cerca de Borjinow más de 6.000 hombres, sin contar los heridos. En los Carpatos fueron capturados 413 alemanes.

UN COMUNIQUE FRANCES

París, 2.

"Desde el mar hasta Lys la artillería alemana realizó infructuosas tentativas para apagar el fuego de nuestros cañones. En la región de Arras ocurrieron cañoneros, pero no ataques de infantería. Cerca de Soissons los aliados causaron algún daño a varias baterías enemigas. En Saint Paul rechazaron un ataque de la infantería enemiga."

LA TENACIDAD TEUTONICA

Londres, 2.

Los alemanes están haciendo esfuerzos desesperados para romper la paralización que existe en ambos frentes de batalla. A este objeto hoy efectuaron una serie de violentos ataques y aunque lograron alcanzar algunas ventajas preliminares, los aliados recuperaron las posiciones perdidas haciendo grandes bajas al enemigo.

La artillería alemana ha bombardeado hoy las posiciones que ocupan los belgas en Flandes. Esto indica que piensan realizar otro esfuerzo para cruzar el Iser y llegar a los pueblos de la costa francesa.

Los ataques más serios hechos contra las líneas rusas en Polonia fueron contrarrestados por movimientos de flanqueo al norte y al sur.

Hindemburg hizo otro esfuerzo tremendo para romper las líneas rusas y llegar a Varsovia. Créese que repetirá el ataque.

Los combates en las inmediaciones de Varsovia son muy sangrientos y los ingleses informan que los teutones han sufrido pérdidas colosales.

PANICO EN CONSTANTINOPLA

Londres, 2.

Anúnciase oficialmente que la noticia de que le escuadra aliada bombardeó y destruyó los fuertes de los Dardanelos ha causado un pánico tremendo en Constantinopla, donde acaban de enterarse de las derrotas sufridas por los turcos.

El segundo contingente de soldados austalianos ha llegado a Egipto para unirse al primero.

La eleccion del "Papa Negro"

Roma, 2.

Hay gran animación en los Círculos Eclesiásticos con motivo de la reunión de miembros prominentes de la Compañía de Jesús, para la elección del nuevo Jefe, popularmente denominado el "Papa Negro".

El último que desempeñó este cargo fué el Padre Wernz, que falleció al mismo tiempo que Pío X.

La elección será una lucha entre los partidarios del difunto Pío X, que no quieren despojar al Papa de parte de su autoridad, para traspasarla a los obispos y arzobispos, y los que defenderá esta tendencia.

Todo indica que se elegirá a un Jesuíta opuesto a la descentralización.

Gran tormenta en la costa del Pacífico

Los Angeles, 2.

Los vientos aciclonados, las excesivas mareas, y los aguaceros torrenciales han sembrado la muerte y la destrucción a lo largo de la costa del Pacífico.

Muchos edificios y viviendas han sido destruídas.

Las pequeñas embarcaciones sorprendidas por la tempestad en medio de la mar alborotada han sido arrastradas con sus tripulantes a la destrucción y la muerte.

San Luis Potosí en poder de Villa

El Paso, 2.

San Luis de Potosí ha sido tomado por los villistas. Este es el primer movimiento que realiza Pancho Villa en su marcha de Aguas Calientes rumbo a Tampico. Las fuerzas villistas están mandadas por el general Urbina y Pancho Villa dice que este Jefe tiene suficientes fuerzas a sus ordenes para tomar a Tampico con facilidad. El famoso caudillo se ha quedado en Aguas Calientes.

Continúa temblando Avezzano

Roma, 2.

Se han vuelto a sentir ligeros temblores de tierra en Avezzano.

El nivel del lago Paterno ha bajado dieciséis pies.

Créese que ésto es indicación de una erupción subterránea, seguida de una absorción de considerables volúmenes de agua.

Inundaciones en Ohio

Cincinnati, 2.

Los copiosos aguaceros de estos últimos días han producido tremendas inundaciones que amenazan causar graves daños en el Estado de Ohio.

Vapor en puerto

New York, 2.

Procedente de la Habana ha llegado sin novedad a este puerto el vapor "Saratoga," de la Ward Line.

El "Celtic" a flote

Newport, 2.

Se ha puesto a flote el barco auxiliar de la armada "Celtic," que embarrancó esta mañana en la sonda de Nantucket.

De la Legación Francesa

Boletín del 2 de Febrero de 1915.

El día primero, alrededor de Ipres cañoneo muy violento en algunos lugares. Hacia Guinchy algunas fracciones de un regimiento alemán atacaron un puesto inglés y en un principio lo hicieron retroceder; después de una serie de contra-ataques las tropas inglesas recuperaron el terreno perdido, y después progresaron más adelante conquistando varias trincheras enemigas. A lo largo de la carretera de Bethune a La Bassée se desenvolvió una acción que fué especialmente brillante para nuestra infantería: el efectivo empeñado por los alemanes parece haber sido de un batallón, por lo menos. Los dos primeros ataques alemanes fueron atajados por nuestro fuego; el tercero logró entrar en una de nuestras trincheras, pero por medio de un contra-ataque inmediato pudimos dar un buen golpe al enemigo; alguno que otro alemán logró volver a sus trincheras, todos los demás quedaron sobre el terreno muertos o prisioneros. Nuestra artillería gruesa bombardeó la estación del ferrocarril de Noyon, en donde se realizaban operaciones de abastecimiento, y provocó dos explosiones cuya humareda persistió durante más de dos horas y media.

El Dr. Hernández y el Secretario de Jnsticia

ENTREVISTA

En la entrevista que celebró ayer el doctor Eusebio Adolfo Hernández con el señor Secretario de Justicia, hizo el primero, a nombre de los obreros, las declaraciones siguientes:

Primero: Que la campaña contra las expulsiones que hoy respaldan el señor Emilio Sánchez y otros obreros cubanos, tiene por principal objetivo la dignificación e independencia del Poder Judicial.

Segundo: Que están satisfechos de la actitud serena del señor Secretario de Gobernación ante las explosiones ocurridas recientemente.

Tercero: Que lo están igualmente de la prensa en general, pues si hubiera hecho insinuaciones prematuras sobre el asunto, , éstas, verdaderas o falsas, habrían podido ser una sugestión al crimen y levantar falsamente imputaciones.

Cuarto: Que deben ser los tribunales los encargados de actuar para que el obrero no se encuentre a merced de maquinaciones urdidas en torno de la catástrofe.

Quinto: Que se haga luz, pero con garantías, para que no muera el derecho en Cuba y procédase a ver el origen de la catástrofe como también si hay lugar a indemnizar a las familias de las víctimas.

Sexto: Que ésta fué doctrina del Gobierno, proclamada en Palacio la noche de la manifestación de las diez horas, en nombre de la democracia social, según publicó la prensa diaria.

EL TIEMPO

OBSERVATORIO NACIONAL

2 Febrero 1915.

Observaciones a las ocho a. m. del meridiano 75 de Greenwich:

Barómetro en milímetros:

Pinar, 761.79; Habana ,761.80; — Matanzas, 761.83; Isabela, 760.81; Santa Clara, 761.78; Santiago, 763.04.

Temperaturas:

Pinar, del momento 21o8, máxima 29o8, mínima 21o8.

Habana, del momento 23o8, máxima 27o0, mínima 22o0.

Matanzas ,del momento 23o8, máxima 30o1, mínima 22o6.

Isabela, del momento 24o0, máxima 32o0, mínima 21o5.

Santa Clara ,del momento 24o5, máxima 29o0, mínima 22o5.

Santiago, del momento 25o2, máxima 30o0, mínima 24o0.

Viento, dirección y fuerza en metros por segundo:

Pinar, NW. 3.6; Habana, S. 5.4; Matanzas, SW. 3.6; Isabela, S. flojo; Santa Clara, S. id; Santiago, S. idem.

Lluvia: Pinar, 10.0 m|m.

Eestado del cielo:

Pinar, Habana, Matanzas y Santa Clara, cubierto.

Isabela, parte cubierto.

Santiago, despejado.

Ayer llovió en toda la provincia de Pinar del Río, excepto en Viñales, Puerto Esperanza, Candelaria, San Cristóbal, San Juan y Martínez; y en Aguacate, Quemados de Güines, Rancho Veloz, Sierra Morena, Palmira, Lajas, Aguada, Cienfuegos, Trinidad, Nuevitas, Tunas, Niquero, Velazco y Biran.

Del Juzgado de Guardia

PRINCIPIO DE INCENDIO

En la barbería que en el edificio del hotel "Plaza" posee Casimiro Catalá Rivas, ocurrió un principio de incendio a causa de haber hecho explosión una botella de alcohol, junto a la cual habían arrojado un papel encendido.

Las llamas fueron sofocadas en pocos segundos. Sólo se quemó un paño de cara, que no tiene valor.

CON HIPOSFOFITO

Lucía Espinosa Jila, vecina de Puerta Cerrada 8, tomó una pequeña cantidad de hiposfofito con idea de suicidarse.

EN EL "BAIRE"

Caminando por la cubierta del guardacostas "Baire" se cayó por un hueco al depósito de carbón Restituto Ulliverri Lizárraga, vecino del barrio de Triscornia, en Casa Blanca, causándose la fractura de dos costillas del lado derecho y diversas heridas graves.

CONTRA UN SECRETARIO

Cayetano García y García, vecino de Baños número 2, en el Vedado, presentó ante el Juez de guardia una denuncia contra el Secretario del Juzgado Municipal del Vedado, Gabriel Morell, quien le retiene, sin causa justificada, 20 pesos que prestó de fianza para un embargo preventivo.

ESTAFA

Joaquín Cabaleiro Lesasido, vecino de Perseverancia 71, es administrador judicial de la finca "Coca," y al ir a cobrar 177 pesos con 14 centavos, importe de leche vendida a Antonio Domínguez, vecino de F número 3, se enteró que Alvaro Pazos, titulándose administrador judicial, había cobrado esa suma.

DEFRAUDACION

El jefe de vigilancia de Aduana, Antonio Píres, detuvo a Miguel Cruz Guerra y Cuadra, vecino de San Pedro 6, por haberlo sorprendido vendiendo en el muelle de Luz una de seis capas de agua que había pasado sin pagar los derechos de Aduana.

El acusado confesó el delito. Ingresó en el vivac.

COBRO, NO RINDIO CUENTAS Y SE FUE

Según Justo Cantero Silva, cobrador de la panadería "Santo Domingo", Obispo 22, un menor de quince años, que era repartidor de la casa, Juan Iglesias, recibió tres cuentas para distintos clientes y después de haberlas cobrado ha desaparecido sin dar razón a los dueños del establecimiento.

Fray Andrés Ocerin Zánregui

M. R. P. Vicario General de la Orden Seráfica en España y Cuba

Como hemos anunciado en nuestra última edición, ayer llegó a esta capital el M. R. P. Fray Andrés Ocerin Záuregui, Vicario General de la Orden Seráfica de España y Cuba.

Notas biográficas.

Nació en el Señorío de Vizcaya el año de 1863, contando, pues, 51 años.

Muy joven, ingresó en la Orden Seráfica, tomando el hábito en el Convento de Zarauz.

En 1887 se ordenó de sacerdote, empezando acto continua, por su elocuencia y sabiduría, el ejercicio del púlpito, recorriendo todas las principales capitales de España.

Restauró la Orden Seráfica en la República de Portugal.

Fué Superior por diez años del histórico convento de San Pedro Regalado de La Aguilera, donde al propio tiempo ejerció el ministerio de la enseñanza en casi todas las asignaturas de la carrera eclesiástica.

Organizó tres grandiosas peregrinaciones al Sepulcro de San Pedro Regalado y vió arrodillados en aquel Santuario a dos Cardenales, varios Obispos, la Diputación y el Ayuntamiento de Valladolid.

Ejerció los cargos de Definidor General de la Orden en España.

Fué el alma del movimiento seráfico en el Congreso Eucarístico internacional, celebrado en España en 1911, concurriendo en unión de tres mil terciarios.

El año de 1912 organizó una grandiosa manifestación eucarística al Escorial.

El 4 de Octubre de 1912, la Santa Sede le designó para el elevado cargo de Vicario General de la Orden en España.

Es escritor de alto renombre en España y el extranjero, colaborando en infinidad de revistas. Muchos de sus trabajos literarios fueron premiados en reñidos certámenes literarios.

Tan ilustre religioso y laureado escritor es nuestro huesped desde ayer, hospedándose en el Convento de Franciscanos de esta ciudad.

Es la primera vez que viene a Cuba, a la cual encomió en diversos escritos.

Su estancia se prolongará algún tiempo, pues viene a girar visita a los Conventos de la Orden en esta isla.

Nuestro cronista religioso estuvo a saludarlo en nombre del DIARIO, expresándose en términos laudatorios para él y su director. Nos rogó saludemos a todos los religiosos de su Orden en esta isla.

Sea bien venido el sabio y virtuoso franciscano.

El actual Superior del Convento de Franciscanos de Remedios, Reverendo Padre Balbino, párroco que ha sido de Casa Blanca y Mariel, es hermano de este célebre franciscano.

Le acompaña en calidad de Secretario de visita el R. P. Fray Manuel Bandin, hermano del connotado hacendado don Francisco Bandin, altamente apreciado en la sociedad habanera.

Incendio en Matanzas

(Por telégrafo.)

Matanzas 2, 11.30 p. m.

Acaba de ser extinguido un principio de incendio en la calle de Manzaneda 46, casa de la propiedad de Vicente Garrote. Rumórase que el edificio estaba asegurado. Quemóse parte del fondo, de madera. Ignórase el origen del incendio.

Al subir la calle de Manzaneda la bomba "Matanzas," entre Manzano y Daoiz, el pésimo estado de dicha calle motivó el desgranamiento de la rueda trasera, averiándose grandemente.

Los conductores resultaron ilesos. Alarma formidable, Todo Matanzas está en las calles.

Iturralde.

De la Secreta

QUIRE LO QUE ERA DE SU PADRE

Miguel Piñón Xenes, de Aguiar 46, denunció en la Secreta que hará unos tres meses falleció su padre, José Mena Piñón, quien dejó muebles y prendas en poder de su amante, nombrada Carmen. Con el propósito de recoger dichas prendas y objetos, Miguel fué a casa de ésta, pero resultaron inútiles sus esfuerzos, pues Carmen dice que a ella nada se le dejó.

El denunciante cree se le ha perjudicado en 300 pesos.

ROBO

No se sabe si forzando una puerta o escondiéndose en el interior, robaron en la bodega Aguila 357. Dice el propietario de la misma, Luciano Bilbao Baraño, que en la madrugada de ayer sintió ruido y al levantarse notó una de las puertas abiertas y que un individuo doblaba apresuradamente por Aguila y Diaria.

Los ladrones se llevaron dinero y billetes de lotería por valor de 42 pesos.

De Agricultura

SOBRE UNA PATENTE

Se ha dispuesto informar al señor Ramón González y Rodríguez que según la vigente legislación sobre privilegios de invención, su patente, referente al uso del bisulfuro de carbono para destruir los insectos que atacan al tabaco en rama y elaborado, está viciada por el defecto de falta de novedad, toda vez que el señor inspector general de Agricultura ha demostrado que el procedimiento, objeto de la invención era reconocido y recomendado desde el año de 1900 por el Departamento de Agricultura de Washington y en 1905 fué estudiado y propagado en esta República por la Estación Experimental Agronómica que lo publicó en su primer boletín de dicho año y que cualquier derecho que crea tener el señor González deberá de ejercitarlo ante los Tribunales de Justicia, de acuerdo con lo dispuesto en la Real Orden de 30 de Junio de 1883.

Habiendo calificado el señor Secretario de Justicia el informe del señor Francisco B. Cruz, inspector general de Agricultura, de hermoso y concienzudo trabajo, ha sido felicitado dicho funcionario por el Departamento de Agricultura.

Rasgo de honradez

La señora María C. Martínez de Márquez nos ruega hagamos público el rasgo de honradez demostrado por el señor Rogelio Paredes, dependiente del establecimiento "La Oriental" al devolverle una cartera con 15 pesos oro que dejó olvidada sobre el mostrador.

La señora Martínez nos pide rele teremos por este medio su público agradecimiento al honrado dependiente.

Queda complacida.

PILDORAS SALUDABLES DE MUÑOZ

Laxantes-Purgantes-Unicas reguladoras de las funciones digestivas. Evitan cólicos y congestiones. Desalojan la bilis y cálculos hepáticos. Combaten el estreñimiento y despejan la inteligencia. De venta en todas las Farmacias. Depósitos para la venta al mayor en todas las Droguerías. Para informes - Bertilio Borro - Angeles 6 - Habana.

Caja 30 centavos