El Año Nuevo

Bien vayas, Año Viejo, segador implacable
que te vas de los campos con la mies de la vida,
con tu fardo de crímenes, tu figura execrable
y aun blandiendo en tus manos la guadaña homicida.

Nace el Año, heredero de los cetros del Mundo,
y en el hondo sarcasmo de una noche de luna,
mientras ruge a sus plantas el rencor iracundo,
ve que tiene una enorme calavera por cuna.

La Locura y el Crimen se han vestido de gala;
deja el Año que vuele la impecable paloma
y un bautismo de sangre por su frente resbala.....

Luce el mundo a manera de un festín nunca visto;
nuevamente tornamos a los tiempos de Roma,
¡y los pueblos escupen el Cadáver de Cristo!

Alfonso Camín.

Habana, Enero 1-1915.

ECCION MERCANTIL

SAS DE CAMBIO

A LAS CINCO DE LA TARDE)

...	5.12
les...	5.13
...	4.08
...	4.09
icano en plata española...	1.05
de...	102½ a 102¾
contra oro español...	108½ a 108¾

OMERCIALES

, Diciembre 31

ias hoy:

Bonos ... 5 por ciento (ex-interés.) 95 1|2 ...

Descuento papel comercial, de 4 a 4 1|2 por ciento.

Cambios sobre Londres, 60 d|v., banqueros, $4.82.00.

Cambios sobre Londres a la vista, $4.85.25.

Cambios sobre París, banqueros, 5 francos 16.25.

Cambios sobre Hamburgo, 60 d|v., banqueros, 88⅝.

Centrífuga pol. 96, en plaza, de 4.01 a 4.07 centavos.

Azúcar centrífuga pol. 96, de 3 a 3 1|6 centavos costo y flete.

Azúcar de miel, pol. 89, en plaza, de 3.36 a 3.42.

Se vendieron hoy 5,000 sacos y 2000 toneladas de azúcar.

Harina Patente Minnessotta, Nominal.

Manteca del Oeste en tercerolas, a $10.90.

París, Diciembre 31.

Renta francesa, exinterés, 71 francos 75 céntimos.

En la Bolsa de Café de Nueva York se operó ayer en azúcares crudos de procedencia de Cuba, centrífuga sobre base 96, en depósito (en lotes de 50 toneladas)

Se cotizó a los siguientes precios: Febrero 2.87; Mayo, 3.03; Julio, 3.10; y Septiembre 3.27.

Se vendieron 200 toneladas.

ASPECTO DE LA PLAZA

Diciembre 31

Azúcares.

Clausurado el mercado de Londres.

En Nueva York el mercado prevalece con firmeza en los precios por todas las clases de azúcares, aunque se nota alguna desanimación debido a la inactividad de estos dias.

Según nuestro cable se han vendido en aquela plaza 5,000 cacos y 2,000 toneladas de azúcar.

El refinado rige firme sin cambio en los precios, cotizándose a 4,95 centavos.

El mercado local cierra sin variación habiéndose vendido 15,000 sacos centrífuga pol. 96 a 5.70 rs. arroba, entrega primera quincena de Enero, en Matanzas.

El Colegio de Corredores cotizó hoy a los siguientes tipos:

Azúcar centrífuga polarización 96, a 5.5|8 reales arroba, en almacén, a precio de embarque.

Azúcar de miel, polarización 89, a 3 7|8 reales arroba, en almacén, a precio de embarque.

Sacos, a 50 centavos.

Promedios del azúcar.

Noviembre:		
Primera quincena	5.25	rs. @
Segunda quincena	5.721	rs. @
Del mes	5.495	rs. @
Diciembre:		
Primera quincena	5.395	rs. @
2da. quincena	5.586	rs. @
Del mes	5.495	rs. @

Cambios.

El mercado rige con demando moderada y sin variación en los precios. Cotizamos:

	Comercio	Banqueros
Londres 3 d|v	18⅞	19½ P.
" 60 d|v	18¼	19⅞ P.
París 3 d|v	5¼	5¼ P
Hamburgo 3 d|v	3¼	2¾ D.
Estados Unidos 3 d|v	8½	9 P.
España según plaza y cantidad, 8 d|v	4¼	5¼ P.
Descuento papel comercial	10 a 9½	%anl.

MONEDAS EXTRANJERAS—Secozan hoy como sigue:

Greambacks		
Plata española		

CIRCULAR MERCANTIL

Sr. Director del DIARIO DE LA MARINA.

Habana.

Señor: Con esta fecha ofrecemos a usted nuestros respetos y consideraciones, deseándole felices pascuas y año nuevo, participándole, a la vez, haber adquirido el espléndido café y fonda "Buenos Aires," de esta localidad, propiedad del señor Vicente Millán, el cual cesa en todo lo que respecta al referido café, siendo de la exclusiva propiedad de los señores Yat. Sung Lung y Compañía, los cuales esperan le siga protegiendo su numerosa clientela. Desde el día dos del próximo mes de Enero en adelante pueden seguirse entendiendo con los señores antes expresados.

Yat. Sung Lung y Compañía.

San Cristóbal, 25 de Diciembre de 1914.

19939 — 31 d. y 1 e.

AZUCAR EXPORTADO

Por los señores Sobrinos de Bea y compañía, serán embarcados por el puerto de Matanzas en el vapor noruego "Ragnarok", con destino a New York, 10.500 sacos de azúcar, de los cuales 2,287 pertenecen al ingenio "Josefita", de la zafra de 1913 a 1914.

El resto, procede de los ingenios "Carolina", "Unión", "Limones" y "Santa Rita de Baró", pertenecientes a la zafra actual.

A nuestros corresponsales y agentes en provincias

Empezada ya la nueva zafra suplicamos a todos nuestros corresponsales y agentes se sirvan, como en años anteriores lo han hecho con tanta prontitud y eficacia, remitirnos cuantos datos les sea posible relacionados con los centrales sito en sus respectivas localidades. como son: fechas en que rompen sus moliendas, renidimientos de la caña, ascendencias de las tareas, cantidad de caña que tienen a su disposición, número de sacos fabricados y cuantos más sean de interés general.

Les anticipamos las gracias así como a los señores administradores de ingenios que se sirvan facilitarnos directamente los citados datos, mediante los cuales podremos presentar a nuestros lectores una información diaria, completa y fidedigna respecto a la marcha de la zafra, la que entraña tan cuantiosos intereses y de cuyos resultados depende mayormente el porvenir económico de esta República.

Mercado Pecuario

Diciembre 31

Entradas del dia 30:

A Revilla y Escobar, de Jicotea, 35 machos.

A Ramiro de la Riva, de Rancho, Veloz, 1 vaca.

A Cirilo Forte, de San Felipe, 4 bueyes.

Salidas del dia 30:

Para atender al consumo de los mataderos de esta capital salió el ganado siguiente:

Matadero de Luyanó, 100 machos y 8 hembras.

Para otros lugares:

Para Rancho Veloz, a Ramiro de la Riva, 1 vaca.

Para San Felipe, a Cirilo Forte, 11 machos.

Para Guanabacoa, a José Guerrero, 14 machos.

Para Ciego de Avila, a Leoncio Hernández, 54 machos.

MATADERO INDUSTRIAL

Reses sacrificadas hoy:

	Cabezas
Ganado vacuno	217
Idem de cerda	130
Idem lanar	55
	402

La de toros, toretes, novillos y vacas, de 19 a 23 centavos.

Lanar, a 32, 34 y 36 centavos el kilo.

Cerda, de 36 a 40 centavos.

MATADERO DE LUYANO

Reses sacrificadas hoy:

	Cabezas
Ganado vacuno	54
Idem de cerda	41
	95

St detalló la carne a los siguientes precios en plata:

La de toros, toretes, novillos y vacas, a 21, 22 y 23 centavos.

Cerda, a 36, 38 y 40 centavos.

MATADERO DE REGLA

Reses sacrificadas hoy:

	Cabezas
Ganado vacuno	6
Idem de cerda	3
	9

St detalló la carne a los siguientes precios en plata:

Vacuno, de 19 a 22 centavos.

Cerda, a 38 centavos.

La venta en pie

Las operaciones que se efectuaron en los corrales durante el día fueron a los siguientes precios:

Vacuno a 5.1|4, 5.1|2, 5.5|8 y 5.3|4 centavos.

Cerda, a 7, 8 y 9 centavos.

Lanar, de 3 a 4 centavos.

Precio de los cueros

Ventas de hoy:

De primera, "verdes," a $10.00.

Salados, a $13.00 el quintal.

De segunda idem a $6.50.

NOTARIO COMERCIAL

En atento besalamanos nos comunica el señor Florentino Rodríguez y de León, haber sido nombrado por el honorable señor Secretario de Agricultura, Comercio y Trabajo, Notario comercial de la plaza de Sagua la Grande.

SOCIEDAD MERCANTIL

En la plaza de Matanzas se ha constituído una sociedad mercantil para dedicarse al comercio en el ramo de tejidos, sedería, quincalla y sus anexos, que girará bajo la razón de Villamil y Compañía.

Son únicos socios gerentes con el uso de la firma social, don Ovidio Villamil y Pérez y don Luis Roces y González.

La prohibición de importar azúcares en Inglaterra y Francia

De "El Financiero" de Madrid:

"La proibición de importar azúcar de España para evitar que se filtre azúcar alemán, sólo puede fundarse en el desconocimiento de nuestra organización fiscal, en materia de azúcares. Intervenidas nuestras fábricas por un agente del Fisco, desde que la remolacha entra en fábrica, hasta que se exporta el azúcar, el gobierno tiene conocimiento exacto y minucioso del origen y destino del azúcar; de forma que, puede comprometerse a certificar que el azúcar que se expida es fabricado con remolacha cosechada en España. Además, según nuestra legislación azucarera, los únicos que pueden exportar azúcar son los fabricantes; de manera que un comerciante no podría exportar azúcar que hubiese adquirido en el extranjero, de donde no entra ninguna cantidad de azúcar. Si el Gobierno inglés quiere impedir la exportación de azúcar ordinaria de Alemania y Austria, podría exigir certificaciones libradas por los Gobiernos de origen, que asegurasen, de una manera indubitable, la procedencia.

En cuanto a Francia, como además de los 31 francos por cien kilos para el azúcar bruto y 32'75 el refinado, que aplican a las naciones signatarias de la Convención de Bruselas, al azúcar español le imponen un recargo de 19'75 (Decreto de Mayo 11 y 8 de Octubre de 1907 y 27 de Noviembre de 1911) resulta la tarifa prohibitiva, y de ahí que sea de todo punto imposible competir con los azúcares "italianos o filtrados por Italia" que no tienen este recargo. Resultaría curioso que los franceses alimentasen, como sucede según nos informan, su mercado con azúcares alemanes y austriacos.

Ante la evidencia de estas indicaciones, que no ofrecen el menor resquicio de duda, de esperar es que, mediante la conducente gestión por parte del Gobierno de España, se restablezca en breve la exportación de nuestros azúcares a Inglaterra y Francia, ya que ni ese apuntado peligro existe en cuanto a nuestra producción nacional se refiere, ni puede tener efectividad alguna, por fuerza material de los hechos, la Convención internacional azucarera de Bruselas.

Los Diputados franceses M. Brousse y M. Nerel, han pedido al Ministro de Hacienda de la nación vecina que autorice la entrada en Francia, libre de todo derecho, del azúcar procedente de España.

Abundando en las indicaciones que en el número anterior hacíamos sobre la infundada prohibición de Inglaterra y Francia para importar azúcares en lo que a España se refiere, pues ya hemos demostrado la imposibilidad absoluta de que nadie pueda enviar a dichas naciones azúcar procedente de país beligerante, disfrazándolo como de origen español, creemos que los interses de nuestra gran industria nacional demandan que por el Ministerio de Estado se aproveche esa favorable petición de los Diputados franceses para recabar de Francia e Inglaterra que levanten la indicada prohibición para los azúcares españoles, ya que el Estado Español puede ofrecerles y garantizarles, dado nuestro riguroso régimen fiscal, todas las seguridades que estimen necesarias respecto del perfecto origen nacional del azúcar que exportamos."

Valor Oficial

DE LA MONEDA EXTRANJERA

CONTRA ORO AMERICANO

Centenes	$4-82
Luises	3-86
Peso plata española	0-60
40 centavos plata idem	0-24
20 centavos plata idem	0-12
10 centavos plata idem	0-06

BOLSA DE NUEVA YORK

Cotizaciones recibidas por

HIJOS DE FUMAGALLI

Valores.	Abre.	Cierre.
Amal. Copper	51¼	51⅞
Am. Can Comunes	26⅛	25⅛
Atchison	93	93
Am. Smelting	56¼	56¼
Lehig Valley	130	130
N. Y. N. H. Hartford	54⅞	55
Canadian Pacific	154	145
Ches & Ohio	40½	40½
Consol. Gas	115¼	114
St. Paul	87	86¾
Erie	21⅝	21¼
Interborough M. Com	11¾	11⅝
Mis. Kansas & Texas	8⅝	8⅝
Missouri Pacific	9½	7¾
Grt. Nor. Prefd.	113	113
California Petroleum	16¼	16¼
Mexican Petroleum	53	53
Northern Pacific	99⅜	99⅞
New York Central	84⅜	84⅜
Reading	143	143½
Union Pacific	116	116
Balt. & Ohio	68½	68⅜
Southern Pacific	81½	82
U. S. Steel Common	49	49⅜
Distillers Securities	11¾	11¾
Chino Copper Co.	33½	33½
Am. Sugar Ref. Co	33½	33½
Utah Copper	49⅝	94⅝
Southern Ry.	14	14
United Cigar Store	9¼	9¼
Louisville & Nashville	125	125
Great Nor Ore Ctfs.		
Wabash Com.	0⅞	0⅞
Western Union	57¾	57¾
Westinghouse Electric (Ex-dv)	68	68
Ray Consol. Copper	15½	15¼

ACCIONES VENDIDAS: 73.000

Habana, Diciembre 31 de 1914.

Colegio de Corredores

COTIZACION OFICIAL

CAMBIOS

	Banqueros.	Comerciantes.
Londres, 3 d|v.	19½	18⅞ P.
Londres, 60 d|v.	18⅞	18¼ P.
París, 3 d|v.	5¾	5¼ P.
París, 60 d|v.	....	....
Alemania, 3 d|v.	2¾	3¾ D.
E. U. d|v s| plaza	9	8½ P.
E. Unidos, 60 d|v	....	....
España 3 d|v s| plaza	5¼	4¾ P.
Descuento papel Comercial	9½	10p|0P.

AZUCARES

Azúcar centrífuga de guarapo, polarización 96, en almacén, a precio de embarque, a 5 5|8 reales arroba.

Azúcar de miel, polarización 89, embarque, a 3 7|8 reales arroba.

Señores Notarios de turno:

Para Cambios: G. Bonnet.

Para Azúcares: M. Casquero.

Habana, Diciembre 31 de 1914.

Joaquín Gumá Ferrán.

Aduana de la Habana

Recaudación del presente mes: $1.320,875.56.

Habana, 31 de Diciembre de 1914. —M. Despaigne, Administrador.—S. Alsina, Contador.—A. E. García, Cajero.

Buques de Cabotaje

ENTRADAS

Diciembre 31.

De Cienfuegos goleta "Josefita," patrón López, con efectos.

De Ciego Novillo goleta "Bella Catalina," patrón Ferrer, con 1,200 sacos de carbón.

De Santa Cruz goleta "Vigía," patrón Abello, co nefectos.

De Nuevitas goleta "María Torrent," patrón Alemañy, con 1,000 sacos carbón.

De Cárdenas goleta "Julia," patrón Alemañy, con 100 pipas aguardiente.

De Cuba goleta "Gibara," patrón Vázquez, con efectos.

De Arroyos goleta "La Fe," patrón Granda, con efectos.

De Cárdenas goleta "Unión," patrón Valent, con 120 pipas aguardiente.

De Cárdenas goleta "Unión," patrón Valent, con 120 pipas aguardiente.

Para id. goleta "Juana Mercedes," patrón Alemañy, con 50 pipas aguardiente.

DESPACHADOS

Diciembre 31

Para Nuevitas goleta "María Torrent," patrón Alemañy.

Para Santa Cruz goleta "Vigía," patrón Abello.

Para Mariel goleta "Altagracia," patrón Marantos.

Para Dominica goleta "María," patrón Roselló.

Para Cárdenas goleta "María Carmen," patrón Valent.

Para Caibarién goleta "Francisco Javier," patrón Colomer.

Para Matanzas goleta "María," patrón Seijas.

MANIFIESTOS

Número 899. Vapor americano "Mascotte" capitán Pholan procedente de Key West.

PESCADO, HUEVO Y MANTECA

Vilar Senra y Co. 37 barriles pescado; Rodríguez Parapar y Co. 50 id id; M. Quiroga 300 cajas puerco; Morris y Co. 150|3 manteca; Swift y Co. 250 cajas id.

Número 900. Vapor inglés "Drumgeith" capitán Robertson, procedente de Calcutta.

H. Astorqui y Co. 2.000 sacos arroz; González y Suárez 2.000 id id; Angel Barros 500 id id; Barraqué Maciá y Co. 500 id id; Fernández García y Co. 1.250 id id.

ARROZ A LA ORDEN

R. T. 500 id arroz; "S. S." 1.000 id id; "R. B." 500 id id; "B. P. C." 250 id id; "M. C." 500 id id; "S." 250 id id.

H. Toennies 1 caja té.

SACOS VACIOS A LA ORDEN

C. S. 300 fardos sacos vacíos; C. A. C. 179 id id; "S. B." 200 id id; "3091" 250 id id; "4507" 68 id id; "A. L." 44 id id; "8" 100 id id; "4501" 27 id id; "4951" 100 id id.

SACOS VACIOS A LA ORDEN

366, 209 fardos sacos vacíos; "569" 60 id id; "3061" 53 id id; "434" 220 id id; "4265" 164 id id; "4296" 99 id id; "S." 150 id id; "H." 80 id id; "T." 75 id id; "A. L." 30 id id, todas estas partidas son para Cienfuegos.

Número 901. Vapor holandés "Louise" capitán Jong procedente de Baltimore.

Pelleya y Hermano 2671 toneladas carbón mineral.

Número 903. Vapor americano Governor Cobb, capitán Clark, procedente de Key West en 6 horas de navegación, con 2522 toneladas y 91 tripulantes a G. Lawton Childs Comp.

Con 16 caballos consignado a la American Cuban Jockey, y 48 pasajeros de cámara.

EXPORTACION

Goleta americana "Harrison F. "Bacham" despachada por J. Costa para Gulfport.

27564 piezas madera; 34 tozas.

CONTRA EL AGOTAMIENTO

Cuando está cansado por exceso de ejercicio o de otra clase de fatigas.

Cuando tiene mareos momentáneos causados por fatigas o debilidad.

En una palabra para reponer inmediatamente las fuerzas, tome una copita de la deliciosa crema cacao compuesta o sea *Vino Quina Cacao Sarrá.*

Una vez conocida, amiga para siempre.

Droguería Sarrá y Farmacias.

BANCO ESPAÑOL DE LA ISLA DE CUBA

FUNDADO EL AÑO 1856 — CAPITAL: $8.000.000

DECANO DE LOS BANCOS DEL PAIS

DEPOSITARIO DE LOS FONDOS DEL BANCO TERRITORIAL

Oficina Central: AGUIAR, 81 y 83

Sucursales en la misma HABANA: Galiano 138—Monte 202.-Oficios 42. Belascoain 20.-Egido 2.-Paseo de Martí 124

SUCURSALES EN EL INTERIOR

Santiago de Cuba.	Manzanillo.	Banes.	Mayarí.
Cienfuegos.	Guantánamo.	Nuevitas.	Yaguajay.
Cárdenas.	Ciego de Avila.	Remedios.	Batabanó.
Matanzas.	Holguín.	Ranchuelo.	Placetas.
Santa Clara.	Cruces.	Encrucijada	San Antonio de los Baños.
Pinar del Río.	Bayamo.	Marianao.	Victoria de las Tunas
Sancti Spíritus.	Camagüey.	Artemisa.	Morón y
Caibarién.	Camajuaní.	Colón.	Santo Domingo.
Sagua la Grande.	Unión de Reyes.	Palma Soriano.	

CUENTAS DE AHORRO CON INTERES

SE ADMITE DESDE UN PESO EN ADELANTE

GIROS Y CAMBIOS, COMPRA-VENTA DE VALORES, DESCUENTOS, PIGNORACIONES

SE ALQUILAN CAJAS DE SEGURIDAD

PRECIO, SEGUN TAMAÑO

5082 — D-1

AVISOS

CAJAS DE SEGURIDAD

Las tenemos en nuestra Bóveda construida con todos los adelantos modernos, para guardar acciones, documentos y prendas, bajo la propiacustodia de los interesados.

Para más informes, diríjanse a nuestra oficina, Amargura, número 1.

H. Upmann & Co.

BANQUEROS

5107 — D-1

N. GELATS & Co.

AGUIAR, 106-108 — BANQUEROS — HABANA

Vendemos CHEQUES de VIAJEROS pagaderos en todas partes del mundo.

—Y—

CARTAS DE CREDITO CIRCULARES en las mejores condiciones.

"SECCION DE CAJA DE AHORROS"

Recibimos depósitos en esta Sección pagando intereses al 3 p% anual.

Todas estas operaciones pueden efectuarse también por correo

4234 — 78 o.

GIROS DE LETRAS

J. Balcells y Compañía

S. en C.

AMARGURA, NUM. 34

Hacen pagos por el cable y giran letras a corta y larga vista sobre New York, Londres, París y sobre todas las capitales y pueblos de España e Islas Baleares y Canarias. Agentes de la Compañía de Seguros contra incendios "ROYAL."

3021 — 180 JL-1

HIJOS DE R. ARGUELLES

BANQUEROS

Mercaderes, 36, Habana

Depósitos y Cuentas corrientes, Depósitos de valores, haciéndose cargo del cobro y remisión de dividendos e intereses. Préstamos y pignoraciones de valores y frutos. Compra y venta de valores públicos e industriales. Compra y venta de letras de cambio. Cobro de letras, cupones, etc., por cuenta ajena. Giros sobre las principales plazas y también sobre los pueblos de España, Islas Baleares y Canarias. Pagos por cables y Cartas de Crédito.

4228 — 156 o.

N. Galats y Compañía

108, Aguiar, 108, esquina a Amargura. Hacen pagos por el cable, facilitan cartas de crédito y giran letras a corta y larga vista.

Hacen pagos por cable; giran letras a corta y larga vista sobre todas las capitales y ciudades importantes de los Estados Unidos, Méjico y Europa, así como sobre todos los pueblos de España. Dan cartas de crédito sobre New York, Filadelfia, New Orleans, San Francisco, Londres, París, Hamburgo, Madrid y Barcelona.

C 3905 — 156 Ag.-14

Zaldo y Compañía

Cuba, núms. 76 y 78

Sobre Nueva York, Nueva Orleans, Veracruz, Méjico, San Juan de Puerto Rico, Londres, París, Burdeos, Lyon, Bayona, Hamburgo, Roma, Nápoles, Milán, Génova, Marsella, Havre, Lella, Nantes, Saint Quintín, Dieppe, Tolosa, Venecia, Florencia, Turín, Mesina, etc., así como sobre todas las capitales y provincias de ESPAÑA E ISLAS CANARIAS

4228 — 78 o.

La Dirección del

"Banco Nacional de Cuba"

se complace en saludar, en las presentes

PASCUAS,

a sus clientes y al comercio en general, deseándoles un Año Nuevo próspero y feliz.

W. A. MERCHANT.

Presidente.

Diciembre, 1914.

"EL IRIS"

COMPAÑIA DE SEGUROS MUTUOS CONTRA INCENDIO. ESTABLECIDA EN LA HABANA EL AÑO DE 1855.

Oficinas: EMPEDRADO, NUM. 34.

Valor responsable	$ 62.438.217.00
Siniestros pagados	$ 1.736.843.94
Sobrante de 1909 que se devuelve	$ 41.764.16
" " 1910 " " "	$ 66.878.68
" " 1911 " " "	$ 58.402.12
" " 1912 " " "	$ 44.393.72

El fondo especial de reserva representa en esta fecha un valor de $356.072.26, en hipotecas, propiedades, Bonos de la República de Cuba, Láminas del ayuntamiento de la Habana y efectivo en Caja y en los Bancos.

Por una módica cuota asegura fincas urbanas y establecimientos mercantiles.

Habana 30 de Noviembre de 1914.

El Consejero Director,

ANDRES DOPICO Y GACIO.

5084 — D-1

J. A. Bances y Compañía

BANQUEROS

Teléfono A-1740 — Obispo núm. 21

APARTADO NUMERO 715

Cable: BANCES

Cuentas corrientes.

Depósitos con y sin interés.

Descuentos, Pignoraciones, Cambios de Monedas.

Giro de letras y pagos por cable sobre todas las plazas comerciales de los Estados Unidos, Inglaterra, Alemania, Francia, Italia y República de Centro y Sud-América y sobre todas las ciudades y pueblos de España, Islas Baleares y Canarias, así como las principales de esta Isla.

Corresponsales del Banco de España en la Isla de Cuba

4232 — 78 o.

G Lawton Childs y Cía. Limited

BANQUEROS.—O'REILLY, 4

Casa originalmente establecida en 1844

Giran letras a la vista sobre todos los Bancos Nacionales de los Estados Unidos. Dan especial atención a los giros por el cable. Abren cuentas corrientes y de depósito con interés.

Teléfono A-1256.—Cable: Childs.

4230 — 78 o.

OBSERVACIONES

correspondientes al día 31 de Diciembre, hechas al aire libre en "El Almendares", Obispo 54, expresamente para el DIARIO DE LA MARINA.

Tpra.	Cgdo.	Fahen.
Máxima	29	84.2
Mínima	23	73.4

Barómetro a las 4 p. m.: 762.

Compañía Nacional de Fianza

BANCO NACIONAL DE CUBA--PISO 3°.--T A 1055

Presidente: JOSE LOPEZ RODRIGUEZ — Vicepresidente y Letrado Consultor: DR. VIDAL MORALES

DIRECTORES: Julián Linares, Saturnino Parajón, Manuel Flores, W. A. Merchant, Tomás B. Mederos. Manuel Fernández y Corsino Bustillo.

Administrador: Manuel L. Calvet.—Secretario Contador: Eduardo Téllez.

FIANZAS de todas clases y por módicas primas para Subastas, Contratistas, asuntos Civiles y Criminales, Empleados Públicos, para las Aduanas, etc. Para más informes dirigirse al Administrador.

Rapidez en el despacho de las solicitudes.

5100 — D-1

DIARIO DE LA MARINA

DIRECCION Y ADMINISTRACION: PASEO DE MARTI, 103.
Apartado de Correos; 1010.—Dirección Telegráfica: DIARIO-HABANA.—Teléfonos: Redacción 6301, Administración 6201.

PRECIOS DE SUSCRIPCION:

Habana	Plata	Provincias	Plata	Unión Postal	Oro
12 meses	14-00	12 meses	15-00	12 meses	21-20
6 meses	7-00	6 meses	8-00	6 meses	11-00
3 meses	3-75	3 meses	4-00	3 meses	6-00

¡Feliz Año Nuevo!

El Director, el Administrador y los redactores y demás empleados del DIARIO DE LA MARINA corresponden por este medio a las numerosas felicitaciones de Pascuas y Año Nuevo que han recibido, y desean a sus amigos, a los accionistas de esta Empresa, a los lectores y anunciantes del periódico y sus compañeros en la prensa, todo género de prosperidades en 1915.

Con motivo de la festividad de Año Nuevo no aparecerá hoy por la tarde el DIARIO DE LA MARINA. Mas a fin de que nuestros lectores se vean compensados de la falta de la segunda edición del DIARIO, damos la presente edición con veinte páginas.

BANDIDOS Y ANARQUISTAS

Hemos alzado la caza. Ya no somos solo nosotros los que señalan los primeros golpes que el bandolerismo (incluimos en él también a los agitadores de Cruces) está asestando a las garantías en el campo y a la fecundidad de la zafra. Para ella, para la tranquilidad pública, para los intereses del país tan perniciosos son los bandidos que forman la partida de Guantánamo como los que en el club anarquista de Cruces proclaman la rebelión, la huelga paralizadora de la zafra y la violencia como programa de la redención obrera en la República de Cuba. Todavía nos parecen más peligrosos, más dignos de castigo los perturbadores de Cruces. Los facinerosos de Guantánamo han empuñado su tercerola y su machete y se han puesto abiertamente fuera de la Ley, en franca lucha con la sociedad, con el orden público, con las Fuerzas Armadas. No encubren su rebeldía y sus atropellos con ningún pretexto de redención. Los agitadores de Cruces, para preparar su conjura contra la zafra hacen vibrar en vez del fusil proclamas incendiarias en que se incita al tumulto, a las medidas de fuerza, al paro del trabajo libérrimo en todos los pueblos civilizados. Los agitadores de Cruces para aprovecharse del sudor de los demás, para hacer alarde de fuerzas con que medrar y engordar, para apoyar y escudar sus hábitos de vividores y trepadores, su industria de huelgas y disturbios, se envuelven en la bandera de una mentida fraternidad y predican con muecas de apostolado evangélico la redención de aquellos mismos proletarios con cuyos despojos quieren nutrirse y engrandecerse. A los bandidos de Guantánamo no les estorban el capital ni la burguesía ni la riqueza y abundancia de los demás. Se contentan con adquirir por medio del secuestro y del robo francos y declarados lo que por sus instintos de pillaje y sus delitos no pueden conseguir dentro de la Ley. A los alborotadores de Cruces, según el *Manifiesto a los obreros del campo* comentado ya por el DIARIO DE LA MARINA, es "la zafra magnífica, soberbia," son "los campos inundados de caña, los ingenios preparados para vomitar a torrentes el azúcar," son "los burgueses que se sonríen gozosos al considerar las pingües ganancias que han de obtener," lo que les estorba, los irrita y desespera. Ellos no pueden consentir que esa espléndida zafra, esos campos exuberantes, esos ingenios riquísimos, esas pingües ganancias sean de otros. Solo ellos pueden y deben ser sus dueños. Solo ellos, los honrados, los probos, los laboriosos, los redentores, tienen derecho a ser ricos, a disfrutar de tanta y tan dorada bienandanza.

Suponemos que el Gobierno habrá tomado ya sus medidas para tener a raya los fuegos apostólicos de los celosos redentores. Suponemos que estará ya investigando quiénes son los fogosos autores de la proclama incendiaria contra la zafra. Hay en ella un manifiesto delito de inducción a la rebeldía colectiva y a la huelga violenta.

FRIVOLIDADES

La guerra, niveladora

Este cablegrama que va usted a leer si no le es molestia viene de la capital de Austria: "El número de estudiantes—dice—matriculados en la Universidad de Viena para el actual semestre académico no llega a la tercera parte del que suele concurrir otros años a las mismas aulas. Las mujeres estudiantes, en cambio, son más de 548".

Y el cable nos da esta noticia como si se tratara de algo muy raro, muy curioso. ¿Verdad que a usted no le llama la atención? Porque a mí me ha parecido la cosa más natural del mundo. Ya que los hombres se dedican a las duras artes de la guerra justo es que las mujeres los sustituyan en esas minucias del derecho, de la medicina, de las letras, de la ingeniería.

Y, realmente, es así como debieran estar siempre repartidas las profesiones. Los hombres, por mucho que quieran disimularlo, se odian ferozmente unos a otros. Su estado natural es la lucha, el cuerpo a cuerpo. Por eso y para eso son fuertes. Por eso y para eso son también valerosos.....salvo honrosas excepciones. La mujer, en cambio, resulta—lengua y uñas aparte—completamente inofensiva. Por consiguiente debe ser ella y no el hombre quien tenga a su cargo esos bellos oficios para cuyo desempeño no se requieren músculos ni valentía.

Antes se nos antojaba una cosa extravagante por demás ver a una mujer vendiendo cintas en un establecimiento de ropas o sirviendo licores en un café más o menos cantante. Hoy ambas cosas, y otras muchas por el estilo, nos parecen completamente naturales. Y hasta reconocemos con orgullo que era en el tiempo pasado cuando la humanidad andaba equivocada, ya que esas ocupaciones-blandas, sencillas, amables—no son propias para desempeñadas por viriles y robustos mocetones. Seamos, pues, lógicos y convengamos en que tampoco está bien eso de que los hombres nos dediquemos a poner emplastos, hacer versos y leer artículos del Código. Esas cosas, para las mujeres que no pueden partir piedras ni subirse a un andamio ni tomar una trinchera enemiga.

Por otra parte, sea o no justa esa destribución del trabajo, lo indiscutible es que va resultar inevitable adoptarla. A juzgar por los síntomas, la actual conflagración europea durará lo menos hasta comienzos del siglo entrante. Cosa muy explicable, después de todo, ya que los hombres llevaban por allá mucho tiempo conteniendo su natural instinto de hender cráneos, destrozar vientres, etc., etc., y es lógico que quieran ahora sacar la tripa de mal año. Por consiguiente, ¿qué europeo que se estime podrá dedicarse allí dentro de algún tiempo a pacíficos, a pobres trabajos intelectuales?

Las mujercitas de Viena no han tenido una idea felicísima preparándose para sustituir a los actuales médicos, a los actuales escritores, a los actuales abogados. Y ya que son de Viena bien podrían también ir pensando algunas opereticas con que deleitarnos los oídos dentro de algunos años, porque ¡para músicas van a estar los músicos!

Razón tuvo quien dijo que la guerra civiliza. Ya lo ve usted: sin esta conflagración tan execrada por los espíritus timoratos, sabe Dios cuánto tiempo habría transcurrido sin que nos diésemos cuenta de que las profesiones intelectuales no resultan cosa apropiada a la recia constitución masculina.

..A. G. OTERO.

El Presidente del Ayuntamiento

El doctor José Roig e Igualada nos participa en atento B. L. M. que ha sido electo Presidente del Ayuntamiento de la Habana y que ha tomado posesión del referido cargo.

Agradecemos la atención y deseamos al señor Roig los mayores éxitos en el desempeño de su alto puesto.

Correspondencia de España

Para el DIARIO DE LA MARINA

El Gobierno está satisfecho

El Presidente llega.--La eterna "nota oficiosa."--El azote de Barcelona.--Radicales omnipotentes.--Escándalo en el Congreso.--Conflicto escolar.--Indisciplina en el ejército.--El caso del P. Basilio.--Bienandanzas presidenciales.

(Para el Diario de la Marina.)
Madrid, Noviembre 30.

Todas las mañanas se detiene ante la puerta del Príncipe del Palacio Real un automóvil galoneado. Es el de la Presidencia del Consejo de Ministros. De él desciende el señor Dato. Los centinelas se cuadran y presentan armas. Los curiosos se apartan con respeto. Los hujieres del zaguán saludan solemnes con sus sombreros de dos picos. Alguno de estos guardianes se destaca para preparar el ascensor a S. E. El señor Dato recibe estos halagos del honor con sencillez, con bondad. Pasa un poco encorvado, un poco lívidas y flácidas las mejillas, rasuradas con esmero, un poco distraída la mirada de sus ojos desengañados e irónicos.

La mañana es glacial, neblinosa, norteña. De los tránsitos, patios y patinejos del Alcázar, embocan al zaguán del Príncipe corrientes de aire gélido, mal contenidas por cristaleras y mamparas. De ahí que casi sea prenda obligatoria de los presidentes del Consejo, el gabán de pieles: lo usaron Cánovas, Sagasta, Montero Ríos, Silvela, Villaverde, Moret, Canalejas, Romanones... No lo usó Maura, que tiene en aborrecimiento esta prenda; no lo usa, por lo común, el señor Dato, que gusta de pasear a cuerpo los días de mayor crudeza invernal.

El Presidente, pues, avanza por el zaguán con un sencillo abrigo de calle; oscila y salta un poco al andar. Bajo la chistera deslumbradora asoman las crenchas grises y ensortijadas, que en torno del cráneo desnudo y marfileño dan a los dibujantes el trazo característico de la fisonomía simpática del personaje.

Sube éste a la Cámara regia. Despacha con S. M. durante una o dos horas. Al cabo de ellas aparece de nuevo en el zaguán el Presidente. Cércanle entonces respetuosos y solícitos los periodistas, con quienes departe atento, reposado, sonriente, amabilísimo.

Las manifestaciones del Jefe del Gobierno son recogidas y divulgadas con toda exactitud por los compañeros encargados de la información política. Ellas constituyen una especie de "Boletín Oficioso" que en cada periódico tiene lugar preferente. Un gran optimismo informa siempre las manifestaciones presidenciales. Tras una breve enumeración de los asuntos del día, y algún comentario, aclaración o noticia que al Gobierno importa, el palique presidencial con los periodistas suele cerrarse con esta frase, millares de veces repetida en el transcurso de un año:

—No ocurre nada de particular; el Gobierno está satisfecho... Juan Español es acérrimo lector de periódicos, asíduo concurrente a casinos y círculos políticos, gran rebuscador de novedades e inquiridor diligente de cuanto se susurra y comenta en la Villa y Corte. Juan Español no acierta a compaginar los optimismos ministeriales con la triste realidad de los días presentes. Por ejemplo...

Desde hace dos meses una plaga misteriosa cubre de luto a Barcelona. ¿Fiebre mediterránea, tifus, peste? Nadie lo sabe a ciencia cierta. Permanece inseguro el diagnóstico. Pero es positivo que la cifra de atacados asciende a varios miles, que las defunciones alcanzan proporción aterradora. Los periódicos de la ciudad condal remedan en sus páginas la perspectiva luctuosa de la "nichería" de un campo santo; tal vienen con hojas y más hojas recuadradas con las orlas de las esquelas mortuorias. Esta publicidad constituye índice selecto de las víctimas del Tremendo flagell, como en el idioma regional se dice, víctimas cuyas familias tienen quince o veinte duros sobrantes para comunicar de este modo a parientes y allegados la pérdida que acaban de sufrir. Detrás de esas esquelas se adivina la elevada cifra de los que sucumben sin que su desaparición trascienda al público. Un detalle aumenta la impresión triste que este espectáculo produce: la edad de los fallecidos, en su mayoría niños, adolescentes o adultos en la flor de la vida, segada inopinadamente por el fantasma devastador.

¿Causas del azote? Serán varias, sin duda, inevitables no pocas. Pero hay una evidente, hay una acusadora de la negligencia del Ayuntamiento barcelonés: las aguas de la ciudad están infestadas, el alcantarillado es deficientísimo—"como pudiera serlo en tiempos de Senaquerie o de Escipión"—ha dicho un técnico; la limpieza pública digna, además, de cualquier abyecto suburbio marroquí. En suma: Barcelona muere envenenada; la ponzoña ha sido preparada y fomentada por la desidia de sus administradores. Como hace quince años el Ayuntamiento de Barcelona está en manos del partido radical, como la aplastante mayoría lerrouxista frustró en gran parte las iniciativas que los regidores catalanistas tomaron precisamente para el saneamiento de la ciudad, pocas veces la responsabilidad habrá sido más clara, ni más perentoria y justificadísima la intervención del Gobierno para depurarla... Sin embargo, como dice el Presidente:

—¡No ocurre nada de particular; el Gobierno está satisfecho!

No lo está seguramente el vecindario de Barcelona. Poco a poco el desasosiego público ha ido tomando cuerpo contra los ineptos administradores entronizados de la Casa de la Ciudad. Los ciudadanos independientes de Barcelona quisieron dentro de la ley exteriorizar su protesta contra los culpables. La Unión Gremial se encargó de preparar y dirigir el acto: una manifestación pública desfilando respetuosamente ante el Gobierno civil pareció lo más indicado para elevar a los poderes públicos la voz del pueblo ansioso de justicia. En Barcelona se puede abominar públicamente de Dios, de la Justicia, del Ejército, y de la Patria. Pero el Ayuntamiento lerrouxista es sagrado e inviolable. Así se lo dió a entender a los organizadores de la protesta una autoridad municipal barcelonesa, conminándoles a suspender el acto o a celebrarlo en forma que fuera respetada la inviolabilidad de la administración radical. Débilmente amparados por la autoridad, deseosos de evitar conflictos callejeros, acaso

OSTERMOOR

Por miedo, o debido a ideas anticuadas, existe aquí la malísima costumbre de excluir el aire donde más falta hace: en las habitaciones de dormir. Luego nos sorprende que los niños estén pálidos y anémicos. Lo raro es que toda la familia no esté tísica, pues lo que más les falta son aire y ventilación.

Abra las lucetas, puertas y ventanas, apague luces y lamparillas, provea las camas con un buen colchón y almohadas de pluma, cúbrase con ropa ligera y verá usted cómo se acaban los sudores nocturnos y qué descanso tan completo se obtiene. Cierre el cuarto únicamente en tiempo de ciclón, si le molesta.

J. Pascual-Baldwin
Antes Champion & Pascual
Muebles. OBISPO, 101

"El Gaitero" desea a sus favorecedorse

FELICES PASCUAS

Indispensable para las presentes fiestas JEREZ AMONTILLADO fino, y MOSCATEL fino marca GIRALDA.

desesperanzados de obtener justicia de un gobierno que tiene en Lerroux su principal aliado, los organizadores de la manifestación acordaron suspenderla cuando ya se habían reunido ocho o diez mil personas en la Plaza de Cataluña para secundar la protesta. Apenas uno de los organizadores hubo subido al velador de un establecimiento público para notificar a los congregados el acuerdo, cuando fué violentamente derribado del pedestal por un conocido lerrouxista, mientras otro daba la voz de fuego y caía gravemente herido un guardia de orden público...

Juan Español acaso se ha fijado alguna vez en la cifra que alcanza el presupuesto de la Guardia Civil, del Cuerpo de Seguridad y de la Dirección general del Ramo. Acaso se ha fijado también en la escala ascendente de estas cifras, que aceptó resignado. Hombre de buen sentido, no deja de comprender que cuanto más amplios sean los derechos de la ciudadanía tanto más eficaces han de ser los resortes coactivos de la autoridad en las democracias. Por eso no habrá dejado de constituir para él dolorosa sorpresa ver que en Barcelona el derecho de manifestación está a merced de unos cuantos aficionados a las armas prohibidas... Sin embargo, habrá que rendirse a la evidencia. Lo dice el Presidente:

—¡No ocurre nada de particular; el Gobierno está satisfecho!

¡Gran alboroto en el Congreso! ¿Qué ocurre? Una ligera irregularidad de procedimiento parlamentario. El presupuesto del Ministerio de Fomento no estaba preparado para ser puesto a discusión. Algunos diputados tenían pedidos antecedentes de importancia. Intentaban con ellos demostrar liberalidades excesivas del Ministro con compañías de las cuales se le supone representante o abogado. Esos datos, hace meses pedidos, no habían llegado a la Cámara. Además, la Comisión de Presupuestos no había terminado sus deliberaciones sobre algunos votos particulares que afectaban al dictamen definitivo. En tales condiciones el presupuesto no podía tener estado deliberante. ¿Por qué pues, se ponía a discusión?

Los representantes de las minorías reformistas y demócrata pedían sobre esto explicaciones terminantes. La comisión no sabía qué responder; el Ministro tampoco; los firmantes de los votos particulares casi lo mismo. Esta perplegidad de unos y otros daba motivo al escándalo.

El Presidente de la Cámara, con sinceras palabras, trató de explicar el caso. El sabía que el presupuesto no estaba en sazón de ser discutido; por eso pensaba poner a debate los de Guerra y Marina, ultimados ambos. Pero había sido requerido por persona que parecía llevar la representación de las oposiciones para que aquella misma tarde se discutiera el presupuesto de Fomento. Por espíritu de conciliación, en homenaje a la voluntad de las minorías, había accedido al ruego, creyendo interpretar la voluntad de todos. ¿Cómo no dolerse de que fueran las mismas minorías quienes reprocharan que comenzase un debate en que ellas habían puesto empeño especialísimo? Nuevas protestas de las minorías democrática y reformista. Ellas no habían dado su representación a nadie para precipitar anormalmente el examen de un presupuesto que estaban dispuestas a discutir con pleno dominio de antecedentes esenciales, para hacer luz sobre muchos puntos sombríos. El Presidente había sido sorprendido en su buena fe por alguien que se atribuyó representación que no le correspondía.

Moraleja: que ese régimen de componendas subrepticias contra el cual iba la proposición del señor Ossorio, sigue imperando y amaga frustrar la única garantía que el contribuyente tiene para no ser víctima de exacciones caprichosas. ¿Puede hacerse impunemente esto? No, porque las informalidades, misterios y cabildeos van creando sobre las Cortes actuales ambiente de calumniosas patrañas, totalmente injustas. Un escritor inglés ha dicho que en país donde se acusa poco se calumnia mucho. Este es el caso típico de la España parlamentaria actual. Ningún ministro ha sido llevado a la barra, ni siquiera acusado con fundamento; ningún parlamentario ha sido residenciado por sus colegas, ni siquiera señalado con el desvío que merece la conducta impura; todos se saludan, todos se abrazan, todos fraternizan; y, sin embargo, no pocos están clavados en la picota de la maledicencia irresponsable. Un periodista catalán de gran autoridad pinta con estos trazos el ambiente en que las Cortes se mueven:

"No hay discusión que no tenga por comentario la relación de un provecho personal. Fulano trata de esto porque le han prometido tal cosa. Aquel que protesta siempre de su honradez, cobra tanto por ésto, tanto por aquéllo. El otro que se lanza a tal aventura, está a sueldo de aquella empresa. Ese proyecto no se aprobará porque hay dinero de por medio. El otro no irá adelante porque han cobrado Fulano, Mengano y Perencejo... Y al hombre que ha vendido su cargo, su influencia o su pluma, los que le critican le estrechan la mano... ¡y muchos le envidian!"

Esto es injusto, esto es odioso, esto sólo se cura con luz y taquígrafos. Sin embargo, tranquilicémonos; lo dice el Presidente:

—¡No ocurre nada de particular; el Gobierno está satisfecho!

Los estudiantes andan soliviantados. Algunas reformas del Ministro de Instrucción Pública han producido el desasosiego de los bachilleres y de los que aspiran a serlo. Silbidos, pedreas, alborotos, desacatos a profesores en Madrid y provincias. El Ministro dedica largo discurso en el Senado para explicar sus reformas. No perjudican ningún derecho de los actuales estudiantes. Además, su implantación se aplaza para el curso de 1916. No se calma por eso la irritación escolar. Hay que suspender las clases, tiene que penetrar la policía en los centros docentes; se proyecta clausurar las Universidades e Institutos donde la efervescencia es más irreductible. —¡Bah—dirá el lector benévolo—cosas de chiquillos! ¡Ah! Pero no andan más disciplinados los graves profesores. En un instituto de provincias dos catedráticos se vapulean lindamente; en la Universidad de Zaragoza el profesor de Derecho Canónico y el Rector se aporrean a puerta cerrada, y el canonista sale del pugilato desgarrada la toga augusta. Por último, otro catedrático, el ilustre Unamuno, en estos días de efervescencia estudiantil se presenta en el Ateneo de Madrid con objeto de explicar las causas de su destitución del cargo de rector de la Universidad de Salamanca. Su discurso elocuentísimo enardece los ánimos y la conferencia termina con una manifestación que avanza hacia el Congreso a los gritos de ¡Muera Romanones! ¡Muera Bergamín!

Es una manifestación nocturna, agravada por celebrarse en los alrededores, constitucionalmente sagrados, de la Cámara popular. La Policía disuelve la manifestación con cargas y estacazos. ¿Qué queda de la disciplina académica? ¿Qué de la confraternidad del personal docente? ¿Qué de la subordinación de escolares a catedráticos, de catedráticos a rectores y de rectores, catedráticos y alumnos al Ministro?...

Pero no nos apuremos; lo dice el Presidente:

—¡No ocurre nada de particular; el Gobierno está satisfecho!

Madrid se despierta sobresaltado por una menuda tragedia familiar que los periódicos agigantan buscando su origen en la divulgación indiscreta que un diputado hizo de cierto telegrama reservado que acusa grave falta de disciplina en elevadas regiones del ejército de Africa. Un pundonoroso capitán recién llegado de Melilla se ha suicidado. Los hechos, que los periódicos suponen relacionados con resolución tan fatal, son los siguientes:

El Alto Comisario de nuestra zona, general Marina, jefe supremo del ejército en operaciones en Africa, dispuso que se hiciera en Melilla reclutamiento de fuerza indígena con destino a las Mias que han de operar entre Tetuán y Ceuta. El comisionado del general Marina encontró en Melilla facilidades aparentes para su encargo y resistencias inexplicables en el cumplimiento del mismo. Las dificultades, según el aludido diputado explicó, dimanaban de un telegrama reservado que una alta autoridad de Melilla circuló a los capitanes de las fuerzas indígenas, dándoles instrucciones contrarias a los deseos del General en Jefe. ¿Quién facilitó al diputado ese telegrama de autenticidad probada? Los capitanes de las fuerzas indígenas de Melilla, a quienes principalmente afectaba la sospecha, con espontaneidad caballeresca, que habla mucho en pro de su conducta correctísima, se apresuraron a suscribir un documento en que bajo palabra de honor declaraban no haber facilitado ellos el documento sensacional. Uno de los capitanes estaba en Madrid y aquí le enviaron, para la firma, la declaración jurada. El capitán aludido era el mismo infortunado suicida cuyo fin producía impresión tan honda en el ánimo público.

El debate que el suceso produjo demostró palmariamente que era el muerto completamente ajeno a la falta de que se le sospechaba. El telegrama famoso obraba en poder del diputado denunciador mucho antes de que pudiera conocer y tratar al desventurado oficial. Este parece que había atentado contra su vida por motivos íntimos, por desengaños de la vida, entre los cuales acaso figurase la postergación de que se creía víctima.

Como si no fuera bastante la ligereza de los periódicos, atribuyendo la tragedia al incidente parlamentario, el Ministro de la Guerra, poco dueño de sí mismo en la tribuna, aventuró la especie de que un hijo del diputado interpelante estaba en una de las posiciones en que se recibió el telegrama objeto del escándalo. No tardó en probarse también que el oficial a quien se aludía, modelo de pundonor y de bravura, era totalmente extraño a la falta que el Ministro le achacaba en un momento de ofuscación.

No quedó bien el diputado ante la Cámara; no quedó mejor el Ministro ante la opinión desapasionada. Pero algo muy grave quedó patente: los manejos de que puede ser víctima un general en jefe por parte de alguno de sus subordinados; y la funesta política de recompensas que en Africa se sigue, productora de malestar hondo, malestar que el fogonazo de la pistola del oficial suicida ha iluminado como un relámpago rasga la negrura de una sima.

¿Pero a qué apurarse? Oigamos al Presidente:

—¡No ocurre nada de particular; el Gobierno está satisfecho!

En Cuba es conocido el famoso abad gallego don Basilio Alvarez, apóstol de la emancipación agraria del noroeste. Regenta el popular presbítera la paroquia de Beiro, en el Obispado de Orense. ¿Es el abad tan buen sacerdote como tribuno de la plebe campesina? ¿Su celo religioso es tan exquisito como su celo ciudadano? ¿Pone tanto esmera en arrebatar almas al demonio como víctimas al caciquismo secular que agarrota a la población rural de Galicia? ¿El ascendiente que su elocuencia, su impetuosidad, sus dotes de organizador le han valido sobre los crédulos aldeanos, sobresalta ya la digestión de los grandes políticos feudales de Galicia y buscan éstos por medio de la autoridad eclesiástica el extrañamiento, la eliminación del sacerdote tribuno de su actual campo de operaciones? No tengo datos para contestar a estas preguntas. La musa popular gallega, irónica y corrosiva cuando sacude las melancolías de sus amores por la **Terriña** bellísima y desventurada, ha hecho de los **abates** y **cregos** del país epigramas, **contiños** y decires impregnados en el espíritu picante de las páginas del buen Arcipreste de Hita...

Lo cierto es que el señor Obispo de Orense, varón de ejemplares virtudes, ha nombrado para Beiro un coadjutor **in capite**. Don Basilio no ha aceptado la decisión episcopal con la conformidad cristiana que la disciplina de la Iglesia exige. Los feligreses de don Basilio, bien fogueados en los escarceos emancipadores, se han declarado también en franca rebeldía contra la decisión de la mitra. Han declarado un singular **boicotage** al coadjutor; niéganse rotundamente a toda práctica religiosa que este presida; no se celebran bodas, bautizos ni entierros; no se asiste a misa ni a rosarios y novenas; están los feligreses de Beiro resueltos a vivir fuera de la gracia divina hasta que don Basilio no sea reintegrado en la plenitud de sus prerogativas abaciales. Esta insumisión de los espíritus cunde a los pueblos del contorno, a Castro, Amueiro, Readegos, etc. Parecía natural que este caso de clericalismo fulminante, esta acción de una sotana volandera fanatizando a todo un pueblo preocupase a los anticlericales que tanto han abominado de la invasión negra. Sin embargo, la prensa liberal y avanzada sostiene y aplaude la actitud de don Basilio, no viendo más que su rebeldía. Las autoridades no saben qué partido tomar. El señor Obispo está ausente de la diócesis... Pero, en fiin, oigamos al Presidente:

—¡No ocurre nada de particular; el Gobierno está satisfecho!

¿A qué seguir? Podríamos multiplicar los casos y las citas. Podríamos recordar los millares de leprosos ambulantes que, como en plena Edad Media, caen por caminos y ciudades esparciendo el contagio de su pestilencia por falta de hospitales en que ser atendidos y cuidados. Podríamos recordar último ataque de los moros a nuestros fuertes de Ceuta, donde sucumbieron algunos soldados de cuota de los que cumplieron su compromiso hace meses y el Gobierno retuvo allí por miedo a los socialistas, sin atreverse a cumplir la ley ni a modificarla si era inicua. Podríamos recordar la virulenta lucha de intereses encendida entre Castilla y Levante, Extremadura y Cataluña. Podríamos pintar, en suma, el eterno contraste de una nación superior a todas sus adversidades y de un gobierno inferior a sus más elementales obligaciones. Pero siempre nos saldría al paso el estribillo de las bienandanzas presidenciales:

—¡No ocurre nada de particular; el Gobierno está satisfecho!

Que conste así.

J.

REGALO a los suscriptores de "THE ILLUSTRATED LONDON NEWS," para 1915: 43 Planos de la guerra actual, con magnífica impresión e innumerables detalles.

Dirigirse a "ROMA," de Pedro Carbón, Obispo 63, al lado de Europa.—Apartado 1067.

Esta oferta vence en 31 de Enero

C 5447 alt 1d-29

Siguen las huelgas

Las autoridad provincial de Santa Clara, telegrafió ayer a la Secretaría de Gobernación dando cuenta de haberse declarado en huelga los trabajadores del corte de caña de la colonia del señor Ramón Saínz y otras de importancia de los barrios de Pelayo y Zaguasco, en el término de Sancti Spiritus, cuya huelga dice aquella autoridad obedece a instigaciones de una comisión que con tal objeto llegó de Jatibonico.

Dicha huelga tiene por objeto pedir aumento de jornal.

Cronógrafos contadores

Para las carreras de caballos se necesita tener buenos relojes cronógrafos, que midan el tiempo con exactitud y seguridad.

En el almacén depósito de joyas finas, brillantes y relojes, hay estos cronógrafos relojes, que miden el tiempo exacto, **al minuto, segundo y quinto de segundo.** Muralla 27, altos.

Notas Personales

D. RAFAEL M. DE AROZARENA.

En el vapor "Mascotte" que entró en puerto ayer por la mañana, llegó de los Estados Unidos que en parte a recorrido en viaje de placer y negocios, nuestro distinguido amigo el señor D. Rafael M. Arozarena ingeniero contratista de las obras del Palacio Provincial y del Palacio Presidencial.

Al muelle de San Francisco acudieron buen número de amigos del simpático viajero que ha permanecido fuera de Cuba un mes.

Dámosle nuestra más cariñosa bienvenida.

NACIMIENTO DE UNA NIÑA.

A los distinguidos esposos señores de Domínguez Roldán ha venido a sonreírles nuevamente la dicha con el nacimiento de una hermosa niña ocurrido la noche del miércoles pasado.

Con tan feliz motivo su casa de la calle de San Miguel 107, se vió ayer muy concurrida por sus numerosos amigos que acudieron a testimoniar a los estimados esposos su afecto y su cariño al mismo tiempo que a felicitarles por el fausto suceso.

Asociación Canaria

PROBLEMA EDUCACIONAL DE CANARIAS

La conferencia que debió pronunciar nuestro querido y talentoso compañero don Francisco González Díaz, en los elegantes salones de esta importante Asociación la noche del miércoles, fué suspendida por consecuencia del mal tiempo y transferida, con muy buen acuerdo, para la noche del domingo próximo a las ocho y media de la noche. Así nos lo participa el amable y popular presidente interino de la Asociación, señor Eusebio Yáñez.

Nosotros nos alegramos de tan bello contratiempo. Y con nosotros deben alegrarse los canarios en primer lugar, los intelectuales en segundo; en tercero, los amantes de la educación base, del progreso y de la grandeza de los pueblos.

Los domingos vagan los hombres en el uso legítimo de su derecho al descanso y a la culturación del espíritu. Y ningún día mejor que el domingo puede celebrarse una fiesta tan espiritual, tan gallarda, tan amorosa para la tierra querida como la transferida para dicha noche.

El conferencista ilustre y el notable escritor nació en Canarias; sabe de sus grandezas, de sus dolores, de sus necesidades y conoce de los remedios para que las grandezas continúen por su camino glorioso y cesen los dolores y las necesidades que azotan su tierra natal; aquella tierra hermosa, por lo cual viven suspirando su amor sagrado todos los canarios que luchan en Cuba, que fertilizan sus campos con su sudor, que laboran su riqueza trabajando, siempre trabajando, siendo el brazo vigoroso y el corazón honrado que impulsan la materia prima en los centrales americanos.

Canarias, como la mayoría de los pueblos, tiene un grave problema que resolver: su problema educacional. Dan Francisco González Díaz es el encargado de exponerlo, de desmenuzarlo, de perorar con su elocuencia en la ayuda noble y patriótica de su resolución. A este esfuerzo del ilustre canario debe aunarse el esfuerzo de todos sus conterráneos si es que desean cumplir con un gran deber.

Se ama mucho a la tierra en la tierra; pero en la dolorosa inmigración se le clama; se llora por ella en la soledad y en el silencio de los campos, de las cuarterías, de los humildes bohíos.

Y por eso consideramos que el domingo es el día de gran solemnidad para la Asociación Canaria, para todos sus entusiastas asociados, para los intelectuales; para todos los que saben que la educación es la base de los pueblos cultos, cívicos, luchadores, grandes. Los canarios deben ser grandes.

Tan solemne acto lo presidirá el ilustre presidente interino, señor Yáñez.

DR. J. LYON

De la Facultad de París.

Especialista en la curación radical en las hemorroides, sin dolor, ni empleo de anestésico, pudiendo el paciente continuar sus quehaceres.

Consultas de 1 a 3 p. m., diarias.

En los albores de este año, de risueñas esperanzas para todos, Claudio Conde, único receptor de las cervezas **Dog's Head Bass y Guimes** y propietario de las famosas aguas minerales de mesa, **La Cotorra, Conde y Buenavista,** desea a sus numerosos amigos y clientes, todo género de felicidades y venturas.

c. 26 1-1

ENERO 1915

1º

La Compañía Frigorífica Cubana, saluda a sus numerosos favorecedores, deseándoles un feliz año, al mismo tiempo les ofrece sus

HELADOS DE LA COMPAÑIA :: FRIGORIFICA ::

SON LOS MAS EXQUISITOS Y ECONOMICOS

Tortonis, Napolitanos, Bizcochados y Naranjas Glacés a $1-20 la docena.

Mantecado, crema de chocolate y Crema de Guanábana a $1-50 galón de 30 copas.

Fresa, Mamey, Piña, Naranja, Melocotón, Albaricoque, etc., a $1-25 galón de 30 copas. Bisquit Glacé, $2-00 galón.

Se sirven a domicilio dos veces al día

INFANTA 44. —TELEFONO A-1164

C 21 1-1

NOTICIAS DEL PUERTO

La llegada del primer ferry boat

EL DIA 2 SALE DE FILADELFIA.—NO SE PERMITIRA DESEMBARCAR A LOS DIEZ EXPULSADOS DE COSTA RICA.—EL VAPOR ARROCERO DE CALCUTA VINO CUSTODIADO POR UN CRUCERO INGLES.—LAS FECHORIAS DEL "ENDEM".—EN EL "LEGAZPI" VIENE EL MEDICO DE CUBA EN BARCELONA.

La agencia consignataria de la "Peninsular and Occidental S. Co." nos informa que a principios de la próxima semana llegará a la Habana el primer ferry-boat de la nueva línea entre Cayo Hueso-Habana, implantando el nuevo sistema de conducción de wagones con mercancías que tanto ha dado que hablar, por unos alabado y por otros combatido.

Este primer ferry-boat será el "Jomes J. Flower", cuyas pruebas se verificaron el día 22 en Filadelfia, con buen resultado.

De Filadelfia emprenderá su salida el día 2 de Enero para Cayo Hueso y en cuanto tome allí el primer cargamento o sea los primeros carros ferrocarrileros llenos de mercancías, saldrá para la Habana, en donde tomará con otros productos de Cuba para los Estados Unidos, continuando después viajes periódicos en esta misma forma.

Las obras del emboque de este ferry-boat en el muelle del Arsenal están ya muy adelantadas, esperándose se terminen antes de la llegada del "James J. Flower".

HUYENDOLE AL "ENDEM"

Ampliando nuestras noticias de ayer sobre la llegada del vapor inglés "Druinguith", procedente de Calcuta y escalas, podemos informar que este vapor vino una gran parte de su travesía escoltado por un crucero de su nación por temor a un encuentro con el crucero alemán "Endem" que estaba haciendo fechorías por los mares de su misma ruta y del que se sabe ha echado a pique 15 vapores mercantes de la misma compañía "Mala Real Inglesa".

EL MEDICO CUBANO EN BARCELONA.

En el vapor "Legazpi" que se espera hoy, viene el médico de la Sanidad cubana adscripto al Consulado en Barcelona doctor Fernando Escobar, en uso de licencia.

UN DESERTOR

Del vapor español "Barcelona" ha desertado el tripulante Cristóbal Durán.

EL "HATUEY"

Hoy a las 10 de la mañana llegará a este puerto el cañonero "Hatuey" después de su excursión por la costa sur conduciendo al Presidente Menocal y demás acompañantes.

NO PODRAN DESEMBARCAR

Según nos notifican en el Departamento de Inmigración, no se permitirá desembarcar en Cuba como dispone un decreto presidencial, a los diez conspiradores expulsados de Costa Rica que se encuentran en camino hacia a la Habana en un vapor de la "Flota Blanca", según anticipamos ya a nuestros lectores.

Los diez expulsados serán reembarcados en el mismo vapor para el lugar de su procedencia.

EL "BRUCKHAUSEN"

Este vapor inglés salió ayer para Cárdenas, a donde va a tomar carga de azúcar.

EL "ORATIS"

Para el mismo puerto cardenense salió el vapor inglés "Oratis" a dejar parte de su cargamento de tasajo y foreajr que trajo de Montevideo y Buenos Aires.

EL "GRIB"

El vapor noruego bautizado con este nombre, salió ayer tarde para Caibarién a dejar y tomar carga.

EL "METAPAN"

El vapor americano "Metapan", llegado antier de Nueva York, salió ayer a la tarde rumbo a Colon (Panamá).

EL "MIAMI"

Después de haber sufrido algunas reparaciones en el Dique de este puerto, salió ayer por la tarde para Cayo Hueso el vapor americano "Miami".

Va en lastre.

QUININA QUE NO AFECTA LA CABEZA. LAXATIVO BROMO QUININA es más eficaz en todos los casos en que se necesite tomar Quinina, no causando zumbidos de oidos. Contra Resfriados, La Grippe, Influenza, Paludismo y Fiebres. La firma de E. W. GROVE viene con cada cajita.

De "La Gaceta"

CITACIONES JUDICIALES

Juzgados de primera instancia.—Del Este, a Cosme M. Pérez Rodríguez.

De Camagüey, a Ana Castro y Gregón.

LIQUIDACION DE JOYAS

EL DOS DE MAYO

ANGELES NUMERO 9

LIQUIDAMOS CIEN MIL PESOS en relojes y joyería francesa alta novedad, oro 18 quilates con brillantes, safiros, esmeraldas, rubíes, perlas, etc., todo se ha rebajado un sesenta por ciento de sus precios, para liquidar en este mes.

Damos factura de garantía.

En joyería corriente oro de 14 y 18 quilates, tenemos grandes existencias estilos modernistas, al alcance de todas las fortunas.

Relojes para caballeros, 1, 2, y 3 tapas, oro 18 quilates, patente suizos, de áncora legítimos, a 3, 4, 5, y 6 centenes en adelante.

Relojes de señora, 3 tapas, oro 18 quilates, con diamante y brillantes, suizos, a 2, 4 y 6 centenes. Valen el doble.

Anillos ajustadores, macizos, oro de 14 y 18 quilates, a uno, dos, tres y cuatro pesos. Valen el doble.

No compren antes de ver precios, relojes, joyas y brillantes de esta casa importadora de brillantes y joyería.

EL DOS DE MAYO

DE N. BLANCO

Habana Angeles núm. 9

5101 D-1

REGALO de NAVIDAD

PRECIOSO ALMANAQUE que REGALA

LA DIAMELA

El jardín, que situado en 23, esquina a J, se ofrece a sus clientes y amigos.

ES UN OBSEQUIO al par que artístico, útil, para delante de los teléfonos, obteniéndose con ellos la facilidad de tener a la vista los números más usuales.

Pase por el JARDIN

LA DIAMELA

DE PEDRO LLOVERA

que está a la entrada del Vedado, y obtendrá, además del almanaque, el precioso catálogo ilustrado

Teléfono F-1176.

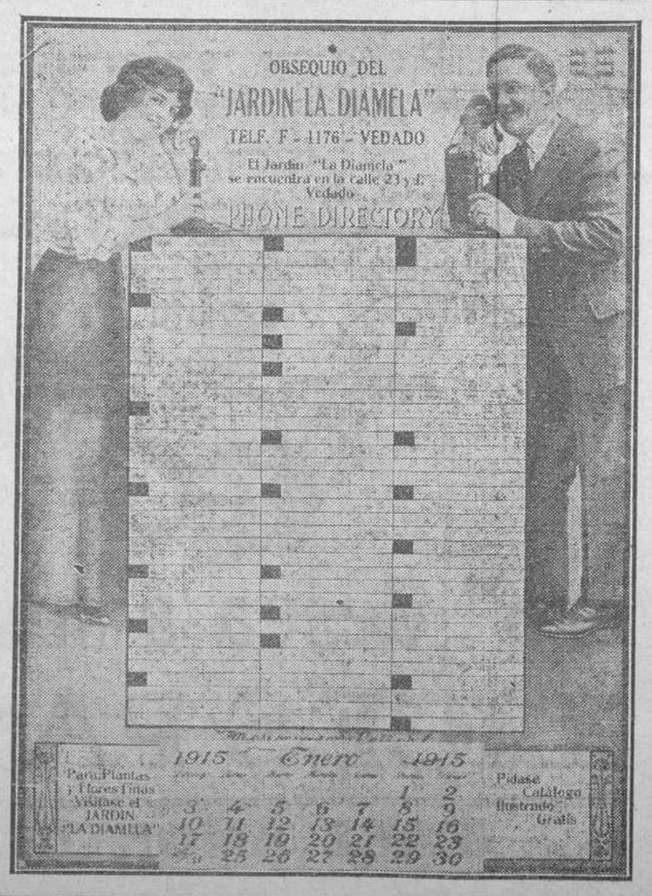

C 5020 3-26

INTERWIUS DE AÑO NUEVO

"El Gobierno del General Menocal ha reincidido en casi todo lo que se censuraba en el General Gómez.". "No ha realizado, además, cosa alguna de provecho pùblico...."-Así ha dicho el Dr. Zayas.

El Pais en el año de 1915.

EN EL BUFETE

Hemos subido por unas escaleritas de madera. Al pie de la escalinata un hombre muy viejo—tal vez un antiguo esclavo—intenta cerrarnos el paso. Este hombre viejo es un criado fiel. El tiene la consigna de que no deje pasar a nadie. Nosotros exhibimos nuestro carnet de periodistas. Otros muestran ya tarjetas, ora cartas de presentación. Todos pasan. En lo alto hay una saleta. Llena, atiborrada, atestada de público. Gentes de comités, políticos de provincias, comisiones electorales del interior de la República... En esta antesala hay siempre gente. A las ocho de la mañana está la estancia colmada de visitadores. A las siete de la tarde una sola silla vacía...

El público espera en la sala. Los representantes del Partido Liberal, los senadores, los consejeros y los concejales de esa filiación entran y salen de un departamento contiguo. Cada vez que la mamparita de cristal, que comunica la una con el otro, es abierta, hay una ansiedad de alborozo en los que aguardan...

En este departamento, hundido en su sillón, frente a la mesa escritorio, sobre la cual se apilan más de tres mil cartas, en desordenados montones, confundidas con libros, revistas, folletos y números sueltos de la "Gaceta," un político que es cada día más joven habla incesantemente, incansablemente, con voz pausada, sin exaltaciones... Este político—¿será preciso decirlo?—es el doctor Alfredo Zayas...

LOS PARTIDOS POLITICOS Y EL NUEVO AÑO

—¿Qué piensa usted de nuestros Partidos, de nuestra política y de nuestro país, en los comienzos de 1915?

Así le preguntamos al ilustre político, apenas cumplidas las cortesías de rigor.

"—El nuevo año encuentra a los partidos políticos en condiciones que distan mucho de ser buenas. El Partido Conservador está hondamente quebrantado. Las discordias intestinas le deshacen. Su divorcio del Gobierno, surgido de la falta de compenetración entre los elementos directores de dicho Partido y los que participan del Poder Ejecutivo Nacional."

HISTORIA DEL PASADO

"—El Partido Conservador contaba con escasas fuerzas en el país; pero a su triunfo contribuyeron varias causas accidentales... como fueron: la separación del general Asbert, con un contingente regular, del Partido Liberal y su auxilio al Conservador; la decidida ayuda que a la candidatura del general Menocal prestó el Jefe de las Fuerzas Armadas, la que llegó a extremos de una gravedad que no ha trascendido al público; la cooperación de algunos Secretarios de Despacho del Presidente Gómez, y la tenaz oposición de éste a que "fuese el doctor Zayas candidato del Partido Liberal." Además, es indudable que la llamada "masa neutra", formada por propietarios, comerciantes e industriales, apoyó al general Menocal, esperando de su Gobierno un cambio radical de métodos y procedimientos, con respecto a los empleados por el Gobierno del general Gómez."

LA ACTITUD DEL GENERAL ASBERT

"—Actualmente—indicó el doctor Zayas—el general Asbert y sus amigos no es posible que "se sientan satisfechos" de su "actuación"; el Jefe de las Fuerzas Armadas ha dejado de existir: y las influencias que desde el Poder ejercitaban el general Gómez y sus Secretarios, no tienen igual eficacia: y el Partido Conservador, reducido a sus propias y genuinas fuerzas, es una "minoría" en el Congreso, en los Consejos, en muchos Ayuntamientos y, sobre todo, en el país, y no pudiendo dar al Gobierno una sólida base para respaldar sus actos y realizar sus propósitos, no ha de conseguir un estrecho acuerdo con el mismo, so pena de condenarse éste a la esterilidad y la inacción."

LA SITUACION DEL PARTIDO LIBERAL Y EL "DESASTRE" CONSERVADOR

"—El Partido Liberal sufre divisiones que lo debilitan, y no permiten que, con la fuerza abrumadora de sus numerosos afiliados, domine completamente la situación. Algunos grupos se mueven fuera de la organización oficial, mientras otros, agitándose dentro de ésta, perturban la marcha y el desenvolvimiento del Partido. Sin embargo, la parte que permanece agrupada con el nombre de "Liberal," a secas, y mantiene el carácter oficial ante las Juntas Electorales, acaba de dar una brillante demostración de estar constituida por el mayor número de los liberales, en enorme proporción, con respecto a los demás grupos que en sus denominaciones incluyen el calificativo de "liberal". Parece lógico que sea aquella agrupación el centro de atracción o el eje de cristalización del liberalismo, ahora que se comienza a preparar una campaña para recuperar el poder, y que la que acaba de verificarse ha demostrado, una vez más, que frente a los "liberales unidos" los conservadores no pueden alentar esperanzas de triunfo."

LA UNIDAD LIBERAL

"—Después de las elecciones parciales últimas, se observa un deseo positivo de los elementos liberales de aproximarse y confundirse, y si ese deseo, bien acogido por los que pueden imprimir dirección a la política liberal, se traduce en actos de armonía y concordia entre los sostenedores de un mismo credo político, es de esperar que no tardará en robustecerse el Partido Liberal, tomando entonces una actitud de franca oposición al Gobierno conservador, sin hacerla sistemática ni airada."

EL GENERAL MENOCAL Y EL GENERAL GOMEZ

"—Habrá de favorecer, indudablemente, al liberalismo la decepción experimentada por aquellos que aguardaban del actual Gobierno procedimientos y determinaciones radicalmente distintos a los del Gobierno del general Gómez y le han visto reincidir en casi todo lo que se censuraba, y no realizar cosa alguna de provecho general."

LA SITUACION ECONOMICA

"—La situación económica del país es mala, y durante este año, sin duda, se sentirán sus efectos con mayor intensidad que hasta ahora. La producción del tabaco pasa terrible crisis y su manufactura sufre las consecuencias de la disminución de mercado; el azúcar obtiene precio remunerador, pero muy inferior al que se pensó que obtendría; las obras públicas están paralizadas; no hay perspectiva de nuevas industrias o fuentes de riqueza y el pueblo de Cuba es hoy, indudablemente, un pueblo empobrecido."

Y mientras—finiquitos ya los saludos de despedida—nos dirigíamos a la calle, hubimos de repetirnos, con tristeza, las últimas palabras del profundo estadista...

"—En cuanto al Erario Nacional—terminó su entrevista el doctor Zayas—sus condiciones son angustiosas. El Presupuesto es muy alto. Los ingresos han disminuido considerablemente, a causa de la guerra europea; la deuda pública ha aumentado y, de una manera disimulada, va a acrecentarse en "cinco millones" representados por "bonos" que están a punto de emitirse. En resumen: no es halagüeña la situación económica de nuestra República al comenzar el año de 1915."

EN LA CRECHE "HABANA NUEVA"

La fiesta de ayer.-El Arbol de Navidad

LOS NIÑOS DE LA CRECHE ALREDEDOR DEL ARBOL DE NAVIDAD

Ayer, a las tres de la tarde, tuvo efecto la fiesta organizada en la Creche "Habana Nueva," en honor de los niños que son atendidos en esta benéfica institución. Radica ésta en Gervasio 36.

Con el fin de estimular a las madres que acuden al consultorio allí establecido, se les obsequió con ropas, chocolate, dulces, juguetes y otros objetos destinados a los niños.

Ocupa la Creche una casa espaciosa y ventilada, donde los niños son debidamente atendidos por la que pudiéramos llamar Superintendenta de aquel asilo, señora Caridad Duque de Estrada.

El orden y limpieza que allí se observa es admirable. Los niños están en la Creche desde por la mañana hasta por la tarde, y algunos hasta las primeras horas de la noche.

Al ingresar se les da un baño y a continuación el desayuno, poniéndoles el uniforme de la Creche. Además de los alimentos diurnos se les entrega a los padres cuando van a recogerlos el que necesitan tomar por la noche, bien sea éste leche u otras substancias.

Si a alguno se le presenta una dolencia, es atendido inmediatamente por el doctor Juan V. Valdés, Director del Consultorio. En las habitaciones interiores hay preparadas varias camitas blancas, muy limpias, para que decansen siempre que lo necesiten, sea por motivos de cansancio o por algún accidente.

En la actualidad existen allí 43 niños. Actualmente son asistidos por cuenta de la Creche en sus hogares 10 niños, que se encuentran enfermos, no faltándoles nada de lo que necesiten.

Presidió el hermoso acto de ayer la señora María de los Angeles Mesa de Hernández, Directora de la Creche. Ocupaban puestos a su lado las señoras Dolores Domínguez de Roldán, Concepción Huidrobo de Valdivia, la Marquesa de Villalta, María Isabel Machado de Albertini y las simpáticas señoritas Díaz de Villegas.

Allí estaban, entre otras que sentimos no recordar, las señoras Palarca de la Vega, Manuela Bérriz de Valdés, Herminia Varona de Cabrera, Angela Porto viuda de Aguirre, Eguilior de Rambla y Rafaela Mederos de Fernández. Las hermosas señoritas Rosita Hernández, la condesita Kostia y otras más.

Por espacio de una hora dedicaron su atención a las pobres madres que emocionadas recibían los objetos a ellas destinados. Después pasaron a otro salón, donde se levantaba un hermoso Arbol de Navidad, repleto de dulces, juguetes y frutas, que fueron repartidos entre los niños de la Creche. Estos gozaron lo indecible, mostrando la satisfacción que sentían al verse así agasajados.

Entre los caballeros que asistieron recordamos al distinguido general doctor Eusebio Hernández, que atendía solícito a todos los invitados, y a los doctores Francisco Paradela, José Martínez Moreno, el coronel Miguel Zaldívar y otros más. El señor César Rodríguez, que fué un excelente auxiliar en el reparto efectuado. Todas las personas mencionadas forman parte del Comité sostenedor de la institución.

Por acuerdo unánime del mismo fué colocado hace algún tiempo en el salón de honor el retrato de la distinguida dama Lilí Hidalgo de Conill, protectora del asilo. Ella patrocinó la fiesta que durante varios días se celebró en la Quinta de los Molinos para recaudar los fondos necesarios para fundar la Creche "Habana Nueva."

La labor realizada hasta el presente en pro de la niñez es acreedora a los mayores encomios.

Los que ayer presenciaron la fiesta llevarán en su alma un recuerdo imborrable.

El DIARIO DE LA MARINA felicita a la asociación por el resultado espléndido alcanzado, deseándoles a los que la forman toda suerte de prosperidades en el año que hoy comienza, para su bien personal y el de la niñez a quien brindan protección y amparo.

La Estación de Bombas

EN PALATINO

El problema del agua en la Habana.

50 millones de galones diarios para el consumo

El aumento considerable de la población en la capital de la República, ha planteado desde hace algún tiempo un problema importantísimo en las ciudades modernas: el problema del abastecimiento de agua.

La cuestión es de gran transcendencia. La urbe habanera, donde en la mayor parte del año reina un calor sofocante y es necesario el mantenimiento de un buen estado sanitario, tenía forzosamente que preocuparse por el asunto, cuya urgencia es por todos reconocida.

BUSCANDO EL REMEDIO

La Secretaría de Obras Públicas ha venido estudiando con interés y atención el problema y ha tratado de resolverlo procurando que se implanten todas aquellas medidas tendentes a mejorar el servicio.

EL ACUEDUCTO

El acueducto actual, obra del gran ingeniero Albear, no responde tal como está, a las necesidades del consumo.

Por ello hasta se pensó en introducir en él importantes reformas.

LAS BOMBAS

Como el caudal de agua que, por gravedad, se distribuye no es suficiente, se pensó en la ventaja que se obtendría de utilizar bombas de gran petencia que facilitarán el aumento del indispensable líquido.

La idea prosperó y, cuando se decidieron las autoridades del ramo a ponerla en práctica, sacó a subasta el Negociado de Aguas y Cloacas de la Secretaría de Obras Públicas, las bombas que podrán ofrecer el aumento de agua que requiere la extensión de la población al presente.

Para colocar esas bombas que es preciso instalar habrá que levantar un edificio adecuado. De ello se encargó el Negociado de Construcciones Civiles y Militares.

Hecho el proyecto para la Estación de bombas en Palatino, próximamente se sacará la construcción a subasta pública.

DONDE SE EMPLAZARA

Se emplazará el edificio en los terrenos que el Estado posee en Palatino, donde se hallla la actual planta de bombeo, en el reparto Chaple y frente a la calle de este último nombre.

Enrique Martínez, Ingeniero de Construcciones Civiles y Militares.

DISTRIBUCION

El edificio constará de dos partes: una dedicada al Departamento de Calderas, o de la fuerza motriz,—donde se instalarán cuatro nuevas calderas de 200 H. P. y dos calderas de 150 H. P. cada una; bombas de alimentación, calderas, ventiladores; la otra parte, dedicada, a cuarto de máquinas, tendrá espacio para dos bombas de diez millones de galones, para la de cinco millones que existe en Palatino y un lugar reservado para instalar otra bomba de diez millones.

Todo el edificio será de ladrillo y armazón de acero. Los techos estarán formados por grandes cerchas o armaduras, con una luz de 18 metros 85 cada una, descansando sobre las columnas respectivas, formándose dos locales amplios sin apoyos intermedios, para la fácil circulación del personal encargado. Este edificio estará provisto de una grúa movible de quince toneladas en su departamento de la sala de máquinas que se halla a todo lo largo del edificio.

Cada departamento tendrá un gran lucernario o ventilador, y en el friso correspondiendo con los huecos inferiores o ventanas de medio punto se colocarán lucetas rectagulares giratorias, en los cuatro costados del edificio, lo que facilitará la salida del aire viciado.

Todos los muros tendrán ventanas grandes con hojas giratorias de cristales en bellotes, y en la parte inferior de las mismas huecos especiales para entrada de aire puro, lo que facilitará una perfecta ventilación con el tiro adecuado, cualidad necesaria para un edificio de esta índole. Este edificio será de planta cuadrada y de 38.60 metros de frente por 38 metros 60 de fondo, dando una superficie útil de 1.480 metros cuadrados aproximadamente.

Objeto de subasta aparte ha sido la chimenea de esta planta, que será de hormigón armado y de 1.0 pies de altura a contar del nivel de las parrillas. Todo el edificio tendrá una acera corrida en los cuatro costados del mismo, y en la fachada lateral izquierda se han dispuesto huecos especiales para la entrada del combustible.

Estará dividido, por medio de un tabique de pilares de hormigón y muros del mismo material, con grandes huecos de cristales en bellotes.

En el cuarto de máquinas se instalará una planta eléctrica, formada de dinamos, pizarras, distribuidoras etc.

Con las bombas que se instalarán se obtendrá un rendimiento de unos 35 millones de galones de agua, los que sumados al caudal que por gravedad se distribuye a la ciudad, suman 50 millones de galones diarios para el consumo público, cantidad suficiente para una población próximamente doble de la de la Habana.

LA FACHADA

Ofrecemos a nuestros lectores una vista de la fachada del edificio, el cual, según hemos dicho, reunirá excelentes condiciones.

EL PROYECTO

El magnífico proyecto del edificio de la Estación de bombas se ha hecho bajo la dirección del competente Ingeniero Jefe de Construcciones Civiles y Militares don Enrique Martínez, que merece, por su acertada labor, aplausos muy calurosos.

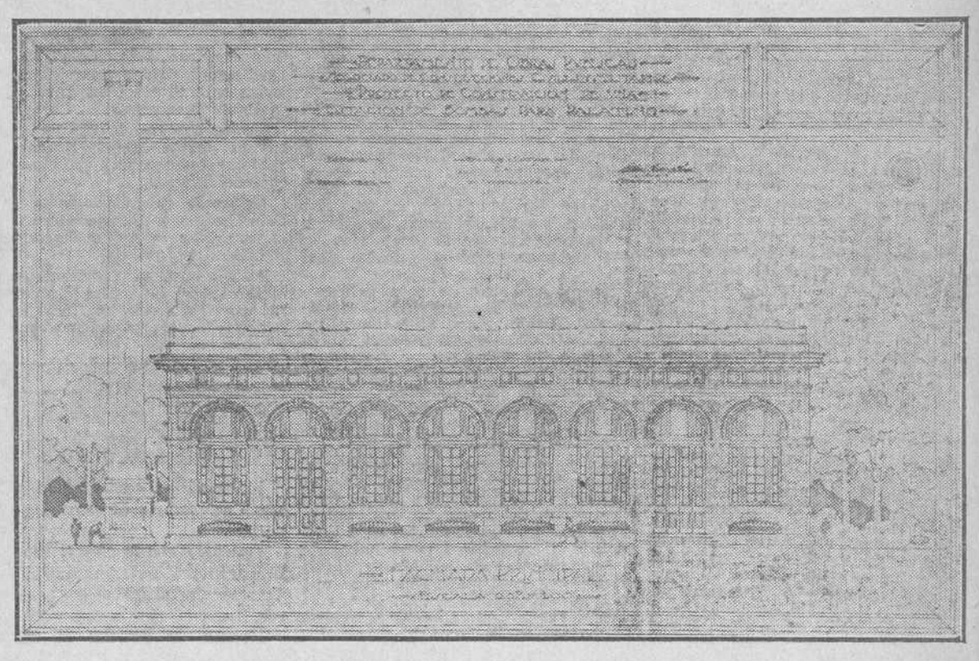

PLANO DE LA FACHADA DE LA ESTACION DE BOMBAS

Postales Españolas

EL PREMO DEL CONCURSO

Diciembre, 10.

Suponed que El Hombre, *Rey de la Creación, hubiera anunciado estos días un concurso para premiar la idea, el acto, el invento más dignos de recompensa, y cubrir de honores y beneficios a su autor.*

Imaginad también que, enlazados lo pretérito, lo presente y lo futuro, fueran compareciendo estas figuras....

...El Manco de Lepanto, con su Biblia del noble idealismo...

...Dante Alhigieri, con sus terribles círculos infernales, en los que la virtud teologal se troquela en estrellas que, saliendo de los tercetos florentinos, ascendieron al cielo donde perduran como astros...

...Rafael, con sus Madonas y sus angelitos de alas luminosas, que constituyen la visión dulce de la fé...

...Isabel la Católica, llevando en una mano la Cruz y en la otra el Pendón de Castilla...

...Don Juan de Austria, con su victoria sobre el mahometismo que completó la obra evangélica...

...Jenner, Pasteur, Lister y Eerlick, vencedores de la infección mortífera...

...Volta y Faraday, captadores del fluido eléctrico...

...Rodeado de legiones de pobres, San Vicente de Paúl, el padre de los huérfanos...

...En medio de las negras miserias humanas, iluminándolas con su amor, San Francisco de Asís, el Angélico hermano del Dolor...

...Y los demás santos y genios que en el mundo fueron enviados de la Bondad Divina...

Y veríais al Hombre, *Rey de la Creación, desdeñando a todos esos benefactores generosos.*

—No, no es eso lo que quiero—gritara el Hombre *impaciente.*

Y he aquí que, rompiendo por entre aquellos seres admirables, dignificadores de la existencia, avanza el inventor de los malos prodigios, los ojos ardiendo en llamaradas de odio. Entre sus manos oprime una esfera de acero.

—¡Yo traigo lo que anhelas—exclama—yo traigo la muerte!...

Y suelta aquella esfera, que chispea y revienta con espantable estruendo, sembrando la destrucción y el horror.

—¡Ah!—gritaría el Hombre.*—¡Eso es lo que esperaba, un medio de vencer y anonadar a mis enemigos!*

Y mientras los Santos y los Genios eran despedidos con violencia y desprecio, era elevado al Trono Social el inventor del explosivo que aniquila.

Suponed esto, y no habréis soñado. Esa visión simbólica es un resúmen de la historia y la síntesis de una profecía.

J. ORTEGA MUNILLA.

Los ferry-boats

LAS FORMALIDADES MAS URGENTES PARA LA REGULACION DEL TRAFICO ENTRE LOS ESTADOS UNIDOS Y CUBA

He aquí el texto de la circular dictada por la Secretaría de Hacienda y a que nos referimos en la edición de la tarde de ayer:

"Habana, Diciembre 30 de 1914.

Debiendo quedar en breve establecido el tráfico de mercancías de importación y exportación por carros de ferrocarril en los transportes marítimos conocidos por "ferry boats," que harán la travesía entre puertos habilitados de los Estados Unidos y Cuba; a reserva de dictar a la mayor brevedad posible las disposiciones especiales que regulen este sistema de comunicación internacional, nuevo para esta República, dentro de los preceptos que ya contienen las Ordenanzas de Aduanas sobre la entrada y salida, carga y descarga de buques y transporte terrestre de productos extranjeros o nacionales, he tenido a bien llamar por la presente la atención de los Administradores de Aduanas, Empresas de Ferrocarriles y de todos los demás interesados en el servicio de que se trata, respecto a las formalidades más urgentes hasta la regulación de dicho tráfico.

1o.—Los "ferry boats" en las operaciones que los conciernen, como barcos de bandera extranjera, conductores de mercancías para la importación o exportación, cumplirán con todos los requisitos y formalidades prevenidas en las leyes de Cuba sobre la navegación, ya se refiera a trámites y documentos de Aduanas, de Sanidad o Inmigración o cualquiera otro ramo de la Administración del Estado.

2o.—Del propio modo, los carros de ferrocarril, como vehículos de transporte de mercancías importadas o de productos para la exportación, cumplirán a su entrada, recorrido y salida del territorio de Cuba con cuanto esté prevenido en las Ordenanzas de Aduanas vigentes y Circulares de esta Secretaría sobre el particular indicado, así como en las medidas que de carácter provisional y para la mejor seguridad y garantía de las rentas de Aduanas e intereses legítimos del comercio importador o exportador estimen oportuno dictar los Centros superiores y los Administradores de Aduanas que hayan de intervenir en el servicio de transporte e importación o exportación de mercancías por "ferry boats" y carros de ferrocarril, debiendo tales medidas principalmente tender a la inviolabilidad de los carros, bultos o envases de mercancías, o extracción ilícita de éstas, mediante el sellaje formal, según lo dispuesto de dichos vehículos de transporte desde su entrada en el primer puerto de Cuba hasta su recibo en el habilitado a que se destinan, o desde en el que tomen productos nacionales hasta por el que salgan para la exportación, todo documentalmente diligenciado para que quede constancia en las oficinas de radicación de los despachos y en las fiscales a las que competa la revisión de las operaciones de que se trata para lo que sea procedente.

3o.—Desde luego las Compañías de Ferrocarril en Cuba, deberán previamente afianzar los carros que realicen la circulación interior de que se hace antes mérito, así como aquellos lugares en los puertos habilitados de la República que se requieren para el depósito y despacho de los repetidos carros y mercancías en ellos contenidas, como almacenes afianzados, dentro de las condiciones que al efecto determinan las Ordenanzas de Aduanas.

Lo que se hace público para general conocimiento y cumplimiento con el carácter provisional antedicho, hasta la aprobación de las reglas y demás disposiciones en estudio sobre el nuevo sistema de comunicación internacional entre los Estados Unidos y Cuba.

Leopoldo Cancio,
Secretario de Hacienda."

BOLSA DE NEW YORK

DICIEMBRE 31

EDICION DEL EVENING SUM

Acciones	73.300
Bonos	1.086.000

CLEARING HOUSE

Los checks canjeados ayer en la "Clearing House" de New York, según el "Evening Sun", importaron

$283.620.544

N. de la R.—Hoy, por ser día festivo, no habrá operaciones.

LA SUBASTA DE LA MONEDA NACIONAL

Se presentaron tres proposiciones Apertura de los pliegos.-En el Consejo del lunes se dará cuenta de ellos.

De acuerdo con la convocatoria hecha por el decreto número 1104, de 26 de Noviembre último, publicada en la "Gaceta de la República" de 2 del pasado, dictado para cumplimiento de la Ley de acuñación de moneda nacional de 29 de Octubre también del pasado año, anexa a la Ley de Defensa económica,, se presentaron ayer a las doce m., que era la hora fijada, tres pliegos de proposiciones para llevar a cabo la acuñación de la moneda de oro, plata y nikel de

Las tres proposiciones son, una del Banco Español, presentada al señor Presidente de la República; otra del Banco Nacional de Cuba, y otra del Truts Company, en combinación con la casa Morgan, de Nueva York. Estas dos últimas entregadas al señor Cancio, Secretario de Hacienda y llevadas por el mismo ayer a las 12 y 30

A las tres volvió el doctor Cancio a Palacio y fueron abiertos los pliegos y después de leídos se acordó citar a Consejo de Secretarios para el lúnes a las 10 y media de la mañana, para resolver sobre las proposiciones hechas.

El señor Cancio dijo que en virtud de tener que estar mañana en Palacio para la recepción del Año Nuevo, deseaba se le dejaran el sábado y el domingo para analizar las proposiciones y poder informar detenidamente sobre las mismas.

Los señores Presidente y Secretario de Hacienda, sin emitir opinión sobre dichas proposiciones se muestran complacidos de que existan instituciones bancarias dispuestas a realizar dicho servicio y a que responda a los fines con que fué dictada la referida Ley de Moneda Nacional.

LA GUERRA EUROPEA

Noticias y Comentarios

La crisis financiera de Inglaterra

Para exponer y justificar las medidas adoptadas por el Gobierno inglés, en el orden financiero, como consecuencia de la declaración del estado de guerra, el Ministro de Hacienda, Mr. Llody George, hizo en la Cámara de los Comunes el 27 de Noviembre, interesantes declaraciones, de las que publicamos a continuación un extracto.

LA SITUACION COMERCIAL DE INGLATERRA

El comercio internaiconal del mundo al principio de la guerra estaba avaluado en tres mil millones de libras esterlinas. Cálculo que cuando las guerras napoleónicas sería de unos 200 millones de libras anuales; y en una y en otra época ocupaba Inglaterra una situación preponderante, única, desde el punto de vista comercial. No solo dirigíamos entonces como ahora nuestros negocios, sino que éramos el órgano esencial de la máquine que rige el comercio del mundo. Hemos facilitado capitales para la producción, hemos transportado la mitad de esa producción, no solo la de nuestro país sino la del mundo entero. Más aún: hemos facilitado el capital necesario para el transporte de dicha producción de una a otra parte del Globo, a la vez para nosotros mismos y para los otros países.

Cualquiera, para darse cuenta de lo que a este respecto hemos hecho, no tiene mas que hacerse de un pedacito de papel: una letra de cambio, y fijarse en la forma en que se realiza una rama del comercio mundial: el algodón por ejemplo.

El algodón es primeramente transportado desde las plantaciones a Nueva Orleans, por el Missisipí, para expedirlo a Inglaterra, Alemania, etc. Cada movimiento de una paca de algodón desde el lugar donde se cosecha hasta el puerto de embarque y desde allí al puerto de destino, está representado por un documento, firmado en Londres, Manchester o Liverpool; una firma asegura prácticamente el conjunto de esas operaciones. No solamente eso, sino que cuando los Estados Unidos compran seda o te en China, el pago se efectúa en Londres por medio de una letra de cambio. Eso demuestra la expansión y la complejidad que ha adquirido el sistema. Nosotros negociamos por cantidad muchísimo mayor que la representada por el total de nuestro comercio. Nosotros aseguramos la mitad del comercio del mundo por medio de esos pedacitos de papel. Lo que me importa consignar es esto: que el papel emitido en Londres forma una gran parte de la moneda comercial del mundo.

LOS PEDACITOS DE PAPEL

Cuando se estableció la moratoria ocurrió una especie de quiebra del crédito británico, pero no era en modo alguno una quiebra inglesa. Ese estado de cosas se debía al hecho de que no podíamos obtener reembolsos de los otros países. Ya habíamos pagado; pero era esencial para el crédito y la buena fama de Inglaterra, así como para la continuidad de los negocios, que aquellos pedacitos de papel que circulan en el mundo entero garantidos con nombres ingleses y representando el comercio inglés (importa poco saber cuáles eran las firmas desde el momento que nosotros las habíamos aceptado) no quedasen deshonrados.

Lo que ocurrió fué una cesasión completa del empleo del crédito, un hundimiento de los cambios. Fué como si un obús hubiese demolido el arco de un acueducto: la corriente que arrastraba se encontró de pronto sin salida. Nuestra tarea consistía en reparar momentáneamente el arco para que la corriente reanudase su curso.

Ocurrieron cosas extraordinarias y hasta absurdas. Para establecer un ejemplo fijémonos en la República Argentina. Esta debe a Inglaterra unos 400 millones de libras esterlinas en capital consolidado o flotante. Eramos, pues, acreedores de la Argentina por 400 hillones; pero nuestro sistema de cambios se había interrumpido de modo tal, que no podíamos comprar en la Argentina ni un solo cargamento de carne congelada.

En vista de esto hemos tenido que hacer ciertos arreglos provisionales. Supe que una empresa de Valparaíso debía en Inglaterra una cantidad considerable, y, teniendo dinero, no podía pagarla porque no había papel disponible. El papel sobre Londres había desaparecido momentáneamente del mercado. En tiempos corrientes aquella empresa hubiese comprado papel sobre Londres, pero ahora no podía apelar a ese recurso y para pagar tendría que hacer el embarque de veinte o treinta mil soberanos de oro, lo que por el momento era imposible. No podíamos, pues, comprar ni vender, a pesar de que la mitad del mundo nos debía dinero.

Es más señalado aún el caso con los Estados Unidos. Estos nos deben cerca de mil millones de libras esterlinas en capital consolidado y flotante; y, sin embargo, nos era imposible hacer con ellos transacción alguna. ¿Por qué? Por el hundimiento de los cambios; la máquina de los pedacitos de papel se había descompuesto; de modo que todo negocio con el exterior era imposible.

TRES MEDIDAS SALVADORAS

Ruego a mis honorables amigos los miembros del Labour Party que adviertan que cuando hemos comenzado a estudiar este problema no buscábamos el medio de salvar a algunas personas ricas. Les ruego que se den cuenta lo que esto significa. No pretendíamos salvar de la ruina a Mr. X. o a Mr. Y. millonarios, ni siquiera al Barón Schroeder. El punto que teníamos que considerar era éste: si la máquina quedaba descompuesta, rota, por el momento sin arreglo posible, si se la dejaba en ese estado durante meses, ¿qué ocurriría? Ya las fábricas, los talleres empezaban a cerrarse, y millares de personas se encontraban sin trabajo. Ved lo que ocurrió en los Estados Unidos cuando uno o dos bancos suspendieron pagos en 1907, situación que, sin embargo, no es comparable a la que se presentó entre nosotros. Con la suspensión de los bancos y la ruina del crédito ¿qué es lo que se ha visto? Centenares de miles de personas sin trabajo. No es exacto ni justo representar lo que hemos hecho como recurso para salvar a un pequeño número de personas ricas. Hemos querido salvar la industria británica, el comercio británico, el trabajo británico.

No disponíamos de mucho tiempo para la reflexión. Habían cesado totalmente los cambios, no se hacía negocios, el país que depende más que ningún otro del comercio internacional, veía este comercio paralizado. Nos hallábamos entonces tan completamente aislados como si una flota enemiga rodease nuestras costas; y en ese momento el Gobierno solicitó el concurso de personas de grandísima experiencia. Hemos pensado que se trataba de una gran crisis nacional y que las consecuencias de un paso dado en falso podrían ser gravísimas para el comercio del país. Hemos constituído un comité permanente para auxiliar al Gobierno.

Ante todo hemos declarado una moratoria limitada, para dar tiempo a decidir sobre este asunto con mayor reflexión; luego hemos convenido en que había que hacer lo necesario para restaurar el cambio nacional, y el Gobierno consintió en anticipar a los banqueros, a los tipos del Banco, notas del Tesoro hasta el 20 por 100 de sus depósitos. Al principio los banqueros se prevalieron de esta autorización por una cantidad aproximada a trece millones de libras, y tengo la satisfacción de declarar que dicha cantidad ha ido reduciéndose y actualmente asciende tan solo a unas 244 mil libras esterlinas. El solo hecho de saberse que se podía recurrir a esas facilidades de circulación ha dado confianza. El monto total de billetes en circulación es de 33 millones 892 mil libras, y consiste en 25.696.000 billetes de una libra y 16.388.000 billetes de diez chelines.

Luego nos hemos dedicado a garantir el pago de todos los efectos aceptados por casas británicas y ofrecer a los aceptantes un plazo prudencial para el reembolso de las cantidades que se les debía y hacer honor a dichos efectos.

Hemos pensado que Inglaterra, poseyendo cuatro mil millones de libras esterlinas en buenos valores extranjeros, la mayor parte de ellos en países neutrales, y con un activo representado por sus minas de carbón, terrenos, talleres y puertos, por toda la propiedad que el comercio ha creado y desenvuelto, por la habilidad y energía de nuestro pueblo, que puede representar trece mil millones más de libras esterlinas, hemos pensado, decía, que con ese activo sería un acto de negligencia criminal de parte del Gobierno el consentir que nuestro crédito fuese puesto en duda, aunque no fuese más que durante 24 horas, por una cantidad de 350 millones de libras, la mayor parte de la cual, sino la totalidad, era debida a nuestro pueblo.

Nos pareció, pues, que había llegado la ocasión de hipotecar el crédito del Estado para restablecer los cambios, de los que dependían el comercio y la industria y dependían asimismo para su subsistencia todas las clases de la comunidad: negociantes, financieros, artesanos, obreros.

He ahí las tres medidas extraordinarias adoptadas por nosotros: preparación para una moratoria, introducción de facilidades monetarias y garantía del pago de los efectos. Gracias a esas medidas ha sido preservado el carácter irreprochable de la letra inglesa de cambio, y se ha evitado una catástrofe financiera que hubiera sobrepujado a todo lo que el mundo había visto hasta entonces. Hemos tenido la demostración práctica de que una semana de suspensión de los negocios en Inglaterra hubiese ocasionado al país una pérdida muchísimo mayor que cualquiera pérdida que se pueda concebir como resultado de dar en prenda el crédito del Estado.

LOS BANCOS Y LOS COMERCIANTES

Cuando dimos esas facilidades a los bancos quedaba claramente entendido que éstos a su vez debían ofrecer facilidades a los comerciantes. Al principio recibimos algunas quejas. No censuro a los bancos; las condiciones eran excepcionales. Los bancos hacían oficio de trustees para sus depositarios y temían, naturalmente, que marchando por aquel camino podrían proceder con injusticia con los que les habían confiado su dinero. Recibimos más quejas de Inglaterra que de Escocia. Los bancos escoceses han dado todos pruebas de mucha sangre fría. Y no es únicamente en materia de finanza en lo que los escoceses han mostrado valor, como lo demuestran los acontecimientos recientes. Hemos recibido más recriminaciones en Inglaterra, pero han cesado de estar justificadas y la confianza ha vuelto a imperar hasta en el ánimo del más tímido director de un banco.

Se ha descontado efectos de comercio por un total de 120 millones de libras y han sido retirados efectos en circulación al principio de la guerra por valor de 300 mil a 500 mil libras esterlinas.

Quedan aún doce y medio millones de libras en efectos que no han vencido, y se estima que al finalizar la guerra habrá unos 50 millones de libras esterlinas en efectos de todas clases, en lo que se llama "depósitos frigoríficos." Cincuenta millones de libras solamente se deberá descartar, sea porque conciernen a beligerantes y no pueden ingresar en caja, sea por razones análogas; es poco más o menos una novena parte del total. Uno de los honorables miembros de la Cámara me ha pedido una valuación de las pérdidas. Le contestaré si él se presta a responder a dos interrogaciones: ¿Cuánto durará la guerra? ¿Cuál será su resultado?

En la Casa de Beneficencia

FESTEJANDO AL DIRECTOR

Con motivo de celebrar su santo hoy el doctor Manuel Mencía, dignísimo director de la Casa de Beneficencia y Maternidad, anoche fué festejado cariñosamente por los niños asilados del citado establecimiento de caridad.

Al homenaje de estimación acudieron las religiosas que cuidan de los expósitos, así como un grupo de damas a cuyo frente figuraba la ilustre señora doña "Lola" Roldán de Domínguez, quien tuvo frases elevadas y enaltecedoras para el culto y digno funcionario.

Todos cuantos acudieron a felicitar al doctor Mencía fueron admirablemente acogidos y obsequiados espléndidamente.

La banda de música de la Casa de Beneficencia y Caridad tocó durante la recepción lo mejor de su nutrido y selecto repertorio.

A las muchas felicitaciones que recibirá hoy el doctor Manuel Mencía con motivo de su fiesta onomástica puede unir la nuestra, expresiva y amistosa.

Ensueño de Damas y deleite de Caballeros

Es tener un cutis fresco, suave y sano que acuse juventud y felicidad.

Loción Nevada Sarrá ideal para limpieza del cutis en las damas y después de afeitarse en los caballeros.

Frasco de prueba 15 centavos. Droguería Sarrá y Farmacias.

LA PRENSA

El lado más serio y difícil de la inmigración por familias lo examina *El Mundo* en su editorial de ayer, y valdría la pena de que el Gobierno fijase en ello su atención.

Refiriéndose *El Mundo* a las familias de inmigrantes belgas que se aconseja traer a Cuba, dice:

Todo tendrá que dárseles. Tierras, casas, aperos de labranza, animales, algún dinero para que se sostengan mientras siembran y recogen los primeros frutos de su labor. Sería horrible "e imbécil" a la vez traer a Cuba familias de campesinos, desprovistas de todo, para arrojarlas a nuestros campos, sin antes proveerlas de lo necesario para las faenas agrícolas y para el sustento. En el Brasil se da a los inmigrantes "una parcela de terreno, una casita, animales domésticos, instrumentos de labranza, semillas médico, medicinas y víveres durante un año por lo menos." El valor de todo esto ,concienzudamente fijado, lo reintegra el inmigrante por anualidades muy módicas. ¿Puede seguir este ejemplo el gobierno cubano? Lo dudamos mucho. En Cuba toda la tierra está ya ocupada jurídicamente por los particulares, y la que pudiera pertenecer al Estado, no se sabe dónde se halla; acerca de ella no hay que sepamos, catastros e inscripciones en los Registros de la Propiedad. Y aunque se supiera qué tierras posee el Estado, habría que dividirla s en parcelas, lo que supone previos trabajos de deslinde y mensura.

Uno de los mejores negocios que podría hacer el gobierno es ordenar la formación del catastro de las tierras de la isla, previa la medición topográfica por triangulación.

Si no hay recursos pecuniarios para costear la obra, no faltaría una empresa que se encargase de ello adelantando los fondos para el pago de los ingenieros agrimensores, peones y los instrumentos necesarios; a cobrar después en parcelas de terreno.

El Estado entonces se enriquecerá en bienes positivos por valor quizá de más de quinientos millones de pesos.

Así podrá emprenderse en toda forma el reparto de terreno entre colonos de fuera y del país.

* * *

La formación de un catastro nacional, resolvería además el problema del bandolerismo que aflige como una plaga endémica nuestros campos.

Sobre este punto dice *El Comercio*:

Haciéndonos eco del clamor general pedimos a los poderes públicos el aumento de la Guardia Rural, solicitando también por nuestra cuenta pues esto nadie lo ha reclamado, su reorganización, porque teniendo en cuenta que durante largo tiempo se dedicó un numeroso contingente de guardias, mandados por oficiales a perseguir a Solís, sin conseguir capturarle, es de suponer que la ineficacia de sus gestiones dependa de defectos de organización.

Quizá reorganizando sus servicios adoptando sistemas usados en otras naciones, ofreciendo premios a los que se distingan en sus servicios e imponiendo castigos a los que demuestren poco celo, se conseguirían resultados más satisfactorios que los alcanzados hasta el presente.

Deben organizarse los servicios en el sentido de que actúen con eficacia el mayor número posible de guardias rurales.

Porque sospechamos suceda hoy lo que sucedía en tiempos de Estrada Palma. Sólo un treinta por ciento de los individuos de la Guardia Rural prestaban servicio. El setenta por ciento lo componían jefes, oficiales, asistentes, ordenanzas y guardias con licencia.

Y por eso es deficiente la vigilancia de los campos.

¿No ocurirá hoy una cosa análoga?

El Moderado, de Matanzas, pide para el próximo año o mejor para el año que hoy debuta, algo así como una degollina de empleados liberales, cortándoles, no el pescuezo, sino la credencial, en vista de que cada día arrecian más los ataques al Gobierno.

Pues dice:

Las Secretarías, Subsecretarías, Superintendencias, Pagadurías, Tesorería, Jefaturas de todo orden... en fin; todo ese párrafo de cargos de confianza ocupados por enemigos del gobierno y del Partido Conservador debe ser puesto a la disposición del Gobierno y del Partido denostados. Eso es lo que aconseja el decoro político. Otra cosa es soportar el menosprecio público a cambio de un cheque mensual.

Esperamos que en el nuevo año se ponga mano a la obra anunciada y prometida de dar esa ansiada satisfacción a los conservdores; única manera de suavizar asperezas, de aquietar justificadísimas rebeldías, de facilitar, en suma, una reconcentración de fuerzas que nos prepare para la campaña presidencial que se avecina y estimule al ejercito para el combate y la victoria.

Furibundo y terrible se muestra el colega a principios de año.

Sobre los milagros del esfuerzo individual, escribe *La Verdad*, de Caibarién, las siguientes razones:

Uno de los caracteres más notables de la nación americana es su maravillosa actitud para sobreponerse a esas crisis. Y tal carácter lo debe a la energía individual de sus miembros, a los cuales el desaliento parece desconocido. Puede decirse que para un americano, no hay caída ninguna definitiva e irrevocable, no hay fracaso que abata su voluntad. Cuando un hombre se arruina por completo, recomienza a trabajar con el mismo orden.

Esa energía creadora es de tal modo fecunda, que si paseáis la vista sobre aquel vastísimo continente, casi desierto cien años ha, poblado únicamente de visontes y de indios, le encontráis cubierto de vías férreas, de ciudades florecientes, de ricas cosechas; su agricultura, su industria y su comercio, están resultando una amenaza para Europa. Y el viejo mundo, armado hasta los ojos, respeta y teme a ese país donde la conscripción es deconocida.

De tantas cosas como ahí se se ponderan y recomiendan para que se imite a los Estados Unidos, generalmente se omite la principal, la que es origen de la prosperidad y civilización norte americana: el trabajo.

Los americanos son todo lo grandes que son, precisamente porque trabajan mucho.

¡Ah, si en Cuba se les imitara en esto!.... Todo lo demás que se alaba en ellos vendría por añadidura.

UN TONICO GENERAL

TONIKEL

Y RECONSTITUYENTE

PARA

EMPOBRECIMIENTO DE SANGRE

POSTRACIÓN NERVIOSA

IMPOTENCIA FUNCIONAL

PÉRDIDA DEL APETITO

NUTRICIÓN DEFICIENTE

ENFERMEDADES CRÓNICAS.

Y

DEBILIDAD GENERAL

Lo que dice el Gobernador sobre los bandidos de Camagüey

El Gobernador provincial de Camagüey, señor Sánchez Batista, envió ayer al Secretario de Gobernación el siguiente despacho telegráfico:

"Habiendo publicado la prensa de esa capital artículos referentes a la presencia en los campos del Central "Senado" de bandidos de nacionalidad extranjera que tienen alarmada esa jurisdicción con repetición de hechos vandálicos, debo informar a usted que dichos hechos se limitan a haber sido heridos en la noche del 6 del actual el colono Manuel Guillén y el trabajador José García en la colonia "La Giralda" por Leonardo Menéndez Martínez y Elena Martínez Hernández, que se dicen casados y ambos de nacionalidad dominicana.

Por informe del Jefe de la Policía especial de este Gobierno se supone que el móvil del hecho obedeció a proposiciones deshonestas hechas a Elena en ausencia de Leonardo, lo que comunicaría aquélla a éste, versión verosímil si se tiene en cuenta que los agresores no se llevaron nada de la colonia y no cabe suponer pretendiesen aquellos sin motivo alguno hacer daño al colono que les brindó protección y que les dió trabajo.

El día 20 de este mes, en la colonia "Aguila" del mismo ingenio, fué herido gravemente el bodeguero español José García Balluzo, por una mujer y un hombre que se supone sean los mismos autores del anterior suceso. Estos exigieron del bodeguero que forzosamente les diese comestibles, y como se los negase, lo agredieron. Momentos después el teniente Vilató de la Guardia Rural con fuerzas a sus órdenes y paisanos persiguió a los malhechores, quienes se internaron en los montes de caña, abandonando las prendas de vestir y los víveres robados. No existe la alarma a que la prensa se refiere por vagar aquellos individuos sin armas y tratando sólo de escapar a la persecución activa que la Guardia Rural y los paisanos les hacen".

REGALO INGLES

Se está ofreciendo al púbilco en general, a todo el que lo solicite graciosamente, un interesante folleto, de amena lectura de provechoso conocimiento, que recientemente ha enviado a Cuba, para su profusa distribución la Monument Chemical Co. de Londres, empresa que difunde con ese folleto útiles enseñanzas, conocimientos necesarios y saber que no está al alcance de todo el mundo, a no especializar en la rama de que trata.

El folleto de la Monument Chemical Co., de Londres, es una monografía de la blenorragia o gonorrea, la afección dolorosa, tan generalizada, que todos los hombres están a punto de padecer, de ser contaminados y por tanto están expuestos a los mil contratiempos que ella lleva aparejada.

Se envía por la Monument Chemical Co., de Londres, el folleto a quien este anuncio y su dirección remita a Syrgosol, apartado 1183. Habana. Contiene el folleto la explicación minuciosa de la enfermedad, los medios de contraerle, su curso, su desarrollo, la manera de curarla y lo más prodigioso el sistema único e infalible de inmunizarse contra ella, es decir, prepararse para iamás padecerla.

DR. GALVEZ GUILLEM

Impotencia, Pérdidas seminales, Esterilidad, Venéreo, Sífilis o hernias o quebraduras.

Consultas: de 11 a 1 y de 4 a 6

49, HABANA. 49

Especial para los pobres: de 5½ a 6

Gaspar Villate

AVANZA LA ORGANIZACION DEL SIMPATICO ORFEON ESCOLAR

Terminados ya los ensayos de "La Viejecita", han comenzado los del primer coro de la ópera "Zilia", debida a la inspiración del inmortal maestro cubano Gaspar Villate y estrenada con gran éxito en París en primero de Diciembre de 1877.

El nuevo acto de patriotismo, al mismo tiempo que de cultura nacional que realiza la Asociación Nacional de Escolares Públicos con la creación del orfeón "Gaspar Villate", y su próximo estreno en un espectáculo dedicado al maestro cubano y en que habrá una conferencia biográfica a cargo del señor Isidoro Corzo (literato y pianista distinguido), además de otros números, es de los que elevan los sentimientos al niño cubano desde el punto de vista de amor al arte musical y a las glorias de su patria.

Este coro de "Zilia" será cantado en italiano por los cien niños de nuestras escuelas públicas cuyos nombres insertamos a continuación, felicitando a los directores de sus escuelas, al maestro Miguel González Gómez, director musical y a nuestro compañero Oscar Ugarte, organizador de la simpática agrupación; rogándoles a los padres, en nombre de los organizadores que no dejen de enviarlos con puntualidad a todos los ensayos celebrados en el "Centro Castellano (gracias a la bondad de la Directiva), para no perder tiempo en la preparación.

El estandarte, muy lindo, del Orfeón, que llevará el retrato de Gaspar Villate, está confeccionándose.

Y ahora he aquí los nombres de los orfeonistas:

Escuela 20: Paula Martínez, Fidelia Sardá, María Teresa Plá, Josefina Vázquez, Felicidad Cruz, Marta Suárez.

Escuela 60: Edelmira Roselló, Angélica Machado, Teresa Polo, Josefina Machado, Herminia González, Carmelina Solano, Josefina Rubal.

Escuela 12: Georgina Blanco.

Escuela 18: Fidelina González, Genoveva Martí, Luciana Herrera, Mercedes García, Magdalena Cárdena, Mercedes de Armas, María L. Godínez, Fidelina Gon ález.

Escuela 2: María Pérez, Blanca Hernández, Carmen Panivin, Regla Rey, Carmen Citarella, Emilia González.

Escuela 22: Clotilde Fernández, Cristina López.

Escuela 24: Ernestina Torres, Caridad Canalejas, Teresa Crespo, Consuelo Valdés, Amelia García.

Escuela 30: Carmen Rodiz, María Josefa Anestoy, Victoriana Ajurias, Hortensia Romero, Rosario Be, Paula Betancourt, Josefina Barroto.

Escuela Luz Caballero: Elvira Inclán, Carmen Ventura, Ana María Mora.

Escuela 42: Asunción González, Fidelia Lines, Cándida Gómez.

Escuela 1: Rogelio Zayas, Emilio Fernández, Manuel Samá, José M. Novo, Evelio Zayas, Pascual Citarella, Miguel Valdés, Pedro González, Miguel Ortiz, Porfirio Crespillo, Tomás Gutiérrez, José Izquierdo, Agustín Diago, Manuel Ortiz.

Escuela 4: María Antonia Hernández, Edelmira Santa Cruz, Amalia Cruz, Aurora Rivas, Clefé Valencia, América Herrera, Caridad Bernal.

Escuela 13: Victor M. Cárdenas, Fausto Ibáñez, Evaristo Alvarez, Angel Varela, Rafael Aceña.

Escuela 53: Ibrahim Valdés, Domingo Gaveiras, Armando Medina, Eladio Gutiérrez, José López, Raúl Valdés.

Escuela 14: Celia Montejo, Josefa Ruiz, Adela Rodríguez.

Escuela 8: Blanca Rodríguez, María Rodríguez.

Escuela 43: Cesarina Acevedo, Amelia Valdés.

Escuela 33: Ofelia Ugarte.

Escuela 1: Rafael Oscar Ugarte.

Se perdió la cosecha

En la Secrtaría de Gobernación, se recibió ayer un telegrama que dice así:

"A consecuencia de los torrenciales e incesantes aguaceros, se estima perdida totalmente la cosecha de tabaco y frutos menores.

La pérdida de estos últimos crea una situación pavorosa a este término. A. Comas, Alcalde Municipal de Guane. (Pinar del Río).

EL TIEMPO

TIEMPO PARA LA FLORIDA

Según aerograma de Washington, recibido en el Morro, el tiempo será hoy bueno, más fresco en la península, con fuerte escarcha en la región norte y ligera en el interior y parte central.

Este del Golfo, vientos moderados del norte y nordeste.

OBSERVATORIO NACIONAL

Diciembre 31 de 19194.

Observaciones a las 8 a. m. del meridiano 75 de Greenwich.

Barómetro en milímetros: Pinar, 762.53; Habana, 762.00; Matanzas, 762.00; Isabela, 761.71; Santa Clara, 762.23; Santiago, 763.09.

Temperaturas:

Pinar, del momento 21.8, máxima 26.4, mínima 20.4.

Habana, del momento 22.0, máxima 25.0, mínima 20.0.

Matanzas, del momento 22.0, máxima 28.0, mínima 21.9.

Isabela, del momento 23.5, máxima 27.5, mínima 23.0.

Santa Clara, del momento 23.0, máxima 29.0, mínima 22.5.

Santiago, del momento 24.8, máxima 30.0, mínima 24.0.

Viento, dirección y fuerza en metros por segundo: Pinar, NNW. flojo; Habana, ESE. id.; Matanzas, calma; Isabela, SE, flojo; Santa Clara, SE. id.; Santiago, N. id.

Lluvia: Pinar, 69.0; Habana, 46.2; Matanzas, 5.0.

Estado del cielo: Pinar, cubierto; Habana y Santa Clara, parte cubierto; Matanzas, Isabela y Santiago, despejado.

Ayer llovió en toda la provincia de Pinar del Río, en toda la de la Habana, excepto en Managua, Jaruco, San Nicolás, Palos y Aguacates, y en Sabanilla, Cidra, San José de los Ramos, Matanzas, Jiguaní, Santa Rita, Bayamo, Baracoa, Cristo, Songo y La Maya.

P. R. Co.

PONT, RESTOY & CO.

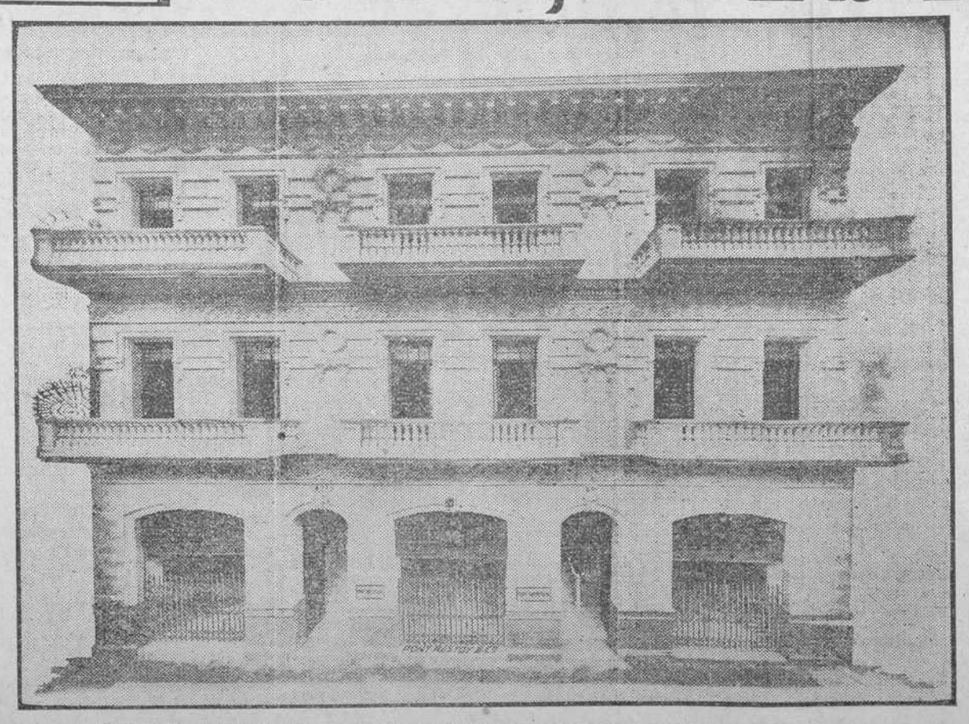

OBRAPIA, NUMEROS 63 y 65.

ALMACENISTAS DE VINOS

Y VIVERES FINOS

-- desean a usted un feliz --

Año Nuevo 1915

y aprovechan esta oportunidad para ofrecerle su nueva casa

OBRAPIA, 63 y 65

APARTADO 1730

Teléfonos: A-8062 y A-7291.

C 24 1-1

HABANERAS

San Manuel

Festividad primera de 1915.

Saludaré en sus días, preferentemente, a las señoras Manuelita Cabarcos de Fortún, Emma Cabrera de Giménez Lanier y Manuelita Gómez de Morales Coello, la distinguida esposa esta última del Jefe de la Marina Nacional.

Están de días las señoras Manuela Zaldo Viuda de Villalba, Manuelita Coello de Ramos Izquierdo y Emmanuela Salmoiraghi, la interesante viudita de Mojarrieta.

Una joven y bella dama, Manuela Fernández de García, cuyas bodas tuvieron celebración el miércoles último.

Y la encantadora señorita Manuela Berdiales.

Larga es la relación de caballeros que celebran en este día su fiesta onomástica.

El Conde de O'Reilly.

El Marqués de la Real Proclamación.

El Marqués de Avilés.

Manuel Otaduy, el caballero excelente, el amigo queridísimo, jefe de la importante casa naviera que es consignataria de la Compañía Trasatlántica Española.

Otro amigo muy querido, don Manuel Hierro y Mármol, a cuya residencia actual en el Paseo de Carlos III acudirá hoy el cronista para saludar también a su hijo tan simpático, Manolín Hierro y Massino

El Inspector General del Ejército, señor Manuel Sanguily, ex-Secretario de Estado.

El magistrado Manuel Miyeres.

El coronel Manuel Despaigne, Administrador de la Aduana de la Habana, y el doctor Manuel Mencía, Director de la Casa de Beneficencia.

El senador Manuel Ajuria.

Otro senador y periodista, Manuel María Coronado, director de La Discusión.

El general Manuel Alfonso.

El licenciado Manuel Ecay de Rojas, alto funcionario de la administración pública, y su hijo, el simpático joven Manolín Ecay y Tovar, para los que tengo un saludo especial, muy afectuoso.

El distinguido abogado, y amigo tan querido en esta redacción, licenciado Manuel Abril y Ochoa.

El popular doctor Manuel Delfín.

Los doctores Manuel Bango, Manuel S. Castellanos, Manuel Francisco Lamar, Manuel Sánchez Quirós, Manuel Johnson y Manuel Varona Suárez, ex-Secretario de Sanidad.

Un amigo queridísimo, el doctor Manuel Secades, abogado y publicista de tanta popularidad y simpatía.

Los coroneles Manuel Lazo, Manuel Aranda y Manuel Sobrado.

Manuel Argudín, tesorero de la National Paper & Type Co., tan activo como inteligente, y Manuel F. Granda, Encargado del Departamento de Exportación del Trust tabacalero.

Manuel Carreño, Manuel Ortega, Manuel Alvarez del Rosal, Manuel Pruna Latté, Manuel Silveira, Manolín Barrio, Manolo Carrerá, Manuel González Gómez, Manuel V. Cañizares, Manolo Almeyda, Manuel de Cárdenas, Manuel Iglesias, Manuel Ortiz de Mesa, Manuel Luciano Díaz, Manuel Alonso Mir, Manuel Díaz Pairo, Manuel Aguiar, Manolo Sánchez, Manuel Ramos Izquierdo, Manuel Castro Targarona, Manolo Presa, Manuel Freyre, Manuel Lombillo Clark, Manolo Hernández Miyares, Manuel Piñango Lara, Manolo Carballal, Manuel Mañas, Manuel Villalón, Manuel Giménez Lanier, Manolo Betharte, Manuel Martínez Castellanos, Manuel Galán, Manuel Marrero y un amigo de mi predilección tan bueno, tan consecuente y tan querido como Manolo Menéndez.

El ingeniero Manuel Coroalles.

Un abogado de tan señalada notoriedad en nuestro foro como el distinguido caballero Manuel Peralta y Melgares.

El respetable caballero, miembro prominente de la colonia gallega, don Manuel Santeiro.

Manuel Llerandi, el simpático amigo Llerandi, de quien son tantos a esperar la fortuna...

El rico hacendado, dueño del gran central Tuinicú, don Manuel Rionda.

El virtuoso párroco de Jesús del Monte padre Manuel Menéndez muy querido de todos.

Manuel Sirgo popular dueño de la peletería "La Nueva Brisa" y su hijo Manolito.

Manuel Seijo Presidente del Club Compostelano; Manuel A. Cuadrado, Secretario del Círculo Catalán.

Entre los ausentes, el coronel Manuel Piedra, Encargado de Negocios de Cuba en Guatemala, y el señor Manuel Luciano López Ferrer, Cónsul de España en la Habana.

Los de la Prensa.

El poeta Manuel Lozano Casado, Manuel Pinzón, el diligente repórter Manuel Ponce, de la redacción de El Mundo, y el joven y notable literato Manuel Fernández Cabrera.

Y dos de casa.

Compañeros ambos tan queridos como Manuel Alvarez Marrón y Manolo Linares.

No olvidaré a un simpático confrére, Manuel Galzadilla, el galano cronista del Heraldo de Cuba.

Cerraré ya la relación con un saludo afectuosísimo, y es éste para Manuel López, el amigo amable y muy querido Manolo, arrendatario del gran Miramar.

¡Tengan todos un día feliz!

* * *

En Palacio.

Habrá hoy la recepción oficial.

Seguirá a ésta un recibo para las amistades particulares del honorable Presidente de la República y su distinguida esposa que deseen saludarlos en Año Nuevo.

Será por la tarde.

* * *

De viaje.

Hace sus preparativos para embarcar con rumbo a Nueva York, de donde seguirá viaje a Europa, el distinguido caballero Eurique Conill.

Se dirige a Paris.

* * *

Otro viajero.

Es el Padre Paco, popular párroco del Vedado, que sale para Nueva York a bordo del Manuel Calvo en servicio de la Orden Dominicana, a que pertenece.

Su ausencia se prolongará por dos o tres meses.

¡Lleve un viaje feliz!

* * *

Una boda anoche.

Fué en el Angel, a las nueve, ante el altar mayor de la bella parroquia.

Allí, con la solemnidad debida, unieron para siempre los destinos de su vida la señorita Guillermina Gardner y el señor Juan Alvarado y Moreno, a los que apadrinaron los distinguidos esposos Juana Wilson y Guillermo Gardner, padres de la gentil y graciosa desposada.

En nombre de ésta firmaron como testigos el doctor Alberto S. de Bustamante y el señor Joaquín Alvarado.

Y, por el novio, los señores José Calle y Eugenio de Sosa.

¡Quiera el cielo otorgar a los nuevos esposos una luna de miel interminable!

* * *

El Dulce Nombre de Jesús.

La asociación así denominada y que cuenta ya tres años de existencia celebra hoy grandes fiestas en la iglesia parroquial del Sagrado Corazón de Jesús, en el Vedado, donde se halla establecida.

Habrá por la tarde gran procesión recorriendo varias de las principales calles de aquella barriada.

Saldrá a las cuatro.

Irán en ella veintiocho niñas pertenecientes a distinguidas familias que vestirán de colores diversos.

De blanco.

Tina Sarrá, Nelly Ordóñez, Enriqueta Cuadra, Esther Alentado, Machucha Trémols, Lucía Weiss, Mimí Quiñones y Laudelina Díaz Quibus.

De rosado.

Lolita Ajuria, Ofelia Larrea, Silvia de Castro, Emma R. Garmendía, Rita Agostini y Josefina Lombillo.

De azul.

Pilar Ordóñez, Carmelina Díaz Quibus, Celia Velasco, Antoñica Madrazo, Carmelina Navalles, Pilar Lombillo y María y Carmita Madrazo.

De oro.

Raquel Larrea, Mercedes González Fantony, Adela Madrazo, Evangelina Fernández y Nieves Torriciella.

Acompañándolas, vestidas de Angel de la Guardia, irán cuatro niñas encantadoras.

Mercedes Madrazo.

Conchita Giralt.

Carmelina Alentado.

Estrella Fernández.

Hermoso epílogo será la procesión de esta tarde del Solemne Tríduo celebrado en aquella parroquia durante los días últimos por la Asociación del Dulce Nombre de Jesús.

* * *

Hogares felices.

Los distinguidos esposos José Luis Pessino y Cuquita Urbizu sonríen complacidísimos a los encantos de su primer vástago.

Coronación en estos momentos de todos sus anhelos y todas sus felicidades.

Igual satisfacción embarga al simpático matrimonio Nena Ponce y Juan García por el nacimiento de la angelical niña que es fruto primero de su venturosa unión.

¡Ojalá que siempre, como en el presente, brille la alegría en esos hogares!

* * *

De amor.

Anuncia el simpático compañero de La Noche que el doctor Marcelino Weiss ha pedido para su hermano, el joven Juan Weiss, la mano de la señorita María Díaz de Villegas.

Enhorabuena!

* * *

Esta noche.

Gran fiesta en el Unión Club.

Fiesta tradicional de Año Nuevo precedida de un banquete de socios que será servido por el gran restaurant de Inglaterra con un menu magnífico.

En la fiesta se sucederán números de variétes escogidísimos.

De Payret, el duetto Barber y Barber, adquisición valiosa de los señores Santos y Artigas.

Del Plaza, Mr. y Mrs. Bentzer, la celebradísima pareja de baile.

De Pubillones, Mlle. Santi, la danseuse tan aplaudida, que nos sorprenderá, además, con sus habilidades como divette.

Del Molino Rojo, Les Viglionetti, lo más notable en su género que se ha visto en la Habana.

De Alhambra, Luz Gil, la estrella de la Compañía de Regino López.

También irá de Alhambra uno de sus actores más simpáticos, Gustavo Robreño, indispensable ya en la fiesta anuel del Club.

Del Molino Rojo irán las aplaudidas María Pardo y Amalia Sorg con el negrito Garrido.

No faltará la Oterito.

Y la pareja de baile formada por Mr. Charles Ritter y Miss Alice Randolph, que debutará mañana en Miramar.

Un gran buffet, a cargo también de Inglaterra, se servirá en obsequio de los concurrentes.

Fiesta la del Unión Club esta noche cuyo resultado parece previsto.

Será un acontecimiento.

Enrique FONTANILLS.

Pida Chocolate Mestre y Martinica y Postales de seda y confeccionará con ellas lujosos adornos para su hogar.

5086 D-1

LA JUGUETERIA que ha presentado el mejor y más variado surtido de Juguetes en estas Pascuas. Para Reyes presenta, también, grandes novedades en JUGUETES finos, FRANCESES, de GRAN GUSTO.

HACE TODO LA CARA

Mujer que tenga sobre el bello cutis de su faz, el velillo oscuro que ponen los vellos en pleno desarrollo, lejos de atraer, se hará repulsiva, por que nada es más feo ni desagradable, que ver el paño negro que los vellos ponen, ocultando las más bellas facciones, las lineas más espléndidas de la cara mujeril.

Contra esos impertinentes vellos, nada como el depilatorio del doctor Fruján, que con una sola aplicación los quita, definitivamente. Se vende en La Casa Grande, La Maison de Blanc, La Casa de Wilson, La Acacia, Le Palais Royal, El Encanto, La Glorieta Cubana, La Rosita, Fin de Siglo, y en todas las farmacias y droguerías de la república.

LOS TRANVIAS EN CARDENAS

ESTA MEJORA URBANA SERA UN HECHO

IMPRESIONES DE NUESTRO CORRESPONSAL

Deseosos de conocer de cerca la marcha y fundamentos de la empresa que proyecta construir en Cárdenas una red de tranvías, asunto el de más actualidad en nuestros círculos financieros, solicitamos y obtuvimos una entrevista con el señor Miguel Lluría, activo comerciante de esta plaza y principal director de la empresa quién, muy amablemente satisfizo nuestra curiosidad con toda clase de detalles.

He aquí, en resumen, las manifestaciones que nos hizo tan distinguido hombre de negocios:

¿...?

Sí; el tranvía se intalara y muy pronto. De ello tengo la seguridad, la convicción más absoluta. Pienso así porque, aun prescindiendo de muchas circunstancias locales es un buen negocio su construcción; así nos lo ha dicho, a mis compañeros y a mí un cuidadoso estudio del asunto, en el que han intervenido estadísticas de otras ciudades, cómputos de tráfico, etcétera. Hasta hemos contado el número de viandantes a pie, el de pasajeros en coches y en bicicleta que pasan por ciertos lugares con El Gran Palacio y el Mercado céntricos, y el Hospital y la Estación del ferrocarril.

¿...?

Sí, señor; también hemos estudiado estadísticas de ciudades cubanas como Cárdenas que tienen tranvías: Camagüey y Santiago de Cuba. En ambas, con una red menor, más costosa y menos perfecta que la nuestra, el negocio ha sido redondo para los accionistas y bonistas.

¿...?

Para allegar el capital necesario, unos $15,000 se ha puesto en plaza una emisión de bonos hipotecarios valor de $5 cada uno, con interés de 5 por ciento anual amortizables en 20 años. Cada bonista recibirá una acción ordinaria de la compañía por cada dos bonos; así serán a la vez bonistas y accionistas.

¿...?

El público, no obstante las discusiones que el negocio ha suscitado, ha acogido favorablemente la emisión: ya hay suscrita una buena suma, casi toda en partidas pequeñas y diariamente recibimos nuevas solicitudes. Además, las cantidades que tomamos nosotros.

¿...?

Si podríamos acometer la obra con capital extranjero, que nos ha sido ofrecido, pero no lo deseamos. Queremos que sea una empresa cardenense porque no nos impulsa solo el negocio sino también el progreso de la población. Poco después de obtenida la concesión se nos ofreció una regalía de $5,000 por ella y siguen las ofertas.

¿...?

Nos proponemos empezar las obras muy pronto, probablemente por la línea o división primera que atraviesa la ciudad por su centro; pero no podemos fijar fecha exacta aun, pues depende de muchas circunstancias. Después seguirá la segunda línea, perpendicular a esta y en último término las divisiones complementarias.

¿...?

La base de la bondad del negocio está en la economía, en el costo de la obra por la especial topografía de la ciudad y la ausencia de tendido aéreo, y en lo barato del entretenimiento y servicio diario del sistema elegido.

¿...? ¡Oh! su fantasía vuela mucho. Si podrá el tranvía llegar a Varadero, pero ese es negocio posterior. Ahora nos concretamos a la ciudad.

Y con la anterior respuesta puso término el señor Lluriá al interrogatorio no sin haber llevado a nuestro ánimo, como verdades axiomáticas estas dos: el tranvía se hará en breve; el tranvía es un buen negocio. Lo que hace falta es que así lo vean los cardenenses.

Angel CAGERO.

Cárdenas, Diciembre 23 de 1914.

Siguen los Pieles Rojas

Hace días hubimos de ocuparnos de los "Pieles Rojas" con motivo de una agresión de que fué objeto una artista del "Molino."

Hoy tenemos necesidad de referirnos nuevamente a esa, poco simpático, banda.

Cumpliendo órdenes de los empresarios del mismo teatro arriba citado, el empleado Francisco Valdés Valdés, de 17 años, vecino de Mantilla número 34, se opuso a que entrara en los ensayos de anteayer, un sujeto perteneciente al grupo de los "Pieles Rojas", conocido por "Bisté", y cuyo nombre es: Luis Pérez y Pérez, por lo que éste agredió a aquél con un cuchillo causándole lesiones en una pierna.

"Bisté," que huyó después de realizar el hecho, fué detenido por el vigilante especial Ramón Rodríguez Hernández quien lo presentó a la Secreta.

"Bisté" fué remitido al vivac.

CURIOSA Y ENTRETENIDA

Muy curiosa y lo más entretenido que hay es la postal-oráculo de San Antonio.

Tiene en uno de sus lados un círculo con 13 letras y 13 números, sobre el cual gira una copia fotográfica del Santo, respondiendo con acierto a cuanto se le pregunte.

La postal es muy artística. Una novedad de gusto.

Se vende en todas partes.

Al interior se remite por correo, si se pide al Apartado 825 acompañando 6 sellos rojos.

EL TIEMPO

Perturbación Anunciada

Actuar a tiempo es la principal causa del éxito.

La tos molesta es señal de perturbación en el aparato respiratorio. Sigue tosiendo porque usted quiere.

Elixir Creosotado Sarrá, calma la tos. Sana pulmones. Evita la tisis.

Droguería Sarrá y Farmacias.

Frasco prueba 20 centavos.

Antonio González y Ca.

Mueblería "LA ESTRELLA"

La casa mejor surtida en muebles finos.

Saluda á sus numerosos clientes y les desea un próspero 1915.

Monte, 373 y 375. Teléfono A-7550.

C 25 1-1

CRUELDAD DEL ASMA

No hay padecimiento entre los muchos que el hombre padece, en el curso de su breve vida, como el asma. Es la más cruel de las enfermedades, la más destructora, y la que más tortura, porque ella por sí no mata en corto plazo. Hace la consunción del enfermo, lo mantiene en prolongada agonía, años y años, aniquilando su cuerpo, en pleno martirio, sin igual y sin límites.

Sólo hay contra el asma una preparación capaz de hacerla desaparecer, el Sanahogo, medicamento de un médico alemán de la facultad de Berlín, que la alivia a las primeras cucharadas y la cura en corto tiempo de uso. Se vende en su depósito el crisol, neptuno y manrique y en todas las boticas.

CORTO Y CEÑIDO

SIGUE LA COBA AGRICOLA

¿Cómo no? Esos papelillos nos sientan perfectamente; y por lo tanto, hay que seguir con elos.

Además, ahora, con el cierre de la legislatura, las fiestas de fin de año y la pesquería presidencial, los temas mas políticos están de huelga.

A propósito de la pesquería. Hay quien se ha sorprendido de esta nueva afición de nuestro honorable primer Magistrado. Se le concede el "exequatur," o se le da la "alternativa," en el "sport" cinegético, por ser hombre de campo; pero no se lo puede nadie figurar ni medianamente versado en el arte piscatorio, que a tan gran altura puso el nombre del señor José Miguel.

—Verá usted cómo no pesca nada—decían muchos.

—¡Hombre! ¡quién sabe!...

—¡No pesca "ni medio!"

—Bueno, tal vez; pero, deje usted, que si no pesca él, pescan otros.

* * *

Y... ¡arriba con la "coba agrícola!"

¿Saben ustedes cómo se mata la bibijagua?

Nos interesa mucho saberlo, porque le está haciendo a la agricultura más daño aún que el que le causó la guerrita de Agosto.

Es una solemnísima guasa, aquello de:

"Trabaja la bibijagua,
trabaja el bibijagiiero,
y no "pega' 'el "botellero"
porque le gusta la guagua."

¡Qué han de trabajar las muy remolonas! Las bibijaguas son las "botelleras" campestres. De día se echan a dormir, o se cruzan de patas, o hacen los que les da su bibijagiiera gana; y todas las noches se presentan en la Secretaría que tan dignamente dirige la diosa Ceres, a cobrar en hojas glaucas y jugosas. Y acaban con las siembras en una noche.

Son la plaga mayor de este hermoso país, del que se han adueñado y en donde pululan, lo mismo en el campo que en la ciudad, igual en la agricultura que en la política.

Siembre usted algo en "vuestro patio" y verá como le caen de a hombre, digo, de a himenóptero.

¡Cuba es el país de las bibijaguas cabezonas!

¿Cómo se matará la bibijagua?

* * *

Parece que hasta ahora no dió resultado ninguno de los métodos recomendados por los naturalitas; y que gobierno alguno quiso tomar en serio la extirpación.

En resumen, no sabemos matar la bibijagua.

No por falta de inteligencia, que nos sobra, dicho sea modestamente.

Pero es que hemos dedicado el tiempo y las aptitudes a otra cosa.

¡A "matar la culebra!"

* * *

¡He meditado mucho sobre el modo de matar la bibijagua!

Verán ustedes mis conclusiones definitivas.

Yo no ando creyendo en bisulfuro de carbono, ni en ácido sulfúrico, ni en cloruros de cal, ni en otras "boberías."

Mi receta es más sencilla. Récipe: cada vez que se vea una "enemiga" póngasele un pie encima, frótese con suavidad y se obtendrá el resultado. ¡Es un medio infalible!

Se lo doy de valde a los que quieren destruir las bibijaguas de sus fincas. Entiéndase bien: a los que quieren y les salga de las narices hacerlo. Yo no soy como Mr. Austín.

Este mister pide leyes que obliguen a los agricultores a matar esos insectos, casi casi bajo pena de la vida.

¡Así no, Mr. Austín, así no!

¡Si me obligan, no mato ni una! ¡Me "voy al campo" y que se lo lleve todo la trampa o el tío Samuel!

¡Obligarnos a que matemos la bibijagua, a la fuerza!... ¿Para eso "la peleamos tan duro?"

¡Hombre!... ¡No faltaba más!...

¡Tiranía con los cubanos!...

F.

Suscríbase al DIARIO DE LA MARINA. - $1'25 al mes.

NO SEÑOR, EL JABON NO SE COME:

Pero los materiales de los cuales están hechos TODOS nuestros productos son tan limpios, que usted puede ponerlos en su mesa.

En nuestra fábrica solo se emplean aceites de coco y de algodón; ¿puede usted tener mejor garantía de que cuando lava su ropa, platos, etc., quedan limpios y sin mal olor?

Grasas animales de ninguna clase empleamos:

SI VD. NO HA PROBADO NUESTRO FAMOSO JABON

"EL INDIO"

PRUEBELO, PUES LLEVA TODA NUESTRA GARANTIA.

Compañia Industrial de Cuba, "LA SEIBA"

HABANA

C 4772 alt 8-N

MAQUINAS DE ESCRIBIR, MAQUINAS DE SUMAR, DUPLICADORES Y MIMEOGRAFOS, MUEBLES Y EFECTOS DE ESCRITORIO.

GRAN TALLER DE REPARACIONES

M. CALLEJA & Co.

Lamparilla, 52. Apartado 932 Tel. A-1793. Habana

PARA NIÑAS.

Estilo 216 N

Estilo 261 N

Estilo 215 P. N.

Estilo 264 N

Estilo 265 N

Envíenos su dirección y le mandaremos gratis el Catálogo de Invierno

S. BENEJAM, BAZAR INGLES, S. Rafael e Industria

C 1 alt 2-1

METODO RACIONAL

TOS - BRONQUITIS

Pastillas Balsámicas SARRA

CURAN POR INHALACION

Droguería Sarrá y farmacias. Caja 40 centavos. Por 4 cajas: a 32 centavos

Santos y Artigas en PAYRET

EMPIEZAN EL AÑO 1915 PRESENTANDO UNA DE LAS MAS NOTABLES PRODUCCIONES DEL CINE.

SANGRE AZUL.

VIERNES 1º. **Creación de la primera de las actrices italianas: FRANCESCA BERTINI.** VIERNES 1º.

SANGRE AZUL, es la película actualmente de más resonancia en Europa, acerca de ella dice una acreditada revista de Italia: "Nos hallamos frente a una obra de fuerza, de verdadera fuerza, de esas que hacen honor al cinematógrafo y afirman su marcha hacia los verdaderos derroteros del arte. SANGRE AZUL es una bellísima producción que ha personificado con su arte insuperable Francesca Bertini, esa bella artista que el público italiano señala como la primera actriz de pose.

Francesca Bertini es, ante todo, un temperamento artístico amplio y vigoroso: Su expresión es intensa, pero jamás rebasa el límite de lo justo. En SANGRE AZUL llega a las situaciones dramáticas más hondas sin que el espectador pueda dudar de que aquellas manifestaciones de dolor, de espanto, de angustia y de amor... son otra cosa que destellos de la propia realidad. Es un secreto que solo poseen los grandes artistas: subyugar el espíritu con una ficción, hasta hacérnosla convertir en sensación de verdad. Francesca Bertini, es bella con belleza delicada y armónica; así cuando en una situación cualquiera de las obras que interpreta la vemos luchar contra las acometidas de un destino adverso, vamos trás ella atraídos por los destellos de sus hermosos ojos, por su elegancia, por su hermosura...

En SANGRE AZUL además de las condiciones excepcionales de Francesca Bertini, la obra en sí constituye un acierto, una verdadera gloria cinematográfica. Es un drama de alta vida social elaborado por la envidia y el odio, en el cual se desarrolla con lógica fatal abrumadora un fin que debe ser trágico, pero ue el hada del perdón hace solo dramático.

Para las personas que aman los progresos del cinematógrafo, en su doble aspecto de interés y de arte, SANGRE AZUL, es la obra que más se acerca a esos dos ideales. La vida de la sociedad fastuosa, está allí retratada con exactitud de detalles jamás igualada: un salón de Montecarlo tomando desde un punto de vista que abarca perfectamente toda una gran mesa de juego, nos dan en SANGRE AZUL perfecta idea de esos antros del vicio donde torrentes de oro son precursores obligados de torrentes de lágrimas... allí se desarrolla el drama hondísimo en el que la protagonista (Francesca Bertini) sufre el mayor tormento de su vida en escenas de cruel realismo... Se suceden también escenas de teatro en el misterio de bastidores, vida exótica que tanto interesa a los espectadores...

En resumen: hay en SANGRE AZUL materia de mérito más que suficiente para señalarla como superior entre las mejores obras del cinematógrafo..."

Una escena de la película SANGRE AZUL, de la casa it aliana "Celio Films", que se estrenará en el Gran Teatro Payret en la segunda tanda del VIERNES 1o. DE ENERC.

HE AQUI ALGO DE SU INTERESANTE ARGUMENTO...

La Princesa de Montvallon, que no encuentra en su marido la compensación de su cariño, tiene puesta en su hija toda la ternura de su corazón, mientras que su marido fatuo y licencioso sostiene amores ilícitos con la Condesa Laccoix. Elena de Montvallon herida en su dignidad de esposa reprocha al príncipe su indigno proceder, se suceden las escenas violentas entre ambos cónyuges y se determina el divorcio, quedando la pequeña Diana, por mutuo acuerdo en poder de la madre.

Algún tiempo después la Princesa toma parte como protagonista en una fiesta que se celebra a beneficio de los niños pobres. En el ensayo le presentan al mímico Jaques Wilson encargado de poner en escena una pantomima. Wilson queda prendado de la belleza de la Princesa y la asedia con sus halagos, lo cual no escapa a la mirada de la Condesa Laccoix. Esta trama un complot para perder a Elena y la hace aparecer culpable a los ojos del marido. Este se venga quitándole a la niña.

La princesa desesperada, ofendida sola en la vida, empujada hacia el vicio, escribe a Wilson una sola palabra: VENGA.

Elena y Jaques viven juntos. Los encontramos en Montecarlo, donde Wilson impulsado por la pasión del juego se ha transformado en un hombre brutal y exige constantemente dinero y alhajas a la princesa, y la somete a las más crueles vejaciones. Al fin firma un contrato de 50.000 francos por el que se obliga a que la Princesa trabaje en Folies Bergere. Ella se resiste y logra huir, pero es perseguida tenazmente...

Wilson y el Empresario hacen ver al Príncipe que Elena trata de robar la niña y como éste la sorprende en momentos que va a ver a su hija y a llevarle una modesta cruz con una cadenita, cree lo que le han dicho y la arroja de nuevo en las garras de los dos infames... ella entonces ¡firma el contrato!...

La noche del debut se anuncia con gran reclamo. La gran sociedad se aglomera ávida de ver a la orgullosa princesa convertida en artista de variettés... y Elena se presenta como atontada bajo el peso de su negro infortunio... Después en pleno espectáculo, después de un baile lujuriante se hunde en el pecho una rica daga.

Elena no ha muerto. El príncipe, la hace conducir a su casa. Al principio no se hablan, pero después el marido perdona por que así lo ha querido la niña y por otra parte... ¡Elena es tan bella!...

FRANCESCA BERTINI, protagonista de la película SANGRE AZUL, que se estrenará en Payret el Viernes.

* * *

EL PUBLICO DE LA HABANA NO DEBE PERDER LA OPORTUNIDAD DE VER ESTA GRANDIOSA PELICULA, QUE SE ESTRENARA EN LA 2a. TANDA DEL VIERNES 1o. DE ENERO.

"FREGOLINI" HARA NUEVOS NUMEROS DE SU GRAN REPERTORIO. "FREGOLINI" ENTUSIASMA AL PUBLICO EN SUS IMITACIONES.

PRECIOS PARA LA FUNCION DEL VIERNES PRIMERO DE ENERO:

PRIMERA TANDA, Sencilla.		SEGUNDA TANDA, Doble.	
PALCOS CON SEIS ENTRADAS	$ 1-50	PALCOS CON SEIS ENTRADAS	$2-00
LUNETA Y ENTRADA	0-20	LUNETA Y ENTRADA	0-30

LAS LOCALIDADES PUEDEN ADQUIRIRSE EN LA CONTADURIA DE PAYRET, DESDE HOY.

ULTIMA CIRCULAR DE SANTOS Y ARTIGAS.

Señor Empresario del Cinematógrafo "

Estimado amigo:

Antes que nada felices Pascuas y buen año 1915.

Hace varios días publicamos una circular dándole infinidad de títulos, para que fuera haciendo el anuncio de su espectáculo y le ofrecíamos decirle el nombre de las otras películas que hemos recibido como última remesa del año 1914. Fieles a nuestra promesa he aquí esos títulos: El Secreto del Loco, 8 partes. El señor Lecoq, 9 partes. La Venganza de Armanda, 6 partes. El Ritual de los Musgrave, 6 partes. La Revancha, 7 partes. La Falta del Duque Sacro Fabio, 8 partes. El Desafuero, 14 partes. La Madrasta, 4 partes. El Mortal, 6 partes. El Secreto de la caja de Caudales, 8 partes. La Villa Misteriosa, 12 partes. El Derecho del hierro, 8 partes. Un misterio, 5 partes. En la Tierra maldita, 10 partes. Cuando una mujer ama, 8 partes. El ojo del ídolo, 8 partes. El testamento falso, 8 partes. Error de un padre, 8 partes. Los estafadores internacionales, 8 partes. Valor recomendado, 8 partes. Redención, 8 partes. Amor y dinero, 6 partes. Los amores de una reina, 10 partes. Amor en el aire, 8 partes.

Todas estas películas están ya en casa, **no son promesas.** Están a la disposición del exhibidor. Como obras de gran monopolio el último éxito de la casa Pathé

MARGARITA DE VALOIS

La sensacional creación de la misma casa:

EL TORMENTO DE UNA REINA

y en perspectiva el mayor éxito de la cinematografía italiana:

CABIRIA.

Nada más grato podemos decirle como noticia para el próximo año, esto es que encontrará en casa siempre películas nuevas, porque durante todo el año hemos de estar recibiéndolas como lo hemos hecho en 1914. Y qué mejor prueba que esto:

Nosotros apostamos $1.000 con nuestros competidores a que todos ellos juntos no han comprado la misma cantidad de películas, ni han servido la cantidad de programas que nosotros durante el año pasado. ¡¡Qué más podemos decir!!... Estamos en época de balance y sería fácil la comprobación y la ventaja que ofrecemos es mucha: ¡¡Todos ellos contra nosotros!!...

Antes del 15 de Enero publicaremos otra lista de estrenos. Nuestros compradores en Europa tienen orden abierta actualmente para todo lo bueno que se fabrique.

Muy atentamente,

SANTOS Y ARTIGAS.

TEATROS Y ARTISTAS

PAYRET.—Para hoy viernes, día de Año Nuevo, se anuncia en Payret una extraordinaria matinée, en la que además de la proyección de películas cómicas, ejecutará algunos de sus originales trabajos el gran transformista Fregolini.

En la función nocturna Fregolini se presentará también con nuevos números de transformación, hechos con la brillantez a que nos tiene acostumbrados. En segunda tanda doble, tendrá lugar el estreno de la sublime creación cinematográfica "Sangre Azul," una de las últimas producciones de la famosa casa Celio Film de Roma, que interpreta magistralmente la notabilísima y joven actriz señorita Francesca Bertini. Numerosas familias de nuestra sociedad habían ordenado separar su localidad para esta función, lo que nos hace suponer que al estreno de "Sangre Azul" asistirá una enorme concurrencia.

Los precios que han establecido para esta velada, son de 20 centavos entrada con luneta para la tanda sencilla y 30 centavos para la noche.

El próximo lunes debutará, probablemente, el transformista Fregolino, que está deseoso de demostrar al público que sabe hacer tan bien las cosas como su rival Fregolini.

Pronto estreno de "La Hermosa Camila," soberbia película de Pathé Fréres.

—

Y a propósito de Fregolini y de Fregolino, recibimos la siguiente carta:

Habana, 30 de Dcbre. de 1914.

Señor cronista Teatral del DIARIO DE LA MARINA.

Presente.

Distinguido señor:

Habiendo notado que, desde que actúa en Payret el artista señor Fregolini, el público se confunde a veces llamándolo Fregolino y, no conviniéndome esta confusión, por motivos que me reservo, he solicitado y obtenido de los señores Santos y Artigas la oportunidad de presentarme en el teatro "Payret" desde el próximo lunes 4; donde me propongo no demostrar mi supremacía, sino, únicamente hacer ver al público la diferencia que hay entre Fregolini y Fregolino.

Le ruego la inserción de estas líneas y quedo muy agradecido, suyo afmo. y S. S.,

Por **Fregolino,** Enrique Pascual, representante.

—

POLITEAMA. — (Pubillones).—Hoy, con motivo de ser el primer día del nuevo año, Pubillones ha combinado dos variados y escogidos programas, uno para la matinée extraordinaria, a las dos en punto, y otro para la noche, a las ocho y media.

El teatro se verá sumamente concurrido.

Para la matinée especialmente, los niños, que saben las sorpresas que Pubillones les prepara, han hecho que el pedido de localidades fuera grande.

La temporada toca a su fin.

—

La temporada de Opera.—Con gusto publicamos un extracto del elenco de la Compañía de Miguel Sigaldi que actuará en Polyteama y que en New Orleans va alcanzando éxitos continuados.

Maestros directores de orquesta: Arturo Bovi y Armando Buratti.

Sopranos: Adda Navarette, Luisa Villani, Angela García Blanco, María P. de Rocha y Angelina Insunza.

Contraltos y mezzosopranos: María Clasens, Adriana Delgado, Andreina Baraldi y Eva Guerrero.

Tenores: Miguel Sigaldi, Giusepe Gaudenci, Edmondo Amaya, Evengelo Amandi y Leopoldo Perini.

Barítonos: Angelo R. Esquivel y José Torres Ovando.

Bajos: Antonio Saldagna, Giusepe Marconi y Alesandro Penciera.

Comprimarios: Lupe Betancourt, Lina Demarchi, Antonio Palet y Filiberto Castañeda.

38 coristas y 40 profesores de orquesta.

De este elenco resulta que a precios muy reducidos tendremos una compañía excelente, pues figuran en ella artistas que han sido oídas en compañías mucho más caras, y que han sabido conquistar al público. Hacemos notar que las dos artistas que más gustaron en la temporada de Mayo: la Villani y la Clasens, forman parte de la compañía del Politeama.

El abono para el público se abrirá mañana sábado en la contaduría del teatro Grande del Politeama. Los precios por funciones de abono, son: palcos principales— plateas ya están todas abonadas—$100. Lunetas con entrada: 2'40.

—

MARTI.—Anoche se estrenó en este teatro una revista titulada 1914.

Nosotros, a juzgar por el título y por lo que en los carteles se decía, creíamos que íbamos a presenciar algo relacionado con el año que ayer terminó. Sin embargo, no fué así. "1914" lo mismo puede ser "1913", obra estrenada el año pasado en Méjico, que "1912", obra que no sabemos si se estrenó en alguna parte.

Total: que aun no sabemos a punto fijo qué es lo que quiere decir la obra estrenada anoche.

Tiene ésta algunas escenas en verso, primorosamente hechas; es de justicia consignarlo así. El señor Elizondo es un buen poeta. Y tiene también un número de música lindísimo: el de las estaciones. El maestro Moisés, con este sólo número, ha demostrado, una vez más, lo mucho que vale como compositor.

La obra tiene también una escena que nos ha dejado completamente perplejos. Nos referimos a la escena que tiene de protagonista al señor Palacios y que se desarrolla en el patio de lunetas. La escena esa pertenece a una obra titulada "Respetable público."

Y nosotros preguntamos: ¿Es lícito a un autor entrar a brazo partido por la obra de otro autor y tomar de ella lo que le convenga?

¿Los representantes que en Cuba tiene la Sociedad de Autores españoles se han fijado en este detalle que dejamos apuntado y que en el teatro Martí se viene repitiendo con demasiada frecuencia?

Si la misión de los representantes de los autores españoles consiste en defender los intereses que les están encomendados, deben poner coto al abuso y a la inmoralidad que hoy señalamos.

La claque imprudente que anoche había en Martí estuvo a punto de provocar un conflicto durante la representación del primer cuadro de "1914". Quería la claque que a todo trance se repitiera uno de los números de la revista. El público se opuso a ello.

Y hubo gritos y voces desentonadas. A nosotros nos agradó la energía con que los espectadores supieron hacer valer sus derechos protestando de las intemperancias de la claque. Ya habíamos dicho en nuestra crónica de anteayer que es muy difícil engañar al público.

Los intérpretes de "1914" trabajaron como buenos; pero esto no fué obstáculo para que al final de la obra cayera el telón en medio de un profundo silencio

Todo ello a pesar de la indiscreta salida del señor Capella cuando el público aplaudió unos pasos de vals de la Barrilaro y Noriega. Sería curioso averiguar qué relación tienen con el señor Capella los gestos del señor Noriega.

—

ALHAMBRA.—Para hoy, anuncia dos grandes funciones el programa de este teatro.

Por la tarde, a las dos, habrá matinée, poniéndose en escena las zarzuelas "Los habitantes de la luna" y "El amo del barrio."

Por la noche, a las ocho, irán "El ducado de la argolla", "El camarón que se duerme" y "La gente de mal vivir".

Para el domingo se prepara otra gran matinée.

—

POR LOS CINES

Cine Galathea.—El programa preparado para el cine Galathea esta noche es de gran éxito. Además celebra este cine su acostumbrado Viernes de Moda, dedicado a las damas.

Las películas que anuncia el programa son: para la segunda tanda, el estreno sensacional de gran arte, "La Falta del Duque Favio", que viene de Europa con reconocida fama. En la primera y tercera se proyectará la siempre atrayente película "La venganza de Armanda."

Y para el lunes próximo, día también de Moda, se prepara el estreno de la regia films "El Angel del misterio del Castillo."

—

Cine Inglaterra.—Hoy, primer día de 1915, celebra este cine una colosal matinée dedicada a los niños.

Para por la noche está marcado el programa con películas de las mejores del repertorio de Santos y Artigas.

Estreno de la película más sensacional de la fecha editada con gran maestría, titulada "La villa misteriosa," acompañada de "El error de un padre", película intensamente dramática.

Cine Lara.—También como primer día de año anuncia el cine Lara una matinée con sugestivísimas películas.

Por la noche gran día de Moda, se llevará a efecto el estreno de intensas emociones que se titula "La villa misteriosa" que el público esperaba impaciente. Exhibiendo, además, el drama moderno "El valor recompensado."

—

Cine Prado. —El predilecto salón Prado ofrece hoy a los niños una matinée que mantendrá a la concurrencia en constante hilaridad. Son todas cómicas. Para las tandas de por la noche anuncia el estreno de la gran manufactura Pathé Fréres de París, artísticamente iluminada. Titúlase: "El Rey fantasma," que se proyectará en la segunda tanda que será doble. Figurando también la película fuertemente dramática: "El testamento falso."

—

MAXIN.—"La Bastarda," cinta ésta que llegó al telón de este teatro con la modestia que caracteriza lo bueno, sin ese bombo que se acostumbra, es una verdadera joya de arte. Es el trabajo o el fruto del mismo de algún novelista, que forjando unas veces la imaginación y los más copiando de la realidad, compuso una obra que si tiene algo de inverosímil, tiene una gran parte de veracidad, que viene a compensar lo uno con lo otro. Hacer un argumento de "La Bastarda" sería cosa de nunca acabar; solo me limitaré a recomendar a los aficionados al arte que no pierdan la ocasión de admirar tan delicada obra.

Repítese hoy en segunda tanda "La Bastarda," y tenemos la completa seguridad, que, como anoche, no se cabrá en este teatro.

Cubre la primera tanda otro estreno "El Potro," en 2 actos y "Novela de una pantera." En tercera se repite la primera.

"La Internacional Cinematográfica," a quien corresponde el triunfo alcanzado con "La astarda," anuncia el pronto estreno de "La destrucción de Lieja," tomada de la realidad.

Cines 'NUEVA INGLATERRA' y 'LARA'

El viernes 1º de Enero--Estreno en Cuba

LA VILLA MISTERIOSA

películas de interesantísimo argumento policial, en la que el público tendrá ocasión de admirar la gran audacia y sin igual valentía del protagonista de esta cinta.

Algunos títulos de sus cuadros:

El banquero Vengar rehusa a Raúl Bardy la mano de su hija Lidia. Señor Comisario: por el amor de Dios, venga inmediatamente; mi hija raptada esta noche. Las pesquisas en casa del banquero Vengar. Ponga un legajo de falsos billetes de Banco en la arquilla. El detective Vera. Vera contrata a un criado. Dos horas más tarde. Vera ha consultado en vano el album que contiene las biografías de los bandidos. Vera hace un interesante descubrimiento en su cuarto de dormir. ¡Al fin libre! El revólver cargado de éter.

c. 5454 2-31

NO SEA FLACO

Ser delgado prueba desequilibrio en su vida.

Estar grueso prueba satisfacción.

No basta comer para engordar si no se asimila la comida.

Una copita de *Vino Peptona Barnet*, vale más que un *beefteak* para los flacos, pues está *predigerido* y se asimila sin digestión.

Su organismo necesita un auxilio para restablecer el apetito.

No pierda tiempo, tómelo.

Droguería *Sarrá* y Farmacias.

***Frasco prueba*, 30 centavos.**

AGUARDIENTE RIVERA

Unico legítimo puro de uva

GALATHEA-Cine

PRADO Y SAN JOSE

EL CINE DE MODA

ESTRENOS DIARIOS de las mejores películas que se reciben.

Huelguistas detenidos

(Por telégrafo).

Hoyo Colorado, 31 de Diciembre.

Hoy han sido detenidos por la Guardia Rural los braceros José Cañada, Cándido Reyes, Julio Rodríguez, Nicomedes Delgado y Ramón Cruz.

Dichas detenciones están relacionadas con la huelga que sostienen los obreros del campo.

El Corresponsal.

Año nuevo... fuerzas nuevas

Los cansados, los seres que ya se creen sin fuerzas para nada, deben animarse, porque en año nuevo pueden tener fuerzas nuevas, si se deciden a tomar las grajeas flamel, cuya eficacia es sorprendente contra el agotamiento o desgaste natural.

Las grajeas flamel se toman en casos especiales o siguiendo un plan metódico.

Las venden las farmacias bien surtidas y son depósitos las droguerías de sarrá, johnson, taquechel, doctor González y majó y colomer.

YA LLEGARON

LOS DISCOS POPULARES

C-1151	EL CHURRERO..	Diálogo y Canto.
	EL DANSEUR CUBANO..	Monólogo y Couplets.
C-2761	QUE SE ACABA EL MUNDO..	Couplets y Diálogo.
	DORA..	Bolero.
C-2807	LA PISE MAMA..	Danzón.
	LOS REPATRIADOS CUBANOS..	"
C-2795	LOS PELUDOS..	"
	LA GRAFONOLA..	"

Los discos dobles COLUMBIA, Cubanos, son los mejores y más baratos; desde 99 cts., M. A., en adelante.

PIDAN CATALOGOS GRATIS.

San Rafael núm. 1. Tel. A-7058 — FRANK G. ROBINS Co. Apartado 900. HABANA. — Obispo y Habana. Tel. A-7251

Agentes Generales para Cuba de LA COLUMBIA GRAPHOPHONE Co.

C 23 3-1

BASEBALL

NOTAS AL AIRE

PROPOSITOS DE MENDIETA

"Año nuevo, vida nueva"; esto dice un antiguo refrán, y el Fe se ha hecho el propósito de dejar su "ñequismo", con el año que ha fenecido, y empezar una vida nueva.

Por de pronto hoy se le presenta la oportunidad de hacer firme su dicho, ganándole al Almendares su primer juego de año; pero como quiera que Alfredo Cabrera, manager del club azul, ha asegurado que ya no vuelve a perder ningún juego ni con los "leones" ni con los "frailes", no sé cómo se las compondrá Mendieta para salir triunfante en la contienda.

Elemento tiene para ello; pero hay que saberlo manejar; y ahí está la bulla.

Yo, como buen feista, hago propósitos porque Inocente Mendieta salga triunfante en sus buenos deseos, y no me dé más disgustos viendo perder tan desastrosamente al club de mis simpatías.

¿QUIEN ES EL "ÑEQUE"?

En el penúltimo desafío que perdió el Fe, me sugirió la idea de preguntar "¿quién es el "ñeque"?, teniendo la convicción de que era Vicente Casas; pero he aquí que al llegar ayer al DIARIO, encontré una carta firmada por "Un feista del tiempo de Balseiro", que dice así:

"Sr. Ramón S. Mendoza, Cronista de Sports del DIARIO DE LA MARINA.

Muy señor mío y sufrido feista:

Pregunta usted hoy en su crónica de base ball: "¿Quién es el "ñeque?", aterrorizado seguramente ante las continuas y bochornosas derrotas sufridas por el club de nuestras simpatías, a pesar de ser el team más fuerte de los tres que actualmente se disputan el titulado "Campeonato Nacional".

Ni Calcines, ni Vicente Casas, ni Manuel García, ni Fernández de Castro, ni Ramón Mendoza, son los "ñeques" del Fe.

Otras son las causas, y una de ellas, la principal pudiéramos decir, es el hecho extraño de que el club sea propiedad de personas que no sólo no simpatizan con la enseña carmelita, sino que ponen al frente como manager a un joven muy simpático particularmente, buen pelotero; pero que resulta un fracaso como director. El club Fe, con la novena más fuerte del Champion, pierde juego tras juego, simplemente por deficiencias en la dirección, por torpezas incomprensibles, por disparates propios solamente de joven inexperto.

Este es el único "ñequismo" de que adolece el Fe en la actual contienda y no sería extraño que el club de nuestras simpatías, siendo el más fuerte, lo obligaran a retirarse del Campeonato, pues el público no paga por ver clubs que tienen el hábito de perder todos sus juegos.

Usted, señor Mendoza, que es el único cronista feista verdad, que no se ha rajado todavía, siga diciendo la verdad, como hasta hoy, que aún hay tiempo de enmendar errores.

Su servidor,

Un feista del tiempo de Balseiro.

Habana, Diciembre 29 de 1914."

Estoy conforme con el comunicante en lo que respecta al "ñequismo" del Fe, atribuyéndole el fracaso en los juegos a que la persona "dueña" del club no sea simpatizador de la enseña carmelita, y esto es lo bastante, pues no sintiéndose simpatías por una persona, pongamos por caso, maldito lo que le importa que a ésta le vaya bien o mal.

Así sucede con el Fe; y con lo expuesto basta.

Ahora, busquemos el "ñequismo" por otro lado, y veremos si acertamos mejor.

LOS NUEVE CEROS

Como despedida de año el Habana obsequió ayer al Fe regalándole un hermoso collar de nueve argollas.

El pitcher Acostica resultó un jeroglífico para los feistas.

Los bastmen más fuertes del team de Mendieta, se vieron anulados en las mejores oportunidades.

El Habana sólo anotó cinco carreras, dos en la primera entrada y el resto en la séptima.

De cómo se anotaron los "runs" iniciales no lo podemos decir, porque no habíamos llegado al juego; pero sí de los últimos.

Estas carreras dan patentes pruebas de la buena estrella del club de los "claveles rojos".

Redding estaba pitcheando colosalmente, logrando el club Fe anotar dos outs, cuando al Italiano se le antoja dar un hit sobre segunda. Después Redding afloja el brazo y le da la base por bolas a Acostica, anotando seguidamente los dos chicos al dar un two bagger hacia el jardín derecho el inconmensurable Merito Acosta, quien más tarde anotó también al dar su tercer hit de la tarde Jacinto Calvo, que luego roba la "adulterina".

En esta situación va al bat Marsans, que es out en fly a Poles, que realizó una gran jugada, terminando así el inning de la suerte del club Habana.

El pitching de Redding fué colosal en determinados momentos.

Miguel Angel González tomó ayer, servido por Redding, su primer ponche de la temporada.

Esto le dará más fuerza para el juego de mañana con el Almendares.

Parece que Mendieta ha oido nuestros consejos.

Ayer le vimos en la línea de coacher y nos dió alguna esperanza de su enmienda, y de su propósito de poner más atención en el juego.

EL JUEGO DE HOY

Les corresponde jugar hoy a los clubs Fe y Almendares, a las dos p. m.

Veremos quién vence.

FELIZ AÑO NUEVO

Termino estas líneas deseándoles a mis compañeros, a todos los fanáticos y lectores del DIARIO, un feliz año nuevo.

RAMON S. MENDOZA.

JUEGOS CELEBRADOS

Diciembre:

3.—Habana 9; Fe 3.
4.—Almendares 3; Fe 1.
10.—Fe 9; Almendares 4.
12.—Almendares 2; Habana 1.
13.—Habana 6; Fe 5.
16.—Habana 5; Almendares 4.
17.—Habana 7; Fe 1.
19.—Habana 7; Almendares 3.
20.—Fe 3; Habana 0.
21.—Habana 5; Almendares 4.
22.—Almendares 6; Fe 1.
25.—Almendares 9; Fe 7.
26.—Habana 6; Fe 4.
27.—Almendares 5; Habana 0.
28.—Almendares 4; Fe 3.
31.—Habana 5; Fe 0.

Score del juego de ayer, celebrado en Almendares Park

FE

	V.	C.	H.	O.	A.	E.
Poles, cf.	4	0	2	6	1	0
Chacón, ss.	4	0	0	5	2	1
Webster, rf.	4	0	2	1	0	0
Villa, lf.	4	0	2	1	0	0
Handy, 2b.	3	0	0	0	0	1
Rodríguez, 1b	4	0	0	8	0	0
Ferrer, c.	3	0	1	2	1	0
Herrera, 3b	4	0	1	5	1	0
Redding, p.	3	0	0	0	3	0
Totales	33	0	8	24	8	2

HABANA

	V.	C.	H.	O.	A.	E.
Acosta, lf.	3	2	1	3	0	0
J. Calvo, cf.	4	1	3	3	0	0
Marsans, 1b.	3	0	0	10	0	0
Mike, c.	4	0	0	2	0	0
E. González, 2b	4	0	3	3	3	0
Aragón, 3b.	4	0	0	3	1	1
T. Calvo, rf.	3	0	0	1	1	0
Romañach, ss	3	1	1	3	5	1
Acosta, p.	2	1	0	0	2	0
Totales	30	5	8	27	12	2

Anotación por entradas

Fe. . . . . 000 000 000—0
Habana . . 200 000 030—5

SUMARIO:

Two base hits: Papo y B. Acosta.
Stolen bases: J. Calvo.
Sacrifice hits: Marsans y Ferrer.
Double plays: Romañach, Papo y Marsans; Poles y Rodríguez.
Struck outs: por J. Acosta 2; por Redding 2.
Bases por bolas: por J. Acosta 2; por Redding 2.
Pssed balls: por Ferrer.
Umpires: González y Arcaño.
Tiempo: 1 h. 20 m.
Scorer: Conejo.

DOBLE VICTORIA DEL ACOSTA EL CEIBA EN LA LECHADA

(Por E. Torrás.)

El viernes, primer día de pascuas, se batieron en los terrenos de la "Ceiba" las fuertes novenas "Acosta" y "Ceiba," de aquella localidad.

Este match debió ser con los chicos de "Peñalver"; pero éstos no asistieron al terreno temeroso de llevar una gran paliza, sacando la cara por ellos, el "Ceiba," pero les costó muy caro, al recibir una gran lechada propinada por los "boys" de Acosta.

Bardina, estuvo a buena altura, no permitiendo que sus contrarios le pisaran el home plate y solo dos players le pudieron conectar de hits.

También se distinguieron: Campos, M. Bardina, González, Camps y E. Bardina, del "Acosta;" los que trabajaron como profesionales, tanto al fielding como en el batting; y del "Ceiba": Herrera, López y Ascencio.

El segundo juego, se efectuó el domingo 27, en los mismos terrenos entre los clubs "Acosta" y "Peñalver" venciendo los primeros con una anotación de footballs; pues se anotaron un total de 28 carreas y 18 hits.

Sobresaliendo González, que bateó de tres veces al bat, tres hits. Bardina y Ruiz y todos los dem;s. Del "Peñalver": Aneses, Guas.

Score del juego del viernes 25.

CEIBA

	V.	C.	H.	O.	A.	E.
P. Reboso, cf.	3	0	0	2	0	0
J. Juzón, c.	4	0	1	1	0	1
O. Aguiar, 3b.	3	0	0	2	2	1
P. Ascencio, rf.	3	0	0	4	0	0
E. Valdés, 2b.	3	0	1	2	2	0
A. Infantes, lf.	3	0	0	4	0	0
J. Herreiz, ss.	3	0	0	3	4	0
H. López, 1b.	3	0	0	8	0	0
P. Achostegui, p.	3	0	0	1	1	0
Totales.	28	0	2	27	9	2

ACOSTA

	V.	C.	H.	O.	A.	E.
R. Campos, ly y p	3	1	2	3	2	0
E. Bardina p y lf	4	0	1	1	1	0
M. Bardina, ss.	3	1	2	2	4	0
J. Campos, 3b.	3	1	1	0	2	0
A. González, 1b.	3	1	1	5	0	0
G. Guás, 2b.	4	0	0	1	2	0
R. Pastor, c.	4	0	0	14	0	0
J. Ruiz, cf.	3	0	1	1	0	0
L. Hernández, rf.	3	0	0	0	0	0
Totales.	30	4	8	27	11	0

Anotación por entradas:

Acosta. . . . 100 010 200—4
Ceiba. . . . 000 000 000—0

SUMARIO

Two base hits: Campos y Bardina.
Stolen bases: Bardina 1, Campos 1. Campo 1.
Bases por bolas: por Bardina 2, por Achostegui 2.
Struck outs: por Bardina 6 en 5 innings; por Campos, 8 en 4 innings.
Umpires: C. Veiga.
Score: J. Padrón.
Tiempo: 2 horas 10 minutos.
(Anotación por entradas del juego del domingo 27.)

		C.	H.	E.
Acosta. .	011 430 151	16	10	6
Peñalver. .	605 000 100	12	8	5

Baterías: por el "Peñalver," Peñalver y Salas, pitcher y J. Riera catcher; por el "Acosta:" M. Bardina, catcher y R. del Campo, pitcher.

Foot-Ball Association

BALONAZOS

EL PARTIDO DEL DOMIGO

Se celebrará en Puentes Grandes a las tres de la tarde, en el campo del "Euskeria S. C." el primer partido del año y sexto del Concurso en opción de la Copa "Orr".

Son los contendientes el "Rovers" y "Racing", estando el arbitraje a cargo de un jugador del "Euskeria".

Este juego ha despertado la "dormida" curiosidad; pues todos los fanáticos tienen deseos de conocer el equipo que presentarán los ingleses en este Concurso, ya que creemos que será muy diferente al que presentaron hace más de un mes.

Por lo que toca al "Racing" hay también alguna curiosidad en vista de los rumores que han circulado estos días, referentes a la "rajadura" de varios jugadores desilusionados.

Además hay el aliciente del "debut" de algún "transferido", que mire como se le mire, es siempre una ganguita.

¡Allá veremos! (Siempre que el tiempo no se ponga majadero)

* * * * *

UN MISTERIO ACLARADO

Nos tenía muy intrigados esa impasibilidad de los jugadores del "Euskeria" durante los descansos de los partidos. ¡Nada de caras tristes ni alegres! En los rostros de todos resaltaba una tranquilidad envidiable.

Llegaba el segundo tiempo y con él una lluvia de "goals" anotados por los campeones, después de magnífica labor.

¡Y en todos los partidos lo mismo! En el partido del domingo con el "Hispano" pasó lo mismo.

Un "goals" en el primer tiempo por aquello de empatar y en el segundo tres "goals" más, en menos tiempo de lo que se cuenta. Después, jugar por jugar.

Picaba ya en curiosidad el por qué de esa manera de jugar tan diferente en ambos "halfs".

El otro día interrogamos a uno de los jugadores del "Euskeria", que no sé por qué, nos parece que tendría grandes condiciones para ser un rival del "Gallito", pues le hemos visto durante los juegos torear con todas las de la ley a sus contrarios.

Después de varias evasivas nos dijo nuestro comunicante con aire misterioso:

—¡Bueno se lo voy a explicar; pero no se lo diga a nadie; es un secreto de nuestra táctica!

Con el "corazón en la mano", le prometí no decírselo a nadie.

El émulo del "Gallo", habló y dijo:

—La causa de que nuestro equipo no haga nada de notable en los primeros "halfs" es precisamente debido a nuestra táctica. En el primer tiempo nos dedicamos a conocer el juego del contrario y al mismo tiempo a trastearlo con el objeto de cansarlo. Es decir que hacemos el papel destinado a los picadores en las corridas de toros: poner al enemigo en condiciones para la hora suprema. En el segundo tiempo cambian los tercios y los banderilleros (medios) se encargan de su ministerio y ponen al enemigo como una perita en dulce. Luego vienen los matadores (aquí son cinco) y se encargan de las estocadas (goals) con lo que el enemigo se acuesta dispuesto ya para el arrastre. De ésto se encarga el público.

Y terminó mi interlocutor con una sonrisita que me dió más que pensar que sus palabras.

¿Lo diría de veras? Chi lo sa.

* * * * *

EL PUBLICO

Cada día es más numeroso el que acude a presenciar los interesantes juegos del Concurso "Copa Orr", lo que quiere decir que el número de héroes aumenta y la afición al "foot-ball" también. Alegrémonos.

¿No habría manera de celebrar algún juego en Almendares?

Dirigimos esta pregunta a los "Clubs" que actualmente cuentan con buenos equipos y a la Empresa de Almendares.

A la Federación es inútil hacerle preguntitas, convencidísimos como estamos de su completa inutilidad, ya que nunca celebra juntas, ni hace nada en pro del "foot-ball". Unicamente sirve para satisfacción de su dignísimo Presidente.

* * * * *

TRANQUILIDAD

Antonio Unibaso, el notable defensa del "Euskeria" ha embarcado rumbo a España. ¡Feliz viaje!

Con esto ha vuelto a reinar la tranquilidad en el espíritu de algunos jugadores, harto impresionables.

¡Oh la tranquilidad!

* * * * *

EL PARTIDO DEL DIA 10

Entre los fanáticos no se habla de otra cosa, que del partido que ese día se celebrará entre los campeones y los actuales poseedores de la "Copa Orr".

Siendo los "Rovers" y el "Euskeria" los dos más fuertes equipos de Cuba, no hay duda que el juego ha de ser superior y al mismo tiempo, emocionante, por considerarse dicho partido, como la llave del Concurso actual.

Esto explica el entusiasmo que ha despertado entre los fanáticos el anuncio del referido partido que será arbitrado por un jugador del "Hispano".

¡Esperemos el día 10!

FERMIN DE YRUÑA.

DR. GALVEZ GUILLEM

Impotencia, Pérdidas seminales, Esterilidad, Venéreo, Sífilis y Hernias o quebraduras. Consultas de 11 a 1 y de 4 a 6 49, HABANA, 49.

Especial para los pobres de 1½ a 6

JOSE BELTRAN

DESEA A SUS CLIENTES Y AMIGOS UN FELIZ AÑO NUEVO.

MUEBLES FINOS

BELASCOAIN 41½. ENTRE NEPTUNO Y CONCORDIA

Agua de Colonia del Dr. JOHNSON

PREPARADA con las ESENCIAS más finas

EXQUISITA PARA EL BAÑO Y EL PAÑUELO

De venta: Droguería Johnson, Obispo, 30, esq. a Aguiar

FOLLETIN 68

EL TESTAMENTO ROJO

POR

JAVIER DE MONTEPIN

(De venta, a cuarenta centavos, en "Las Modas de París," librería del señor José Albela, Belascoain, 32-B).

subir al tren, que no tardó en ponerse en marcha, alejándose velozmente de la estación de Orry-la-Ville.

* * *

El doctor Thompson, después de despedir a Raimundo y Pablo Fromental, continuó recibiendo a los enfermos que fueron a consultarle. Los anuncios publicados por los periódicos habían producido el efecto deseado. A las tres y media veinte personas, examinadas ya por el especialista, se hacían inscribir en el registro que Marta estaba encargada de llevar. El número 21 fué llamado, y la viuda Labarre y su hijo fueron conducidos a presencia de Santiago Lagarde, el cual ordenó que previniesen a los enfermos que esperaban en el salón que la consulta había terminado por aquel día. Los clientes se alejaron algo descontentos, pero con el propósito de volver. Santiago, al ver al seminarista, esforzóse para reprimir un movimiento de sorpresa.

—Tenga la bondad de tomar asiento, señora—dijo designando un sillón a la viuda: luego pregunt;—¿viene usted a consultarme acerca de este ejovn?

—Sí, señor; es mi hijo.

Thompson hizo un gesto de asombro cuya afectación no se hubiera creído.

—¡Su hijo!—repitió;—¡en verdad, señora, que para creerlo, nes necesario oírselo decir! Parece usted hermana gemela de ese joven y no su madre.

La señora Labarre se hinchó de gozo, y, esforzándose por enrojecer algo, se dijo:

—¡Este médico es, sin duda alguna, un hombre superior!

Santiago prosiguió:

—¿Qué edad tiene su señor hijo?

—Diez y nueve años; su constitución, señor, como usted ve, es débil; algún mal padece ejerciendo perniciosa influencia en su temperamento.

El doctor miró al joven muy atentamente; los ojos del seminarista, muy grandes y bellos, brillaban en medio de su rostro, sumamente pálido, y daban a su fisonomía una expresión particular de irritación.

—¿Hace mucho tiempo que está usted en el Seminario?—le preguntó Santiago.

—Tres años—respondió lacónicamente el joven.

—Desde el fallecimiento de mi esposo, señor—añadió la viuda.—Mi marido era abogado..una gloria del foro!...El quiso que su hijo siguiera la misma carrera, pero advertí que una predisposición especial lanzaba al niño hacia las órdenes religiosas, y he creído que no debía yo torcer esta vocación.

Santiago quiso aclarar una sospecha que se le había ocurrido, desde que entraron madre e hijo en su despacho.

—¿Es usted, quizá—preguntó—la viuda del eminente abogado Labarre?

—Sí, señor; ¿conoció usted a mi marido?

—No, señora, pero he oído hablar mucho le él y de usted.

—¿A quién?

—A su médico, a quien debo una visita de atención, y que, al saber que mi especialidad era la anemia, me había prevenido que le aconsejaría que me trajese a su hijo el seminarista.

—Por haberme aconsejado es precisamente por lo que se encuentro aquí.

—Si usted no hubiese venido hoy, señora, hubiera tenido el honor de verla pronto, porque iba a dirigirle, si no ha salido ya, una invitación rogándole que me dispensara el honor de asistir a una pequeña reunión que celebraré en mi casa dentro de algunos días.

—Crea, caballero, que esty muy reconocida, pero me es imposible aceptar su galante invitación.

—¿Por qué?

—¿No advierte que estoy de luto?

—¿Ha experimentado, entonces, alguna pérdida dolorosa?—preguntó con aire de vivo interés el médico, que sabía bien a qué atenerse.

—¡Muy dolorosa, sí, señor; he tenido el gran pesar re perder a mi hermano; el librero Antonio Fauvel!

—¡Antonio Fauvel!....— repitió Santiago, fingiendo gran asombro.

—¿Ha oído hablar de él?

—Lo conocía...digo, conocía al librero Fauvel de la calle de Guénégaud...

—Allí vivía, efectivamente.

—Pues me había vendido mi biblioteca; hace ocho días le vi por última vez y no creía que estuviese enfermo; ¡parecía que disfrutaba de buena salud, y ha muerto!

—¡Ay!

—¿De una enfermedad fulminante, quozá?

—No, señor; mi pobre hermano ha sido víctima de un asesinato.

—¡Víctima de un asesinato!....—exclamó Santiago con un gesto de horror.

—Sí, señor; los médicos así lo afirman, después de haber examinado el cadáver.

XXX

—Esa noticia me ha producido una impresión muy penosa, porque estimaba mucho a Antonio Fauvel—repuso Santiago, después de una pequeña pausa.—¿Ha sido detenido el criminal?

—No, señor...—replicó la señora Labarre.

—¿Se sabe quién es?

—Tampoco.

—Se conoce al menos el motivo que ha impulsado al criminal a cometer el asesinato?

La viuda del abogado iba a contestar, pero su hijo se le anticipó diciendo con sequedad:

—Antonio Fauvel ha sido asesinado por uno de sus cómplices.

—¡Hijo mío!—dijo con viveza la señora Labarre;—¿has pensado en la gravedad de tus palabras? No debes hablar así de tu tío y yo te lo prohibo..

—¡Madre mía, digo la verdad y usted lo sabe lo mismo que yo!...repitió el joven.

—Pero no..no..

—Sostengo que lo sabe, y todo París también—interrumpió el seminarista.—A su comercio honrado de librero, mi tío añadía, por desgracia, operaciones criminales.

El joven refirió a Santiago lo que éste sabía ya, y terminó diciendo:

—¡Usted lleva el duelo de su hermano, y no trato de impedirlo, madre mía, pero yo no llevo luto en el traje ni en el corazón, porque los que siguen el mal camino no pueden inspirarme sentimiento ni compasión! He rogado a Dios que perdone a Antonio Fauvel...no puedo hacer más..

—¡Hijo mío, te mando que calles! Me ofendes gravemente injuriando la memoria de mi hermano.

Santiago miraba atenta y curiosamente al seminarista, cuyo lenguaje duro y resuelto contrastaba singularmente con su débil apariencia. Era indudable que la madre y el hijo se amaban poco.

—Señor—dijo el médico al joven—permítame que no sea de su opinión. Entreveo en la muerte de su tía un misterio, del cual sería peligroso hablar con ligereza; la policía no es infalible; ya se convencerá usted de ello y sentirá haber formulado tan vivamente un juicio tan severo. En cuanto a su luto, señora, creo que no debe privarme del placer de recibirla en mi casa. Piense que se trata de reuniones poco numerosas absolutamente íntimas; en fin, ya arreglaremos eso. Ahora le ruego que me permita interrogar a su hijo.

—Hágalo, señor.

—Me adelantaré a sus preguntas—dijo el seminarista,—pues desea darle todos los datos necesarios para que diagnostique mi enfermedad.

—Su enfermedad es demasiado visible—interrumpió Thompson— está usted anémico.

—Mi sangre es, efectivamente, pobre; no lo ignoro.

—Trabaja con exceso, sin duda, y sus trabajos le absorben.

—Trabajo para hacer lo que mis condiscípulos, porque no me resigno a ser infedior a ellos, pero le aseguro que mis trabajos no me absorben tanto como usted se figura. La Naturaleza me ha dotado de una comprensión viva y de gran facilidad; tengo brillantes calificaciones y lo debo a mis facultades naturales y no al exceso de trabajo. Esto, por consiguiente, no puede ser causa de la anemia.

—Hace una vida muy sedentaria.

—Sí, bastante sedentaria.

—¿La alimentación es, acaso, insuficiente y de tal naturaleza que pueda trastornar seriamente su arganismo?

—¡Oh! No, señor—respondió el joven, moviendo la cabeza.—La alimentación es abundante y sana.

—¿Le imponen frecuentes ayunos?

—Sin duda, pero con prudencia y habilidad se barrenan los reglamentos y se satisface el apetito.

—¡Qué dices, hijo mío!— exclamó la señora Labarre, a quien el lenguaje de su hijo llenaba de asombro.—Si tus profesores te oyeran, ¿qué pensarían de tí?

—No me oyen ahora, madre mía—replicó el seminarista;—estoy delante de un hombre, de un médico, y usted confía en él para restablecer mi salud quebrantada. Es necesario mostrarle el estado moral de su cliente para que le trate. Un médico es un confesor; yo me confieso.

Santiago Lagarde hacía grandes esfuerzos para contener la risa.

—Vamos—se decía,—Pascual no se ha equivocado; este joven es seminarista por la voluntad de su madre y no por la suya.

Y luego, en voz alta, preguntó:

—¿A qué atribuye su estado de salud?

—Al tedio, doctor—respondió sin vacilaciones el hijo de la viuda Labarre;—al tedio que me consume y me matará.

La señora Labarre intervino nuevamente.

—¡Renato, ¡Renato! ¡Escuchándote creo que sueño; eres un insensato!

—No soy un insensato, madre mía,

PAGINA DEL HOGAR

Lo nuevo se va! Lo antiguo, vuelve! Así es preciso decir viendo el desfile de las nuevas modas. Así es forzoso exclamar frente a la reaparición de los viejos modelos. Y aunque hay nieve en las calles, ya el aparato de las modas de primavera comienza a ser exhibido. Así ocurre aquí. En los primeros días de Enero, ¡ya comienzan a mostrarse los trajes y los sombreros de Abril y Mayo! El invierno desaparece de las vidrieras, cuando todadía hay hielo en las calles. ¡Y es consolador, contemplar, entre las pieles del abrigo, y al través de los cristales de los escapartes, casi empañados, los colores vivos de las telas ligeras! Es un incentivo a los dulces sueños de los días de sol...

En esta página hay ya modelos de la estación futura. Aunque, generalmente, son todos adecuados a estos días.

En primer término, a la izquierda, reproducimos los dos más vistosos modelos en abrigos o salidas de teatro. Son los que más han gustado en la Gran Opera.

El tercer grabado,—de izquierda a derecha—reproduce un traje de baile. De tango. ¡No es la figura una maravilla, aunque sí lo es el traje! Pero esa expresión, esa actitud es, aunque nos duela, muy "americana." El traje es de seda blanca, con encajes...

Bajo de este modelo, hay una "toilette" de calle .Chaquetón. Triple falda, sombrero sin plumas. ¡Todo adornado con terciopelo negro! El paño carmelita oscuro, que es el color que "priva." Este color carmelita ha destronado al blanco y al negro... ¡Ya era hora!

¿En el Centro? Es un traje de baile... pero de tarde. Encajes blancos; la seda de la falda, color rosa; la chaqueta o corpiño, de corte audazmente original, de un rojo vivo...

Cubierta por un largo velo, y por una capa de lana y piel blancas, mostramos un "tocado," poco recomendable en verdad. Pero buscando la originalidad, persiguiendo el llamar la atención, no es difícil dar en la extravagancia...

Los tres modelos restantes, no necesitan ser descritos. El terciopelo es, en ellos, el paño usado para confeccionarlos...

¿Y ese sombrero a "lo hombre"?

Es de terciopelo flexible. De terciopelo negro. A modo de cinta, que circunda su copa, hay una fina tira, de fino encaje. Las haldas, pequeñas, pueden ser retorcidas, como en los sombreros de castor de nuestros compañeros, los del "sexo feo."

May Wilmoth.

Canción de amor

En el álbum de María C. Larravide.

El cisne que navega
por el dormido lago;
el ruiseñor que entona
de noche su cantar;
la tórtola que gime
cruzando el aire vago;
la estrella que aparece,
la brisa al susurrar;
no tienen el aroma,
la luz, la poesía,
la gracia, la frescura,
la dulce languidez
que el cielo ha derramado,
simpática María,
sobre tus negros ojos
y tu rosada tez.

El lirio dió a tu aliento
su embriagadora esencia;
la palma a tu cintura
prestó la ondulación,
y hay en tu risa el grato
candor de la inocencia,
junto al volcán interno
que abrasa el corazón.

Feliz una y mil veces
aquel que logre un día,
los ojos en tí fijos
y el alma fija en tí,
decirte una palabra,
una tan solo: ¡Mía!
y en tus amables labios
beber el dulce ¡sí!

Manuel DEL PALACIO.

Cantilena

Hizo el amor un día
de Primavera mofa
porque duraban poco
sus flores olorosas.
Pero ella le replica
con risa burladora:
"Dí, niño: ¿tus placeres
duran más que las rosas?"

Dionisio Solís.

¿No tienen ustedes—mis lectoras cubanas—noticia de estas prendas de abrigo? Nosotras las usamos en nuestras casas, en nuestros viajes por mar, en algunas excursiones de automóvil y cuando vamos a vivir, algún tiempo, en la soledad fría de las montañas... Se llaman estas prendas de abrigo "sweater." El de la izquierda es de lana blanca y negra", entremezclada." Los botones son de hueso blancos. El otro"sweater" que es exclusivamente familiar, es de lana blanca; tejida en "forma" de "encaje."

(A. P. A.)

Contra el cabello blanco

Un tinte inofensivo

"Soy joven y me da mucha pena tener el pelo blanco," me dice una lectora. Es cierto; tener pocos años, una cara bonita y la cabeza blanca, debe ser muy fastidioso, por más que las pelucas de color solucionan estos conflictos; pero quizá mi amable lectora esté en esos momentos de evolución tan penosos en que el pelo no es ni rubio ni negro, sino gris y entonces, comprendo su amargura.

El pelo negro con canas parece sucio y quita mucha frescura al rostro; pero, como es fácil corregir defecto tan inevitable, no vale la pena de afligirse.

Hay varios procedimientos para teñir las canas sin que la salud se altere ni perjudiquen a la vista. Por lo general, los tintes y las pinturas son muy perjudiciales y atacan directamente a la dentadura; por eso me permito aconsejar a las señoras que no usen nunca un tinte sin enterarse de qué substancias se compone y sin preguntar a persona competente cuál puede ser su influencia sobre el organismo.

El tinte más inofensivo de cuantos yo conozco puede hacerse en casa; pero solamente se obtiene un tono castaño cobrizo más o menos claro, según le guste a quien lo use.

Su fabricación no es complicada, como se ve en la siguiente receta:

Se compra "henné" en polvo, se disuelve en agua caliente hasta que forme una crema espesa de color de chocolate y se mueve hasta que quede muy fina. Sin dejarla reposar se aplica a todo el pelo, y muy especialmente a la raiz, embadurnándola bien. Después se deja secar sin ponerse al aire ni al sol, ambas cosas perjudiciales a la salud y a la coloración del pelo; una vez que está bien seco, se cepilla hasta que se caigan los polvos y a los pocos minutos queda en condiciones de peinarlo.

Es un tinte de tonos cobrizos que no perjudica lo más mínimo, dura bástantes días y no pone el pelo áspero.

La única condición indispensable es lavarse la cabeza el día que se aplique el tinte o la víspera, y no siendo personas a quienes les crezca muy de prisa, será suficiente darse el tinte dos veces.

Curiosidades

Por espacio de mil cuatrocientos años no ha entrado ninguna mujer en el convento de Santa Catalina, en el monte Sinaí.

—

Un indio residente en Londres ha inventado una pluma eléctrica: ésta, en lugar de tinta deja correr sobre el papel una serie casi continua de chispas casi imperceptibles, produciendo una quemadura superficial que ennegrece las partes que toca pero sin perforar el papel. Con este sistema es absolutamente imposible borrar lo ya escrito, inutilizando, por tanto, toda tentativa de alteración de la escritura.

—

Se han construído en Nápoles unos baños de agua de mar, capaces de contener 40.000 personas, en los que habrá agua caliente y fría, para que puedan tomarse en todo tiempo.

—

El cráter mayor del Etna mide 1.728 pies de anchura y 826 pies de profundidad. La montaña tiene de alto, 10.755 pies.

—

La sangre del cuerpo humano recorre en su circulación siete millas cada hora, tomando un término medio de 65 pulsaciones por minuto.

—

El tipo de defunciones en Suecia es más bajo que el de cualquier otro país civilizado, no excediendo de 16.49 por 1.000.

—

Se han clasificado 227 diferentes insectos que viven de la caña de azúcar.

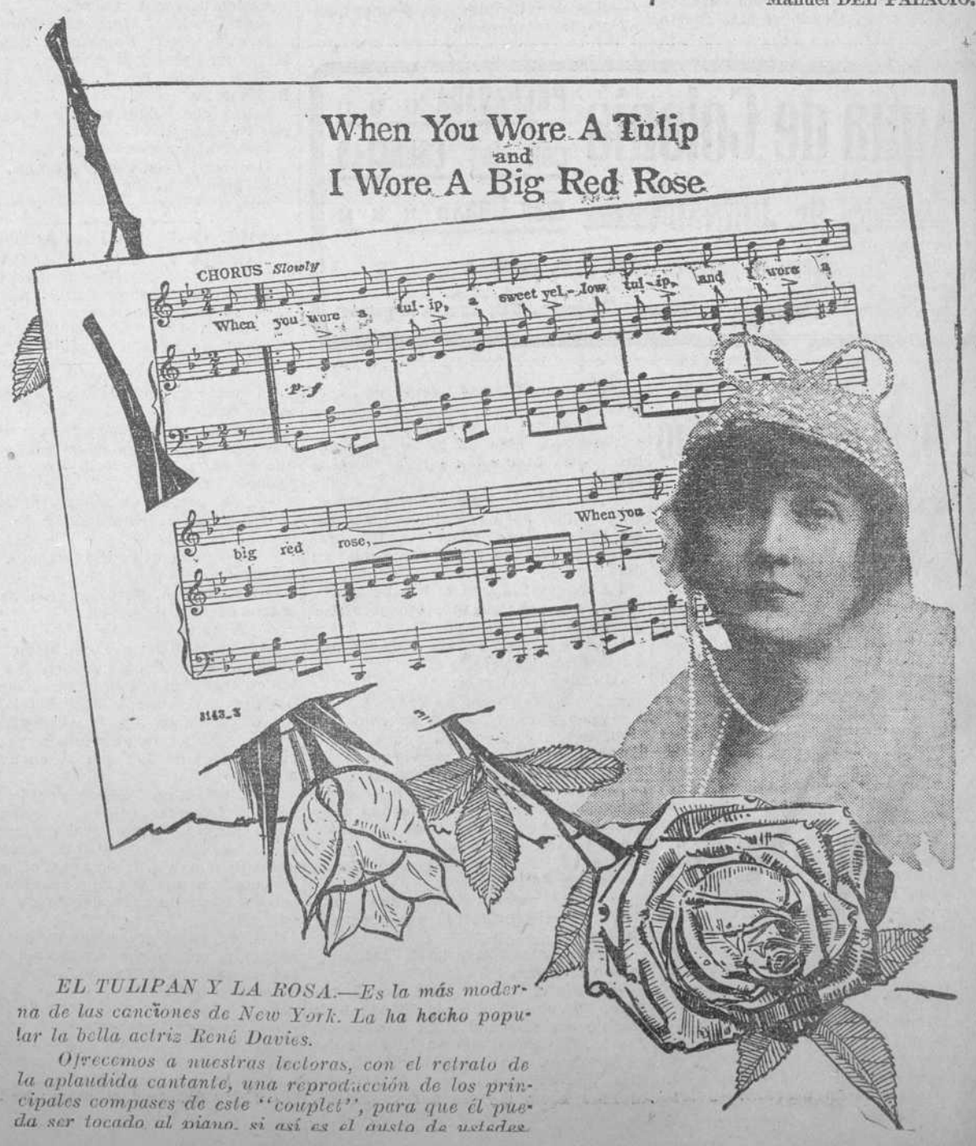

EL TULIPAN Y LA ROSA.—Es la más moderna de las canciones de New York. La ha hecho popular la bella actriz René Davies.

Ofrecemos a nuestras lectoras, con el retrato de la aplaudida cantante, una reproducción de los principales compases de este "couplet", para que él pueda ser tocado al piano, si así es el gusto de ustedes.

MAPA DE EUROPA CON EL TEATRO GENERAL DE LA GUERRA

Las líneas negras de trazo grueso indican las posiciones respectivas que ocupan ambos ejércitos beligerantes, según las últimas noticias cablegráficas.

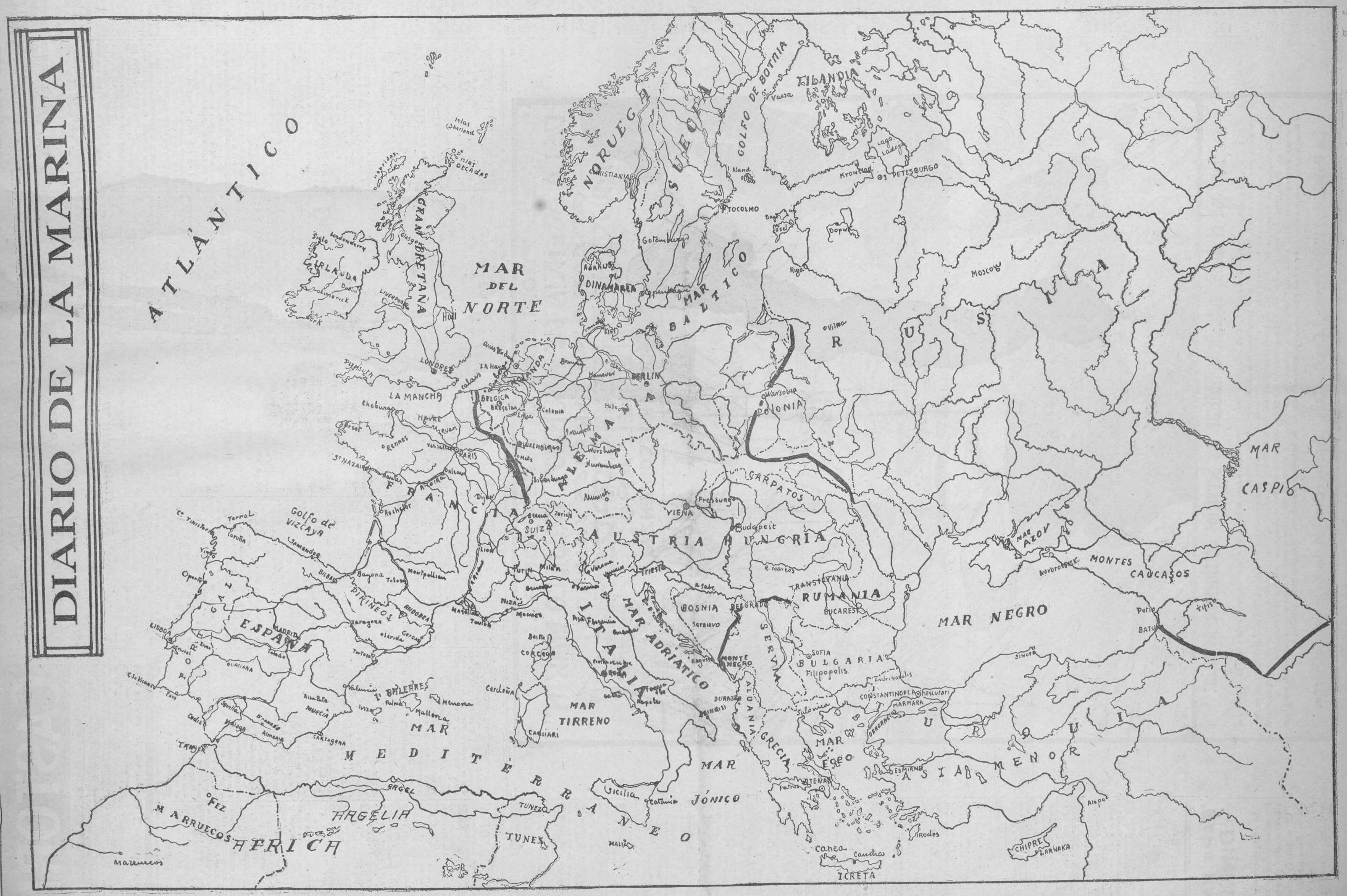

EL EDIFICIO DE LOS JUZGADOS

EL EDIFICIO NO PUEDE CONSIDERARSE RUINOSO, NI CONSTITUYE UN PELIGRO PARA LOS FUNCIONARIOS QUE ALLI TRABAJAN, NI PARA EL PUBLICO.— COMUNICACIONES CRUZADAS ENTRE LAS SECRETARIAS DE JUSTICIA Y OBRAS PUBLICAS.

"Con motivo del derrumbe ocurrido recientemente en la casa escuela de San Lázaro y Aguila, y haberse despertado el consiguiente temor por parte de los señores que trabajan en el local de la casa de los Juzgados, Prado 15, la Secretaría de Justicia con fecha 12 de Diciembre pasó una comunicación al Departamento de Obras Públicas, pidiéndole se procediera al reconocimiento del edificio, comunicación ésta que fué contestada con fecha 19 y más tarde con una segunda de fecha 22 de la Secretaría de Justicia que dice así:

"Habana, Diciembre 22 de 1914.

Sr. Secretario de Obras Públicas.

Señor:

Se ha recibido en esta Secretaría de Justicia una comunicación fecha 19, del mes en curso, en la que trasmite el informe del señor Ingeniero Jefe de Construcciones Civiles que dice así:

"Como consecuencia del escrito número 31.487 de 12 del corriente, del señor Secretario de Justicia interesando la práctica de un reconocimiento del edificio situado en la calle de Prado número 15 donde se hallan instalados los Juzgados, y como resultado y en ampliación del informe verbal expresado al señor Secretario en 12 del corriente respecto al edificio citado; tengo el honor de informar a usted lo siguiente: Desde el lunes de la presente semana a las nueve de la mañana hasta este momento, he estado constituído acompañado del Arquitecto señor Walfrido Fuentes, designado por los propietarios del repetido edificio en el mismo efectuando un minucioso reconocimiento del cual resulta lo siguiente:

1o.—Que las cubiertas y pisos del edificio, a juzgar por las calas que en diferentes lugares se han practicado, están en buenas condiciones, pero como carecen en absoluto de ventilación, es indispensable sustituír la cornisa del cielo-raso por otra que tenga los huecos necesarios para la circulación del aire; y proveer al mismo de los huecos de ventilación, todo con el propósito de que exista una renovación completa de aire, en el espacio comprendido entre dicho cielo-raso y las vigas del techo.

2o.—En la segunda línea del edificio pararela a la calle de Genios y en el Departamento destinado al Archivo, en el segundo y tercer piso, se han producido diferentes grietas recientemente, por lo que se hace indispensable reconstruír algunos de los machones y sustituír en otros los ladrillos que estuvieren rotos; operación que tiene que realizarse empleando ladrillos rojos de una resistencia mínima de 75 kilos por centímetro cuadrado y mortero hidráulico; y

3o.—Debido a la unión algo imperfecta entre los derrames de los huecos de las fachadas y el resto, que es de ladrillo, se han producido pequeñas grietas que requieren una reparación adecuada. Las obras que antes se expresan, deben ser realizadas con toda urgencia, por el propietario, bajo la dirección de un facultativo e inspeccionado por este Negociado.

Por tanto ruego a usted se digne recomendar al señor Secretario, acuerde la transcripción del presente informe al señor Secretario de Justicia, recomendándole se de conocimiento a este Negociado con objeto de inspeccionar dichas obras."

Más como en esta Secretaría se tiene noticias como resultado del examen que ha realizado personalmente el señor Director de Justicia de que hay grietas en lugares del edificio, en lo que no gravita en lo absoluto el peso del Archivo; y, asímismo, que han descendido los pisos en algunos lugares donde tampoco tiene influencia alguna el Archivo, hasta el punto de que los tabiques han quedado suspendidos de sus amarras sobre las paredes laterales, pudiéndose pasar por debajo de ellas un pliego de papel de una a otra habitación; ruego a usted encarecidamente y haciéndole ver la responsabilidad inmensa que sobre esa Secretaría pesa, haga examinar nuevamente el edificio y exija del Ingeniero o Arquitecto encargado del estudio nos diga con toda claridad como han podido ocasionarse esas grietas que hasta han partido ladrillos y como han podido descender los pisos, todo ello en lugares en que no gravita el Archivo, si es que no hay defectos en la cimentación del edificio.

Le ruego asímismo exija del Arquitecto o Ingeniero encargado del examen nos diga con toda precisión si ellos responden de que no hay peligro alguno para los funcionarios que allí trabajan y para el público que allí concurre diariamente.

De usted atentamente,

Cristóbal de la Guardia.
Secretario de Justicia.

La comunicación que precede fué contestada por la Secretaría de Obras Públicas en los siguientes términos:

* * *

Habana, Diciembre 24 de 1914.

Señor Secretario de Justicia.

Señor:

En contestación a su atento escrito número 32.488 de 22 del corriente, recibido en la tarde de ayer y con el carácter de urgente, interesando informes relativos a como han podido producirse las grietas en el edificio Prado número 15 y si existe peligro para los funcionarios que allí trabajan y para el público que allí concurre diariamente; tengo el honor de manifestar a usted que el escrito fué cursado al señor Ingeniero Jefe del Negociado de Construcciones Civiles y Militares para su cumplimiento, el que con esta fecha me dice lo que sigue:

"El que suscribe tiene el honor de informar a usted que la Secretaría de Justicia ha considerado que el único lugar en que se han presentado grietas, es en la parte del Archivo, ocasionadas por el peso de los legajos allí depositados, cuando no es así, pues en el apartado segundo del informe de este Negociado se comprenden dos extremos, a saber:

(a) En la segunda línea pararela del edificio por la calle de Genios.

(b) En el Departamento destinado al Archivo.

La línea pararela a la calle de Genios es la que está a 7.20m. de la propia fachada por dicha calle y es donde se encuentran situados todos los huecos de puertas que dan acceso a los Juzgados en la segunda y tercera planta del edificio, en cuyos machones se han practicado diferentes calas para determinar las grietas existentes Negociado se propone la reconstrucción de algunos y la reparación de otros, reconstrucción o reparación que se determinará al efectuar las obras una vez que se quite el repello y pueda apreciarse totalmente la extensión de las grietas.

El Departamento del Archivo que no tiene ninguna relación con lo línea del edificio pararela a la calle de Genios, se encuentra situado contiguo a la pared medianera con la casa Prado número 17.

La cimentación del edificio Prado número 15 no aparece haber sufrido ningún descenso a juzgar por el estado de la planta baja que no presenta grietas.

La indicación relativa a que en algunos tramos de tabiques pueda pasar un papel por debajo de ellos, de citado edificio se colocó primeramente un lado a otro, es debido a que en el el piso y después sobre él, se construyeron los tabiques sin descansar directamente ellos sobre el enrajonado, pero como quiera que dichos tabiques están conectados a los machones de la segunda línea pararela a la calle de Genios, al renovar los expresados machones necesariamente habrá que hacer lo mismo con los tabiques.

Los tabiques a que se ha hecho referencia, tiene entendido el que informa que han sido construídos por la Secretaría de Justicia.

Como quiera que al renovar los machones o hacer obras en ellos no podrán subsistir los tabiques y como corresponde esa obra al Estado, en su oportunidad se proyectará su reconstrucción.

En resumen.

1o.—Las grietas son originadas por la defectuosa construcción de los muros de ladrillo y la desigual carga que reciben por cada paramento debido a la diferencia de luces en ambas crujías.

2o.—Los pisos no han descendido, aparte de la flexión natural de las vigas.

3o.—A esta misma flexión de las vigas se deben las grietas que presentan los tabiques; y

4o.—El edificio no puede considerarse ruinoso ni que exista un peligro inminente para los funcionarios que allí trabajan ni para el público que allí concurre diariamente; pero es de urgente necesidad el realizar las obras ya indicadas a la mayor brevedad posible."

Lo que transcribo a usted como contestación al mencionado escrito número 32.488 de 22 del corriente.

De usted con toda consideración.

(f) José R. Villalón.

Secretario de Obras Públicas.

TRIUNFO DE UN MEDICO

Contra los dolores reumáticos, contra esos agudos padecimientos que desesperan y agotan al paciente, contra toda la serie de sufrimientos que parecen interminables y que acaban con la paciencia del mejor templado, hasta la hora presente no se ha encontrado preparado alguno capaz de vencerlo, aparte del "antirreumático" del doctor Russell Hurst, el médico filadelfiano que ha logrado el más brillante de los éxitos de la época presente, porque de un sólo paso, acabó con las teorías erróneas, que aseguraban que el reuma era afección crónica e incurable.

El "antirreumático" del Dr. Russell, el famoso médico filadelfiano, tiene la gran y singular propiedad de que alivia los dolores del reuma, por agudos que ellos sean a poco de iniciarse el uso de ese preparado, que puede llamarse maravilloso, y con un poco, una dósis muy corta de paciencia, y siguiendo en su uso, la curación radical es la consecuencia inmediata.

Del Juzgado de Guardia

SE FUE BELLO

En la novena estación de policía denunció Vicenta Serantes y López, vecina de 18 y 11, en el Vedado, que su legítimo esposo Manuel Bello Fernández se ha marchado de su domicilio, ignorando dónde esté, creyendo por tal motivo que le ha ocurrido alguna desgracia.

LA ULTIMA GUARDIA DEL AÑO.

Han hecho en el Juzgado la última guardia del año el licenciado Romero y los escribanos Morejón y Landerman.

D. ANTONIO CASUSO MURIO POR LA IMPRESION RECIBIDA AL SER ASALTADO

Ayer fué exhumado y autopsiado el cadáver.- Dictamen de los forenses.- Un escrito del Fiscal. - Las actuaciones de ayer.

Como habíamos anunciado en nuestra anterior edición, en la tarde de ayer se llevó a cabo en el cementerio Cristóbal Colón, el acto de la exhumación del cadáver del que en vida fué el señor Antonio Casuso y Roca, que falleció el día 30 del pasado Noviembre, a consecuencia de la impresión recibida al ser asaltado en su finca "La Concepción," por dos individuos desconocidos.

A la una de la tarde, el Juez de Instrucción de la sección primera, se constituyó en el cementerio con el fin de cumplimentar el exhorto librado por el Juez Especial de Bejucal.

LA EXHUMACION

A presencia del Juzgado, de los médicos forenses, abogados defensores y otros testigos, fué extraído el sarcófago de la bóveda número 2 del panteón de la familia Roca-Casuso, situado en el cuartel Nordeste, cuadro 18.

Desde allí fué conducida la caja que guardaba los sagrados restos, al depósito, donde fué abierta y extraído el cadáver.

LA AUTOPSIA

Inmediatamente los médicos forenses, señores Córdova y Benasach, auxiliados del inteligente y activo empleado del Necrocomio, señor Viana, se dispusieron a reconocer el cadáver, en el cual realizaron un minucioso estudio que duró más de hora y media, de cuya operación emitieron después el siguiente informe:

"Abiertas las tres cavidades, empezando por la craneana, no se encuentra esquimosis alguna como revelación de violencia en el cuero cabelludo, ni tampoco en el ceriótilo. La bóveda en estado normal, y al descubierto la cavidad; la masa encefálica convertida en papilla y extraída ésta y levantadas las membranas, se observó la ausencia completa de fractura en la base del cráneo, como tampoco en la bóveda.

Abierta la cavidad toráxica y examinando ordenadamente de la cabeza al tronco, se observó que no había fractura en ninguna de las vértebras cerebrales; que la vértebra "Atlas", conservaba su ligamiento íntegro al rededor de la apófisis de la vértebra hasis (odontoides), y que los movimientos que se imprimen a la cabeza sobre dicha vértebra eran normales.

Se penetró después en la cavidad toráxica que fué abierta, comprobándose la integridad en la armazón óxea de ella, o sea, la no existencia de fractura ni en las costillas, ni en las clavículas.

Los órganos en ella contenidos, son los signos antes dichos de la putrefacción avanzada y borrados, por tanto, los elementos anátomos-patológicos de sus órganos. Las paredes sin señal de traumatismo que procediesen del exterior.

Los pulmones, sin otras alteraciones que las propias que ya se especifican anteriormente, siendo como causa la putrefacción; en el órgano principal, o sea, el corazón, revelando los caracteres o signos de una miocarditis desmejorativa de sus paredes, pudiéndose apreciar la carga de grasa sobre el ventrículo derecho.

Vacío el corazón, desde luego en diástoli, los vasos emergentes dilatados y engrosados.

En la cavidad abdominal hígado, estómago, intestinos y demás vísceras, sin elementos diagnósticos de ninguna clase, por la putrefacción en que se encontraba.

Nada más digno de mencionarse.

De lo expuesto deducen los forenses abajo firmantes:

Primero:—Que por la práctica de la autopsia no se ha encontrado dato alguno que revele como causa de la muerte de este individuo, ninguna violencia ni agente traumático.

Segunda:—Que el único órgano en que las condiciones anatomo-patológicas que conserva aún es el corazón, siendo éstas las señaladas anteriormente, o sea, una miocarditis que probablemente dió a conocerse en vida de dicho individuo.

Tercero:—Que en la armazón óxea del cadáver—punto importante de la investigación judicial—estaba intacto desde el punto patológico y de traumatismo, creyendo, por tanto, que no existiendo violencia que justifique la fuerte de este individuo ni otra causa que lo explique, en vista de las lesiones que ofrece el corazón (anatomo-patológicas), cren que sea este solo el órgano que haya podido ser causa de su fallecimiento.

Haciendo abstracción de las causas que pudiera presentar para la muerte, nada de parte del cerebro, porque se encontraba en estado de papilla, sin que éste pudiese haber representado algún papel."

ACTA DE CONSTITUCION

Una vez que los forenses, doctores Córdova y Benasach expidieron la certificación, se levantó una acta, que fué suscripta por el Juez, señor Eduardo Portela, el doctor Adolfo M. Díaz, de Batabanó; el doctor Francisco Rayneri, que ostentaba la representación de la familia del señor Casuso; los médicos forenses, el doctor Gabriel Casuso y Díaz Albertini, el Fiscal, licenciado Manuel Castellanos, y el celador del cementerio Claudio Suárez.

VARIOS TESTIGOS

Ante el Juez Especial, comparecieron en la mañana de ayer, en Bejucal, a prestar declaración, la señora Rosa Casuso de Casuso, los doctores Gabriel Casuso y Díaz Albertini, Enrique y Jorge Casuso, el señor Mario Muñoz-Bustamante y el chauffeur de la señora viuda de Franchi-Alfaro.

UN ESCRITO DEL FISCAL

El licenciado Manuel Castellanos, Fiscal que actúa en esta causa, ha remitido al Juzgado el siguiente escrito oponiéndose a la reforma del auto de procesamiento solicitada por el procesado Romualdo Núñez, uno de los sirvientes del señor Casuso.

El escrito, textualmente dice así:

"Al Juzgado.

El Fiscal, en la causa número 243 de 1914, radicada en el Juzgado de instrucción de Bejucal, de la que conoce en comisión especial, dice:

Que evacuando el trámite a su cargo a los efectos del artículo 222 de la Ley de Enjuiciamiento Criminal, viene a impugnar expresamente la reforma solicitada por el procesado Romualdo Núñez del auto por el que se le sometió al procedimiento y en el que se le excluye de fianza.

Los indicios acusatorios contra Romualdo Núñez no se encuentran solo (como dice él) en el informe emitido por el teniente de la Guardia Rural señor Oliverio Ortega, surgen de todas lac actuaciones, de la relación natural entre los hechos conocidos e investigados, de las contradicciones evidentes que existen entre lo declarado por Romualdo Núñez y lo expuesto por su íntimo amigo, el otro procesado Pedro Díaz, otro de los sirvientes de confianza del señor Casuso, respecto a extremos o puntos tan esenciales de tanta trascendencia cual es la forma del ataque realizado por los dos asaltantes desconocidos al señor Casuso, de la propia manifestación suya puesta en relación con los hechos investigados, de la aplicación de la lógica a su dicho y al de su expresado compañero, que relatan una escena desarrollada en forma inverosímil.

Pero no es el caso que el Fiscal se ocupe de impugnar el escrito de reforma en cuanto se refiere a los indicios de culpabilidad que respecto a Romualdo Núñez existen en el proceso, porque estos mismos existían cuando el Juzgado, con muy buen criterio, dictó de oficio el auto recurrido y con posterioridad no se ha practicado diligencia alguna tendente a desvirtuarlo o desvanecerlo; pero sí quiere este Ministerio tratar el problema de la calificación hecha en el auto de procesamiento e impugnada por la defensa de Núñez, por entender que es el problema más grave de cuantos se plantean en el presente caso.

No se ha cometido, al entender de este Ministerio, un simple delito de tentativa de robo, previsto en el artículo 521 inciso 5o., en relación con el párrafo 3o. y el 65 del Código Penal, sino un delito más grave, un delito que tiene su figura especial en el Código Penal, un delito de TENTATIVA DE ROBO, CON OCASION DEL CUAL RESULTO HOMICIDIO, previsto en el propio artículo 521 inciso 1o. del expresado Código Penal; porque aun cuando don Antonio Casuso no muriera a consecuencia de los disparos que le hicieron los asaltantes, es lo cierto que su muerte fué ocasionada única y exclusivamente por consecuencia del asalto que para robarle le hicieron; muerte cuya causa inmediata fué indiscutiblemente ese acto doloso, a los autores del mismo es imputable este y todas sus consecuencias; que esto ocurrió en el MISMO ACTO al tiempo de ser perseguido para robarle, muerte que está de tal manera elazada con el robo, que de no haber mediado éste no hubiera ocurrido; cuya muerte causa generadora fué la carrera que el señor Casuso tuvo que efectuar para huir del alcance de los bandidos, son ellos de la misma responsables. De conformidad con esta doctrina pueden verse las sentencias de 30 de Abril de 1872 y 23 de Febrero del mismo año, dictadas por el Tribunal Supremo de España.

Y si es acertada la calificación hecha del acto delictuoso en que de manera directa aparece haber intervenido Romualdo Núñez, no puede gozar de la libertad provisional que solicita, porque el delito es grave y ha causado alarma en el lugar de su realización, tanto mayor cuanto que para la realización del mismo hubo de abusarse de la confianza de la víctima.

POR TANTO:

Sírvase el Juzgado tener por evacuado por parte de este Ministerio el trámite a su cargo, por impugnado el escrito en que solicita reforma del auto de procesamiento y de prisión del detenido Romualdo Núñez, y en definitiva declarar dicho recurso sin lugar, como procede.

Bejucal, Diciembre de 1914.

P. D.

(f.) Manuel Castellanos."

CASTORIA

para Párvulos y Niños

Castoria es un substituto inofensivo del Elixir Paregórico, Cordiales y Jarabes Calmantes. De gusto agradable. No contiene Opio, Morfina, ni ninguna otra substancia narcótica. Destruye las Lombrices y quita la Fiebre. Cura la Diarrea y el Cólico ventoso. Alivia los Dolores de la Dentición y cura la Constipación. Regulariza el Estómago y los Intestinos, y produce un sueño natural y saludable. Es la Panacea de los Niños y el Amigo de las Madres.

Los Niños lloran por la Castoria de Fletcher

Por qué el Anunciante Debe Utilizar los Servicios de Nuestra Agencia:

La propaganda moderna no está ya al alcance de un solo hombre; constituye hoy una profesión que exige estudio, experiencia y habilidad.

La agencia "Trujillo Marín," con su personal de redactores, dibujantes y fotógrafos, no sólo economiza el tiempo del anunciante, sino que coopera con él muy eficazmente para aumentar sus negocios, aportando la experiencia adquirida en varios años de trabajo en este ramo.

Esta cooperación es GRATUITA PARA EL ANUNCIANTE y cobramos estrictamente los precios que éste pagaría en las diferentes administraciones.

Todos los diarios importantes aceptan gustosos las órdenes dadas por la Agencia "Trujillo Marín." Apartado 825. Habana.

La Publicidad Experimental Cuesta Cara. Aproveche Ud. la Experiencia Ajena.

PARA HACER DINERO

Lo primero que se necesita es tener salud. Estómago sano es lo que más se necesita para ir adelante

Un cucharada todas las mañanas de *Magnesia Sarrá* le asegura un día bueno y útil y eso representa dinero.—Frasco pequeño, 25 cts.

Cartas de la Condesa

Para el DIARIO DE LA MARINA

Un libro acabo de recibir, que, sin pretensiones de seriedad, no deja de tener verdadero interés documental. Se titula "Fiestas Aristocráticas, 1913-1914" y es su autor el conocido cronista de salones, **León Boyd** por seudónimo, por verdadero nombre Enrique Casal.

Evoca este libro los recuerdos de un invierno que fué de los más animados en la corte de las Españas, y que forma contraste (desde el punto de vista de las **salonneries**) con el actual,—ensombrecido, pese a la ligereza madrileña, que dicen sólo comparable a la vienesa, por trágicas e inauditas circunstancias.

Lo primero que noto en el libro, es que su autor no se circunscribe a describir lo que hace y cómo se divierte una reducida **coterie**, (cotarro dijéramos más castizamente) que sólo se reune consigo misma, haciendo dengues hasta para concurrir a las Embajadas; **coterie** a la cual pudiera aplicarse aquella anécdota que se refiere del gran Federico, monarca muy de actualidad, el cual, habiéndole dicho uno de sus nobles que convendría reservar en el paseo público una avenida especial donde la nobleza no se codease sino con sus iguales, hubo de contestar que la idea era excelente, pero para él desagradable, porque en lo sucesivo habría de pasear sin compañía alguna, ya que iguales no tenía en su reino.

Leon Boyd, a mi parecer con muy buen acuerdo, ha abierto, como suele decirse, la mano, y dado cabida al conjunto propiamente dicho de la sociedad, incluyendo en ella no solo a los clanes exclusivistas y exíguos, sino a todos los círculos sociales, numerosos y expresivos de la presente situación de España. No es culpa del autor si el cuadro no es todavía más amplio, y si en realidad son siempre contados los acontecimientos en Madrid.

La gente que saca a plaza **León Boyd**, es la más visible y conocida por uno o por otro concepto: la que bulle en teatros, paseos, inauguraciones, bodas, bautizos, (y hasta entierros, si en entierros cabe bullir); la que forma los hábitos y regula las costumbres; la que, para decirlo de una vez, da el tono, y sin cuya presencia no hay solemnidad que no se frustre. Es la gente que relumbra, unas veces con reflejos de oro, otras, acaso las más, de similor; con su mezcla de esnobismo extranjerizado y su alarde frecuente de casticismo; con sus pretensiones múltiples, que pueden reducirse a dos o tres, el ansia de figurar, el ansia de agradar y el ansia de divertirse; con su manera de ser ni mejor ni peor que la de otras clases sociales, y en la cual lo más necesitado de reforma es acaso la indiferencia hacia lo que a la patria interesa; el retraimiento en cuanto significa acción social. He oído decir que en Inglaterra no pasa lo mismo, que las **first class ladies**, se ocupan mucho de cosas útiles y patrióticas. No diré que en Madrid falten por completo señoras que cumplan este deber, y el nombre de la Marquesa de Squilache basta para demostrarlo; pero, en conjunto, esta sociedad que ha sido fustigada en muchas novelas por su perversión, es ante todo una sociedad frívola.

Nadie puede negar, no obstante, que la atención está fija en esta clase social, y que encierran suma verdad las palabras del autor, cuando asegura que la sección de sociedad es leída siempre con avidez por todos los públicos de todos los periódicos. Harto lo sabemos, y algo significa el hecho de que los rotativos de mayor circulación de Madrid tengan su cronista de salones **atiltré**, y lo consideren como redactor de altura, y nunca el original que envía a las cajas sea relegado a segundo término, sino que figura en el puesto lucido de las primeras páginas, sin dilatar su inserción un minuto. Y los **salonniers** son recibidos y tratados con extrema amabilidad en todas partes, y se cuentan entre los familiares de los palacios donde se dan fiestas grandes o chicas. Hay que transigir siempre con las debilidades humanas, y hasta comprenderlas; verdad que ambas cosas son una misma: comprender, ha dicho no sé si Jorge Sand, es perdonar. La gente gusta del incienso y de la notoriedad que los periódicos dispensan en sus columnas; pero afecta desdeñar "todo eso" y hay quien afirma que no ve con gusto en sus saraos a los revisteros y quien jura y perjura que al reseñar tales saraos, han contravenido sus deseos de silencio absoluto. Debo añadir que en contados casos esto es verdad. Por evitar los "piques" de los no invitados, no falta quien pretenda el secreto de algunas reuniones. Pero es casi imposible lograrlo. Secreto entre tres...

De todas suertes, los revisteros son halagados, mimados, llevados en palmas. Las señoras se los rifan. Al cabo, es su pluma la que reparte el lucimiento y lustre, la que crea las famas de hermosura, riqueza, buen gusto, alcurnia, elegancia y hasta ingenio. Ellos ejercen el oficio de distribuidores de nimbos y aureolas. Y, como la letra impresa posee una sugestión especial, y la multitud cree como artículo de fe lo que ha visto en el periódico, no solo admite lo que diga el revistero, sino que está deseando oportunidad propicia de admirar de cerca tantas grandezas y hermosuras. Prescindamos de los que aspiran a formar parte de ese mundo aparatoso, más o menos selecto; en éstos, se explica el afán de informarse menudamente, para entrar. Lo raro es que igual interés manifiesten aquellos que, por su posición, no pueden aproximarse a él. Numeroso gentío se agolpa a las puertas de las moradas donde se verifica una fiesta del gran mundo. De pie, sufriendo mil molestias, hasta en noches de frío riguroso, en que se hiela la respiración, allí se aguantan, en espera de ver pasar a una dama cuya frente corona una diadema de brillantes, o un caballero de bordado uniforme. Todo lo comentan, todo lo notan; no pierden detalle, y en sus observaciones predomina el sarcasmo, la ironía chulesca, pero en el fondo, hay otro orden de sentimientos, los que, en la naturaleza humana, despiertan las superioridades, siquiera en ellas haya mucho de aparente. Estos espectadores, envueltos ellos en sus pañosas o rebujadas ellas en su mantón, cogen al vuelo una palabra, una forma de peinado, el perfil de un rostro, una frase suelta, que les parecen pedazos de la intimidad de aquellas personas a quienes atisba. Por un instante, han entrado en su ambiente, en su atmósfera especial, y sienten complacencia semejante a la de las señoritas descritas por Galdós en su novela "Miau," que se llenan la boca llamando por su nombre de pila y hasta por sus diminutivos y sobrenombres familiares a las damas del gran mundo. "Silvia... Nené... Doloritas..."

A veces, de provincia, llegan forasteros, afanosos de ver por sus ojos las cataduras de las bellezas aristocráticas. Un amigo, que a nadie le falta, y que nació o lleva tiempo en la villa del oso, se encarga de enterar al recién venido, y le muestra, en el Real o en cualquier parte, a las divinidades consabidas. Es indudable que las revistas de salones fueron las que despertaron en él ese anhelo; pero, generalmente, el forastero sufre una decepción amarga. Cuando a una señora se la está llamando bella y elegante veinte años seguidos, hay muchas probabilidades de que ya no lo sea. De aquí los desencantos de los provincianos curiosos. Uno recuerdo, que deseaba sobre todo conocer a cierta dama, esposa de un señor cubano, continuamente ensalzada en la prensa por sus encantos sin par. Cuando la vió, se quedó turulato. "Si parece una cebolla!" Y claro, en sus mocedades, la señora parecería una flor. En las revistas de salones, como en el firmamento, las estrellas apagadas siguen dando luz infinitos años.

A este propósito, y ya que estamos en el terreno del papotage de salones, séame permitido recordar la maliciosa frase de un ingenio cortesano, que llama a las fiestas por la mañana, en que se ve a las damas a plena luz del sol, "**el ocaso de las diosas.**"

No hay que culpar por esto a los revisteros, aun cuando sus calificativos hagan a veces sonreir. Ya dije mi opinión acerca de esto en el prólogo de los "Salones de Madrid," del afamado "Montecristo." El género literario de salonería tiene su retórica especial. Muchas veces se estima más al revistero por lo que calla, que por lo que dice. Los que frecuentan algo la sociedad, conocen perfectamente el valor que ha de darse a esta inevitable miel; y los que no la frecuentan, lo más que harán será encogerse de hombros.

Por otra parte, no siempre son dulces mentiras las crónicas de sociedad. Repaso el libro de **León Boyd**, y encuentro en él mucho de justo y exacto, y aun de mitigado en el elogio. Para convencerse de que existen auténticas beldades, basta contemplar los fotograbados que esmaltan la obra. Algunas mujeres allí retratadas pueden con justicia aspirar a premios de belleza. Hay un grupo de señoritas de Suárez Inclán, que para los relojes. Hay una Angustias Núñez de Prado, que es una perfección.

En este tomo—no se si ocurrirá otro tanto en los sucesivos—abundan las bodas. Fué el pasado un año en que la antorcha nupcial se encandiló. El libro evoca para mí la sensación de las exhibiciones de galas y equipos, con sus montañas de encajes y batistas delicadas, con sus fulguraciones de pedrerías y sus irisaciones macarinas de perlas; y luego la de las iglesias, todas guarnecidas y enfloradas de blanco, crisantemos blancos o mundillos, en cascadas y guirnaldas graciosas; y la marcha de Lohengrín, y la entrada de los novios nave adelante, ella nubada por el tul de su velo larguísimo, que recae sobre la cola de tisú de plata, sostenida por un angelote de rubios tirabuzones, alguna hermanita o cuñadita, aun en la infancia; y él, con su uniforme de Maestrante, o su hábito de caballero de alguna Orden militar...

Mi memoria está poblada de reminiscencias de esas bodas del gran mundo, que parecen el pórtico de una vida felicísima, y no lo han sido siempre, por cierto. Muchas tuvieron doloroso epílogo... y la crónica, al llegar aquí, se calla. No es su misión hablar de lo íntimo, de lo que solo a la vida privada afecta. A veces, lanza una insinuación, siempre benévola, siempre encaminada a salvar el decoro social. Los revisteros también echan un capote a los caídos, y nunca, o por rarísimo caso, se verá que la crónica trate de hacer daño a nadie.

Anuncia **León Boyd** que, si el favor del público se lo permite, continuará publicando la serie de sus revistas, en tomos como el que me ha sugerido lo que acabo de escribir. Yo deseo que lo haga, porque con ayuda de su libro he reconstruído muchas impresiones que el tiempo borraría. Temo que, este invierno, no sean numerosas las ocasiones que hallen los cronistas de describir grandes fiestas, ni aun pequeñas, probablemente. Se limitarán a los teatros y a los bailecillos, los hoteles, de los cuales uno, el Palace, está estos días menos concurrido, porque se dice que sucedieron en él dos casos de tifus... El tifus, ahora, es más actualidad que las **salonneries**. En Barcelona ha hecho estragos. Y todavía hay que agradecer que no se haya extendido al resto de la Península. En la guerra ¡y tan larga, tan terrible! la epidemia acecha! Pero no quisiera terminar con notas fúnebres una crónica sugerida por un libro de elegancias y fiestas, donde parecen resonar orquestas bien acordadas y ecos de bandurrias, dentro de una serre. ¡Que resucite el gran mundo y sus regocijos y ostentaciones! Será signo de paz.

La Condesa de PARDO BAZAN

LA CASA DE LAS POSTALES

- - ESTA EN PRADO, 119 - -

LA NOIA DEL PRADO

Esta casa felicita a su numerosa clientela y al público en general, y le desea un próspero Año Nuevo.

Tiene también un gran surtido de juguetes para Reyes, y suplica a los niños dirijan su correspondencia a esta casa, pues en ella pasan los Reyes y hacen sus compras porque hay juguetes de mucha novedad.

PRADO 119

06. 1 -e.

EMULSION DE CASTELLS GREOSOTADA

Premiada con medalla de bronce en la última Exposición de París. Cura las toses rebeldes, tisis y demás enfermedades del pecho.

MANACOL

Remedio Santo para el REUMATISMO úselo y se convencerá. En todas las boticas.

MANACOL

C. 3761 alt. 15.—2.

NO EXPERIMENTE. VAYA SOBRE SEGURO.

UNICO FERRUGINOSO DE EXITO COMPROBADO PARA NIÑOS, ADULTOS Y PERSONAS DEBILES.

JARABE SARRA s. f. Dupasquier.

YODURO HIERRO INALTERABLE.

Un frasco, a $0-80. EN TODAS LAS FARMACIAS. Droguería SARRA

Exito de SARRA. Fabricante

Hoy, día de San Manuel

Debe de comprar sus dulces en

"EL BRAZO FUERTE"

la casa más popular de la Habana, situada en GALIANO, 132

Los más ricos ramilletes, los más elegantes crocantes y los más exquisitos dulces están a la venta en

"EL BRAZO FUERTE"

Comprar allí sus dulces, es anuncio de ventura en el NUEVO AÑO.

GALIANO, 132, GALIANO, 132

C 15 1-1

PARA PROLONGAR la vida. Un niño se levanta muchas veces sin el menor daño después de una caída que habría roto los huesos de su abuelo. ¿Por qué? Porque el cuerpo del niño es flexible y elástico, mientras el de su abuelo es duro y quebradizo. La sangre deposita materias que tienden á obstruir el corazón y las arterias é impedir la circulación; la mayor parte de las personas que tienen más de sesenta años sufren más ó menos de ese desarreglo, el cual las trae al estado que se conoce por el nombre de vejez. Eminentes autoridades pretenden que si pudiéramos alimentar convenientemente el cuerpo y deshacernos de los residuos inútiles, la vida podría prolongarse casi indefinidamente. En todo caso se puede vivir noventa años lo mismo que cincuenta, siempre que tengamos un cuidado inteligente de nosotros mismos. Consérvese el sistema limpio de gérmenes mórbidos y los nervios con pleno gobierno de sus varias funciones, mediante el uso de un vitalizador como la PREPARACION de WAMPOLE y, descontando los accidentes, todo el cuerpo permanecerá fuerte y elástico mucho más tiempo del que sería posible de otro modo. Es tan sabrosa como la miel y contiene una solución de un extracto que se obtiene de Hígados Puros de Bacalao, combinados con Hipofosfitos, Malta y Cerezo Silvestre. Para Desórdenes de la Sangre, Escrófula, Enfermedades Agotantes y Afecciones Pulmonares está por encima de todas las demás. El Dr. Hernando Segui, Catedrático de la Facultad de Medicina y Farmacia de la Universidad de la Habana, dice: "Empleo diariamente la Preparación de Wampole, obteniendo un resultado muy superior al de cualquiera otra preparación análoga." Es una preparación que tiene en sí su mejor anuncio. En las Boticas.

Centro Montañés

GRAN BANQUETE

Apenas se divulgó la noticia del banquete con que la colonia montañesa obsequiará a la Directiva electa del Centro Montañés y al simpático y arriesgado aviador señor Hedilla, empezaron a recibirse adhesiones que suscriben connotadas personalidades, cuyos nombres publicamos a continuación como la primera lista de adheridos:

Señores Emeterio Zorrilla, Blas Cásares, Bernardino Crespo, Francisco Basoa Marsella, Daniel Asas, Celedonio Alonso Maza, Alfredo Incera, José Bilbao, Ramiro de la Riva, José Barquín, Luis G. Cabarga, Felipe Martínez, Francisco Crespo, Elías Fernández, José Goyenechea, Nicolás Portugal, Marcelino Santamaría.

El banquete tendrá lugar el próximo domingo, 3 del corriente, a las 12 p. m., en los espléndidos salones del restaurant "El Casino."

Las adhesiones para este acto se reciben en los siguientes sitios:

Centro Montañés, Egido 2, altos; "La Borla," Muralla 41; Ramiro de la Riva, Obispo 72; Juan Pérez Revuelta, Monte 75, "La Carmen"; Santiago Antón, Reina 23, "La Estrella," y Solana y Ca., Mercaderes número 22.

Almanaque Hachette

Ha llegado ya de París el famoso "Almanach Hachette" para 1915, de la gran casa de Hachette, que tanta fama alcanzó en el mundo.

Se ha recibido en la librería "Roma", Obispo 63. Viene especialmente dedicado a asuntos de la guerra y publica multitud de datos sobre las fuerzas de mar y tierra con que cuentan las naciones beligerantes y las neutrales y multitud de curiosidades de alto interés en los actuales momentos.

Vayan, pues, a "Roma" a comprar el almanaque Hachette.

El diccionario Calleja

Con motivo del año nuevo y de la gran fama que tienen los Diccionarios Calleja de "La Moderna Poesía", se han vendido centenares de ellos.

Pero "La Moderna Poesía" tiene pedidos muchos más que llegan precisamente mañana y recomendamos a las personas de gusto no dejen de adquirir un diccionario de estos que es el mejor, el más completo e ilustrado con tres mil grabados.

Quien tenga ese diccionario puede decir que lo sabe todo.

ORINA

Las SALES KOCH curan SIN SONDAR NI OPERAR la uretra, próstata, vejiga y riñones. Dilatan las estrecheces, rompen la piedra y expulsan las arenillas, curan los catarros é irritaciones de la vejiga; calman al momento las punzadas y horribles dolores al orinar, limpiando la orina de posos blancos purulentos, rojizos y de sangre. Las SALES KOCH no tienen rival por su acción rápida y segura. Venta en las boticas del mundo. Las CÁPSULAS KOCH cortan en DOS DÍAS, sin peligro, los flujos blenorrágicos secretos recientes y modifican los crónicos. Para lograr un éxito fijo pídase gratis á la CLINICA MATEOS, Arenal, 1, de MADRID (España), el método explicativo infalible

Vida Obrera

EN EL COMITE CENTRAL DE AUXILIOS.

LOS INGRESOS DE AYER

Ayer ingresaron en la Tesorería del Comité las siguientes cantidades: Del Comité del Obispado: $61-56 Cy., $132-92 plata española y $241-68 oro español.

Del Comité de San Antonio de los Baños: $20-00 Cy. Del Crepúsculo: $25-00 Cy., y $4-85 plata. "La Eminencia:" 600 cajetillas de cigarros para los obreros, regalo de Pascuas.

Hoy será distribuída la ración de azúcar que no pudo despacharse en el último reparto a los talleres "El Aguila de Oro," "La Intimidad," "El Guardián" y "Por Larrañaga."

También se despacharán las que se racionaron en el primer distrito.

LAS INSCRIPCIONES

La de "Las Tres Coronas", está abierta de 8 a 4, en el Comité.

La de "Partagás", en el mismo local, de 8 a 5. "Tomás Gutiérrez," en Sitios 62, de 7 a 10, hasta el martes.

UNA COMISION

Ayer visitó una comisión de obreros pertenecientes al Comité, al Pbro. "Paco" Vázquez, de la Iglesia parroquial del Vedado, para tratar sobre la organización del Comité que allí radica. Fueron atendidos muy cortésmente, y salieron complacidos en grado sumo, por el interés que allí se viene demostrando por los obreros sin trabajo.

UNA CONFERENCIA

Para el jueves siete, se anuncia una conferencia en La Bolsa del Trabajo. El conferencista será el obrero Jenaro Alvarez.

EL PAN

Hoy se repartirán en el Comité 85 libras de pan. Las 50 de "La Fama" y "Santa Teresa"; 15 donadas por "La Favorita" y 20 por "La Moderna."

DONATIVOS ENVIADOS AL SEMINARIO

Además de los donativos que en nuestra edición de la tarde de ayer publicamos, se nos informa de los siguientes: Remitido por las religiosas del Convento de Santa Catalina: 25 trajes nuevos, para niños. Recaudado entre algunos seminaristas: $6-00.

El señor Alejandro, portero del colegio "La Inmaculada," recibió 27 pesos que entregará al Comité del Vedado, para que ingresen en el fondo total.

DE LA LIGA PROLETARIA CUBANA.

Desde mañana sábado 2, quedará abierta en la oficina de esta institución, el nuevo período de inscripción, bajo las condiciones que siguen:

Las horas de despacho serán de 6 a 8 p. m., no haciéndose ninguna inscripción fuera de esas horas.

Los inscriptos en el primer reparto, no tienen necesidad de volverse a inscribir.

Sólo se inscribirán en esta oficina, los trabajadores de artes u oficios que no estuvieran representados por medio de delegados, y es requisito indispensable para la inscripción, acreditar, por medio de certificado expedido por el dueño, encargado o capataz del taller o fábrica donde hubiera trabajado, haciendo constar en él, que han sido declarados excedentes sus servicios con motivo de la guerra europea.

Los estibadores, carpinteros, Talabarteros, plomeros, sastres, cocineros, lancheros, chalaneros y demás gremios que tienen representación en la Liga se inscribirán por medio de sus respectivos delegados.

Se hace saber que bajo ningún concepto ni por ningún motivo se inscribirán obreros tabaqueros o pertenecientes a gremios similares, por tener éstos ya, un organismo que los favorece.

Para que nadie alegue ignorancia, se pone en conocimiento de los trabajadores, que este organismo cuenta con una comisión secreta que investiga las inscripciones y que todo aquel que se inscriba aumentándose familiares o falseando la verdad, perderá el derecho a los auxilios de la Liga.

Se suplica a los compañeros pertenecientes a los gremios o sociedades obreras que aún no están representadas en la Liga y que simpaticen con el movimiento, envíen su representación para saber a ciencia cierta, el número de raciones que se necesitan adquirir.

El período de inscripción terminará el 5 de Enero a las 8 p. m., no prorrogándose por ningún concepto.

El sábado 2 se abrirá un registro infantil, donde pueden inscribirse niños de ámbos sexos de 1 a 10 años. Este registro se abre sólo para el reparto de sopas.

COMPLACIDO

Debido al excesivo trabajo que tiene sobre sus hombros la comisión permanente de esta institución, no ha podido pasar por el domicilio de algunos respetables comerciantes de esta plaza que nos favorecen con sus dádivas. Como "Vida Obrera" es una sección leída por todas las clases sociales, por medio de ella suplicamos que, si a bien lo tienen, remitan a esta humilde casa Reunión número 12, el donativo con que deseen contribuir. Anticipándole las gracias por este rasgo de altruismo y bondad.

Tomás Calderón.
Secretario General.

LA IGLESIA Y LA LIGA PROLETARIA.

La comunidad de los Reverendos Padres Carmelitas y la Archicofradía del Santo Niño de Praga, ha realizado, con los niños de la Liga, una hermosa obra.

En el día de ayer los niños Angélica Camero,, Josefa Camero, Josefina Rodríguez, Mercedes Fraginal, Alejandrina Pérez, Leonila Mendive, Enrique S. Illa, Enrique Rodríguez, Carlos Rodríguez, Carlos Martínez, Higuel Sea y Elio Pazo, fueron obsequiados con trajes, zapatos, medias y otros objetos.

Los trajes de los varones son blanco y azul, fueron adquiridos en el Bazar Inglés; los de las hembras, del mismo color, se adquirieron en la casa de Inclán; los zapatos de ámbos se compraron en la Manzana de Gómez.

Atendieron amablemente a los niños dos respetables damas, que se han negado a dar sus nombres, ocultando en sus modestias de buenas católicas su noble acción.

Los niños de la Liga, ocuparán lugar preferente en la Iglesia de San Felipe en la fiesta del domingo, llevando en la procesión la bandera y la imagen del Niño de Praga.

ga.

El directorio en pleno de la Liga asistirá a todas las festividades religiosas, llevando su presidente a la cabeza.

SECRETO DEL EXITO

Es que depende exclusivamente de la actividad oportuna.

Pero para ser activo se necesita salud.

Para tener salud es preciso estómago sano.

Para estómago sano lo mejor es una cucharada por la mañana de *Magnesia Sarrá*, efervescente y sabrosa.

Frasco pequeño 25 centavos.

Droguería Sarrá y Farmacia.

Por los Juzgados

DESAPARICION DE UNA MALETA

Denunció a la policía Amado Sastre Camacho, que vive accidentalmente en el hotel "Las Villas," Egido 2, que al llegar anteanoche, procedente del Camagüey, observó que una de sus maletas había desaparecido.

Según el denunciante, dicha maleta contenía ropas y prendas por valor de 120 pesos.

Del hecho conoció el Juez de instrucción de guardia diurna.

EL LIO DE UNAS GALLINAS

A Eladia Coscuyuela Crespo, de Santa Rosa 8, en Puentes Grandes, le hurtaron dos gallinas el día 14 del pasado Diciembre, sospechando fuese la autora del hurto una vecina nombrada Longina Pérez.

Como ésta acusara a un hermano de la Coscuyuela, nombrado Enrique, de haberle sustraído un centén del escaparate, se dispuso que la Secreta investigase lo que hubiera de cierto en el asunto, por lo que un detective de dicho Cuerpo ha informado que el citado Enrique sólo fué a casa de la Pérez a averiguar el paradero de las gallinas.

PROCESADO

Manuel Alvarez González ha sido procesado por tentativa de robo.

Se le señaló fianza de 200 pesos.

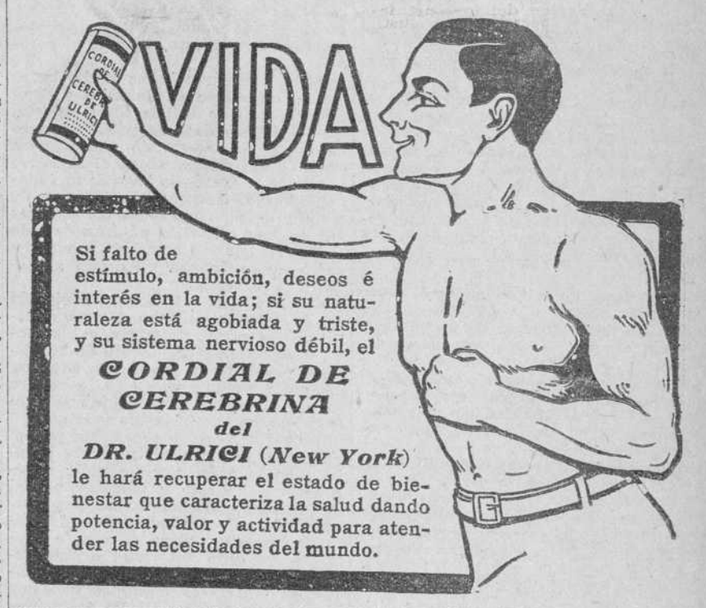

Si falto de estímulo, ambición, deseos é interés en la vida; si su naturaleza está agobiada y triste, y su sistema nervioso débil, el CORDIAL DE CEREBRINA del DR. ULRICI (New York) le hará recuperar el estado de bienestar que caracteriza la salud dando potencia, valor y actividad para atender las necesidades del mundo.

SIN OPERACION

CURA DEL CANCER

LUPUS, HERPES, ECZEMAS Y TODA CLASE DE ULCERAS Y TUMORES.

HABANA núm. 49—Consultas de 11 a 1 y de 4 a 5

Especial para los pobres: de 5 y media a 6.

5129 D-1

GINEBRA AROMATICA DE WOLFE

UNICA LEGITIMA

IMPORTADORES EXCLUSIVOS EN LA REPUBLICA

MICHAELSEN & PRASSE

Teléfono A-1694. - Obrapía, 18. - Habana

C 5469 1-31

Testimonio de afecto al DIARIO

En la revista mensual **Boletín de Artes Gráficas**, órgano oficial de la Casa Nussa, (Fundición Cubana de tipos,) valiosa publicación que se compone en máquina Monotipo, hemos leído el artículo que reproducimos a continuación:

No hace aún tres meses que el poderoso **Diario de la Marina** cumplió el 70º aniversario de su fundación y lo festejó con una edición extraordinaria de 24 páginas, cuya edición a la vez conmemorativa de la fausta fecha inicial, era un testimonio de la fuerza y de la pujanza del **Diario**.

Por la dirección del gran órgano de opinión **Diario de la Marina** han desfilado hombres ilustres de las letras y de la política, pero en ninguna época ha alcanzado el **Diario** la circulación, la influencia y la autoridad que viene teniendo durante la dirección del insigne polemista Don Nicolás Rivero y Muñiz, preclaro periodista y cumplido caballero.

Nunca, jamás, ha necesitado el **Diario** de extraños espolazos para hacer evolucionar el mismo **Diario** hacia su mayor engrandecimiento periodístico, y todas las reformas y todos los progresos se han implantado de una manera normal y naturalísima y a tiempo siempre; respondiendo, primero, al profundísimo amor a Cuba que tiene D. Nicolás Rivero y en segundo término a las necesidades periodísticas de la opinión pública que son cada día mayores.

El **Diario de la Marina** es el único periódico diario que ha editado ediciones extraordinarias de 64 páginas, con una cantidad de grabados verdaderamente asombrosa, sin que por esta edición, sencillamente magna, se interrumpiesen las ediciones corrientes del **Diario**. Se ha ido paralelamente con el progreso de las artes gráficas, con el adelanto de la imprenta, con las exigencias del público. El suscriptor del **Diario de la Marina** que lleva más de medio siglo leyéndole, (*) ha estado cumplidamente servido en todos los órdenes, y ha podido apreciar los positivos progresos, los grandes impulsos, las formidables iniciativas que ha desarrollado el **Diario**.

Se le puede decir decano al **Diario** porque realmente lo es, pero no se le puede decir que sea un periódico reñido con el progreso de la imprenta ni con el avance gráfico, a pesar de su edad, porque no se ha dejado arrebatar el puesto de honor, que ha ocupado siempre, por ninguna empresa nueva de estas que, innegablemente, se han presentado con bríos, con energías, con inteligencia y con elementos intelectuales y artísticos de verdadera valía.

Pero ha vencido la vulgarización del periódico, con perjuicio, en ocasiones, de la pureza del habla, de la casticidad del idioma, de la corrección de estilo. Y esto es lo que no ha perdido tampoco el **Diario de la Marina**. Del **Diario** se dice que es el mejor periódico escrito en Cuba, y se dice con justicia. Desde las **Actualidades**, que son modelos de un estilo relampagueante— que a la vez que da luz y esta luz llega a todos, hiere o reduce al adversario— hasta las colaboraciones más modestas, todo es cuidado, todo es correcto, todo es depurado.

No hay ninguna información de las que la ciudad en su doloroso y complicado vivir le brinda al periodista, que el **Diario** deje de publicar, pero en lugar de hacerlo de una manera cruda y ensañándose con el realismo —esta es la frase—lo hace de una manera sobria, discreta y amable, y de modo y manera que todas las familias puedan leer **todas** las páginas de **todo** el **Diario**. ¡Es tan corriente tener que romperle páginas a un diario al llevarlo a la casa!

Quien quiera estudiar la evolución del periodismo en Cuba, tiene que recurrir forzosamente a las monumentales colecciones del **Diario de la Marina**, portavoz de las clases adineradas, es verdad, pero que a la vez ha sabido ser siempre el mejor intérprete de las clases modestas y el que ha librado formidables campañas por el mayor bienestar social, por la baratura de la vida, por un vivir superiormente honesto y moral y por el mejoramiento económico de la población toda. Es verdad que es el vocero de las clases altas, pero esto mismo le ha dado autoridad e independencia para librar campañas en favor de las clases humildes que han visto siempre en el **Diario de la Marina** un leal amigo y un consejero desinteresado, sereno e imparcial, y que las quiere bien y no las explota.

El **Diario de la Marina** era solo diario de suscripción, pero ingresó en la formidable institución periodística del **Diario**, don Amalio Machín, con el carácter de administrador, y aportó poderosas energías, decisivas revoluciones e iniciativas loables. Hombre de visera levantada, gusta de la lucha en el gran **stadium**, de fuerza a fuerza. Introdujo importantes iniciativas y aun llevó Machín, el **Diario** al voceo popular, a la demanda pública, a la batalla callejera, y triunfó Machín; a la tirada excepcional para los suscriptores hubo que unir una formidable tirada para la venta pública. Machín, uno de los caracteres más puros y más nobles que ha conocido el autor de este artículo, ha triunfado.

Lector, supongo que tú harás uso del tranvía, ¿no es verdad? Pues bien, el tranvía es un barómetro periodístico... ¿Qué cómo es eso? Me explicaré. Cuando veas tú en un tranvía que cada pasajero lee un diario distinto, puedes decir que todos los diarios tienen igual aceptación, pero cuando tú veas que un diario cualquiera está en mayoría en el tranvía, ya puedes asegurar que en aquel "preciso momento histórico" el diario que está en mayoría en el tranvía lo está también en la ciudad, salvo excepciones, como por ejemplo, líneas cuyos asiduos pasajeros leen más un diario que otro, pero ésta ya es tema para un artículo de costumbres.

Vamos a terminar: la colonia española de Cuba tiene en el **Diario de la Marina** y en la pluma formidable del grande de las letras don Nicolás Rivero su mayor garantía de defensa y de extensión; y Cuba tiene en el **Diario de la Marina** y en la noble pluma del invencible don Nicolás Rivero una institución periodística que le honra aquí y fuera de aquí y que es la garantía de defensa de sus más importantes intereses. Ha hecho del **Diario** un poderoso órgano de opinión, y sin disputa alguna y porque quien escribe estas líneas lo ha visto por sus propios ojos, el diario que más circulación extranjera tiene es el **Diario**—y es natural dado el número de años que lleva de publicación— y por lo tanto el que más extensión le da a la vibración cubana es también el **Diario de la Marina**.

Pero no le ha bastado al **Diario** con ser una institución periodística de primer orden en cuyas columnas se disputan la colaboración las mejores firmas literarias y políticas; no le ha bastado con ser un diario a la moderna con mayor cantidad de informaciones de todo orden y con una crónica social superiorísima por su galanura y por la autoridad de sus informes; no le ha bastado con tener todo el movimiento del extranjero, por medio de millones de palabras que recibe por el cable; no le ha bastado reunir a famosísimas plumas españolas como las de Gabriel Maura, Ortega y Munilla, José Echegaray, Condesa de Pardo Bazán y otras, que ningún diario español reune; no le ha bastado con tener un servicio de cablegramas de España por el cual se sabe aquí, casi a la hora, lo más saliente de cuanto ocurre en las cuarentinueve provincias españolas; no le ha bastado con tener superiores corresponsales en Washington, en Londres, en París y en las principales capitales de Europa y América; no le ha bastado con publicar tantos grabados en un día como puede publicar una revista en un mes; no le ha bastado con tener una legión de redactores y otra de repórters; no le ha bastado con tener páginas especiales para el Hogar y para la Ciencia; no le ha bastado con tener una legión de corresponsales en el interior de la isla y extender una noble red de agentes; sino que también ha levantado un Palacio en el paseo más céntrico de la capital— especie de tributo a la cultura cubana o de testimonio del progreso periodístico nacional— que es una efectiva demostración de la identificación de la Junta de Accionistas del **Diario de la Marina** con el país y una enhiesta prueba de que el iniciador de la idea de construir el Palacio, o sea don Nicolás Rivero, ama a Cuba y quiere a la Habana y su embellecimiento.

¿Cuántos empleados tiene el **Diario de la Marina**? 483, que representa un alto número de familias.

El dato es suficientemente elocuente.

Bendito sea el Comité Directivo del **Diario de la Marina** que con patriotismo jamás suficientemente alabado procura mantener tan noble institución periodística en la potencialidad de las primeras de América para bien de Cuba y honor de España.

Es el diario más antiguo de Cuba y su caudal de experiencia y su potencialidad pública los pone siempre al lado de las más nobles causas. Bien haya quien tanto bien hace. Sigamos los discípulos las huellas del maestro; por mi parte, repito con Shakespeare, estaré contento de que me instruyan hombres grandes y nobles.

Los grandes trabajadores y los grandes pensadores son los verdaderos autores de la Historia que no es otra cosa que la continuación de la Humanidad influída por los hombres de carácter: la verdadera aristocracia humana.

ARMITOSCLAR.

(*) El **Diario** publicó hace unos 15 días el retrato de un suscriptor residente en Bayamo que hace 52 años que se suscribió al **Diario**.

Bastaría decir que los talleres tipográficos del **Diario de la Marina** están montados a la altura de los mejores del mundo, para hacer justicia al empeño manifiesto de progreso que se nota en esta importante empresa.

No haremos, pues, referencia a los detalles, concretándonos hoy a descubrir las mejoras introducidas durante los últimos años; notables por lo que representan en sí cuanto por la relación íntima que tienen con el porvenir de nuestras Artes Gráficas en Cuba.

Diario de la Marina publica una edición matutina que consta de 12 a 20 páginas; y un suplemento de la tarde con 8, 10 o 12 páginas. Es el decano de los diarios de Cuba, encontrándose actualmente en el año LXXXII de su existencia.

El edificio (cuya fotografía insertamos en nuestra plana central) es propio, de dos plantas (se proyecta fabricarle dos plantas más) y ocupa todo el frente de la manzana por la calle de Teniente Rey con frentes al paseo del Prado por un extremo y a la calle de Zulueta por el otro.

Ocupan la planta baja, las oficinas de Administración, y los talleres de fotograbado, imprenta, estereotipia y prensas. En la planta alta se encuentran la Dirección, Redacción, Biblioteca y salones de conferencias.

Es en los departamentos de estereotipia y prensa donde se han efectuado las reformas más importantes de este periódico durante los últimos dos o tres años. Los grabados que se intercalan en estas ligeras notas darán una idea gráfica de la descripción que nos proponemos hacer.

Creemos sinceramente que otras empresas importantes no han adoptado aún los procedimientos mecánicos que emplea el **Diario de la Marina**, por no haber tenido oportunidad de conocerlos y no por otras razones. Y es para estas empresas principalmente, por vía de estímulo, para quienes publicamos hoy estos apuntes.

Pues bien; la máquina de hacer flanes que aparece en la página 114 ha sido fabricada por la casa Hoe para el **Diario de la Marina** expresamente para mbos procedimientos, el húmedo y el seco; y los ensayos que se han efectuado ya, han dado resultados muy halagüeños.

Esta máquina—única en Cuba—no sólo se presta para las apremiantes necesidades del periódico de hoy, sino que, además, está perfectamente preparada para los progresos que se avecinan; y al establecerse el procedimiento de estereotipia en seco, **Diario de la Marina** podrá adoptarlo sin pérdida de tiempo y sin necesidad de incurrir en nuevos e innecesarios gastos.

Horno y Crisol

Como podrá verse desde luego por los grabados de la página 116, el horno y crisol de estereotipia no ofrecen particularidad alguna, que en crisoles para fundir metales no es posible apartarse del tipo común; pero sí tiene este del **Diario de la Marina** la ventaja positiva de estar dotado de bomba especial para alimentación de la turquesa o molde: operación que aun se hace en muchos diarios por el procedimiento antiguo de cucharón. Notabilísima, sí es la maquina automática que aparece en el grabado superior de la página 116, a continuación inmediata del crisol.

Esta máquina es la primera que ha venido a Cuba y la única aun en el país; es, además, una de las muy pocas que existen en la América.

Fabricada expresamente para el **Diario de la Marina**, está funcionando en sus talleres desde hace medio año y los resultados prácticos alcanzados con ella, no pueden ser más satisfactorios.

Una vez fundidas las planchas curvas, de la turquesa o molde pasan directamente a la automática de que nos ocupamos. La plancha es sometida a las distintas operaciones que exige para dejarla lista en un solo ciclo de esta automática, de donde sale directamente para la rotativa.

La automática, pues, hace las siguientes operaciones: recorta la espiga, bisela las cabezas, lamina el interior, quita la rebarba, moja la plancha por medio de un fuerte y abundante chorro de agua, para enfriarla, y en seguida la seca por medio de una descarga de aire comprimido.

Todas estas operaciones las hace la automática con rapidez tanta, que entrega de cinco a seis planchas por minuto, completamente listas para la impresión.

Es una verdadera maravilla mecánica, concebida y creada al calor de las necesidades cada vez más crecientes de la prensa diaria metropolitana. Esta máquina es la que permite al **Diario de la Marina** anticiparse en la salida a los demás diarios, si quiere hacerlo; y su costo, con ser subido, pues pasa de cuatro mil dollares, resulta insignificante en relación a los servicios valiosísimos que presta.

La Prensa Pneumática

A la cabeza de la página 117 aparece la batería de prensas pneumáticas que usa este diario para secar los flanes, o sea las matrices de papel. Creemos que son las únicas pneumáticas que existen en Cuba, y de todas maneras son las más sencillas en su construcción y en su manejo y las más eficaces y rápidas en el servicio.

Esta batería contribuye mucho también a la economía de tiempo en la preparación del periódico, y su presión pareja y continua, produce matrices superiores.

La bomba de presión, como se verá en el grabado, está colocada debajo de la prensa. El pistón de la bomba conecta con dos palancas poderosas fabricadas de manera que la presión se multiplica cinco veces. Así, con una presión de 80 libras en los tanques de aire comprimido, esta prensa produce alrededor de 30 libras de presión por pulgada cuadrada, sobre la forma. Imposible alcanzar iguales resultados por el procedimiento a mano.

Aplícase y retírase la presión de esta máquina por medio de una sencilla palanquita colocada debajo de la prensa y al alcance fácil del operario. Tiene, además, disparador semi-automático para retirar la forma una vez terminado el trabajo.

Para el suministro del aire comprimido que necesitan esta batería de prensas de secar y la máquina automática, tiene instalado el **Diario de la Marina** el compresor cuyo grabado aparece al pie de la página 117. Este compresor está provisto de un gobernador automático, el cual se encarga de cortar el circuito eléctrico cuando los tanques han llegado a la presión máxima, estableciéndolo de nuevo tan pronto como la presión empieza a bajar. De esta manera el motor nor consume sino precisamente la cantidad necesaria de corriente eléctrica para el trabajo.

No nos detendremos a describir la multitud de máquinas secundarias que integran el departamento de estereotipia de este importante periódico, porque necesitaríamos espacio mucho mayor del que podemos disponer. Baste decir que el equipo es completo, completísimo, no faltando allí ni las laminadoras más potentes y modernas, sierras, recortadoras, dobladoras de clichés, etc.

ROTATIVA

Distintos aspectos de la rotativa publicamos en las páginas 110, 111 y 115. Fué esta máquina inaugurada (con una edición extraordinaria de 64 páginas) el día 7 de Abril de 1912, ha poco más de dos años. Fué fabricada expresamente para este periódico por la casa Hoe, a manera de su llamado Modelo "X:" tipo de máquina que se considera hoy como el más perfecto y práctico, adoptado por todos los diarios más grandes e importantes del mundo.

Consta la prensa de dos secciones, cada una de las cuales puede imprimir hasta 16 páginas, dando un producto total de 32 páginas, con dos dobladoras sumamente rápidas. Estas secciones pueden trabajar independientemente o juntas.

La lubrificación automática de las chumaceras y la facilidad con que se lubrifican todos los puntos de rozamiento; la colocación de las planchas en los cilindros de impresión; la magnífica distribución de la tinta, no igualada por ningún otro fabricante; el ajuste exacto, casi maravilloso de todas sus piezas; los principios mecánicos todos de esta máquina y su fabricación esmeradísima con materiales insuperables, permiten que alcance una velocidad vertiginosa como ninguna otra.

En efecto, si bien la velocidad de las rotativas de periódicos no logró pasar nunca de 200 revoluciones, esta del **Diario de la Marina** llega fácilmente a 300 por minuto en los cilindros de impresión, como marcha normal, pudiendo imprimir por hora hasta setenta y dos mil periódicos completos, listos para la entrega; impresos, recortados, pegados, plegados y contados en paquetes de a 25 o de a 50, según se quiera.

El equipo eléctrico de esta rotativa, es único en Cuba. La empresa toma corriente alterna de la planta y la convierte, con un motor de 75 caballos acoplado a un dinamo, en corriente directa. Esta es la que opera el motor de la rotativa. La corriente directa, más uniforme que la alterna, es la indicada para las rotativas modernas que, como la del **Diario de la Marina**, debe correrse a velocidades muy varias, según la contextura del periódico, y según la exigencia en imprimirlo. Así esta máquina puede trabajar a cualquiera velocidad entre los límites de 10 y 300 revoluciones por minuto; y los cambios se efectúan sencillamente oprimiendo botones de aumento y de descenso, colocados en distintos lugares de la máquina, de fácil acceso para el jefe de ella.

Terminaremos estas ligeras notas declarando que toda la maquinaria nueva del **Diario de la Marina** ha sido fabricada por la casa R. Hoe & Co., de New York; y servida por nuestros excelentes amigos de La Casa Nussa, la casita criolla para las artes gráficas de Cuba.

Carlos MARTI.

Damos las más cumplidas gracias al señor Nussa por la deferencia tenida con el **Diario de la Marina**.

Damos las más cumplidas gracias al señor Nussa por la deferencia tenida con el **Diario de la Marina**.

LA GRAN FLOTA BLANCA

COMPAÑIA DE VAPORES
SERVICIOS REGULARES DE CARGA Y PASAJEROS

SERVICIO SEMANAL DE LA HABANA

LLEGADA DE		SALIDAS PARA	
NUEVA YORK	los martes	NUEVA YORK	los viernes
NUEVA ORLEANS	los viernes	NUEVA ORLEANS	los martes
BOSTON	los martes	BOSTON	los miércoles
COLON Y BOCAS	los martes	COLON (Panamá)	los sábados
PUERTO LIMON	los jueves	PUERTO LIMON	los martes

SERVICIO ESPECIAL DE SANTIAGO DE CUBA
Salidas para Nueva York. . . . . 6 y 20 de Enero
Salidas para Puerto Antonio (Jamaica) 5 y 19 de Enero
Para más pormenores referentes a fletes o pasajes, dirigirse a la

United Fruit Company

—SERVICIO DE VAPORES—
STUART BELLOWS, AGENTE GENERAL
LONJA DEL COMERCIO.—TELF. A-5490.—APARTADO 1785.

PANTEONES TERMINADOS
DE UNA, DOS Y CUATRO BOVEDAS, DISPUESTOS PARA ENTERRAR.
F. Esteban, BERNAZA, 55, marmolería.

E. P. D.

EL SEÑOR

Victoriano Bances y Cuervo Arango

Falleció en Sevilla el día 2 de Diciembre de 1914.

Y debiendo llegar su cadáver en el Vapor español "Legazpi" los que suscriben: hija, hermanos y hermanos políticos, suplican a sus parientes y amigos se sirvan asistir al Muelle de Caballería, mañana, Sábado a las 9 de la misma, para acompañarlo al Cementerio de Colón; favor que agradecerán.

Habana, Enero 1o. de 1915.

María Teresa Bances y Fernández Criado.— Dolores, Pedro (ausentes) y Marcelino Bances.—Angélica Alonso de Bances.—María Aurelia, Antonio y Rodolfo Fernández Criado y Stanton.—María Teresa Maydagán de Fernández Criado.

NO SE REPARTEN ESQUELAS — Se suplica no envíen coronas

20005 — 1 y 2e.

¡FELIZ AÑO NUEVO 1915!

SALUDA al Pueblo Soberano

correspondiendo al gran CONSUMO QUE HACE de sus FAMOSOS VINOS.

EGIDO, 61. Tel. A-2025.
J. del Monte, 258. Tel. I-2145.

C 5471 1-1o.

FABRICANTES DE AZUCAR

Purifique el jugo de caña para sacar 8-10 por 100 en azúcar del peso de la cachaza, hoy desperdiciado.—Rebajen grandemente la cuenta de carbón y leña.—Den mayor capacidad a sus aparatos sin hacer nuevas instalaciones.—No paralicen la molienda para limpieza general más que una vez al mes.—No cambien paños a los filtros sino cada 3 o 4 días.—Simplifiquen la fabricación OMITIENDO el servicio de la cachaza y casi toda la defecación.—No tengan pérdidas en la polarización.—LO HACE el FILTER-CEL. (La materia filtrante más importante que existe).—Para INFORMES, dirigirse a

THOMAS F. TURULL

IMPORTADOR DE ACIDOS Y PRODUCTOS QUIMICOS. OFICIOS, 16. APARTADO 1377. TELEFONO A-7751.-Habana

LESIONADO

El doctor Scull asistió en el primer Centro de socorros a Enrique Robles Boada, español, de 18 años y vecino de 17 número 54, Vedado.

Este individuo presentaba una herida por aplastamiento en dos artejos del pie derecho, que se causó mientras trabajaba en la reparación de la vía eléctrica, en Neptuno y Amistad, y caerle un raid encima del citado pie.

Crónica Religiosa

IGLESIA DEL VEDADO

Arbol de Navidad

A la esclarecida Orden de Santo Domingo fué encargada al crearse hace doce años, la Iglesia Parroquial del Vedado.

Su trabajo más entusiasta y firme fué dedicado a la evangelización de los pobres niños. A fin de atraerlos a Jesucristo, fundaron las siguientes escuelas catequísticas: Parroquial, que da sus clases los sábados; Carmelo, los jueves; barrio de Pan con Timba, los miércoles, y Calle 25.

La clase se da de tres y media a cuatro y media de la tarde por los RR. PP. Dominicos, auxiliados por virtuosas señoritas de las Asociaciones del Niño Jesús y el Rosario Perpetuo, y varios jóvenes alumnos del Colegio La Salle, de los Hermanos Cristianos.

Para la unificación de todos los trabajos de dirección hay un Director ejerciendo este cargo el P. Isidoro Ruiz.

Esta meritoria labor dió pronto buenos resultados, mejorándose las costumbres y disminuyéndose las necesidades de los pobrecitos, pues se les socorre largamente durante el año, y al fin del mismo se les da el aguinaldo.

El pasado miércoles efectuóse en la Iglesia Parroquial el reparto anual a los alumnos de las escuelas Parroquial y Pan con Timba, quedando para otro día los correspondientes al Carmelo y Calle 25, cuyos objetos en parte están ya reunidos.

A las tres de la tarde cuatrocientos niños y niñas ocuparon el templo.

Cuidadosamente colocados se hallaban multitud de zapatos, cortes de vestidos, trajes, otras prendas y juguetes.

Después de invocar al Señor empezó el reparto, que duró hasta las cuatro de la tarde.

Acto sumamente conmovedor que sus padres no pudieron menos de bendecir y derramar lágrimas de gratitud al ver a sus hijos vestidos por la caridad cristiana allí representada por la venerable Comunidad presidida por el M. R. P. Provincial Fray Santos Quirós, las Juntas Directivas del Rosario Perpetuo, Asociación del Niño Jesús y Asociación del Sagrado Corazón, asociaciones que tienen como uno de sus primeros fines el allegar objetos para los ochocientos niños que concurren a las mencionadas escuelas catequísticas.

Terminó el acto dando gracias al Señor por el regalo recibido.

El P. Antonio Roldán con un coro de pequeñuelos amenizó el caritativo acto.

El jueves por la mañana se reunieron en el templo estos niños, recibiendo al Señor en sus pechos.

Se acercaron por vez primera los siguientes, todos vestidos por la Asociación del Niño Jesús, que no pudo hacer un presente más grandioso al Niño Jesús:

María Domínguez, Hortensia Domínguez, Caridad Betancourt, Pilar Piñón, Ana Díaz, María Valcárcel, Elvira Bolaño, Luisa Perales, Regla Pozo, Rosa Trujillo, María Antonia González, Laudelina Iturralde, Oresta Rodríguez, Aurora Delgado, Dulce María Sansa, Carmen Ramos, María López, Ondina Domínguez, Perseveranda Martínez, Ursula Herrera, Obdulia Chapí, Dolores Fernández, Emilia Ruiz, Amalia Pérez, Esther Pinilla, Zoila Pereda, Alejandrina Ros, Rosario Rodríguez, Dominica Silverio. Eloisa Gómez, Guadalupe Vázquez, Rosa Rodríguez, Herlinda Menéndez, Josefina Martínez, Graciella González, Mercedes Ibáñez, María Teresa Herrera, María Marfil, Amelia Mujica, Graciela Mujica, María Luisa Quintero, Pía Sotolongo, Virginia Pérez, Juana Sevillano, Carmen Roque, Mercedes Rapún, Victoria Ferrera, Florencia González, María Luisa González, Guilermina Poo, Gertrudis Hevia, Rosa Ibáñez, Aracelia Varo, Luisa Noya, Justo Alvarez, Ramón Prieto, Francisco Méndez, José Valcárcel, Ramón Ramos, Leopoldo del Blanco, Isaac López, Mariano Cabrera, Aveilino Aguirre, Marcelino Alvarez, Antonio Martínez, Gerardo López, Ramón Martínez, Ramón López, Ricardo Sarda, Juan Alvarez, Antonio Díaz, Matías del Blanco, Ismael Cuezvo, Baldomero Rionda, Emilio Paz, Ricardo Trujillo, José Miguel Báez, Heriberto Báez, Florencio González, Graciela Mujica y Teresa Baña.

El P. Isidoro Ruiz distribuyó la Sagrada Comunión y dirigió la palabra a los pequeñuelos, exhortándoles en el amor a Dios.

El P. Antonio Roldán, amenizó el acto de un modo muy hermoso.

Dadas las gracias pasaron a la casa rectoral, donde la Comunidad, presidida por el Provincial, sirvió un sabroso desayuno, compuesto de galletitas y chocolate, el cual donaron los siempre caritativos propietarios de las fábricas La Estrella y La Habanera, a quienes los Padres Dominicos y asociaciones nombradas dan por nuestro conducto las gracias, deseándoles un próspero y muy feliz año.

Cuando trasladábamos nuestras impresiones a las cuartillas, nos dieron aviso para que pasáramos al salón de recibo de la Redacción, donde un grupo de niñas y niños acompañado de otro de obreros, nos dicen:

—Venimos a suplicar al DIARIO DE LA MARINA que diga que los niños pobres del Vedado y Pan con Timba bendicen a los Padres Dominicos y a las bellas damas y señoritas que nos han socorrido moral y materialmente y que les viven eternamente agradecidos. Bendición a la que nos unimos nosotros como padres de los pequeñuelos".

Pedimos sus nombres, y nos dicen: "No podemos darlos; nos reñirían mucho; no quieren que los sepan más que ellos y nosotros; pero nosotros queremos que el DIARIO diga quiénes son nuestros bienhechores en estas épocas de miserias".

Dimos la mano a los pequeñuelos y sus acompañantes, asegurando ser sus heraldos de gratitud ante el pueblo, lo que gustosos cumplimos, dando a conocer la grandiosa caridad de las nobles damas y virtuosas señoritas del Vedado y a la Comunidad de Padres Dominicos que regentean la Parroquia.

Ya habéis tenido recompensa: La gratitud de vuestros socorridos y la de Dios. Cuanto hiciéreis en favor de los pequeñuelos, a mí lo hacéis".

¿Puede pedir el hombre más recompensa que socorrer a Dios, según se desprende de sus palabras?

AÑO NUEVO

El primer día del año es un día de alegría: es un día de fiesta memorable, que coincide con la octava de la Natividad del Señor.

La Iglesia le instituyó en memoria de la Circuncisión, a la cual se sometió el Señor en este día por amor a nosotros.

En este día, pues, es cuando principia a ejercer el oficio de mediador; tomando sobre sí la marca, la pena y la deuda del pecado, ofreciéndose víctima de expiación.

Al entrar hoy en el año nuevo, consagremos a este Dios que muestra tan grande amor para con los hombres, de modo que no haya ningún día, ningún instante de este año que no sea empleado en su servicio y mayor gloria.

Unamos a esta consagración la ofrenda de nuestra vida, de nuestro cuerpo, de toda la sangre que corre por nuestras venas, prestos a verterla hasta la última gota en prueba de nuestra felicidad y amor.

Aprovechemos la circunstancia del año y la renovación tan prodigiosa que se opera en el mundo por el gran misterio de este día, para renovar la paz de nuestros corazones con un acrecentamiento de fervor y generosidad en servicio de Dios.

Que este año sea para nosotros año de fervor siempre creciente.

Pasará con la misma rapidez que el que acaba de terminar.

Si Dios nos concede la gracia de ver su fin, ¡cuál no será nuestra alegría por haberlo pasado santamente!

GRACIAS

En la imposibilidad de poder corresponder a todas y cada una de las comunidades religiosas, clero y católicos que nos han felicitado en las pasadas Pascuas ,lo hacemos por este medio, deseándoles a todos la perseverancia final en el servicio del Señor a fin de que sean coronados con la diadema de la gloria eterna.

UN CATOLICO.

DIA 1o. DE ENERO

Este mes está consagrado al Niño Jesús.

El Circular está en las Reparadoras.

La Circuncisión del Señor. Santos Fulgencio y Justino, confesores; Almaquio, Telémaco y Concordio, mártires; Santa Eufrosina, virgen. (Celébrase al Santo Niño de Atocha).

La fiesta de este día, antiquísima en la Iglesia por la devoción que siempre tuvieron los fieles a este misterio, se celebra ya con título de Octava de la Natividad de Nuestro Señor Jesucristo, ya con el de fiesta particular de la Santísima Vírgen.

El papa San Gregorio junta la memoria de la Circuncisión de Jesucristo con la Octava de su Natividad, y con la solemnidad de la Santísima Virgen su Madre. La Iglesia con el mismo espíritu parece que también celebra hoy estas tres solemnidades en el Oficio y en la Misa del día, porque el Intróito, el Gradual y el Ofertorio son de la Octava de la Natividad; la Epístola y el Evangelio son del Misterio de la Circuncisión y las oraciones son en honor de la Santísima Vírgen que habiendo tenido tanta parte en estos misterios, no era razón quedarse olvidada en la solemnidad de este día.

San Fulgencio, obispo de Euspe, el cual en la persecusión de los vándalos fué desterrado a Cerdeña: habiendo vuelto a su iglesia, acabó santamente sus días.

FIESTAS EL SABADO

Misas Solemnes, en la Catedral y demás iglesias las de costumbre.

Corte de María. Día 1o. Corresponde visitar a la Reina de todos los Santos y Madre del Amor Hermoso, en San Felipe.

AVISOS RELIGIOSOS

Apostolado de Belén

Los días 29, 30 y 31 de Diciembre, habrá en la Iglesia de Belén un triduo para dar gracias a Dios por los beneficios recibidos en el año de 1914.

A las 7 y media se expondrá el Santísimo y se rezará el triduo del Corazón de Jesús. A las 8 será la misa con sermón del Rev. P. Director reservándose después de la Bendición.

A las 8 p. m. del día 31 tendrá lugar el "Te Deum" de Acción de Gracias, predicando el Rev. P. Macías S. J.

El día primero de Enero, fiesta onomástica de la Compañía de Jesús y primer viernes de mes, habrá misa de comunión general a las 7½ y a las 8½ será la misa solemne en la que predicará el Rev. P. Rector del Colegio. La misa de comunión, a la que muy particularmente se invita al Apostolado, ya que el año empieza en viernes, será con orquesta.

A. M. D. G.

1990c 1e.

Solemnísimo Triduo

Que en los días 1, 2 y 3 de Enero celebrará, en honor del SS. Niño Jesús de Praga, su Venerable Cofradía, establecida en la Iglesia de San Felipe de la Habana.

DIA 1.—A las 8 y media a. m. Misa solemne en el altar donde se encuentra la Santa Imagen y a continuación el Triduo.

A las 7 p. m. Exposición de S. D. M., rosario, sermón a cargo del Pbro. Dr. Rafael León y gozos al SS. Niño.

DIA 2.—Los mismos ejercicios que el día anterior y a la misma hora ,terminándose con Salve a toda orquesta ,predicando el Pbro. Antonio Márquez, Capellán del Colegio de La Salle.

DIA 3.—**¡Festa Principal.** A las 7 y media a. m. Misa de Comunión General en que oficiará el Iltmo. y Revdmo. Sr. Obispo de Pinar del Río ,en la cual se cantarán motetes y se repartirán hermosos recordatorios.

A las 9 Misa solemne, de gran orquesta. Se cantará la Misa **Pontificalis**, del Maestro Perosi. El sermón está a cargo del M. I. Monseñor doctor Alberto Méndez, Secretario de Cámara y Gobierno de esta Diócesis.

A las 3 p. m. saldrá la procesión con la banda de música de los Bomberos y recorrerá las calles de Aguiar, Teniente Rey, Compostela, Amargura y Aguiar, hasta el templo; después de la procesión consagración de niños.

A las 6 y media p. m. Exposición, rosario, sermón a cargo del Iltmo. señor Obispo de Pinar del Río, terminando con la reserva y procesión por las naves del Templo.

El DIA 4, a las 8 y media a. m. solemnes funerales por todos los difuntos de la Congregación del SS. Niño.

L. D. V. M.

Camila G. Chávez de Lombillo, Presidenta.—**Fr. Juan F. del Carmen,** V. Director.

19748 3 e.

OFICIAL

Municipio de la Habana

Departamento de Administración de Impuestos

AVISO

INDUSTRIAS EN AMBULANCIA. OCUPACION DE TERRENO EN LA VIA PUBLICA CON KIOSCOS, BARATILLOS, SILLONES DE LIMPIEZA DE CALZADO, ETC.

Segnudo Semestre de 1914 a 1915

Se hace saber a los contribuyentes por los conceptos expresados, que pueden acudir a satisfacer sus respectivas cuotas, sin recargo alguno, a las oficinas recaudadoras de este Municipio, TAQUILLAS 8 y 9, situadas en los bajos de la casa de la Administración Municipal, por Mercaderes, todos los días hábiles, desde el 4 de enero al 2 de febrero de 1915, durante las horas comprendidas de 8 a 11 a. m. y de 1½ a 3½ p. m., menos los sábados, que será solamente de 8 a 11 de la mañana; apercibidos de que transcurrido el citado plazo para el pago de las cuotas que les corresponda, el que fuese encontrado ocupando terreno en la vía pública, o ejerciendo la industria en ambulancia, sin que justifique haberlas satisfecho, incurrirá en las penas señaladas en la tarifa aprobada por el Ayuntamiento.

Habana, diciembre 28 de 1914.

(f) F. Freyre de Andrade,
Alcalde Municipal.

C 9 5-1

AVISO

BANCO ESPAÑOL DE LA ISLA DE CUBA

SECCION DE PLUMAS DE AGUA

Cuarto Trimestre de 1914

Se hace saber a los concesionarios de plumas de agua que pueden acudir a satisfacer, sin recargo alguno, las cuotas correspondientes al expresado Trimestre, así como metros contadores del anterior, altas, aumentos o rebajas de canon que no se han podido poner al cobro hasta ahora, a las Cajas de este Banco, sito en la calle de Aguiar, números 81 y 83, entresuelos, taquillas números 1 y 2 de las calles comprendidas de la A a la LL y de la M a la Z respectivamente todos los días hábiles, desde el 5 de Enero, al 4 de Febrero, durante las horas de 8 a 10 de la mañana y de 12 a 3 de la tarde, a excepción de los Sábados que será de 8 a 11½ a. m. advirtiéndoles que el día 5 de dicho mes de Febrero, quedarán incursos los morosos en el recargo del diez por ciento.

Así como que deben presentar al Recaudador el último recibo satisfecho cuando se trate de casas no enumeradas.

Habana, 31 de Diciembre de 1914.

Publíquese:

El Alcalde Municipal,
Fernando Freyre de Andrade.

El Sub-Director,
Pablo de la Llama.

c 5464 5-31

SECRETARIA DE OBRAS PUBLICAS.--JEFATURA DE LA CIUDAD DE LA HABANA.—AVISO.—Habana, Diciembre 28 de 1914.—Habiendo dispuesto el señor Secretario de Obras Públicas sea suspendida hasta nuevo aviso la subasta que debía celebrarse en esta Jefatura el día 6 de Enero de 1915, para la ejecución de las obras de prolongación del Malecón de esta Ciudad, desde el Parque de Maceo hasta el crucero del Vedado, por el presente se hace público para general conocimiento.—**El Ingeniero Jefe.**

C-5444 3-29.

EMPRESAS MERCANTILES Y SOCIEDADES

Centro Asturiano

Sección de Instrucción

Secretaría

Habana, 31 de diciembre de 1914.

Sr. Director del DIARIO DE LA MARINA.

Muy señor mío: habiendo acordado la Sección de Instrucción del Centro Asturiano, celebrar una Velada el día 6 de enero próximo, a las 8 p. m. en los Salones de dicha Sociedad ruégole tenga la bondad de insertar en el diario de que es usted digno Director, el adjunto Programa, por espacio de cuatro días.

De usted con la mayor consideración.

El Secretario.

Programa

1o.—Sinfonía del Barbero de Sevilla. Rossini. Por las alumnas señoritas Celia y Dolores Valdés.

2o.—Sevilla. Albéniz. Por la señorita Amalia Pendás.

3o.—España. Aires Españoles de Wateufel.

4o.—Conferencia "La Guerra y La Paz". Por el señor Ramón Sarmiento Verdeje.

5o.—Romance del Pierrot. Por las señoritas Amalia y Teresa Pendás.

6o.—Capricho para piano. Señor Planas.

(a) Asturias. Leyenda.

(b) Aragón. Fantasía. Albéniz. Por la señorita Basilia Granda.

7o.—Canción Napolitana. Danza. Por las alumnas de las clases de Solfeo.

C. 19 , 4.—1.

Asociación Canaria

De orden del señor Presidente—p. s. r.—se anuncia por este medio, para conocimiento de los señores socios, que el domingo, 3 de Enero próximo, a las 8 y media de la noche, y en los salones sociales, Prado número 69, altos, dará su segunda conferencia, sobre el "Problema Educacional de Canarias," el señor Francisco González Diaz.

Habana y Enero 1o. de 1915.

Joaquín de O'Campo,
Secretario Contador.

C 13 3-1

"The Cuban Central Railways Limited"

(Ferocarriles Centrales de Cuba)

AGENCIA GENERAL EN LA HABANA

Practicado en el día de hoy el sorteo de veinte y seis Obligaciones hipotecarias del primer Empréstito y diez y ocho del segundo, ambos de la extinguida Compañía del Ferrocarril entre Cienfuegos y Villaclara, fusionado hoy en esta Empresa, Obligaciones que han de amortizarse en primero de Febrero próximo, resultaron designadas por la suerte las marcadas con los números 494, 320, 238, 277, 3, 111, 493, 420, 397, 286, 168, 134, 153, 325, 30, 80, 18, 71, 291, 83, 364, 231, 210, 17, 395, 369 del primer empréstito; y números 304, 303, 200,4, 290, 103, 80, 231, 337, 214, 168, 55, 211, 259, 37, 125, 315, 167, del segundo.

Lo que se hace público a fin de que los interesados acudan a esta Oficina, Banco Nacional, habitaciones números 408 y 409, los días hábiles (excepto el sábado) desde el primero de Febrero entrante de una a tres de la tarde a hacer efectivo el importe de dichas Obligaciones.

Habana, 30 de Diciembre de 1914.

(F) G. A. Mersen,
Administrador General

c. 20 3-1

Lonja del Comercio de la Habana

SECRETARIA

En el 5o. sorteo de 40 Bonos efectuado hoy a las 9 de la mañana en el Salón de Sesiones ed la Lonja, han sido amortizados los números siguientes: - 73 - 111 - 121 - 140 - 182 - 217 - 235 - 286 - 306 - 411 - 420 - 499 - 523 - 563 - 633 - 683 - 737 - 801 - 1003 - 1037 - 1123 - 1130 - 1168 - 1210 - 1290 - 1335 - 1379 - 1424 - 1439 - 1462 - 1501 - 1652 - 1695 - 1726 - 1752 - 1753 - 1857 - 1926 - 1959 - 1961.

Lo que se publica para general conocimiento de los interesados.

Habana, Diciembre 31 de 1914.

Pedro Pereda,
Secretario accidental.

C 10 1-1

Ferrocarriles Unidos de la Habana y Almacenes de Regla, Limitada.

(Compañía Internacional)

COMITE LOCAL

Se avisa a los tenedores de Bonos de 5 por 100, que para el cobro de los intereses correspondientes al semestre que vence en 1o. de Enero de 1915, o sea un 2-½ por 100, a razón de $1.20 oro español por cada £10, deben depositar sus láminas en la Oficina de Acciones, situada en la Estación Central, Departamento de Contaduría, Tercer Piso, No. 308, de 1 a 3 p. m., los Martes, Miércoles y Viernes de cada semana, pudiendo recogerlas con sus cuotas respectivas, cualquier Lunes o Jueves.

Habana, 31 de Diciembre de 1914.

Francisco M. Steegers,
Secretario.

C 12 10-1

Compañía de Electricidad de Marianao

AVISO

La Junta Directiva ha acordado repartir por cuenta de las Utilidades del Segundo Semestre de 1914, el seis por ciento (6 por 100) sobre el Capital emitido, que se abonará a los señores Accionistas a cuyo nombre aparezcan inscriptas las acciones el día seis de Enero de 1915.

El pago se verificará por medio de checks que se remitirán por correo al domicilio de los accionistas el día diez de Enero de 1915.

Habana, Diciembre 31, 1914.

Carlos Fonts y Sterling,
Secretario.

C-11 3-1

Asociación de Dependientes del Comercio de la Habana

SECRETARIA

Amartización de Cédulas del Primer Empréstito.

Cédulas hipotecarias del Primer Empréstito que esta Asociación tiene concertado con el "Banco Español de la Isla de Cuba," por la suma de $250.000 m. a. que han resultado agraciadas en el 21 sorteo efectuado ante el Notario Ldo. Francisco de J. Daniel, el día 31 de Diciembre de 1914.

SEGUNDO SEMESTRE DE 1914.

(SERIE A-

790, 450, 132, 524, 329, 33, 535, 530, 850, 853, 690, 744, 900, 293, 580, 600, 847, 259, 915, 80, 320, 749, 248, 474, 531, 388, 459, 887, 152, 246, 417, 504.

(SERIE B)

1556, 3736, 2643, 2563, 30,38, 1018, 2793, 3145, 1012, 2379, 2308, 2965, 3485, 2061, 2975, 2341, 3221, 1912, 2992, 3272, 1542, 1617, 2178, 3082, 3303, 1335, 3879, 2503, 3328, 1924, 1987, 1160, 3296, 2803, 2907, 3529, 2777, 2500, 3373, 1615, 2457, 2474, 3835, 1701, 2783, 2460, 1973, 2605, 2857, 1783, 3457, 3255, 1739, 1403, 1930, 1274, 1723, 2736, 3645, 1670, 2943, 2775, 1986, 3962, 2790, 1199, 2821, 3230, 2313, 3806, 3390, 2244, 2373, 3767, 1788, 1491, 3256, 1407, 2224, 2745, 1273, 3413, 2235, 2592, 3155, 1144, 3017, 1830, 2677, 1561, 2913, 3794, 2060, 1599, 3597, 3159.

Lo que, de orden del señor Presidente p. s. r., se hace público para general conocimiento, pudiendo los señores Tenedores de dichas cédudas pasar al "Banco Español" a hacerlas efectivas, a partir del día primero de Enero de 1915. Queda asimismo abierto en dicho Establecimiento de Crédito, el pago de los cupones vencidos en el día de hoy.

Habana, 31 de Diciembre de 1914.

El Secretario, p. s. r.,
Isidro Bonavia.

20022 5 e. t.

ASOCIACION DE ENFERMEROS GRADUADOS Y ALUMNOS MATRICULADOS DE LA REPUBLICA DE CUBA

Esta Asociación facilitará Enfermeros Graduados o Alumnos de primero y segundo o tercer año, a las Casas de Salud, Hospitales, Clínicas o Casas particulares, tan sólo con solicitarlo de la Secretaría de la Asociación, sita en la Calzada de Concha, número 21, Jesús del Monte.

Por la seriedad y prestigio de esta Asociación, todo Enfermero o Alumno que sea solicitado, irá provisto de un B. L. M. de la Presidencia o carta de la Secretaría, que acredita la aptitud y honradez del recomendado.

C 5386 alt. 15-24.

Banco Nacional de Cuba

Bonos del "Centro Gallego"

CUPON No. 18.

Venciendo en primero de Enero de 1915 el Cupón No. 18 de los Bonos Hipotecarios de la Sociedad "Centro Gallego," garantizados con la propiedad "Teatro Nacional," se avisa a los señores Bonistas por este medio, que dichos cupones son pagaderos en la Oficina Principal del Banco Nacional de Cuba, Habana, desde el día 4 de Enero próximo venidero en adelante, de 12 m. a 3 p. m.

Estos cupones pueden domiciliarse y pagarse en New York previa solicitud al Banco Nacional de Cuba.

Habana, Diciembre 23, 1914.

C 5410 10-25.

Compañía Azucarera de Santa Teresa

CONVOCATORIA

Se cita por este medio a los señores accionistas de esta Compañía para la celebración de la Junta General ordinaria que determina el artículo sexto de los Estatutos de la misma. Dicha reunión tendrá efecto en la Oficina de la Compañía, el próximo día 15 de Enero de 1915 y en dicho acto se dará cuenta con el Balance General y Memoria del año Social, que se cerrará en 31 de Diciembre de 1914, se hará la elección de la Directiva para el año de 1915 y se tomarán todos los acuerdos que estimen pertinentes los asociados.

Y para su publicación por 30 días hábiles en el DIARIO DE LA MARINA de la Habana, se expide la presente en el Central Santa Teresa, a 7 de Diciembre de 1914.

El Secretario.

C-5242 30-10d.

COLEGIO DE "SAN AGUSTIN"

DE PRIMERA Y SEGUNDA ENSEÑANZA

DIRIGIDO POR PADRES AGUSTINOS DE LA AMERICA DEL NORTE.

PLAZA DEL CRISTO.

El objeto de este plantel de educación no es circunscribirse a ilustrar la inteligencia de los alumnos con sólidos conocimientos científicos y dominio completo del idioma inglés, sino que se extiende a formar su corazón, sus costumbres y carácter, armonizando con todas estas ventajas las del conveniente desarrollo del organismo. Por lo que se refiere a la educación científica la Corporación está resuelta a que continúe siendo elevada y sólida y conforme en todo con las exigencias de la pedagogía moderna. Hay departamento especial para los niños de 6, 7 y 8 años.

Se admiten alumnos externos y medio pensionistas. La apertura de curso tendrá lugar en dia 4 de Enero. El idioma oficial del Colegio es el inglés; para la enseñanza del castellano tiene el Colegio reputados Profesores españoles.

La enseñanza que se da en el Colegio comprende los Estados elementales, los de Carrera de Comercio y el curso preparatorio para la Escuela de Ingeniería de la Universidad y de los Estados Unidos y se pone especial esmero en la explicación de las Matemáticas, base fundamental de las carreras de Ingeniería y Comercio.

PIDASE EL PROSPECTO

PATHER MOYNIHAN
Director. Apartado 1,056

Teléfono A. 2874 c. 5426 27-D

ASOCIACION UNION DE SUBARRENDADORES Y PROPIETARIOS DE CASAS

Tramita cuanto se relacione con solares y casas de vecindad, tales como desahucios y asuntos que sean de la competencia del Ayuntamiento y Departamento de Sanidad. Cuota mensual: $1 plata. Secretaría, altos del Politeama Habanero. Tel. A-7443.

ENSEÑANZAS

SEÑORITA, CON INSTRUCCIÓN primaria y elemental, se hace cargo de la educación de niños al mismo tiempo gouvernant; posee francés, toda clase de labores, en especial bordados; tiene informes de las casas que ha estado. Darán razón: por teléfono F-1525.

19989 4 e.

COLEGIO "MARIA INMACULADA," 23 entre 2 y 4, Vedado. Teléfono F-1755. El lunes, 4 de Enero, empezarán las clases en este plantel. Directora: **Petra M. de Portero.** 19970 8 e.

SEÑORITA, PROFESORA, Graduada en Alemania, desea dar algunas clases más de Inglés o Alemán. Vedado preferido. Miss J. Will. Calle 14, número 116.

19974 8-e.

LA ACADEMIA DE CIENCIAS y Letras, dirigida por el ingeniero señor Lasheras y otros, continúa en Campanario, 57, altos, dedicándose especialmente a la preparación de todas las carreras, cuya base son las Matemáticas, clase que está dirigida por un competente Profesor.

19980 6 e.

UNA SEÑORITA, AMERICANA, con gran conocimiento y práctica en enseñanza, desea dar clases de inglés, noche o día. Informarán por carta o personalmente después de las 6 de la tarde en los altos de Villegas, 58. Miss Clary.

19872 2 e.

UN CABALLERO, ITALIANO, ofrece clases de italiano, a domicilio, sistema práctico, de hablar en dos meses, a precio módico. Dirigirse por carta a Veneziano, Lista de Correos, Recibo número 19855 del DIARIO DE LA MARINA.

19855 2 e.

ACADEMIA DE SEGUNDA ENseñanza: Cuatro profesores de reconocida competencia dan clases nocturnas de las asignaturas del Bachillerato, Preparación mar e ingreso en la Escuela de Ingenieros. Exito asegurado. De 7 a 10. Apodaca, 63, bajos, esquina a Revillagigedo. 19780 12 e.

Academia "Politécnica" de Comercio e Idiomas

DIRECTOR PROPIETARIO: LUIS RUIZ

Amistad, números 62 y 64

La única que cuenta en la Habana con la competencia y práctica propias de ocho años de éxitos constantes.

MECANOGRAFIA
TENEDURIA DE LIBROS
ARITMETICA MERCANTIL
TAQUIGRAFIA INGLESA
TAQUIGRAFIA MECANICA
GRAMATICA
INGLES, FRANCES, ALEMAN.
Métodos novísimos y prácticos.

Garantizo el empleo a los alumnos que cursen sus estudios en este conocido plantel.

PRECIOS MODICOS

Las clases se reanudarán el 4 de Enero

19650 5 e.

COLEGIO AMERICANO

Dirigido por las Hermanas Dominicas

Abrirá las clases el 4 de Enero. Curso completo de Inglés, Francés, Teneduría de Libros, Mecanografía, Kindergarten.

Se admiten pupilas, medio pupilas y externas.

Para más informes pídase el prospecto. Calle 5, esquina a D, Vedado. Teléfono F-1096.

19640 20 f.

Institución Francesa

Amargura, 33

Directora: Melles .MARTINON

Se reanudarán las clases el día primero de Enero .

Se admiten internas, medio internas y externas. Se facilitan prospectos.

19666 10 e.

Gran Colegio 'San Eloy'

De Primera y Segunda Enseñanza, Comercio e Idiomas.

Cerro, 613. Teléfono A-7155.

Antiguo y acreditado plantel, con un competentísimo profesorado; magestuoso edificio, de inmejorables condiciones de salubridad, luz y ventilación; palacio de espléndidos salones de actos, donde celebra conferencias, veladas y conciertos; higiénicas e inmejorables aulas; hermosos comederos; salones de estudios; espaciosos dormitorios, gran gimnasio; amplísimas salas de baño; teatro; grandes patios para toda clase de sports; rodeado de jardines que le convierten en un verdadero sanatorio; todo exactamente ajustado a los principales planteles de Europa y Norte América. Pidan Prospectos. **Director: ELOY CROVETTO.**

19508 16 e.

Colegio "Cervantes"

Anglo Hispano Francés
Primera y Segunda Enseñanza
Comercio e Idiomas
Carreras especiales

Director: Manuel Lagos Toledo

San Lázaro, 198, entre San Nicolás y Galiano, con vistas al Malecón. Teléfono, A-5380. Internado y externado. Las clases se reanudarán el 4 de Enero.

19584 8 e.

Colegio de Nuestra Señora del Sagrado Corazón

Dirigido por las Religiosas de Jesús María. Calzada de la Reina, número 124, entre Belascoaín y Carlos IIII.

Reciben las alumnas en este nuevo plantel, la más sólida y esmerada educación religiosa, científica, social y doméstica, siguiendo los métodos modernos más acreditados para los diferentes ramos de instrucción; a la Caligrafía, Labores femeninas y de adorno. Corte y Confección de prendas de vestir se dedica una atención especial. Los idiomas Inglés y Francés forman parte del programa de estudios.

Para Señoritas.—En el Colegio de Nuestra Señora del Sagrado Corazón, dirigido por las Religiosas de Jesús María, Calzada de la Reina, núm. 124, entre Belascoaín y Carlos III, se dan clases particulares de Taquigrafía y Mecanografía; de Labores, de Dibujo, Pintura y Música a precios cómodos, según prospecto. Se prepara también para el Magisterio, Bachillerato y para obtener el Diploma de Música en el Conservatorio Nacional. Los precios son convencionales.

19029 11 e.

Laura L. de Beliard

Clases de Inglés, Francés, Teneduría de Libros, Mecanografía y Piano.

ANIMAS, 34, ALTOS
SPANISH LESSONS

18391 3 e.

COLEGIO DE NIÑAS "EL REDENTOR"

Primera y segunda enseñanza
AGUIAR, NUM. 50
Directoras: Señoritas Leonila Rodríguez y Elisa Borrego.

El día 4 de Enero darán comienzo las clases en este plantel. Se admiten pupilas, medio pupilas, tercio pupilas y externas. Pidan prospectos.

19588 1 e.

COLEGIO Nuestra Señora del Rosario

Dirigido por Religiosas Dominicas Francesas. Están situados en la VIBORA, NUMERO 420, y VEDADO, CALLE 19, ENTRE A y B, número 337.

Enseñanza elemental y superior, atendiendo de modo particular a los idiomas Inglés y Francés.

Se admiten pupilas, tercio pupilas y externas.

C 5155 9-d.

Profesor de Inglés

A. AUGUSTUS ROBERTS
Autor del "Método Novísimo"

Clases nocturnas en su academia, una hora todos los días, menos los sábados, un centén al mes. SAN MIGUEL, 34, altos. Unica academia donde las clases son diarias; pues es el sistema más eficaz de educar el oído. Clases particulares por el día en su academia y a domicilio. **Las nuevas clases empezarán el día 4 de Enero.**

19488 6 e.

NO SE COBRA

hasta que aprenda: Teneduría de Libros, Ortografía, Aritmética y Mecanografía. También por cuotas semanales o mensuales. Academia de Obrapía y Cuba, altos, por Cuba.

19715 5 e.

COLEGIO SAN MIGUEL ARCANGEL

Academia de Comercio

DIRECTOR: LUIS B CORRALES

Calzada de Jesús del Monte 412
Teléfono I-2490

Se admiten internos, medio pupilos y externos.

C 5113 30 D 7.

UNA SEÑORITA, AMERICANA, que ha sido durante algunos años profesora de las escuelas públicas de los Estados Unidos, desea algunas clases porque tiene varias horas desocupadas. Dirigirse a Miss H, Calle L, 195, altos.

18470 2 e.

ACADEMIA DE MUSICA

para señoritas y niñas. San Nicolás, 62, altos, frente a la Iglesia de Monserrate. La Directora de esta Academia participa a las familias que ha creado una clase especial económica, alterna, que comprende Solfeo, Piano y Teoría Musical explicada y escrita, por tres pesos al mes, pago adelantado. A domicilio, convencional. Carolina de la Torre de Ayarza.

18776 7 e.

INGLES: UN JOVEN AMERIno, educado en la Universidad de Harvard, desea cambiar lecciones, inglés por castellano, con un joven español, de buena familia. Dirigirse a Apartado 1207.

19656 3 e.

R. I. P.

LA SEÑORA

Juana González y Alvarez

Que falleció el día 1° de Diciembre de 1914.

Su esposo, hijos y demás familiares, suplican a sus amigos se sirvan asistir a las honras, que en sufragio de su alma, se celebrarán en la iglesia Parroquial de Jesús del Monte, el día 4 de Enero de 1915, a las nueve de la mañana, por cuyo favor quedarán eternamente agradecidos.

Habana, Diciembre 31 de 1914.

C 5455 4-31

FELICITACION

Hoy celebran su fiesta onomástica los populares comerciantes e industriales, señores don Manuel Cortijo y don Manuel López, dueño el primero y consocio el segundo, de la popular y acreditada casa, tienda de ropas y sedería "La Democracia."

Enviamos a los populares comerciantes en este día solemne, nuestra más cordial felicitación.

uPblicaciones

"EL TABACO"

Hemos tenido el gusto de recibir el número correspondiente al 5 de Diciembre de la excelente revista quincenal cuyo nombre encabeza estas líneas.

Entre los buenos trabajos que componen su sumario merecen especial mención los siguientes: El seguro marítimo para el tabaco; Alrededor del tabaco en rama; El impuesto de guerra en los Estados Unidos; A la expectación; La completa e interesante información sobre el mercado local; el acostumbrado acopio de notas y correspondencias de las comarcas productoras y por fin, numerosos datos estadísticos de gran interés para el veguero, el almacenista, el exportador y el fabricante.

"El Tabaco" cierra el año como lo principió: sobre la brecha y defendiendo día trás día los intereses de la valiosa industria del cual se ha hecho el enérgico e inteligente paladín en el estadio de la prensa.

VAPORES DE TRAVESIA

Vapores Trasatlánticos

de Pinillos, Izquierdo y Ca
DE CADIZ

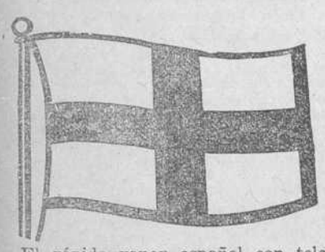

El rápido vapor español con telegrafía sin hilos

VALBANERA

CAPITAN RUIZ

saldrá de este puerto el 15 de Enero directo para

Santa Cruz de la Palma,
Santa Cruz de Tenerife,
Las Palmas de Gran Canaria,
Cádiz y Barcelona.

Admite pasajeros en primera, segunda y tercera clase para los referidos puertos.

Precio de pasaje en tercera clase: $32 Cy.

El embarque de pasajeros y equipajes serán grátis por los "Muelles de San José."

Informarán sus consignatarios: Santamaría, Saenz y Ca., San Ignacio 18. Habana.

C-5439 18-29-D.

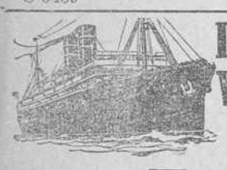

LINEA WARD

SERVICIO EXPRESO A NEW YORK

Salen de la Habana: los Sábados y Martes.

Llegan en New York: los Martes y Viernes.

PRIMERA CLASE: $40.00 hasta $50.00.

INTERMEDIA: $28.00.

SEGUNDA: $17-00.

SERVICIDA MEXICO

Salen de la Habana todos los Lunes.

PRIMERA CLASE, a Progreso: $25-00; a Veracruz, $36-00; a Puerto Méjico y Tampico, $42-00.

INTERMEDIA, a Progreso: $15.00; a Veracruz: $23-00; a Puerto Méjico y Tampico: $29-00.

SEGUNDA, a Progreso: $12.00; a Veracruz, $15-00; a Puerto Méjico y Tampico, $21-00.

Para informes, reserva de camarotes, etc., NEW YORK AND CUBAN MAIL S. S. Co.—Departamento de pasajes.—PRADO, 118.

Wm. HARRY SMITH, Agente General.—OFICIOS NUMS. 24 y 26.

4335 156 Ag. 7.

Compañía Generale Trasatlántique

VAPORES CORREOS FRANCESES

Bajo Contrato Postal con el Gobierno Frncés

LINEA DE VERACRUZ
LA CHAMPAGNE

Saldrá para Veracruz sobre el 4 de Enero.

LA CHAMPAGNE

Saldrá el 15 de Enero, a las 4 de la tarde, directo para Coruña, Santander y Saint Nazaire.

PRECIOS DE PASAJES

En primera desde. . . . $ 148.00 Cy.
En segunda desde. . . $ 126.00 „
En tercera preferencia. $ 83.00 „
En tercera. . . . . $ 35.00 „

Precios convencionales en camarotes de lujo. Rebaja tomando pasajes de ida y vuelta.

Para más detalles dirigirse a su consignatario en esta plaza.

ERNEST GAYE

APARTADO NUMERO 1090
Oficios número 90
Teléfono A-1476.—Habana.

5079 D-1

VAPORES CORREOS

de la Compañía Trasatlántica

ANTES DE

Antonio López y Cía.

El vapor

MANUEL CALVO

Capitán Bonet.

Saldrá para Nueva York, Cádiz, Barcelona y Génova, el 30 de Diciembre a las dos de la tarde l'evando la correspondencia publica, que sólo se admite en la Administración de Correos.

Admite carga y pasajeros a los que se ofrece el buen trato que esta antigua Compañía tiene acreditado en sus diferentes líneas.

También recibe carga para Inglaterra, Hamburgo, Brémen, Amsterdan, Rotttterdan, Amberes y demás puertos de Europa, con conocimiento directo.

Los billetes del pasaje sólo serán expedidos hasta las 5 de la tarde del día 29.

Las pólizas de carga se firmarán por el Consignatario antes de correrlas, sin cuyo requisito serán nulas.

Se reciben los documentos de embarque hasta el día 28 y la carga a bordo de las lanchas hasta el día 29.

El Vapor

LEGAZPI

Capitán Agacino, saldrá para Puerto Limón, Colón, Sabanilla, Curacao, Puerto Cabello, La Guaira, Carúpano, Trinidad, Ponce, San Juan de Puerto Rico, Las Palmas de Gran Canaria, Cádiz y Barcelona sobre el 2 de Enero, a las cuatro de la tarde llevando la correspondencia pública.

Admite pasajeros para Puerto Limón, Colón, Sabanilla, Curacao, Puerto Cabello y la Guaira, y carga general, incluso tabaco, para todos los puertos de su itinerario y del Pacífico, y para Maracaibo con trasbordo en Curacao.

Todo pasajero que desembarque en Colón, deberá proveerse de un Certificado expedido por el señor Médico Americano, antes de tomar el billete de pasaje.

Los billetes de pasaje sólo serán expedidos hasta las Diez del día de la salida.

Las pólizas de carga se firmarán por el Consignatario antes de correrlas sin cuyo requisito serán nulas.

Se reciben los documentos de embarque hasta el día 2 y la carga a bordo de las lanchas hasta el día 2.

El Vapor

ALFONSO XIII

Capitán Sopelana, saldrá para Veracruz sobre el día 2 de Enero, llevando la correspondencia pública.

Admite carga y pasajeros para dicho puerto.

Los billetes de pasaje sólo serán expedidos hasta las Diez del día de la salida.

Las pólizas de carga se firmarán por el Consignatario antes de correrlas, sin cuyo requisito serán nulas.

Se reciben los documentos de embarque hasta el día 2 y la carga a bordo de las lanchas hasta el día 2.

El Vapor

ALFONSO XIII

Capitán Sopelana, saldrá para Coruña, Gijón y Santander el 20 de Enero a las cuatro de la tarde llevando la correspondencia pública, que solo se admite en la Administración de Correos.

Admite pasajeros y carga general, incluso tabaco para dichos puertos.

Recibe azúcar, café y cacao en partidas a flete corrido y con conocimiento directo para Vigo, Gijón, Bilbao y Pasajes.

Los billetes del pasaje sólo serán expedidos hasta las 5 de la tarde del día 19.

Las pólizas de carga se firmarán por el Consignatario antes de cerrarlas, sin cuyo requisito serán nulas.

La carga se recibe a bordo de las Lanchas hasta el día 19.

Los documentos de embarque se admiten hasta el día 18.

Precios de Pasajes:

Ida:

1a. Clase, desde $148.00 oro americano.

2a. Clase, $126.00 oro americano.

3a. Preferente, $83.00 oro americano.

Tercera, $35.00 oro americano.

Precios convencionales para camarotes de lujo.

AVISO

Por acuerdo de la Sección primera del Consejo Superior de Emigración de España, se ruega a los señores pasajeros no conduzcan entre sus equipajes ni personalmente, armas blancas ni de fuego.

De llevarlas contra lo dispuesto, deberán entregarlas al Sobrecargo del buque, en el momento de embarcar, evitándose de esta manera el registro personal como está ordenado.

NOTA.—Esta Compañía tiene abierta una póliza flotante, así para esta línea como para todas las demás bajo la cual pueden asegurarse todos los efectos que se embarquen en sus vapores.

Llamamos la atención de los señores pasajeros hacia el artículo 11 del Reglamento de pasajeros y del orden del régimen interior de los pasajeros de esta Compañía el cual dice así:

"Los pasajeros deberán escribir sobre todos los bultos de su equipaje su nombre y el puerto de destino, con todas sus letras y con la mayor claridad."

Fundándose en esta disposición, la Compañía no admitirá bulto alguno de equipaje que no lleve claramente estampado el nombre y apellido de su dueño, así como el del puerto de destino.

NOTA.—Se advierte a los señores pasajeros que los días de salida encontrarán en el muelle de la Machina los remolcadores y lanchas de la Compañía para llevar el pasaje y su equipaje a bordo gratis.

El pasajero de 1.a podrá llevar 300 kilos gratis; el de 2.a, 200 kilos y el de 3.a Preferente y 3.a ordinaria, 100 kilos.

"Todos los bultos de equipaje llevarán etiqueta adherida en la cual constará el número del billete de pasaje y el punto donde éste fué expedido y no serán recibidos a bordo los bultos a los cuales faltare esa etiqueta."

Para cumplir el R. D. del Gobierno de España, fecha 2 de Agosto último, no se admitirá en el vapor más equipaje que el declarado por el pasajero en el momento de sacar su billete en la casa Consignataria.—Informará su Consignatario.

M. OTADUY.
San Ignacio 72.

C 4232 S 1.

VAPORES COSTEROS

EMPRESA DE VAPORES

DE

SOBRINOS DE HERRERA

(S. en C.)

SALIDAS DE LA HABANA DURANTE EL MES DE ENERO DE 1915

Vapor Gibara

Martes 5 a las 8 de la mañana.

Para Caibarién, (Yaguajay, Narcisa, Dolores, Mayajigua, Seibabo, Siboney) Nuevitas, (Camagüey,) Manatí, Puerto Padre, (Chaparra) Gibara, (Holguín) Banes, Nipe, (Mayarí, Antilla, Cagimaya, Preston, Saetía, Felton) Baracoa, Guantánamo y Santiago de Cuba.

Vapor Las Villas

Domingo 10 a las 12 del día.

Para Nuevitas, (Camagüey) Puerto Padre, (Chaparra) Gibara, (Holguín) Vita, Banes, Sagua de Tánamo, (Cananova) Baracoa, Guantánamo, y Santiago de Cuba.

Vapor Chaparra

Viernes 15 a las 8 de la mañana.

Para Caibarién, (Yaguajay, Narcisa, Dolores, Mayajigua, Seibabo, Siboney) Nuevitas, (Camagüey) Manatí, Puerto Padre, (Chaparra,) Gibara, (Holguín) Vita, Nipe, (Antilla, Mayarí, Cagimaya, Preston, Saetía, Felton) Baracoa, Guantánamo, y Santiago de Cuba.

Vapor Julia

Viernes 22 a las 5 de la tarde.

Para Nuevitas, (Camagüey) Puerto Padre, (Chaparra) Gibara, (Holguín) Banes, Nipe, (Mayarí, Antilla, Cagimaya, Preston, Saetía, Felton) Sagua de Tánamo, (Cananova) Baracoa, Guantánamo y Santiago de Cuba.

Vapor Habana

Martes 26 a las 8 de la mañana.

Para Caibarién (Yaguajay, Narcisa, Dolores, Mayajigua, Seibabo, Siboney) Nuevitas, (Camagüey) Manatí, Puerto Padre, (Chaparra) Gibara, (Holguín) Vita, Nipe, (Mayarí, Antilla ,Cagimaya, Preston, Saetía, Felton) Baracoa, Guantánamo y Santiago de Cuba.

Vapor Gibara

Sábado 30 a las 8 de la mañana.

Para Caibarién, (Yaguajay, Narcisa, Dolores, Mayajigua, Seibabo, Siboney) Nuevitas, (Camagüey) Manatí, Puerto Padre, (Chaparra) Gibara, (Holguín) Banes, Nipe, (Mayarí, Antilla, Cagimaya, Preston, Saetía, Felton) Baracoa, Guantánamo y Santiago de Cuba.

VAPOR "LA FE"

Todos los miércoles a las 5 de la tarde.

Para Isabela de Sagua, (Sagua la Grande.)

Notas

CARGA DE CABOTAJE

Se recibirá hasta las 5 de la tarde del día anterior al de salida.

CARGA DE TRAVESIA

Solamente se recibirá hasta las 5 de la tarde del día hábil anterior al de la salida del buque.

ATRAQUES A GUANTANAMO

Los vapores de los días 10, 22 y 30, atracarán al muelle del **Deseo-Caimanera**, y los de los días 5, 15 y 26, al muelle de **Boquerón**.

Al retorno de Cuba, atracarán siempre al muelle del **Deseo-Caimanera.**

Avisos

Los conocimientos para los embarques, serán dados en la casa Armadora y Consignatarias, a los embarcadores que los soliciten, no admitiéndose ningún embarque con otros conocimientos que no sean precisamente los facilitados por la Empresa.

En los conocimientos, deberá expresar el embarcador, con toda claridad y exactitud, las **marcas, números,** número de bultos, clase de los mismos, contenido, país de producción, residencia del receptor, peso bruto en Kilos y valor de las mercancías; no admitiéndose ningún conocimiento al que le falte cualquiera de estos requisitos, lo mismo que aquellos que, en la casilla correspondiente al contenido, sólo se escriban las palabras **efectos, mercancías o bebidas,** toda vez que por las Aduanas se exige se haga constar el contenido de cada bulto.

Los señores embarcadores de bebidas, sujetas al Impuesto, deberán detallar en los conocimientos la clase y contenido de cada bulto.

En la casilla correspondiente al país de producción, se escribirá cualquiera de las palabras **País oExtranjero,** a las dos, si el contenido del bulto reuniese ambas cualidades.

Hacemos público, para general conocimiento, que no será admitido ningún bulto que, a juicio de los señores Sobrecargos, no pueda ir en las bodegas del buque con la demás carga.

NOTA—Estas salidas y escalas, podrán ser modificadas en la forma que estime conveniente la Empresa.

OTRA.—Se suplica a los señores comerciantes que, tan pronto estén los buques a la carga, envíen la que tengan dispuesta, a fin de evitar la aglomeración en los últimos días, con perjuicio de los conductores de carros, y también de los vapores que tienen que efectuar su salida a deshora de la noche, con los riesgos consiguientes.

Habana, 1o. de Enero de 1915.

SOBRINOS DE HERRERA, (S. en C)

PROFESIONES

Ingenieros

Dr. Andrés Castellá

Ingeniero Civil y Arquitecto, Perito Mecánico y Mercantil. Profesor de la Universidad. L, núm. 106, entre 11 y 13, Vedado. Teléfono F-2124.

20007 31 e.

Abogados y Notarios

GERARDO R. DE ARMAS
—Y—
Doctor León M. Soublette

ABOGADOS

Estudio: San Ignacio, 50, de 1 a 3. TELEFONO A-7999.

Tomás Servando Gutiérrez

ABOGADO

De 2 a 4 Obispo, 23, altos

Sola y Pessino,

ABOGADOS, Y

José L. Pessino,

NOTARIO.

han trasladado sus Estudios a Habana, 91, esquina a Amargura (principal).

19141 14 f.

COSME DE LA TORRIENTE
Y
LEON BROCH

ABOGADOS

AMARGURA, 11, HABANA

Cable y Telégrafo: "Godelate"

Teléfono A-2858

5051 D-1

Pelayo García y Santiago

NOTARIO PUBLICO

Pelayo García y Orestes Ferrara

ABOGADOS

Obispo, núm. 53, altos. Teléfono A-5153. De 8 a 11 a. m. y de 1 a 5 p. m.

5053 D-1

Doctores en Medicina y Cirugía

Doctor Félix Pagés

Cirugía en general. Sífilis, enfermedades del aparato génito urinario. Consultas: de 2 a 4. CAMPANARIO, 50. TELEFONO A-3370.

5074 D-1

Dr. Manuel Pérez Beato

Industria, 71, entre Animas y Trocadero. Consultas: de 12 a 3. Teléfono A-7976.

18394 1 e.

Dr. Enrique del Rey

Cirujano de la Quinta de Salud "La Balear".

Enfermedades de señoras y cirugía en general. Consultas, de 1 a 3. San Nicolás, 52. Teléfono A8627.

..... 8 e.

Doctor Juan Pablo García

ESPECIALIDAD EN VIAS URINARIAS

Consultas: Luz, núm. 15, de 12 a 3.

5056 D-1

DOCTOR JOSE E. FERRAN

Catedrático de la Escuela de Medicina. Trocadero, núm. 10. CONSULTAS: DE 1 a 2.

5064 D-1

Dr. Gonzalo Pedroso

Cirujano del Hospital Número Uno Vías urinarias, sífilis y enfermedades venéreas.

Exámenes uretroscópicos y cistoscópicos

ESPECIALISTA EN INYECCIONES DE "606"

Consultas: de 9 a 11 a. m. y de 1 a 3 p. m. en Aguiar, 65. Domicilio, Tulipán, 20.

18756 4 e.

Dr. Julio Carrerá

Cirujano de Emergencias y del Número Uno. Consultas: lunes, miércoles y viernes, de 2 a 5. San Nicolás, 76-A. Teléfono A-4566.

18236 31 e.

DOCTOR TAMAYO

se ha trasladado a San Miguel, número 114, entre Campanario y Lealtad.

Consultas: de 12 a 3.

17361 31 d.

Dr. Pedro A. Bosch

Médico Cirujano de la Casa Salud "La Balear" y del Dispensario "Tamayo".

Consultas: de 1 a 3.

Ancha del Norte, 217. Tel. A-6324.

18870 9 e.

Dr. Pedro A. Barillas

Especialista de la Escuela de París ESTOMAGO E INTESTINOS

Consultas: de 1 a 3

Genios, 15. Teléfono A-6890

18804 3 e.

Dr. Eduardo R. Arellano

ESPECIALISTA OIDO, NARIZ Y GARGANTA

CUBA NUM. 52

Discípulo de las Universidades de Berlín y Viena.

Consultas: de 2 a 4.—Tel. A-1726.

19523 16 e.

Doctor J. A. Tremols

Médico de Tuberculosos y de Enfermos del pecho. Médico de niños. Elección de nodrizas. Consultas: de 12 a 3. Consulado, 128, entre Virtudes y Animas.

18961 10 e.

Doctor M. Aurelio Serra

MEDICO CIRUJANO

del Centro Asturiano y del Dispensario Tamayo

Consulta de 1 a 3. Aguila 98

Teléfono A.3813

5072 D-1

IGNACIO B. PLASENCIA

Director y Cirujano de la Casa de Salud "La Balear."

Cirujano del Hospital Número 1.

Especialista en enfermedades de mujeres, partos y cirujía en general. Consultas: de 2 a 4 Gratis para los pobres.

Empedrado, 50. Teléfono A-2558.

5068 D-1

Dr. Claudio Fortún

CAMPANARIO, 142

Cirugía, Partos y Enfermedades de Señoras. Consultas: de 12 a 3. Teléfono A-8990.

18803 2 e.

DOCTOR FILIBERTO RIVERO

Especialista en enfermedades del pecho y medicina interna

Ex-interno del Sanatorio de New York y ex-director del Sanatorio "La Esperanza."

Gabinete de consultas: Chacón, 17, de 1 a 2 p. m.

Teléfonos A-2553 e I-2342

5041 D-1

Dr. F. Fernández Ledón

Consultas: de 12 a 4 de la tarde. Rayo, 25, bajos. Tel. A-6092.

19988 30 e.

Dr. Alberto Recio

Cerro 452.—Teléfono A-2859

Diagnóstico de la sífilis y exámenes de sangre exclusivamente. Los pacientes que requieran reacción de Wasserman, $10-60, se presentarán en ayunas, de 7 a 8 a. m.

C 4927 30 N. 22.

DR MIGUEL VIETA

HOMEOPATA

Especialista en curar las diarreas, el estreñimiento, todas las enfermedades del estómago e intestino y la impotencia. No visita. Consultas a $1. Consultas por correo. San Mariano, 18, Víbora, solo de 2 a 4.

C 2823 181-1 jl.

Dr. F. García Cañizares

Catedrático del Instituto

Médico del Hospital de Paula. Especialista en enfermedades de la piel, venéreo y sifilíticas.

CONSULTAS: LUNES, MIERCOLES Y VIERNES, de 2 a 4

Salud, 55.—Teléfono A-4411

No hace visitas a domicilio.

C 3983 31-d

LABORATORIO

Clínico-Químico del Dr. Ricardo Albaladejo. REINA, núm. 72, Entre Campanario y Lealtad.

Se practican análisis de orina, esputos, sangre, leche, vinos, licores, aguas, abonos minerales, materias, grasas, azúcares, etc. Análisis de orines, completo, esputos, sangre o leche, dos pesos. (2). TELEFONO 3344.

5052 D-1

Doctor Justo Verdugo

Especialista de París, en las enfermedades del estómago e intestinos ,exclusivamente. Consultas: de 12 a 3 p. m. Prado, número 76. El empleo de la sonda no es imprescindible.

5070 D-1

Doctor J. B. Ruiz

VIAS URINARIAS-CIRUGIA

De los Hospitales de Filadelfia y New York. Ex-jefe de médicos internos del Hospital Mercedes. Especialista en vías urinarias, sífilis y enfermedades venéreas. Exámenes uroscópicos, cistoscópicos y cateterismo de los uréteres. Consultas: de 12 a 3. San Rafael, 30, altos.

C 5084 D 1.

Dr. C. E. Finlay

PROFESOR DE OFTALMOLOGIA

Especialista en enfermedades de los ojos y de los oídos

GALIANO, 50. Tel. A-4611

De 11 a 12 y de 2 a 4

Domicilio: H, núm. 170, Vedado TELEFONO F-1178

5061 D-1

Dr. Gonzalo Aróstegui

Médico de la Casa de Beneficencia y Maternidad. Especialista en las enfermedades de los niños, Médicas y Quirúrgicas. Consultas de 12 a 2. Línea entre J e I. Teléfono F-4233.

5062 D-1

Doctor Francisco J. de Velasco

Enfermedades del Corazón, Pulmones, Nerviosas, Piel y Venéreo-sifilíticas. Consultas: de 12 a 2, los días laborables. Lealtad, núm. 111. Teléfono A-5418.

5066 D-1

Doctor P. A. Venero

Especialista en las enfermedades genitales, urinarias y sífilis. Los tratamientos son aplicados directamente sobre las mucosas a la vista con el uretroscopio y el cistoscopio. Separación de la orina de cada riñón. Consultas: Neptuno, 61, bajos ,de cuatro y media a seis. Teléfono F-1354.

5047 D-1

DR. LAGE

Enfermedades de la piel, de señoras y secretas. Esterilidad, impotencia, hemorroides y sífilis.

Habana ,158, altos. Consultas: de 1 a 4.

5318 D-13

Dr. Claudio Basterrechea

Alumno de las Escuelas de París y Viena

Garganta, Nariz y Oídos

Consultas: de 1 a 3. Galiano, 12 TELEFONO A-8631

8728 31d.

Dr. E. Fernández Soto

Garganta, nariz y oídos. Especialista del Centro Asturiano.

CONSULTAS: DE 3 a 4.

Compostela, 23, moderno. Teléfono A-4465.

5065 D-1

Dr. J. Diago

Vías urinarias, Sífilis y Enfermedades de Señoras. Cirugía. De 11 a 3. Empedrado, núm. 19.

5067 D-1

Doctor H. Alvarez Arús

Enfermedades de la Garganta, Nariz y Oídos. Consultas: de 1 a 3. Consulado, número 1[illegible]

5069 D-1

Sanatorio del Doctor Malberti

Establecimiento dedicado al tratamiento y curación de las enfermedades mentales y nerviosas. (Unico en su clase.) Cristina, 33. Teléfono I-1914. Casa particular: San Lázaro 221, teléfono A-4593.

5063 D-1

DR. ROBELIN

Piel, Sífilis, Sangre.

Curación rápida por sistema modernísimo.—Consultas: de 12 a 4.

POBRES GRATIS

Calle de Jesús María, 85

TELEFONO A-1332

5054 D-1

Dr. Galvez Guillem

Especialista en sífilis, hernia, impotencia y esterilidad. Habana, 49. Consultas: de 11 a 1 y de 4 a 5. Especial para los pobres: de 5 y media a 6.

5126 D-1

Cura radical y segura de la Diabetes, por el Dr. Martínez Castrillón

Consultas: de 1 a 3, en Cuba, 37, altos, o en Correa, esquina a San Indalecio, Jesús del Monte, de 5 a 7. Teléfono I-2090.

C 4926 30-1o. N.

Doctor Hernando Seguí

CATEDRATICO DE LA UNIVERSIDAD

GARGANTA, NARIZ Y OIDOS

Prado número 38, de 12 a 3, todos los días, excepto los domingos. Consultas y operaciones en el Hospital Mercedes, lunes, miércoles y viernes a las 7 de la mañana.

5049 D-1

Dr. G. Casariego

CONSULTAS: DE 3 A 6 P. M.

Obispo, núm. 75, altos

Cirugía. Vías urinarias. Especialista de la Escuela de París. Cirujano del Hospital Número Uno.

5657 D-1

LABORATORIO DEL

Doctor L. Plasencia

Amargura, 55—Teléfono A-3153

c. 5234 30-D-1

Dr. Alvarez Ruellan

Medicina general. Consultas de 12 a 3

Acosta, núm. 29, altos.

5055 D-1

Doctor Adolfo Reyes

Estómago e intestinos, exclusivamente. Consultas: de 7½ a 8½ a. m. y de 1 a 3 p. m.

LAMPARILLA, 74.

Teléfono A-3582.

5073 D-1

Dr. Manuel Delfín

MEDICO DE NIÑOS

Consultas: de 12 a 3. Chacón, 31. Casi esquina a Aguacate. Teléfono A-2554.

Dr. Emilio Alfonso

Enfermedades de Niños, Señoras y Cirugía en general. Consultas: de 12 a 2. Cerro, número 519. Teléfono A-3715.

5060 D-1

Dr. R. Chomat

Tratamiento especial de Sífilis y enfermedades venéreas. Curación rápida.

CONSULTAS: DE 12 A 3

Luz, núm. 40. Teléfono A-1340

5058 D-1

Cirujanos dentistas

RAMON VALDES

CIRUJANO DENTISTA

Extracciones garantizadas, sin ningún dolor; orificaciones perfectas y todos los adelantos conocidos hasta hoy. Precios sumamente barato. Galiano, 129, altos, de la botica "Americana."

19949 29-e

Dr. José M. Estraviz y García

CIRUJANO DENTISTA

Especialidad en trabajos de oro. Garantizo los trabajos..

Precios módicos. Consultas: de 3 a 5.

NEPTUNO, NUM. 137.

5040 D-1

Oculistas

Doctor S. Alvarez Guanajay

OCULISTA

Garganta.—Nariz.—Oídos.

Consultas: de 1 a 3 de la tarde. O'Reilly, 80, altos. Teléfono A2863.

5071 D-1

Dr. A. Portocarrero

OCULISTA

CONSULTAS PARA POBRES: $1-00 al mes, de 12 a 2

PARTICULARES: de 3 a 5.

San Nicolás, 52.—Teléfono A-8627

18801 8 e.

Dr. J. M. PENICHET

Oculista del Hospital de Dementes del Centro de Dependientes del Comercio.

Ojos, Oídos, Nariz y Garganta.

CONSULTAS: de 11 a 12 y de 1 a 3.

Reina, 28, altos. Tel. A-7758

5050 D-1

Dr. Juan Santos Fernández

OCULISTA

Consultas y operaciones de 9 a 11 y de 1 a 3.—Prado, 105.

5059 D-1

Masajes

MASAJISTA

Experto-tratamiento con éxito garantizado de REUMA, INDIGESTION Y NEURALGIA.

Tel. I-2266.—CARLOS MULLER.

18459 2 e

De la Secreta

SE FUE CON EL DINERO DE LA VENTA

Gerardo Bordas Bordas, de 26 años, empleado y vecino de Sol número 112, comisionó a su amigo Rafael Gómez Fernández, de Puerta Cerrada número 6, para que llevase a Gloria y Suárez, altos de una ferretería, una cama que había vendido a una señora, y creyendo que fuese necesario el auxilio de una segunda persona ocupó a Jacinto Rodríguez, también su amigo.

Este último, sin estar autorizado para ello, cobró los seis pesos en que se había vendido la cama, desapareciendo después.

Cree el denunciante que Jacinto se haya marchado para Matanzas donde tiene algunos familiares en la calle Santa Isabel 176.

MAS VALE TARDE...

Denunció a la Secreta el señor César Alvarez Bernat, de la Habana, soltero, de 30 años y vecino de Cuba 99, altos, que en el mes de Mayo le sustrajeron un bastón de caoba y puño de plata que le sustrajeron de la habitación en que vivía.

Dice Alvarez Bernat que no denunció antes el caso por hallarse enfermo y por suponer fácil el encuentro del bastón pues, a su creer, no existe otro igual.

La prenda vale $11-50.

OCUPACION DE PRENDAS

El detective Perfecto Guardado ocupó ayer en poder del señor José Solana, en la imprenta del "Avisador Comercial," dos porta-abanicos de oro de 18 kilates, por ser parte de las prendas valuadas en $2,000 estafadas al señor Emilio Seigido por José Palacios.

El señor Solana declaró que compró los porta-abanicos por creerlos de buena procedencia.

SE LLEVO LOS ZAPATOS

Víctor López Cabaña, del comercio, vecino de Sol número 46, bajos, entregó hace varios días un par de zapatos amarillos a un limpiabotas cuyo salón está en Villegas y Obispo, a fin de que los tiñera de negro, y que después de darle distintos pretextos, el teñidor ha desaparecido con los zapatos.

López se estima perjudicado en $8-50.

NO QUIERE DEVOLVER LOS PAPELES

Ramón González Menéndez, de España, vecino de Suárez número 12, entregó hace meses varios documentos a Francisco Linares, quien se niega a devolverlos, no obstante haberle dado el denunciante un centén para que los extrajese del correo donde, según dijo, los tenía.

LAS MADRES FILIPENSES

Con motivo de celebrar hoy su fiesta onomástica el Rvdo. Padre Manuel Menéndez, Párroco de la Iglesia de Jesús del Monte, las Reverendas Madres Filipensas que tienen establecido un Plantel de Enseñanza en la calle B. Lagueruela número 13, Víbora, le ofrecieron una simpática fiesta en la mañana de ayer en la que tomaron parte todas las alumnas del citado Colegio.

Satisfechas pueden sentirse las madres Filipenses por el éxito obtenido y el auge que va teniendo Nuestra Señora de Lourdes, que así se llama el Colegio; pues a pesar de contar escasamente dos meses de su inauguración, ya cuenta con numerosas alumnas de esa barriada entre las que haremos mención, las García, Trémols, Márquez, Córdoba y Laron que demostraron en la mañana de hoy el adelanto que gracias al celo e inteligencia de estas Religiosas, obtienen, congratulando a sus padres y concurrentes que pudieron apreciarlo.

El programa fué cumplido en todas sus partes, siendo obsequiados los concurrentes con dulces y licores.

Nosotros, al felicitar al Padre Menéndez por el homenaje recibido extendemos nuestra felicitación a los vecinos de la Víbora por contar con un Centro de esa naturaleza donde al educarse a la niñez se forma con las máximas cristianas las futuras madres del hogar.

DOLOR EN LOS COSTADOS, deben su causa á enfermedad en los riñones. Cúrese con la ANTICALCULINA EBREY. La legítima lleva la firma de Paul Ebrey

CAJAS RESERVADAS

Las tenemos en nuestra Bóveda construida con todos los adelantos modernos y las alquilamos para guardar valores de todas clases bajo la propia custodia de los interesados.

En esta oficina daremos todos los detalles que se deseen.

Habana, Agosto 8 de 1910

AGUIAR, No. 108

N. Gelats y Compañía

BANQUEROS

3707 156-S.

FARMACIAS Y DROGUERIAS

PARA LAS CANAS TINTURA TOSSAN

única inofensiva, la cual se puede ingerir sin peligro alguno. Se garantizan sus excelentes resultados en castaño obscuro y negro natural. Se vende: Droguerías, Farmacias y Sederías. Depósito: farmacia "La Central". Zanja, 108. Teléfono A-2967

04 31 e.

Congestor Perfeccionado

Aparato de gimnástica médica. Desarrolla y vigoriza los órganos genitales masculinos. Cura y también corrige vicios de conformación, etc. etc. Venga o escriba, enviando sello y mandaré prospecto. J. F. Diez, Neptuno, 153 ,botica, de 3 a 4. Habana.

19526 13 e.

Comestibles y Bebidas

SOL, 22, BAJOS

Gran casa de comidas particular. Cocina española y criolla. Se sirven comidas a domicilio y se admiten abonados a la mesa. Se avisa por este medio, a las personas de gusto que no siendo la comida de primera no se les cobra. Esta casa lleva siete años establecida en el ramo. No olvidarse: Sol, núm. 22, bajos.

19892 2 e.

A LOS LECHEROS

Entregada por la mañana y por la noche, se vende leche en Factoría, 45. Sólo al por mayor. También se vende mantequilla pura del Camagüey precio más barato que todos.

Factoría, núm. 45

c. 5220 30-9-d

LIBROS E IMPRESOS

La Miscelánea

BELASCOAIN, 100, ES DONDE HAY BLOQUES DE ALMANAQUE Y POSTALES PARA FELICITAR. PRECIOS NUNCA VISTOS. HAY JUGUETES Y ROPA. LIBRERIA Y SASTRERIA.

19146 14 e.

ARTES Y OFICIOS

MARIA ROSA, PEINADORA peluquera, se ofrece a las damas en su gabinete para peinados, teñidos y lavados de cabeza, secando el cabello en pocos minutos con ventilador eléctrico. Peina castañas. Trocadero, 20, antiguo, entre Consulado e Industria.

19897 13 e.

MERCEDES VARONA DE GONZALEZ

MODISTA

Se hace cargo de toda clase de confecciones para niños. Especialidad en canastillas. O'Reilly, 88, altos. Para informes llamar al teléfono A-3632. "Palais Royal", peletería.

19634 2 e.

DINERO E HIPOTECAS

DINERO PARA HIPOTECAS. Se dan $60.000, desde $500 en adelante y hasta 7 por ciento, si es buena garantía en la Habana y sus barrios. Emilio Rodríguez, Reina, 43. sastrería. A-6159. De 2 a 5 todos los días, incluso los festivos.

C 16 4-1

SE TOMAN $5.000 CURRENCY sobre dos casas en el Vedado. Informes: Concordia, 86, bajos, de 1 a 3 y de 7 a 9 noche.

20023 3 e.

DINERO. LO DOY Y TOMO en hipoteca, y compro y vendo casas y solares en todos los barrios de la Habana. Pulgarón, Aguiar, 72. Teléfono A-5864.

19816 3 e.

DINERO EN HIPOTECA

en todas cantidades, al tipo más bajo de plaza, con toda prontitud y reserva. Oficina de MIGUEL F. MARQUEZ, Cuba, 32, de 3 a 5.

.... 31 d.

AL 8 POR 100 TENGO $8,000, al 9 por 100 $10,000 americanos y varias cantidades desde mil pesos arriba, a tipos moderados. No a corredores. Informes: San Miguel, 80, de 10 a 1.

19570 1 e.

ALQUILERES

CASAS Y PISOS

VIBORA. SE ALQUILA UNA casa en la calle San Francisco número 116, esquina a Lawton; los tranvías por frente y con portal. La llave en el café.

19982 4 e.

VIBORA. SE ALQUILA UNA casa calle Lawton, número 23, a media cuadra del tranvía, con sala, saleta y tres cuartos, agua fría y caliente. La llave en la bodega de Concepción. Teléfono I-1792.

19981 4 e.

VEDADO: SE ALQUILA UNA casa, compuesta de jardín, portal, sala, comedor corrido, tres cuartos baño y servicio sanitario. Calle 19, esquina a 14, al lado de la esquina. Precio: 7 centenes.

19984 4 e.

EN LO MEJOR DE LA VIBORA, en la Loma del Mazo: José de la Luz y Caballero, entre Patrocinio y O'Farrill, casa nueva y elegante, con portal, cinco cuartos, instalación sanitaria de lo mejor. Alquiler $50 Cy. La llave en la bodega de O Farrill.

19994 15 e.

EN 16 CENTENES, SE ALQUIlan los altos de Luz número 24, muy elegantes, con grandes comodidades. La llave en la casa de préstamos. Informes en Teniente Rey, número 30.

19997 6 e.

SE ALQUILA, PARTE AMUEblada y otra sin amueblar, todo el frente a 17 de la casa número 2, de esa calle, que forma un edificio numerado 1 por la calle Línea, completa independencia y confort, jardín, portal, sala, gran comedor, excelente cocina, salón grande para desahogo y domésticos y salón alto dividido en cuartos con baño lujoso. Su dueño: Aulet, Línea, 1.

20002 4 e.

ENNA, 3, SE ALQUILA, ENtre Plaza de Armas y Muelle de Caballería, planta baja, columna al frente, perfecta ventilación, buen piso grueso hidráulico, sanitaria. $40 U. S. Cy. Su dueño: Aulet, Línea 1 (Crucero Vedado.) Teléfono F-1545.

20003 4 e.

SE ALQUILAN, EN 11 Y 12 centenes, respectivamente, los bajos de San Nicolás, 65-A, y los altos del 65, inmediatos a Neptuno. Tienen seis cuartos y doble baño. Llaves en la misma. Teléfono A-4310.

20001 6 e.

HORNO DE CAL

Se arrienda uno moderno al pie del Tranvía de Güines. Informan en Máximo Gómez, 129. Güines.

C 7 15-1 E.

OJO. SE ALQUILAN LOS frescos y ventilados altos de Animas, número 180, antiguo, (170 moderno), entre Belascoaín y Gervasio, a matrimonio sin niños o a señoras solas. 20009 8 e.

Se desean alquilar

buenos altos, amplios y ventilados, que tengan 6 habitaciones; entre las calles de Reina, Carlos III, Lealtad, Escobar, Manrique, Gervasio, Campanario y Belascoaín a salir a Reina. Informan en Carlos III, número 24. 200008 4 e.

VIBORA: ACABADA DE FAbricar, a dos cuadras de la Calzada, se alquila la preciosa casa San Mariano, entre San Lázaro y San Anastasio, acera derecha, con Portal, 5 cuartos, doble servicio y calentador. La llave en la bodega de enfrente. Teléfono A-7133.

20006 4 e.

SE ALQUILA, EN LA VIBORA: Loma del Mazo, a dos cuadras del paradero de los carros y a una del parque, lo más bonito que hay en la Habana, una casa con jardín, portal, cuatro cuartos y dos para criados independientes, instalación doble; calle San Patrocinio, esquina a Revolución. Gana doce centenes. Informan en la misma, al fondo.

20011 3 e.

SE ALQUILA, EN LO MAS fresco de la Víbora, una casa acabada de fabricar, con todas las comodidades, calle "Primera," número 23, entre Josefina y Sánchez. La llave al lado. Informa su dueño: Cárdenas, núm. 48, altos.

20015 4 e.

SE ALQUILA

En O'Reilly, esquina a Cuba, frente al Banco de "Nueva Escocia," un local con 2 departamentos, con balcones a Cuba y a O'Reilly. Informan en el café de los bajos, vidriera de tabacos.

... 30 e.

GANGA: SE VENDEN DOS SOlares, juntos o separados, en la calle de Agua Dulce, entre Buenos Aires y Flores; miden 20 metros de frente, y se dan a 3 pesos, parte al contado y el resto a plazos. Informan: Revillagigedo, 13.

19977 3-e

SE ALQUILA

la casa Picota, 76. Tiene sala, comedor y cuatro habitaciones.

G. 4-e.

SE ALQUILAN LOS ALTOS DE Neptuno 66, esquina a San Nicolás, sala, 4 habitaciones y comedor, en 8 centenes. También una casita, en 4 centenes. Informan en la misma: Neptuno, 66. Teléfono A-3085.

19976 4-e.

ACABADAS DE CONSTRUIR, se alquilan dos casitas, con portal y un local para establecimiento, en San Mariano y Porvenir. Jesús del Monte. 19974 8 e.

EN INQUISIDOR, 31, SE ALquila el segundo piso, con tres cuartos, comedor, cocina, azotea y todos los servicios completos; en 5 centenes.

19971 15 e.

SE ALQUILA LA CASA CALLE 25, número 498, entre 2 y 4, grande, moderna, doble servicio y agua caliente y fría. Llave e informes al lado. 19873 10 e.

SE ALQUILA, EN 25 CENTEnes, la elegante casa 17, número 15, Vedado; con jardín, portal, sala, gabinete, comedor, despensa, ocho cuartos, tres cuartos de baño, garage, kiosco rústico en el jardín, instalación eléctrica y timbres para criados; de dos pisos. La llave al lado. Su dueño: Concordia, 86, bajos.

20028 3 e.

EN 7 CENTENES, SO ALQUIla la casa Cárdenas, 62, con sala, comedor, cuatro habitaciones, patio, cocina, baño y azotea. La llave en la barbería de la esquina. Su dueño: Concordia, 86, bajos.

20023 3 e.

EN ONCE CENTENES, SE ALquilan los bajos de San Miguel, 40 y 42, con sala, comedor, cuatro cuartos y baño. La llave en los altos. Informarán: Machín, Muralla, número 8.

19921 7 e.

SE ALQUILAN LOS ALTOS DE la casa San Lázaro, 340, con sala, recibidor, seis cuartos, comedor y terraza, dando frente al Malecón y dos cuartos para criados en la azotea, capaz para dos familias; gas y electricidad; buen baño y gran cocina. Gana 26 centenes. En los bajos dan razón.

19920 7 e.

SE ALQUILAN LOS BAJOS DE Compostela, núm. 189, acabados de fabricar, todos decorados, propios para familia de gusto, con luz eléctrica y demás comodidades y en módico precio.

19919 7 e.

VIBORA. SE ALQUILAN LOS altos de Delicias, 63, en 6 centenes. Informan en los bajos y Teléfono I-1866.

19915 9 e.

SAN IGNACIO, 64, ENTRE TEniente Rey y Amargura. El mejor de los almacenes, de altos y bajo, se alquila, por contrato. La llave y razón en Cárcel, número 1, y 17, esquina a 4, Vedado.

19914 5 e.

VEDADO. SE ALQUILA LA casa calle 10, número 6; sala, saleta, cuatro cuartos, dos baños, galería, instalación eléctrica, portal y jardín. Teléfono F-1617. Visible de 9 a 12. 19479 5 e.

VEDADO. SE ALQUILAN LOS bajos de la casa Calzada, 134, entre 10 y 12, frente al Tennis Club. Sala, saleta, cuatro cuartos, dos baños, corredor, patio y traspatio, grandes, con arboleda y jardín, dos cuartos más al fondo. Visible de 8 a 12. Teléfono F-1617.

19479 5 e.

SE ALQUILAN EN 8 CENTEnes, los bajos de Chacón, número 11, compuestos de sala, comedor y 4 cuartos. La llave e informes en el 13.

19926 3 e.

SE ARRIENDA O SE VENDE una mediana fonda, con buena clientela. Informan en la misma, Calzada de la Víbora y Crucero Habana Central. Pregunten por Rafael.

19932 3 e.

EN 5 CENTENES

Se alquilan, a cinco centenes, las casas Soledad, números 21 y 23, entre Neptuno y San Miguel, con 2 cuartos y de moderna construcción. Las llaves en la bodega de San Miguel. Su dueño: Sol, 43, altos.

19933 3 e.

SE ARRIENDAN VARIAS FINcas de campo, en el Calvario y Chorrera, de Managua. Informan en San Lázaro, núm. 96, de 1 a 4, Escritorio.

19946 5 e.

ALQUILO LOS ALTOS MODERnos de Oquendo, 25, entre Animas y Virtudes: sala, saleta, tres cuartos, dos servicios, una cuadra del tranvía, propios para familia de gusto. Informan: enfrente: fábrica de mosaicos.

19941 3 e.

SE ALQUILA, LUZ, 62, BAJOS, acabados de pintar, buenos pisos con sala, comedor, 4 cuartos y demás servicios. La llave en los altos. Su dueño calle C, 246, Vedado. Teléfono F-1294 o en Inquisidor, 46, de 12 a 4 p. m. Tel. A-1320.

19948 7 e.

VIBORA. CALZADA, ESQUIna Josefina, alquila casa nueva fresca, gran portal, cuatro habitaciones instalaciones gas electricidad ocultas, cielo rasos, grandes comodidades. Nunca tuvo enfermos. Teléfonos A-5004 y A-4455. $53 oro americano.

19938 7 e.

SE ALQUILA, EN $23-32, PARA corta familia, el bonito bajo de Escobar, 3. El llavín en la bodega esquina a San Lázaro e informan en Manrique, 128.

19936 5 e.

VEDADO, CALLE 19, NUM. 501, entre 12 y 14, en treinta pesos Cy., se alquila una casa con sala, saleta, tres habitaciones, jardín, patio, traspatio y servicios modernos. La llave e informes al lado, en el 503.

19964 3 e.

EN 6 CENTENES, SE ALQUIlan los bonitos y cómodos bajos de Cárdenas 75, al lado de la barbería de la esquina de Misión. Informan en Obispo, número 104.

19958 7 e.

SE ALQUILAN LOS VENTILAdos y hermosos altos de Indio, 11, casi esquina a Monte, con sala, saleta y 3 cuartos grandes. Informan: Monte, 165.

19851 2 e.

SE ALQUILAN LOS AMPLIOS Y cómodos altos, acabados de fabricar, en Virtudes, 158, altos de la Séptima Estación de Policía, con sala, saleta y cuatro habitaciones. Informes en Oquendo, núm. 2, fábrica de mosaicos.

19845 2 e.

SAN LAZARO, 131, ALTOS, ESquina de Trocadero. Se alquila, en módico precio, una bonita habitación. Se dan y exigen referencias. No hay cartel.

19844 2 e.

EN $13 ALQUILO CASA, CON sala, comedor, 2 cuartos, cocina, patio y servicios. Primelles, 33. Cerro. 19883 2 e.

EN SAN FRANCISCO, VIBORA. Por 7 centenes alquilo altos, recién construídos, con toda clase de comodidades. San Francisco, entre Buenaventura y San Lázaro.

19883 2 e.

SE ALQUILAN, MUY BARATOS, los cómodos y ventilados altos de la casa Belascoaín, número 125, entre Reina y Estrella, con entrada independiente; pisos de mosaico; propios para una larga familia. Informarán: Teniente Rey, núm. 49.

19886 4 e.

SE ALQUILA CASITA MODERna y fresca, 4 luises, calle Sierra, número 4, esquina a Estévez, sala, comedor, 2 cuartos, cocina, baño y patio. La llave al lado. Su dueño: San Mariano, 18, Víbora. Teléfono I-2024.

19864 2 e.

SE SIGUE ALQUILANDO LA casa número 28¾, de Rafael de Cárdenas, con servicios sanitarios. Guanabacoa. Informan en "El Potro Andaluz," Teniente Rey, 44, o Corral Falso, Guanabacoa.

19863 6 e.

EN $42-40 ORO, SE ALQUILAN los hermosos altos de Espada, 31, a diez metros de Neptuno, agua directa. La llave en los bajos, e informan en Concordia, 18.

19860 6 e.

VIBORA. GERTRUDIS, NUMEro 2-D, se alquila, en 9 centenes, esta amplia y ventilada casa, con 4 cuartos, sala ysaleta, jardín y portal. La llave en el 2-B. Su dueño: 13, número 22, Vedado.

19881 2 e.

SE ALQUILA

Un gran local para una industria o almacenes; 500 varas cuadradas, alquitraves y columnas de hierro. Oquendo, 18, casi esquina a San Miguel. También se alquilan parte de los altos.

19859 4 e.

SE ALQUILA MONTE, 407, ANtiguo, un buen local, propio para cualesquiera industria, como fábrica de gaseosa o cosa parecida, pues tiene todo lo necesario para esta clase de industrias. En la fonda está la llave y demás informes: Cerrada de Atarés, número 5.

19869 10 e.

SE ALQUILA, EN 5 CENTENES, la planta baja de la casa Corrales, 208, con 3 cuartos, sala grande, cocina moderna y pisos mosaico.

19769 7 e.

SE ALQUILA LA HERMOSA casa Zanja, número 120, moderno, compuesta de sala, recibidor y 5 cuartos, los altos; y los bajos, sala, saleta y 4 cuartos; ambos pisos doble servicio sanitario, de moderna construcción. Precio módico. Informan al lado, taller de envases, Acevedo.

19871 4 e.

EMPEDRADO, 43, ENTRE Aguacate y Compostela. Se alquilan estos bien situados altos, en 14 centenes, compuestos de sala, antesala, 5 cuartos y uno para criados, servicio sanitario; todo a la moderna. Su dueña: Calzada, entre H e I, Vedado. Teléfono F-2165.

19878 4 e.

SE ALQUILA LA MODERNA casa de Madrid, 18, a media cuadra de la Calzada de Jesús del Monte; compuesta de sala, comedor, dos cuartos bajos y un salón alto. Precio 5 centenes. Para más informes: Calzada, entre H e I, Vedado. Teléfono F-3165.

19878 4 e.

SE ALQUILAN LOS AMPLIOS y cómodos bajos de la casa calle de Neptuno, 122, antiguo, propios para una familia de gusto. Informan en los altos. 19877 4 e.

SE ALQUILA L AFRESCA Y cómoda casa Aguila, 95, entre Neptuno y San Miguel, compuesta de sala, saleta y 5 cuartos.

19896 2 e.

SE ALQUILA LA CASA MARIna, 10-A, en nueve centenes; tiene portal, sala, comedor, tres grandes cuartos, patio y todo los servicios. La llave en la bodega. Informes: García, Tuñón y Ca., Aguiar y Muralla. Teléfono A-2856.

19894 6 e.

BONITOS BAJOS

Se alquilan los de Barcelona, 6 con sala, 4 cuartos, comedor, etc. La llave en el tren de lavado de enfrente. Informes en San Nicolás, 84, altos. 19893 4 e.

POR 9 CENTENES, SE ALQUIlan para Enero 1o. 1915, los frescos bajos de la casa Peña Pobre, 25, sala, piso de mármol, 2 ventanas, 3 habitaciones, baño, patio y cocina. Informan: Teniente Rey, 44.

19863 6 e.

SE ALQUILAN, EN MODICO precio, los espaciosos bajos de la moderna y fresca casa Blanco, número 30, con cuatro grandes cuartos, comedor, sala, saleta, patio, traspatio y doble servicio sanitario.

19900 6 e.

VEDADO: SE ALQUILA LA moderna casa 25, entre E y F, compuesta de portal, sala, antesala, 4 habitaciones, comedor, cocina y baño. La llave en 25 y E, bodega. Precio: $42-40. Informará el señor Alberto Angulo, San Ignacio, número 36.

19870 4 e.

EN MODICO PRECIO, SE ALquila un precioso chalet, de un solo piso, rodeado de jardín, portal, sala, cuatro espaciosos dormitorios, abundante agua y demás comodidades; situado calle de Primelles, número 57, a media cuadra de la calzada del Cerro. La llave enfrente. Impondrán: San Lázaro, 202, casi esquina a San Nicolás.

19761 1 e.

AGUILA 152 y 154, esquina a Corrales. Se alquila en 30 pesos M. A. el departamento del segundo piso, la llave en la bodega. Teléfono A-8951.

19836 2 e.

SE ALQUILA, EN $34 ORO ESpañol, la casa Ancha del Norte, 348, entre Gervasio y Belascoaín; sala, comedor, 3 cuartos y uno alto al fondo. Informan: O'Reilly, 23, de 2 a 5. Teléfono A-6951.

19765 7 e.

SE ALQUILAN LOS BONITOS altos de Barcelona 20, con sala, saleta, 3 cuartos, baño y demás servicios. Informan en la locería "La Vajilla," Galiano y Zanja.

19764 7 e.

REPARTO LAS CASAS. EN LA calle Blanquizal y Remedios (detrás de la fábrica de Henry Clay), se alquilan dos casas nuevas, con sala, saleta y dos habitaciones. Las llaves al lado. Informan en Aguila, 66.

19763 5 e.

SE ALQUILAN LOS BAJOS Y altos, independientes, de Damas, número 4. Informan: Neptuno, número 238, moderno, altos. Teléfono A-8626.

19758 3 e.

SE ALQUILA LA CASA CAMpanario, número 100, entre San Miguel y San Rafael.

19753 5 e.

BUEN NEGOCIO: SE ALQUILA un local, propio para cualquier clase de comercio, y situado en la Plaza del Polvorín, por Zulueta y Trocadero. Informarán en el kiosco de la misma esquina.

19807 9 e.

SAN ISIDRO, 90, ALTOS. JUNto a la Estación Terminal: sala, saleta y tres cuartos, de nueva construcción. Instalación de gas y electricidad y buen baño. Ocho centenes. La llave al frente. Informes: Cuba, 52.

19806 5 e.

EN EL HOTEL HABANA, BElascoaín 645, por Corrales, se alquila, para establecimiento o almacén, un espléndido salón, propio para cualquier giro. Informan a todas horas en la vidriera de la misma. Teléfono A-8825.

19827 12 e.

EN SAN IGNACIO, 76

Frente a la Plaza Vieja

Se alquila un entresuelo con vista a la calle, propio para oficina. Informes en la misma casa, en los altos. 19822 27 e.

SE ARRIENDA

una finca de sesentitrés caballerías de tierra, en los límites de las provincias de Habana y Matanzas; le pasa la carretera que va a esta ciudad y a dos kilómetros por carretera de estación de ferrocarril; con cien mil palmas y tierras inmejorables para caña. Para tratar: estudio del doctor Gerardo R. de Armas, San Ignacio, 30, altos, de 12 a 5 p. m.

PROPIAS PARA ESTABLECImientos se alquilan las casas Monte, número 2-G y 2-H, entre Prado y Zulueta, de altos y bajos, acabadas de fabricar, con entrada independientes. Informan en SUAREZ, 116, altos.

19823 5 e.

PARA CUALQUIER GIRO. Bonito y económico local, en el mejor punto de la Habana. Compostela, 86, casi esquina a Muralla.

19835 5 e.

ALTOS

Se alquilan los de la casa Concordia, número 261, entre San Francisco e Infanta, son de reciente construcción, pisos de mármol y mosaicos, a media cuadra de varias líneas de tranvías. Precio: SEIS (6) centenes, llaves en la bodega de la esquina.

19784 5 e.

VEDADO: SE ALQUILA UNA casa en la calle Línea, núm. 125-A, entre 14 y 16; se puede ver a todas horas. Su dueño: Aguiar, 56, café. 19781 1 e.

SE ALQUILAN LOS ALTOS Y bajos de la casa Tejadillo, 8, o toda la casa; con sala, recibidor, cinco habitaciones, baño, etc., salón de comer al fondo, en los altos; y sala, zaguán, cuatro habitaciones, salón de comer y demás comodidades, en los bajos. En la misma informarán.

19795 5 e.

EN EL VEDADO. SE ALQUILA la casa Calzada, 84, con 5 hermosos cuartos, en 13 centenes. Informan en Someruelos, 26.

19788 1 e.

SE ALQUILA LA COMODA Y hermosa casa Avenida de Estrada Palma, núm. 11, con garache y demás accesorios. La llave enfrente y para informes: Campanario, 42.

19783 1 e.

MALECON, 31, BAJOS, ENTRE Crespo y Aguila, se alquilan los modernos bajos, sala, antesala, comedor, cuatro habitaciones, baños, cielo raso y luz eléctrica, cuartos de criados. La llave e informan: Consulado, 62, antiguo.

19797 5 e.

VEDADO. SE ALQUILA LA casa calle B, número 15, en 12 centenes; compuesta de sala, saleta, siete habitaciones, dobles servicios, jardín y árboles frutales.

19798 1 e.

Gran oportunidad

Animas, 90, primero y segundo piso: se alquilan, en 14 y 11 centenes, respectivamente; se componen de sala, comedor y cuatro cuartos y servicios confortables.

Lealtad, 37, altos: se alquila en 9 centenes, se compone de sala, saleta y cuatro cuartos y servicios confortables.

Prado, 32, altos: se alquila en 7 centenes, se compone de sala, saleta y dos cuartos.

Las llaves en las mismas. Más informes: D. Polhamus, Casa Borbolla, Compostela, 56. Teléfono A-3494.

19831 3 e.

SE ALQUILA

los bajos de la casa Escobar, número 20, próximo a San Lázaro, de construcción moderna, con sala, antesala, comedor, cuatro habitaciones con baño completo, con agua caliente, cuarto y baño para criado, patio y traspatio. La llave en la misma. Informan: Dragones, número 92. Teléfono A-7037.

19829 3 e.

REINA, 103

En este moderno y hermoso edificio se alquila el segundo piso, es esquina de fraile y tiene muchas comodidades, entre ellas un precioso cuarto de baño completo, con agua fría y caliente, todas sus habitaciones tienen balcón. Precio: 18 centenes.

19833 7 e.

SE ALQUILA UNA HERMOSA planta baja en Aguila, número 259, entre Gloria y Apodaca, moderna, con instalación eléctrica en 5 centenes. La llave en la fonda del frente. Su dueño en San Miguel, número 14, bajos.

19817 7 e.

ESPACIOSO LOCAL. POR TERminación de contrato se alquila la planta baja de Compostela, número 113. Hermoso local de 430 metros superficiales, en el punto más comercial, pues queda a un paso de Muralla.

19835 12 e.

EN 14 Y 13 CENTENES, SE alquilan los bajos y el segundo piso de Malecón, 45, punto de los mejores; acabados de fabricar. Tienen terraza, sala, comedor, tres cuartos, dobles servicios completos y su correspondiente cocina, patio y traspatio. Informes: Animas, 90, bajos.

19736 2 e.

SE ALQUILAN, A 4 CENTENES, las casas Rastro, 12; sala, comedor y tres cuartos. Y Corrales, 202, con 4 cuartos. Informes: Monte, 275, altos. José Zepedino.

19730 2 e.

SE ALQUILA LA CASA DE Aguacate, 28; acabada de fabricar, moderna; tiene dos plantas y se compone de sala, saleta, cuatro cuartos, dobles servicios completos y su correspondiente cocina; está a la brisa. El alto gana 14 centenes; el bajo 13 centenes, con fiador. Informes: Animas, 90, bajos.

19737 4 e.

SE ALQUILA LA HERMOSA casa calle 17 ,entre 8 y 10, próxima al parque Menocal, acera de la brisa y con todas las comodidades modernas. Informes: H, 153, entre 15 y 17. 19646 3 e.

SE ALQUILAN LOS MODERnos altos de Aguacate, 35, casi esquina a Obispo. La llave e informes en Consulado, núm. 60, altos. Teléfono A-4544.

19735 2 e.

SE ALQUILA, BARATA, LA CAsa de moderna construcción, Concordia, 163, antiguo; el alto con sala, recibidor, seis habitaciones, doble servicio, con mamparas y toda decorada; los bajos, independientes, con cuatro habitaciones y magnífico servicio sanitario. Está a la brisa. La llave en la botica de la esquina. Informan en Animas, 34, altos.

19732 4 e.

SAN LAZARO, 106, ANTIGUO. Se alquilan los modernos bajos, sala, antesala, comedor ,tres habitaciones, cielo raso, baños, luz eléctrica y cuarto de criados. La llave e informan: Consulado, 62, antiguo.

19797 5 e.

SE ALQUILA EN $20 AMERICAnos, una casa moderna, de mampostería, en la calle 4a., entre Benito Lagueruela y Gertrudis, Víbora.

19704 3 e.

SE ALQUILA UNA CASA, MOderna, de mampostería, en $22 americanos. Calle Altarriva, esquina a San Luís, Víbora.

19704 3 e.

SE ALQUILAN 2 ACCESORIAS, de mamposterías, con cocina, patio y servicios, en $11 americanos, en la calle 4a., esquina a Benito Lagueruela, Víbora.

19704 3 e.

SE ALQUILAN, EN 12 CENTEnes, los altos de la casa de moderna fabricación, Virtudes, 139, con sala, antesala, 5 cuartos, cocina, baños, inodoros, instalación de gas y electricidad. Informan: Concordia, 98. Dr. Loredo. Teléfono A-4492.

19672 5 e.

SE ALQUILAN, EN 15 CENTEnes, los altos de Neptuno, 157, de moderna fabricación. con sala, antesala, 6 cuartos, galería de persianas, cocina, baños, inodoros, instalaciones de gas y electricidad. Informan: Concordia, 98. Dr. Loredo. Teléfono A-4492.

19672 5 e.

VEDADO: CALZADA Y 14, frente al "Tennis Club", se alquilan los altos y los bajos; confort moderno; último precio, hasta el 1o. de Mayo, 20 y 11 centenes, respectivamente. Llave e informes: Línea, 138, esquina a 14.

19677 3 e.

A LOS COMERCIANTES: LA mejor esquina de la Habana, sirve para café, restaurant, vidriera de cambio o establecimiento de víveres finos. Para informes dirigirse al señor Rafael Alfonso, San Lázaro, núm. 99.

19727 6 e.

VEDADO, CALLE 21, ENTRE B y C, se alquila, con jardín, portal, sala, saleta, servicios sanitarios y pisos de mosaico. Y en los altos sala y tres espléndidas habitaciones. Al lado informan.

19720 5 e.

SE ALQUILA EL BONITO Y fresco principal, de Suárez, 102, con 4 cuartos, sala y saleta; casa nueva; de esquina a la brisa; sanidad completa. La llave y su dueño: Corrales, 35, altos, por Someruelos. Precio: 7 centenes.

19673 3 e.

VEDADO. EN 9 CENTENES alquilo los bajos de Once, entre L y M; sala, saleta, 5 cuartos, dobles servicios, portal y jardín. La llave en la bodega.

19645 3 e.

SE ALQUILA, EN CINCO CENtenes, la casa Municipio y Ensenada (Jesús del Monte), compuesta de sala, comedor y tres cuartos y su portal, independiente. Para informes: Aguila, 162, y la llave en la bodega. 19642 1 e.

SE ALQUILAN LOS HERMOSOS bajos de Compostela, 179. Informes: Habana y Obrapía, casa de cambio. 19644 1 e.

SE ALQUILA LA ESPLENDIDA casa calle 4, esquina a 15, con todas las comodidades para una familia numerosa. Precios: 180 pesos moneda americana. La llave e informes: 17, número 342, entre Paseo y A. Teléfono F-2121.

19638 5 e.

GANGA: SE ALQUILAN LOS altos San Nicolás, 255, sala, saleta, 3 cuartos, con todo el servicio sanitario, una cuadra del carrito. Gana 6 centenes. Informa: peletería "La Nueva Brisa", Galiano, num. 138. Teléfono A-4940.

19658 3 e.

RICLA, 3

Se alquilan, juntos o separados, los dos pisos de esta casa; el bajo es propio para almacén y el alto para familia u oficinas. La llave en el número 1, herrería. Informes: Amistad, 104, bajos. Tel. A-6286.

19662 10 e.

SAN JOAQUIN, 68-70, ALTO Y bajo ,entre Omoa y San Ramón. Sala saleta ,dos cuartos, baño magnífico, cocina. Casa moderna, luz eléctrica, cielo raso, escalera de mármol. Precio módico. Llave en la misma. Informan: Cuba, 31. Teléfono A-2842.

19654 10 e.

SE ALQUILA LA GRANDE Y moderna casa de Omoa, núm. 1, de alto y bajo independiente, o separado. 7 centenes cada piso. Tiene 8 departamentos cada uno, a 2 cuadras de los Cuatro Caminos.

19641 3 e.

AMISTAD, 58, BAJOS, ENTRE Neptuno y San Miguel. Sala, saleta, comedor, cuatro cuartos grandes, baño magnífico, cocina, cuartos y baño criados. Cielo raso, luz eléctrica. Llave: en los altos. Informan: Cuba, 31. Teléfono A-2842.

19653 10 e.

SE ALQUILAN: Lealtad, 145-B, bajos, entre Reina y Salud, sala, comedor, ¾, en $37-10 oro español; y San Rafael, sin número, entre Infanta y San Francisco, sala, comedor, 5|4, servicios modernos, en $30 moneda americana. Llaves en bodegas cercanas. Informes su dueño: Reina, 68, altos. Teléfono A-2329. 19702 3 e.

SE ALQUILAN HERMOSAS CAsas, en Desagüe, continuación de Figuras, desde el num. 53 al 69. La llave: bodega de la esquina. Precio: $26-50 al mes. Y los altos de Monte, 218. 19670 10 e.

SE ALQUILAN LAS CASAS Principe, num. 2, esquina a San Ramón, propio para establecimiento, por tener puertas para cada calles. La llave en la bodega de enfrente. Informes: Línea, num. 195, entre 8 y 10, Vedado. Teléfono F-4071.

19706 3 e.

SE ALQUILAN LAS NUEVAS casas de la Calzada del Cerro, 629, y 635, con portal, sala, saleta, comedor y cinco cuartos; una con árboles al fondo. Precio: 8 centenes. Su dueño en el 438-F.

19689 3 e.

Bajos EGIDO, núm. 85

Frente a la Estación Terminal. Se alquilan estos bajos modernos, a propósito para establecimiento o Almacén. Informan: Casteleiro y Vizoso (S. en C.) LAMPARILLA, núm. 4.

19614 2 e.

A 7 CENTENES SE ALQUILAN los altos y bajos, amplios y ventilados, de San José, 119½ y 119 D; sala, comedor, cuatro cuartos. Las llaves en el 119¼. Informan: teléfono F-1223.

19610 2 e.

SE ALQUILAN LOS ESPACIOsos y ventilados bajos de Angeles, 78, antiguo; 5 habitaciones, sala y saleta, a la moderna; el patio es muy grande. Llave e informes en los altos de la misma. Son muy bonitos y baratos.

19703 3 e.

CAMPANARIO, 49, ENTRE Concordia y Virtudes, se alquila esta casa, con cuatro cuartos, y dos entresuelos, saleta y comedor, pisos nuevos; a familia que no tenga automóvil ni coche. Informes sobre precio: Prado, 78. Teléfono A-5309.

19547 4 e.

MANRIQUE, 68, ENTRE NEPtuno y San Miguel, casa de estilo y servicios modernos, se alquila. Informan: Habana, 138, almacén de paños.

19685 3 e.

SE ALQUILA LA BONITA CAsa Príncipe, num. 4, con sala, saleta y cuartos, servicios sanitarios y todo el confort moderno. aL llave en la bodega de enfrente. Informes en Línea, num. 95, entre 8 y 10, Vedado. Teléfono F-471.

19706 3 e.

SE ALQUILAN, EN 15 CENTEnes, los hermosos bajos de Consulada, 51, acabados de pintar, con cuatro grandes cuartos y dos para criados. Informan: Mercaderes, 27.

19694 1 e.

EN COMPOSTELA, 179, SE ALquilan unos hermosos altos, compuestos de cinco habitaciones, sala y comedor y dobles servicios, acabados de fabricar. Informan: Paula y Compostela, café.

19716 3 d.

SE ALQUILAN LOS MODERNOS altos, de Concordia, números 157 y 161; en los bajos informan.

19619 2 e.

VEDADO. SE ALQUILA EN $44 oro americano, la casa calle 5a., número 51, entre B y C, con sala, saleta, 4 cuartos corridos, dos más al fondo, toda con pisos de mosaicos. Informes: Carlos III, 159, esquina a Belascoaín, fábrica "H. Upmann."

19615 2 e.

EN EL VEDADO SE ALQUILA la casa núm. 15 de la calle K, entre 17 y 19. Informan en la calle L, núm. 164, entre 17 y 19.

19608 3 e.

A 20 PESOS M. A. SE ALQUIlan casas modernas, con portal, sala saleta, tres cuartos, servicio sanitario y luz eléctrica. Teresa Blanco, números 25, 27, 29 y 31; a media cuadra de los carros, por Concha. Las llaves e informes en el número 33.

19590 1 e.

LAMPARILLA, NUM. 80, ANTIguo. Se alquila una sala y un cuarto, propios para un gran taller de modistas o escritorio. En la misma casa también se alquila una cocina para un tren de cantinas. Entiéndase bien, es casa de moralidad. 19589 1 e.

VEDADO. SE ALQUILAN LOS cómodos bajos de la casa calle 13, casi esquina a K, frente al Parque, compuestos de sala, saleta, 4 cuartos, comedor, baño y servicios. Pueden verse a todas horas y la llave e informes al lado.

19579 1 e.

SE ALQUILAN, EN LA CALLE de San Indalecio, núm. 21, dos casas acabadas de fabricar, todas de cielo raso, con portal, sala, saleta y dos cuartos, patio, cocina y servicios, en 5 centenes cada una; instalación eléctrica ya tiene la acometida. Informan: San Leonardo, número 20.

19584 1 e.

VEDADO. SE ALQUILA LA comoda y bien situada casa Paseo, número 42, esquina a Quinta. La llave en Paseo, número 70, entre Línea y Calzada. Tocar por el timbre. Informarán de su alqui

MONTE, 211

Se alquilan los altos de esta casa con sala, antesala, comedor y cinco habtaciones, en diez centenes. La llave en la sedería "El Eden", e informa el Sr. López Oña, O'Reilly, 102, altos, de 8 a 10 a. m. y de 2 a 4 p. m. Teléfono A-8980.

NEPTUNO, 34

Se alquilan los altos de esta casa, con sala, comedor y cinco habitaciones, en trece centenes. La llave en la bodega de la esquina, e informa el Sr. López Oña, O'Reilly, 102, altos, de 8 a 10 a. m. y de 2 a 4 p. m. Teléfono A-8980.

VILLEGAS, 56

Se alquilan los altos de esta casa, con sala, antesala, comedor y cinco habitaciones, en 14 centenes. La llave en los bajos. Informa el Sr. López Oña, O'Reilly, 102, altos, de 8 a 10 a. m. y de 2 a 4 p. m. Teléfono A-8980.
19504 3 e.

UN BUEN NEGOCIO: EN REINA, 14, se alquila planta baja propia para cualquiera clase de comercio. En la misma se alquilan hermosas habitaciones con vista a la calle; entrada a todas horas; alumbrado eléctrico; con todo servicio. En las mismas condiciones en Reina, 49, y Rayo, 29.
18452 2 e.

Línea y D, número 60

Se alquila esta linda casa, para regular familia. Allí informan, a toda hora.
19528 1 e.

NEPTUNO, 187. SE ALQUILAN los amplios y ventilados altos de esta casa. Entrada independiente, sala ,saleta ,comedor, diez habitaciones, galería de persianas al patio y traspatio. Informan en los bajos y en San José, 112, bajos.
19464 5 e.

SE ALQUILA LA CASA MARINA, 60, esquina a Vapor. Informan: Reina, 131, 1o. La llave al lado.
19431 5 e.

Se Alquilan

SE ALQUILAN, EN LA CALLE de Neptuno, entre Marqués González y Oquendo, los hermosos y ventilados ALTOS de las casas de moderna construcción números

212-Z, 216-Z y 220-Z.

Compuestos de: sala, saleta, comedor, cuatro habitaciones, cocina, baño dos servicios sanitarios modernos y cuartos para criados.

Las llaves en la bodega de Neptuno y Marqués González.

Para informes en la perfumería LA CONSTANCIA. Manrique y San José.
5088 D-1

EN LA VIBORA. SE ALQUILAN los hermosos bajos de una casa-chalet, acabados de construir, calle Luis Estévez y Concejal Veiga, a una cuadra de Estrada Palma. Su precio: 6 centenes. Para informes: Galiano, 108, peletería.
19574 3 e.

GALIANO, 98

Alquílase el alto, de gran capacidad, propio para oficinas o casa de huéspedes. También se alquila la esquina de San José y Rayo, para establecimiento, a una cuadra de Galiano. Informes, de 12 a 2, en San Lázaro, 246. Teléfono F2505. Llaves en "La Flor Cubana."
18427 1-e

SE ALQUILAN LOS ESPACIOSOS BAJOS DE MURALLA, 2

La llave en la relojería del lado. Informan: ROMAÑA DUYOS & Co. Patria & Zequeira, Cerro.
19329 2 e

SE ALQUILA

el hermoso y amplio departamento central de la casa calle EGIDO. núm. 2. PALACIO DE VILLALBA [altos], con frente por Egido, propio para Sociedad o grandes oficinas. Puede dividirse en pequeños departamentos Informes en la misma casa, Sedería "El Yumurí."
C-4935 In-28.

PARA COMERCIO: SE ALQUILAN los espaciosos bajos de Galiano, 47. En los altos informarán.
19435 5 e.

MONTE, 149

SE ALQUILAN SUS FRESCO ALTOS, CON ESPLENDIDA INSTALACION SANITARIA, SALA, SALETA, COMEDOR Y 5 HABITACIONES. LA LLAVE EN LOS BAJOS. INFORMAN: CASTELEIRO Y VIZOSO, LAMPARILLA, NUM. 4.
..19282 1 e.

HABITACIONES

LA IDEAL, Consulado, Núm. 124

Esplendidas habitaciones con toda asistencia

SE CAMBIAN REFERENCIAS

20017 31-e

SE ALQUILAN DOS HERMOSAS habitaciones, juntas o separadas, para hombres solos escritorios o para guardar objetos o muebles. Precio: dos luises cada una. Además se alquila una pequeña, en un centén. Tejadillo, 10.
19985 4 e.

SE ALQUILAN ESPLENDIDAS habitaciones y departamentos con vista a la calle, San Ignacio, 12, altos, esquina a Santa Clara.
19229 30-e.

EN LA GRAN CASA AMARGURA, 54, se alquila un espacioso departamento, compuesto de sala, comedor, 3 dormitorios y local para cocina; vistas a la calle y pisos de mármol. En la misma un espacioso local para depósito o automóvil.
19928 3 e.

EN LA GRAN CASA COMPOSTela, 71, esquina a Lamparilla, se alquila un departamento alto, una habitación entresuelo y una accesoria, ésta propia para industria de sastre o zapateros.
19927 3 e.

HABANA, 98. SE ALQUILA un departamento alto de 2 habitaciones y servicio, con entrada independiente por Obrapía y también un salón bajo.
19998 6 e.

CASA DE FAMILIAS: HABITaciones amuebladas y con toda asistencia; en la planta baja un departamento de sala y habitación. Se exigen referencias. Empedrado, 75, esquina a Monserrate.
19999 4 e.

SE ALQUILAN VARIAS HABITaciones, a personas de moralidad, con vista y balcón a la calle de Egido y Misión, altos del café "El Caracolillo," Egido, 22.
20010 15 e.

SE ALQUILAN LAS GRANDES habitaciones, baratas, por haberse cambiado de dueño, en Neptuno, 31, altos, entre Industria y Amistad.
19930 7 e.

Gran Casa para Familias "Chicago House"

Prado, 117. Teléfono A-7199. Espléndidas habitaciones con vista a la calle, a precios muy baratos. Servicios completos y esmerados; baños y duchas gratis. Esta casa está situada en el mejor punto de la Habana, frente al nuevo Palacio, al lado de todos los teatros y en el Paseo del Prado, altos del "Monte Carlo."
19925 14 e.

MONSERRATE, 7, ALTOS. HAbitaciones en casa moderna, vista a la calle, familia decente, buen baño, electricidad, excelente comida y teléfono A-6918. También la mitad de una gran habitación, servicio completo, $25.
19935 9 e.

GRAN OPORTUNIDAD. SE ALquila un gran salón alto, propio para bufete de abogado y oficinas, en Obispo, 97. Puede verlo a todas horas. 19853 6 e.

JESUS DEL MONTE. 2 HABItaciones mampostería, con agua y servicios, cocina y entrada independiente y pudiendo tomar hasta 600 varas de patio bien cercado, propio para tener muchas gallinas. Próximo a Toyo. San Indalecio y Enamorado; informes al lado. 19849 2 e.

SE ALQUILAN DOS HABITAciones, en Corrales, núm. 3, bajos, para hombres solos o matrimonio sin niños.
19887 6 e.

SE ALQUILAN SALAS Y HABItaciones, con vista a la calle, para matrimonios o personas solas. Villegas, número 97. Informan en la misma.
19865 4 e.

CASA DE HUESPEDES. SE alquilan espléndidas habitaciones, con o sin muebles, en Industria, 124, esquina a San Rafael, altos del "Bazar Inglés." Teléfono A-6749.
19858 6 e.

AGUILA, 121, ANTIGUO. SE alquilan habitaciones altas y bajas, con y sin muebles, y dos en la azotea. También se da comida. Módico precio.
19901 2 e.

PALACIO "IRIS". ZULUETA, 83. Teléfono A-3178. Casa acabada de fabricar, con todo confort moderno, lavabos de agua corriente todas las habitaciones, luz eléctrica toda la noche. No se admiten niños.
19899 2 e.

CARCEL, 21-A, SE ALQUILAN dos habitaciones y gran terraza con servicio independiente, sin niños, entre Prado y San Lázaro. También se venden dos escaparates con lunas y dos columnas.
19898 2 e.

SE ALQUILAN DOS HABITAciones, separadas, muy baratas, en Angeles, número 4, altos, al lado de la Plaza del Vapor.
19754 5 e.

REINA, 17 y 19, ALTOS: FRENte a la Plaza del Vapor, se alquilan hermosas habitaciones altas; hay alumbrado eléctrico, baños buenos, lavaderos y demás servicios. También se alquilan algunas habitaciones en San Rafael, número 101. Informarán los encargados.
19813 7 e.

EN LOS ALTOS DE AMISTAD, 52, se alquilan dos buenas habitaciones, juntas o separadas, a personas de moralidad.
19809 5 e.

SE ALQUILAN DOS HABITAciones con muebles o sin ellos, en casa de moralidad; hay teléfono. Se da llavín. San Rafael, 74, antiguo.
19794 12 e.

OBRAPIA, NUM. 14, ESQUINA Mercaderes, se alquilan habitaciones con balcón a la calle e interiores. 19572 1 e.

EN CASA PARTICULAR, SE alquila una muy ventilada y hermosa habitación, con balcón a la calle; se prefiere un matrimonio sin niños o señoras solas. Obispo, 56, entresuelos.
19782 3 e.

HABITACION AMUEBLADA, comida, luz y teléfono, para uno desde 5 centenes; para dos desde 8 por mes. Por día desde 50 cts. sin comida y un peso con ella. Aguiar, 72, altos.
19816 3 e.

DEPARTAMENTO INDEPENdiente, en la azotea, compuesto de dos habitaciones grandes y dos pequeños cuartitos, con todo el servicio sanitario, agua y baño. A dos cuadras de Prado. Pido referencias. Trocadero, 30, altos. Cinco centenes.
19837 1 e.

ZULUETA, 36, ESQUINA A TEniente Rey, casa de familias "El Sol de Oriente". En esta conocida casa, por su moralidad y respeto, quedan dos espléndidos departamentos a disposición de las personas que lo soliciten.
19604 3 e.

SE ALQUILAN HABITACIONES, con o sin muebles y balcón a Gallano; son baratas y con todas las comodidades; casa acabada de fabricar. aGliano, 117, esquina a Barcelona.
19643 1 e.

MERCED, 19. SE ALQUILAN dos habitaciones altas; son frescas; tienen instalación sanitaria; se desean personas de moralidad, así lo requiere la casa, a matrimonio sin niños o señoras solas. Se cambian referencias. 19649 1 e.

SE ALQUILA. FIJENSE: NUEva administracción. Monte, num. 5, Habitaciones y departamentos desde $25 a 80. Con toda asistencia; ya no está al frente la encargada. Se alquila exclusivamente a personas de moralidad. Sol, 112 y 114. Cuartos a 9 a 10 pesos. En Maloja, 131, cuartos, a 7 pesos. En Baños, 15, cuartos a 7 pesos. En Progreso, 27, cuartos, a 9 pesos. En Piñeira, 2-A, Cerro, a 4 y 5 pesos.
19681 5 e.

EN 17 Y 4, VEDADO. DEPARtamentos a $25 y $30 Cy., con sala, comedor, 3|4, cocina, baño, inodoro, luz eléctrica y cielo raso. En la misma informarán.
19768 7 e.

SE ALQUILA UNA HERMOSA habitación, con vista a la calle; completamente independiente, piso de mármol, luz eléctrica, timbre y todo servicio. San Miguel, 73, altos, a dos cuadras de Galiano. Se exigen referncias. 19657 1 e.

Aguiar, 101

CASA DE OFICINAS, gran sala alta, 110 m., para toda clase de negocios o sociedad; hay otro local más chico y un almacén interior en la planta baja
18864 9-e

Se ALQUILAN, EN MONTE, 19, altos, tres habitaciones muy higiénicas, a hombres solos de moralidad. .... 1-e.

SE ALQUILAN DOS HABITAciones frecas y elegantes, con muebles, luz eléctrica y todo servicio para hombres solos y de moralidad. Se enseñan de dos a cinco tarde, el portero informa. Precio módico. Malecón, num. 22, altos, esquina a Genios.
19393 3 e.

OPORTUNIDAD

A hombres solos, se alquilan, por módico precio, en la moderna casa SAN IGNACIO, 82, casi esquina a Muralla, magníficas habitaciones altas, espaciosas, limpias y bien ventiladas, donde ya hay algunas ocupadas por gerentes y empleados de buenas casas comerciales del barrio. Hay derecho al recibidor amueblado con gusto, tiene magníficos baños, buenos servicios sanitarios y una bonita terraza para las tertulias nocturnas del verano. En el principal y entresuelos hay también magníficos departamentos para escritorios, bufetes u oficinas de señores comisionistas. Informes en la misma.
19447 15 e.

SE ALQUILA UN DEPARTAmento de 4 habitaciones, de la casa nueva, Suárez y Alcantarilla, con 4 balcones a la calle ,baño, cocina, persianas y mamparas. La llave en la bodega. Su deuño: Corrales, 35, altos, por Someruelos. En 5 centenes. 19673 3 e.

HABANA, 156. SE ALQUILAN espléndidas habitaciones, con luz eléctrica, pisos de mármol y sus servicios completos; tranvías para todas direcciones; y en Peña Pobre, 22, una hermosa sala. Precio módico. 19652 3 e.

EN LA NEW-YORK, AMISTAD 61,

Se alquilan habitaciones con o sin muebles, desde dos centenes hasta seis y se admiten abonados a la mesa. Teléfono A-5621.
19493 16 e.

MATRIMONIO, RESPETABLE, cede apartamento de dos espléndidas habitaciones, con o sin muebles y servicio, si se desea, a caballeros o matrimonio sin niños. Dos magníficos baños, electricidad. Referencias: Oficios, 16, por Lamparilla.
19723 10 e.

SE ALQUILA UNA HABITAción con toda asistencia a hombre solo, en casa de familia respetable; se toman referencias. Galiano, 95, altos . 1969 8 3 e.

SE ALQUILA EN CASA DE FAmilia, una habitación y una saleta; se toman y se dan refernciias. Precio: 18 pesos. Informan: Bernaza, 42, altos.
19665 3 e.

LA AMERICA. Agencia de Colocaciones. Director: ROQUE GALLEGO. Dragones, 16. Teléfono A-2404. En 15 minutos y con recomendaciones, facilito criados, camareros, cocineros, porteros, jardineros, vaqueros, cocheros,, chauffeurs, ayudantes y toda clase de dependientes. También con certificados crianderas, criadas, camareras, manejadoras, cocineras, costureras y lavanderas. Especialidad en cuadrillas de trabajadores. Roque Gallego.
18828 6-e

SOLICITUDES

SE NECESITAN

SE SOLICITA, EN LA VIBORA, una cocinera, que haga parte de la limpieza, en casa pequeña y de muy corta familia. Ha de dormir en la colocación. Sueldo: $15.90 y ropa limpia. Informan: Oquendo, 18, altos, esquina a Virtudes, y en Josefina, 16, Víbora.
0001 4 e.

SE SOLICITA UNA CRIADA recién llegada. Sueldo: 2 centenes. Acosta, 93, altos.
7 4 e.

SE SOLICITA UNA COCINERA buena y que duerma en la colocación. Sueldo: tres centenes. Paseo, número 29, esquina a 15, Vedado. 20010 4 e.

EN DOS ENTRE 21 Y 23, VEdado, casa contigua a la esquina, se solicita una buena criada de mano; que traiga recomendaciones, sea trabajadora y sepa zurcir.
19924 7 e.

SE SOLICITA UNA CRIADA de mano, que sepa coser, blanca o de color. Calle 2, número 2, Vedado. 19986 4 e.

SE SOLICITA EN PRADO, 37, una buena criada de mano que tenga referencias.
19987 4 e.

SE SOLICITA UN JOVEN, formal e inteligente, para repartir libros de casa en casa; preferido uno que sepa escribir y explicar. Conteste Casa Mundial. Hotel "América," calle Industria.
20013 4 e.

SE SOLICITA UNA CRIADA fina, que sepa coser, leer y escribir y pueda dar de referencia casa donde haya estado lo menos un año. Neptuno, 22, de 8 a 12 de la mañana.
20004 4 e.

NECESITO AGENTES, CON GArantía; prefiero sean cobradores o viajeros de casas comerciales; pueden ganar dos o trescientos pesos al mes. Para más detalles: Cienfuegos y Corrales, café "La Gran Vía," Angel Mora. De 12 a 7.
19959 3 e.

NECESITO UN BUEN CRIADO y un portero. Sueldo: 4 centenes y ropa limpia. También una buena criada para habitaciones y un muchacho para ayudante. Aguacate, 37½, casi esquina Obrapía.
19957 2 e.

SE SOLICITA UNA CRIADA en Aguacate, 136, altos.
20014 4 e.

SE DESEA UNA COCINERA, peninsular, para corta familia, que ayude a los quehaceres de la casa y duerma en la colocación. Sueldo: 3 centenes. Cerro, 538, ferretería. 20012 4 e.

SE SOLICITA UNA MANEJAdora, de color, que tenga referencias. Sueldo, tres centenes y ropa limpia. Reina, 126.
19944 3 e.

CON $200 NECESITO SOCIO para ampliar negocio café. Garantizo sueldo bueno, trabajando. Bernaza, 56, Rodríguez.
19943 3 e.

SE SOLICITA UNA MUCHACHA o señora, de mediana edad, para manejar un niño de ocho meses, que sea limpia, tenga buenos modales y que no venga a que le enseñen a trabajar, es lo mismo que sea de color. Sueldo: tres centenes. Calle 15, número 382, entre 2 y 4, Vedado. 19937 3 e.

CHAUFFEUR. SE SOLICITA uno, mecánico, para familia, práctico, recomendado, sueldo, diez centenes, casa y mantenido. Quinta "Santa Amalia," Arroyo Apolo, y Empedrado, 5, Notaría.
19953 3 e.

SE SOLICITA UNA CRIADA DE mano, peninsular, que sepa cocinar. Informan en el Vedado, calle 19, esquina a M.
19922 3 e.

SE SOLICITA UNA SEÑORITA que desee viajar con compañía teatral por la América del Sur; tiene que poseer buena voz y aptitudes para bailar; para más detalles dirigirse a: Empresario, Apartado 97. Habana.
19965 7 e.

SE NECESITAN OCHO JOVEnes, bien vestidos y educados, que hablen el inglés y el español correctamente, para trabajar únicamente por la tarde: dirigirse a la agencia R. Gómez de Garay, Aguiar y Obrapía, entrada por Obrapía. En la misma agencia se solicitan un taquígrafo en inglés y español, para un ingenio, sueldo: $125, por ahora; un mecanógrafo experto en inglés y español.
C-5463 31 d.

SE SOLICITA UNA CRIADA de mano que sea joven y tenga quien la garantice. O'Reilly, 88, altos.
19963 5 e.

SE SOLICITA UNA PROFESOra, española, para dar clases a una niña una hora por la mañana y otra por la tarde. Vedado: F, número 40.
19907 3 e.

SE SOLICITA UNA JOVEN, peninsular, para criada de mano, que sepa cumplir con su obligación. Vedado: F, número 40.
19907 3 e.

SE SOLICITA UNA COCINERA, que sepa su obligación; tiene que dormir en la colocación. Calle F, número 16, Vedado.
19862 2 e.

UNA GRAN COMPAÑIA AMEricana de Seguros sobre la Vida, quiere los servicios de un hombre útil para los seguros de vida, como agente general en la Ciudad de la Habana y Provincias. Preséntese personalmente a J. I. Shor, Hotel Florida, toda esta semana.
19852 2 e.

SE SOLICITA UNA CRIADA, peninsular, que sea formal y le gusten los niños. Se desean referencias. Sueldo: 3 centenes. Vedado: Calle 2, número 252, entre 25 y 27. 19867 2 e.

SE NECESITAN

doce albañiles de primera clase. Dirigirse a la "Fábrica de Botellas." Calzada de Palatino. Cerro. Señor M. Walpole.
C-5413 3-30

AGENTES: SE SOLICITAN, EN Teniente Rey, 92-A, bajos, para la venta de joyas a plazos. De 11 a 1 y de 5 a 7.
19308 27 e.

SE SOLICITA un buen criado de mano que presente recomendaciones de casas respetables. Carlos III, número 24.
19814 1-e

EN SAN LAZARO, 244, ALTOS se necesita una manejadora, para limpieza de habitaciones y cuidar una niña de dos años. Si no entiende algo de costura que no se presente. Tres centenes y ropa limpia; después de las 12 y media.
19755 1 e.

SE SOLICITA UNA PENINSUlar, para cocinar y limpiar, para un matrimonio solo; ha de ser limpia y trabajadora, se da buen sueldo. Morro, 11, moderno, bajos.
19804 1 e.

CONSULADO, 62, ANTIGUO. SE solicita una criada, peninsular, para las habitaciones y que entienda de costura. También un criado para el comedor, que esté acostumbrado a servir en buenas casas y tenga referencias.
19796 1 e.

EN EL VEDADO, CALLE 17, entre 6 y 8, casa del Dr. Barrueco, se necesita una criada de mano, que sea fina y tenga recomendaciones de la casa donde haya servido.
19903 2 e.

EN 23, ESQUINA A BAÑOS, altos, se solicita una cocinera, peninsular, que sea aseada y cumpla con su obligación, si no sabe cocinar es inútil presentarse y ayudará en los quehaceres. Sueldo: 18 pesos.
19824 1 e.

ME HAGO CARGO DE COBROS, respondiendo con igual cantidad en "efectivo', que lo que represente el cobro; ha de ser casa muy seria. Cuba, 81. Dionisio.
19668 4 e.

SE SOLICITA UN HOMBRE QUE disponga de 40 a 50 centenes, para un negocio que vende 25 a 30 pesos y deja el 40 por 100. Informan: Angeles y Reina, café "El Polo," Genaro de la Vega, vidriera de tabacos.
19743 1 e.

SE PAGARA BUEN SUELDO A una criada, blanca, de mediana edad, para cuidar y limpiar una casa, que entienda de cocina y dé buenas referencias de su comportamiento. Informan: altos de Lamparilla, 40, de 12 a 3.
19832 1 e.

SE SOLICITA UN HOMBRE, joven, sin temor al trabajo, para emplearlo como embarcador en una fábrica de esta ciudad. Posición permanente. Dirigirse con referencias al apartado núm. 654.
19828 1 e.

SE SOLICITA UNA JOVEN PAra la limpieza de cuartos, que sepa coser y tenga buenas maneras; se exigen referencias. Dirigirse al doctor Baralt, Zulueta, 36, de 5 y media a 7 de la tarde.
G.

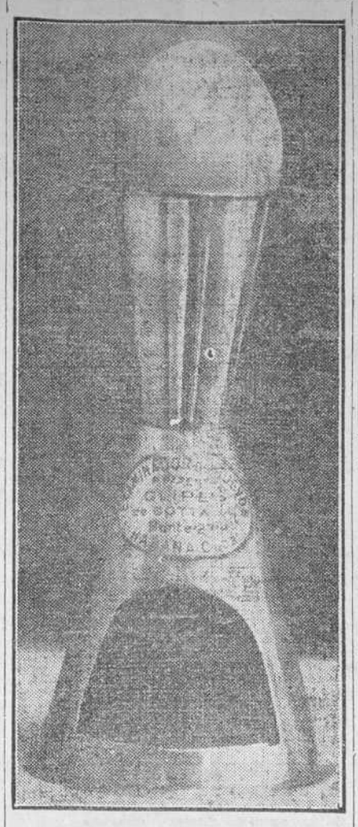

Ultimo Descubrimiento

del aparato patentado Cliper, para saber cuando el huevo está bueno o malo; necesario para todas las familias. Se encuentra de venta en ferreterías, loserías, bazares de quincalla y jugueterías y en la peletería "La Diana." Depósito general: Compostela, 110. Teléfono A-7311. Unico agente en Cuba del aparato "Cliper."

ANTONIO REMESAR

Se solicita un agente, para este aparato, en cada provincia de la isla. 19952 15 e.

Gran Agencia de Colocaciones

VILLAVERDE Y COMPAÑIA O'Reilly, núm. 13.—Tel. A-2348.

Esta acreditada Agencia facilita ,con buenas referencias, toda clase de sirvientes como cocineros, criados, camareros, dependientes, costureras, lavanderas, etc., etc. A los Hoteles, fondas, cafés, panaderías, cantineros, dependientes, dulceros y aprendices se mandan a cualquier punto de la isla y cuadrillas de trabajadores para el campo.
19838 27 e.

Solicito socio con 30 pesos

para ampliar casa de comida, bien situada: es el negocio que más deja hoy, siendo trabajador. Suárez, 33, al cocinero. Se garantiza capital.
19834 1 e.

SE SOLICITA UN JOVEN QUE conozca los idiomas español e inglés, para mensajero de una casa de comercio. Ha de saber calcular y tener los conocimientos suficientes para llegar a ser trasladado a las oficinas. Dirigirse con referencias al apartado núm. 654.
19828 1 e.

SE SOLICITA UNA COCINERA, peninsular, en 17, número 342, entre Paseo y A.
19639 1 e.

SE SOLICITA UNA JOVEN, que sepa sobre todo de costura y ayudar a los quehaceres de la casa; buen sueldo. Vedado: K, num. 150, entre 15 y 17.
19601 1 e.

CHAUFFEUR: SE NECESITA uno bueno y con buenas referencias. Buen sueldo. Calzada, entre G y H, Vedado.
19773 1 e.

SE SOLICITA UNA CRIADA, peninsular, que lleve tiempo en el país y sepa servir. Sueldo: tres centenes y ropa limpia. Sol, 45, bajos. 19777 1 e.

SE OFRECEN

SE OFRECE UN JOVEN, DEcente, para trabajar en la Habana o para el campo, de ayudante de cualquiera persona seria; no le teme al trabajo. Dirigirse a Luyanó, 29, Martín Báez.
19992 4 e.

DESEA COLOCARSE UNA JOven, peninsulr, de criada de mano o manejadora, en una casa de moralidad; entiende algo de costura; sabe cumplir con su obligación y tiene quien responda por ella. Informan: Aguila, 71.
19983 4 e.

SE DESEA COLOCAR UNA SEñora, de mediana edad, de criada de mano; no se admiten postales. Tenerife, 26.
19990 4 e.

UNA JOVEN, PENINSULAR, desea colocarse de criada de mano con familia de moralidad; sabe cumplir. Sueldo: 3 centenes. Tiene referencias. Informes: Calle I, número 6.
19996 4 e.

ATENCION. UN JOVEN, ESPAñol, desea colocarse para ayudante de chauffeur o para limpiar máquinas; tiene referencias. Informes: Esperanza, 111, bodega.
19995 8 e.

UNA JOVEN, PENINSULAR, desea colocarse de criada de mano, manejadora o camarera de hotel o casa de huéspedes; tiene referencias de las casas donde ha trabajado. Para informes: Monte, número 12, cuarto 26.
20000 4 e.

UNA SEÑORA, BUENA COCInera, desea colocarse. Sabe cumplir y tiene referencias. Informan: café "América," (Plaza del Polvorín. 19978 4-e.

SE DESEA COLOCAR UNA COcinera, peninsular, de mediana edad; sabe trabajar a la española, criolla y francesa; no tiene familia; desea dormir en el acomodo. Informan: Virtudes, 28, entre Aguila y Amistad.
19975 4 e.

UNA SEÑORA, VIUDA, DE mediana edad, desea colocarse para limpieza de habitaciones; sabe repasar ropa y coser a la máquina. Calle 4, entre 17 y 19, número 176 (al fondo). Vedado.
19967 3 e.

DICHA SUPREMA

Viudas y señoritas respetables: ¿Queréis que se realicen vuestros más dulces ensueños? ¿Tenéis novio, pero deseáis otro mejor? ¿Quisiérais, en brazos de esposo amantísimo, ver deslizarse placenteras las horas de la vida? Si tan justa dicha ambicionáis, acudid con toda franqueza al gran Centro Matrimonial "Cuba Progresiva." Coda merciantes, industriales, científicos, ricos y pobres, pero todos finos (pues no se admiten clientes sin gran cultura), deben su felicidad suprema a este Centro, y a su voz sus caras esposas, que discretas han sabido seguir la corriente de los Estados Unidos y de los países más florecientes de la vieja Europa, donde el PROGRESO ha implantado, como principal secreta costumbre, el matrimonio por medio de prestiginosas Agencias. Cuba, en este sentido, no puede ser menos que las más grandes naciones. Reserva impenetrable como la que encuentra el devoto a los pies del "representante de Dios." A quien dudase, pruebas se darán de cuán digna es la existencia de "Cuba Progresiva." El cambio de correspondencia queda abierto al recibo de cuatro centavos en sellos. Pero, como ya se ha dado a entender, no se quieren mujeres que no sean damas, ni hombres que no sean caballeros. Dirección:

"CUBA PROGRESIVA" HABANA.

19144 14 e.

DESEA COLOCARSE UNA JOven, peninsular, de criada de mano o manejadora; tiene buenas referencias. Manrique, 89.
19968 4 e.

TRABAJOS TAQUIGRAFICOS

TRADUCCIONES

escritos a máquina y circulares. Nos hacemos cargo de estos trabajos, ya sean eventuales o fijos; por hora, día, semana o mes.

CERTIFICADOS MUY ELOCUENTES

se encuentran a disposición de quien desee verlos en nuestras oficinas. R. GOMEZ DE GARAY, Aguiar 75. Entrada por Obrapía. Teléfono A-5153. Apartado 1626. Habana.
18935 alt. 15-12.

UNA JOVEN, PENINSULAR, con referencias, desea colocarse de criada de mano, en casa de moralidad; sabe de cocina y costura. Informan: hotel "Nuevitas", Dragones, números 5 y 7, a todas horas.
05 4 e.

SEÑORA, FORMAL Y DE buena educación, se ofrece para llevar la dirección de una casa o para acompañar señoras, deseando ser solicitada por gente formal y fina. Tiene familia que responda de su honradez. Teléfono A-5381.
03 8 e.

TENEDOR DE LIBROS. DIEZ años de práctica, conociendo correctamente inglés y español, actualmente empleado en importante Central, a cargo de contabilidad, desea mejorar. Excelentes referencias. Dirigirse a R. R. R., Lista Correos. Habana.
20026 4 e.

TAQUIGRAFO, TRADUCTOR Y corresponsal en inglés y español, doce años de práctica, actualmente empleado, aceptaría colocación con institución respetable. Excelentes referencias. Dirigirse a G. G. G., 1626.
20026 4 e

SE DESEA COLOCAR UNA BUEna cocinera, en casa de poca familia y que den buen trato; no tiene pretensiones. Informarán: Tejadillo, 11¾, altos; la encargada.
20021 4 e.

SE OFRECE UN BUEN SIRviente, peninsular, de mediana edad, práctico en el servicio y con buenos informes. Consulado, 94. Teléfono A-4775. Sueldo: cuatro centenes y ropa limpia.
19916 3 e.

DESEA COLOCARSE, DE CRIada de mano, una señora, recién llegada, de mediana edad; tiene personas que la recomiendan. Aguila, número 169, cuarto núm. 4.
19908 3 e.

UNA JOVEN, PENINSULAR, desea colocarse de camarera, criada o manejadora, prefiere comercio. Tiene referencias. Informes: Morro, 22.
19776 1 d.

SE DESEA COLOCAR UNA EXcelente cocinera-repostera, peninsular, cocina a la española y criolla, para establecimiento o casa particular. Para más informes diríjanse a Aguacate, número 32.
19772 1 e.

DOS MUCHACHAS, FRANCEsas (de color), desean colocarse con familias donde ellas puedan usar su propio idioma. Las dos son buenas cocineras. Calle 19, número 483, entre 12 y 14, primera habitación, Vedado.
19918 5 e.

UNA SEÑORA, PENINSULAR, desea colocarse de manejadora en casa de familias de confianza; tiene buenas referencias. Informan: calle 11, esquina a M, bodega de José Villa, Vedado.
19905 3 e.

SE DESEA COLOCAR UNA JOven, española, de manejadora, o sea para los quehaceres de un matrimonio americano; ha servido familias americanas y del país; se prefiere sean americanos; tiene buenas referencias de donde ha trabajado. Informan: Calle I, número 6, entre 9 y 11, Vedado.
19923 3 e.

UNA JOVEN, PENINSULAR, se desea colocar de criada de mano o manejadora; es limpia y muy aseada. San Rafael, 92, entrada por Escobar, frente al número 114.
19945 3 e.

DESEA COLOCARSE UNA buena cocinera y repostera; también se presta para encargada de una casa de huéspedes o camarera de un hotel; es muy limpia en su trabajo y en su persona. Informan: San Nicolás, 88.
19942 3 e.

SEÑOR, PENINSULAR, MEdiana edad, se ofrece como escribiente, administrador, portero o cargo análogo, maneja máquina escribir; sin pretensiones. Marcharía al campo. Informan: Villegas, 110. 19934 3 e.

CRIANDERA, DESEA COLOcarse, de dos meses de parida, con buena y abundante leche y reconocida por la Sanidad. Para más informes puede enseñar su niño; no tiene inconveniente e ir al campo. Informan: Amistad, número 136, cuarto número 116. Pregunten al encargado.
19960 3 e.

UNA SEÑORA, PENINSULAR, desea colocarse de criada de mano o manejadora; tiene buenas referencias. En Galiano, 123, informan.
19951 3 e.

SE DESEA COLOCAR UNA MUchacha, que sabe cumplir con su obligación, para criada de mano. Su casa es Vives, 119.
19854 3 e.

DESEA COLOCARSE UNA criada de habitaciones o manejadora, con buenas referencias. Informan: Infanta y Cañongo, Cerro. Teléfono I-1156.
19757 3 e.

DESEARIA PRESTAR MIS SERvicios a una familia fina; soy joven, español, educación esmerada, variados trajes, blancos y negros, recomendado por una familia muy distinguido a la cual he servido unos años. Amistad y Barcelona, café; pregunten por el cantinero.
19956 3 e.

SEÑORA, VIUDA, SIN FAMILIA y de moralidad, desea colocarse con señora sola o caballero, o para limpiar 3 o cuatro habitaciones. Mercaderes, 39, altos.
19848 3 e.

DESEA COLOCARSE UNA SEñora, de mediana edad, con un matrimonio o una persona sola, de cocinera o criada de mano; entiende de costura; no tiene inconveniente en salir de la Habana. Santa Clara, 20, alto.
19846 3 e.

DESEA COLOCARSE UNA JOven, peninsular, de criada de mano; sabe su obligación. Informarán: Factoría, 17.
19843 2 e.

UNA PENINSULAR, CON BUEna y abundante leche, desea colocación; puede verse su hijo; de dos meses; lo mismo va al campo. Virtudes, 46.
19842 3 e.

DESEA COLOCARSE UN BUEN criado de mano, joven, peninsular; sabe muy bien su obligación; tiene muy buenas recomendaciones. Informan en el jardín "El Pensil," Calzada, esquina a Paseo, Vedado.
19879 3 e.

UNA COCINERA, PENINSUlar, que sabe cumplir con su obligación, desea colocarse. Tiene referencias buenas. Informan: Galiano, 14, esquina a Laguna.
19889 2 e.

UNA PENINSULAR, DESEA COlocarse de criada de mano o manejadora. Tiene referencias y sabe cumplir. Informan: Cuba, 24.
1988 8 2 e.

DESEA COLOCARSE DE CRIAda de mano o manejadora, una peninsular, recién llegada; con buena recomendación. Vives, 157, en la bodega.
19880 2 e.

UN CRIADO

joven, español, que ha trabajado en buenas casas, desea colocarse; también entiende algo de cocina; si le coviene va al campo. Informan: Consulado, número 61, antiguo.
19861 2 e.

UNA JOVEN, PENINSULAR, desea colocarse de criada de mano; sabe cumplir con su obligación y coser a mano y en máquina; tiene referencias. Informes en Campanario, 96, entre Neptuno y San Miguel. 19866 2 e.

DESEA COLOCARSE UNA PEninsular, de criada de mano, habitaciones o manejadora. Vedado, calle 8 número 8.
19857 2 e.

¡ATENCION! UN COCINERO, peninsular, que cocina admirablemente a la criolla y española, desea casa particular o de comercio; es aseado y tiene referencias. El domicilio en la calle 4, número 174, entre 17 y 19, cuarto núm. 4.
19891 2 e.

CRIANDERA: DESEA COLOcarse una, peninsular, a leche entera. Informan: Aguila, 124, entrada por Estrella.
19875 3 e.

PARA AYUDANTE DE chauffeur, se ofrece un muchacho, peninsular; no tiene pretensiones; edad 17 años; tiene quien lo garantice. Monte, 227, relojería.
19774 1 e.

SE DESEA COLOCAR UNA muchacha, de criada de mano o de manejadora; tiene buenas recomendaciones. Informan en Vives, 155, cuarto 30.
19770 1 e.

DOS JOVENES, PENINSULAres, desean colocarse de criadas de mano; saben su obligación y llevan tiempo en el país; no admiten tarjetas. En Manrique, 89, antiguo; en casa particular.
19775 1 e.

UNA JOVEN, PENINSULAR, desea colocarse de criada de mano; está poco práctica en el país. Informan en Zulueta y Teniente Rey, vidriera.
19771 1 e.

UNA SEÑORA, PENINSULAR, desea colocarse para la limpieza de habitaciones y coser: sabe cumplir y tiene referencias. Informan: calle 12, número 25, habitación 3, Vedado. 19766 2 e.

UNA JOVEN, MUY FORMAL, peninsular, desea coolcarse de criada de mano o de cocinera a la española. Sabe su obligación. Menos de 3 centenes no se coloca. Informan: Cristo, 15, bajos.
19767 1 e.

DESEA COLOCARSE UNA COcinera, peninsular, sin familia; sabe trabajar a la española, criolla y francesa; desea dormir en el acomodo. Informan: Industria, 81, antiguo. 19760 2 e.

SE OFRECE UN COCINERO Y repostero, español, para restaurant, fonda, casa de comercio o café, cocina española, criolla, francesa e italiana; tiene quien le recomiende. Informan: Monte, número 83, vidriera de tabacos.
19756 1 e.

"LA CRIOLLA"

ESTABLOS de BURRAS de LECHE
TELEFONO A-4810.
Carlos III, número 6, por Pocito
Teléfono A-4810.
Calle A, esq. 17. Tel. A-1382.
Vedado.

Burras criollas, todas del país. Precio más barato que nadie. Servicio a domicilio, tres veces al día, lo mismo en la Habana, que en el Cerro, Jesús del Monte y en la Víbora. También se alquilan y venden burras paridas. Sírvase dar los avisos llamando al teléfono **A-4810.**
18309 31 d.

DESEA COLOCARSE UN MAGnífico criado de mano y un excelente portero; tienen buenas referencias. También un muchacho para cualquier trabajo y una criada. Aguacate, 37½. Teléfono A-1883.
19902 2 e.

DOS MUCHACHAS DESEAN colocarse: una para manejadora, cariñosa con los niños; y otra para camarera de hotel y coser o lavandera; no tiene inconveniente en salir afuera; tienen referencias. Informarán: Inquisidor, 29.
19811 1 e.

UNA BUENA COCINERA, QUE sabe cumplir con su obligación, desea colocarse. Va a la Víbora. Duerme en el acomodo. Informan: Maloja, 193-B.
19808 1 e.

TENEDOR DE LIBROS: JOven, español, que tiene varias horas desocupadas, llevaría cualquier contabilidad, o vendedor; conoce el comercio de la plaza. F. Peña, San Miguel, 62.
19810 1 e.

UNA PENINSULAR, JOVEN, desea colocarse de criada de cuartos, manejadora o de mano; sabe su obligación; no se coloca menos de 3 centenes; tiene referencias. Informan en la calle I, número 6, entre 9 y 11.
19819 1 e.

UNA SEÑORA DE MEDIANA edad, peninsular, desea colocarse de criada de mano; tiene referencias. Informarán en Gervasio, 176, antiguo. 19826 1 e.

DESEA COLOCARSE UNA JOven, peninsular, de manejadora o criada de mano; tiene quien responda por ella. Informarán: Factoría, número 1, altos.
19818 1 e.

DESEA COLOCARSE UNA JOven, de criada de mano o manejadora. Informan: Obrapía, número 64. Tiene referencias.
19805 1 e.

SE DESEA COLOCAR UNA SEñora, peninsular, de cocinera; sabe cocinar a la criolla y a la española; tiene quien la recomiende; duerme en la colocación; no va por tarjetas. Informan en Luz, número 52, bodega.
19799 1 e.

UNA JOVEN, PENINSULAR, desea colocarse de criada de mano o manejadora. Sabe cumplir y tiene referencias buenas. Dan razón: Suárez, 50.
19800 1 e.

TAQUIGRAFO CORRESPONSAL y tenedor de libros. Ofrece sus servicios con buenas recomendaciones. Dirigirse a Valdespino. Apartado 316. 19778 1 e.

UNA JOVEN, PARIDA, DE 4 meses, con leche buenísima y abundante, desea colocarse. Tiene referencias inmejorables. Dan razón: Aguila, 194.
19801 1 e.

UNA ESPAÑOLA, DE 21 años, formal, educada y cariñosa, desea colocarse en casa formal, para limpiar habitaciones o acompañar señora y vestirla; sabe coser, bordar, marcar, zurcir y toda clase de randas. No admite tarjetas. Informan en Cuba, 16, altos.
19701 2 e.

SE DESEA REPRESENTACION de artículos que sean de aceptación para trabajarlo verdad y con elemento suficiente. Su casa: Cuba, 81. Dionisio.
19668 4 e.

SE OFRECE JOVEN, COMPEtente para ayudante de carpeta. Sabe taquigrafía, mecanografía y algo de inglés. No tiene inconveniente ir al campo. X X, Luz, 64.
19742 4 e.

JOVEN, PENINSULAR, se ofrece para ama de llaves o para cuartos, para atender a una señora o manejadora. Informan: Aguila, 341, casi esquina al parque Jesús María.
19674 3 1d.

TENEDOR DE LIBROS

con títulos y 14 años de práctica, conoce todos sistemas de contabilidad; español, francés, italiano, algo de inglés, se ofrece como tenedor de libros, para ingenio o importante casa comercial. Referencias inmejorables. Tenedor de libros: Apartado 1095.
19686 30 e.

SE DESEA COLOCAR UNA criandera, peninsular, de dos meses de parida; tiene buena y abundante leche; no tiene inconveniente en ir a cualquier punto de la isla; se puede ver su niño. Suspiro, 16, habitación 52.
19717 3 d.

SE OFRECE UNA CRIANDERA, peninsular, para criar un niño en su casa, de 2 meses de parida; no tiene niños; leche reconocida y abundante. Informan en la calle 19 y 12, bodega, Vedado.
19779 3 e.

COCINERA, DE MEDIANA edad y muy formal, desea colocarse con familia también formal; no duerme en la colocación. Es limpia y española. Dirigirse: San Ignacio, número 65.
19744 2 e.

Los buenos resultados de sus espejuelos dependen en la calidad de las piedras y su elección.

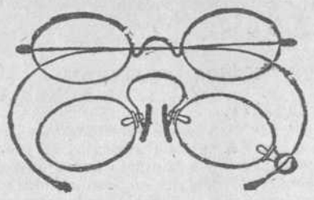

Es tonto creer que puede comprar lentes a capricho y conseguir los mismos resultados como con los que están elegidos por ópticos que entienden el asunto. Hoy día cuando el reconocimiento de la vista es grátis y uno puede indicar la cantidad que desea gastar en lentes no hay pretexto para usar vidrios malos.

La montura puede ser de nikel o de oro, pero deje que las piedras sean de primera clase y correctamente elegidos. Ofrezco grátis los servicios de mis tres ópticos (reconocidos como los mejores de Cuba.) Tengo lentes desde $2.00 y éstos llevan los mismos cristales finos como los de oro en $5.30.

BAYA Optico

San Rafael, esq. a Amistad
TELEFONO A-2250
C 4420 365-17-o.

DESEA COLOCARSE UNA JOven, española, de criada de mano, para comedor o cuartos; sabe cumplir con su obligación; tiene quien la recomiende en las casas que ha servicio. Darán informes: Villegas, 101. 19802 2 e.

SE COLOCA UNA BUENA COcinera, peninsular, de mediana edad; tiene referencias. Razón: Monte, 77.
19793 1 e.

UNA COCINERA, PENINSULAR, desea colocarse en casa de corta familia, que sea de moralidad; sabe cumplir con su obligación; no duerme en la colocación. Informan: Estrella, 37, altos, moderno.
19792 2 e.

UNA JOVEN, PENINSULAR, se desea colocar de manejadora o de criada de mano; sabe cumplir con su obligación. Inquisidor, 28, bajos. 19791 1 e.

SE DESEA COLOCAR UNA JOven, española, de criada de mano o manejadora; está aclimatada al país. Lamparilla, 52, antiguo.
19789 2 e.

COCINERA Y REPOSTERA, ESpañola, se ofrece para comercio o particular, con inmejorables referencias. Informan: Salud, 23, altos.
19830 1 e.

UNA JOVEN, ESPAÑOLA, DEsea colocarse de criada de mano o manejadora; tiene buenas referencias. Informan: Oficina del Hotel "Luz."
19839 1 d.

UNA PENINSULAR, JOVEN, DEsea colocarse de cocinera; cocina a la española y criolla y a la americana; ayuda a la limpieza, si es corta familia; no se coloca menos de 4 centenes; duerme en la colocación y tiene referencias. Informan en calle I, número 6, entre 9 y 11, Vedado.
19820 1 e.

UNA JOVEN, PENINSULAR, desea colocarse de criada de mano o de manejadora; sabe cumplir con su obligación; tiene quien responda por ella. Informan en Hospital, 1 y medio, esquina a Concordia. Teléfono A-8452.
19750 2 e.

Aguiar, 75. Entrada por Obrapía. Apartado 1626, Habana.

UNA SEÑORA, PENINSULAR, desea colocación de cocinera. Informan: Inquisidor, 28.
19790 2 e.

SE DESEA COLOCAR, UNA muchacha, peninsular, de criada de mano, en casa de moralidad; ella sabe cumplir con su obligación bien. Mercaderes, 39, altos.
19752 2 e.

BUENA CRIANDERA, reconocida y garantizada por el doctor Trémols, se coloca a leche entera o a media leche. Informan en Marqués González, 17, altos.
19812 1 e.

DESEA COLOCARSE UNA JOven ,peninsular, de criada de mano o manejadora. Informan en Bernaza número 1, altos.
19815 1 e.

SE DESEA COLOCAR UNA MUchacha, peninsular, de criada de mano o manejadora; tiene buenas recomendaciones. Informan en Vives, número 155, cuarto 25.
19748 2 e.

DESEA COLOCARSE UNA PEninsular, de mediana edad, de criada de mano o manejadora. Informan: Vives, 184.
19745 2 e.

DESEA COLOCARSE UNA criandera, de 2 meses de parida, con buena y abundante leche. Su niño se puede ver. Darán razón: calle Príncipe, número 11, letra C.
19746 2 e.

DESEA COLOCARSE UN BUEN criado de mano o de portero; sabe limpiar máquinas; tiene buenas referencias. En las mejores casas de la Habana. Gana 4 monedas y ropa limpia. Reina, num. 65.
19699 3 e.

MADAME SOLER, MODISTA

Se ofrece al público en general, en bordados y calados del extranjero, exquisitamente hechos a mano. Preciosísimos vestidos de olán finos, para señoras, señoritas y niñas. Combinaciones para señoras y señoritas, de última novedad. Pantalones, de señoras y señoritas. Exquisitos juegos de camas, calados y bordados, para novias. Juegos de "té", y canastillas de todos precios y muchos otros objetos para personas de gusto. Vengan en seguida y saldrán satisfchas. Compostela, número 101.
18584 5 e

Compras

COMPRO UNA CASA que sea toda de planta baja y tenga buen patio, zaguán, no menos de 5 habitaciones y que esté situada entre las calles que forman el cuadrado de Consulado, Neptuno, Perseverancia y Trocadero. Trato directo, Arturo López, Compostela núm. 61. Teléfono 5737
19961 7 e

SE COMPRAN MULOS DE SEGUNDA MANO
VIVES, 149. TELEFONO A-6033
19931 3 e.

URBANA. SE DESEA COMprar una casa para demolerla, de 250 a 300 metros, de Dragones a Sitios, y de Galiano a Manrique, o se alquila con contrato de 6 a 8 años. Informan en Monte, 244, depósito de cigarros. Trato directo.
19917 14 e.

SE DESEA COMPRAR, EN condiciones económicas, una casa o solar yermo, para fabricar, en el Vedado. Dirigirse al apartado 546.
19856 2 e.

COMPRO ORO, PLATA Y PLAtino, dentaduras postizas de todas clases; antes de venderlas a otro pase por esta su casa: San Carlos y Sitio, accesoria 19, de 6 a 9 a. m. y 3 a 10 p. m. Mándenos una postal y pasaremos a su casa. Oviedo. 18437 1 e.

VENTA DE FINCAS Y ESTABLECIMIENTOS

CASA, $1.750 LIBRE, VIBORA, Reparto Lawton gana cuatro centenes, puede quedar a deber lo que quiera, a plazos, trato directo, sin corretaje. Reina, 43: de 2 a 5 todos los días, incluso los festivos.
C 18 4-1.

GRAN NEGOCIO
SOLARES

dos: esquina y centro: $1.50. a **plazos** o contado y reconocer un censo redimible de $9.66 al **5 por ciento anual** (vara.) **calles S. Rafael y San José,** junto a Infanta. Trato con el propietario. Reina, 43, sastrería, de 2 a 5 todos los días, inclusive los festivos. Teléfono A-6159. C 17 4-1.

TAMARINDO. SE VENDE BArato un solar en esta calle, acera de la brisa, pavimentación, luz eléctrica y arbolado. Trato directo. Informes: café "Colón", Monte y Factoría.
02 8 e.

POR DISPOSICION DE SU dueño, Mr. J. Cunninghan, se vende una industria muy lucrativa, **American cundi,** con todas sus buenas herramientas, prensa de crispettes, tambor de hacer rositas de maíz, y otro de tostar maní, fogón de gasolina con su paila, motores eléctricos, ganchos para la mercocha y otras herramientas, para trabajar en el acto. Todo se da en proporción y se enseña a trabajarlo. Se puede ver en Príncipe Alfonso, número 54.
20024 8 e.

BUEN NEGOCIO

Vendo, en la calle de Romay, 2 cuadras de la calzada del Monte, una esquina para fabricar; mide 16 metros frente por 8 fondo. Precio: el metro a $14. Razón: Monte 64.
20020 6 e.

VENDO UN TREN DE COCHES de lujo, con buena clientela, muy bien situado, gran local, buen contrato, poco alquiler; puede ampliarse todo lo que se quiera. Más informes: Cerro, 787, bajos.
20018 4 e.

VENDO ESQUINA, CON BODEga, de alto y bajo, nueva; contrato seis años; renta 15 centenes. Ultimo precio 8.000 pesos; a tres cuadras de Reina.

Otra casa en el Cerro, cerca de la calzada: sala, saleta, tres cuartos, sanidad, cielos rasos; entrada para criados; en $2.500 m. o. Cerro, 787, bajos.
20018 4 e.

POR NO PODERLA ATENDER su dueño, se vende la lechería de Gloria y Someruelos, con buena marchantería. Informes en la misma. 19991 3 e.

DE OPORTUNIDAD: SE VENde un "lanchón," capaz para cinco mil sacos de azúcar, con su maquinilla y demás enseres para carga y descarga. Dirigirse para informes a A. J. Martínez, Cuba, 76 y 78. Apartado 1117.
19910 7 e.

SE VENDE UNA PRECIOSA yegua, de 7 cuartas y de media sangre, propia para un militar, en $125 Cy. Un caballo chico, en 14 centenes y un tilbury en 25 centenes. Infanta, 37.
19912 9 e.

GANGA: SE VENDE UNA BOdega, bien situada y con buen contrato. Precio sumamente barato. Informes: Monserrate, 117.
19911 5 e.

SE VENDE O SE ARRIENDA una finca en Alquízar, de tres caballerías de buen terreno para tabaco y otros cultivos. Informan en Habana, 132. E. S. M.
19479 5 e.

BODEGAS PARA PRINCIPIANtes de poco dinero: tengo de varios precios, y varios cafés y vidriera de tabaco; una lechería; un puesto de frutas en 25 centenes. Horas: de 8 a 10 y de 12 a 4. Café Monte y Suárez, José G. Díaz.
19929 7 e.

NEGOCIO VERDAD

Se cede el contrato de un restaurant, en uno de los puntos más concurridos de la ciudad, contando en la actualidad con buena marchantería fija. Para más informes: O'Reilly y Mercaderes, vidriera de tabacos del restaurant "El Escorial." 19940 7 e.

SE VENDE UNA FRUTERIA, buen local, para matrimonio o para dos socios; su dueño tiene que ausentarse; no dejen de pasar por él. Informarán: Luz y Villegas.
19966 7 e.

SE VENDEN CUARTOS, MEdios y manzanas enteras de terreno en los Repartos Acosta, Ampliación de Acosta y Salazar, en la Víbora, completamente urbanizados, al contado, contado y plazos y a censo. En calzada vendo manzanas de 12, 14 y 16 mil metros, en iguales condiciones, sin urbanización. Informan de 1 a 4 **en San Lázaro, 96,** Escritorio.
19946 5 e.

SE VENDEN DOS SOLARES de mil y pico de metros cada uno, siendo ambos de esquina y junto a la Estación de Concha, en Carlos III. Informan, de 12 a 1, en **Reina, 104,** y de 1 a 4 en **San Lázaro, 96,** Escritorio.
19946 5 e.

TENGO UNA MODERNA VIdriera, que se vende por la mitad de su costo. Informan: Adolfo Carneado, Monte y Aguila, café.
19882 4 e.

INFANTA

entre Benjumeda y Désagüe, se venden 1,529 metros. Francisco Peñalver, Arbol Seco y Maloja. Teléfono 2824.
19841 8 e.

ARBOL SECO

ARBOL SECO ESQUINA A SItios, se venden 881 metros y también por parcelas. **Francisco Peñalver,** Arbol Seco y Maloja. Teléfono 2824.
19841 8 e.

SE VENDE UNA BODEGA, propia para principiantes; es buen negocio y se da barata; con contrato y módico alquiler. Para informes: López, Apodaca y Cárdenas, bodega. 19873 13 d.

POR AUSENTARSE SU DUEÑO, se vende una colonia de caña, muy barata, puede hacer en esta zafra 900 sacos de azúcar. Cerca de Ingenios. Línea, y todas las comodidades. Sin corredores. Informes: Egido, 10.
19904 2 e.

POR AUSENTARSE SU DUEÑO, se vende una vidriera. Informan en la misma. Amistad y San José, café.
19890 8 e.

SE VENDE, EN BUEN PUNTO, una bodega con cantina. Tiene abonados a comida. Informes: Cuba, 62, de 8 a 12 a. m. y de 3 a 6 p. m. Teléfono A-4417. A. Ruiz.
19868 6 e.

FARMACIA

Se vende una bien montada y surtida, en buena barriada. Precio arreglado, por enfermedad. Urge la venta. Informan: Maloja, 24, C. Alvarez.
19821 5 e.

SE VENDE, barata, una gran bodega, establecida hace más de 30 años, en una de las mejores barriadas de esta capital. Se prueba que se vende; por desconocer el negocio. No se quiere perder tiempo, ni se trata con corredores. Informan en Berznaza, 2, Café "La Cebada."
19759 3-e

GRAN NEGOCIO
SOLARES

dos: esquina y Centro: $1.50 **a plazos** o contado y reconocer un censo redimible de $9.66 al **5 por ciento anual** (vara), **calles S. Rafael y San Jose,** junto a Infanta. Trato con el propietario. Reina, 43, sastrería, de 2 a 5 todos los días, inclusive los festivos. Teléfono A-6159.
C-5442 4-29.

LOMA DEL MAZO: SE VENden 800 metros, en lo mejor de la "Loma del Mazo," hace esquina y está frente al parque; también se venden seis solares y una casa en la "Loma del San Juan," Reparto los Mameyes. Informan en Galiano, 47, altos.
19435 5 e.

SE VENDE UN MAGNIFICO solar, en Chaple, entre Esperanza y San Gabriel, de 13 por 74 centímetros de frente por 37 de fondo. En $900 Cy. Solar, 66. Informan: Oquendo, núm. 9, altos.
19625 4 e.

EN $3.000 CY., SE VENDE CAsa, con jardín, portal, sala, saleta, cinco cuartos, patio, traspatio; la mejor cuadra de la calle Correa. Informan en la carnicería. Sin corredor. 19675 3 e.

GRAN OPORTUNIDAD: SE vende una casa-chalet, en la Víbora, calle Lawton, entre San Mariano y Vista Alegre; portal, sala, saleta, cuatro habitaciones, gabinete, comedor, dos servicios; propia para familia de gusto. Se da barato por tener que ausentarse su dueño. La llave al lado. Para más informes: Aguila, 66.
19763 5 e.

CASA, $1.750 LIBRE, VIBORA, Reparto Lawton gana cuatro centenes, puede quedar a deber lo que quiera, a plazos, trato directo, sin corretaje. Reina, 43: de 2 a 5 todos los días, incluso los festivos.
C-5443 4-29.

SE VENDE UNA CARNICERIA, con buena marchantería, por no poderla atender su dueño. Se da barata. Informan en Atocha, 5, esquina a Zaragoza, en el Cerro.
19874 13 d.

SE VENDE, DIRECTAMENTE, la casa de alto y bajo, reconstruida hace un año, Escobar, 189, en 6,500 pesos; reconoce $3,200 en primera hipoteca al 8. Dirigirse a la calle 2, número 232, entre 23 y 25. Teléfono F-4056.
19749 5 e.

VIBORA, EN LO MEJOR: VENdos dos solares, uno calle Patrocinio frente al parque Loma del Mazo; el otro en San Mariano, brisa, a precios muy cómodos. Informan: Empedrado, 24, de 2 a 4. Teléfono A-5829. Arango.
19613 2 e.

TERRENOS EN EL VEDADO. Véndense línea carros en parcelas 300 metros adelante, contado y plazos; permútanse por casas y fincas campo. Empedrado, 47. Teléfono A-2711. Juan Pérez.
19825 5 e.

EN LA CEIBA, SE VENDE una gran casa, compuesta de portal, sala, saleta, dos gabinetes, tres cuartos grandes corridos, salón comedor, cuarto para criados ,cuarto de baño e inodoro, agua de Vento, patio con árboles frutales, jardín con puerta verja a la Calzada, instalación sanitarna moderna, y a dos cuadras del paradero del tranvía Marianao-Galiano. Informan en esta administración.

SE VENDE O ALQUILA EL SOlar de 580 metros, esquina de las calzadas de Luyanó y Concha, propio para un establecimiento o industria, por ser el lugar parada de los tranvías, coches y guaguas. Está libre de gravámenes; se vende a $10 el metro; está yermo, e informará Arturo Rosa, Cerro, núm. 613, altos, Quinta Las Culebras, de 12 a 2 de la tarde y de 7 a 9 de la noche.
19316 2 e.

CASA DE ALTOS Y BAJOS, EN $1.500, mampostería, azotea, sala, saleta, 5|4 bajos y 4|4 altos, gran cocina, patio y traspatio, agua de Vento y pozo; mucho terreno; puede rentar $45, calle Maceo, a una cuadra de los carros. Parque y mercado "Regla". Esta ganga solo está por 10 días. Trato sin corredores. Víctor A. del Busto, Habana, 89. Teléfono A-2850. De 9 a 10 y de 1 a 3.
19663 3 e.

SE VENDE, EN LA LOMA DEL Vedado, calle 25, entre 2 y Paseo, un solar de 50 metros de fondo por 1?-65 de frente; tiene diez habitaciones, construcción moderna. Se da en proporción, sin intervención de corredores. En el mismo informará su dueña.
19459 15 e.

BARATO Y CON BUENA MARchantería, se vende un puesto de frutas, por no poderlo atender su dueño. Informan en la carnicería de Aguila y Diaria.
19712 1 e.

GANGA. SE VENDE, EN MOdico precio, por no poderlo atender sus dueños, un café, situado en lo mejor de la Habana. Informan: Colón, núm. 9.
19762 1 e.

SE VENDEN, ARRIENDAN O comanditan, dos fincas nombradas "Palmarito" y "Guayabo," de 151 caballerías y 200 cordeles de tierra, propias para el fomento de un ingenio; dada su zona se puede establecer un central, hasta de CUATROCIENTOS MIL sacos de azúcar, con río navegable en su propia finca "PALMARITO," por el cual se pueden tirar todos los frutos. Para informes en TENIENTE REY, número 42-46, "EL POTRO ANDALUZ," de 11 a 3 de la tarde.
19320 17 e.

VENDO O CANJEO POR FINca cercana a poblado, una casa sita en el reparto Jesús María (Marianao), a una cuadra de los dos apeaderos, que consta de cuatro habitaciones ,completo servicio sanitario, alumbrado eléctrico y jardín; renta $30 Cy. Informa: Juan Murlá, Obrapía, 12, sin intervención de corredor.
19426 15 e.

SE VENDEN DOS CASAS: CAlle Municipio, entre Fábrica y Reforma ,de nueva construcción; sasala, comedor, tres habitaciones. Su dueño: Jesús María, num. 62, altos, de 10 a 12 y de 4 a 6.
19360 18 e.

MUEBLES Y PRENDAS

SE VENDE UNA MAQUINA "Singer," gabinete de cinco gavetas, en 4 centenes. Teniente Rey, 4, altos. 19972 8 e.

SE VENDE UN PIANO, ALEmán, de poco uso, cuerdas cruzadas, color caoba. Se da barato por tenerse que embarcar. Concordia, 86, bajos.
20023 3 e.

Organo Automático
de J. Malcolns y Ca. de Londres

Phoncons, Núm. 1

Este órgano puede tocar con Rollos de Piano Automático de 65 notas y también sobre el teclado como un órgano corriente.

La Caja es de Nogal, 3½. Juegos de lengüetería. 12 Registros.

PRECIO: $225 CURRENCY

Se vende al contado o plazos con un pequeño aumento.

Anselmo López, Obispo, 127.
C 8 15-1 E.

SE VENDE UNA MAQUINA DE escribir, marca "Royal" número 5, completamente nueva. Se da en proporción. Puede verse a todas horas en Neptuno, 11, altos. Teléfono A-7584.
19947 5 e.

SE VENDE UN JUEGO DE SAla, de majagua, Reina Regente; sillas y sillones americanos y también cuadros al óleo. Habana, 168, altos, de 3 a 5.
19950 3 e.

SE VENDE UNA MAQUINA DE escribir marca "Royal" número 5, completamente nueva. Se da en proporción. Puede verse a todas horas en Neptuno, 11, altos. Teléfono A-7584.
19947 5 e.

POR EMBARCARSE SU DUEño, se vende un hermoso juego de cuarto. Informarán: Compostela, núm. 71.
19954 3 e.

PIANO "GORS KALLMAN". VENga con una persona inteligente y verá que está sin estrenar. Se da en la mitad del costo. Peña Pobre, 34.
19738 6 e.

CAMISAS BUENAS

A precios razonables, en El Pasaje", Zulueta, 32, entre Teniente Rey y Obrapía.
5080 D-1

Ruidosa Liquidación

de muebles, joyas y ropa, en la casa de compra y venta LA CASA NUEVA, propiedad de los **señores Guerreiro y Lage,** situada en la calle de Maloja, núm. 112, casi esquina a Campanario. En esta casa detallamos, un inmenso surtido de objetos con un 50 por 100 de rebaja. Háganos una visita, y se convencerá de las ventajas que ofrecemos. No olvidarse que es en la calle de **Maloja, núm. 112. Teléfono A-7974.**

Se compran muebles
18423 1 e.

"Los Tres Hermanos"

Casa de Préstamos y Compra-venta

Dinero en cantidades sobre prendas y objetos de valor; interés módico. Hay reservado y gran reserva en las operaciones. Se compran y venden muebles. Consulado, 94 y 96, Teléfono A-4775.
12737 5 ms.

GANGA DE MUEBLES: SE vende el ajuar completo para una casa, hay magníficos escaparates, entre ellos uno de una luna y varios de dos e infinidad de objetos, todos los que pueda necesitar una casa ricamente amueblada: se venden juntos o separados. En Animas, 84, casi esquina a Galiano.
19325 2 e

DE CARRUAJES

Motocicletas HARLEY-DAVIDSON

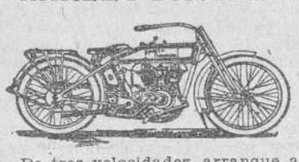

De tres velocidades, arranque automático de pedal, asiento flotante. Construidas para caminos malos y montañosos. Una Motocicleta **Harley-Davidson** dura tanto como dos de otra marca. Modelos con sistema eléctrico. Se envían catálogos gratis.

Harley Davidson Motor Co.
APARTADO 491. HABANA.
19895 28 f.

SE VENDE UN LUJOSO AUTOmóvil "LANDOT", europeo, de 24 a 30 caballos. Puede verse a todas horas en Concordia, 182, antiguo.
C-5441 8-29.

Venta de Carros y Mulos

SE VENDEN 2 CARROS en buenas condiciones, con sus respectivas parejas de mulos americanos, excelente tiro, con resistencia para 5 TONELADAS. Informan: Cuba, num. 79. Teléfono A-2712.
C 5422 30-27-D

ATENCION, SEÑORAS. MONTEcarlos de tafetán calados, de 120 c|m. de largo, de superior calidad, en todas tallas, a ocho pesos plata. Se remiten a toda la Isla. Rodríguez y Rey. Teléfono A-3221. Industria, 121, casi esquina a San Rafael.
C 5114 D 1.

AUTOMOVILES: SE VENDEN dos, uno "Packad" y uno "León Bayar"; también se cambian por otra propiedad; se dan en la tercera parte de su valor. Reina, 43, Carbajal.
19724 3 d.

AUTOMOVIL

Se vende uno, de muy poco uso, marca "Cadillac," modelo 1914. Puede verse de 11 a 1 y de 5 a 7 de la tarde en la calle a , entre 21 y 23.
19,580 1-e

AUTOMOVILES

Se alquilan a $2.50 y $3.00 la hora: uno muy grande, de 50 caballos, para siete personas, $3.50 El chauffeur habla inglés y español. También se venden automóviles de cinco diferentes clases. Borrill, Zulueta, 34. Teléfono A-1531.
18586 5 e.

SE VENDE UN AUTOMOVIL de 2 asientos, poco uso, en muy buen estado, marca Hudson. Informan: Amistad, 71, garage.
19648 3 e.

DE ANIMALES

CANARIOS

Holandeses, amarillos y buenos tipos, se venden 5 parejas, juntas o por parejas. Señor Morell. Progreso, 26, bajos.
20019 3 e.

VENDO YEGUAS PARIDAS Y cargadas de burro de la Estación Agronómica del Estado. Las hay de paseo y trote. Potros caminadores y propios para tilbury ya domados. Todo muy barato.

Se venden dos burros, hermanos, que parecen jimaguas, castrados y propios para carretón, mulas y mulos jóvenes de diferentes edades, todos criollos. Informan: **San Lázaro, 96,** de 1 a 4. Escritorio.
19946 5 e.

SE VENDE UN CABALLO, criollo, dorado, maestro de tiri y monta, de más de 7 cuartas de alzada. Informes: Oquendo, número 7, moderno, casi esquina a San Lázaro.
19955 3 e.

SE VENDEN, POR TENER que ausentarse su dueño. 17 gallinas, 2 gallos y 8 pollos, 8 pares de palomas en cría y su palomar. Informan en el eRparto Columbia: Miramar y Núñez. José Salgado.
19787 1 e.

ESTABLO DE BURRAS

DECANO DE LOS DE LA ISLA
Amargura, 86. Teléfono A-3520.
SUCURSALES:
Víbora y Cerro.—Monte, num. 240. Puente de Chávez. Teléfono A-4854.
Vedado: Baños y Once.

Ganado todo del país y seleccionado. Precios más baratos que nadie. Servicio a domicilio y en los establos, a todas horas. Se alquilan y venden burras paridas. Sírvase dar los avisos llamando al A-4854.
18010 31 d.

MAQUINARIA

SE VENDE UN MOTOR, nuevo, de gasolina, I. H. C., de un caballo; uno eléctrico, de medio caballo, para dos corrientes; una sierra de carpintero, para fuerza motriz, nueva; y un torno, chico, completo, de mecánico. Pueden verse a todas horas en el Vedado: calle 6, número 110, entre 11 y 13.
19969 15 e.

Hacendados y agricultores

La segadora Adriance Buckeye núm. 8 es la mejor, la más sencilla y eficaz para chapear la yerba, en venta por Amat La Guardia y Ca. Cuba, 60. Habana. Teléfono A-5471.
C 4602 alt. 1 n.

Motor Challange de alcohol

Para toda clase de industria que sea necesario emplear fuerza motriz. Informes y precios los facilitarán a solicitud. Amat, La Guardia y Ca., únicos agentes para la Isla de Cuba. Almacén de maquinaria. Cuba, número 60. Habana.
C 4603 alt. 1 n.

SE VENDE UN MOTOR "OTTO", de alcohol, de 20 caballos de fuerza con su dinamo para 200 luces, en perfecto estado. Precio: $3.500 Cy. Informan en Teniente Rey, número 71.
C-5440 3-29.

MISCELANEA

SE VENDE UN VENTILADOR eléctrico, de cuatro paletas, de un mes de uso, muy barato. Concordia, 86, bajos.
20023 3 e.

A LOS DUEÑOS DE CAFES DE toda la isla y a los que tengan establecimientos donde frecuenta el público, les ofrezco el modo seguro de aumentar sus negocios. Vendemos aparatos automáticos que funcionan con una pieza de dos centavos. Los hay de vistas de las guerras actuales, de decir la buena ventura, eléctricos, de levantar peso y probar la fuerza, de dar trompadas; magníficas básculas para pesar y otros muchos. Los tenemos nuevos y en uso y somos representantes. No hay nada que gane un interés semejante y son un constante recaudador de menudo. Causan novedad y atraen concurrencia. Pueden verse y tratar con R. F., Monte, número 54, entre Indio y Angeles, a todas horas.
20025 8 e.

CONTRATISTAS Y CONSTRUCTORES

¿Queréis aconomizar del presupuesto de materiales el 50 por 100? Emplead Arena Palomar. Pídase en Monserrate, 93.
19840 13 e.

SE VENDE UNA CAJA DE hierro "Dirbold's Special," propia para oficina o custodia de valores. Dirigirse a F. González, en Cuba, 31, altos. 19850 5 e.

LLEVE SU DINERO

A LA "CAJA DE AHORROS" DEL BANCO ESPAÑOL DE LA ISLA DE CUBA.

Se admite desde UN PESO en adelante y se paga buen interés por los depósitos.

Las libretas se liquidan cada dos meses y el dinero puede sacarse del BANCO cuando se desee.

LA GUERRA AL ENTRAR EL AÑO NUEVO

Tras cinco meses de lucha no hay grandes victorias en perspectiva.

Heroismo de seis marinos franceses.

Enorme botín de guerra de los alemanes en la Polonia.

LA GUERRA AL ENTRAR EL AÑO.

Londres, 31.

El Año Nuevo encuentra a la Europa beligerante, después de cinco meses de guerra, combatiendo con la misma tenacidad y el mismo vigor desplegados desde un principio, pero, a juzgar por todas las apariencias, sin perspectiva inmediata de grandes victorias.

Los austriacos nuevamente han sido expulsados de la mayor parte de la Galitzia.

Según parte de Viena, los rusos han cruzado los Cárpatos por tercera vez, pero en la Polonia, donde se está librando la más importante batalla, los ejércitos rusos y alemanes todavía se disputan la posesión de las márgenes de los ríos que atraviesan el país entre el Vístula Superior y el Pilica.

En Flandes y en Francia ha habido calma en la mayor parte del frente de batalla.

A lo largo de la costa belga las hostilidades se limitan al mútuo cañoneo de la artillería.

Los franceses anuncian que han tomado la mitad de la aldea de Steinbach, en Alsacia, situada al pie de una colina que domina una gran extensión de terreno. Aquí los franceses han estado llevando adelante la ofensiva con gran vigor, y es donde pueden haber alcanzado los mayores progresos.

LOS CAMPAMENTOS DE DETENCION ALEMANES

Washington, 31.

Mr. Chandler Anderson, abogado que en un tiempo desempeñó el cargo de letrado consultor del departamento de Estado, declara que después de haber hecho una inspección personal de los campamentos de detención militares alemanes, puede asegurar que no ha ocurrido caso ninguno de mal trato de prisioneros, si bien, por algunos otros conceptos, son susceptibles de mejorarse dichos campamentos.

SE TEME UNA NUEVA REBELION AFRICANA

Londres, 31.

Un despacho de Pretoria, dice que se ha anunciado oficialmente que el gobierno se propone organizar fuerzas regulares para el servicio militar en Africa, en vista de que no es posible hacer frente de una manera adecuada a la situación con los reclutas voluntarios.

Dícese que esta medida se debe, entre otras cosas, a que el coronel Maritz, que recientemente se fugó, refugiándose en la región africana, dominada por los alemanes, al sudoeste, en compañía de unos cuantos centenares de rebeldes, intenta ahora regresar con refuerzos alemanes armados de rifles y cañones de campaña, con el propósito de provocar una nueva rebelión con mayores probabilidades de éxito.

LA CONTESTACION DE INGLATERRA A LOS ESTADOS UNIDOS

Londres, 31.

Anúnciase oficialmente que la contestación del gobierno de la Gran Bretaña a la nota de los Estados Unidos se redactará tan pronto como sea posible en los mismos términos amistosos que caracterizan a la nota americana.

BOMBARDEANDO A POLA

Un despacho de Berlín dice que treinta barcos de guerra franceses e ingleses están bombardeando a Pola y Rovigne.

LOS INGLESES OCUPAN LA ISLA DE BOUGAINVILLE

Mellbourne, Australia, 31.

Los ingleses han ocupado a Bougainville, la mayor de las islas Salomón.

PARTE FRANCES

París, 31.

El parte oficial de la tarde dice lo siguiente:

"Desde el Mar del Norte al Aisne, prevalece una calma relativa.

"Los alemanes han volado dos trincheras francesas en la Champagne, rechazando nosotros el ataque que dirigió después contra nuestras posiciones.

"Hemos ocupado ciertas posiciones en la segunda línea de defensa del enemigo, al norte de Mesnilles-Hurlus. En la misma región ocupamos algunas trincheras rechazando los contra ataques del enemigo, asumiendo nosotros la ofensiva después y ganando algún terreno.

"Más hacia el este, los alemanes avanzaron con intención de efectuar un contra ataque, pero fueron dispersados por el certero fuego de nuestra artillería.

"En el bosque de Argonne, en las cercanías de Fontain-Madame, hicimos volar una mina, efectuando una excavación que nos permitió ocupar la posición que deseábamos.

"Hemos ocupado unos ciento cincuenta metros de líneas de trincheras entre los ríos Mosa y Mosela.

"Nuestras tropas se han apoderado de la mitad de la aldea de Steinbach, en la alta Alsacia, después de un terrible combate que fué librado de casa en casa."

PARTE ALEMAN

Berlín, 31.

El Ministerio de la Guerra ha dado a la publicidad la siguiente nota:

"Los aliados han bombardeado nuevamente a Westende, sin causar daño alguno a nuestras posiciones.

"Una compañía francesa fué destruída totalmente al volar nosotros unas trincheras enemigas al sudeste de Reims.

"Al norte de Chalons hemos rechazado varios contra ataques del enemigo.

Al oeste de Argonne los alemanes han efectuado un buen avance haciendo 250 prisioneros.

"La artillería enemiga destruyó varias casas en Steinbach, plaza que estaba en nuestro poder. Nuestras pérdidas en este ataque fueron insignificantes.

"La situación en la Prusia oriental y en la Polonia al norte del Vistula, no ha variado. Al este del Bzura continúa el combate. La ofensiva alemana ha progresado en el distrito de Rawka. La situación en la margen izquierda del Pilica, no ha cambiado."

NOTICIA SIN CONFIRMAR

París, 31.

En esta capital circula el rumor de que el Emperador Francisco José ha abdicado la corona en favor del Archiduque Carlos, heredero del trono de Austria-Hungría.

La noticia no ha sido confirmada.

UN VAPOR PERDIDO

Londres, 31.

Anuncian que un vapor de gran tonelaje chocó con una mina en el mar del Norte. El barco se fué a pique y un gran número de cascos militares han sido lanzados por las olas a la playa.

BAJO EL SEGURO

Londres, 31.

Después de una extensa conferencia celebrada entre el Embajador de los Estados Unidos y el Ministro de Estado, Sir Edward Grey, le Compañía del Lloyds anunció que el premio del seguro en caso de guerra entre los Estados Unidos y la Gran Bretaña quedará reducido a la mitad del precio fijado.

El Negociado oficial de información anuncia que la contestación que dará la Gran Bretaña a la nota de Washington será redactada lo antes posible y en el mismo tono amistoso en que está escrita la nota americana.

El texto de la nota de Washington ya se ha dado a la publicidad.

GUERRA A LA GUERRA

Londres, 31.

El famoso socialista alemán doctor Karl Liebknecht ha enviado un mensaje de Año Nuevo a los socialistas ingleses, instando a todos los obreros del mundo a que declaren la guerra a la guerra, porque las masas en todas partes odian la guerra.

ESPLENDIDO BOTIN DE GUERRA

Amsterdam, 31.

Un parte oficial de Berlín dice lo siguiente:

"Nuestras tropas continúan persiguiendo al enemigo. Después de las batallas de Lodz y Lowicz hemos hecho al enemigo 67,000 prisioneros. Nuestro botín de guerra desde que empezó nuestra ofensiva en la Polonia ha sido el siguiente: 136,000 prisioneros, 100 cañones y 300 ametralladoras".

HEROISMO DE LOS MARINOS FRANCESES

París, 31.

El corresponsal de "Le Matin" describe del modo siguiente cómo los aliados tomaron a Saint George, gracias a la valentía y sacrificio personal de los marinos franceses.

Dice así el citado periódico:

"Los aliados habían desalojado a los alemanes de sus trincheras avanzadas, pero refugiándose estos en las casas de la aldea, pronto colocaron a los asaltantes en una situación bastante difícil. Los belgas aislados sobre una faja de terreno inundada por todas partes se encontraban en un estado bastante crítico, cuando seis marineros franceses colocaron un cañón de tres pulgadas sobre una especie de balsa y con una vara empezaron a navegar por el canal, por detrás de la aldea, desafiando el fuego de los rifles alemanes. Cuando caía un marino, otro ocupaba su puesto. De ese modo seis fueron mortalmente heridos pero en supremo esfuerzo lanzaron la balsa sobre una orilla donde esperaba la vanguardia francesa. Inmediatamente hicieron funcionar la pieza de tres pulgadas y a los primeros disparos dirigidos contra las casas donde estaban los alemanes, las demolieron, haciendo que el enemigo se retirara justamente hacia el lado donde estaban los belgas, que completaron la derrota de los teutones. Mientras tanto una columna francesa tomaba posesión de un montón de ruinas que era lo que quedaba de la aldea de Saint George".

EL COMUNIQUE DE LA NOCHE

París, 31.

El parte oficial de la noche dice lo siguiente:

"Un ataque del enemigo que después de un vivo tiroteo de rifle intentó salir de Bois de Forges, en la ribera izquierda del Mosa, fué rechazado inmediatamente. Sostenemos las posiciones tomadas al anemigo en Steinbach que han sido constantemente hostilizadas por los alemanes.

"Del resto del frente de la batalla no hay noticia alguna importante que comunicar".

LOS SERVIOS INVADIRAN A HUNGRIA

París, 31.

El Ministro servio acreditado en esta capital dice que los servios se proponen invadir a Hungría antes que a Bosnia y Herzegovina, con el objeto de aumentar la zozobra y la alarma que se ha apoderado de los húngaros.

RUSOS Y TURCOS

Petrogrado, 31.

La batalla de Sarikamysh, en la Transcaucasia, contra numerosas fuerzas turcas, continúa desarrollándose.

Los cañones rusos han deshecho una fuerte columna otomana.

Parte de las fuerzas turcas que se habían concentrado en la región de Salinizchame marchan ahora sobre Ardahan.

COMBATE ORIGINAL

París, 31.

Los partes oficiales dicen que continúa el duelo de artillería y los avances en varios puntos, siendo rechazados los contrataques del enemigo.

En Alsacia los franceses ocupan la mitad de una aldea, mientras la otra mitad se halla en poder de los alemanes, tiroteándose los combatientes de casa a casa.

LOS INGLESES OCUPAN LA BAHIA DE WALFISH

Londres, 31.

Un despacho de Capetown anuncia la ocupación por los ingleses de la bahía de Walfish, en la costa sudoeste del Africa.

EL SEGURO DE LOS BUQUES QUE LLEVAN CONTRABANDO

Londres, 31.

Una proposición hecha para retirar el seguro marítimo a los barcos que lleven ontrabando a los puertos neutrales, se está discutiendo, pero ya hay una fuerte oposición a que se realice dicho plan.

GUERRA SUBTERRANEA

Meat Saint Eloi, 31.

La artillería alemana de nuevo ha bombardeado a larga distancia la doble torre de la iglesia de esta ciudad, monumento del siglo quince, sin causar grandes daños.

Los ataques nocturnos han llegado a ser el único método de avance que se puede adoptar en esta guerra subterránea.

Todas las tentativas para tomar por asalto las posiciones durante el día han fracasado ante el terrible fuego de la fusilería y las ametralladoras y las cargas a la bayoneta.

CONTRIBUCION CARITATIVA

Havre, 31.

El Consejo Municipal de esta ciudad adoptó hoy una resolución recomendando que todos los franceses que no hayan sido llamados a las filas paguen una contribución, destinándose los ingresos que por este concepto se recauden a socorrer a los heridos y a las viudas y huérfanos de los soldados muertos en campaña.

Baseball

COMPRA DEL NEW YORK AMERICANO.

Nueva York, 31.

Jacobo Ruppert, un rico cervecero de Nueva York y Tillinghast, Huston un americano que hizo una fortuna en Cuba en la mejora del Puerto de la Habana, ha adquirido hoy al Club de pelota "New York Americano".

El precio del negocio no se menciona pero augúrase que fluctúan alrededor de medio millón de pesos.

El nuevo manager de los "Yanquis" ha sido nombrado, y es Bill Donavan, antiguo director de los Internacionales de Providencia y ex-pitcher estrella del club "Detroit".

El coronel Huston ha declarado que procurará adquirir varios jugadores de fama para su club.

Lo que cuesta la guerra a Norte América

Washington, 31.

La guerra europea cuesta a los Estados Unidos 382.831.172 pesos, en descenso de sus exportaciones hasta el primero de Diciembre, según declaración hecha por el Departamento de Comercio de Washington. La baja ha ocurrido, a pesar de que el balance del mes de noviembre arrojaba un zaldo de 69.411.271 pesos 7.193.372.036 por un período de once meses, a favor de los Estados Unidos.

Triste situación

Londres, 31.

Según informes extraoficiales del Cónsul Hanna, solo quedan alimentos para diez días en Monterrey y territorios adyacentes, donde la situación es tan grave en ciertos aspectos, como la de Europa..

A los pobres se les reparte raciones dos veces a la semana.

Villa sobre Monterrey

Washington, 31.

El general Lucio Blanco ha sido reducido a prisión por orden de Pancho Villa, según despacho recibido por el agente de Carranza en esta capital.

Agrégase en este despacho que los carrancistas evacuaron a Monterrey el martes, llevándose los Archivos.

Dícese que las fuerzas de Villa avanzan sobre Monterrey, desde el Sur.

El Estado de Veracruz está límpio de villistas y zapatistas.

El general Zurbarán, que operaba a las órdenes de Pancho Villa se ha pasado con 600 soldados al bando carrancista.

La independencia filipina

Washington, 31.

Dean Worcester, exsecretario del interior de las Filipinas, ha comparecido ante la comisión del Senado a cargo de informar sobre el proyecto de independencia filipina, y se ha opuesto enérgicamente a la medida, predicando la anarquía y una posible intervención y ocupación extranjera. En apoyo de la tesis, aludió al reciente frustrado levantamiento.

Temores de revolución en Filipinas

Manila, 31.

Todos los soldados americanos que están en el Fuerte Mc Kinley y el 75 por ciento de las tropas de los Estados Unidos que hay en Manila, están acuarteladas y preparadas para hacer frente a cualquier movimiento de los naturales del país.

Varias familias nativas huyeron de Manila y los suburbios, temerosas de que se altere el orden.

Marconi, Senador

Roma, 31.

El Rey Víctor Manuel nombró hoy Senador del Reino al famoso Marconi, inventor de la telegrafía sin hilos.

En el Senado

Washington, 31.

Por 47 votos contra 12 el Senado rechazó hoy el suprimir la cláusula del analfabetismo de la Ley de Inmigración.

Temporal de agua en Vuelta Abajo

(Por telégrafo)

San Luis, 31.

Desde hace cuarenta y ocho horas estamos bajo la influencia de un temporal de agua, sin que haya aún indicios de bonanza.

La cosecha de tabaco considérase totalmente perdida: todas las plantaciones encuéntranse en el suelo debido a la gran fuerza del agua.

El Corresponsal.

El R. P. Arbeola y El Apostolado de la Oración en Belén

En distintas ocasiones y localidades hemos tenido la dicha de oir la elocuente e instructiva palabra de este tan ilustrado como modesto hijo de San Ignacio de Loyola.

En sus oraciones sagradas ha resaltado siempre la exposición metódica y respetuosa de sus profundos conocimientos y una habilidad y tacto poco comunes al enfrentarse con tantas aberraciones y sistemas doctrinarios que, encubiertos con el ropaje atrayente y vistoso del progreso actual, intenta de continuo minar los cimientos inconmovibles de nuestras creencias dogmáticas.

A pesar de estas excelencias oratorias, hay también en el sabio Director del Apostolado de la Oración algo especial y extraordinario que siempre cautivó nuestra atención y conmovió nuestro espíritu.

Sus reflexiones y juicios del espíritu humano en sus vicisitudes y evoluciones de la vida mística parecen inspiradas e hijas de meditaciones muy profundas y sorprendentes.

En el Triduo, extraordinariamente solemne, conque las respetables señoras y distinguidas señoritas que en esta culta y católica ciudad habanera constituyen la honorable Asociación indicada, han despedido, en forma santa y magestuosa el año "catorce" y preparado su entrada en el "quince", expuso tan magistralmente el ascenso gradual, mediante nuestra oración hacia el Creador y sin necesidad de alardes y sacrificios extraordinarios por nuestra parte, así como la facilidad en desviarnos de él y perdernos por negligencias y distracciones, al parecer insignificantes que, francamente, sólo poseyendo un espíritu lleno de unción evangélica y amor divino, puede hallarse al corazón humano con tanta dulzura, emoción y eficacia.

El Apostolado de la Oración de Belén puede enorgullecerse de su grandiosa obra en estos días en el severo y suntuoso templo de este nombre; pero a esta gloria tan religiosamente adquirida, aparejada irá siempre la que le corresponde y pertenece por la dirección paternal celosa de un sacerdote tan sabio y virtuoso.

Que la Providencia reserve para todos un año nuevo próspero y feliz.

José P. Albanedo.

Los Cónsules en Bélgica

UNA NOTA DE LA LEGACION DE BELGICA

El Encargado de Negocios de Bélgica, ha entregado a la Secretaría de Estado, la siguiente nota:

"El gobierno alemán ha notificado a las potencias neutrales su intención de anular los "exequatur dados por el Gobierno del Rey a los Cónsules extranjeros; de no admitir más que tres puestos consulares, a saber: Bruselas, Lieja y Amberes; y de no conceder a éstos agentes más que un carácter temporal. El gobierno belga ha dirigido una protesta al de Berlín concebida en estos términos: "Según los términos del artículo 42 de la Cuarta Convención de La Haya, la ocupación militar no confiere el Estado ocupante sobre el territorio ocupado más que una posesión de facto; y no puede encontrar en ese título el derecho de anular todos los "exequatur."

El gobierno alemán se ha dirigido al de Cuba pidiéndole que retire sus Cónsules del territorio belga.

La Secretaría de Estado adoptará una actitud espectante, antes de responder a la expresada solicitud.

El robo de los Unidos

UN INFORME DE LA JUDICIAL.

El agente de la Policía Judicial señor Máximo Méndez ha presentado un informe sobre el robo a los Ferrocarriles Unidos.

Aparece de lo investigado que Crescencio Martínez hacía las sustracciones junto al kilómetro 5, lugar en que existe una curva y subida, a cuyo término existe un camino que entronca con la calzada de Guanabacoa y que conduce a la bodega de los señores Ramón Díaz y José Menéndez, en la que fueron encontradas mercancías de las robadas.

Estas, según el informe, eran transportadas en un carro de Díaz, o por el mismo Crescencio Medina, durante la madrugada, y para sustraerlas Medina tenía necesidad de violentar los sellos que guardaban los carros de carga.

El agente Méndez encontró ocho sellos en un tramo de 200 metros, uno de los cuales aparecía en el carro 5,978 y que fué uno de los rotos al tren 109, cuyo personal se halla sujeto a las resultas de una causa por lesiones inferidas al maquinista Berenstein.

Los ocho sellos ocupados, así como las cabillas que se usaban para romperlos, quedaron a disposición del Juez de Instrucción de Guanabacoa.

Espadas son triunfos

El Dr. Celso Cuéllar del Río

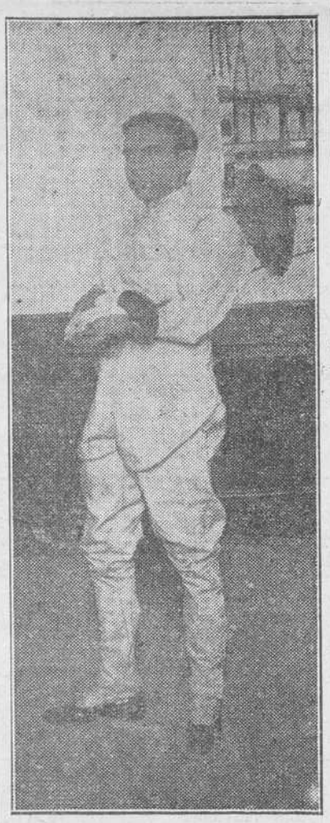

Muy joven abogado. Muy joven doctor. A los veintiseis años mal cumplidos fué elevado a la alta magistratura de padre de la Patria. Era, pues, el diputado más joven de nuestra joven República. Un representante silencioso, hábil, inteligente, tenacísimo; trabajador infatigable en pro de los intereses de su distrito, que agradecido a su labor honorable, lo reeligió, lo reeligió 'os veces más. Creo que será representante por su distrito mientras viva. El debe a Matanzas su acta; Matanzas le debe al doctor Celso Cuéllar del Río cosas dignas, cosas prácticas, cosas de gran utilidad, cosas que aumentaron su movimiento, su poderío y riqueza. Vamos por partes:

La canalización del Roque que en sus desbordamientos arrasaba los campos llevando a los risueños bohíos la miseria cuando no la muerte y la orfandad; la restitución de varios ayuntamientos suprimidos en la provincia que lo elige y lo reelige; la reforma sabia de la Ley de Posesión. En la actualidad una comisión de la Cámara estudia su importante proyecto de Inmigración. A su actividad pasmosa, silenciosa, sorprendente, se deben la mayor parte de los créditos concedidos para las carreteras blancas que corren por la verde campiña matancera. Representó muy dignamente a Cuba en el Congreso internacional de Agricultura que se celebró en los madriles allá por el año de 1911. En Madrid bebió sus chatos de vino de Valdepeñas, jugó su partida al Mus; admiró a las mujeres viriles y fué a los toros y en los toros aplaudió frenéticamente la sonrisa del gran Ricardo Bomba.

—Choca, Cuéllar!

Fué periodista. Mejor dicho fué director de la "Opinión" y desde sus columnas, en confusión gallarda y elocuente y valerosa con nuestros hermanos Frau Marsal, el cadete de la Gascuña andaluza don Carlos Manzanares y don Mario Montoya, el torero de la emoción, batió el cobre caballerosamente en defensa de los intereses de la gran familia liberal. Y todo lo que consiguió en la Cámara para la provincia de su amor y de su encantamiento político lo consiguió sin pronunciar discursos líricos y lateros, tontos; a fuerza de tenacidad, de trabajo, de habilidad, de política de buena ley. Quedamos, pues, en que el doctor Cuéllar es un diputado a la moderna; un representante a la Cámara con toda la barba afeitada.

El bello inquietismo de este amable doctor, tiene también su hora de alegría, de ruido, de sport. También tira con admirable habilidad la pérfida espada y el atropellante sable. También es nuestro hermano de fatigas allá en la Sala de Armas que preside la amable energía de don José Rivas, que ilumina Ramón Fonst con su entusiasmo, que alegra la anarquista juventud. Y como tirador su manera de tirar es engañosa. Cuando cae en guardia es la segunda carta de la baraja puesta de canto; la segunda porque la primera es don Francisco Mediavilla el bonísimo. Por lo cual llegar a su flaco brazo es un problema; llegar a su pecho cosa imposible. Es un mal enemigo. Cuéllar es de los que espera, de los que espera rompiendo y que rompiendo sorprende tocando. Su paciencia de patriarca bíblico nos desespera y nos lanza y cuando nos lanzamos caemos en su más donosa habilidad; en una desaparición rapidísima que nos deja clavados a su espada por el nudo del ómbligo. Casa peleas con todos y a todas las peleas apuesta a que gana. Y cuando no gana pierde y cuando pierde bebe, paga y se va riendo. Otra vez será.

Cuéllar, es un mal enemigo tirando; después de tirar es el caos de la nobleza, de la caballerosidad, del cariño sincero.

Choca, Celso!

Cuandos en la sala de baños discurra gravemente sobre el toreo y sus gallardas consecuencias, Cuéllar pide la palabra para declararse partidario elocuente y acérrimo de la implantación en Cuba de la intensa, trágica y vibrante fiesta nacional española. Entiende que Cuba es país de turismo y que los toros darían al turismo cubano algunos millones de dólares que buena falta nos hacen. Cuando se entere don Fernando Freyre de Andrade le mandará fusilar. Porque este doctor, este representante a la moderna desea, vivamente desea, volver a batir palmas en honor de las gallardías de nuestros toreros gentiles.

¡Choca, Cuéllar!

Fernando Rivero.

DE CAMAGUEY

BANQUETE A LOS EMPLEADOS DE "EL CAMAGUEYANO". BAILES.

(Por telégrafo.)

Camagüey, Diciembre 31.

Esta noche se ha celebrado el banquete ofrecido por la compañía propietaria del periódico "El Camagüeyano" a todos sus empleados. Sentáronse a la mesa el opulento hacendado don Ramón Rodríguez Labrada, el Director de dicha publicación, señor Walfrido Rodríguez, los accionistas, personas todas acaudaladas, los redactores, maquinistas, cajistas y repartidores. Hubo brindis simpáticos por la prosperidad del periódico y por la prensa de la República en general.

Celébranse bailes de despedida del año en la Sociedad Popular y en el Hotel Camagüey.

El Corresponsal.

El ayuntamiento de Jovellanos

(Por telégrafo.)

Jovellanos, Diciembre 31.

Reunido hoy el Ayuntamiento para la elección de Presidente, fué suspendida la sesión por falta de "quorum." Retirados los conservadores del salón, reuniéronse los liberales, nombrando la Mesa. El pueblo ha visto con disgusto este procedimiento, comentando y censurando el acto.

El Corresponsal.

CAMARA ESPAÑOLA DE COMERCIO

NUEVA LINEA DE VAPORES ENTRE BARCELONA Y LA HABANA. UNA COMISION DE LA CAMARA ASISTIRA A LA RECEPCION DE AÑO NUEVO EN PALACIO. OTROS ASUNTOS.

En su domicilio social, Prado 68, y bajo la presidencia del señor don Emeterio Zorrilla, la Cámara de Comercio Española celebró ayer sesión ordinaria de Junta Directiva, en la que después de aprobar el acta de la sesión anterior se dió cuenta por el señor Secretario de la llegada de don José Marimón, Presidente efectivo de la misma, el cual no pudiendo asistir, según era su deseo, a causa de las múltiples ocupaciones, enviaba cariñoso y fraternal saludo a sus compañeros de Directiva.

Dióse luego lectura a un oficio de la Cámara de Comercio, Industria y Navegación de Cienfuegos, la que oficialmente participa su constitución y se ofrece para todo aquello que pueda redundar en beneficio de los intereses materiales de la Isla; acordándose contestar a esta comunicación dando las gracias más expresivas por su atención, expresando al mismo tiempo el agrado y la simpatía con que la Cámara Española ha visto la creación de un nuevo organismo tan necesario en una ciudad en donde el comercio hispano-cubano tiene tanta importancia, y que viene con sus esfuerzos a compartir las tareas de las entidades ya existentes en la Isla que luchan en pro de la prosperidad del país.

Leyóse una comunicación del Ministerio de Estado español, relativa al establecimiento de una nueva línea de vapores entre Barcelona y la Habana, con subvención del Gobierno de España y con arreglo a la Ley de comunicaciones marítimas. La excelente disposición de la opinión pública en la Península en este sentido y la excelente acogida que el Gobierno dispensa a estas iniciativas hace esperar un éxito franco y lisongero y que los deseos de la Cámara se vean cumplidos.

Dióse cuenta también del estado en que se halla el asunto respecto a la concesión a Cádiz de las condiciones de puerto franco, en vista de que el movimiento de opinión pública ha dividido los pareceres en este asunto de tan capital importancia, y después de señalar la fecha en que ha de tener lugar la junta general, para cuyo fin se circularán oportunamente las convocatorias reglamentarias, y de dar cuenta el señor Secretario de que en los primeros días del mes que hoy empieza verá la luz pública el "Boletín Oficial" órgano de la Asociación, se acordó que una comisión del seno de la junta acuda a saludar y a felicitar al honorable señor Presidente de la República en el día de hoy, defiriendo de este modo a la atenta invitación de la Subsecretaría de la Presidencia; y no habiendo más asunto de importancia de que tratar, se dió por terminada la sesión.

ZONA FISCAL DE LA HABANA

Recaudación de ayer

DICIEMBRE 31

$ 20.642.50

ZAPATEROS Y TALABARTEROS

Vendo pieles curtidas a módicos precios. Dirigirse por correo a Segundo Rodríguez, calle Vapor, número 4, altos, y personalmente al Matadero Industrial, desde 7 a. m. hasta 3 p. m., al mismo Segundo Rodríguez.

18777. 7 e.

Las operaciones frías frente Cifuco y hoy disfruten de grandes puestos

NO MAS MOSCAS

Moscocida SARRA

LA DOCENA VEINTICINCO CENTAVOS

NO MOLESTA NI OCUPA LUGAR

Droguería Sarrá y Farmacias.

PILDORAS SALUDABLES DE MUÑOZ

Laxantes-Purgantes-Unicas reguladoras de las funciones digestivas. Evitan cólicos y congestiones. Desalojan la bilis y cálculos hepáticos. Combaten el estreñimiento y despejan la inteligencia. De venta en todas las Farmacias. Depósitos para la venta al por mayor en todas las Droguerías. Para informes - Bertilio Borro - Angeles 6 - Habana.

30 centavos

.19478 alt.-15-22d.