DIARIO DE LA MARINA

EDICION DE LA MAÑANA

14 PAGINAS — ACOGIDO A LA FRANQUICIA E INSCRIPTO COMO CORRESPONDENCIA DE SEGUNDA CLASE EN LA OFICINA DE CORREOS DE LA HABANA — 14 PAGINAS

AÑO LXXXII. 3 CENTAVOS — HABANA,—MIÉRCOLES 23 DE SEPTIEMBRE DE 1914.—San Lino papa — 3 CENTAVOS — NUMERO 265

SUBMARINOS ALEMANES EN ACCION

Plan deliberado para destrozar a la Reina de los mares.

Austria preparada para invadir a Italia.

LOS SUBMARINOS ALEMANES.

Londres, 22.

Los submarinos alemanes se disponen a atravesar el Mar del Norte, con el propósito, según declaran francamente los mismos alemanes, de reducir la superioridad de la marina inglesa.

La armada británica espera estos ataques, y ya se han dado casos de minas, colocadas por los alemanes, que han causado algunos estragos.

LO QUE DICE EL CRITICO MILITAR DE "LE TEMPS"

Burdeos, 22.

El perito militar de "Le Temps", dice lo siguiente:

Un túnel inglés guardado por tropas, en la línea de Londres a Douvres.

"La batalla entre el Oise y el Mosa, problamente, durará tres o cuatro días más, pero, según todas las noticias, se va debilitando la resistencia del enemigo.

"Un pequeño esfuerzo más, por nuestra parte y el territorio francés se verá libre de enemigos.

Nuestro avance entre Reims y Argonne nos ha revelado que la mayor parte del ejército alemán se está retirando por la vía de Bélgica.

INGLESES HERIDOS Y MUERTOS.

Londres, 22.

Un despacho de Hook, Holanda, dice que el vapor holandés "Titon," llegó a ese puerto conduciendo veinte ingleses heridos y algunos muertos recogidos en el Mar del Norte después de haberse ido a pique varios cruceros ingleses.

PARTE OFICIAL FRANCES

París, 22.

El parte oficial de hoy dice lo siguiente:

"A lo largo de todo el frente, desde el Oise hasta Woevre, los alemanes manifestaron ayer cierta actividad, sin alcanzar resultados muy perceptibles.

"Por nuestra ala izquierda, en la margen derecha del Oise, los alemanes se han visto obligados a ceder terreno ante los ataques de los franceses.

"Entre el Oise y el Aisne, la situación sigue siendo la misma.

"El enemigo no ha emprendido ningún serio ataque, contentándose con cañonear continuamente nuestro centro.

"Entre Reims y Suaine, el enemigo emprendió un movimiento ofensivo, que fué rechazado, mientras entre Souain y Argonne hemos realizado algún progreso... ....

"Entre Argonne y el Mosa no ha habido combio ninguno.

"En el distrito de Woevre el enemigo hizo un violento esfuerzo, atacando las alturas de Mosa, a lo largo del frente, entre Tresauvaus y Vinneuilles, sin lograr conquistar estas alturas.

"Por nuestra derecha, en Lorena, el enemigo nuevamente cruzó la frontera, usando un número de pequeñas columnas para realizar esta operación.

"Donestene, al Sur de Blamont, ha sido ocupada nuevamente por el enemigo.

"Respecto a los rusos en la Galitzia, las retaguardias de los austriacos son perseguidas por los rusos y han sufrido bajas considerables.

"Los rusos han estado en contacto con la guarnición cerca de Przemysl."

DEL CAMPO DE BATALLA.

París, 22.

Noticias directas recibidas del campo de batalla, dicen que no se dá un momento de tregua, ni un instante de respiro a las fuerzas alemanas atrincheradas a lo largo de un frente de noventa millas.

Las baterías de los aliados no cesaron de disparar en toda la noche, y por la mañana muy temprano todas esas baterías, al unísono, abrieron fuego contra el enemigo. En todo el frente reinó la mayor actividad, y en varias ocasiones los aliados lograron sorprender y hacer retroceder a los ocupantes de las trincheras alemanas.

Los aliados sólo han podido conservar el terreno conquistado después de los más tenaces y reñidos combates, con grandes bajas de una y otra parte.

Más hacia el Este los alemanes desplegaron gran acometividad, pero fueron rechazados a la bayoneta, sin que esto pareciera arredrarlos, pues de nuevo volvieron a la carga hasta que finalmente se les obligó a replegarse en sus posiciones primitivas.

Los peritos militares calculan que hay cerca de dos millones de hombres actualmente en la candente zona, en que se desarrolla esta gran batalla que ya ha durado diez días.

GENERAL ALEMAN MUERTO

Londres, 22.

Un despacho de Amsterdam dice que en esta ciudad corre el rumor de que el general Steinmetz, jefe del cuerpo de artillería alemana, ha sido muerto en Francia.

LAS FORTALEZAS DE LIEJA

Londres, 22.

Noticias recibidas de Lieja indican que los alemanes han puesto las fortalezas de esa plaza en tales condiciones, que pueden usarse de nuevo para la defensa.

Pasa a la plana última

LOS SUBMARINOS ALEMANES

ECHAN A PIQUE TRES CRUCEROS INGLESES

Londres, 22.

Atacados por los torpedos de los submarinos alemanes, en el Mar del Norte, tres importantes cruceros de la Armada británica se han ido a pique.

Estas unidades navales llevaban los nombres de "Aboukir," "Hogue" y "Cressy," buques todos del mismo tipo, cruceros blindados, construidos hace catorce años, cada uno de los cuales desplazaba 12,000 toneladas. con una dotación total de 2,100 hombres.

Una parte considerable de esta dotación pudo salvarse gracias al auxilio de los destroyers y barcos pescadores a la rastra.

El "Aboukir" navegaba por esas aguas cuando fué alcanzado por un torpedo disparado por un submarino alemán, el cual explotó bajo la línea de flotación, abriéndole una vía de agua, inundándose todo el buque y haciendo explosión las calderas.

Acudieron en socorro del "Aboukir" el "Cressy" y el "Hogue," esforzándose las dotaciones de estos buques en salvar a sus compañeros que luchaban en medio de las olas; pero no tardaron estos dos cruceros en correr la misma suerte, al ser también alcanzados por otros torpedos.

La noticia de la catástrofe ha causado gran sensación en esta capital. Se ha levantado entre el pueblo inglés un enérgico clamor pidiendo que la marina de la Gran Bretaña tome las represalias, castigando duramente a la escuadra alemana.

Según todas las indicaciones, la catástrofe anteriormente descripta es consecuencia de un plan deliberado de los alemanes para atravesar todo el Mar del Norte con sus submarinos, colocando torpedos, sembrando minas, con el propósito de reducir la superioridad de la marina inglesa.

El desastre no ha causado gran sorpresa en el Almirantazgo, que ya esperaba algo parecido a lo que acaba de ocurrirle a esos tres cruceros.

Imniden, Holanda, 22.

Dos de los cinco submarinos alemanes que echaron a pique a los cruceros ingleses, fueron hundidos a su vez por buques de la Armada británica, según los supervivientes de los citados cruceros que han llegado a estepuerto.

Amsterdam, 22.

El vapor "Flores," llegado de Imniden, ha traído esta noche 287 supervivientes de los cruceros ingleses echados a pique por los submarinos alemanes.

Harwich, 22.

Calcúlase aquí que 700 tripulantes de los cruceros ingleses se salvaron. Treinta oficiales ilesos llegaron esta noche. Ochenta supervivientes más han desembarcado en Parkeston.

LA GUERRA EUROPEA

NOTICIAS Y COMENTARIOS

El descubrimiento de Francia por los franceses

Después que se publicó la orden de movilización cada cual se fué a donde se le llamaba. Y los trenes se pusieron en marcha; ni un retraso, ni un choque. Los franceses se han sorprendido. —"¿Has visto?"

Donde quiera que se han presentado esos hombres—esos centenares de miles de hombres—todo estaba dispuesto para recibirlos. Se había, pues, reflexionado, previsto, preparado. "¿Has visto? ¿Has visto?"

Y esos centenares de miles de hombres quieren una sola y misma cosa. Llegan de lugares muy distintos—por lugares quiero significar países, condiciones, iglesias, bandos políticos—y van al mismo paso, muy rápido, hacia el mismo sitio: el campo de batalla. M. Malvy (1) sin que parezca que nadie se lo haya pedido, suspende la ejecución de las leyes contra las congregaciones, y el mismo M. Augagneur (2) nombra capellanes para nuestros navíos de guerra. "¿Has visto? ¿Has visto? ¿Has visto?"

Los franceses se preguntan: —¿Pero qué es lo que pasa? ¿Cómo es que?...

Nada más sencillo.

Sin ruído, por medio de un trabajo que ocupó los días y parte de las noches, ha habido oficiales que prepararon hasta en el detalle más pequeño la obra de la movilización; han hecho una obra maestra. Por otra parte ha habido ingenieros de los caminos de hierro que señalaron las estaciones, hicieron los horarios y calcularon y combinaron también hasta en el detalle más pequeño; han hecho otra obra maestra. Es que los franceses son capaces, indudablemente, de obras maestras de esta clase por la precisión de su espíritu, su amor del orden, su ingeniosidad, su gusto por "el trabajo bien hecho," como dice el vulgo.

Otros oficiales—todos los demás—en otras armas han llevado a término una obra maestra aun más grande: han encontrado la disciplina que era precisa. ¿Creeis que esos reservistas y esos territoriales, esos millones de hombres se habrían incorporado con tal rapidez al regimiento si detestasen el recuerdo del tiempo pasado en filas? No ha sido hallada de la noche a la mañana la disciplina que era precisa. Acordaos de las quejas que exhalaron muchos escritores, hace veinte años. Esas quejas han cesado. Hoy una disciplina dulce y firme expone sus razones, las hace comprender, exhorta más bien que amenaza, saca su fuerza del sentimiento del deber y su belleza del amor a la patria. Por esta disciplina, de hombre a hombre, no de mecánico a máquina, por esta disciplina dentro de la fraternidad se mantiene muy sólida en todas sus partes el democrático ejército de la República.

Expresemos nuestra inmensa gratitud a los hombres que en las oficinas y en las filas, desde hace años, menos honrados de lo que se debiera honrarles, humillados por el protocolo de las prelaciones, que exalta a los subprefectos, insultados por varios periódicos, sufriendo en su honor afrentas hechas a nosotros por la brutal Alemania, han trabajado silenciosamente para obedecer al de-

Pasa a la página tres

(1) Ministro de lo Interior, radical de la extrema izquierda y anticlerical furibundo, que pocos días antes de la declaración de guerra había publicado un decreto expulsando a centenares de religiosos, en su mayoría monjas.

(2) Ministro de Marina y de tinte aun más radical y anticlerical que M. Malvy.

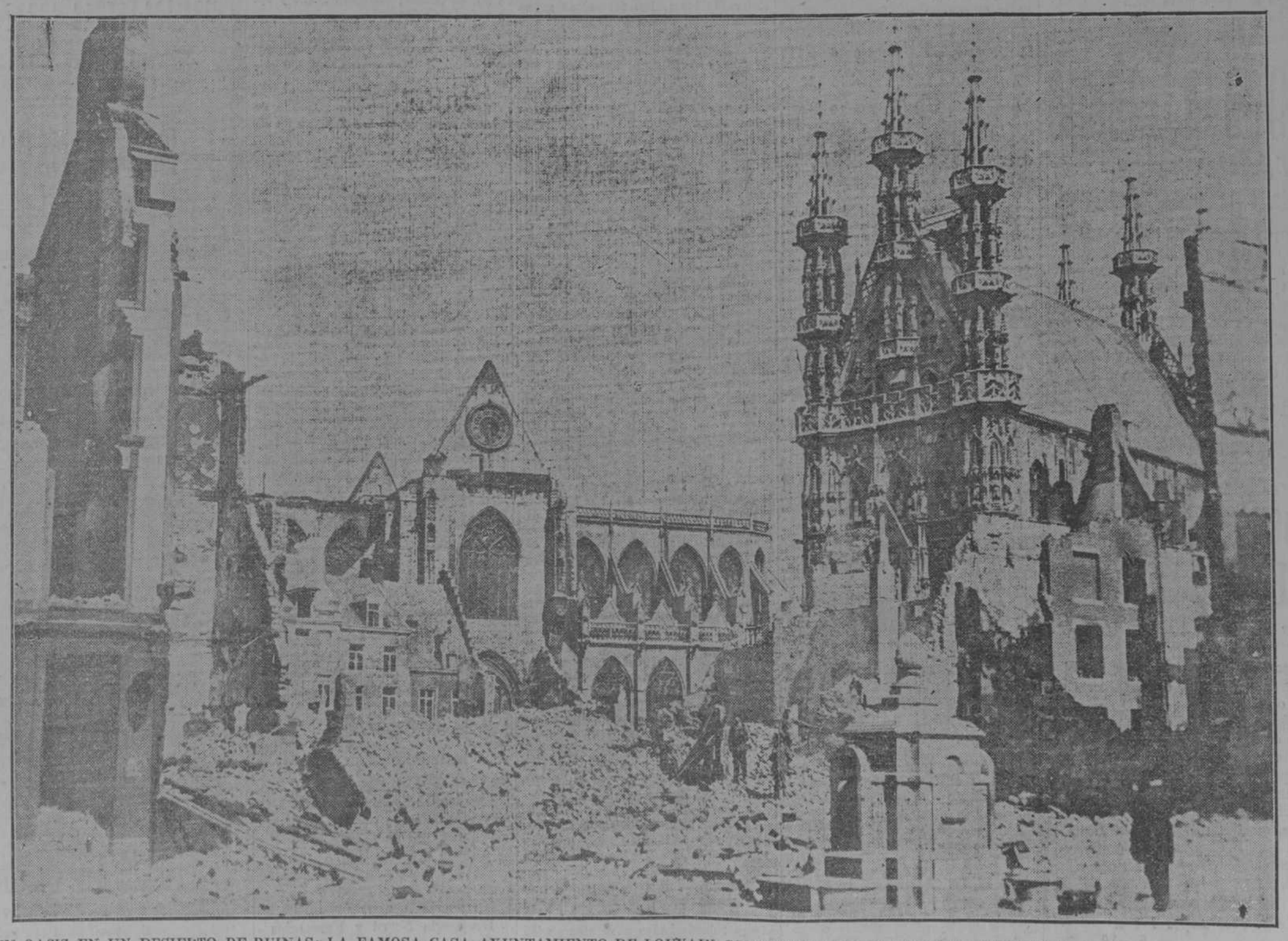

UN OASIS EN UN DESIERTO DE RUINAS: LA FAMOSA CASA AYUNTAMIENTO DE LOUVAIN CONSTRUIDA EN EL SIGLO XV, SALVADA MILAGROSAMENTE DE LA METRALLA ALEMANA

INGLATERRA E IRLANDA

aclaman al Rey Jorge al saber que la ley de "Home rule" (Autonomía) había sido aprobada por el monarca británico

Londres, Sábado 19.—Una escena conmovedora, sin precedente, se desarrolló hoy en la Cámara de los Comunes al suspenderse las sesiones del Parlamento. Después de la lectura del discurso de la Corona, cuando los miembros de la Cámara baja regresaron a la misma con la noticia de que el Rey había aprobado la Ley de Home Rule, Will Crooks, leader del Partido Obrero, preguntó al Presidente de la Cámara que si era procedente cantar el himno nacional. El Presidente no contestó y acto seguido todos los presentes entonaron la primera estrofa del himno, y el "God Save the King" se cantó como jamás ha sido cantado.

La Cámara aclamó a los miembros ingleses cuando gritaron "Dios salve a Irlanda" y los miembros irlandeses respondieron con un grito de sincero regocijo: "Dios salve a Inglaterra."

Así entre vítores y aclamaciones se disolvió la Cámara. Fué un espectáculo, jamás visto en la historia del Parlamento.

El Rey pronunció su discurso desde el trono y dijo:

"Milores y señores: Os dirijo la palabra en circunstancias que exigen más bien hechos que palabras. Después de haber realizado mi gobierno esfuerzos inauditos para conservar la paz mundial, me ví compelido, por obligaciones de un tratado, que ha sido violado, y para proteger la ley pública de Europa y los intereses vitales de mi imperio, a ir a la guerra.

Mi armada y ejército han apoyado, sin descanso, con valor y pericia, y en combinación con nuestros valientes y dignos aliados una causa justa. Todos mis súbditos han respondido de una manera espontánea y con entusiasmo al llamamiento de mi gobierno para la defensa de nuestra bandera.

Señores de la Cámara de los Comunes, os doy las gracias por la liberalidad con que vosotros habéis hecho frente a esta gran emergencia. Milores y señores: estamos combatiendo por un fin noble y no depondremos nuestras armas hasta lograr ese fin.

Confío en la lealtad y en los esfuerzos unidos de todos mis súbditos, e imploro la bendición de Dios Todo Poderoso."

LA CELEBRE DIVA ADELINA PATTI Y SU ESPOSO EL BARON CEDERSTROM FUERON DETENIDOS EN CARLSBAD COMO PRISIONEROS DE GUERRA.

París, Septiembre 22.—Adelina Patti la célebre diva llegó ayer a esta ciudad después de haber sido detenida durante varias semanas, con su esposo el Barón Cederstrom, como prisioneros de guerra en Carlsbad. Después de muchas vicisitudes, los presos lograron obtener su libertad, pero no sin antes haber dejado a sus sirvientes en rehenes. El Conde y la Condesa fueron insultados por el pueblo que rodeaba el hotel en donde se encontraban detenidos.

El crucero "Cuba"

Cerca de las tres de la madrugada de hoy entró en puerto el crucero "Cuba", procedente de Baltimore.

SECCION MERCANTIL

MERCADO MONETARIO

EN LAS CASAS DE CAMBIO
A LAS 5 DE LA TARDE

Septiembre 22

Plata española	de 103 a 103½
Oro amcano. contra oro español	de 106 a 106½
Oro americano contra pta. española	a 102
CENTENES	a 5-10 en plata
Idem. en cantidades	a 5-11
LUISES	a 4-08 en plata
Idem. en cantidades	a 4-09
PESO AMERICANO	a 102

CABLES COMERCIALES

Nueva York, Septiembre 22.

Cotizaciones recibidas hoy:

Descuento papel comercial, a 7 por ciento anual.

Cambios sobre Londres, a $4.96.25.

Centrífuga polarización 96, en plaza, a 5.64 centavos.

Centrífuga polarización 96, a 4.5|8 c. c. y f.

Azúcar de miel, polarización 89, en plaza, a 4.99 centavos.

Harina Patente Minesotta, nominal.

Manteca del Oeste, en tercerolas, a $10.00.

ASPECTO DE LA PLAZA

Septiembre 22

Azúcares.

En Londres el mercado de remolacha sigue clausurado.

El mercado en Nueva York rige quieto y sin variación a lo anteriormente avisado.

El mercado local sigue con el tono de flojedad avisado ayer.

El movimiento de azúcares en los puertos de esta isla durante la semana que terminó el dia 21 del actual, según datos de los señores Gumá y Mejes, fué como sigue:

Recibido en los seis principales puertos, 1,770 toneladas.

Recibido en otros puertos: 20,000 idem.

Exportado en los seis puertos, 22,715 toneladas.

Existencias en los seis puertos: 108,064 toneladas.

Centrales moliendo: 0.

El Colegio de Corredores cotizó hiy como sigue:

Azúcar centrífuga polarización 96, a 8.1|2 reales arroba, en almacén, a precio de embarque.

Azúcar de miel, polarización 89, a 6 reales arroba, en almacén, a precio de embarque.

Promedio del azúcar

JUNIO	
1ra. quincena	4.329 rs. @
2da. quincena	4.346 rs. @
Del mes	4,388 rs. @
JULIO	
1ra quincena	4.322 rs. @
2da. quincena	4.259 rs. @
Del mes	4.289 rs. @
AGOSTO	
1ra. quincena	6.980 rs. @
2da. quincena	9.327 rs. @
Del mes	8.154 rs. @
SEPTIEMBRE.	
1ra. quincena	9.442 rs. @

Cambios.

El mercado sigue con precios nominales y sin operaciones sobre las plazas europeas.

Los precios por letras sobre los Estados Unidos no acusan variación, siendo la demadna bastante limitada.

La moneda americana quieta y sin cambio.

La plata española rige con menos firmeza debido a lo escaso de la demanda.

Cotizamos:

	Comercio	Banqueros
Londres, 3 d|v	N.	N.
" 60 d|v	N.	N.
París, 3 d|v	N.	N.
Hamburgo, 3 d|v	N.	N.
Estados Unidos, 3 d|v	6.	6.½P.
España, s. plaza y cantidad, 8 d|v	N.	N.
Dcto. papel comercial	9½ á 10 p.% anl.	

MONEDAS EXTRANJERAS—Se cotizan hoy, como sigue:

Greenbacks	—	—
Plata española	—	—

Mercados Azucareros

Revista de la semana que terminó en Septiembre 19 de 1914

LONDRES.—Continúa clausurado el mercado de remolacha.

NUEVA YORK. — Este mercado abrió quieto pero firme el lunes, habiéndose efectuado en ese día las siguientes operaciones: 7,000 sacos centrífuga de Cuba en almacén a 6 1|4 c. derecho pagado, a B. H. Howell Son & Co., y 1,500 toneladas centrífuga del Brasil para embarque de Septiembre-Octubre a 4 3|4 c. c.&f., pero ya al siguiente día el tono del mercado era menos firme y con marcada tendencia de baja; habiéndose ofrecido a 5 c. c.&f. sin encontrar compradores.

Se fué acentuando más la baja y el jueves se vendió un cargamento de 30,000 sacos centrífuga de Cuba, despachado ese mismo día a 4 7|8 c.c&f. a la American Sugar Refining Co.; después la misma American Sugar Refining Co. compró 15,000 sacos para pronto embarque a 4 3|4 c.c.&f., lo que representa una baja en la semana de 1|2 centavo en libra.

El sábado ha cerrado el mercado quieto.

HABANA.— El mercado local en simpatía con el de Nueva York ha estado sumamente quieto y de baja en los precios. Los compradores y vendedores muéstranse indiferentes. La única venta de que hemos tenido noticias ha sido la de 3,900 sacos centrífuga polarización 96 1|2 a 9.18 rs. en la Habana para completar un cargamento.

En esta semana han terminado los dos únicos centrales que aún continuaban moliendo: el central Preston con 493,272 sacos estimado 440,000 sacos, y el Santa Lucía con 437,923 sacos estimado 275,000 sacos.

H. A. HIMELY.

Valor Oficial

DE LAS MONEDAS CIRCULANTES

Centenes	$4-73
Luises	3-83
Peso plata española ...	0-60
40 centavos plata idem .	0-24
20 centavos plata idem .	0-12
10 centavos plata idem . .	0-06

Centro Asturiano de la Habana

SECRETARIA

Subasta del servicio de Barbería, etc., en la Quinta "Covadonga"

De orden del señor Presidente, y por acuerdo de la Junta Directiva, se hace saber por este medio que se saca a pública subasta el servicio de barbería, venta de tabacos y cigarros, libros, periódicos, billetes de la Lotería Nacional, etc., en la Quinta Covadonga.

Los pliegos de condiciones y modelos de proposición se encuentran en esta Secretaría, a la disposición de cuantas personas deseen examinarlos, durante las horas de oficina.

La subasta se llevará a efecto el jueves próximo, día 24 del corriente mes, en el salón de sesiones del Centro, ante la Junta Directiva y a las ocho de lanoche.

Habana, 21 de Septiembre de 1914.

El Secretario,
R. G. Marqués.

C. 4030 3t.—22.

Caja de Ahorros de los Socios del CENTRO GALLEGO de la Habana

SECRETARIA

Por acuerdo del Consejo de Dirección, cito a los señores Socios Suscriptores, para la Junta General Extraordinaria, que habrá de tener lugar el miércoles próximo 23 del corriente, a las OCHO de la noche en el Salón principal del Casino Español de la Habana, to en Prado esquina a Animas; en cuya Junta se dará cuenta por el Consejo de los acuerdos tomados por el mismo con posterioridad a la última Junta General, a fin de adoptar sobre los particulares a que llos se refieren los acuerdos que se crean convenientes.

Lo que se hace público para conocimiento de los Señores Socios, a quienes se advierte muy especialmente, que para asistir a la Junta y tomar parte en sus deliberaciones, será requisito indispensable que presenten el recibo de la cuota social correspondiente al mes en curso.

Habana 17 de septiembre de 1914.

El Secretario,
Lcdo. José López Pérez.

C. 3998 5.—18.

La zafra de 1913 a 1914

En vista de haber dado por terminadas sus faenas el último ingenio que quedaba moliendo en esta isla, los conocidos corredores notarios comerciales de esta plaza señores Joaquín Gumá y Leandro Mejer, publicarán en breve, detalladamente, el resultado de la zafra de 1913 a 1914, la cual según datos que nos han facilitado dichos señores, asciende a 2.597,732 toneladas de azúcar.

Como se ve, esta es la zafra que mayor rendimento ha tenido en Cuba.

Recaudación ferrocarrilera

Tranvías eléctricos de la Habana

En la semana que terminó el 20 del actual esta Compañía recaudó la suma de $50,318-80, contra $53,379-20 en la correspondiente semana de 1913

Diferencia en contra de la semana de este año: 3,060-40.

El día de mayor recaudación de la semana fué el 14 de Agosto, que alcanzó a $7,877-50 contra $8,250-85 el 21 de Septiembre de 1913.

Sociedad disuelta

En atenta circular se nos participa que por escritura otorgada en Sagua la Grande, ante el Notario señor Adolfo Mederos, ha quedado disuelta la Sociedad mercantil que giraba en la tienda del ingenio "Ramona," bajo la razón de "J. Villar, Sociedad en Comandita," de la que era gerente el señor José Villar y comanditarios los señores Angel y Francisco Arechavaleta, y cuyo establecimiento había sido vendido con anterioridad al señor Domingo León.

PROVISIONES

Precios de algunos de los artículos vendidos hoy.

Septiembre 22.

ACEITE DE OLIVA	
En latas de 23 libras. . . .	$ 17.00
Id de 4.1|2 libras qq.	" 17.00
Mezclado, según clase. . . .	" 11.25
Puritano.	" 11.20
ARROZ.	
Arroz semilla.	$ 5.50
Id canilla, nuevo.	" 6.00
Id canilla viejo.	" 6.00
Id Valencia.	" 6.50
ALMENDRAS.	
Almendras.	$ 48.00
BACALAO.	
Escocia, Noruega.	" 11.00
Escocia.	" 10.50
Halifax.	" 9.50
Robalo.	" 9.25
Pescada.	" 8.50
CEBOLLAS.	
De Canarias.	$ 3.75
Gallegas.	No hay
FRIJOLES.	
Del país.	$ 3.75
Negros de orilla.	" 6.00
Blancos.	" 5.50
MANTECA EN TERCEROLAS	
De primera.	$ 14.25
Compuesta.	" 12.25
PATATAS.	
Barriles.	$ 4.50
Sacos.	30 rs.
Del país.	No hay
TASAJO.	
Tasajo arroba a 54 rs., 10 por 100.	
VINOS.	
Vino tinto, pipas.	$ 74.00
Id Navarro los 4|4.	" 76.00

Colegio de Corredores

COTIZACION OFICIAL
AZUCARES

	Banqueros	Comerciantes.
Londres, 3 d|v. . . .	N	N
Londres, 60 d|v. . .	N	N
París, 3 d|v.	N	N
París, 60 d|v.		N
Alemania, 3 d|v . . .	N	N
Alemania, 60 d|v. .		N
E. U. d|v plaza. . .	6½	6 p|0 P.
E. Unidos, 60 d|v. .	...	...
España, 3 d|v plaza .	N	N
Descuento papel Comercial.	9½	10 p|0P.

Azúcar centrífuga de guarapo, polarización 96, en almacén, a precio de embarque, a 8 y medio reales arroba.

Azúcar de miel, polarización 89, embarque a 6 reales arroba.

Notarios de turno.

Para Cambios: Francisco Déaz .

Par Azúcares: N. Nadal.

Habana, Septiembre 22 de 1914.

Joaquín Gumá Ferrán.

Mercado Pecuario

Septiembre 22

Entradas del dia 21:

A Facundo Solano, de Managua, 1 cabalo y 14 hembras vacunas.

A Felipe Molina, de la Segunda Sucursal, 3 caballos.

A Antonio Rodríguez, de Caraballo, 1 yegua.

A José Belline, de Viñales, 4 hembras.

A Ignacio González, del Gabriel, 2 machos.

Salidas del dia 21:

Para abastecer los mataderos de esta capital salió el ganado siguiente:

Matadtro de Luyanó, 100 machos y 10 hembras.

Matadero Industrial, 200 machos y 20 hembras.

Para otros lugares:

Para el Calvario, a Leopoldo Delgado, 7 machos.

Para Madruga, a M. Rodríguez, 2 caballos.

MATADERO INDUSTRIAL

Reses sacrificadas hoy:

	Cabezas
Ganado vacuno	199
Idem de cerda	114
Idem lanar	49
	360

Se detalló la carne a los siguientes precios en plata:

La de toros, toretes, novillos y vacas, a 19, 20, 21 y 23 centavos.

Cerda, a 36, 38 y 40 centavos.

Lanar, a 32, 34 y 36 centavos el kilo.

Ternera, a 00 centavos el kilo.

MATADERO DE LUYANO

Reses sacrificadas hoy:

	Cabezas
Ganado vacuno	60
Idem de cerda	20
Idem lanar	6
	86

Se detalló la carne a los siguientes precios en plata:

La de toros, toretes, novillos y vacas, a 21, 22 y 23 centavos.

Cerda, a 36, 38 y 40 centavos.

MATADERO DE REGLA

Reses sacrificadas hoy:

	Cabezas
Ganado vacuno	2
Idem de cerda	2
Idem lanar	0
	7

Se detalló la carne a los siguientes precios en plata:

Vacuno, de 19 a 23 centavos.

Cerda, a 38 centavos.

La venta en pie

El ganado en pie en los corrales se ha detallado en el día de hoy a los siguientes precios.

Toros y novillos, a 5, 5.1|4 y 5.1|2

Lanar, a 3, 4 y 5 centavos.

Puerto de la Habana

BUQUES DE TRAVESIA

SALIDAS
SEPTIEMBRE 21.

Vapor americano "Mascotte," para Key-West.

Vapor americano "Monterey," para Progreso y Veracruz.

BUQUES DESPACHADOS

SEPTIEMBRE 21.

Vapor americano "Mascotte," para Key-West.

En lastre.

Vapor americano "Monterey," para Progreso y Veracruz.

En lastre.

BUQUES DE CABOTAJE
ENTRADAS

SEPTIEMBRE 22.

Cuba, vapor "Julia," capitán Vázquez.

Con efectos.

Arroyos, goleta "La Fe," patrón Granada.

Con efectos.

Ciego Novillo, goleta "Margarita," patrón Santana.

Con 1,000 sacos de carbón.

Mariel, goleta "Altagracia", patrón Marantes.

En lastre.

Caibarién, goleta "Caballo Marino," patrón Pena.

Con carbón y madera.

Manatí, goleta "María Vázquez," patrón Maura.

Con 1,000 sacos de carbón.

Cuba, vapor "Chaparra," capitán Ginesta.

Con efectos.

DESPACHOS DE CABOTAJE

SEPTIEMBRE 22.

Ciego Novillo, goleta "Sofía", patrón López.

Cárdenas, goleta "Casilda," patrón Alemañy.

Banes, goleta "Trinidad," patrón Gil.

MANIFIESTOS

404

Septiembre 21.

Vapor noruego Frednes, de Mobila.

Para la Habana

J. M. Bérriz e hijo: 61 cajas manteca, 3 tercerolas idem, 2 cajas puerco salado, 1 barril jamones; Morris y cp: 5 cajas puerco salado; Alvarez Estévanez y cp: 20 id id; Morris y cp 10 tercerolas jamones, 20 cajas carne vaca; J. Perpiñán: 5 tercerolas jamones; Leiva Firvidia y cp: 50 tercerolas grasa incomestible para jabón; Armour y cp: 30 tercerolas manteca, 125 cajas idem, 100 tercerolas grasa incomestible; Suriol y Fraguela: 250 sacos avena, 250 idem maíz; Hermanos Fernández: 52 cajas placas fotográficas; Rivas y cp: 3,190 sacos malta; Canosa y Casal: 1200 cajas piezas tubería hierro, 440 piezas accesorios 42 bultos idem; A. Díaz de la Rocha: 1030 piezas tubería hierro, 439 piezas accesorios; Dearborn Chemical y cp: 6 8barriles aceite lubricar; J. A. Vázquez: 3200 piezas tubería barro para cloacas, 295 piezas accesorios cañerías; José María Alonso: un huacal bicicletas, una caja sudaderas, látigos y riendas, una caja maletas de cartón; F. Hevia: 5 rollos tejidos metálicos, 1 caja visagras, llaves tornillos, 1 caja herramientas, 1 huacal bicicletas, 1 caja patines, 1 caja efectos bicicletas armas de fuego, 1 caja efectos destupidores; Cuban Importation 35 pacas desperdicios algodón; A. García y cp: 4 cajas medias idem; Compañía Cervecera Internacional: 680 sacos malta; Horter y Fair: doce cajas arados y piezas de repuesto; Seeler Pi y cp: 250 sacos harina; Rodríguez González y cp: 2 cajas toallas algodón; Prieto y Hermanos: 8 id id; García y Hermano: 1050 piezas tubería, 115 piezas accesorios para cañerías, 5 bultos id; Beis y cp: 250 sacos afrecho; E. Cárdenas Ortega: 500 cajas jabón ordinario; Kent y Kingsbury: 1600 barriles recortes madera para hacer 400 huacales; D. A. Roque: 50 barriles resina; V. Campa y cp: 1 caja medias algodón; J. Posí Pernet: 100 cajas jabón, una caja polvos talco; E. Hernández: 200 cajas velas sebo; Dussaq y cp: 1 caja papelería (libros en blanco); Corsino Fernández: 500 sacos maíz; Isla Gutiérrez y cp: 500 id id; A. Fernández Pacheco: 1500 piezas tubería barro para cloacas, 700 piezas accesorios para cañerías: Llamas y Ruiz: 300 sacos maíz; Thomas F. Turull: 30 barriles resina; Pons y cp: 150 bultos barro refrectario; V. Echevarría: 1100 piezas tubería hierro fundido, 6660 piezas accesorios cañerías, 114 bultos id id; Viadero y Velasco: 220 sacos harina; Cuban Importing: 50 cajas trementina; Valentín Sánchez: 1000 piezas tubería hierro; 1270 piezas cañería; E. Sarrá: 1 caja medicina patente; Marina y cp: 7 cajas mandarrias; Torrance y Portal: 141 piezas tubería hierro; V. Echevarría: 3100 piezas tubería barro, 1070 piezas accesorios cañería; J. A. Vázquez: 2800 piezas tuberíz barro para cloacas,405 piezas accesorios cañería; R. Cardona: 4245 piezas madera pino teatosca, conteniendo 89987 pies superficiales; Taboada y Rodríguez: 1020 piezas tubería hierro fundido, 340 piezas accesorios para id; 386 bultos id; United Railways of Havana: 2686 bultos (16116 piezas); 6266 piezas madera pino tea conteniendo los dos lotes 48 mil 269 pies superficiales.

Para Caibarién

A. Urrutia y comp: 250 sacos avena.

Para Nuevitas

Fernando Gonita: 5 cajas con 95 pares zapatos.

Para Nueva Gerona

S. H. Heeven: 3 cajas con 48 pares zapatos.

405

Vapor americano Miami, de Cayo Hueso.

Para la Habana

J. Castellanos: 200 cajas huevos, 65 cajas salchichas, 400 atados id, 13 atados puerco, 20 atados carne, 25 atados menudos puerco, 10 barriles jabón en polvo, 4 huacales efectos; Barraqué Maciá y cp: 250 sacos harina trigo.

406

Día 22.

Vapor americano Olivette, de Tampa y escalas.

DE TAMPA

Para la Habana

Southern Express y cp: 3 bultos de efectos personales; J. Suárez y cp: 8 bultos tabaco; Cacocum Fruit y cp: 1 caja lavar frutas.

Para Nueva Gerona

Frank L. Teisker: 51 atados papel.

DE CAYO HUESO

Para la Habana

Southern Express y cp: 1 caja de efectos personales, 1 reloj oro de 18 kilates.

407

Vapor inglés Parismina, de Colón y escalas.

De tránsito.

408

Goleta americana Lippitt, de Tampa.

Orden: 18,477 piezas pino con 399 mil 795 pies.

En el manifiesto del vapor Excelsior que publicamos ayer, faltó lo consignado al señor Jenaro González, que fueron 250 sacos de maíz amarillo.

OBSERVACIONES

correspondientes al 2 2 de Septiembre, hechas al aire libre en "El Almendares", Obispo 54, expresamente para el DIARIO DE LA MARINA.

Tpra.	Cgdo.	Fahen.
Máxima.	32	89.6
Mínima.	24	75.2

Barómetro a las 4 p. m.: 760.

NO SEA FLACO

Ser delgado prueba desequilibrio en su vida.

Estar grueso prueba satisfacción.

No basta comer para engordar si no se asimila la comida.

Una copita de *Vino Peptona Bas net*, vale más que un *beefteak* para los flacos, pues está *predigerido* y se asimila sin digestión.

Su organismo necesita un auxilio para restablecer el apetito.

No pierda tiempo, tómelo.

Droguería *Sarrá* y Farmacias.

***Frasco prueba*, 20 centavos.**

PARA VIAJAR DEBE VD. PROVEERSE DE UNA

CARTA CIRCULAR DE CREDITO

DEL

Banco Español

de la Isla de Cuba.

ES un documento más ventajoso que el giro, porque sirve de identificación personal y porque con él puede el viajero ir tomando, a medida que lo necesite, el dinero para sus gastos.

SI TIENE VD. EN SU CASA VALORES O JOYAS Y QUIERE RESGUARDARLOS, EVITANDO LOS PELIGROS DE UN ROBO O DE UN INCENDIO, ALQUILE UNA

CAJA DE SEGURIDAD

EL

BANCO ESPAÑOL DE LA ISLA DE CUBA

LAS TIENE, DESDE CINCO PESOS EN ADELANTE

3397 1-Ag.

N. GELATS & Co.

AGUIAR, 106-108 BANQUEROS HABANA

Vendemos CHEQUES de VIAJEROS pagaderos en todas partes del mundo.

—Y—

CARTAS DE CREDITO CIRCULARES en las mejores condiciones.

"SECCION DE CAJA DE AHORROS"

Recibimos depósitos en esta Sección pagando intereses al 3 p% anual.

Todas estas operaciones pueden efectuarse también por correo

C 3024 90-1-1

PAGUE CON CHEQUES

Pagando sus cuentas con CHEQUES podrá rectificar cualquier diferencia ocurrida en el pago.

GIRAMOS LETRAS SOBRE TODAS PARTES DEL MUNDO

El Departamento de Ahorros abona el 3% de interés anual sobre las cantidades depositadas cada mes.

—BANCO NACIONAL DE CUBA—

CAPITAL .... $ 5.000,000-00
ACTIVO EN CUBA .... $ 40.000,000-00

3389 1-Ag.

"EL IRIS"

Compañía de Seguros Mutuos contra Incendios Establecida en la Habana el año 1855.

Oficinas: EMPEDRADO, NUM. 34.

VALOR RESPONSABLE	$ 61.761.842-00
SINIESTROS PAGADOS	$ 1,729.718-31
SOBRANTE DE 1909 que se reparte	$ 41.734-16
IDEM DE 1910 " " "	$ 63,878-33
IDEM DE 1911 " " "	$ 58.402-13
IDEM DE 1912 que se rebaja del recibo de este año de 1914	$ 44.393-12

El fondo especial de reserva representa en esta fecha un valor de 356,101 pesos 18 centavos, en propiedades, hipotecas, Bonos de la República de Cuba, Laminas del Ayuntamiento de la Habana y efectivo en Caja y en los Bancos. Por módica cuota asegura fincas urbanas y establecimientos mercantiles. Oficinas en su propio edificio, Empedrado número 34.

Habana, Agosto 31 de 1914.

EL CONSEJERO DIRECTOR

Samuel Giberga y Galí.

3399 1-Ag.

SIN OPERACION

CURA DEL CANCER

LUPUS, HERPES, ECZEMAS Y TODA CLASE DE ULCERAS Y TUMORES.

HABANA núm. 49—Consultas de 11 a 1 y de 4 a 6

Especial para los pobres: de 5 y media a 6.

3439 1-Ag.

DIRECCION Y ADMINISTRACION: PASEO MARTI, DE NUM. 103.
APARTADO DE CORREOS: 1010
Dirección Telegráfica: DIARIO-HABANA
TELEFONOS: REDACCION A-6301 ADMINISTRACION: A-6201

PRECIOS DE SUSCRIPCION	Habana		Provincias		Unión Postal	
	PLATA		PLATA		ORO	
	Pesos	Ctvs.	Pesos	Ctvs.	Pesos	Ctvs.
12 MESES.....	14	00	15	00	21	20
6 MESES.....	7	00	8	00	11	00
3 MESES.....	3	75	4	00	6	00

EDITORIALES

Nuestro "paternal" Ayuntamiento

Al Ayuntamiento habanero le preocupan alguna vez los asuntos y los intereses del pueblo. Ahora ha venido a advertir las deplorables deficiencias y el descuido con que se ejecutan los servicios de limpieza, reparación y conservación de calles y parques. Ha caído en la cuenta de que según la Ley Orgánica de los Municipios esos problemas son de su incumbencia y está empeñado en echar esta carga sobre sus espaldas. Las calles son escombros y fango, las aceras ruinas, los parques una irrisión. El Estado, el pobre Estado, rendido por el peso de sus obligaciones, no puede con esa cruz. Ahí está el Municipio rico, generoso y espléndido para dejar las calles como espejo luciente, las aceras como oro bruñido, los parques como jardines encantados. Es verdad que el Municipio debe al Tesoro Nacional por el Alcantarillado un pico de medio millón. Es verdad que hace ya más de un año que los repetidos requerimientos del Estado para el cobro de esta cantidad se pierden en las amables promesas del Ayuntamiento. Pero ¿quién duda que los padres del pueblo tienen iniciativas y celo suficientes para obtener recursos con qué pagar religiosamente sus deudas al Estado y aliviarle en la pesada carga de la limpieza, reparación y conservación de las calles y de los parques? Ahora, por ejemplo, ya han encontrado un medio sencillo, original y eficacísimo de recabar para el Tesoro Municipal dos millones que ha de invertir total y escrupulosamente en las calles de la ciudad. Se hace un nuevo amillaramiento (el otro se hizo hace cuatro meses) y las rectificaciones darán sobradamente la apetecida cantidad. Para la realización del gran proyecto el Municipio necesita únicamente de un crédito de cincuenta mil pesos que ya se ha demandado. Esas rectificaciones serán, sin duda una nueva bienandanza, un nuevo alivio para los propietarios y para los felices inquilinos que están ahora sintiendo las delicias de una vida barata y paradisíaca. Y aunque no lo fueran ¿quién no se sacrifica con la sonrisa en los labios por el proyecto salvador de un Ayuntamiento a quien tantas y tan paternales bondades debe el pueblo?

¡Municipalizar los servicios públicos! ¡Si se tratase de Inglaterra, de Alemania, de Suiza, de Holanda, de Bélgica, de los Estados Unidos donde los municipios se acercan a lo que deben ser, corporaciones meramente administrativas y económicas, tutoras de los intereses procomunales, casas del pueblo y para el pueblo! Pero ¡cuán distintos los Ayuntamientos de aquí, carnada de políticos, hechura de caciques, comedero de parásitos, bombas aspirantes de los sudores y los intereses de todos! Así han conseguido al fin los Ayuntamientos de la Habana que el pueblo los mire no solamente con desdén sino también con desconfianza, con recelos y temores. ¿Cuándo los ediles se han movido, se han afanado para aliviar al pueblo? En las más vehementes y tempestuosas sesiones de la Cámara Municipal ¿no han gritado, no han gesticulado, no han vociferado los padres del pueblo en busca de algún nuevo filón que había de exprimir y desangrar los intereses comunes?

No es pues nada extraño que al pensar el pueblo en la generosidad y en el espíritu de sacrifico con que el municipio piensa echarse sobre sí la carga de los servicios de limpieza, conservación y reparación de las calles y los parques, sonría maliciosamente y se acuerde de que estamos en vísperas de la jornada electoral.

LAS CARRETERAS

Uno de los obstáculos que se oponen a que Cuba sea una estación invernal visitada por gran número de excursionistas es el mal estado en que se encuentran las carreteras y, en general, su poca extensión. Sabido es que la mayoría de los americanos que en la estación invernal vienen a disfrutar de las delicias de nuestro clima son amigos de visitar el campo, haciéndolo casi todos en automóvil; y para nosotros mismos no es un secreto que, salvo contados tramos, las carreteras están en malas condiciones y que es penoso el tránsito por ellas. En distintas ocasiones hemos oído quejarse a muchas familias de la imposibilidad de hacer excursiones aún a los pueblos inmediatos a la capital, por dicha causa. Nada de extraño tiene pues que formulen iguales censuras los que nos visitan.

En los mismos Estados Unidos se va abriendo paso la idea de aumentar los caminos existentes, y allí hay muchos para hacer fáciles y cómodos los viajes en automóvil. En Europa hay naciones como Suiza, preferida por los turistas en sus viajes al viejo continente por contar con muchos y buenos caminos.

Aquí se ha descuidado grandemente el servicio de las carreteras. Sodo están en buenas condiciones contados tramos de la de la Habana a Güines; los demás no están en el buen estado que debieran. Existe una buena red de carreteras y hoy puede irse por ellas desde la Habana a Pinar del Río, Matanzas y Cárdenas, pero resulta el viaje molesto por los tramos numerosísimos que están poco menos que intransitables.

Este es uno de los ramos que más preferente cuidado merece, porque el buen estado de los caminos no solo facilita las comunicaciones, sino que incita a realizar excursiones frecuentes con beneficio para las poblaciones del interior, admirando la hermosura y fecundidad de los campos al propio tiempo que proporcionando un día de esparcimiento a los que se deciden a efectuarlas. Si se contara con buenas carreteras de seguro que los viajes "al campo" en los días de fiesta se aumentarían, constituyendo un descanso al cuerpo, un esparcimiento para el espíritu y un beneficio para la salud, al propio tiempo que una utilidad indiscutible para el comercio de las localidades visitadas.

Hay además muchas obras de la naturaleza, industrias rurales y cultivos que podrían visitarse; las Cuevas de Bellamar en Matanzas; la hermosura de las playas de Varadero, en Cárdenas y de Cojímar en Guanabacoa, los manantiales de Madruga y San Diego, los grandes centrales de elaboración de azúcar, las vegas de tabaco en Vuelta Abajo, los piñales en toda la zona cercana a Marianao, cuya plaza hermoseada podría ser, más que hoy, un lugar de temporada y de baños. En Camagüey, Santa Clara y Oriente hay también cosas que admirar, unas naturales y otras debidas a la iniciativa del hombre; lugares históricos, sitios pintorescos, vistas que producen un efecto halagador y que no son objeto de visitas más frecuentes porque los caminos no están bien atendidos. Existen, es verdad, para ir a algunos de ellos otros medios de comunicación, pero los turistas y todos los que pueden, viajan con preferencia en automóvil para hacer excursiones.

Todo esto debe tenerse en cuenta para que se prosiga en la construcción de nuevas carreteras, ya que las que existían desde tiempo de la Colonia y las construídas después han demostrado su utilidad, pero sobre todo es necesario, indispensable, que las que hay se tengan en buen estado, porque haciendo imposible o molesto su recorrido, resulta peor que no tenerlas, y revelan incuria e incapacidad administrativa.

Ayer, sin ir más lejos, publicamos la noticia de que está totalmente interrumpido el tránsito de las carreteras a Santa Clara, Remedios, Caibarién y Camajuaní, a causa de su mal estado. Esto es, simplemente, vergonzoso; y además, resulta al cabo muy caro, porque el entretenimiento normal de esos caminos habría costado mucho más barato que lo que costará su arreglo después de haberlos tenido completamente abandonados.

VERANEO PACIFICO

¡OH INCANSABLE MULTITUD!

Paco Pérez es un viejo camarada. Compañero adicto en las horas de alegría y de dolor. Le queremos entrañablemente. El recibió de modo inesperado, la grata visita de la fortuna. No es cosa de contarlo aquí. Yo no poseo riquezas. Y sin embargo merced a la paradoja, emprendimos una ruta rara en nuestro veraneo. Mientras nos hallábamos nosotros paseando por Washington, él cumplimentaba, como un oasis en su viaje de recreo, a las muchachas de Manzanillo. Porque Paco Pérez escogió esa ciudad para holgorio en estos meses de calor.

Todo es igual, nos decía, no hace mucho, despidiéndonos en el muelle de San Francisco. ¿Qué cosas podrán hacerse en New York, distintas a las que yo realice en el pequeño pueblo? Un comediógrafo, un teatro, unas calles con árboles, un Parque tal vez y hoteles, coches y automóviles. ¡A esto se reduce todo! De cuando en cuando una aventura. He aquí lo que sazona la vida. Y estos momentos de felicidad—único objeto fundamental que deben perseguir los hombres—se hallan al ocaso; y es inútil tratar de perseguirlos." Lo mismo pueden lograrse en Banes que en París.

¿Cómo, pues,—pensábamos mientras el expreso nos transportaba a New York,—el buen amigo Paco ha podido abandonar la recóndita ciudad cubana?

No son muy propicias las altas horas de la noche para hallarle solución a los problemas del espíritu. El viento fresco de la madrugada, el suave vaivén del convoy y el ajetreo de la reciente jornada instan más bien, con dulce fuerza, a doblegar la frente y cerrar los ojos, que ya el sueño vela; y he aquí por qué dejamos para la venidera mañana la explicación de estos enigmas...

A la luz de la luna, observamos, no obstante la fatiga y el cansancio, el paisaje de estas tierras, donde la industria tomó ya asiento. Las grandes fábricas elevan por doquier sus chimeneas gigantes. El agua de los ríos luce roja, bajo la misma luminaria de plata. Y en sucesión fantástica, terrible, los trenes pasan veloces a un lado y otro de nuestro convoy. Hay doble, triple, a veces cuádruple vía. ¡Los férreos puentes en el supuesto de que todas las cosas, como sospechó Platón tengan un poco de alma, deben pensar que la vida es absurda!

Cientos de trenes les hacen temblar, al día; miles de hombres pasan sobre las recias planchas, velozmente, en carrera loca, sin detenerse un momento a admirar la belleza del árbol, que se asoma a la movible linfa, tal vez curioso de su propia imagen; miles de hombres pasan, afanosos de dicha, llenos de anhelos por lograrla; cuando la ventura, como dice mi buen amigo Paco, no es posible aprehenderla; ella de vez en cuando, inesperadamente, nos sale al encuentro.

Y, en realidad, si es así, mejor resultaría esperarla, cerca del río, bajo la fronda de un árbol, a la luz de la luna, próximo a uno de estos puentes enormes, que trepidan bajo el tren que pasa, y que seguramente crugen en un grito sordo de dolor!

New York—seamos topógrafos — está a pocas horas de Washington. A las tres y cuatro minutos saliís de la capital de los Estados Unidos. A las ocho en punto estaréis en la magna ciudad.

A esta hora, con nuestras inevitables maletas, hemos salido de la nueva y formidable Estación de Pensilvania. Pocos minutos después, rodábamos, en un taxí, por las amplias calles de New York.

Llenas, atiborradas ya de público. ¡Oh inmensa multitud, que marchas siempre a prisa, ¿hacia dónde te diriges? ¿Cuáles son tus preocupaciones? ¿Qué ocultos anhelos te obligan a correr siempre, con una constancia que causa dolor?

L. Frau MARSAL.

New York, Sbre.

UN GRAN REMEDIO.

Pedro Francisco Rocca.

Padecía De Catarro Crónico Y Por Recomendación De Un Amigo Farmaceutico Tomé La Peruna, á Cuyo Remedio Debo La Vida.

Naguabo, Puerto Rico

Sr. Dr. S. B. Hartman,
Columbus, Ohio, E. U de A.

Muy Sr. mio:—Grato me es el manifestar á V. que el único medicamento que se ha inventado para curar las enfermedades del pecho es la Peruna.

Padecía de catarro crónico, y por recomendación del Ledo. Farmaceutico Dn. Mateo de Rosa y Hernandez, tomé dicho medicamento, al cual le debo mi salud. De V. Atto. y S. S. Q. B. S. M.,

PEDRO FRANCISCO ROCCA.

Carta Del Sr. Don Antonio Podriguez Vasquez.

Kennett, California, E. U. de A.

Dr. S. B. Hartman,
Columbus, Ohio, E. U. de A.

Estimado Doctor:—Permítame informarle que, por medio de la Peruna, el Manalin y el tratamiento que tan bondadosamente me recetó he conseguido curarme radicalmente después de haber padecido por diez y seis meses, de catarro crónico y de indigestión. Nunca esperé gozar de tan buena salud, ni de mejor apetito. Mi vida era realmente digna de lástima.

Queda de V. muy agradecido,
Su S. S. Q. B. S. M.,

ANTONIO RODRIGUEZ VASQUEZ.

Correcta actitud del Coronel Hevia

Habana, 17 de Septiembre de 1914.

Señores Presidente y miembros de la Agrupación "Amigos del Coronel Aurelio Hevia".

Habana.

Estimados señores y amigos:

Los primeras palabras de esta carta quiero que sean de gracias a ustedes por la prueba de estimación y simpatía que me han dado al escoger mi nombre para designar a esa Agrupación, y crean que les estoy agradecido por ello; sobre todo, por la espontaneidad con que lo han hecho, ya que no fuí consultado por ustedes. Mas, aparte de ser esta una de las razones que me obligan a pedirles que se lo quiten, no he de ocultarles que ha pugnado siempre con mis ideas en política el procedimiento usual en nuestros partidos, de formar en el seno de ellos grupos que representen o quieran representar las tendencias de las personas cuyos nombres llevan. Sé que ese procedimiento está, en gran parte, de acuerdo con el ambiente en que nos movemos y con las distintas aspiraciones dentro de cada partido; por ello no tomo a mal lo hecho por ustedes; al contrario: les repito que lo estimo como una prueba de simpatía hacia mi persona. Pero como entiendo que tales grupos perturban y desorganizan la política general y harmónico desarrollo de nuestras instituciones, dañando el ordenado funcionamiento de los partidos, porque les quitan cohesión y quebrantan la disciplina—que consiste, dentro de la propia y limitada esfera de ellos, en obedecer a una sola dirección y en defender únicamente sus programas respectivos—; y como por otra parte, aunque yo milite en el Partido Conservador, considero que desde mi puesto de Secretario de Gobernación no debo hacer política partidaria ni personal, sino secundar los patrióticos propósitos del señor Presidente de la República, servir los intereses de Cuba y cumplir con los deberes inherentes a mi cargo, me parece que no responde a ningún fin para la colectividad la existencia de esa agrupación a que ustedes bondadosamente han puesto mi nombre, ni a ninguna pretensión electoral por parte mía, que no alentaré nunca desde el puesto que hoy ocupo y que desautorizaría por halagado que me sintiera.

Les ruego, pues, que se sirvan ver en esta carta no sólo una meditada y firme resolución, sino la reiterada y más alta expresión de mi reconocimiento por la deferencia de que me han hecho objeto; deferencia que me permite esperar un nuevo testimonio del afecto de ustedes al adoptar el acuerdo de quitar mi nombre a la agrupación que lo lleva.

Soy de ustedes muy atento amigo y s. s.,

Aurelio Hevia.

De la "Gaceta"

TRANSFERENCIAS DE CREDITO

Transfiriendo al Capítulo 15, artículo segundo, "Subsistencia y suministros del Ejército Permanente 1913 a 1914", los sobrantes de diferentes epígrafes del mismo prsupuesto, para pagar varios créditos por servicios prestados al expresado Ejército.

CITACIONES JUDICIALES

Juzgados de la. instancia:

Del Norte, a Leandro J. de la Torriente.

De Santiago de Cuba, a Miguel Coroalles y Agreda y María del Patrocinio Romeu.

Juzgados Municipales:

De Regla, a Amós Honey, B. G. Harasker y Mercedes Morales.

Del Calvario, a Antonio Payo y López.

Notas Personales

Feliz viaje

Ha salido para los Estados Unidos el señor Abelardo Queralt dueño de la conocida fábrica de corsets "Ninón" quien va allí al objeto de estudiar las mejoras que se propone introducir en su acreditada industria, y adquirir la maquinaria apropiada para ello.

Nuestra enhorabuena.

De regreso

Ayer hemos saludado a nuestro querido amigo el señor Emilio Menéndez, dueño del acreditado almacén de pañería de la calle de Muralla "El Vapor."

El señor Menéndez acaba de regresar de un largo viaje por los Estados Unidos. Allí acompañó a su hermosa y distinguida esposa, a quien todavía retienen en aquellos lugares motivos de salud. Actualmente, se encuentra extraordinariamente mejorada, y—nosotros lo deseamos muy de veras—en breve plazo regresará a esta población.

Estas son las agradabilísimas noticias que trae de los Estados Unidos el señor Emilio Menéndez. Y hacemos votos porque sus deseos se realicen cuanto antes, porque su bondad, su caballerosidad, su hidalguía y su nobleza bien merecen todo género de felicidades.

La Srta. Delmonte

Ayer llegó a esta capital procedente de Cruces, la gentil señorita Clarita Delmonte, hija de nuestro distinguido y apreciable amigo don Ignacio.

Viene a la Habana la inteligente y culta señorita a estudiar la carrera de Farmacia en nuestra Universidad Nacional.

Le deseamos una grata estancia en esta ciudad y grandes éxitos en sus estudios.

Exámenes de taquigrafa

A las ocho de la mañana del jueves veinte y cuatro se celebrarán en el Instituto Provincial los exámenes de prueba de curso entre los alumnos de la Academia de Taquigrafía y Mecanografía.

El Tribunal lo compondrán los señores Frank A. Betancourt, Federico de Torres y Agapito Cabrera, como Presidente, Secretario y Vocal, respectivamente.

LA GUERRA EUROPEA

Viene de la primera plana

ber, sostenidos, a pesar de todo, por la esperanza de una guerra reparadora y vengadora. Pero ¿qué es lo que pasaba durante años de espera en el alma de la nación francesa? Acabamos de saberlo en estos días.

Ante todo, en los primeros días de agosto la nación se dió cuenta enseguida de lo que se trataba. Está más advertida de lo que se cree por la escuela y por la prensa. Las personas de mi edad miden la diferencia entre el intelecto y el criterio de un campesino o de un obrero de cincuenta años y los de su hijo que tiene veinticinco; éste sabe muchas cosas que no se sospechan y que se descubren por frases de su conversación cuando uno se pone a hablar con él.

Se decía que nuestro pueblo no tomaría interés por una guerra en que se tratase de defender a los servios contra Austria. En efecto; pero sabía, nuestro pueblo, que su independencia, su honor, su vida, estaban amenazadas por Alemania; se daba cuenta de que era inevitable el gran duelo. Sabía a ciencia cierta que la hora llegaría; a la primera campanada de la hora ha dicho: —"Ya—y en seguida ha resonado el grito nacional: —"¡Vamos, pues!"

Así, pues, nuestro pueblo tenía el alma presta, con la preparación que le daban nuestros instintos de soldados, nuestra raza y nuestra historia, el recuerdo de la epopeya revolucionaria e imperial, el remordimiento de nuestros desastres y de nuestras humillaciones de hace cuarenta y cuatro años, la nostalgia de las provincias perdidas y lo insoportable de las perfidias y los insultos germánicos.

—"Ser o no ser"—ha dicho el Emperador alemán; y nuestro pueblo ha dicho también: —"Ser o no ser." Y entonces nos han parecido infinitamente minúsculas y miserables las cuestiones que apasionaban a este país en las batallas electorales recientes, ridículos los carteles, todavía pegados en nuestros muros, los cambios de injurias, las rivalidades de personas y de campanarios; y los senadores y los diputados, un momento reunidos para escuchar, de pie, sencillas y grandes palabras, se han separado; la intriga no comadrea ya en los deplorables pasillos y está muda la tribuna.

En ese silencio se oye latir el corazón de Francia.

¿Sabíamos nosotros que fuese tan noble el corazón de Francia? No lo sabíamos, ni siquiera aquellos que nunca hemos desesperado. Somos, en efecto, gente rara, que nos ocultamos lo mejor de nosotros mismos. Rarísimas son en nuestros labios las palabras graves, porque a esos labios les es habitual la sonrisa. Si en una conversación alguien sube el tono, parece desentonar; a fuerza de callar lo esencial se podría creer que lo hemos olvidado. ¡Nación ligera! ¡Nación frívola! Pero hemos visto partir a nuestra juventud. La sonrisa estaba en sus labios, en efecto, aun para decir: —Si es que vuelvo... —Si es que no vuelvo... La idea misma de la muerte, sonreía. Nada de palabras solemnes; pero se advertía, a la vez, gravedad, alegría, una esperanza, una fe. Los ojos hablaban, esos ojos alegres por los que pasaba momentáneamente una nube. Después se han publicado cartas de soldados y en ellas se encuentran esos mismos sentimientos; pero de vez en cuando—escribiendo somos más atrevidos—suena una frase corneliana.

Los padres y madres son dignos de esos hijos y las mujeres son dignas de esos maridos. No creo que un solo francés, que una sola francesa querría rescatar por el deshonor una cabeza, por querida que fuese. Una carta que yo he recibido termina con estas palabras: "Un padre que tiene seis hijos y un yerno; siete hijos que dar para que formen parte en esta guerra horrible y santa." ¡Ah, para muchos el sacrificio se ha consumado! Admiro respetuosamente los duelos sublimes. He aquí otra carta, recibida de un padre a quien había dado yo el pésame: —"Gracias por vuestra carta. Sufro mucho, pero mi hijo ha muerto como debía. Si ese sacrificio, al que acompañan tantos otros, es para nuestro país y para la humanidad la aurora de una nueva era, mi dolor de padre se calmará ante mi alegría de francés." ¡Hela ahí, nuestra Francia, generosa, heróica, gentil aun en las horas trágicas! ¿No resulta encantador que las mujeres hayan puesto guirnaldas de flores a nuestros soldados y hasta en las ruedas de las locomotoras que los llevan a los campos del honor? Pero ¡qué contraste con la Francia que parecíamos ser, tuberculosa, alcohólica, pornográfica, dividida contra ella misma, incapaz de disciplina, de sacrificios y de valor, condenada a la servidumbre!

Con esa Francia creían que iban a entendérselas los emperadores germánicos.

Ernesto LAVISSE
(De la Academia Francesa).

GOBERNACION

CUBANOS QUE REGRESAN

En dicho buque también embarcaron los señores León Armisen, Tomás Bordenave y familia, Juan Gutiérrez Quirós, Francisco Domínguez, Raimundo Menocal y señora, J. Madrigal, señora Isabel Chapottín, Julio Zubizarreta y familia.

ROBO DE 50 CENTENES

La autoridad provincial de Pinar del Río, ha telegrafiado a Gobernación, que en la noche del día 21 le robaron cincuenta centenes a Manuel Torres, vecino de la finca "Cruz", en el término del Mariel.

La suma robada procedía de la venta de unos cochinos.

El Jefe del destacamento de la rural de Mariel, cabo Echevarría, con guardias a sus órdenes ha detenido como presuntos autores del robo, a Oscar Orta, Ismael García Orta, Quintín Capote, y Bernardo Flores, faltando por detener dos más de los que tomaron parte en el hecho.

CASA DESTRUIDA

Una chispa eléctrica destruyó la casa de curar tabaco de la finca "Bonete", del barrio de Lajas en Consolación del Sur.

HERIDO DE UN MACHETAZO

El Gobernador provincial de Santa Clara, telegrafió ayer a Gobernación dando cuenta de que en la finca "Avacas Iznaga", del barrio de Casilda, término de Trinidad, fué herido de un machetazo en la región frontal izquierda, con fractura del hueso, el blanco Martín Chaviano Ponce, por el de igual clase Crescencio Sánchez Salabarría.

El herido cuyo estado es grave, fué asistido en el hospital de la ciudad de Trinidad.

ESA MALDITA CASPA

Mátela, radicalmente, usando

Champú 'CARPINE'

De venta en todas las farmacias o pídase a sus fabricantes, enviándose 50 centavos.

HUDSON & Co. Inc. 489, Fifth Ave., New York.

LA QUE AL FIN HA DE COMPRAR

Rara es la semana que no se nos propone el cambio de máquinas de diversas marcas por "Underwood." Recientemente nos mandaron de un Ingenio seis que escasamente tienen un año de uso, completamente inútiles y ordenaron, en cambio, seis "Underwood." De otro Ingenio recibimos tres; una "Underwood" que lleva 12 años de uso y está aún en magníficas condiciones, y dos de otras marcas, casi nuevas pero en tan pésimo estado que no vale la pena de arreglarlas pues su costo sería el doble de lo que hemos dado por ellas. La profecía de que la máquina que finalmente se comprará es la "Underwood" se está cumpliendo y nuestros competidores son los que más ayudan.

J. Pascual-Baldwin.

Antes Champion & Pascual.

Muebles. OBISPO, 101.

C 4031 2-2,

Grave denuncia contra la Junta Municipal Electoral de Marianao

El señor Juan A. Roig ha denunciado ayer al señor Fiscal del Tribunal Supremo que la Junta municipal Electoral de Marianao ha cometido un delito de usurpación de funciones que hace consistir en que dicho organismo ha rechazado el certificado de propuesta de los conservadores independientes porque éstos se negaron a obedecer a la Junta de Marianao cambiando la denominación de su grupo político. Esa resolución, según el artículo 105 de la Ley Electoral es sólo de la competencia de la Junta Provincial, a cuyo organismo también acude el señor Roig pidiéndole que reclame a la municipal de Marianao el certificado de que se trata.

El señor Roig se propone llevar este asunto ante la Sala de lo Civil de la Audiencia, si la Junta Provincial confirma el criterio de la municipal de Marianao.

RESFRIADOS CAUSAN DOLOR DE CABEZA. LAXATIVO BROMO QUININA desvía la causa, curando también La Grippe, Influenza, Paludismo y Fiebres. Sólo hay un "BROMO QUININA." La firma de E. W. GROVE viene con cada cajita.

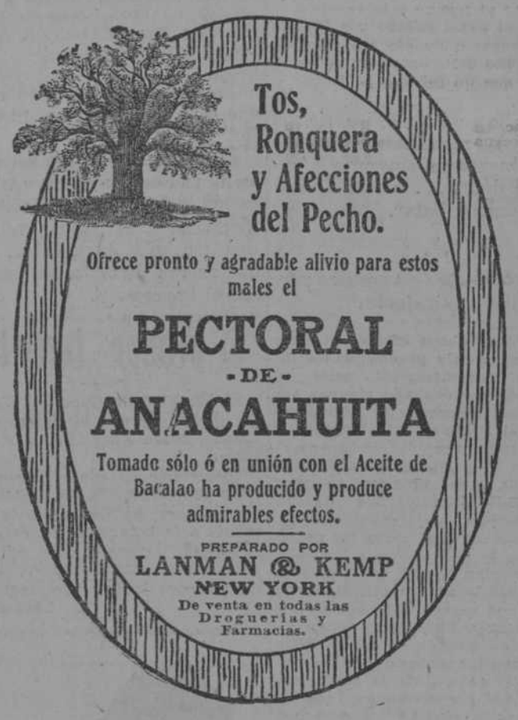

Café y Restaurant "PARIS"

OBISPO, 16.

de JUAN SANTALO

Reformado este establecimiento, cuenta con un Salón Restaurant independiente del Café, propio para familias, estando la cocina a cargo de un acreditado maestro cocinero.

Además se alquilan magníficas habitaciones con vista a la calle.

C 4014 8120

Barómetros de Precisión.

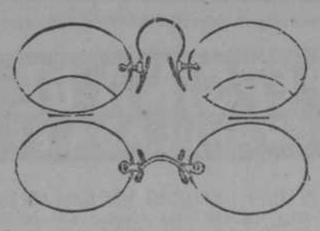

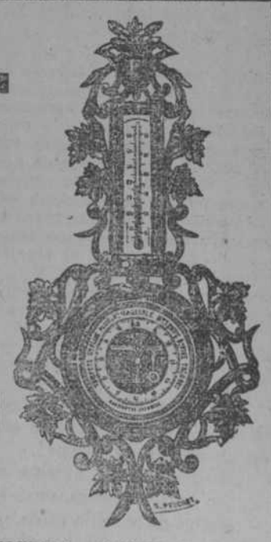

Un gran surtido de $4 a $150

Pida Catálogo.

SI DESEA CONSERVAR SU VISTA, HAGANOS UNA VISITA, PUES NUESTROS OPTICOS GRADUADOS NADA COBRAN POR EL RECONOCIMIENTO

"EL ALMENDARES", Obispo, 54, entre Habana y Compostela

NOTA: NO TENEMOS NINGUN REPRESENTANTE.

LA PRENSA

Cuba es un país neutral. La neutralidad no significa precisamente abstención de manifestar simpatías o desafectos a tal o cual beligerante. Es lícito y hasta conveniente exponer en los periódicos el juicio más o menos severo de un particular sobre determinados hechos; pero la cultura y la urbanidad social aconsejan y hasta ordenan que no se publique en la prensa nada que constituya un insulto, una vejación, una pintura deprimente contra una nación amiga, de la que hay en el país numerosos y respetables súbditos.

Ni contra Francia ni contra Inglaterra ni contra Alemania deben publicarse en la prensa culta insultos y suposiciones ofensivas de cierta clase. Debemos considerar que en Cuba hay muchos franceses, ingleses y alemanes de reconocida honorabilidad que ven con pesar lo que se publica contra sus respectivas naciones y que lo ven con disgusto cuando del juicio se pasa al agravio, de la censura a la ofensa.

Sabemos que en la colonia alemana de esta ha producido indignación una caricatura reproducida por un colega habanero.

Por el buen nombre de la prensa interesamos a todos que no traspasen ciertos límites.

Nos amenaza una nueva ola de impuestos terrible y devastadora. Nuestro colega *El Comercio*, comentando el proyecto de ley de nuevas exacciones y sobre boletines de viaje, dice:

El impuesto sobre los pasajes redundaría en perjuicio de muchas clases pobres que viajan por necesidad, puesto que no se limita como sería lógico y equitativo a los billetes de primera, sobre los cuales, de ser necesario podría establecerse un recargo del veinte por ciento.

La crisis económica actual obliga a millares de obreros a trasladarse de unas localidades a otras en busca de trabajo, lo que ocurrirá en gran proporción, próximamente, cuando den principio las faenas de la zafra.

Aumentar las dificultades con que luchan esos trabajadores para buscar ocupación, sería hasta inhumano.

En cuanto a los sellos, nos llevaría a resucitar aquella odiosa "Ley del Timbre" del tiempo de la Colonia que era una de las cosas que se mencionaban en las proclamas revolucionarias para llevar al pueblo a la rebelión.

De eso al papel sellado y a las cédulas personales, no hay más que un paso. No nos coloquemos en el plano inclinado que nos obligue a darlo.

Todo ello será para cubrir el déficit del presupuesto. Después inventarán nuevas sinecuras y renacerá el déficit... y sabe Dios a dónde iremos a parar.

***

El Mundo, sobre este mismo particular, dice lo siguiente:

La política cubana ofrece, en estos momentos, algunas peculiaridades interesantes. Recordémoslas, pues en ellas nos hemos ocupado algunas veces. Hay un déficit en el presupuesto, pero el gobierno, los liberales y los conservadores, en vez de hacer que ese déficit lo pague la gran riqueza del país—la que produce enormes utilidades—los ingenios, los bancos, los ferrocarriles, las minas y, además, los artículos de lujo, como las sedas, los encajes, la joyería fina y los sueldos que excedan de cien pesos al mes, —hacen todo lo posible con el fin de que esto "no" suceda. Este gobierno y sus coadjutores, liberales y conservadores, lo que quieren es que el déficit lo paguen los consumidores, es decir, la masa general de la población. La carne está por las nubes. Pues no se suprimen o rebajan los derechos de importación sobre el ganado, pero en cambio, se pretende aumentar en la Habana la contribución directa sobre las casas, a pesar de que hoy los alquileres son más elevados que nunca.

De los impuestos equitativos que pesaran por igual sobre todo el país nadie se quejaría, y la equidad exige que paguen también los que cobran del Estado y del Municipio.

Solo un diez por ciento que se descontase, cubriría el déficit de los cuatro millones.

Y por otro lado... dice *La Patria*, de Sagua:

Existen en la nación lugares donde no obstante vivir en ellos un número considerable de niños de ambos sexos, la Secretaría de Instrucción Pública no se ocupa de establecer una Escuela. Y cuando en esos sitios de campo, a virtud de algún acuerdo político se abre una pobre casa con el fin de enseñar en ella las primeras letras a los ciudadanos del porvenir, no transcurre medio año sin que el plantel se clausure ignominiosamente. En tanto que el Gobierno otorga a centenares de holgazanes, prebendas inmerecidas, rentas mensuales con las que podría sostener varias Escuelas en las seis provincias de la República.

¡Y tan poco como se necesita para establecer una modesta escuela en un pueblo de campo!

Una casita limpia, abierta a la luz de los cuatro vientos, unos bancos y mesitas de sencilla tabla, unos cuantos libros de enseñanza elemental y un maestro con un modesto sueldo, que puede nombrar suplente al más aplicado de los alumnos.

Si se empeñaran un poco en ello los mismos vecinos del pueblo, lograrían una escuela sin necesidad de la acción oficial.

Y en Guantánamo *El Heraldo* de dicha localidad ya presiente que nos cogerá la zafra próxima sin braceros.

Opinamos también, que el problema de la escasez de brazos debe poner especial empeño en solucionarlo aunque rumores vulgares hagan llegar a él la idea de que en Cuba sobran trabajadores.

Cierto es que, en la actualidad, hay algunos millares de tabaqueros sin trabajo, pero la mayor parte de ellos no son aptos para las faenas agrícolas y por lo mismo con ellos no hay que contar.

Por otra parte, y prescindiendo de la necesidad de brazos para la zafra, urge aumentar la población de Cuba, como trámite previo de absoluta necesidad para que prospere el país, que no podrá obtener un progreso efectivo, mientras existan grandes porciones del territorio nacional completamente deshabitados.

Nuestra escasez de población es la causa de que no se desarrollen la agricultura y las industrias en la proporción necesaria para la prosperidad de la República.

Mucho nos tememos que la gran zafra de 1914-1915 se reduzca por falta de brazos.

El Imparcial de Camagüey examina el caos de las próximas elecciones y saca esta cuenta:

Fíjense ustedes en que cada candidatura necesita los siguientes nombres:

Dieciocho Compromisarios Senatoriales, dos Representantes, cuatro Consejeros provinciales, diez Concejales y doce miembros para la Junta de Educación.

Total, ¡46! candidatos.

Ahora, como que son ocho candidaturas, según dicen, y los que figuran en unas no pueden figurar en otras, salvo los cargos de votación indirecta que pocas veces se da el caso de que convengan a dos partidos o fracciones, resulta que ocho candidaturas por cuarenta y seis candidatos, dan un total de ¡368! candidatos en los distintos cargos.

¡Quizás más elegibles que electores concurran a las urnas el 1o. de Noviembre!

Va a ser el delirio.

La Discusión habla de la futura perspectiva del azúcar cubano y empieza con estas líneas:

¡2.597.732 toneladas!

En esta cifra ha quedado cerrada la brillantísima campaña azucarera de 1913 1914. Para dar una idea de la magnitud del esfuerzo realizado por el país productor, basta fijarse en que proporcionalmente a la población de Cuba, corresponde MAS DE UNA TONELADA DE AZUCAR por cada habitante.

Esta cifra es consoladora aunque se trate de cálculo nominal o ficticio.

Si todos los habitantes de Cuba hubieran trabajado esa elaboración del azúcar nos tocaría la gloria de haber hecho cada uno una tonelada de azúcar..., aunque fueran otros los que embolsaran el importe.

El primer ferry-boat

El Ministro de Cuba en Washington dirigió ayer a la Secretaría de Estado, desde Filadelfia, el siguiente cable:

"Secretario Estado.—Habana.

En representación del Gobierno y acompañado del Cónsul doctor Luis, asistí a la botadura del ferry boat "Flagler", llevada a cabo con completo éxito, asegurando Cuba iguales ventajas tráfico continental.

Céspedes".

Consejo de Secretarios

LA TELEGRAFIA SIN HILOS. INDULTOS. LA HUELGA DE REMEDIOS Y CAIBARIEN. LA BAJA DE LA RECAUDACION. MONEDA EXPORTADA. MENSAJE. LA SITUACION FINANCIERA. OTROS ASUNTOS

El Secretario de Estado dió cuenta con las reglas dictadas para el uso de la telegrafía sin hilos por los barcos que arriben a puertos cubanos, durante la guerra europea, para mantener la neutralidad.

El Secretario de Justicia dió cuenta con varios expedientes de indulto cuya nota será facilitada hoy a la prensa.

El Secretario de Gobernación dió cuenta asimismo de unos telegramas que recibió de las Villas referentes a la huelga de la industria rodada de Caibarién y Remedios, por el mal estado de la carretera.

Por el Consejo se acordó se proponga algo eficaz a fin de resolver en lo posible el caso.

El Secretario de Hacienda leyó varios datos relativos a la baja de la recaudación en las aduanas de la República.

Según dichos datos, en los primeros diecinueve días de este mes se ha recaudado 598,579 pesos menos que en igual número de días del año anterior.

El propio Secretario leyó el estado de la moneda exportada en el año de 1913 a los Estados Unidos, ascendente a 514,000 pesos.

De Enero a Junio de 1914 se han exportado a la misma República 33 mil 210 pesos y a España 120,000 pesos.

En el mes de Julio de 1914 se ha exportado para los Estados Unidos y España la suma de 617,788 pesos y en el mes de Agosto del corriente año se ha exportado para los Estados Unidos, España e Islas Canarias, 935,064 pesos.

Se acordó por el Consejo que el Presidente dirija un mensaje al Congreso recomendando que con urgencia adopte resoluciones que permitan al Gobierno hacer frente a la grave crisis financiera cada día más acentuada, causa del descenso en la renta pública.

Se acordó, a propuesta del Secretario de Gobernación, que por el de Justicia se busque la manera de eximir a la guardia rural del servicio de citaciones y requerimientos judiciales, encargando a otros funcionarios de este cometido.

Dió cuenta el Secretario de Instrucción Pública de la urgencia con que deben efectuarse reparaciones en las escuelas de la República.

De no reunirse el Congreso para acordar las medidas necesarias a que se refiere el mensaje, el Ejecutivo, por medio de un decreto, las resolverá, haciendo descuentos donde fuese preciso, incluso a los nuevos legisladores.

El alimento del ganado del Ejército

El señor Presidente de la República firmó ayer un decreto fijando la cantidad de pienso que se debe dar a cada mulo y caballo del Ejército y Guardia Rural.

Las dos Asambleas Liberales

EL SEÑOR CARRERA SATISFECHO.

Habana, 22 de Septiembre de 1914.

Sr. Director del DIARIO DE LA MARINA.

Mi querido amigo:

Le agradeceré la inserción en su acreditado diario de las siguientes líneas, con las que me propongo desvanecer una errónea impresión de una parte de la prensa de esta capital, respecto al éxito de mis gestiones en la Secretaría de Gobernación, para que se declare cual es la legal representación del Partido Liberal; si la Asamblea Nacional presidida por el doctor Alfredo Zayas, o la que se dice constituída bajo la presidencia del Coronel Carlos Mendieta.

Mi petición a la expresada Secretaría se fundó en el precepto claro y terminante del artículo 14 de la Ley Electoral, que en su segundo párrafo dice "que todas las funciones ejecutivas o administrativas relacionadas con la aplicación de la Ley Electoral, que no se confieran especialmente por disposiciones legales a las Juntas Electorales, u otros funcionarios públicos, las asumirá y desempeñará el Secretario de Gobernación.

Cuando esa petición fué presentada, ya la Junta Electoral, resolviendo la recusación del miembro político de Santa Clara, había declarado que la circunstancia de aparecer constituídas dos asambleas nacionales de un mismo partido político, era un caso que no fué previsto al redactarse la Ley Electoral, y que por esa razón ésta no daba ni directa ni indirectamente medio alguno de formar criterio para resolverlo. De modo que la propia Junta Electoral, al fijar las condiciones en que se planteaba el problema, lo hizo situándolo en las mismas que supone el artículo 14 para poner bajo la jurisdición del Secretario de Gobernación un particular que se relacione con la aplicación de la Ley Electoral, ora exija funciones ejecutivas, ora administrativas, pues reconocía que la Ley no confería a la Junta Electoral funciones para ello.

Traslado mi escrito a la Junta Electoral, esta contesta a la Secretaría, que la declaración solicitada solo puede hacerla dicha Junta por vía de recusación, es decir, al resolver un recurso de esa naturaleza, por ser esa la única oportunidad en que está facultada para entrar en el examen de la legitimidad o ilegitimidad de una asamblea política. De manera que mientras no se haga uso de tal recurso no tiene facultades la Junta Electoral para resolver el conflicto, si lo hubiere, creado, por existir dos asambleas nacionales; luego siendo necesario resolverlo, es función del secretario de Gobernación hacerlo.

Por otra parte, si la Junta Central no puede conocer del fondo de la cuestión, sino en determinado caso, que no se ha presentado, queda entendido que la asamblea nacional que preside el doctor Zayas y que funciona desde antes de constituírse la que se quiere oponerle, y está representada en la misma Junta Central por medio de sus miembros políticos, no ha dejado de ser representación única del Partido Liberal, porque de otra suerte sería preciso suponer que la Junta Central ha ejercitado funciones que no le corresponden.

Estoy, pues, muy satisfecho del resultado hasta el presente de mis gestiones, y bien esperanzado del definitivo, en la Secretaría de Gobernación, y pienso que la prensa de esta capital, que en su mayoría las califica de fracaso, no ha estudiado el caso, y se ha guiado por una impresión equivocada.

Suyo affmo. amigo,

Manuel J. de Carrerá de Sterling.

EL TENIENTE SOPO

Desde hace varios días se encuentra guardando cama en la casa de salud "La Purísima Concepción" el señor Juan Sopo Holt, teniente de la Policía Nacional.

Según nos comunican, la enfermedad no es de gravedad, deseándole un pronto restablecimiento a tan pundonoroso oficial.

Los regalos de la Eminencia

Ayer visitamos a nuestro muy estimado amigo don Francisco Gómez en Belascoaín número 46, donde tuvimos ocasión de admirar la variedad de objetos que allí había preparados para canjear por los cupones de los cigarrillos de la Eminencia.

Los consumidores que son ciudadanos, reunen estos cupones y al poco tiempo se les traduce en un bonito objeto que a veces puede ser de gran utilidad.

Del mérito indiscutible de los regalos, dedujimos el origen de los montones de cupones canjeados, razón que nos obligó a felicitar al amigo Gómez, ya que tales iniciativas han sido coronadas por el éxito más completo.

Junta Nacional de Sanidad

Ayer tarde se reunió en sesión extraordinaria la Junta, bajo la presidencia del doctor Méndez Capite, actuando de secretario el doctor Adam Galarreta, y con asistencia de 6 vocales.

Se aprobó el acta de la sesión anterior.

Se aprobaron los balances presentados por el doctor Hugo Roberts, sobre los hospitales de Colón, Cienfuegos, Sancti-Spíritus y Remedios, correspondientes al año económico de 1913 a 1914.

La reclamación presentada por el Alcalde Municipal de Sagua la Grande, relativa a admisión de enfermos en el hospital "Popurrul," pasó a informe del doctor Casuso.

Se acordó que la plaza vacante de tesorero contador del hospital de Victoria de las Tunas se saque a concurso por la Dirección de Beneficencia. Lo mismo se acordó por la Junta respecto a igual plaza vacante en el hospital de Santiago de las Vegas.

Se dió cuenta del proyecto de presupuesto presentado por el Director de Beneficencia sobre creación de un Asilo Nacional para niños, y una Granja.

Acordóse, después de un cambio de impresiones, aceptar dicho proyecto y que por los vocales López del Valle y Raimundo Cabrera se estudie con detenimiento el indicado proyecto, dándosele formación a la extructura del mismo.

HAY
Acido Tartárico,
Polvo y Cristales
EMILE LECOURS
Lonja, 404. Tel. A-6644
C 3984 30-16s

La Gasolina
BELOT
es mejor y más Barata que las importadas
THE WEST INDIA OIL REFG. CO.
Teléfono A. 7297.—Apartado 1303.
SAN PEDRO 6. HABANA.
C 4040 8-23

El Resinol cura hasta la más rebelde de las enfermedades de la piel.

Los casos más graves, más arraigados de eczema, sarpullido, empeines, psoriasis o cualquiera otra de las penosas afecciones de la piel ceden con el uso del Ungüento de Resinol y el Jabón de Resinol.

Su bálsamo calmante, cicatrizante y antiséptico obra instantáneamente sobre la piel, hace cesar el escozor, permite el necesario descanso a la porción torturada y le devuelve la salud perfecta rápidamente y con poco costo. Pruebe el Resinol y verá el resultado.

El Jabón Resinol y el Ungüento Resinol se detallan en todas las Farmacias de la Habana y demás poblaciones de la isla. Instrucciones completas para su uso, en español.

PEPSINA DE CASTELLS
GRANULADA EFERVESCENTE
PRECIOSO REMEDIO EN LAS ENFERMEDADES DEL ESTOMAGO
Sus maravillosos efectos son conocidos en toda la Isla desde hace más de treinta años. Millares de enfermos, curados responden de sus buenas propiedades. Todos los médicos la recomiendan.
3386 1-Ag.

TISIS

La Emulsión de Angier

Es recetada extensivamente por eminentes especialistas de los pulmones; con su uso se recupera el apetito, y la digestión, asimilación y nutrición aumentan considerablemente.

Hace desaparecer los angustiosos síntomas de la Tisis, tales como la tos, sudores durante la noche y diarrea.

No solo alivia la tos mas impertinente, sino que facilita la digestión, tonifica el sistema nervioso y la salud perdida se recupera en corto tiempo.

Diferente á las otras emulsiones; es agradable de tomar y se aviene perfectamente con el estómago más delicado.

EMULSIÓN DE ANGIER
No hay mejor tónico

Se Curó el Catarro

Sufriendo de un catarro crónico obstinado me resolví á tomar la Emulsión de Petróleo de Angier (y esto después de haber usado muchos remedios sin obtener ningún alivio), y pronto noté con gran satisfacción un *rápido alivio*, y ahora *estoy completamente curado*.

También he recomendado su Emulsión á varios *amigos, y todos convienen que es un remedio excelente*. Hago constar esto en la inteligencia de que UU. pueden publicar estas líneas si así lo creen conveniente, y creo que haciéndolo así UU. prestarán un buen servicio á la humanidad sufriente. De Ud S. S. y atento.—*Ramón Alfonso, Candelaria, Cuba.*

4 Médicos la Recomiendan

RUEDAS y EJES de ACERO

CUALQUIER DIAMETRO — CUALQUIER CAPACIDAD — PARA CUALQUIER EJE. Las ruedas de acero no serán afectadas por clima caliente o húmedo, no hay llantas ni rayos que se aflojen.—Duran más que las ruedas de madera.

MANUFACTURAMOS TAMBIEN

Carros de Acero, Carros de Madera, con ruedas de acero, Carros para Caña, Carretas para madera, Carros pesados para caballos o tractores, capacidades de 1 a 20 toneladas. Informes y detalles con catálogo se envían a solicitud. ESCRIBANOS HOY.

ELECTRIC WHEEL COMPANY, Manufactureros, Box 210, Quincy, 111. EE. UU. de A. J. M. De Villa. Representante, Apartado 1357, Habana. Cuba.

LOS TRIUNFOS EN LA VIDA

Se atribuyen generalmente á la buena salud, fuente de energías para atraer y aprovechar, las oportunidades.

Un sistema nervioso decaido, es pendiente por la cual rodamos al desastre, así como una salud quebrantada ó delicada, extermina todas nuestras ilusiones y ezperanzas.

"NER-VITA del Dr. Huxley"

Combinacion de glicero-fosfatos acidos, renueva las condiciones generales del organismo, porque suple á la sangre todo el elemento fosfórico que le es necesario para regenerar las celulas vitales.

De venta en todas las farmacias y droguerías

ANGLO-AMERICAN PHARMACEUTICAL CO., Ltd., Dingwall Road, Croydon, London.

TOPUM
CURA CALLOS sin igual.
TOPUM
C. 3760 alt. 15.—1

KARANA
NEURALGIAS, DOLORES DE CABEZA, REUMATICOS, DE MUELAS DE IJADA
SUPERIOR A LA FENACETINA Y LA ANTIPERINA.
KARANA

MAQUINAS DE ESCRIBIR, MAQUINAS DE SUMAR, DUPLICADORES Y MIMEOGRAFOS, MUEBLES Y EFECTOS DE ESCRITORIO.
GRAN TALLER DE REPARACIONES
M. CALLEJA & Co.
Lamparilla, 52. Apartado 932. Tel. A-1793. Habana.

ANUNCIOS "SALCINES"

DESPUÉS DE LA TROPICAL TÍVOLI NO TIENE IGUAL

HABANERAS

Nena, la misteriosa Nena de Cuba y América, empieza su crónica última de esta suerte:

"Nuestro Certamen, el Certamen que la Dirección de esta revista me autorizara para organizarlo, toca a su fin, y el éxito alcanzado supera con mucho mis esperanzas.

El segundo viernes de Octubre próximo debiera cerrarse el Certamen, y a partir de esa fecha el Jurado, formado por artistas de fama, los más competentes de Cuba, examinar una por una las fotografías de las triunfadoras para adjudicar, con plena conciencia y sin obedecer a otra inspiración que al propósito de discernir el merecido lauro a la que realmente lo alcance, el título de Reina de la Belleza de Cuba, que será, por primera vez entre nosotros adjudicado por profesionales, por quienes pueden razonar el laudo y justipreciar los rasgos de estética perfecta que ofrezcan las caritas adorables de mis compatriotas, famosas en todo el mundo por su belleza y sus encantos.

Los votos de los lectores de Cuba y América son valiosos por cuanto representan el grado de simpatía y de afecto que haya conquistado cada damita de las que luchan en nuestro Certamen, pero su veredicto es el del cariño o el de la simpatía, en tanto que el del Jurado, cuyo día de reunión y el nombre de cuyos miembros será oportunamente anunciado, significa un juicio técnico, formulado con incuestionable competencia.

A su vista tendrá el Jurado los retratos de todas las Reinas Locales de la República, y entre ellas elegirá la más bella; nuestras triunfadoras deben tenerlo en cuenta para apresurarse a remitirnos su mejor retrato a la más breve fecha posible para que sea recibido a tiempo."

A lo que antecede, y en nota aparte, agrega la Nena de Cuba y América lo siguiente:

"A los Estados Unidos se dirigirán, en viaje de recreo, los esposos Marcaida-Cabrera y sus dos hijas, Seida y Lydia, a principios del próximo Octubre.

Quizás si este viaje del Director de Cuba y América nos decida a prolongar hasta Diciembre, de acuerdo, en ello con la petición de numerosos abonados a nuestra revista, el Certamen que estamos celebrando.

Si el Jurado fuera de esta opinión lo comunicaremos oportunamente a los lectores de la república para que puedan aprovechar esa oportunidad reforzando a sus candidatas..."

Y ya, con referencia al número que acaba de repartir entre sus abonados Cuba y América, correspondiente al mes actual, diré que trae en su cubierta el retrato de la señorita Rosario Arango.

Está lindísima.

* * *

Teresa Rosa.

Es la encantadora hija de la bella y culta dama que con su nombre de Carmela Nieto, al pie de trabajos llenos siempre de amenidad y esprit, engalanó durante largo tiempo las columnas de El Mundo.

Tresa Rosa acaba de examinarse en en Instituto Provincial de las asignaturas de Geografía, Historia y Literatura, obteniendo en todas la primera de las calificaciones.

¿Cómo extrañar este resultado tratándose de una niña tan inteligente y tan estudiosa?

Mi felicitación no es solo para ella.

La hago extensiva igualmente a la madre amantísima, Carmela Nieto, y al esposo de esta distinguida dama, amigo y compañero tan querido como el señor Antonio Herrera, popular administrador de El Mundo.

¡Ojalá que en exámenes futuros estén reservados a Teresa Rosa Durland triunfos análogos!

* * *

Un colega publica ésto:

"El Ayuntamiento se propone hacer una rebaja en el precio de las sillas de los parques y paseos de acuerdo con las fluctuaciones de la moneda.

La ocupación de dichas sillas costará cinco centavos en moneda americana o seis centavos plata española.

También se pretende cambiar el color de la pintura que se viene usando, por haberse comprobado que no da buenos resultados en cuanto a su duración, manchando en muchas ocasiones las ropas de los que se sientan en ella en los primeros días de la pintura."

—¿Y Cuál—se preguntarán los lectores—el color escogido por el Alcalde?

El amarillo metal.

Asegúrase que se conserva durante mucho tiempo en buen estado.

* * *

El maestro Bovi.

Salió anteayer para Boston escriturado por una gran empresa artística de la comercial ciudad.

La ausencia del amigo Arturo Bovi se prolongará por algunos meses.

Prosperidades, maestro!

* * *

Sobre una función benéfica.

Me refiero a la que tuvo celebración en el Cine-Menocal el sábado organizada por las caritativas damas del Sunshine para dedicar sus productos a los obreros de Pogolotti.

El éxito fué completo.

Sólo espérase ahora a que se remita el importe de las localidades que todavía están por cobrar a la morada de la presidenta del Sunshine, Mrs. Honston, en la calle 8 número 46, en el Vedado.

El próximo sábado se reune la Directiva para entregar a los obreros el producto de la fiesta.

Urge, pues, la recaudación.

* * *

Nany Castillo Duany.

La bella señorita, gala encantadora del mundo habanero, se propone pasar el otoño en los Estados Unidos y estar de nuevo en Diciembre entre nosotros.

Embarcará próximamente.

* * *

En perpectiva.....

Están repartiéndose las invitaciones para la boda de la señorita Lydia Corneiro y el joven Alberto Catasús.

Se celebrará el lunes de la entrante semana.

Iglesia: la del Angel.

* * *

De vuelta.

El coronel José R. Villalón, honorable Secretario de Obras Públicas, regresó ayer en el Mascotte de su viaje a los Estados Unidos.

Llegó en unión de su esposa, la distinguida dama María Wilson de Villalón, que se hallaba desde los comienzos del verano en la gran república del Norte.

Mi saludo de bienvenida.

* * *

Esta noche.

La función del Politeama.

La novedad del espectáculo consistirá en la exhibición de la grandiosa película de la Epopeya de Napoleón que han elegido los señores Santos y Artigas por su palpitante actualidad.

Es noche de moda.

Enrique FONTANILLS.

Pidan Chocolate Mestre y Martinica y Postales de seda y confeccionará con ellas lujosos adornos para su hogar.

Crónicas del Puerto

"EL MASCOTTE"

Con 23 pasajeros y la correspondencia de los Estados Unidos, llegó ayer por la tarde el vapor americano "Mascotte," procedente de Cayo-Hueso.

EL SECRETARIO DE OBRAS PUBLICAS

En el "Mascotte" regresó a esta capital el Secretario de Obras Públicas, coronel José R. Villalón y su familia, que fué en representación del Gobierno cubano a las fiestas de la bandera americana que se celebraron en Baltimore desde el día 6 al 13 del presente mes y a las que concurrió también el crucero "Cuba."

El coronel Villalón nos manifestó que no pudo estar en dichas fiestas, que resultaron espléndidas, más que un solo día, por haberse enfermado su distinguida esposa.

Fueron a recibir al señor Secretario un numeroso grupo de sus amistades y altos empleados de su Departamento.

Reciba el señor Villalón nuestro afectuoso saludo de bienvenida.

UN AGENTE CONSULAR

También llegó en el "Mascotte" el agente consular del Gobierno de los Estados Unidos en la provincia de Matanzas, Mr. Alfredo Heydrich, el que seguirá por tierra hasta su destino.

EL "SIXAOLA"

Con 9 pasajeros para la Habana y 8 en tránsito para Panamá, llegó ayer tarde de Boston el vapor "Sixaola", que acaba de ser abanderado americano.

APRESAMIENTO DEL "BATHANIA"

Pasajeros de este buque nos informaron que en Nueva York se sabía que el vapor alemán "Bathania" había sido apresado por el crucero inglés "Essex" que lo condujo a Kingston, desembarcando en calidad de prisioneros a 46 reservistas alemanes que llevaba a bordo.

También nos dijeron que del vapor alemán "Commenigue" que llegó a N. York el día 16, habían sido sacados en alta mar 25 reservistas alemanes, por un crucero inglés que lo detuvo en su travesía.

REFUGIADOS EN BOSTON

En el puerto de Boston se encuentran refugiados dos buques alemanes de la Hamburguesa Americana, dos de la German Llody, uno de la Occeanic Line y dos vapores austriacos.

EL "CUBA"

Según aerograma del crucero "Cuba," que viene de Baltimore y Newport Uews, estará ya en puerto cuando nuestros lectores lean estas líneas, pues anunció anoche su arribo para las 3 de la madrugada.

Hoy, a primera hora, será despachado.

EL "PARISMINA"

Este vapor inglés salió para Nueva Orleans con 15 pasajeros de este puerto, más los que trajo en tránsito de Panamá.

En primera iban el estudiante señor Juan Pujol y los señores Banifacio Meyer, José María Crespo, José V. Llorens y otros.

Asuntos de Vuelta Abajo

Los representantes pinareños, señores Wifredo Fernández y Collantes, el presidente de los conservadores en dicha región, señor Galatas y el señor Herlman, visitaron ayer al Secretario de Gobernación señor Hevia, con quien trataron de varios asuntos relacionados con la región referida.

DEL VEDADO

LAS RETRETAS

Una de las notas más características de la moderna vida vedadense, la constituyen las retretas que en sus parques ofrecen las bandas del Municipio, y la marina, cuando están aquí y el Cuartel General y Regimiento número 1. Cuando dejan oir sus instrumentos y empiezan a las 8, se llena de alegría el vecindario.

La inmensa mayoría de las familias que por sus delicados gustos han acreditado de aristocráticas a estas cercanías del Almendares, aman los honestos recreos al aire libre, sobre todo sí están amenizados por la música de buenas bandas militares, y terminan a las diez p. m.

En derredor de los concertantes se agrupan señoras de la mayor distinción, y se estrechan lazos de amistad que hubieran tardado en anudarse, si aún prevaleciera la anticuada costumbre de encerrarse cada cual en su casa, sin verse con nadie.

Se originan simpatías por ésta o la otra banda, en relación con los esfuerzos—siempre dignos de aprecio—que sus directores hacen por demostrar su cortesía con el público. Cada una tiene sus admiradores, según las preferencias que la juventud muestre; ora wagnerianos, ora bretonianos; la opinión se divide sin que por ello se causen desazones.

En lo que todo el mundo está conteste es en el disgusto con que se ve el abandono del orden público. Los padres de familia agradecerían a los capitanes de la décima y undécima estación de policía, que recomendaran a los vigilantes de servicio en los parques, las noches de retreta, impidieran las carreras, chillidos y fajazones de muchachos en derredor de la música; y evitar el necio tropezar con las niñas y señoritas, de esos incorregibles góticos que no toman dirección para pasear, sino agrupándose donde pueden estorbar el paso o hacerse los que tropiezan, para actos de malacrianza.

Son desobedecidos los guarda-parques, es por ello preciso que tome cartas la policía.

Ya que las señoras más distinguidas del Vedado, han mostrado su preferencia por esos ratos amenos en torno de los profesores de las bandas, coopérese a su acrecentamiento, dando seguridades de que sus hijas pasearán tranquilas y los dilettantis no teman verse a lo mejor sorprendidos por algún patinador que cae sobre él de modo no melódico.

EL CORRESPONSAL.

Extra Norma

EL MEJOR CALZADO DEL MUNDO

Para Niños, Niñas y Señoras.

Pídanlo en todas las principales Peleterías de esta capital y resto de la ISLA.

Desconfíen de las imitaciones, exíjase que cada zapato tenga la marca interior.

Unicos importadores en la Isla de Cuba: FERNANDEZ VALDES y Ca., S. en C. RICLA, 5 y 7.-Habana.

TRIBUNALES

SENTENCIAS. — SEÑALAMIENTOS. — JUICIOS CELEBRADOS. —CONCLUSIONES. — EN LO CIVIL.

EN EL SUPREMO

Recursos resueltos

El Tribunal Supremo ha dictado ayer los fallos siguientes:

Se declara con lugar el recurso de casación por infracción de ley interpuesto por Amadeo García Arias contra sentencia de la Audiencia de Santa Clara, por la cual fué condenado, como autor de un delito de parricidio y otro de aborto, con la circunstancia agravante de reincidencia y la atenuante de arrebato y obcecación, a la pena de muerte.

El Supremo, en su segunda sentencia condena al procesado, como autor de un delito de parricidio y otro de aborto no causado de propósito, con una circunstancia atenuante, a la pena de cadena perpetua por el primer delito, con las accesorias de interdicción civil, sujeción a la vigilancia de la autoridad durante su vida e inhabilitación perpetua absoluta; a la de seis meses y un día de prisión correccional por el segundo, y reproduciendo la parte del fallo no afectada por la casación, lo condena también a indemnizar a los herederos de la víctima en la cantidad de cinco mil pesetas.

El Presidente de Sala, señor Antonio Govín, y el magistrado señor Joaquín Demestre formulan voto particular, en el que disienten del parecer de la mayoría en cuanto a que ha debido apreciarse la circunstancia agravante de reincidencia respecto del delito de aborto.

Se declara haber lugar al recurso de casación por infracción de ley interpuesto por el Ministerio Fiscal contra auto de sobreseimiento libre de la Audiencia de Matanzas, que declaró no haber lugar a la apertura del juicio oral interesada por el mismo, en causa incoada en el Juzgado de instrucción de Cárdenas, por el delito de abusos, contra los menores José Rosario Bacallao (a) "Campas," Serafín Ugarte (a) "Finito" y Luciano Jiménez Cejas (a) "Civito."

En su consecuencia el Supremo ordena se abra la causa a juicio oral contra los mencionados menores y se tienen por formuladas las conclusiones provisionales del Ministerio Fiscal.

Se declara no haber lugar al recurso de casación por quebrantamiento de forma e infracción de ley interpuesto por Juan Domínguez Entralgo y José María Pérez García contra sentencia de la Audiencia de la Habana por la cual fueron condenados como autores de cuatro delitos de hurto.

SEÑALAMIENTOS PARA HOY

Recurso de casación por infracción de ley, interpuesto por Marcos Carreyro Escuela y otro contra sentencia dictada por la Audiencia de la Habana en causa por atentado.—Fiscal, señor Bidegaray. Ponente, señor Ferrer. Letrados, señores Emilio A. del Mármol y A. Betancourt.

Recurso de casación por infracción de ley, interpuesto por Francisco Alonso González contra sentencia dictada por la Audiencia de la Habana en causa por estafa.—Fiscal, señor Figueredo. Ponente, señor Avellanal. Letrado, señor L. M. Cowley.

Recurso de casación por infracción de ley, interpuesto por Angel Rodríguez y otro contra sentencia dictada por la Audiencia de Pinar del Río en causa por rapto.—Fiscal, señor Bidegaray. Ponente, señor Avellanal. Letrado, señor A. Pérez Fariña.

Recurso de casación por infracción de ley, interpuesto por Severino Rodríguez contra sentencia dictada por la Audiencia de la Habana en causa por robo.—Fiscal, señor Figueredo. Ponente, señor Demestre. Letrado, señor Alfredo Zayas.

EN LA AUDIENCIA

Fallo importante

La Sala de lo Civil y de lo Contencioso-administrativo de esta Audiencia ha dictado el siguiente fallo:

"En la ciudad de la Habana, a 16 de Septiembre de 1914, la Sala de lo Civil y Contencioso-administrativo de esta Audiencia, habiendo visto los autos del juicio declarativo de menor cuantía que en cobro de pesos promovió en el Juzgado de primera instancia del Oeste José María Sánchez Morán, militar, domiciliado en esta ciudad, representante de su legítima consorte Dolores Vázquez Oliveras, representado por el mandatario Gumersindo Saenz de Calahorra, con la dirección del Lcdo. Clemente Casuso, contra Modesto Fernández y Martínez, propietario, con domicilio también en esta capital, a quien representa el doctor Félix Muñiz, dirigido por el Lcdo. José Puig y Ventura; los cuales autos penden ante este Tribunal por apelación oída libremente al actor contra la sentencia dictada en 15 de Enero último, que desestimando las excepciones de falta de personalidad en el actor y de acción, estimando con lugar la de pago y confeso aquél en las posiciones contenidas en el pliego de fojas 34, y declaró sin lugar la presente demanda y absolvió de la misma al demandado, con las costas a cargo del referido actor, como litigante de mala fe.—Aceptando los resultandos de la sentencia apelada.—Resultando: que elevados los autos ante este Tribunal y personadas las partes se sustanció con ellas la segunda instancia; y que citadas para dictar sentencia se celebró vista pública el día 10 del corriente mes, sin que al acto asistieran dichas partes ni sus letrados.—Resultando: que en la sustanciación de este pleito se han observado las prescripciones legales.—Siendo ponente el Magistrado señor Marco Aurelio Cervantes y Gómez de Molina.—Aceptando asimismo los considerandos de la sentencia apelada.—Considerando: que confirmándose el fallo apelado las costas del recurso deben imponerse al apelante en cumplimiento del artículo 709 de la Ley Procesal; y existiendo en esta apelación la misma mala fe con que el apelante ha gestionado en la primera instancia, las costas deben entenderse impuestas en la segunda, en el referido concepto de la Orden 3,901.—Fallamos que debemos confirmar y confirmamos la sentencia apelada, con las costas de esta segunda instancia de cargo del apelante, las que le imponemos en el concepto mencionado de la Orden anteriormente citada.—Así lo pronunciamos, mandamos y firmamos.—Adolfo Plazaola, Marco Aurelio Cervantes, José Clemente Vivancos, Raúl Trelles.—Leída y publicada fué la anterior sentencia que antecede por el señor Magistrado Ponente estando la Sala celebrando la audiencia pública de hoy.—Habana, Septiembre 17 de 1914.—Raúl Diez Muro."

Aclaración

Por un error que lamentamos al dar cuenta ayer en esta sección de los juicios orales celebrados en la Audiencia, se hizo aparecer como acusado en una causa al doctor Enrique Yanis, cuando era él el acusador, o mejor dicho, llevaba la representación del acusador privado.

El acusado lo era Mariano Lavín.

Con gusto hacemos esta necesaria aclaración.

Conste así.

Sentencias

Fueron firmadas ayer, en las distintas Salas de lo Criminal, las siguientes:

Se condena a Cándido Martínez Arango, acusado de un delito de usurpación de funciones, a la pena de dos años, 11 meses y 11 días de prisión correccional.

Se condena a Elías Pérez Benítez, por el delito de desobediencia, a la pena de once años y un día de inhabilitación.

Juicios celebrados

Se celebraron ayer en las distintas Salas de lo Criminal los juicios orales de las causas instruídas contra Manuel Ramírez Ayala, por abusos; contra Oscar Cruz y Báez, por lesiones; contra Cándido López, Andrés Miniño, Ramón Cotovia, Pedro Cabuy y Marcelino Pereira, por atentado. Pereiro no compareció, por lo cual el tribunal ha decretado su prisión. Contra Rufino Alvarez, por lesiones; contra Aníbal Espozadín, Juan Pérez y Luis O'Reilly, por tentativa de robo; contra Andrés Molina Almeida, por rapto, y contra Robustiano Hernández, por homicidio. Este último juicio empezó y se suspendió para continuarlo hoy, a la una.

Juicios suspendidos

Fueron suspendidos en las distintas Salas de lo Criminal, por diferentes causas, los juicios orales de las causas contra Morris Heymann, Jorge Enmuan y Francisco Menéndez, por defraudación a la propiedad, y contra Napoleón Gálvez, por injurias.

El Fiscal, en escrito de conclusiones formulado ayer, pide las siguientes penas:

Diez y nueve años, un mes y once días de reclusión temporal, por dos delitos conexos de allanamiento de morada con violencia y otro de detención ilegal, para Serapio Rivero Godínez (a) "Tata."

Cuatro años y dos meses de prisión correccional y multa de 1,500 pesetas para José Trueba Solana, y tres años de prisión para Antonio Prado, por el delito de denuncia falsa.

Catorce años, 8 meses y un día de reclusión, por el delito de homicidio, para Cecilio González Acosta o Hilario Acosta (a) "Espanta Rayo." Según relación del Ministerio Fiscal, en la noche del 15 de Julio último sostuvieron una reyerta en las calles de Agua Dulce y Jesús del Monte el procesado "Espanta Rayos" y Pío Calvo y Calvo, a causa de que desde hacía tiempo se encontraban disgustados por diferencias habidas en el trabajo, resultando muerto el segundo a consecuencia de cinco heridas producidas por el primero con un instrumento perforo cortante.

Cinco años, cinco meses y once días de presidio para Cosme Galla, Antonio Rodríguez Cacanes y Eduardo Nodar, por el delito de hurto con grave abuso de confianza.

El procesado Galla era dependiente de la peletería "La Reina" y de acuerdo con el otro procesado, Rodríguez, sacaba y entregaba a éste zapatos de la mencionada peletería, por valor de 370 pesos moneda oficial, los cuales vendía el Nodar y se repartían los tres el producto de esa venta.

Un año y un día de prisión, por el delito de atentado, para Félix Oropesa.

Cuatro meses de arresto, por robo en grado de frustrado, para Raúl Robinsons y Dionisio Pérez Salgado.

Tres años, seis meses y 21 días de presidio para Nicasio Amorós y Manuel Malmisar, por robo.

Y tres años, seis meses y 21 días de presidio, por expender moneda falsa, para Miguel Pérez Rabeiro.

SEÑALAMIENTOS PARA HOY

Sala Primera

Causa seguida contra Manuel Sánchez, por rapto. Defensor, señor Alba.

Causa seguida contra Julio Capilla, por atentado. Defensor, señor M. de Jesús Ponce.

Sala Segunda

Causa seguida contra Faustino Expósito, por tentativa de violación. Defensor, señor Lavedán.

Causa seguida contra José Rey, por rapto. Defensor, señor Rosado.

Causa seguida contra Domingo Tejera, por injurias. Defensor, señor Mesa.

Sala Tercera

Causa contra Angel Polier, por estafa. Defensor, señor Tariche.

Causa seguida contra Guillermo Rey, por amenazas. Defensor, señor Chaple.

Causa seguida contra Adolfo Ruiz, por lesiones. Defensor, señor Usabiaga.

Causa seguida contra Isidro Martínez, por atentado. Defensor, señor Angulo.

Causa contra Lorenzo Collado, por lesiones. Defensor, señor Pedro Herrera Sotolongo.

En lo Civil

Las vistas civiles para hoy son las siguientes:

Sur.—Benjamín Peña contra Simón Mochove, sus herederos o causahabientes, sobre pesos. (Incidente.) Letrados, señores Peña y Pessino. Procurador, señor Vivanco.

Audiencia. — Segundo Casteleiro, gerente de Casteleiro y Ca., contra resolución de la Junta de Protestas. Letrado, señor José Rosado Aybar. Ponente, señor Cervantes.

Oeste. — José Villanueva contra Fernández Caneja y Ca. (S. en C.). (Menor cuantía.) Letrados, señores Hernández Cartaya y Díaz. Ponente, señor Trelles.

Oeste. — Manuel Miramontes contra Manuel Gómez de Araujo o sus causahabientes. (Mayor cuantía.) Letrados, señores Calzadilla, Cruza, Bueno y Casulleras. Ponente, señor Valle Duquesne.

Sur.—Antonio Mesa contra Antonio Taybo, sobre restitución y otros pronunciamientos. (Mayor cuantía.) Letrados, señores Peralta y Casulleras. Ponente, señor Valle Duquesne.

MUEBLES FINOS

LOS HAY MUY VARIADOS Y TAMBIEN SE CONSTRUYEN A LA ORDEN A PRECIOS MUY BARATOS EN CASA CAYON.

Neptuno, 168, entre Escobar y Gervasio. Teléfono 4238

Agua de Colonia PREPARADA con las ESENCIAS más finas del Dr. JOHNSON

EXQUISITA PARA EL BAÑO Y EL PAÑUELO

De venta: Droguería Johnson, Obispo. 30, esq. a Aguiar

HOTEL "MAISON ROYALE"

VEDADO

Calle 17, núm. 55, esquina a J

Para pasar el verano cómodamente y al fresco, en el punto más alto del Vedado, con lujo y confort modernos, cocina exquisita, bajo la dirección del mismo chef francés de la estación de invierno. Precios especiales de verano, teléfono F-1158.

3874 Sbre-1

SECRETO DEL EXITO

Es que depende exclusivamente de la actividad oportuna.

Pero para ser activo se necesita salud.

Para tener salud es preciso estómago sano.

Para estómago sano lo mejor es una cucharada por la mañana de *Magnesia Sarrá*, efervescente y sabrosa.

Frasco pequeño 25 centavos.

Droguería Sarrá y Farmacias.

CASTORIA

para PARVOLOS y NIÑOS

El Uso por más de 30 Años

LLEVA LA FIRMA DE Chas. H. Fletcher

DOLOR EN LOS COSTADOS

deben su causa á enfermedad en los riñones. Cúrese con la

ANTICALCULINA EBREY

La legítima lleva la firma de Paul Ebrey

DR. J. LYON

De la Facultad de París.

Especialista en la curación radical en las hemorroides, sin dolor, ni empleo de anestésico, pudiendo el paciente continuar sus quehaceres. Consultas de 1 a 3 p. m., diarias.

GENIOS, 15, ALTOS

3820 Sbre.-1

NUTRIR ES ENGORDAR

Su falta de apetito acusa mala nutrición. *Malta Lúpulo Sarrá* despierta su apetito dormido y engorda seguramente. *No alcohólica.*

Droguería Sarrá y Farmacias exclusivamente.

Botella 15 centavos.

Sola y verdadera cura de las

HERNIAS

O QUEBRADURAS SIN OPERACION

Mediante el Cinto Herniario Eléctrico del Prof. Lazzarini de Milán. Medalla de oro del Congreso de París. Patente Mundial.

El inmenso entusiasmo despertado entre los pobres pacientes de HERNIA, los cuales, después de la aplicación de este maravilloso aparato, renacen a nueva vida, justifica los millares de cartas que de todas partes llegan al célebre especialista, pidiéndole visite todas las grandes ciudades de Provincias.

El Cinto Eléctrico del célebre inventor no contiene ningún resorte de hierro; es todo de tejido elástico, HECHO SOBRE MEDIDA, invisible y liviano, detiene cualquiera HERNIA, por más voluminosa que sea; permite saltar, montar a caballo; hacer, en fin, cualquier trabajo y fatiga y cura completamente en muy poco tiempo. A fin de satisfacer todos los pedidos y a fin de aliviar el sufrimiento de tantos infelices martirizados con los terribles cintos de hierro, el eminente especialista estará de paso en las siguientes ciudades. (Ruégase tomar buena nota de las fechas aquí abajo indicadas):

CIUDADES	Hoteles	Días	Meses
La Habana..	Perla de Cuba.	Hasta el 30	Septiembre
Pinar del Río.. .. .	Ricardo.	3, 4, 5	Octubre
Matanzas..	Louvre.	8, 9, 10, 11	"
Cárdenas..	Isla de Cuba.	13, 14, 15	"
Colón..	Unión.	17, 18, 19	"
Sagua la Grande..	Europa.	21, 22, 23	"
Cienfuegos..	Unión.	25, 26, 27	"
Santa Clara..	Santa Clara.	29, 30, 31	"
Caibarién..	Comercio.	3, 4, 5	"
Sancti Spíritus.. ..	Sancti Spíritus.	7, 8, 9	Noviembre
Ciego de Avila.. ..	Sevilla.	11, 12, 13	"
Camagüey..	Plaza.	16, 17, 18, 19	"
Manzanillo..	Inglaterra.	21, 22, 23	"
Santiago de Cuba.. .	Luz.	25 al 3	"
			Diciembre

Abierto, de 9 a 12 y de 4 a 6. El domingo, de 9 a 12.

Obesidad, nervios, dolores reumáticos, niños estorbos, jorobados, curados completamente por los últimos sistemas eléctricos europeos. Sólo poseo la Maravillosa faja Niobe recetada por los médicos eminentes del mundo entero, el ideal de la seguridad, de la comodidad y de las señoras operadas, embarazadas, vientre caído, riñón móvil y dolores renales.

CERTIFICADO.—Declaro haberme muy mejorado de una Hernia escrotal con solo 15 días usando la faja eléctrica del Profesor Lazzarini. Surgidero (Cuba) 21|9 1914. Bartolomé Palmer.

Notese que la Hernia Escrotal es la más difícil de curar.

13782 2-9

OPINIONES SOBRE LA GUERRA

¿Alemania, centro de la civilización europea?

Entre las especies más o menos caprichosas que, a pretexto de la guerra europea, se han echado a volar por los fanáticos partidarios de las naciones de cada uno de los bandos contendientes, figura la afirmación de que "Alemania es el centro de la civilización europea." Y para que así lo creamos, como verdad inconcusa, se la ha tratado de refrendar con la protesta romántica de un grupo de profesores universitarios ingleses, declarando que Inglaterra no debe ayudar a la "salvaje Rusia" contra la "civilizada Alemania."

No hay recuerdo de que Rusia haya perpetrado mayores salvajadas que las cometidas ahora por los soldados del Kaiser en Bélgica, ni se concibe que profesores ingleses demuestren tal desconocimiento de las vitales razones que tiene su patria para "ayudar a Francia," lo cual en este momento histórico es pelear en su propia defensa, puesto que el triunfo alemán sería la más formidable amenaza para la seguridad y el porvenir de Inglaterra.

A los germanizantes inconscientes quiero decirles que un país que cuenta con hombres como el Conde de Tolstoi, el doctor Mechnikoff, el ingeniero Yarkowsky (autor de una maravillosa teoría cósmica), el químico Mondelejeff y tantos otros que honran a Rusia, fomentando en ella un desarrollo industrial prodigioso, no es una nación salvaje.

Y también les quiero decir que Alemania "no" es el centro de la civilización europea. Alemania es un pueblo que estudia, que trabaja mucho y bien, y como los alemanes son muy numerosos su labor nacional es inmensa y se hace muy visible. Esta Alemania trabajadora es tan intensamente simpática cuanto repulsiva es la Alemania política y militarista.

Para que se deba considerar a un pueblo centro de una civilización necesítase que de él hayan surgido en mayor número y con mayor talla mental que en los demás, los hombres geniales que por sus inspiraciones e insuperables aciertos puedan figurar en la privilegiada legión de los héroes del entendimiento, verdaderas antorchas que iluminan y guían a la humanidad en la obra común del progreso.

Pues bien, esa excepcional condición no concurre en Alemania. Su obra no se destaca por los geniales destellos, sino por la labor intensa y persistente que ha hecho de ella un brillante ejemplo de esta misma civilización. Fácil es darse cuenta de ello con sólo recordar, como vamos a hacerlo, algunos de los hombres a quienes debemos las adquisiciones más trascendentales de la presente civilización, la cual no es alemana, ni francesa, ni europea, ni americana, sino que por su carácter de universalidad puede decirse que es el comienzo de la "civilización definitiva del hombre."

La máquina de vapor, fundamento del grandioso avance industrial del siglo último, fué inventada por Watt, inglés. A Stephenson, otro inglés, debemos la locomotora, y también es inglesa la navegación a vapor. Pero, en la resolución práctica del problema de la navegación submarina, los franceses tomaron la delantera, después de los primeros ensayos españoles.

Respecto de las modernas turbinas de vapor los galardones son para los ingleses, escandinavos, suizos y yankees. Alemania va a la zaga, y en su propia marina de guerra se emplean turbinas inglesas (Parsons) y suizas (Zoelly).

Newton (inglés) y Laplace (francés) son quizás las dos más altas cumbres de la física astronómica. Ni estos, ni Cauchy, ni Abel, han sido superados en genio por los matemáticos alemanes.

La electricidad dinámica tuvo su nacimiento en Italia con Volta, en Francia con Ampere y en Inglaterra con Faraday.

La primeras máquinas que industrializaron verdaderamente la energía eléctrica fueron las de Edison (americano) y la de Gramme (francés), fundadas en una invención del italiano Pacinotti.

Al mismo Edison somos deudores del alumbrado eléctrico doméstico, del fonógrafo y del cinematógrafo.

En Francia nació la fotografía con Daguerre, y desde sus históricos "daguerreotipos" hasta la sutil invención de Lipman de la fotografía de los colores, ha sido Francia quien más ha contribuido al progreso de la fotografía y sus innumerables aplicaciones.

Igualmente surgieron en Francia los globos aerostáticos, el aumovilismo y la aviación.

El belga Depoele inventó los tranvías eléctricos y por ingenieros suizos fué inventado y construido el primer ferrocarril eléctrico de alta tensión a 15,000 voltios.

La telegrafía terrestre es creación francesa, la telegrafía trasatlántica es inglesa y la sin hilos es del italiano Marconi.

El americano Bell inventó el teléfono, que combinado con el micrófono (Huges) fué el "alma mater" de la actual telefonía.

¿Podrán olvidarse las maravillas producidas por el horno eléctrico de Moissant? Y al mencionar el horno eléctrico, verdadero laboratorio químico de altísima temperatura, derívanse las ideas a la química en general, y es forzoso confesar que sabios franceses convirtieron la empírica alquimia en la "ciencia" química que conocemos, uno de cuyos más famosos descubrimientos, el Radio, es del matrimonio francés Curie.

Y si dirigimos una ojeada a la medicina y la biología, no encontramos nombres alemanes que puedan ponerse más altos que los de Pasteur, Roux, Cajal, Carrel, etc., etc.

Pasando a otro orden de cosas, es de decirse que a la ciencia del francés Vicat debemos la invención de los materiales hidráulicos artificiales, que juntamente con la del cemento armado (también de cerebros latinos) da la nota distintiva del moderno arte de construir.

Yo no deseo hablar de filosofía ni de bellas artes, porque ellas no son privativas de nuestra época. Ellas son la continuación de adquisiciones antiguas del espíritu humano. Lo característico de la civilización que alcanzamos es el magno desarrollo de las ciencias y sus aplicaciones a las necesidades humanas, perfeccionando la vida del hombre sobre la tierra. Esa doble cualidad científica y utilitaria, que conquista verdades a la Naturaleza y las contrasta en la piedra de toque de las realidades prácticas, es lo que impedirá que nuestra civilización sea efímera como las pasadas.

Podemos afirmar que ya no vamos por tortuosos senderos, sino que estamos construyendo la magna vía que nos conducirá al "más allá." Y si se hace el cómputo de las aportaciones, hasta ahora, de cada pueblo a esta inmensa obra común, se verá que Alemania ha puesto muchos materiales y mucho trabajo con los que se ha ensanchado y robustecido el camino, pero que las grandes líneas, los geniales conceptos destellaron, en su mayoría, de cerebros latinos.

INGENIERO ALFA.

Colmo de la belleza un buen cutis.

CREMA ORIENTAL Ó HERMOSEADOR MÁGICO DEL DR. T. FELIX GOURAUD

PURIFICA y hermosea el cutis como no lo hace ningún otro afeite.

Hace desaparecer la tosta, dura del sol, barros, pecas manchas, sal pullido y demás afecciones que desfiguran la piel. No deja rastros de haberse empleado.

Ha resistido 64 años de prueba y es tan inofensiva que la saboreamos para ver si está hecha como es debio. Rechácense las imitaciones.

El Dr. L. A. Sayre dijo á una señora elegante, cliente suya: "Puesto que usted han de usar afeites, le recomiendo la CREMA GOURAUD como la más benéficioso para la piel." De venta en todas las boticas y perfumerías.

MUESTRAS GRATIS. = Al recibo de 20 centavos, para cubrir el franqueo y la envoltura, enviaremos cantidad suficiente para que se pruebe durante una semana.

FERD. T. HOPKINS, proprietario, 37 Great Jones St. Nueva York.

Todo El Mundo Usa Para Curar Un Resfriado En Un Día
El Laxativo Bromo Quinina-La Quinina Que No Afecta La Cabeza

El valor de la Quinina es bien conocido y el LAXATIVO BROMO QUININA (Pastillas) es la forma de Quinina que puede emplearse cuando se necesite tomar Quinina, no produciendo nerviosidad ni malestar en la cabeza. Es un tónico y laxativo que desvía la causa y cura los Resfriados, Toses, Influenza, La Grippe, Dolores de Cabeza, Fiebres, ó Paludismo. Excita el hígado y todas las secreciones hasta hacerlos funcionar. Sólo hay un "BROMO QUININA," que es LAXATIVO BROMO QUININA.

Tengan presente el nombre completo y asegúrense que cada cajita lleve esta firma

E. W. Grove

GINEBRA AROMATICA DE WOLFE

UNICA LEGITIMA

IMPORTADORES EXCLUSIVOS

EN LA REPUBLICA

MICHAELSEN & PRASSE

Teléfono A-1694. - Obrapía, 18. - Habana

TRIBUNA LIBRE

Advertencia

Insistimos en lo que hemos dicho al inaugurar esta sección: que no serán publicadas aquellas opiniones que ocupen más de media columna de nuestro periódico, o que vengan redactadas en términos injuriosos para alguna de las naciones beligerantes.

Una opinión

Yo, inglés de pura cepa, me creo con el derecho de emitir una opinión que, aunque simple, debía de ser la de muchos.

Como el DIARIO DE LA MARINA facilita su "tribuna libre", no queriendo abusar, seré breve y lacónico (como buen inglés) no sin antes dar las gracias a tan honorable empresa periodística que brinda una urna para que el sufragio sea libre.

Hace poco, menos de un mes, que llegué de Alemania en cuyo país permanecí por espacio de diez años, durante los cuales disfruté de una hospitalidad y del fino trato de los cultísimos teutones. Mi vida, de estudiante primero y de industrial después, transcurrió con cierta monotonía que produce siempre el bienestar del cuerpo y del espíritu, hasta el extremo de hacerme olvidar por temporadas afectos hondos—familiares y amigos—que tenía y aun tengo en la rivera del Támesis. Como mi permanencia en Germania fué larga y mi vida se deslizó entre nativos, me creo con fundamento para juzgar las atrocidades que el cable de mi país y el del francés vecino nos transmiten a diario por conducto de "distintas Agencias". Entremos pues en materia.

Tuve la oportunidad de presenciar durante los primeros días la movilización de las tropas alemanas y nunca podré olvidar la inmejorable organización, el delirante entusiasmo y completo orden que reinaron mientras se llevaron a cabo tales operaciones.

Ni una protesta, ni un grito, ni un ¡muera!..... Diríase que se preparaban para unas maniobras. Solo muñecos automáticos rivalizarían sus movimientos.

Las clases y los partidos políticos desaparecieron; quedaba solo una nación de hermanos que se preparaba para defender la ultrajada Patria hasta derramar la última gota de sangre.

Todos sabían, aun antes de la contienda, que la honra de Alemania era cuestión de vida o muerte.

En la prensa de los Estados Unidos y en algunos diarios de esta capital, leí con gran extrañeza, que Alemania era un país completamente autócrata y que la guerra actual obedecía a un capricho del Kaiser y a la ambición de sus ministros. Solo así se comprende que, cuando hablan del actual conflicto no mencionan para nada las tropas de la nación, etc, y sí las tropas del Kaiser, la guerra del Kaiser.. ¡TODO DEL KAISER!.....

Para los que creen en la autocracia de Alemania, lean e instrúyanse; sepan algo de su constitución:

El Imperio Alemán está formado por 26 Estados (como en América del Norte) y cada uno de estos Estados tiene su propio Gobierno que manda sus delegados al "BUNDESRAT", que es el Consejo de la Federación, muy semejante al Senado de la gran República del Norte de América. En este Consejo, Prusia, como el Estado más grande tiene 17 votos y los otros 25 Estados 37 votos, que hacen un total de 54.

El artículo 11 de la Constitución del Imperio dice:

"El Rey de Prusia será el presidente de esta Federación bajo el título de Emperador de Alemania". Sin el consentimiento de este Consejo, el Emperador no puede declarar guerra. Además de este Consejo, la Constitución del Imperio tiene un Congreso llamado "REICHSTAG" que tiene 397 miembros todos elegidos por el pueblo.

Todo alemán que tenga 25 años tiene derecho al voto sin que se le pueda ejercer coacción alguna:—el sufragio es completamente libre.

En el Reichstag tienen los socialistas actualmente 110 votos y los liberales 100 votos, asegurando una mayoría liberal en este congreso—cuya mayoría constituye una oposición más o menos grande contra el gobierno del Kaiser.

El Reichstag vota los créditos para gastos de guerra y si la mayoría está contra el Kaiser, el gobierno no puede declarar guerra. Se ve pues que Alemania tiene una constitución tan liberal como los Estados Unidos, por ejemplo, y el poder del Kaiser es relativo y no tan grande y tan déspota como se figuran muchos.

Mucho se habla del poder del Militarismo en Alemania, pero..¿existe? No. El ejército y la armada han sido creados solamente para la defensa del territorio y para la protección de su comercio, y si nos fijamos en la situación geográfica de Alemania—en el corazón de Europa y rodeada por tres naciones fuertes como, Francia, Inglaterra y Rusia—no debe extrañarnos el poderío de sus fuerzas, tanto terrestres como navales, puesto que las necesita.

¿Qué abusos ha cometido Alemania en la conquista de nuevos territorios? Ninguno. Por el contrario, Alemania tiene el record de Europa en cuestión de paz. Ella por sí sola la mantuvo durante los últimos 44 años.

¿Qué guerras de conquistas tuvieron las demás naciones beligerantes? Veamos: Inglaterra, ha conquistado a Egipto; bombardeó a Alexandría; tomó por la fuerza, las dos Repúblicas de los Boers en el Africa del Sur. Además, por fuerza también, extendió sus dominios en el Sur de Persia y en una gran parte de Siam.

Francia conquistó a Túnez; lucha en Marruecos; tuvo una guerra en Madagascar; probó de conquistar a Sudan y mantuvo una sangrienta guerra en Indo-China.

Rusia luchó contra los Turcos en 1878 y con los Japoneses en 1904. Arrebató en China la parte norte de Manchuria y todo la Mongolia. Tuvo una guerra con Turkestán y asaltó el norte de Persia.

Ha fomentado la conflagración en los Balkanes y demostró, en todo tiempo, que es el poder más agresivo de Europa.

Los territorios que Alemania adquirió durante tanto tiempo, han sido comprados o por tratados pacíficos que han consentido las demás naciones de manera que demostró su afán de ser la más pacífica, como también que sus fuerzas de mar y tierra serían exclusivamente empleadas en su refensa nacional.

Desde que Eduardo VII concertó Alianzas con Francia y Rusia, aislando a Alemania, ésta se daba cuenta que, más tarde o más temprano, tendría que defenderse contra esta policía agresiva, y el Gobierno Alemán tenía el deber de prepararse—ya que era el único responsable—para la defensa de los derechos de la nación germánica.

La actualidad desgraciadamente, nos lo está confirmando.

Seguramente que no será una página gloriosa para la historia de la Gran Bretaña, la guerra actual aunque ella salga vencedora, pues la ayuda pedida en virtud de su Alianza, a los rusos, a las fieras de la india y a la raza amarilla, desdicen mucho de nuestra nobleza, y estoy conforme con lo dicho por los sabios profesores de Inglaterra, que aseguran que la actual guerra contra Alemania es un crímen contra la civilización.

Alemania seguramente que no es la culpable de esta guerra, pues los telegramas cambiados por el Czar y el Kaiser y por los Gobiernos de Alemania y de mi país, así lo demuestran. La causa tampoco fué el crímen de Sarajevo: este fué solamente un pretexto.

La verdadera causa, a mi juicio, obedece al Panslavismo ruso o sea el sistema político que aspira a reunir en una sola autonomía todos los pueblos eslavos; la idea de revancha de la Francia y el obstáculo que Alemania producía a la Gran Bretaña en su expansión comercial.

Las atrocidades que los laboriosos y simpáticos belgas vieron cometer a las tropas alemanas en su territorio, no pasaron de ser castigos que la guerra exige. A la vista tengo un diario neoyorkino que me dice las declaraciones hechas por cinco corresponsales americanos que acompañaron a las tropas germanas en un trayecto de cien millas por territorio belga.

Estos corresponsales son los conocidos Messrs. Roger Lewis de la Prensa Asociada; Irvin S. Cobb del Saturday y Evening Post y del Philadelphia Ledger; Harry Hansen del Chicago Daily News; James O'Donnel Bennet y John T. Mc Cutcheon de la Chicago Tribune. Han declarado bajo su palabra de honor, personal y profesional, que no han visto ni oído ninguno de esos crímenes atroces y que hasta la fecha están sin probar y que la disciplina del ejército alemán no podía ser mejor. Al contrario, yo tengo una lista oficial alemana muy larga, muy larga, de las atrocidades cometidas por los belgas, no solamente por hombres sino también por mujeres con los heridos alemanes y hasta con los solitarios centinelas y con las columnas de la sanidad y Cruz Roja.

¿Ha olvidado el mundo entero las atrocidades cometidas por los súbditos de Alberto en el Congo belga?

UN ALBION non PERFIDO.

Mi opinión

Aprovechando la oportunidad que el DIARIO DE LA MARINA brinda desde sus leídas columnas a aquellos que quieran por medio de ellas dar su opinión y demostrar sus simpatías por cualquiera de las naciones que en Europa se encuentran actualmente en guerra, y dando al mismo tiempo a su ilustrado Director mis gracias más expresivas por el favor que había de dispensar a estas líneas, voy a dar mi parecer, acaso un tanto apasionado.

Comprendiendo yo que entre los millones de habitantes que pueblan el mundo, existe una variada idea respecto a las cosas, no por ello dejo de comprender también que por lo menos de estos a las dos terceras partes siempre gusta que se haga justicia, sea o no en su casa.

Siendo como soy, partidario de la igualdad para todo, ví con gusto que el gran Imperio Austro-Húngaro pidiese a la pequeña nación Servia, una explicación detallada de sí era o no cierto que individuos pertenecientes al Ejército tenían participación directa en el asesinato del heredero de la corona de Austria y Hungría y su inocente esposa, y en caso afirmativo se les diese un riguroso castigo por tan tremendo hecho, no solo a los directores responsables del mismo, sino también a todos los que en él estuviesen complicados como inductores del asesino.

Muy de mi agrado sería ver que los laureles de la victoria se los ciñera la duple allianza, porque comprendo que con esto se castigaba como en justicia merece, acción tan cobarde, y porque la Alemania de mis simpatías, alcanzaba también, aunque a costa del sacrificio de millares de teutones, un triunfo que le corresponde por ley, puesto que contra ella y su defendida, van, ciegos, ambicionando una expansión que no merecen varios pueblos

Aunque el cable con mañoso sistema trata de hacer ver lo contrario, Inglaterra es la designada directamente como responsable de cuanto ocurre, por ese espíritu de expansión que distingue a los ingleses. Si la Gran Bretaña, con sus miras especiales no hubiese influenciado en el caso doloroso de Sarajevo, Servia jamás se hubiese resistido a dar la explicación que se le pedía. Pero con Inglaterra de una parte y la Rusia incorregible de otra, lo que se esperaba no ocurrió y el drama guerrero tuvo que desarrollarse.

Seguro estoy de que si Alemania comete la imprudencia de abandonar a Austria y dejar que un Tribunal que jamás hubiese desagraviado al doble Imperio en este caso originario de la guerra, esta no se habría declarado; pero la aplastante razón de que Inglaterra estaba ya preparando su camino de intervenir en el asunto a pesar de no tener que ver nada con él, hizo que Alemania se viese, en defensa de su honor ultrajado, obligada a aceptar los hechos.

¿Cómo iba Inglaterra a perder la oportunidad de mezclarse en este embrollo?

Siendo como es el inglés un pueblo ambicioso, tuvo esta vez una ocasión para mostrar sus odios y pretender la locura de deshacer la nación más culta y civilizada de Europa, por lo cual, sin reparar en nada ha cometido el hecho increíble de unirse al imperio amarillo, darse de mano con él para declarar la guerra a Alemania y producir tantos y tan grandes daños.

Voy a terminar estas consideraciones diciendo con gusto que vería satisfecho que este problema diera a la gran nación germana una victoria sonada.

CONCLUSIONES

PRIMERO: Veo con disgusto que ha ya un solo español que simpatice con la causa de las naciones que tantas traiciones han hecho a su patria.

SEGUNDO: Vería con disgusto que Alemania fuese vencida.

TERCERO: Vería con el mayor regocijo, cómo el orgullo inglés quedaba bajo las suelas del Kaiser.

CUARTO: Un pueblo donde todos sus hijos se adhieren como un solo hombre al eco ¡Patria! ¡Patria! y dan con gusto su sangre porque ésta salga triunfante, no puede de ninguna manera ser vencida.

Ramón G. Rodríguez.

La neutralidad de Belgica

REPLICA

Señor Director del DIARIO DE LA MARINA.

Habana, 21 de Septiembre de 1914.

Distinguido señor:

Refiriéndome a su artículo publicado en el número de hoy del Diario, titulado el Príncipe Bismarck en 1870, respetó el tratado que garantizó la neutralidad de Bélgica, fechado Londres 17 de Agosto 1914, me permito enviarle los siguientes renglones que tal vez sirvan cambiar en algo el aspecto de aquel asunto.

"En 1870, habrá que empezar, que Bismarck en aquella época no era Príncipe, sino Conde de Bismarck, pues el título de "Príncipe" le fué otorgado después de la guerra de 1870 1871.

"Como es sabido, la frontera entre Alemania y Francia era el Rhin, pues la Alsacia y la Lorena, eran entonces francesas y lo más natural, era que una invasión del territorio francés se hacía por esta parte de Francia o sea la Alsacia, lo que en realidad se efectuó, penetrando las tropas alemanas desde Badia, siendo el pueblo de Saarbruckar el primero donde se efectuó la primera batalla o encuentro, prescindiendo de la escaramuza de Froschwiler, donde el Conde de Zeppelin, comandante entonces, hizo un reconocimiento con 14 números y oficiales más y donde perecieron todos, menos el Conde de Zeppelin.

En aquella época no entraba en el plan de Moltke, de invadir la Francia, por la parte de Bélgica y por esto no se hizo cosa convencional, que a veces conviene y a veces no.

Inglaterra dice ahora que en 1870, Rusia respetaba la neutralidad de Bélgica y en 1914, no lo hizo Alemania, atacándola por esta razón, de violar tratados que había firmado antes.

Pero Inglaterra acaso se olvida, de que el primer cañonazo rompe todos los tratados, y que éstos se hacen, para cumplirlos, mientras convenga cumplirlos.

¿Por qué Inglaterra no ha evacuado ya hace años el Egipto," que fué ocupado por ella militarmente y provisionalmente? Pero parece que este ¡provisionalmente se haya prolongado ya algunos añitos!

Y como violó Inglaterra el año 1870 y 1871 abiertamente la neutralidad vendiendo y mandando armas de fuego y cañones a Francia, no teniendo escrúpulo ninguno para esta clase de negocios con un beligerante, estando neutral, pero en primer lugar, como Alemania entonces no tenía barcos de guerra para impedirlo e Inglaterra era reina de los mares hacía lo que le convenía y le convenía aprovechar este negocito que se le brindaba. Vale más, por esto, que Inglaterra se calle la boca y no tire piedras viviendo en casa con tejado de vidrio.

Ya sabemos, quien es Inglaterra y su política, de incitar las naciones unas contra otras, para que se debiliten, o que lo hace, como el capitán Araña, que embarca la gente y se queda en tierra.

En esta gran contienda europea una Inglaterra neutral, hubiese sido un peligro para todas las naciones beligerantes, pues a la conclusión de la guerra y a la hora de la paz y del reparto del botín, ella como fresca y no debilitada, se hubiese quedado sin comerlo ni beberlo con la mayor parte de la tajada, y las demás naciones, inclusive la vencedora, hubieran tenido que entrar en lo que Inglaterra mandaba.

Por esto fué un golpe maestro del Emperador Guillermo de mezclar a Inglaterra en la contienda, y quiera o no quiera, ha de tomar parte activa en la refriega.

No crea usted, señor Director, que esta parte que toma Inglaterra en la contienda—entiéndase en el Continente—sea de gran importancia. Lo que ella ha desembarcado de tropas se compone en su mayor parte de irlandeses y escoceses—los célebres Highlanders de Escocia,— con pantalones cortos y flecos en las batas, como se nos presenta Donizetti en Lucía de Lammermoor.

Verdaderos ingleses no han ido ni media docena, pero en cambio mandan tropas de la India y del Canadá, es decir, la reproducción del capitán Araña, que embarca la gente y se queda en tierra.

El papel de Inglaterra en esta gran contienda será como siempre, de exponer poco y de coger mucho; pero falta saber si esta vez no le haya salido el tiro por la culata, y que a la hora del balance final tendrá que sacrificar algo también, muy en contra de su voluntad que siempre era y es "exponer poco y coger mucho."

Soy de usted señor Director, atentamente y S. S.,

Martin Frankfurter.

¿Extenuado Continuamente?

Natural y lógico á todas luces sentir cansancio, extenuación después de un esfuerzo ó ejercicio vigoroso; pero sentirse así á la continua sin que sea el efecto de una ardua labor, es prueba palmaria de que falta vitalidad á la sangre, de la misma manera que los granos y demás erupciones acusan vicios en dicho torrente circulatorio.

Con el empleo de las inofensivas

PÍLDORAS DEL DR. LOVETT

de Nueva York, el cansancio, el agotamiento, la extenuación desaparecen totalmente y se adquiere vigor, energía, actividad por motivo y razón de que este incomparable específico de la sangre llena las arterias de sangre rica, roja y pura, promueve la circulación de ese líquido vital, y de esta manera tonifica enteramente el sistema nervioso.

Solicitadlas en boticas y droguerías acreditadas y rehusad en absoluto toda imitación.

M. A.—Uno

DESEAMOS AGENTES

En todas partes, para explotar negocio fácil y lucrativo. Hágase Vd. vendedor de Retratos Amplificados! No se necesita experiencia, ni que deje Vd. su actual negocio ú ocupación! Pidanos informes y catálogo español de 120 paginas el cual enviamos gratis. Excelente oportunidad para cualquier

COMERCIANTE Ó AGENTE!

Nuestra excelente mercancia y trabajos finísimos, permiten cargar buenos precios. Dedique su tiempo á un negocio que le deje máximo provecho. Nosotros nos encargamos de todos los detalles del negocio. Damos las mayores facilidades. Proporcionamos elegantes muestrarios y material de propaganda. Una agencia de esta clase dá dignidad y acredita al que la posee. Pidanos detalles. Nuestra casa es una de las más importantes en este ramo. 20 años en el negocio de amplificaciones de Retratos de todos estilos, cuadros, molduras, espejos, pinturas y toda clase de artículos de Arte. Damos referencias Bancarias. Capital y surplus más de medio millón de francos. No deje escapar esta ocasión. ESCRIBANOS HOY!

Consolidated Portrait & Frame Co.

Dept. 19-H 1029 W. Adams St., Chicago, Ill., E. U. de A.

A LOS CONTRIBUYENTES

Está al cobro desde el día 9 el primer trimestre de la contribución por fincas urbanas, en las taquillas números 4 y 5 del Municipio.

Las horas de recaudación son de 7½ a 11 de la mañana y de 1½ a 3 de la tarde.

También se encuentra al cobro, en la taquilla número 6, el impuesto por juegos permitidos.

Vence el plazo para pagar ambas contribuciones—la de fincas urbanas y juegos permitidos—el día 8 de Octubre próximo.

SANGRE EMPOBRECIDA CAUSA DE INDIGESTION

La sangre empobrecida afecta directamente las funciones digestivas, disminuyendo la secreción de las glándulas gástricas e intestinales y debilitando la acción de los músculos del estómago. Y nada dvuelve tan prontamente el estómago a su estado saludable como abundancia de sangre roja, rica, y pura.

Los que sufren desarreglos del estómago hallan en las Píldoras Rosadas del Dr. Williams la medicina que prontamente restablece el ordenado funcionamiento del estómago, porque son las que eficazmente devuelven abundancia de sangre roja, rica y pura.

La eficacia de estas píldoras ha sido demostrada en numerosas curaciones. Tonifican los órganos digestivos, facilitan la secreción de los jugos gástricos e intestinales, corrigen permanentemente la debilidad estomacal, y aseguran una digestión sana y normal.

Haga Ud. una prueba con estas píldoras y quedará satisfecho. Pídalas hoy mismo a su boticario, y exija que le den el paquete rosado con la P grande. No acepte imitaciones engañosas.

Estas píldoras se venden en todas las boticas. Si desea más informes escriba Ud. a The Dr. Williams Medicine Co., Depto. N., Schenectady, N. Y., E. U. A., pidiendo el librito "La Dieta."

NO MAS MOSCAS

Moscocida SARRA

LA DOCENA VEINTICINCO CENTAVOS

NO MOLESTA NI OCUPA LUGAR

Droguería Sarrá y Farmacias

PERENNE MALESTAR.

Sufrimientos sin tregua es el signo de toda persona afectada de los riñones.

Persiste el palpitante dolor en los lomos, dia y noche, alternando con agudas punzadas, penetrantes como una flecha; coyunturas adoloridas y músculos envarados.

Los riñones son propensos á congestionarse é inflamarse despues de un resfriado, ó de la Grippe, ó de fiebres; ó por el continuo uso de licores fuertes; ó por exceso de trabajo, una caida ó alguna injuria al dorso.

Las dolencias provenientes del ácido úrico como son el reumatismo, la neuralgia, la nerviosidad, la ciática, la gota, vista decadente, jaqueca, etc., hallan el paso franco y libre cuando los riñones se incapacitan y dejan de filtrar y eliminar de la sangre los venenos úricos.

Al aparecer en la orina un asiento espeso y turbio, ó parecido á arena; cuando los desagües son demasiado frecuentes á la vez que escasos y dificultosos, entónces amenaza el peligro de la Hidropesia, Mal de Bright, Diabetes ó Mal de Piedra.

Para combatir cualquiera de los sintomas descritos, tiene que principiarse por atacar a causa. Tiene Ud. que rehabilitar los riñones, empleando un remedio especial para este mal, para lo cual no podrá Ud. hallar medicina que supere á las Píldoras de Foster para los Riñones, preparadas exclusivamente para los riñones, de ingredientes simples á la vez que de pronto y eficaz efecto. Alivian y curan los riñones, regulan la acción de la vejiga y la orina y expulsan del sistema el pernicioso ácido úrico.

Las Píldoras de Foster para los Riñones cuentan 75 años de existencia y tienen bien sentada su reputación en todo el mundo civilizado.

Un Mal Dorso y Unas Coyunturas reumáticas, quieren decir Miseria Inseparable.

Si es ahi son los riñones.

"No me dá respiro."

EVIDENCIA INVESTIGABLE:

El señor Pablo Ricardo, empleado en un Ingenio Azucarero y domiciliado en la calle de Luz Caballero Sur núm. 47, Guantánamo, nos escribe en los siguientes términos:

"Mi enfermedad de los riñones me duró unos cuatro años y me hizo sufrir mucho ,pero por fin me determiné a tomar sus sin rivales Píldoras de Foster para los Riñones y con el uso de veinticuatro frasquitos me siento hoy perfectamente bien. Han desaparecido todos mis achaques, entre los cuales figuraban como más penosos un constante dolor en la cadera derecha sobre el mismo riñón y dolores reumáticos en los brazos. Hoy soy uno de sus más fervientes propagandistas y el autorizarles para que hagan público mi testimonio es con el fin principal de que se dé a conocer la eficacia de las Píldoras de Foster, para bien de la humanidad en general."

PÍLDORAS DE FOSTER PARA LOS RIÑONES

De venta en las boticas. Se enviará muestra grátis, franco porte, á quien la solicite.

Foster-McClellan Co., Buffalo, N. Y., E. U. de A.

Conversaciones del Doctor

Vulgarización Higiénica

Yo no escribo sino para los ignorantes

—Vengo asombrada, doctor. Dice usted en el encabezamiento del grabado de la "Conversación" última con la señora de los 26 hijos y los 57 nietos,—que a cada paso los "saca" como si no supiera ella hablar de otra socas... y como si no fuese tan de mal tono...

—Pero ?qué mayor motivo de orgullo, señora?...

—Señorita, doctor, soy señorita,—porque he despreciado muchos partidos y buenos,—y estudiante de "partera" o "comadre" o matrona," como usted, elija, y no para "comadrona," como dicen malamente nuestros títulos universitarios, estropeando el idioma, ni menos "facultativa" como estampan en sus "planchas" muchas de mis futuras colegas. ¡Vamos, como si usted en la suya pusiera: médico "facultativo"! ¿Razono?

—Ya lo creo ¡y bien! señora; perdone, señorita...

—No saben hablar, doctor, ni se toman el trabajo de consultar el diccionario.

—Es que no conocen su lengua y...

—¿La mía? No, doctor, si la tengo muy buena, véala usted. Y además no soy chismosa, ni habladora, ni...

—Cierto, ya se lo observa; pero decía que no conocen su idioma.

—Por supuesto. Considere que hasta dicen y escriben (y, aquí en secreto, doctor, muchos médicos empinados también) la "parturienta" en vez de la parturiente, como si este substantivo y adjetivo no fuese exclusivamente femenino. ¿Razono?

—¡Cómo! Si hasta ahora no ha podido aplicársele a ningún varón.

—Pues parece que ellas pretenden eso... Sea. Pero vuelvo a mi objeto. Decía usted en la anterior "Conversación" que "la mortandad de niños en Cuba alcanzó la enorme cifra de 11,150 en el año 1913" y que "por lo menos 9,169 de esas muertes pudieron evitarse." Mire usted, aquí lo traigo apuntado. Eso es espantoso, doctor. ¿Está usted seguro, certísimo de ello?

—Puede usted preguntárselo al doctor Le Roy, o a...

—¿Cuál? El del vomi-purgante. ¡Qué rico estará, eh y qué anciano!

—No, señora, digo, señorita... El jefe de estadística, de esa especie de teneduría de libros de la Sanidad, por la cual sabe usted todo el movimiento de los que vienen al mundo, de los que se casan, de los que hacen el "gran viaje" y otras menudencias.

—¿Y cómo sabe la Sanidad todo eso?

—Por los certificados de defunción, inscripcionese de nacimientos y de matrimonios que se le remiten por cada uno de los juzgados municipales de la República.

—A mí no me cabe en la cabeza eso de tantos miles de niños muertos en la República, en un solo año, aunque lo afirme el doctor del "la ruá." ¡Como las once mil vírgenes! Ahí debe haber equivocación o exageración. La Sanidad siempre tiene sus miras ocultas. ¡Quién sabe qué se propone ahora alarmándonos así! Para convencerme, yo quisiera datos, más detalles, y no cifras en bruto como esas, que le hacen a una poner los pelos de punta, porque yo todavía, en el porvenir, pudiera tener chiquillos, aun puedo encontrar a mi "ideal," no he llegado a los cuarenta y cinco y además por la profusión que estudio... ¿Razono?

—No tengo reparo en dar a usted esos datos. Pero recuerde que usted dijo hace un instante no tenía mala lengua. La Sanidad ni exagera ni tiene esas "miras ocultas" que, con cierta malicia, usted le supone...

—No yo, doctor, es lo que dicen por ahí, sobre todo aquellos a quien la Sanidad pilla en infracción y castiga. Hay que alquilar balcones para oirlos.

—Voy a darle esos datos. Primero, de niños desde el nacimiento hasta cumplir el primer año, y después, desde uno a los nueve años. Tome este lápiz y vaya sumando. Muertos en 1913, desde 0 a 1 año, en la primera columna, y de 1 a 9 años en la segunda, por:

Enteritis o diarria. .	4,739 y	378
Enteritis (diagnosticada de otra cosa, ¡cómo meningitis!). . .	673 y	58
Tétano.	433 y	58
Paludismo.	51 y	162
Sarampión.	8 y	54
Escarlatina.	6 y	34
Tos ferina.	61 y	44
Difteria.	16 y	149
Gripe.	84 y	69
Tuberculosis	34 y	93
Sífilis.	34 y	1
Tifoidea.	7 y	65
Sume primero a las 2 columnas.	6,146 y	3,023

Y ahora sume esas dos partidas y le darán las 9,169 muertes que pudieron prevenirse, pues todas ellas son por enfermedades de las llamadas "evitables," esto es, que merced a una buena higiene pueden evadirse. Agregue usted a la anterior suma 1,981 por muertes debidas a otras causas en niños de las mismas edades, y obtendrá la cifra de 11,150, que tanto le ha horrorizado a usted con justísima razón.

—Es que razono, doctor. Y me asombra lo del tétano de los recién nacidos, porque con los "paquetes asépticos para la cura del ombligo," que se distribuyen gratis, lo creía extinguido. ¿Razono?

—Como un filósofo. Pero oiga usted. De esos 433 casos de tétano infantil, sólo 6 corresponden a la Habana. Los otros 427 al resto de la Isla.

—¿Y cómo es eso, doctor?

—Porque en la Habana se hace buen empleo del "paquete para curar el ombligo," y en el interior todavía se acude al pernicioso pabilo cargado de microbios, a las tijeras comunes, a las vendas sucias y hasta al "aceite de palo." Esas madres y esas "recibidoras," con su ignorancia y su abandono ,cometen un verdadero homicidio, se hacen parricidas.

—¿Y no cree usted que los Jefes locales de Sanidad, con su tolerancia, se hacen cómplices de tamaño crimen?

—La pregunta de usted envuelve ya la ocusación. Cuando en la Habana se empezó a poner en práctica esos paquetes, la Sanidad perseguía y denunciaba al Juzgado, mediante el oportuno expediente, a toda partera, "recibidora" o cualquiera otra persona que hubiese intervenido en cortar y curar el ombligo de cualquier niñ omuerto del "mal." Al principio eran muchas las denuncias. El Juez castigaba. Ahora apenas hay: ya todas esas perniciosas "interventoras" saben lo qu. les espera. Casi no hay tétanos infantil en la Habana. Ese buen resultado pudiera lograrlo también la Sanidad del interior. ¿Que hay que luchar mucho? Pues se lucha. Es obra de humanidad y de patriotismo. Bien merece asidua atención. Es salvar a los cubanos, y, por tanto, trabajar genuinamente cubana. No todo ha de en pro del aumento de la población ser "inmigración." Defendamos, en primer término, a los "de casa."

—Pero hay más casos de tétanos en la Habana en niños de 1 a 9 años ¿razono?

—Sí, señorita, por desgracia, y el mayor contingente lo da el Vedado. Allí hay muchos jardines, donde juegan los niños en aquella tierra de los canteros infectada. Cualquiera heridita, rasguño o erosión de la mano o de un dedo, la hincada de una espina de rosa, basta para darle entrada en el organismo al microbio, al bacilo de Nicolaier, productor del tétanos. ¡Ah! es muy peligroso dejar a los niños jugar con tierra.

—¿Y qué me dice usted de la "debilidad congénita?"

—Ese es otro de los azotes de nuestros pobres niños. Pagan con su muerte las culpas de sus padres. El árbol ruin no puede producir sino fruto ruin. Oiga usted estos otras alarmantes cifras: en los diez años comprendidos entre 1904 y 1913 han muerto por debilidad congénita, o séase "nacidos débiles," en la República, 13,035 niños, de los cuales 1,944 pertenecen a la Habana.

—Vea usted, doctor, cuán necesario es cuidar tanto a los nños como los padres y a las madres. ¿Razono?

—Como un Séneca, señorita. Pero seguiremos otro día.

Dr. Enrique B. Barnet.

Septiembre, 1914.

¿Por qué es emblema de los celos el color azul?

Como respuesta a esta pregunta, existe una razón expuesta por don Manuel Fernández Villarreal en su precioso y raro tratadito titulado "Color verde." En la página 23, dice:

"Y la causa principal que los antiguos tuvieron para significar los celos con el color azul, fué porque como en los cielos no hay color verdadero, antes fingido y aparente, procediendo el que mentido se nos presenta de la inmensa distancia que hay entre ellos y nuestra vista... así los celos son imaginaciones y sospechas que con aparentes engaños imaginan ofensas y suponen culpas."

Fotografía de Colominas y Compañía.

Nicomedes Jesús Bas y Gelpí

Es una monísima criatura.
Graciosa y traviesa.
Constituye el encanto de un hogar.

CAÑITA

CUENTO

I

Atravesaba la calle de Corrales un infeliz beodo entre la rechifla de unos cuantos zangarullones faltos de educación y de todo sentimiento de piedad que sin temor de apedrear al transeunte, tiraban sobre el pobre viejo una lluvia de pedriscos, escondiéndose luego tras las columnas y huecos de puertas por si al agredido le entraban ansias de defenderse. Esta precaución erá infundada, porque el borracho estaba completamente atontado y sus temblonas piernas no le invitaban a correr detrás de los jovencitos a quienes divertía arrojar piedras a un ser indefenso. De pronto cesaron los gritos y las carcajadas; las manos alzadas dejaron caer las piedras y sucedió al alboroto silenciosa confusión. Sin duda que esto lo motivó la presencia de un policía? no, porque los chicos callejeros cuando están cometiendo una mala acción al darse cuenta de la proximidad de un policía huyen despavoridos, y éstos se habían quedado quietos como quintos en ejercicio.

El hombre que había aparecido atraído por la gritería se dió en seguida cuenta de la repugnante escena que se desarrollaba, tendió su mirada firme y serena sobre el grupo que formaban, el inerme viejo y la partida de desalmados que lo maltrataban.

—Niños, dijo con voz potente y clara; niños, ustedes saben quien soy yo. —Si señor, dijo un muchacho de mirada oblicua. Usted es el maestro Hernández.—Sí, soy el maestro Hernández de las Escuelas Públicas y como ustedes son jovencitos que concurren a ella yo les pido que me sigan, aquí cerca, al parque de Jesús María.

—Quiero tener el gusto de hablarles un momento.

—Si señor maestro, dijeron todos, y siguieron a aquel hombre—que poseía el dominante prestigio de la inteligencia y el sentimiento. Sentado en un banco rústico que sombreaban soberbias palmeras, cuyos troncos festoneaban tupido follage de plantas trepadoras, rodeado del improvisado auditorio que con mirada ardiente parecía pronto a devorar las palabras que pronunciara, la fisonomía del joven maestros había adquirido majestuosa y subyugadora expresión. Era joven y hermoso, la mirada de sus obscuros ojos era penetrante a veces cual chispazo eléctrico, melancólica y tierna como si reflejara el conocimiento consciente de todos los dolores de la vida. Vestía con elegante sencillez y en toda su persona se traslucía la desencia de una vida decorosa.

Les voy a relatar un hecho verídico en todas sus partes y que a ustedes les parecerá un cuento.

En el año de 1880 vivía en la ciudad de Cárdenas un joven matrimonio a quien favoreció el destino con todos los dones que contribuyen a la felicidad.

Margarita y Jorge se amaban con verdadera fe, tenían asegurada la existencia de manera que sin tener un gran capital que los hubiera esclavizado para con la sociedad, tenían lo suficiente para vivir con holgura y exentos de preocupaciones. Sin haber salido de la dulce embriaguez de los recién casados que se aman, les vino un hijo, angel de bendición que llenó de luz y de sonrisas el feliz hogar. Junto a su cuna pasaban los esposos muchas horas enajenados de dicha, haciendo proyectos acerca del porvenir del chiquitín. Unas veces discutían sobre la conveniencia de hacerlo estudiar la carrera de leyes—otras parecían dar la preferencia a la de medicina o ingeniatura acabando siempre, pensando muy cuerdamente que habían de esperar al transcurso de los años para ver hacia que rumbo se dirigían las facultades internas del embrión que dormitaba inconsciente entre los niveos almohadones de su lecho. Si el niño lloraba o se enfermaba nublábase el sol para aquellos dos seres de tan elevada superioridad moral.

Pasaron los años y el vástago crecía en talla y en inteligencia y cualidades del carácter, según opinión de los padres.

De igual manera que gira la veleta hoy en una dirección mañana en otra, según del punto de donde role el viento, así en la vida no es posible suponer un estado de cosas que no cambie, que perdure indefiniblemente.

El padre de Jorge se enfermó, Jorge era el chiquitín cuya sonrisa era la la suprema ventura de aquel hogar y que cumplidos los siete años, era un buen preparado para el pervenir.

El papá, que se apellidaba Molina sufrió un ataque de disinterías que lo dejó sumamente extenuado y cuyos síntomas no desaparecían por completo. Un amigo le aconsejó que tomara aguardiente mezclado con agua y azúcar. Empezó a tomarlo como remedio y acabó por sentirse dominado por aquella repugnante mezcla. Su cerebro se debilitó y para decirlo de una vez perdió el dominio de su propia razón.

Muchas veces Jorge que presentía que algo muy doloroso amenazaba el porvenir de su familia, sorprendió a su madre llorando con una desesperación que no le había conocido jamás. Lo que sucedía lo conoció muy en breve, su padre no se conformaba a beber en la casa su trago favorito, iba a los cafés, a las bodegas, a todas partes donde pudieran servírselo. andaba dando traspiés por las calles y no era el árbitro de su voluntad. La madre y el hijo se confundieron en un solo ser al darse cuenta de su tremenda desgracia, nada se hablaban, era demasiado sensible la herida para ser tocada, con una mirada se comprendían poniéndose de acuerdo para protejer al infeliz caído.

El heroico niño sabía a donde tenía que ir a buscar a su padre, y allá se iba, a oir las burlas y risotadas de los salvajes que toman a diversión la desgracia ajena.

¡Los esfuerzos que hacía para no llorar, para no prorrumpir en gritos de desesperación al ver su impotencia, y no poder castigar a los malvados e imbéciles que hacían escarnio de la desgracia de su padre, de aquel hombre tan digno que él amaba tanto!

Benicia PERDOMO.

Contraste

Brama el rencor doquier en las naciones
y de cañones el rugido estalla,
de hombres a hombres insultante fuego,
de venganza y de ira voces roncas
clamando por matar, formando ríos
de sangre humana, ríos que hasta lleguen
a cubrir las ruinas de los pueblos.
¡Esa es la voz del hombre vuelto fiera,
lleno de orgullo y de ambición sin tasa,
esa es la voz que a la razón escupe
que sube a horrorizar al mismo cielo,
en tanto que del cielo dulce baja,
cual rocío benéfico amoroso,
el acento divino del Aquel mártir,
que exhorta tantos siglos a este mundo:
—¡Hijos míos, amáos, como os amo,
como hermanos los unos a los otros...
Y los hombres se matan y exterminan
y solo con la muerte el rencor cesa
y enmudece el cañón ya satisfecho....
... ...
Por encima del campo de batalla
más tenaz que el rencor, siempre constante,
una voz ¡ay! llorosa, de amor llena,
sigue al mundo dictando amor de hermanos
¡y no quieren hermanos ser los hombres!....

ARTURO GIRBAL.

Por un alfiler

Una de las estafadoras más peligrosas de los Estados Unidos ha sido capturada, gracias a un alfiler de sombrero.

El nombre de la estafadora es Alice Pulmann, y desde hace dos años ha explotado todos los Bancos del Oeste de los Estados Unidos, logrando pasar en ellos cheques falsificados por valor de más de trescientos mil dólares.

Miss Pulmann tenía por costumbre hospedarse en los mejores hoteles de las poblaciones donde pensaba operar, escogiendo siempre aquellos donde vivía alguno de los directores o altos empleaedos del banco que pensaba estafar. Una ve zestablecida en el hotel, procuraba hacer amistad con él y al cabo de un mes iba al Banco a proponer que le aceptaran un cheque contra otro Banco de un Estado lejano, cosa que siempre obtenía.

Miss Pulmann usaba un alfiler de sombrero muy valioso, y aunque la policía desde hace mucho tiempo tenía sus señas personales, no había podido capturarla.

Cuando cometió la última estafa, el Presidente del Banco que le dió crédito, a más de sus señas dió las del alfiler de sombrero, y el detective del hotel donde se había hospedado en Bridgeport la reconoció sólo por esa circunstancia, pues se señas personales no correspondían se sabía disfrazar tan bien, que sus señas personales no correspondían con las que había dado el presidente del Banco de Pittsburg, donde había cometido su última estafa.

La joven ha declarado que se dedicaba a ese oficio porque había encontrado que era muy fácil engañar a los banqueros y evitar la persecución de la policía. A los primeros los engañaba diciéndoles que era heredera de una gran fortuna, y a la segunda, alterándose fácilmente la expresión de la fisonomía por medio de afeites, y se acusa ella misma de torpe y vanidosa por haber usado tanto tiempo el alfiler delator.

Chistes

Desconfianza

—Pero, niño, ¿no sabes que perro que ladra no muerde?

—Sí, papá; ¿pero sabrá también ese refrán el perro?

Por si acaso

¿Qué te parece?—decía un cómico a un amigo.—Me hacen proposiciones para ir a Valladolid a representar los primeros galanes; ¿debo aceptar?

—Hombre, haz la prueba, pues para los segundos ya ves tú que no sirves.

Lo más barato

En la terraza de un café:

El camarero.—¿Qué toma el señor?

El señor.—Yo tomo el fresco.

La Fuerza de la costumbre

Un capitán de granaderos señaló a su compañía las cuatro de la tarde para pasar revista de armas.

Su reloj iba tan de prisa, que cuando llegó al patio del cuartel se encontró con que sólo estaba el corneta.

Acostumbrado a hablar a la compañía, se dirigió a él y le dijo:

—Granaderos... atención... ¿En qué consiste que han venido ustedes uno solo?

En una casa de préstamos

Se trata de un reloj que un recuerdo de familia y me duele dejarlo por cinco miserables pesetas.

—Es que le advierto a usted que el duro que voy a darle también es un recuerdo de familia.

FOLLETIN 95

Doña Blanca de Navarra

POR

F. Navarro Villoslada

preguntó el Conde con cierto asombro tranquilo.—¿De qué me acusáis?

El Mariscal miró alrededor con inquietud, cerró luego las puertas del aposento, y echando atrás las alas de su gabán, volvióse al Conde y le dijo con hondo acento:

—¿Conocéis esta daga?

—Hace rato que os la he visto.

—¿Siempre ha sido vuestra?

—Siempre.

—Pues bien; esta daga la llevaba un caballero en la noche de Pamplona, y como habéis confesado que a nadie sino a vos ha pertenecido, vos erais ese caballero.

—No podéis probarlo.

—¡Oh! Señor Conde, muy olvidado estáis del Cielo, cuando así desafiáis la justicia eterna; cuando tan seguro vivís de que las tinieblas en que se envuelven ciertos crímenes son por siempre impenetrables. Con esta daga iba armado el brazo de un cobarde caballero que buscó en la obscuridad de la noche y en la estrechez de una torre a don Pedro de Navarra, ya desarmado; con los brazos que vos queríais tenderme le estrechó como una sierpe venenosa; con esa daga que confesáis ser vuestra, y que siempre lo ha sido, le abrió las entrañas; con esta daga cayó al suelo el traidor, y con ello dió sobre las duras losas del pavimento, y saltó la hoja, quedando partida en dos pedazos: el uno le guardasteis vos, infame, y el otro el hijo de don Pedro. ¡Yo, yo, señor Conde! Yo le guardé con la esperanza de que Dios se valdría de este medio para descubrir el asesino; yo guardé la punta recientemente quebrada, todavía caliente con la sangre de mi padre; yo la he llevado toda mi vida cerca del corazón, para no desmayar en la venganza; y Dios, Dios, que no pueda consentir en la impunidad de los crímenes, Dios ha puesto la otra mitad en mis manos... y... ¿la veis? ¿la veis—gritó el Mariscal, desenvainando el fatal acero y blandiéndole como el ángel la espada de fuego con que defiende las puertas del paraíso,—¿la conocéis? ¡Es la misma que ha registrado las entrañas palpitantes de mi padre!

—¡La misma! ¿Y qué?—respondió sereno y audaz el conde de Lerín.

—¿Qué?—gritó frenético el Mariscal al escuchar semejante provocación.—¡Que si este acero ha traspasado las entrañas de mi padre, ahora le toca desgarrar las vuestras!

Y cual si fuese un roble derribado por el huracán, dejó caer el brazo duro y tremendo sobre el corazón del Conde.

La daga se quebró por la soldadura, y la punta saltó vibrando sin haber penetrado una línea.

Debajo de las hopalandas de seda llevaba a prevención el conde de Lerín una finísima y flexible cota de malla, con la cual hubiera desafiado la punta del mejor templado y diamantino acero grabado.

Don Felipe quedóse mortal, desarmado y con la daga en la mano.

Hubo un momento de patético silencio.

Dos golpecitos suaves y vivos dados por una mano delicada sonaron a la puerta por donde Catalina había desaparecido.

—¿Oís?—dijo el Conde, como si nada hubiese pasado.—Es mi hija, mi pobre hija, que viene dispuest para la sagrada ceremonia. ¡Envainad esa daga..., serenaos, y vamos!

Alzó los ojos el mariscal, miróle de hito en hito con los ojos atónitos, y dijo confuso y alterado:

—¡Cielos! ¡Al altar ahora...!

—Ahora, sí; ahora mejor que antes: yo maté a vuestro padre, y vos salvasteis a mi hija; ahora habéis querido asesinarme, y sin embargo, os doy la hija que habíais salvado. Estamos iguales.

Y diciendo estas palabras, el conde de Lerín abrió la puerta a su hija, que entró palpitando de gozo y de cándidas gasas adornada, blanca y hermosa como Venus al nacer de entre la espuma de los mares.

CAPITULO IV

DE COMO EL AUTOR VUELVE A LA ERMITA, ADONDE TORNAN TAMBIEN PERSONAJES DE NUESTRA CRONICA

La noche anterior a los sucesos que acabamos de referir, una mujer, de luengo manto cubierta, permanecía inmóvil, apoyada en el pedestal de una tosca y sencilla cruz de piedra delante de la capilla de Rocamador. El viento de los Pirineos barría las ráfagas más leves de aquella magnífica alfombra que huellan sólo plantas inmortales, y los diamantes que la tachonan ostentaban esos vivos y trémulos fulgores debidos a lo diáfano de la atmósfera, de la cual se desprendían, convertidos en escarcha, los invisibles vapores de la tarde.

Tan insensible como el granito que la servía de apoyo, ningún movimiento oponía la solitaria a los rigores del hielo; y semejante inmovilidad causaba más extrañeza cuando el aire agitaba las orlas de su negra túnica, descubriendo unos pies blancos como el mármol, calzados de pequeñas sandalias que apenas cubrían su desnudez.

Después de un rato de espera, sonaron las duras pisadas de un embozado, que, murmurando entre dientes, se acercó a la cruz, y poniendo el pie derecho en el escalón que de cimiento le servía, sacó la mano para santiguarse y alzar el ala del sombrero, operaciones ambas que practicó muy en abreviatura.

—¡Santas y buenas noches!— dijo el recién llegado.

—¡Dios nos guarde, mosén Pierres!—contestó Inés sin variar de postura.

—¡Voto al demonio...! Perdonad, —señora; pero hace un frío de mil diablos y no puede uno pasarse sin algún juramento que otro. Cuando estoy delante de vos procuro reprimirme; empero ¡la escarcha maldita! ¡Es algún desagradecido que nos ha hecho el zorro de Lerín, en desquite de aquella nimiería de su castillo...? ¡Pesia mi alma...! Mas en verdad, que antes de pasar adelante tenemos que detenernos en esto, según me dicen los monjes, tener el espíritu. Yo, maguer endemoniado, vengo a ver a vos, mi señora, y a la Santísima Virgen, a quien he hecho voto de ayunar y de rezar cuatro Salves y cuatro Letanías, si me dan ocasión de

TEATROS Y ARTISTAS

PAYRET.— Esta noche, por tanas:
"Congreso Feminista."
"A la vera der queré."
"El Palacio de Cristal."

POLITEAMA. —Gran expectación ha producido el anuncio de la "Epopeya Napoleónica," la magna película que se exhibirá esta noche por primera vez en el gran teatro Politeama.

Y en efecto, nada más oportuno y sensacional, ahora que nos hallamos bajo la influencia de una atmósfera belicosa que envuelve al mundo entero. La "Epopeya Napoleónica" comprende los episodios más notables de la vida accidentada y gloriosa del inmortal soldado, desde 1793 a 1815. Véase algunos cuadros:

"Napoleón, lugarteniente de Artillería del Ejército republicano, se despide de su madre antes de regresar a Francia.

"Ciudadano Bonaparte: en nombre del Directorio, se os crea general. En este momento supremo os confiamos la defensa de la República.

"Soldados: estáis medio desnudos y mal alimentados; la República os lo debe todo y nada puede daros; pero yo os llevaré a la victoria."

Un lleno, de seguro, en el Politeama.

AZCUE.—Los Desuaufer, notables malabaristas, que debutaron anoche, alcanzaron un gran éxito.

Se trata de dos artistas, que llevarán numeroso público a Azcue.

Ella es una linda muchachilla, graciosa y vivaracha como una ardilla. El es un artista que ha librado brillantes campañas en cuantos teatros de Europa y América ha trabajado.

Sus juegos son rápidos y limpios. Creemos que Frank Costa ha encontrado el número que necesitaba para atraer el público a su teatro.

Los Desuaufer toman parte en las dos tandas de esta noche.

Además se estrenarán las magníficas películas "Cine Gaceta", que reproduce los acontecimientos mundiales de mayor importancia, "El Vórtice" y "¡Un drama en la Masia!"

MARTI.—"Los molinos cantan" llevaron anoche numeroso público a este teatro.

Todos los números que componen la linda partitura de Van Costa fueron muy aplaudidos.

Y sobre todo se aplaudió la bella "farandola" del segundo cuadro. Tres veces hubo de ser cantada ante los insistentes aplausos de los espectadores.

La obra fué puesta con gran esmero. En ella se notó una buena dirección escénica.

De los intérpretes merecen especial mención Adelina Vehi y Limón, que cantaron sus números con verdadero gusto.

También la señora Calvó y la señorita Tomás fueron aplaudidas.

Hoy se pondrá "Los molinos cantan," en la segunda tanda.

En la primera: "¡Si yo fuera Rey!"
Y en la tercera: "Viento en popa."

ALHAMBRA.—La función de hoy es en honor y beneficio del reputado maestro Jorge Anckerman.

Consta el programa de tres tandas.

Va en la primera "Cubanos en Nueva York" y a continuación un bonito número cantado por la aplaudida tiple Blanca Becerra y después otros números por Lina y Zaida.

La segunda tanda ofrece una novedad: es ésta el estreno de la zarzuela de Más y López y música del beneficiado titulada "Una Rumba Aristocrática."

Toman parte principal en su desempeño la siempre celebrada tiple Blanquita Vázquez, Pilar Jiménez, Blanca Becerra y L. Gil y los señores Sarso, Bas, Castillo, Mariano, Robreño y el inimitable "negrito" Acebal.

Y para completar el programa en la tercera tanda hay dos estrenos: es el primero "La Guerra Europea," entremés de A. Rodríguez, tomando parte en su desempeño la graciosa y aplaudida tiple L. Gil, Acebal y Bas, y el segundo "Lina y Zaida en su Camerino" por ambas artistas y el archisimpático Mariano.

Con el programa que antecede y las simpatías del maestro Anckerman el lleno es seguro.

AGUARDIENTE RIVERA
Unico legítimo puro de uva

DE ESTADO

EL MINISTRO DE ESPAÑA

El Cónsul de Cuba en Santander, pasó ayer un cablegrama al Secretario de Estado, participándole que en el vapor "Reina María Cristina" embarcó para la Habana, el Ministro de España, señor Alfredo de Mariátegui y Carratalá.

LA HUELGA DE REMEDIOS

SE EMPEORA LA SITUACION

(Por telégrafo.)

Remedios, Septiembre 22.

Ha empeorado la situación con la huelga general declarada para protestar del pésimo estado de la carretera. Anúnciase que mañana no habrá carne ni pescado, ni pan, ni leche ni otros artículos de primera necesidad y que el comercio, tanto de víveres como de otros giros, cerrará sus puertas.

Dícese que los huelguistas no permitirán el tránsito de trenes.

Los huelguistas han recorrido las calles de esta ciudad divididos en grupos durante el día de hoy y hasta ahora continúan en actitud pacífica. Esta noche se efectuó una manifestación a la que concurrió el pueblo en gentío inmenso, haciendo uso de la palabra delante del Ayuntamiento los señores Ramos, Balmaseda, Zapata, Jiménez Lanier y Valdés, a quienes contestó el alcalde interino señor Mario Pando, ofreciéndoles su apoyo y recomendándoles sigan con la misma actitud y cordura que hasta ahora han tenido.

El Corresponsal.

El Presidente de caza

El señor Presidente de la República, tiene el propósito de cazar venados el domingo, por los mismos puntos donde estuvo la semana pasada.

De llevar a cabo su viaje, el guarda costas "Hatuey" saldrá de esta el sábado por la mañana para el Mariel, en cuyo puerto embarcará el Jefe del Estado, para la Herradura.

Noticias de Camagüey

(Por telégrafo).

Camagüey, 22.

Llueve torrencialmente. El coche de correos que conducía la correspondencia de la estación a la administración desbaratóse al cruzar la calle de San Esteban. Una guagua del servicio de vigía de Manuel Marrero ofrecióse a conducir la correspondencia gratis, evitando demora.

Ha salido para Santiago una peregrinación numerosa a visitar a la Vírgen del Cobre. Incierto que se hayan declarado aquí maestros cesantes como afirmó un diario de esa. El Superintendente salió hoy a visitar las escuelas de Sibanicú y Hatuey.

El Corresponsal.

EL TIEMPO

OBSERVATORIO NACIONAL

Observaciones a las 8 a. m. del meridiano 75 de Greenwich:

Barómetro en milímetros:

Pinar, 760.28. Habana, 760.42. Isabela, 760.00. Santa Clara, 760.70 Camagüey, 759.86. Songo, 759.00. Santiago, 760.59:

Temperaturas:

Pinar, del momento 24'8, máxima 32'2, mínima 22'0.

Habana, del momento 25'0, máxima 29'0, mínima 25'2.

Matanzas, del momento 26'3, máxima 29'9, mínima 25'2.

Isabela, del momento 25'5, máxima 28'5, mínima 22'5.

Santa Clara, del momento 24'5, máxima, 27'5 mínima 23'0.

Camagüey, del momento 27'2, máximaxima, 30'0, mínima, 22'3.

Songo, del momento, 28'0, máxima 33'0, mínima, 21'0.

Santiago, del momento, 27'0, máxima, 34'0, mínima, 26'0:

Viento dirección y fuerza en metros por segundo:

Pinar, NE. flojo. Habana, E. 2. 7. Matanzas, ESE. flojo. Isabela, ESE. id. Santa Clara, ESE. id. Camagüey, NE. id. Songo, calma. Santiago, SE. flojo:

Lluvia en milímetros:

Pinar, 1. 0. Habana, 0. 5. Matanzas, 6. 1. Isabela, 4. 5. Camagüey, lloviznas. Songo, 2. 5. Santiago, 1. 0:

Estado del cielo:

Pinar, Habana, Isabela, y Santa Clara, cubierto. Matanzas, despejado. Camagüey, Songo y Santiago, parte cubierto:

Ayer llovió en Pinar del Río, Puerta de Golpe, Coloma, Paso Real, San Diego de los Baños, Palacios, Candelaria, San Cristobal, Puerto Esperanza, Bahía Honda. Cabaña, San Luis, Sábalo, Regla, Guanabacoa, Güines, Mdruga, Melena del Sur, San José de las Lajas, Santa María del Rosario, Batabanó, San Antonio de los Baños, Columbia, Arroyo Naranjos, Punta Brava, Hoyo Colorado, Arroyo Arena, Camito, Aguacate, Santiago de las Vegas, Salud, Güira, de Melena, Alquízar Campo Florido, Coloma, Banagüises, San José de los Ramos, Amarilla, Sábanilla, Jagüey Grande, Cárdenas, Carlos Rojas, en toda la provincia de Santa Clara, excepto en Cifuentes, Jicotea, Santo Domingo, Corralillo, Sierra Morena, Esperanza, Palmira, y Pelayo; en Júcaro, Stewart. Jagüeyal, Jatibonico, Ceballos, Pina. Ciego de Avila, Sibanicú, Cascorro, Guáimaro, Martí, Lugareño, Contramaestre, Santa Cruz del Sur y en toda la provincia de Oriente.

Agencia de Empleos

Para profesionales y oficinistas únicamente.

En combinación con similares en New York, Chicago, New Orleans y Ciudad de México.

Al subscribirse que no se coloque se le devolverá UNA MITAD de la cuota de inscripción de $1.25.

Se garantiza a las Compañías y particulares proporcionarles precisamente el empleado de confianza y aptitudes que solicite.

R. GOMEZ DE GARAY.
Amargura, núm. 88 Teléfono-A-5153
Apartado 1626. Habana.
C 3944 alt 10-11

DR. GALVEZ GUILLEM
Impotencia, Pérdidas seminales, Esterilidad, Venéreo, Sífilis y Hernias o quebraduras.
Consultas de 11 a 1 y de 4 a 6
49, HABANA, 49.
Especial para los pobres de 5½ a 6
C. 3753 30.—1. S

CONTRA EL AGOTAMIENTO

Cuando está cansado por exceso de ejercicio o de otra clase de fatigas.

Cuando tiene mareos momentáneos causados por fatigas o debilidad.

En una palabra para reponer inmediatamente las fuerzas, tome una copita de la deliciosa cremacacao compuesta o sea *Vino Quina Cacao Sarrá*.

Una vez conocida, amiga para siempre.

Droguería Sarrá y Farmacias.

MUCHO RUIDO

no convence. Una afirmación no es más digna de fe porque esté impresa en tipos grandes y ocupe una plana entera del periódico. Mucho ruido no convence. Razón, consistencia y la entonación natural del hombre que cree lo que dice, son el alma de un argumento. Si las palabras de un hombre son discretas y racionales y su reputación está libre de críticos, nos sentimos inclinados á creerle y á colocar nuestros intereses en sus manos. Pero nuestra salud es una cosa demasiado preciosa para que se confíe á los charlatanes. Las personas afligidas con una enfermedad ambicionan su pronto alivio y curación; y asegurarles que se les puede ayudar sabiendo que es imposible, no es justo. Hay que hacerse cargo del hecho de que la

PREPARACION de WAMPOLE

no se ofreció al público en general hasta que se probó debidamente en un gran número de casos de aquellas mismas enfermedades para las que se recomienda sin vacilación. En cuanto á sus componentes, ni siquiera se han mantenido en secreto. Es tan sabrosa como la miel y contiene una solución de un extracto que se obtiene de Hígados Puros de Bacalao, combinados con Hipofosfitos, Malta y Cerezo Silvestre. Es una mezcla medicinal de la mayor eficacia para las Impurezas de la Sangre, y Afecciones de la Garganta y Pulmones. El Dr. G. Custodio, Jefe del Servicio de Desinfección de la Habana, dice: "Por espacio de muchos años he venido prescribiendo la Preparación de Wampole, habiendo tenido ocasión de comprobar muchas veces sus propiedades altamente tónicas y restauradoras en los enfermos como un vitalizante general del organismo empobrecido." Es el fruto de la ciencia moderna y no da un resultado ineficaz. De venta en las Boticas.

El Empréstito

Los señores J. P. Morgan y Ca. de Nueva York, han remitido, por conducto del "Trust Company of Cuba," la cantidad de quinientos mil pesos, por cuenta del empréstito de diez millones.

Por la Secretaría de Hacienda se dieron ayer las órdenes oportunas para el ingreso de dicha suma en la Tesorería General.

De Cienfuegos

ASESINO ENCARCELADO.— POR JUGAR CON ARMAS.— PADRASTO CRUEL.

(Por telégrafo).

Cienfuegos, 22.

Procedente de "Aguada de Pasajeros y por disposición del Juzgado de Instrucción, ha ingresado hoy en la Cárcel de esta Ciudad, Cornelio Jorrín Negro, por haber asesinado a Manuel Alonso Torres.

Jugando con un cuchillo, el cochero Juan Franco con Fidel García, le causó una herida punzante en el tercio inferior del brazo izquierdo.

José Fernández, maltrató de obras con una cuchara de albañil. a su entenado de quince años, Fidel García, presentando una herida en la región escapular y varias contusiones diseminadas por el cuerpo.

Dichas lesiones fueron calificadas de grave, siendo detenido el agresor.

BOVE.

AVISO

Se nos ruega la publicación del siguiente aviso:

Se recuerda a los señores directores de las escuelas públicas, que antes del día 26, deben ser elegidos los delegados (uno propietario y otro suplente por cada escuela) a la Asociación Nacional de Escolares Públivos.

Fábrica de Coronas Fúnebres
de ROS y Cía.
Sol, núm. 70.-Teléfono A-5171

E. G. E.

EL NIÑO

LUIS JAUME

Subió al cielo a las cuatro y media de la tarde de ayer

Su padre, Miguel Jaume, capitán de la Empresa de vapores de Herrera, y demás familia, suplican a sus amigos le acompañen a la conducción del cadáver, que se verificará hoy, a las cuatro y media p. m., desde su domicilio, calle 18 número 4 (Vedado).

Habana, 23 de Septiembre de 1914.

C 4046 1-23

PANTEONES TERMINADOS
dispuestos para enterrar
F. Esteban, Bernaza 55, marmolería

Crónica religiosa

La Semana Eucarística

El Circular celebrado con brillantez en la iglesia de Jesús del Monte, ha puesto una vez más de manifiesto, la devoción que el pueblo de la Habana profesa al Santísimo Sacramento. Si numerosa fué la concurrencia que asistió a la reserva del jueves, mayor resultó la que invadió el domingo el templo. A las nueve de este día celebróse misa de ministros. El altar estaba hermosísimo.

El coro del Colegio de las Domiciliarias, cantó con mucha harmonía y estilo. El P. Pérez, censor del Círculo Católico, construyó un hermoso sermón sobre la Eucaristía, que fué muy celebrado. Por la tarde, los Asociados Pontificios en gran número se recojen en la capilla del Sagrado.

A las seis, el Santísimo, es llevado procesionalmente bajo palio por las afueras del templo. El parque y escalinata de ascención a la Iglesia vense cubiertas de público que al pasar la Majestad de Dios, hacen demostraciones de respeto. La escolta del Sacramento, muy nutrida de hombres entona el Pange Lingua, que luego sustituye con el hermoso himno eucarístico al entrar en la iglesia.

Brillante reserva pone digno remate a cultos tan lucidos, de los que debe estar altamente satisfecho el bondadoso Párroco interino P. Aquilino González.

DIA 23 DE SEPTIEMBRE

Este mes está consagrado a San Miguel Arcángel.

El Circular está en las Reparadoras:

Santos Lino, papa y Paterno, mártires; Contancio, confesor; santa Tecla, virgen y mártir.

San Lino, papa y mártir. Fué italiano de nación; su padre era noble y principal. Estando en Roma y oyendo predicar al apóstol San Pablo le siguió y fué uno de sus primeros discípulos. Vió el santo Apóstol las grandes prendas de virtud, letras y prudencia de Lino y sirvióse de él en la predicación, y después le hizo como su coadjutor.

Después del martirio del Apóstol San Pedro le sucedió San Lino en la cátedra pontifical, y la gobernó once años y dos meses.

La santidad de este glorioso pontífice fué admirable e ilustrada con muchos y grandes milagros, que por él hizo el Señor.

Fué el martirio de nuestro Santo a 23 de Septiembre, en que la Iglesia celebra su fiesta, el año 80, imperando Vespasiano.

Santa Tecla, virgen y mártir, en Licaonia, la cual convertida a la fe por el apóstol San Pablo, en tiempo de Nerón, habiendo confesado a Jesucristo, fué arrojada al fuego y a las fieras, pero salió sin lesión de estos y otros varios tormentos, sufriéndolos con la mayor constancia para ejemplo de muchos.

FIESTAS EL JUEVES

Misas Solemnes, en la Catedral y demás iglesias las de costumbre.

Corte de María.—Día 23.—Corresponde visitar a Nuestra Señora de la Soledad, en el Espíritu Santo.

AVISOS RELIGIOSOS

Parroquia del Espíritu Santo

El jueve, 24, se celebrará la misa mensual que se le dedica a Nuestra Señora del Sagrado Corazón de Jesús, a las 8½.

Suplico a todos sus devotos la asistencia, favor que le agradecerá.

LA CAMARERA.

13713 26-s

Capilla de los R. P. Pasionistas en Jesús del Monte

El Jueves, día 24, del corriente, a las 5½ de la tarde, terminarán en esta Capilla los ejercicios de "Los 15 Jueves al Santísimo."

Se invita, por este medio, a todos los fieles, a fin de solemnizar este último día. El sermón de despedida estará a cargo de un Padre Jesuíta.

.... 24-m

Capilla de los R.P. Pasionistas en Jesús del Monte

El Jueves, día 24, del corriente, a las 5½ de la tarde, terminarán en esta Capilla los ejercicios de "Los 15 Jueves al Santísimo."

Se invita, por este medio, a todos los fieles, a fin de solemnizar este último día. El sermón de despedida estará a cargo de un Padre Jesuíta.

.... 23-t

Iglesia de la Merced

Solemnes cultos dedicados a Nuestra Señora de la Merced.

El miércoles, 23 a las 7 p. m. gran Salve, Letanía y Despedida a la Virgen.

El jueves, 24, a las 7 a. m., misa de comunión general, y a las ocho y media, gran fiesta, cantándose por vez primera la Misa solemne a cuatro voces del maestro Ravanella, tomando parte en su ejecución numerosas y escogidas voces y gran orquesta.

El sermón estará a cargo de un Padre Paúl.

En el ofertorio se cantará la célebre composición del maestro Zapirrain "Oremus pro Pontífice Nostro Benedicto XV."

13704 25 s.

PARA HACER DINERO

Lo primero que se necesita es tener salud. Estómago sano es lo que más se necesita para ir adelante

Un cucharada todas las mañanas de *Magnesia Sarrá* le asegura un día bueno y útil y eso representa dinero.—Frasco pequeño, 25 cts.

PROFESIONES

Maestros de Música

Alberto Falcón
PIANISTA
Profesor del Conservatorio de Burdeos (Francia). Oficial de Academia (París). Se ofrece para clases privadas a domicilio o en su residencia. Calzada de Galiano, 92, altos. Teléfono A-7816.
13480 16 o.

Ingenieros

¡OJO! PLANOS, PRESUPUESTOS, especificaciones, todo lo concerniente a fabricaciones y patentes, nos hacemos cargo, a precios muy baratos; atendemos consultas del interior de la Isla. Oficinas: Mercaderes, 4-B. Teléfono A-4818. Japón 6 hijos.
1314 3 1-o

Rafael GarcíaBango
INGENIERO CIVIL
Tasaciones.—Medición de fincas. Proyectos de todas clases.—Repartos. Inspección de Obras.
REINA, 89. TELEFONO A-6358
12652 4 o.

Casa Constructora
P. Naranjo, Ferrer y Compañía.—Planos y Proyectos—Oficina, Aguila, 71
C 3682 30.- 21 Ag.

JEFE DE FABRICACION
Ingeniero-Químico, muy práctico en el país, con inmejorables referencias, aceptaría la administración o la dirección de la Casa de Calderas de un Ingenio. Especialista en azúcares de consumo directo. Planos y presupuestos de reforma de ingenios. Correspondencia a F. N. C. Apartado núm. 1.147. Habana.
13,334 14-O

Abogados y Notarios

GERARDO R. DE ARMAS
— Y —
GASTON ALONSO BETANCOURT
ABOGADOS
Estudio: San Ignacio, núm. 30, de 1 a 5
TELEFONO A-7999

COSME DE LA TORRIENTE
Y
LEON BROCH
ABOGADOS
AMARGURA, 11, HABANA
Cable y Telégrafo: "Godelato"
Teléfono A-2858
3832 Sbre.-1

Pelayo García y Santiago
NOTARIO PUBLICO
Pelayo García y Orestes Ferrara
ABOGADOS
Obispo, núm. 53, altos—Telef. A-5153
de 8 a 11 a. m. y de 1 a 5 p. m.
3834 Sbre.-1

Doctores en Medicina y Cirugía

Dr. F. García Cañizares
CATEDRATICO DEL INSTITUTO
Médico del Hospital de Paula
Especialista en enfermedades de la piel, venéreas y sifilíticas. Consultas: lunes, miércoles y viernes, de 2 a 4.
SALUD NUMERO 55.
No hace visitas a domicilio.
C 3983 31 D.

Doctor Félix Pagés
Cirugía en general. Sífilis, enfermedades del aparato génito urinario. Consultas de 2 a 4. Campanario, 50. Teléfono A-3370.
3856 Sbre.-1

Dr. Joaquín Montes
Especialista de Estómago e Intestinos. Diagnóstico precoz del Cáncer de Estómago. Métodos de Mathieu de París y de Hans Elsnes de Berlín. Enteritis crónicas. Tratamiento rápido en las Dispepsias; y afecciones gastro-intestinales de los niños, preservándolos de la Miningitis. Bronquitis asmáticas y crónicas.
De 9 a 11 y de 1 a 4. Tel. A-7354.
REINA, NUM. 28, BAJOS
13278 14 o.

Doctor M. Aurelio Serra
Médico Cirujano
del Centro Asturiano y del Dispensario Tamayo
Consulta de 1 a 3. Aguila 98
Teléfono A.3813
3854 Sbre.-1

LABORATORIO DEL
Doctor L. Plasencia
Amargura, 55—Teléfono A-3159
C 3726 30-1 s.

Dr. R. Chomat
Tratamiento especial de Sífilis y enfermedades venéreas. Curación rápida.
CONSULTAS: DE 12 a 3.
Luz, número 40. Teléfono A-1343
3839 Sbre.-1

Doctor Francisco J. de Velasco
Enfermedades del Corazón, Pulmones, Nerviosas, Piel y Venéreo-sifilíticas.
Consultas: de 12 a 2, los días laborables.—Lealtad, num. 111. Teléfono A-5418.
3847 Sbre.-1

LABORATORIO
Clínico-Químico del Dr. Ricardo Albaladejo. REINA, num. 72, entre Campanario y Lealtad.
Se practican análisis de orina, esputos, sangre, leche, vinos, licores, aguas, abonos minerales, materias, grasas, azúcares, etc. Análisis de orina, completo, esputos, sangre o leche, dos pesos (2).
TELEFONO 3344.
3833 Sbre.-1

Doctor P. A. Venero
Especialista en las enfermedades genitales, urinarias y sífilis. Los tratamientos son aplicados directamente sobre las mucosas a la vista con el uretroscopio y el cistoscopio. Separación de la orina de cada riñón. Consultas: Neptuno, 61, bajos, de cuatro y media a seis. Teléfono F-1354.
3358 1-Ag.

Doctor H. Alvarez Artis
Enfermedades de la Garganta, Nariz y Oídos. Consultas: de 1 a 3. Consulado, número 114.
3850 Sbre.-1

Sanatorio del Doctor Malberti
Establecimiento dedicado al tratamiento y curación de las enfermedades, mentales y nerviosas. (Unico en su clase). Cristina, 38.—Teléfono I-1914
Casa particular: I-2964
3844 Sbre.-1

Sanatorio del Dr. Pérez Vento
Para enfermedades nerviosas y mentales.—Se envía un automóvil para transportar al enfermo.—Barreto 82, Guanabacoa. Teléfono 5111. Bernaza 82, HABANA, de 12 a 2. Telef. A-3649
3853 Sbre.-1

Dr. J. Diago
Vías urinarias, Sífilis y Enfermedades de Señoras. Cirugía. De 11 a 3. Empedrado, número 19.
3848 Sbre.-1

Dr. Gonzalo Aróstegui
Médico de la Casa de Beneficencia y Maternidad. Especialista en las enfermedades de los niños, Médicas y Quirúrgicas. Consultas de 12 a 2. Aguiar, 108½.—Teléfono A-3096
3843 Sbre.-1

Dr. G. Casariego
Consultas de 3 a 6 p. m.
OBISPO NUM. 75, altos.
Cirugía. Vías urinarias. Especialista de la Escuela de París. Cirujano del Hospital Número Uno.
3838 Sbre.-1

DR. MIGUEL VIETA
HOMEOPATA
Especialista en curar las diarreas, el estreñimiento, todas las enfermedades del estómago e intestinos y la impotencia. No visita. Consultas a $1. Consultas por correo. San Mariano, 18, Víbora, solo de 2 a 4.
C 2823 181-1 jl.

Dr. Claudio Basterrechea
Alumno de las Escuelas de París y Viena.
Garganta, Nariz y Oídos.
Consultas de 1 a 3. Galiano núm. 12. Teléfono A-8631.
8728 31d.

Dr. Galvez Guillem
Especialista en sífilis, hernia, impotencia y esterilidad. Habana, 49. Consultas: de 11 a 1 y de 4 a 5. Especial para los pobres: de 5 y media a 6.
C 3752 30.—1. S.

Dr. Eduardo R. Arellano
ESPECIALISTA
Oídos, Nariz y Garganta
CUBA, 52.
Discípulo de las Universidades de Berlín y Viena.
Consultas de 2 a 4.—Tel. A-1726.
12135 20.-S.

Doctor A. González del Valle
De la Escuela de París.
Médico del Centro Asturiano.
Especialista en las enfermedades del estómago e intestinos.
Consultas de 2 a 4 p. m. Pobres los jueves de 3 a 4 p. m.
Obispo, 75, altos. Teléfono A-2328.
C 3584 30-15 a.

DOCTOR FILIBERTO RIVERO
Especialista en enfermedades del pecho y medicina interna.
Ex-interno del Sanatorio de New York y ex-director del Sanatorio "La Esperanza".
Gabinete de consultas, Chacón, 17, de 1 a 2 p. m.—Teléfonos A-2553 e I-2342.
3830 Sbre.-1

IGNACIO B. PLASENCIA
Cirujano del Hospital Número 1
Especialista de enfermedades de mujeres, partos y cirugía en general. Consultas de 2 a 5. Gratis para los pobres, Empedrado, 50.—Teléf. A-2558.
3849 Sbre.-1

Doctor Manuel Delfín
MEDICO DE NIÑOS
Consultas: de 12 a 3. Chacón, 31, casi esquina a Aguacate. Telef. A-2554.

Dr. Gonzalo Pedroso
Cirujano del Hospital Número Uno
Vías urinarias, sífilis y enfermedades venéreas.
Exámenes cretroscópicos y cistoscópicos
ESPECIACISTA EN INYECCIONES DE "606"
Consultas: de 9 a 11 a. m. y de 1 a 3 p. m. en Aguiar, 65. Domicilio, Tulipán, 20.
12623 2 o.

Dr. E. Fernández Soto
Garganta, Nariz y Oídos. Especialista del Centro Asturiano. Consultas: de 3 a 4. Compostela, 23, moderno. Teléfono A-4465.
3846 Sbre.-1

Doctor Juan Pablo García
ESPECIALIDAD EN VIAS URINARIAS
Consultas: Luz núm. 15, de 12 a 3
3837 Sbre.-1

DR. LAGE
Enfermedades de la Piel, de señoras, secretas. Esterilidad, impotencia, Hemorroides y Sífilis. Habana, 158, altos. Consultas de 1 a 4.
C 3681 Ag-1

Cura radical y segura de la DIABETES, por el
Dr. Martínez Castrillón
Consultas: de 1 a 3, en Cuba, 37, altos, o en Correa, esquina a San Indalecio, Jesús del Monte, de 5 a 7. Teléfono I-2090.
12723 5 o.

Doctor Emilio Alfonso
Enfermedades de Niños, Señoras. Cirugía en general. Consultas de 12 a 2. Cerro, num. 519. Teléfono A-3715
3841 Sbre.-1

Doctor Adolfo Reyes
Estómago e Intestinos Exclusivamente. Consultas de 7½ a 9½ a. m. y de 1 a 3 p. m.—LAMPARILLA, 74. Teléfono A-3582.
3855 Sbre.-1

Dr. C. E. Finlay
PROFESOR DE OFTALMOLOGIA
Especialista en enfermedades de los ojos y de los oídos.
GALIANO, 50. Teléf. A-4611
De 11 a 12 y de 2 a 4
Domicilio: H, núm. 170. Vedado
Teléfono F-1178
3842 Sbre.-1

DOCTOR JOSE E. FERRAN
Catedrático de la Escuela de Medicina. Trasladado a Trocadero num. 10.
CONSULTAS DE 1 A 2.
3845 Sbre.-1

Doctor Justo Verdugo
Especialista de París en las enfermedades del estómago e intestinos, exclusivamente. Consultas: de 12 a 3 p. m. Prado número 76. El empleo de la sonda no es imprescindible.
3851 Sbre.-1

Dr. Alvarez Ruellan
Medicina general. Consultas de 12 a 3
Acosta, núm. 29, altos.
3836 Sbre.-1

DR. ROBELIN
Piel, Sífilis, Sangre.
Curación rápida por sistema modernísimo.—Consultas: de 12 a 4.
POBRES GRATIS
Calle de Jesús María, número 91
Teléfono A-1332
3835 Sbre.-1

Cirujanos dentistas

Dr. José M. Estraviz y García
CIRUJANO DENTISTA
Especialidad en trabajos de oro. Garantizo los trabajos.
Precios módicos. Consultas: de 3 a 5.
NEPTUNO NUMERO 137.
C. 3969 30.—9 S.

Oculistas

Dr. A. Portocarrero
OCULISTA
CONSULTAS DE 12 A 4
Clínica para pobres, de 12 a 2
San Nicolás, 52. Teléfono A-8627.
12675 4-O

Dr. J. M. PENICHET
Oculista del Hospital de Dementes y del Centro de Dependientes del Comercio. Ojos, Oídos, Nariz y Garganta.
CONSULTAS: DE 11 a 12 Y DE 1 a 3
Reina, 28, altos. Tel. A-7756.
3831 Sbre.-1

Dr. Juan Santos Fernández
OCULISTA
Consultas y operaciones de 9 a 11 y de 1 a 3.—Prado, 105.
3840 Sbre.-1

DR. DEHOGUES
OCULISTA
Consultas: de 1 a 4. Aguila, 94. Teléfono A-3940.
12151 26 s. t.

Doctor S. Alvarez Guanaga
OCULISTA
Garganta—Nariz—Oídos.
O'Reilly, 80, altos. Teléfono A-2861
3852 Sbre.-1

INFORMACION

BASEBALL

CABLEGRAFICA

Liga Nacional

RESUMEN DE LOS JUEGOS

New York 0; Chicago 5.
Boston 8; Pittsburg 2.
Brooklyn 5; Cincinnati 4.
Filadelfia 4; San Luis 5.

SITUACION DE LOS CLUBS

	G.	P.
Boston	80	55
New York	76	61
Chicago	74	66
San Luis	73	66
Filadelfia	67	73
Pittsburg	62	75
Brooklyn	65	74
Cincinnati	56	83

Liga Nacional

EN BOSTON

Los Indios ganaron hoy fácilmente al Pittsburg. Un pase, un doble, un error y un sencillo, dió al Pittsburg sus únicas carreras en el primer inning.

Tyler estuvo invencible.

Anotación por entradas:

		C.	H.	E.
Boston	20140010x	8	12	1
Pittsburg	200000000	2	6	2

Baterías: Tyler, Whading, Mc Quillan, Kantlehner, Coleman.

EN NEW YORK

El Chicago suministró esta tarde a los Gigantes una terrible lechada, pulverizando a Mathewson sin piedad ni consideraciones de ninguna especie.

DETALLES DE LOS JUEGOS

Los Indios ganan otro juego. El gran Mathewson pulverizado despiadadamente por el Chicago. El Cincinnati sufre su derrota número 18 sin ver la suya.

Anotación por entradas:

		C.	H.	E.
New York	000000000	0	3	1
Chicago	500000000	5	10	1

Baterías: Mathewson, O'Toole, Meyers, Mc Lean, Cheney, Bocher.

EN BROOKLYN

El Cincinnati ha perdido esta tarde su décimo octavo consecutivo, ganándole el Brooklyn la serie de calle.

El juego lo decidió Daubert en el décimo inning con un tremendo hit.

Mc Carty dió un home run en el octavo con un hombre en base.

Miguel Angel bateó un hit en el tercer inning y no hubo quien le robara una base.

Anotación por entradas:

		C.	H.	E.
Brooklyn	2200000001	5	8	1
Cincinnati	0003000020	4	6	1

Baterías: Aitchison, Mc Carty, Yingling, Douglass, González.

EN FILADELFIA

Los errores y pases de ambas novenas causaron las mayorías de las carreras.

Hubo hombre que alcanzó cuatro veces la base por transferencia.

Bamgartner sacó seis struck outs.

El San Luis hizo la decisiva en el quinto inning.

Anotación por entradas:

		C.	H.	E.
Filadelfia	20000200x	4	4	4
San Luis	000410000	5	6	3

Baterías: Mayer, Baumgartner, Doon, Burn, Guner, Perdue, Wingo.

Liga Americana

EN CLEVELAND

Los Atléticos volvieron locos a los Napoleones, haciéndoles catorce carreras en los nueve innings.

Bush estuvo espléndido. Los Atléticos batearon diez y nueve hits.

Anotación por entradas:

		C.	H.	E.
Cleveland	000201000	3	8	6
Filadelfia	000040604	14	19	0

Baterías: Carter, Pillinger, Bowman, Egan, Bush, Schang.

EN DETROIT

Collins pitcheó esta tarde alcanzando una doble victoria para su club.

En el primer encuentro Coveleski fué pulverizado.

Speaker dió un home run y un sencillo.

Lewis bateó un doble y dos hits y Ty Cobb un triple y un sencillo.

En el segundo encuentro el Boston bateó muy oportunamente ganando el desafío sin dificultad alguna.

Anotación por entradas:

Primer juego.

		C.	H.	E.
Detroit	000030000	3	12	1
Boston	201010010	5	10	1

Baterías: Coveleski, Reynolds, Baker, Dineen, Egan.

Segundo juego.

		C.	H.	E.
Detroit	000000000	0	4	3
Boston	03101000x	5	8	0

Baterías: Oldman, Reynolds, Brehler, Mckee, Baker, Collins, Carrigan.

EN CHICAGO

Los Senadores fueron derrotados esta tarde por partida doble.

En el primer desafío el Chicago hizo nueve carreras pulverizando a Sahw.

Para ganar el segundo desafío el Chicago empleó los servicios de cuatro lanzadores.

Anotación por entradas:

Primer juego.

		C.	H.	E.
Chicago	05100102x	9	10	0
Washington	000000010	1	6	2

Baterías: Ben, Schalk, Shaw, Engle, Williams, Ainsmith.

Segundo juego.

		C.	H.	E.
Chicago	1000006	7	12	2
Washington	1010200	4	10	2

Baterías: Scott, Lathrop, Runel, Jasper, Schalk, Mayer, Burtley, Ayers, Henry.

Liga Americana

RESUMEN DE LOS JUEGOS

Chicago 9; Washington 1 (1)
Chicago 7; Washington 4 (2).
Detroit 3; Boston 5 (1).
Detroit 0; Boston 5 (2).
Cleveland 3; Filadelfia 14.

SITUACION DE LOS CLUBS

	G.	P.
Filadelfia	91	49
Boston	85	54
Detroit	75	70
Washington	78	67
Chicago	67	75
San Luis	63	76
New York	63	77
Cleveland	45	96

Liga Federal

JUEGOS DE HOY

Baltimore 1; Chicago 2.
Pittsburg 3; San Luis 10.
Brooklyn 1; Kansas City 0.
Buffalo 4; Indianapolis 1.

ESTADO DEL CAMPEONATO

	G.	P.
Indianapolis	79	61
Chicago	78	62
Baltimore	72	63
Buffalo	71	64
Brooklyn	70	66
Kansas City	54	74
San Luis	60	78
Pittsburg	54	80

ELIXIR MORRHUALTA

Para las enfermedades del PECHO, GOTA, ESCROFULAS, REUMATISMO y ERUPCIONES.

Es un TONICO, vigoriza la sangre y fortalece á la NIÑEZ.

THE ULRICI MEDICINE CO., NEW YORK

falta, porque ya hay un acuerdo del Consejo de Secretarios sobre el asunto y que eso no debe ser objeto de Ley.

Ferrara insiste diciendo que eso no es, como cree el doctor Dolz, un formulismo, sino una garantía de que se han de hacer economías.

Los proyectos de elevación de los intereses del Banco Hipotecario, de la acuñación de moneda y de economías en la Renta de Loterías, quedaron sobre la mesa.

En el curso de las discusiones se cruzaron entre los doctores Ferrara y Dolz frases exaltadas.

REUNION.

Hoy, a las cuatro de la tarde, se reunirá la Comisión Mixta para seguir deliberando.

SOCIEDADES ESPANOLAS

CENTRO MONTAÑES

Gran romería montañesa.

La Directiva de este Centro, accediendo al ruego hecho por infinidad de asociados y familiares de los mismos, acordó verificar una gran romería al estilo de la montaña el domingo 4 del próximo mes de Octubre, en los hermosos terrenos del parque de Palatino, habiendo comisionado a los simpáticos jóvenes que integran la sección de Sport de este Centro para que con su acredita pericia se hagan cargo de llevar a cabo la fiesta.

Grande es el entusiasmo que se ha despertado entre el elemento joven de la colonia montañesa al sólo anuncio de esta romería, y a juzgar por los preparativos que se vienen haciendo para combinar el programa creemos que esta fiesta ha de dejar eclipsadas a las efectuadas hasta aquí, con haber sido todas tan brillantes.

Las puertas de los terrenos se abrirán a las nueve a. m. y desde esa hora amenizará el espectáculo una gran banda de música.

El almuerzo dará comienzo a las doce meridiano y los bailes y demás diversiones a la una p. m.

Habrá varios concursos con valiosos premios, entre otros el de "bailes montañeses", "salto de pasiego", de bolos, etc. etc., que harán pasar una tarde agradable a todos los concurrentes.

Para poder asistir al almuerzo hay que proveerse del correspondiente billete, que se expende en la Secretaría del Centro, Egido 2, altos, a los precios siguientes: caballeros $2; señoras $1.50.

La entrada al parque será gratis para los asociados, así como también para las señoras; pera los no asociados será de sesenta centavos.

Con que ya lo saben, todos los que deseen divertirse el domingo 4 de Octubre, acudan al Parque de Palatino donde han de dejar confirmado una vez más que los montañeses son maestros para realizar esta clase de fiestas.

LA ASOCIACION PROTECTORA DE LA ACADEMIA GALLEGA

Se celebraron muy animadas elecciones, resultando electa la entusiasta Directiva que componen las siguientes personas:

Presidente, don José Veiga Gadea.
Vicepresidente, don José Fontenla Leal.
Tesorero, don Juan Domínguez.
Vicetesorero, don Pedro Vázquez.
Secretario, don Máximo Poisa.
Vicesecretario, don Segundo Mosquera.

Vocales: señores Constantino Añel, Ramón Sánchez, Segundo M. Timiraos, José Pintos, Agustín Picallo, José González, Ezequiel Bueno, José Barrio, Antonio Pedreira, Manuel Pascual, Juan Riveiro, Elías Sobral.

Suplentes: señores Manuel Vázquez, Eugenio Barbarroux, Manuel Gondell, Avelino Breijo, Manuel Costa, Luis Durán.

Enviamos nuestra cordial felicitación a todos los electos.

Nuevo colega

Mañana aparecerá en el estadio de la prensa la nueva revista quincenal "Mercurio," órgano oficial de la Asociación de Viajantes del Comercio de la Isla de Cuba, dedicado a la defensa de los intereses de tan importante Asociación y del comercio en general.

Le auguramos un éxito seguro, dada la índole de la citada revista "Mercurio" y de los intereses que ha de defender.

INSUFICIENCIA ESTOMACAL

Es preciso en algunas enfermedades del tubo digestivo—procurar estómago a quienes carecen de él—por medio de medicamentos que aumenten la secreción del jugo gástrico, la motilidad del estómago y su potencia fortificante para digerir y asimilar. El mejor de todos ellos es el Elixir Estomacal de Sáiz de Carlos.

PANTEONES TERMINADOS
dispuestos para enterrar
F. Esteban, Bernaza 55, marmolería

✝

E. P. D.

EL SEÑOR

CANDIDO ARANGO Y GARCIA

HA FALLECIDO

Y dispuesto su entierro para el día de hoy, a las 9 a. m., los que suscriben, su viuda, hijos, hermanos, sobrinos y demás familiares, ruegan a las personas de su amistad, se sirvan concurrir a la Casa de Salud "Covadonga," para, desde allí, acompañar su cadáver al Cementerio de Colón, por cuyo favor le vivirán eternamente agradecidos.

Habana, Septiembre 23 de 1914.

Manuela Estrada, viuda de Arango; Casilda y José Arango; Cándido Arango (ausente); Filomena, Jesusa, Valentina y Juan Arango (ausentes); Sobrinos: Amparo, Soledad y Egidio Arango.

No se reparten esquelas.

13835 23-s

Fábrica de Coronas Fúnebres
de ROS y Cía.
Sol, núm. 70.-Teléfono A-5171

PODER LEGISLATIVO

Impuestos al azucar y a las herencias. Ampliación al Empréstito a quince millones. La emisión de bonos. El Dragado. Las economías. Ferrara amenaza con hablar 60 dias.

Como habíamos anunciado se reunió ayer, por la tarde en el despacho de la Presidencia de la Alta Cámara la Comisión Mixta encargada de buscar solución a la actual crisis económica.

Asistieron los senadores doctor Ricardo Dolz, Erasmo Regueiferos, y doctor Gonzalo Pérez y los representantes señores Orestes Ferrara, Federico Morales, José M. Cortina y Sánchez de Fuentes.

Presidió el Presidente del Senado general Sánchez Agramonte.

Se inició la labor de la Comisión poniendo sobre el tapete el proyecto del doctor Ricardo Dolz, publicado por el DIARIO DE LA MARINA en la edición de la mañana de ayer.

Leyéronse los dos primeros artículos de la proposición.

Helos aquí:

Artículo I.—Se amplía hasta cinco millones de pesos más, el empréstito de diez millones para que se autorizó al Ejecutivo por la ley de 20 de diciembre de 1913, en las mismas condiciones y con iguales garantías que las expresadas en la citada ley; pero para atender con su producto a la actual crisis económica.

Artículo II.—Se establecen los siguientes impuestos sobre la exportación de los artículos que a continuación se especifican:

a. Sobre el azúcar: $0.25 por cada saco siempre que al exportarlos exceda su precio de cinco y medio reales la arroba. Este impuesto se cobrará por los funcionarios de las Aduanas y tendrá carácter transitorio.

b. Pasajes marítimos y terrestres: el 5 por ciento sobre el importe de cada pasaje por vapor o ferrocarril para dirigirse a cualquier punto de la República o del extranjero, exceptuados los tranvías y demás vehículos urbanos que transiten dentro de los límites de una ciudad. Este impuesto se cobrará por las Compañías o empresas al tiempo de expedir los pasajes y de su importe rendirá cuenta a la Secretaría de Hacienda.

c. Sobre minerales: $0.10 por cada tonelada de hierro y $0.50 por cada una de cobre. Este impuesto se cobrará por los funcionarios de Aduanas.

d. Sobre maderas: dos pesos por cada mil pies de cedro o caoba. Este impuesto se cobrará por los funcionarios de Aduanas.

El doctor Ferrara manifestó que él no era partidario de los impuestos que siempre estaba dispuesto a combatir la imposición de tributos al país, y que si aceptaba las medidas ahora se debía a la necesidad imperiosa determinada por la situación que se había creado.

Tratando del impuesto señalado a los ingenios estableció la distinción entre los pequeños ingenios, que luchan con grandes dificultades, y los grandes centrales, que obtienen espléndidas ganancias.

Hizo un detenido estudio de la producción azucarera y declaró que los ingenios que elaboran menos de veinte y cinco mil sacos obtienen en saco una ganancia reducida por las condiciones en que tienen que realizar la zafra y por la diferencia de costo del cultivo.

Indicó que si puede gravarse el producto de los centrales, sería injusto hacerlo con el de los ingenios pequeños.

Se acordó proponer al Congreso que no se imponga nuevo tributo a los cachimbos y señalar el siguiente impuesto:

15 centavos por cada saco a los ingenios que hagan de cincuenta a cien mil sacos; 25 centavos para los que hagan de cien mil a doscientos mil; 40 centavos para los que hagan de doscientos mil a trescientos mil y de 50 a 60 centavos para los que hagan más de trescientos mil.

El doctor Ferrara expresó que él era enemigo del impuesto en la forma que se creaba, "que ello equivalía a sacar el dinero del bolsillo del productor" y que si la Liga Agraria planteaba una oposición al impuesto, el trataría de convencerle; pero que si no lo lograba estaría al lado de ella defendiéndola, porque a ello le obligaban sus ideas contrarias a esa clase de tributación.

Los otros artículos que abraza el artículo II no fueron discutidos: quedaron sobre la mesa y se acordó solicitar informes a la Secretaría de Agricultura Industria y Trabajo y a la Secretaría de Hacienda y resolver cuando se posean los datos necesarios.

TRIBUTO A LAS HERENCIAS

Se dió lectura al artículo IV del proyecto del doctor Dolz, que trata del impuesto a las herencias.

Artículo IV.—El artículo 22 del reglamento para la administración y realización del impuesto sobre derechos reales o fiscales y transmisión de bienes, modificado por la Orden de 19 de Abril de 1899, queda redactado como sigue:

"Artículo 22.—Las herencias, sustituciones, donaciones "mortiscausa", legados y derechos reales, pagarán según el grado de parentesco entre el causante y sus herederos, donantes y donatarios, con estricta sujeción a los tipos siguientes:

1	Entre ascendientes y descendientes legítimos	$ 1 por 100
2	Entre ascendientes y descendientes naturales e hijos legítimos	2 por 100
3	Cónyuges	2 por 100
4	Colaterales de segundo grado	3 por 100
5	Colaterales de tercer grado	4 por 100
6	Colaterales de cuarto grado	5 por 100
7	Colaterales de quinto grado	6 por 100
8	Colaterales de sexto grado	7 por 100
9	Extraños	9 por 100
10	En favor del alma	10 por 100

Si los interesados en la herencia residieren habitualmente en el extranjero los tipos señalados se aumentarán en un cincuenta por ciento.

El doctor Sánchez Fuentes se mostró conforme con lo propuesto por el senador don Ricardo Dolz y después de un ligero debate, en el cual intervinieon los doctores Ferrara y Cortina, se aprobó el artículo, suprimiendo el último párrafo, que dice:

"Si los interesados en la herencia residiesen habitualmente en el extranjero, los tipos señalados se aumentarán en un cincuenta por ciento.

LA FRANQUICIA AL PETROLEO CRUDO

Empezóse a discutir la ponencia del doctor Ferrara.

Se leyeron los artículos I y II, declarando exentos de derechos aduaneros al petróleo crudo destinado a combustible.

Artículo I.—El petróleo crudo destinado a combustible estará exento de pago de derechos aduaneros y pagará solamente los derechos de puertos que hoy gravan sobre el carbón.

Artículo II.—El Ejecutivo dictará las medidas para evitar que la franquicia del artículo anterior beneficie a los petróleos que puedan servir para otros fines y a los derivados de dichos petróleos, para los cuales todos, continuará en vigor la actual tarifa arancelaria y los derechos de puerto.

A propuesta del doctor Gonzalo Pérez se dejó el asunto para someterlo a un estudio detenido.

LA EMISION DE BONOS

Leyóse el proyecto de emisión de bonos que se halla comprendido en la ponencia.

Artículo I.—Se autoriza al Ejecutivo Nacional para que emita Bonos del Tesoro hasta la cantidad de cinco millones de pesos con el interés del seis por ciento anual, por un solo año y sin interés en lo sucesivo.

Artículo II.—Estos Bonos del Tesoro podrán ser emitidos todos conjuntamente o por cantidades de a quinientos pesos, constituyendo cada una de esta suma un bono separado,, el cual podrá ser transferido o negociado sin necesidad de endoso, por ser al portador. El Gobierno los enumerará y sellará tomando todas las precauciones necesarias a fin de evitar la falsificación.

Artículo III.—Si los bonos fuesen negociados a banqueros dentro o fuera de la República tendrán un descuento hasta del cinco por ciento; si fuesen dados en pagos de obras o de servicios prestados, serán emitidos a la par. El Ejecutivo no pdrá usar ambos procedimientos en casos idénticos, y si pagara a un contratistas con bonos o con efectivo, deberá proceder de la misma manera con los otros.

Artículo IV.—Estos Bonos serán amortizados en los años económicos 1915 a 16 y 1916 a 17, de por mitad, y podrán ser presentados en pago de derechos o contribuciones hasta el límite de una dozava parte, por mes, de la cantidad que corresponda a cada uno de los ejercicios económicos antes indicados. La Secretaría de Hacienda llevará una cuenta especial de amortización y a ella se deberá consultar por las dependencias antes de admitir los bonos en los pagos antedichos.

Artículo V.—Estos Bonos podrán ser presentados en garantía de toda obligación contraída con el Estado, podrán servir para todas las fianzas públicas y para los depósitos del Estado, de las Provincias y de los Municipios.

Artículo VI.—Será considerado delito de usura el descuento de más del diez por ciento de estos Bonos, y condenados por las respectivas Salas de Audiencia los compradores,, a la pena de seis meses de prisión correccional y multa igual a la suma total objeto del negocio ilícito.

Artículo VII.—El Estado podrá receoger a la par los Bonos emitidos en todo tiempo, mediante un aviso de un mes en la "Gaceta Oficial de la República" y en dos periódicos de esta capital. Si la emisión se hubiese llevado a cabo con uno o más banqueros habrá, además, que notificarles personalmente.

Se discutió con gran animación el proyecto,

El doctor Gonzalo Pérez se mostró opuesto a la proposición, declarando que él no creía convenientes los empréstitos, pero que eran preferibles a las emisiones de Bonos.

Después de un largo y caluroso debate, se aceptó esta fórmula del doctor Ferrara:

"Se autoriza al Ejecutivo Nacional para ampliar a quince millones el Empréstito de diez milones en las mismas condiciones y en las mismas garantías expresadas en la ley del empréstito anterior."

Como algunos de los miembros de la Comisión manifestara que Cuba no encontraría en el extranjero ni un solo centavo se acordó la proposición del doctor Ferrara.

Autorizar al Ejecutivo para que emita bonos del Tesoro en caso de no poderse llevar a efecto la contratación del Empréstito, por la cantidad de cinco millones al 6 por ciento anual.

La autorización del Ejecutivo es concedida, para que haga una u otra operación; la que más convenga al país.

Se acuerda que la ampliación del empréstito consignada, o la emisión (una u otra medida financiera) "será destinada únicamente a nivelar el déficit, que resulte de la disminución del ingreso de Aduanas.

Anuncia el señor Regueiferos un voto particular; pero después cedió por las mismas razones "de necesidad apremiante" que convencieron al señor doctor Gonzalo Pérez.

Propúsose que el Congreso redactara un Reglamento; pero se acordó al fín que el Ejecutivo fuera el que lo hiciera, limitándose las Cámaras a conceder la autorización y dejando todas las responsabilidades del cumplimiento al Ejecutivo.

EL DRAGADO

Se lee el proyecto que figura en la proposición del doctor Ferrara.

Artículo I.—El Ejecutivo Nacional podrá disponer de los fondos recaudados para mejoras de los puertos de conformidad con la ley de 20 de febrero de 1911, para los fines que se indican en el artículo III de este Capítulo.

Artículo II.— El Ejecutivo Nacional por razones de equidad, llevará a cabo los convenios y arreglos que estime conveniente a los intereses públicos con las personas o entidades que pudieran tener derechos adquiridos por virtud de la Ley de 20 de febrero de 1911, a cuyo efecto fijará todas las condiciones de los arreglos con absoluta capacidad legal para recibir bienes muebles e inmuebles, cantidades en efectivo, etc, y para otorgar cuantas obligaciones, documentos, etc., sean necesarios a este fín.

Artículo III.—Las cantidades que se hallen en depósito en las arcas del Estado como las que se vayan recaudando en lo sucesivo por el concepto de mejoras de puertos serán destinadas

(1) A continuar las obras de mejoras de los puertos;

(2) A pagar el capital y los intereses de las obligaciones que el Estado emitiera, en virtud de la autorización del artículo precedente, o a pagar directamente a los que el Ejecutivo considerase con derecho a ser indemnizados en sus intereses creados por la Ley de 20 de febrero de 1911, y;

(3) A cualquier atención del Estado que considerada perentoria y consignada en presupuesto, no hubiese fondos disponibles para satisfacerla.

Artículo IV.—Cumplidas las prescripciones del artículo primero de este Capítulo, quedará derogada la Ley de 20 de febrero de 1911 en la parte que se refiere a la concesión a una compañía privada de los derechos de puertos pero quedará en vigor en todo lo demás, sustituyéndose el Estado a la Compañía concesionaria.

Trátase del artículo II, es decir de los derechos adquiridos por virtud de la Ley del 20 de Febrero de 1911.

El doctor Gonzalo Pérez estima que interesa resolver la cuestión y que es urgente que se arregle pronto el asunto porque está sufriendo el crédito de Cuba en el exterior.

Opónese a que se trate del problema el doctor Dolz, diciendo que ya en el Senado se ha aprobado ese proyecto de ley que soluciona el conflicto planteado.

Cree el doctor Cortina que hay que hacer luz en lo ocurrido en la Compañía del Dragado de Puertos.

El doctor Ferrara manifestó que el señor Presidente de la República está opuesto al proyecto que figura en su ponencia porque cree que en el artículo II se reconoce derechos a la Compañía de Puertos.

Y añade que, con todos los respetos que le merece el señor Presidente de la República, niega él que haya en dicho artículo una sola palabra que dé derechos a la Compañía.

Interviene el doctor Dolz.

El doctor Ferrara le pide que conteste concretándose al asunto debatido, que diga si él cree que se podía derogar la ley del Dragado.

La pregunta— dice—no va dirigida al político, sino al catedrático de derecho.

Dolz (contestando categóricamente después de una ligera vacilación): Sí.

El doctor Gonzalo Pérez no es de la misma opinión; cree que no, que se habían creado derechos.

Afirma el señor Pérez que la Compañía tenía ganado un recurso y que lo retiró por estar convencida de que se llegaría a un acuerdo satisfactorio.

Trátase en la reunión del decreto derogando la Ley del Dragado y se dice que era ofensivo para el Congreso, porque se calificaba de inmoral la Ley.

Ferrara dijo que en Londres no se daba ni un centavo para Cuba si no se arreglaba lo del Dragado y puso ejemplos de lo que perjudicaba al crédito cubano el no haber resuelto el grave problema.

Es de urgencia que se solucione este enojoso asunto—dijo—y yo creo que si no lo hace ahora la Comisión Mixta no podrá arreglarse luego en las Cámaras.

Para resolver la cuestión se acuerda nombrar ponente al doctor Sánchez Fuentes, quien presentará hoy su ponencia.

ECONOMIAS

El doctor Ferrara declaró luego que no aprobará nada si no se acuerda hacer economías y "que hablaría hasta sesenta días en la Cámara combatiendo todo lo que no fuera reducir los gastos actuales a lo más necesario".

No se pueden —afirmó —imponer más cargas al país y seguir realizando gastos excesivos; ya que se acuerdan tributos hay que hacer también economías".

Se establece una animada discusión.

Los doctores Ferrara y Gonzalo Pérez entienden que debe consignarse en el dictamen que el Presidente no debe crear plazas ni cubrir las que resulten vacantes que no sean absolutamente necesarias.

Dolz manifiesta que eso no hace

Como Ud. Puede Descartar sus Cristales

Se ha hecho la manifestación de que miles usan cristales que verdaderamente no los necesitan. Si usted es uno de esos desafortunados, entonces esos cristales podrán estar arruinando sus ojos en lugar de beneficiarlos. Miles que usan esas "vidrieras" pueden probar por sí mismos que ellos pueden estar sin cristales si tomaran la siguiente receta y la hicieran llenar inmediatamente. Vaya a cualquier farmacia y obtenga una botella de Optona; llene una botella de dos onzas con agua tibia y coloque en la botella una pastilla de Optona. Con esta solución líquida que es libre de todo daño, bañe a los ojos de dos a cuatro veces diarias y probablemente usted podrá estar sorprendido de los resultados desde el principio. A muchos que se les ha dicho que tienen astigmatismo, forzamiento de la vista, catarata, párpados adoloridos, vista débil, conjuntivitis y otros desórdenes de la vista, anuncian maravillosos beneficios del uso de esta receta gratis. Haga llenar esta receta y úsela; usted puede fortalecer sus ojos de tal manera que los cristales no serán necesarios. Miles que están ciegos, o casi ciegos, o que usan cristales, nunca los hubieran necesitado si hubieran cuidado sus ojos a tiempo. ¡Salve sus ojos antes de que sea tarde! No llegue a ser uno de esas víctimas del descuido. Los cristales son solamente como muletas y a cada pocos años deben cambiarse para ajustarse a la siempre acrecentada condición débil, por lo que es mejor que usted vea si usted puede, como muchos otros, tener ojos claros, saludables, fuertes y magnéticos por medio de la receta dada aquí.

ACEITE :: PARA :: ALUMBRADO :: DE :: FAMILIA

LUZ BRILLANTE

Libre de explosión y combustión espontánea. Sin humo ni mal olor. Elaborada en la fábrica establecida en BELOT, en el litoral de esta bahía.

Para evitar falsificaciones, las latas llevarán estampadas en las tapas las palabras LUZ BRILLANTE y en la etiqueta estará impresa la marca de fábrica

ELEFANTE

que es nuestro exclusivo uso y se perseguirá con todo el rigor de la Ley a los falsificadores.

EL ACEITE LUZ BRILLANTE

que ofrecemos al público y que no tiene rival, es el producto de una fabricación especial y que presenta el aspecto de agua clara, produciendo una LUZ TAN HERMOSA, sin humo ni mal olor, que nada tiene que envidiar al gas más purificador. Este aceite posee la gran ventaja de no inflamarse en el caso de romperse las lámparas, cualidad muy recomendable, principalmente PARA EL USO DE LAS FAMILIAS.

Advertencia a los consumidores: LA LUZ BRILLANTE marca ELEFANTE es igual, si no superior en condiciones lumínicas, al de mejor clase importado del extranjero, y se vende a precios muy reducidos.

También tenemos un completo surtido de BENCINA y GASOLINA, de clase superior para alumbrado, para fuerza motriz y demás usos, a precios reducidos.

The West India Oil Refining Co.—Oficina: SAN PEDRO, Núm. 6.—Habana

El tráfico de los buques por el Canal de Gálveston

El señor E. Casaus, Cónsul de Cuba en Gálveston, Texas, ha remitido a la Secretaría de Estado el siguiente informe:

"Tengo el honor de comunicar a usted, que con motivo de las nuevas reglas dictadas para la velocidad que deben llevar los buques de más de 100 toneladas netas que entran por este Canal de Gálveston, se limita a cuatro millas por hora dentro de los 300 pies de los muelles y de la Isla "Polican"; pudiendo alcanzar la de seis millas cuando navegan por el centro.

Queda asimismo prohibido a todos los buques, anclar dentro del radio de 200 pies de la cañería maestra del agua y de los cables eléctricos que se encuentran entre los muelles 14 y la Isla de Polican".

PUBLICACIONES

Recibimos en esta redacción los últimos números de las populares revistas madrileñas "Blanco y Negro," "Nuevo Mundo" y "Mundo Gráfico."

Vienen, en casi su totalidad, dedicadas al gran acontecimiento de la guerra europea. Las tres publican trabajos interesantísimos de los escritores españoles más acreditados acerca de los orígenes y proceso de la actual conflagración. Y los tres insertan magníficas fotografías de los hechos más salientes que se desarrollan hoy en el campo de las operaciones.

Estos ejemplares nos los remite la acreditada librería "Cervantes" de Galiano 62.

El señor Ortega Gasset es uno de los escritores españoles llamados a marcar con más derecho nuevos caminos a la juventud. El señor Salavenía escritor de gran valer y de extraordinaria escrupulosidad que entre los literatos españoles, halla muy pocos dignos de mención, considera el señor Ortega Gasset como una de las esperanzas, y aún se pudiera decir como una de las realidades más legítimas de las letras hispanas de última hora. El señor Ortega Gasset ha comenzado una serie de "Meditaciones" que formarán varios volúmenes. Acaba de publicar el primero con la "Meditación Preliminar" con otra sobre "El Quijote" y con otra sobre la Novela.

Se trata de una obra excepcional, en la que no solo abundan las ideas, sino que al mismo tiempo las sugiere.

Se vende en la librería "Cervantes" de Galiano 62.

OFICIAL

Secretaría de Gobernación

AVISO

Con el fin de que se sirvan concurrir a la Jefautra del Cuerpo de Policía, Sección de "Ingresos y Ascensos", para formalizar sus respectivos expedientes, se cita por este medio a los licenciados del Ejército y Guardia Rural cuyos nombres están incluídos en la lista de los que aspiran a ingresar en el citado Cuerpo de Policía, y que son los siguientes:

1 Sebastián Cubas Rodríguez.
2 Carlos Cruz Armstrong.
3 Santiago Díaz Tosca.
4 Andrés Díaz Fernández.
5 Hilario Fernández Vélez.
6 Miguel González García.
7 Felipe Gómez Martínez.
8 Antonio García Bayón.
9 Alberto López.
10 Fabián Llanez Donoso.
11 Pedro Moinelo Medina.
12 Vicente Martínez.
13 Sebastián Peña Muñoz.
14 Alfredo Pazos Blanco.
15 Aurelio Palma Reyes.
16 Luis Félix Rivero.
17 Antonio Salinas y Rivera.
18 Esteban Suárez Chirino.
19 Bienvenido Sterling Bodega.
20 Juan Cancio Garrido.
21 Constantino Gutiérrez.
22 Francisco Machado Rodríguez.
23 Pelayo Martín Oviedo.
24 José Quiñones Prieto.
25 Martín Atorrezagasti.
26 Menelio Torres.
27 Juan Delgado Montero.

Habana, Septiembre 21 de 1914.

Juan R. Montalvo,
Subsecretario.

C 4045 3-23

REPUBLICA DE CUBA.—SECRETARIA de Agricultura, Comercio y Trabajo. Comisión de Subastas.—Hasta el día 30 del actual, a las 9 a. m., se recibirán en el local de esta Secretaría designado al efecto, proposiciones en pliego cerrado para la impresión y suministro del Boletín Semanal del Observatorio Meteorológico Nacional, durante el año fiscal de 1914 a 1915, cuyas proposiciones en la expresada fecha se abrirán y leerán públicamente. En la Secretaría de la Comisión se hallan de manifiesto los pliegos de condiciones, modelos, etc., y se facilitarán cuantos informes se deseen. Habana, Septiembre 12 de 1914. El Secretario de la Comisión, (f.) Fabio Freyre.

C 4035 6-22

EMPRESAS MERCANTILES Y SOCIEDADES

ASOCIACION UNION DE SUBARRENDADORES Y PROPIETARIOS DE CASAS

Tramita cuanto se relacione con solares y casas de vecindad, tales como desahucios y asuntos que sean de la competencia del Ayuntamiento y Departamento de Sanidad. Cuota mensual: $1 plata. Secretaría, altos del Politeama Habanero. Tel. A-7443.

3871 Sbre.-1

"Unión Fraternal"

SOCIEDAD DE INSTRUCCION, RECREO Y SOCORROS MUTUOS

REVILLAGIGEDO 17

AVISO

Se hace saber a los señores asociados que el doctor Miguel Angel Céspedes ha ofrecido a esta Institución realizar las gestiones necesarias para procurar y obtener el ingreso en la ESCUELA DE ARTES Y OFICIOS, en la GRANJA ESCUELA AGRICOLA en la "ACADEMIA DE PINTURA Y ESCULTURA" y demás centros docentes, de aquellos individuos que así lo solicitaren, pertenezcan o no a esta colectividad.

Con ese propósito concurrirá, hasta el día 29 de este mes, todas las noches a los salones de esta Sociedad, a fin de recibir las solicitudes e instruir a los interesados.

Habana, 21 de Septiembre de 1914.

(f) Pedro Calderón,
Presidente.

13807 23 s.

Asociación Canaria

De orden del señor Presidente General p. s. r. y conforme a acuerdo de la Juntat Directiva, en su sesión extraordinaria del día 18 del corriente, se cita por este medio para la Junta General extraordinaria que se celebrará el Domingo próximo, 27 del que cursa, en el local social, Paseo de Martí número 69, altos, a las 12 p. m.; con el objeto de resolver los siguientes dos extremos.

1o.—Dar cuenta de los trabajos realizados respecto a la casa que ocupa el Colegio "La Domiciliaria."

2o.—Revocar o no los acuerdos que se han tomado sobre la adquisición de aparatos para análisis de leche.

Lo que se hace público para conocimiento de los señores socios quienes deben tener en cuenta que para asistir al acto y tomar parte en las deliberaciones, es requisito reglamentario presentar el recibo de cuota social correspondiente al mes de la fecha.

Habana, septiembre 20 de 1914.

Joaquín de O'Campo.
Secretario-Contador.

C. 4028 8.—21.

Sociedad Castellana de Beneficencia

SECRETARIA

De orden del señor Presidente, cito por este medio a los señores socios para que se sirvan concurrir el domingo día 27 del actual, a la una de la tarde, al local de esta Sociedad, Estrella número 10, altos, con el fin de celebrar Junta General reglamentaria, a cuyo acto se suplica la más puntual asistencia, en la inteligencia de que se constituirá la Junta con el número de socios que concurran y sus acuerdos serán válidos.

Habana, 17 de Septiembre de 1914.

El Secretario-Contador.
Luis Angulo.

C-3994 11-27

CASINO ESPAÑOL DE LA HABANA

Secretaría

Dispuesto por la Junta Directiva efectuar el canje de recibos provisionales del Empréstito de 110,000 pesos oro español, realizado entre los señores socios para adquisición del Edificio Social, por Bonos, Serie B, su valor nominal 100 pesos oro, conforme a la escritura de 9 de Agosto de 1912; se hace público por este medio que el aludido canje continuará efectuándose ante una Comisión de la Directiva los lunes, miércoles y viernes de cada semana durante el mes de Septiembre actual, de ocho y media a diez de la noche.

El Cupón número 3, correspondiente a dichos Bonos y cuyo importe es el de 2.25 pesos oro español por cada uno, se satisface por las Casas de Banca de los Señores N. Gelats y Compañía e Hijos de R. Argüelles.

Habana, Septiembre 2 de 1914.

Ramón Armada Teijeiro,
Secretario.

VAPORES DE TRAVESIA

LINEA WARD

SERVICIO EXPRESO A NEW YORK

Salen de la Habana: los Sábados y Miércoles.

Llegan en New York: los Martes y Sábados.

PRIMERA CLASE: $40.00 y $45.00.

INTERMEDIA: $25.00.

SEGUNDA: $15.00.

SERVICIO A MEXICO

Salen de la Habana todos los Lunes.

PRIMERA CLASE, a Progreso: $22.00; a Veracruz y Tampico: $35.00; a Puerto México: $45.00.

INTERMEDIA, a Progreso: $13.00; a Veracruz y Tampico: $21.00; a Puerto México: $29.00.

SEGUNDA, a Progreso: $10.00; a Veracruz y Tampico: $15.00; a Puerto México: $21.00.

Para informes, reserva de camarotes, etc., NEW YORK AND CUBAN MAIL S. S. Co.—Departamento de pasajes.—PRADO, 118.

Wm. HARRY SMITH, Agente General.—OFICIOS NUMS. 24 y 26

Compañía Generale Trasatlántique

VAPORES CORREOS FRANCESES

Bajo Contrato Postal con el Gobierno Francés

LINEA DE VERACRUZ

LA NAVARRE saldrá directo para Veracruz sobre el 5 de Octubre

"LA NAVARRE"

saldrá el 15 de Octubre a las 4 de la tarde para Coruña, Santander y Saint Nazaire.

Precios de pasajes

	Cy.
En primera desde	$148.00
En segunda	$126.00
En preferencia	$ 83.00
En tercera	$ 36.00

Precios convencionales en camarotes de lujo. Rebaja tomando pasaje de ida y vuelta.

LINEA DE NEW YORK

Próximas salidas de New York al Havre de los afamados vapores franses

La Touraine, Septiembre 19.
La France, Septiembre 16.
Chicago, Septiembre 26.
Espagne, Octubre 3.
France, Octubre 7.
Rochambeau, Octubre 17.

Para más detalles dirigirse a su consignatario en esta plaza.

ERNEST GAYE

APARTADO NUMERO 1090

Oficios número 90

Teléfono A-1476.—Habana.

3391 1-Ag

VAPORES CORREOS de la Compañía Trasatlántica

ANTES DE

Antonio López y Cía.

VAPOR "ALFONSO XII"

Viajes Extraordinarios

Salidas de España para la Habana.

De Bilbao el 29 de Septiembre y llega a la Habana el 13 de Octubre.

De Santander el 30 de Septiembre y llega a la Habana el 13 de Octubre.

De Gijón el primero de Octubre y llega a la Habana el 13 de Octubre.

De Coruña el 2 de Octubre y llega a L. Habana el 13 de Octubre.

De Bilbao el 9 de Noviembre y llega a la Habana el 23 de Noviembre.

De Santander el 10 de Noviembre y llega a la Habana el 23 de Noviembre.

De Gijón el 11 de Noviembre y llega a la Habana el 23 de Noviembre.

De Coruña el 12 de Noviembre y llega a la Habana el 23 de Noviembre.

SALIDAS EXTRAORDINARIAS

El día 16 de Octubre para Coruña, Gijón, Santander y Bilbao.

El día 26 de Noviembre para Coruña, Gijón, Santander y Bilbao.

PRECIOS de PASAJE

ORO AMERICANO

	Ida	Ida y Vuelta
1.a clase, desde	$148-00	$263-50
2.a clase	126-00	221-25
3.a preferente	83-00	146-85
Tercera	35-00	71-15

Precios convencionales para camarotes de lujo.

AVISO

Por acuerdo de la Sección primera del Consejo Superior de Emigración de España, se ruega a los señores pasajeros no conduzcan entre sus equipajes ni personalmente, armas blancas ni de fuego.

De llevarlas contra lo dispuesto, deberán entregarlas al Sobrecargo del buque, en el momento de embarcar, evitándose de esta manera el registro personal como está ordenado.

NOTA.—Esta Compañía tiene abierta una póliza flotante, así para esta línea como para todas las demás bajo la cual pueden asegurarse todos los efectos que se embarquen en sus vapores.

Llamamos la atención de los señores pasajeros hacia el artículo 11 del reglamento de pasajeros y de orden y régimen interior de los pasajeros de esta Compañía el cual dice así:

"Los pasajeros deberán escribir sobre todos los bultos de su equipaje su nombre y el puerto de destino, con todas sus letras y con la mayor claridad."

Fundándose en esta disposición, la Compañía no admitirá bulto alguno de equipaje que no lleve claramente estampado el nombre y apellido de su dueño, así como el del puerto del destino.

NOTA.—Se advierte a los señores pasajeros que los días de salida encontrarán en el muelle de la Machina los remolcadores y lanchas de la Compañía para llevar el pasaje y su equipaje a bordo gratis.

El pasajero de Primera podrá llevar 300 kilos gratis; el de Segunda, 200 kilos; y el Tercera Preferente y Tercera ordinaria, 100 kilos.

"Todos los bultos de equipajé llevarán etiqueta adherida en la cual constará el número del billete de pasaje y el punto donde éste fué expedido y no serán recibidos a bordo los bultos a los cuales faltare esa etiqueta."

Para cumplir el R. D del Gobierno de España, recha 2 de Agosto último, no se admitirá en el vapor más equipaje que el declarado por el pasajero en el momento de sacar su billete en la casa Consignataria.—Informará su Consignatario,

M. Otaduy,
San Ignacio 72.

Vapor "Julia"

Saldrá de este puerto el lunes 28 del corriente, a las 5 de la tarde para SANTO DOMINGO, R. D., SAN PEDRO DE MACORIS, R. D., y SAN JUAN, PUERTO RICO, admitiendo pasajes y carga, si bien para Santo Domingo, R. D., y Macoris se admitirá carga si los bultos que se deseen embarcar cubriesen un flete mayor de 33 pesos Cy. para cada puerto.

Habana, 20 de Septiembre de 1914.

SOBRINOS DE HERRERA,
(S. en C.)

7-20

VAPORES COSTEROS

EMPRESA DE VAPORES DE SOBRINOS DE HERRERA (S. en C.)

SALIDAS DE LA HABANA DURANTE EL MES DE SEPTIEMBRE DE 1914.

Vapor CHAPARRA

Sábado 26 a las cinco de la tarde.

Para Isabela de Sagua, (Sagua la Grande), Caibarién, etc. etc.

Vapor JULIA

Lunes 28 a las 5 de la tarde.

Para Santo Domingo, R. D.; San Pedro de Macorís, R. D., y San Juan (Puerto Rico.

NOTAS

Carga de cabotaje.

Los vapores de los jueves la recibirán hasta las cuatro de la tarde de los miércoles.

Los vapores de los sábados la recibirán hasta las 11 a. m. del día de salida.

Carga de travesía.

Solamente se recibirá hasta las 5 de la tarde del día hábil anterior al de la salida del buque.

Atraques en Guantánamo

Los vapores de los días 6, 15, 22 y 29, atracarán al muelle del Deseo-Caimanera, y los de los días 1o., 8, 20 y 27, al muelle de Boquerón.

Al retorno de Cuba, atracarán siempre al muelle del Deseo-Caimanera.

Habana, 1o. de Septiembre de 1914

SOBRINOS DE HERRERA, S. en C

SAN PEDRO 6, ALTOS

AVISOS

DE INTERES PERSONAL

EL POPULAR CARNEADO

Con rumbo a Inglaterra, donde reside su apreciable familia, con este motivo nos ha visitado con objeto de despedirse y suplicarnos hagamos extensiva esta despedida a sus numerosas amistades y favorecedores y como deber de gratitud al público en general que tanto lo ha favorecido en el balneario de su nombre, calle Paseo, Vedado, dará los baños durante el mes de septiembre y parte de octubre al precio que quiera el marchante o regalados. Suplicándole al público que en la próxima temporada empiecen a bañarse en los meses de abril, mayo y junio en que las aguas están más fuertes, el público mejor atendido y los precios siempre al 50 por ciento más baratos, que mis colegas de primera. También nos dice que el servicio será exclusivamente de automóviles, por lo que vende a como quiera 5 guaguas de cinco tamaños distintos, tres familiares chicos y grandes, un boggy baccok nuevo, caballos grandes y chicos, arreos y monturas de todos tamaños y clases, una pareja mulos criollos de tres años propios para toda clase de trabajos; también nos dice hagamos saber tanto en esta capital como en el extranjero que si alguno por olvido suyo tiene algo que cobrarle lo haga cuanto antes, pues no desea deberle a nadie.

12677 4 o.

BAÑOS CARNEADO

Calle de Paseo. Tel. F-4040. Vedado

Abiertos a todas horas. Precios: para Abril y Mayo, 30 baños familiar, $3, y 30 personal, $1. Fíjese usted en que son las mejores aguas por su situación, según certificado de los médicos ¡Ojo! no los confunda usted con otros.

6019 10 My. a 16 Sep.

CAJAS RESERVADAS

Las tenemos en nuestra Bóveda construida con todos los adelantos modernos y las alquilamos para guardar valores de todas clases bajo la propia custodia de los interesados.

En esta oficina daremos todos los detalles que se deseen.

Habana, Agosto 8 de 1910

AGUIAR, No. 108

N. Gelats y Compañía

BANQUEROS

CAJAS DE SEGURIDAD

Las tenemos en nuestra Bóveda construida con todos los adelantos modernos, para guardar acciones, documentos y prendas, bajo la propiacustodia de los interesados.

Para más informes, diríjanse a nuestra oficina, Amargura, número 1.

H. Upmann & Co.

BANQUEROS

GIROS DE LETRAS

Zaldo y Compañía

CUBA NUMS. 76 Y 78

Sobre Nueva York, Nueva Orleans, Veracruz, Méjico, San Juan de Puerto Rico, Londres, París, Burdeos, Lyon, Bayona, Hamburgo, Roma, Nápoles, Milán, Génova, Marsella, Havre, Lelia, Nantes, Saint Quintín, Dieppe. Toulouse. Venecia, Florencia, Turín, Mesina, etc., así como sobre todas las capitales y provincias de

ESPAÑA E ISLAS CANARIAS

3018 90 Jl.-1

HIJOS DE R. ARGUELLES

BANQUEROS

Mercaderes, 36, Habana

Depósitos y Cuentas corrientes, Depósitos de valores, haciéndose cargo del cobro y remisión de dividendos e intereses. Préstamos y pignoraciones de valores y frutos. Compra y venta de valores públicos e industriales. Compra y venta de letras de cambio. Cobro de letras, cupones, etc., por cuenta ajena. Giros sobre las principales plazas y también sobre los pueblos de España, Islas Baleares y Canarias. Pagos por cables y Cartas de Crédito.

C 1501 180-Ab.-1

J. A. BANCES Y COMPAÑIA

BANQUEROS

Teléfono A-1740 Obispo, núm. 21

APARTADO NUMERO 715:

Cable: BANCES

Cuentas corrientes,

Depósitos con y sin Interés,

Descuentos, Pignoraciones,

Cambios de Monedas

Giro de letras y pagos por cable sobre todas las plazas comerciales de los Estados Unidos, Inglaterra, Alemania, Francia, Italia y Repúblicas de Centro y Sud-América y sobre todas las ciudades y pueblos de España, Islas Baleares y Canarias, así como las principales de esta Isla.

Corresponsales del Banco de España en la Isla de Cuba.

3020 90 Jl.-1

J. BALCELLS y COMPAÑIA

S. en C.

AMARGURA, NUM. 34

Hacen pagos por el cable y giran letras a corta y larga vista sobre New York, Londres, París y sobre todas las capitales y pueblos de España e Islas Baleares y Canarias. Agentes de la Compañía de Seguros contra Incendios "ROYAL."

3021 180 Jl.-1

N. Gelats y Compañía

108, Aguiar, 108, esquina a Amargura. Hacen pagos por el cable, facilitan cartas de crédito y giran letras a corta y larga vista.

Hacen pagos por cable; giran letras a corta y larga vista sobre todas las capitales y ciudades importantes de los Estados Unidos, Méjico y Europa, así como sobre todos los pueblos de España. Dan cartas de crédito sobre New York, Filadelfia, New Orleans, San Francisco, Londres, París, Hamburgo, Madrid y Barcelona.

C 1057 180-Mz.-1

G. Lawton Childs y Cía. Limited

BANQUEROS—O'REILLY, 4

Casa originalmente establecida en 1844

Giran letras a la vista sobre todos los Bancos Nacionales de los Estados Unidos. Dan especial atención a los giros por el cable. Abren cuentas corrientes y de deposito con interés.

Teléfono A-1256—Cable: Childs.

3019 90 Jl.-1

ENSEÑANZAS

UNA PROFESORA AMERICANA, bien conocida y recomendada de las mejores familias de la Habana, desea dos o tres clases más que dará a domicilio. Informan: San Ignacio, 134, bajos.

13847 1 o.

PROFESOR DE INGLES, NATIVO, se necesita para una lección diaria particular. Dirección: S. S. C., Apartado 770, Habana.

13840 27 s.

DERECHO ROMANO

Un joven, estudiante de derecho, se ofrece para dar clases de Derecho Romano. Informan: Falgueras, núm. 32, Cerro.

13628 29 s.

New English-Spanish Academy

Inglés: clase general diaria, a un centén mensual.

Clases especiales y a domicilio a precios convencionales.

Los sábados y domingos no se dan clases. Informan: Bernaza, 62, altos, Ciudad. Teléfono A-7917.

12860 7 o.

UN PROFESOR. DISPONE DE una hora para dar clases a domicilio. El hecho de haber desempeñado durante más de 8 años de cargo de Inspector de Escuelas, constituye la mejor garantía de la bondad de sus procedimientos y método. Calle A, num. 130, entre 13 y 15, Vedado.

1375 9 26-s

PROFESOR COMPETENTE DE primera y segunda enseñanza y contabilidad, se ofrece para el campo. Calle Milagros, A, Jesús del Monte. Habana.

12699 4 o.

DESEA UNA PROFESORA INGLESA, que da clases a domicilio, de idiomas, que enseña en pocos meses, música e instrucción, un cuarto en la azotea, de una familia particular, os dará las horas de la mañana como intitutriz. Dejar las señas en Escobar, 47.

13662 24-s

UNA SEÑORITA, AMERICANA, con gran conocimiento y práctica en enseñanza, desea dar clases de inglés, noche o día, a caballeros, señoras o niños. Informarán por carta o personalmente a Villegas, 58, altos, Miss Clay.

13182 28-s

ENSEÑANZA

COLEGIO DE "SAN AGUSTIN"

De Primera y Segunda Enseñanza

DIRIGIDO POR PADRES AGUSTINOS DE LA AMERICA DEL NORTE

PLAZA DEL CRISTO

¿Por qué envía usted sus hijos al Norte? ¿Será posible que reciban allí tan buena educación como aquí, en la Habana? ¿Podrán aprender allí inglés tan concienzudamente como aquí en la Habana? ¿Está usted seguro de que allí hayan de respirar ambiente de sanas influencias? ¿Es economía para usted enviar sus hijos? El Colegio de San Agustín responde satisfactoriamente a todas preguntas. Pida usted un catalogo. A-2874

El objeto de este plantel de educación no se circunscribe a ilustrar la inteligencia de los alumnos con sólidos conocimientos científicos y dominio completo del idioma inglés, sino que tiende a formar su corazón, sus costumbres y carácter armonizado con todas estas ventajas, las del conveniente desarrollo del organismo. Por lo que se refiere a la educación científica la corporación está resuelta a que continúe siendo elevada y sólida y conforme en todo con las exigencias de la pedagogía moderna. Hay departamento para los niños de 7 a 8 años.

Se admiten alumnos externos y medio pensionistas, la apertura de un curso tendrá lugar el siete de Septiembre. El idioma oficial del Colegio es el inglés.

La enseñanza que se da en el Colegio comprende los estudios elementales, los de carrera de comercio y el curso preparatorio para la escuela de Ingeniería de la Universidad y de los Estados Unidos y se pone especial esmero en la explicación de la Matemática, base fundamental de las carreras de ingeniería y comercio.

Pídase el Prospecto.

FATHER MOYNIHAN.
Director.
APARTADO 1,056.

TELEFONO A-2874

3901 Sbre.-1

COMPRARIA, ACREDITADO, colegio o academia, o me asociaría con muy experto profesor para montar establecimiento docente a mitad de utilidades. También me ofrezco para dar clases de inglés, francés o italiano. Informarán en Dragones, entre Monserrate y Zulueta, zapatería.

13694 28 s.

Laura L. de Beliard

Clases de Inglés, Francés, Teneduría de Libros, Mecanografía y Piano. ANIMAS, 34, ALTOS. —SPANISH LESSONS—

12571 3 o.

LA TAQUIGRAFIA MECANICA Enseñanza en toda clase de máquinas sin cambiar el teclado. Rapidez en la enseñanza, economía en el precio y uso de toda clase de sistemas. Virtudes, 43. Teléfono A-6269. Enseñanza por correspondencia

C 3650 30-25 a.

Universidad de Heidelberg

TIFFIN-OHIO

Este plantel de enseñanza, fundado por una Donación, cuenta con 36 competentes profesores y nueve hermosos edificios. Hay un Departamento de curso preparatorio donde se admiten menores desde diez años. Se cursan todas las carreras científicas y se da especial atención a la enseñanza rápida y correcta del Inglés a los estudiantes latinos; así como a la Carrera Comercial de los mismos.

Como esta Institución no es para lucrar, por 375 pesos al año escolar, sin extras de ninguna clase, da enseñanza, libros, habitación, manutención, servicio de cama y criado, lavado, todos los ejercicios de sports y curación médica.

Para más informes diríjanse a W. H. Brito, San Miguel, 84. Tel. A-1831 o al Director del Departamento Hispano-Americano, Box 532, Heidelberg University, Tiffin, Ohio. Pídanse catálogos en español.

ACADEMIA

de Segunda Enseñanza, Mercantil y Preparatoria, para carreras especiales, por un acreditado profesor titular, Campanario, 133. Teléfono A-1328.

C 3939 30 11 s

PROFESORA, DE MUCHA EXPERIENCIA, da clases de inglés, francés e instrución en general, por los métodos más modernos; garantizando rápidos adelantos. En Vedado y Habana. Teléfono F-1854.

13116 26-s

COLEGIO AMERICANO

DIRIGIDO POR LAS HERMANAS DOMINICAS

El curso escolar comenzó el día 7 de Septiembre.

Inglés, francés y español. Cursos académicos: Teneduría de Libros, Mecanografía, Música, Kindergarten.

Se admiten internas, medio internas y externas. Niños menores de 7 años en el Kindergarten.

Para más informes pídase el prospecto. Calle 5ta. esquina a D, Vedado. Teléfono F-1096.

... 31 n.

UNA SEÑORITA, AMERICANA, que ha sida durante algunos años profesora de las escuelas públicas de los Estados Unidos, desea algunas clases, porque tiene varias horas desocupadas. Dirigirse a Miss H. Línea, 49, Vedado.

13183 27-s

Colegio "Esther"

Para Niñas y Señoritas, reanuda sus clases el próximo día 7.

Admite Internas, Medio y Externas.

Se cuenta con todos los elementos para que las niñas puedan salir graduadas y con tal preparación doméstica que al dejar el Colegio puede seguramente hacerse cargo de la administración de su casa. Se ofrecen Catálogos, Obispo, núm. 39. Teléfono A-1870.

La Directora,
Otilia U. de Alvarez.

C 3815 24 6 s.

A la mujer laboriosa

Se enseña a bordar gratis, comprándome una máquina. Avíseme por correo o llame al A-4940. Galiano, 138; pregunte por José Rodríguez Arias, Agente de "Singer," dé su dirección y pasaré a venderle una máquina, al contado o a plazos. Tomo las de uso a cambio y compro muebles.

12598 3 o.

INGLES. COMERCIO

Por la clase de Inglés, enseño gratis Taquigrafía, Teneduría de Libros, Mecanografía, etc., facilitando también gratis libros y todo lo necesario hasta terminar los estudios y poder ocupar un puesto en cualquier oficina. Más informes: de 7 a 8 p. m. Clase: 8 a 10, todas las noches. O'Reilly, 72, antiguo, altos.

13672 29 s.

SE OFRECE UNA SEÑORITA, profesora, que tiene dos o tres horas desocupadas del día, para dar clases de instrucción y labores. Va a domicilio. Calzada del Monte, 157, altos.

12722 5 o.

DINERO E HIPOTECAS

DOY DINERO EN HIPOTECA desde mil pesos hasta veinte mil, a módico interés. También vendo varios solares en el Vedado, pudiéndose dejar parte del dinero al 8 por 100. Informes: Cristo, 33, de 11 a 1. J. Sainz, corredor.

13825 7 o.

EN PRIMERA HIPOTECA EN la Habana o sus alrededores, deseo colocar $4,000 oro español; interés según garantía. Escobar, 24, altos.

13594 27-s

Mariano Casquero

Corredor-Notario Comercal.

Facilita dinero en todas cantidades con garantía de hipoteca de fincas urbanas. Cuba, 76-78, altos, cuarto 35.

13609 18 o.

FACILITO, A MODICO INTERÉS $9,000, $6,000 y $4,000. También tengo partida de $500, 1,000 y 1,500. San Miguel, 80, de 9 a 12.

13590 25-s

PAGARES Y ALQUILERES. S da dinero en esa forma, en cantidades pequeñas. Cuba, 7, de 2 a 4. J. M. V.

13510 24 s.

DINERO

Lo doy en primera y segunda hipoteca, sobre casas en esta ciudad y sus barrios. Interés del 8 por 100 en adelante. Fincas rústicas, provincia de Habana y sus límites. Interés 1 por 100 mensual. Figarola, Empedrado, 31, de 9 a 11 a. m. y de 2 a 5 p. m. Teléfono A-2286.

..... 8-o

DINERO EN HIPOTECA

Lo facilito en todas cantidades y a módico interés, en esta ciudad. Vedado, Cerro, Jesús del Monte y en los repartos. También lo facilito en el campo. Empedrado, 47. Juan Pérez. Teléfono A-2711. De 1 a 4.

.... 8-o

Dinero para Hipotecas al 6½, 7 y 8%

Desde $100 hasta $100,000

Se facilitan sobre casas y terrenos en la Habana, barrios extramuros y todos los repartos. También se facilita en pagarés con buenas firmas comerciales. Dirijase con títulos, para su examen, al escritorio de Víctor A. del Busto, O'Reilly, 4, departamento 18, esquina a Tacón. Teléfono A-4137, de 9 a 10 y de 1 a 4.

9708 24 s.

ARTES Y OFICIOS

ASUNCION MAEDA

Peinadora Profesional

que tenía su gabinete de peinados y taller de peluquería, en Monte, 2, avisa a su numerosa clientela, que habiendo tenido que cerrar, por desgracia de familia, se ofrece de nuevo en Zanja, 4, entre Galiano y Rayo, teléfono A-8716, altos del garage.

C 3955 alt. 15-12

COMEJEN

Se extirpa por completo, 20 años de práctica. Aviso: Bernaza, 10. Informes y garantía a satisfacción. Teléfono A-3448, García.

1340 7 25-s

¡OJO! ¡OJO! PROPIETARIOS

Comején. El único que garantiza la completa extirpación de tan dañino insecto, contando con el mejor procedimiento y gran práctica. Recibe avisos en Neptuno, 28. Ramón Piñol.

12957 8 o.

SE HA ABIERTO UN TALER de carpintería, nombrado "LA POLAR", donde se hacen toda clase de muebles finos y corrientes y composturas, neveras, mostradores y se barnizan carruajes y pintan y se tornea. San Isidro, 58, taller "LA POLAR". Propietario: Miguel Villaseñor.

12373 30-s

SOLICITE DESTRUCTOR DE chinches, garrapatas, bibijaguas, piojos, piojillos, hormigas, mosquitos y todo insecto en personas o animales. De positivo resultado en naranjos, tabacos, semilleros, flores, etc., sin causar el menor daño. "VERMINGO WORRELL". Pídalo en Farmacias, a 30 y 60 centavos pomo. Catálogo gratis. Prado, 101 y 109, y Galiano, 79. Lago Lacalle.

11904 22 s.

Entérese de la baratura y eficacia de los anuncios económicos que se publican en el DIARIO DE LA MARINA, y es seguro que usted anunciará. Se reciben hasta las 10 de la noche, sin recargo de precio.

LIBROS E IMPRESOS

LA "REVISTA DE CUBA," de Cortina, en 16 tomos, completa, $70. La "Revista Cubana," de Varona, empastada, 18 tomos, $80. Obispo, 86, librería, M. Ricoy.
23616 23 s.

SI USTED FUMA

remita 10 sellos de a 2 centavos a Sánchez, Apartado 1708, Habana, y recibirá un cortador de perilla de tabacos ,abridor de cartas y lapicero de plata alemana.
13387 15-o

FARMACIAS Y DROGUERIAS

CONGESTOR PERFECCIONADO

Aparato de gimnástica-médica. Desarrolla y vigoriza los órganos masculinos y el seno de la mujer. Cura y también corrige vicios de conformación. Venga o escriba enviando sello y mandaré prospecto. J. F. Díez, Hospital, num. 3, Habana, de 2 a 4.
13565 17-o

DE OCASION

Puede usted adquirir panteón terminado ya en el Cementerio, con mármoles de una y dos bóvedas y osario. Terminado uno de 4 bóvedas. Félix Esteban, Bernaza, 55, marmolería.
13574 17 o.

ALQUILERES

CASAS Y PISOS

(LOS QUE DESEEN ALQUILAR RAPIDAMENTE SUS FINCAS, O ENCONTRAR LA CASA O HABITACION QUE NECESITEN, DEBEN ANUNCIAR EN ESTA SECCION.)

SE ALQUILA UNA ESQUINA para establecimiento, en la calle de San Ramón, esquina a Romay; se hace contrato por el tiempo que soliciten. Informan en Muralla, número 18, almacén de sombreros "La India." Teléfono A-3933.
13865 1 o.

SE ALQUILAN LOS ALTOS DE Mangos y Marqués de la Torre (Jesús del Monte) sumamente frescos e higiénicos, espaciosa sala, saleta, corredor ,tres cuartos, cocina, baño e inodoro. Todo mosaico y mármol. Precio: siete centenes.
13867 1 o.

SE ALQUILAN

los hremosos altos Trocadero, 73. La llave en la bodega. Informan: Prado, 77-A, altos.
13828 27-s

MALECON, NUM. 3. SE ALQUILA el hermoso principal marcado con la letra J, con capacidad para regular familia. Informa el portero y su dueño por teléfono F-1279.
13866 3 o.

SE ALQUILAN

los hermosos altos Animas, 92, casi esquina a Galiano. La llave en el café. Informan: Prado, 77-A, altos.
13828 27-s

SE ALQUILA LA CASA CAMPANARIO, 171
INFORMES EN MURALLA, 119
13861 27 s.

CONSULADO, 17

Se alquila esta cómoda casa, acabada de pintar, a media cuadra del Prado. Tiene 3 cuartos bajos y tres altos, sala, comedor, 2 baños, palanganeros fijos, instalación sanitaria moderna, pisos de mármol y mosaicos, electricidad, gas, agua caliente. La llave en el num. 21. Informes: H, 153, entre 15 y 17, Vedado.
13827 1-o

SE ALQUILAN LOS ALTOS de O'Reilly, 56, entre Habana y Compostela. Informes en Paseo, núm. 1, Vedado. Teléfono F-1255.
13854 29 s.

SE ALQUILAN LOS HERMOSOS altos de Industria, 77, con sala, antesala, saleta, siete habitaciones, un lujoso baño y demás servicios. Inorman en los bajos.
13882 27 s.

ESPACIOSO LOCAL, PROPIO para una industria o para un gran depósito, se alquila en Jesús del Monte, esquina a Madrid, antiguo paradero de las guaguas. Informan: J. Balules y Ca., S. en C. Amargura, 34.
C-4044 10-23

SE ALQUILA LA MODERNA casa, de dos ventanaas, acabada de pintar, en Campanario, 49, entre Concordia y Virtudes. Informes: Prado, 78.
13873 29 s.

VEDADO. SE ALQUILA LA CAsa calle 5a., núm. 99, entre 6 y 8, con jardín, portal, sala, saleta, cuatro cuartos, baño, dos servicios, cocina y patio. Informan en el 101.
13874 1 o.

SE ALQUILAN LOS HERMOsos y cómodos altos de Dragones, númereo 96, casi esquina a Campanario. La llave en el café de la esquina. Informes: Jesús del Monte, 335-A. Teléfono I-2659.
13875 29 s.

SAN NICOLAS, 144, BAJOS, ESQUINA A REINA, SALA, COMEDOR Y 5 CUARTOS
13850 29 s.

LEALTAD, 66, BAJOS, LLAVE en la bodega de Concordia, se alquilan en 14 centenes, acabados de pintar. Informan: Teléfono I-2534.
13823 29-s

VEDADO. SE ALQUILAN, EN ocho centenes, una bonita y fresca casa ,con sala, comedor, cuatro cuartos, jardín y patio, en la calle 15, entre G y F. "Quinta Lourdes".
13844 27-s

JESUS DEL MONTE. SE ALquila el hermoso alto Santos Suárez, 3; compuesto de sala, saleta, cuatro cuartos, baño, cocina, doble servicio sanitario y cuarto para criados. Informan en el núm. 1 y por el teléfono I-1530.
13851 1 o.

PRADO, 60, BAJOS. SE ALQUIlan, en módico precio. Son espaciosos y frescos. Tienen sala, saleta, cuatro habitaciones, etc. Informan en los altos, de 9 a. m. a 5 p. m.
13845 1-o

SE ALQUILAN

en la calle de Neptuno los hermosos y ventilados

ALTOS	BAJOS
de las casas núm. 212-Z	de las casas núm. 216-Z
" 216-Z	" 220-Z
" 220-Z	
cada uno en 10 CENTENES	cada uno en 9 CENTENES

Compuestos de: sala, saleta, comedor, cuatro habitaciones, cocina, baño, dos servicios sanitarios modernos , cuartos para criados.
Las llaves en la bodega de Neptuno y Marqués González.
Para informes en la perfumería LA CONSTANCIA Manrique y San José.
3875 Sbre.-1

SE ALQUIAN LOS MUY AMplios y lujosos altos de la casa número 120, de la calle de Lealtad, compuestos de hermosa sala, saleta, comedor ,siete grandes habitaciones y completo servicio sanitario, todo a la moderna y acabado de reedificar. Informan: Jústiz, 2. Teléfono A-1792.
13830 1-o

SE ALQUILA

el piso principal de la casa nueva de San Rafael número 11, para comercio. Se prefiere para sombreros de señora. Informan en San Rafael 11.
C. 4042 4.—23.

19 ENTRE J Y K

Altos, espaciosos, elegantes, frescos, modernos. Sala, comedor, seis cuartos, baño magnífico, pantry, cocina ,cuarto y baño de criados, terraza al frente y fondo. Precio razonable. Dueños: en los bajos.
13811 7-o

EN SAN MARIANO, 10 Y 12, A una cuadra de la Calzada, se alquilan dos hermosas casas ,compuestas de tres cuartos, sala, saleta, patio y traspatio. Informan en la bodega de San Mariano, 15, y en el café de Luz.
13815 7-o

EN 16 CENTENES, SE ALQUIlan los bonitos bajos de Malecón, 40, entre Aguila y Crespo, con sala, antesala, 4 cuartos y sótanos para criados. Pueden verse de 1 a 3. Informan: Campanario, 164, bajos.
13814 3-o

LOCAL

con armatostes, de cedro, propio para cualquier clase de tienda, se traspasa, en lo más céntrico de la ciudad; contrato largo. Informan: Neptuno, 83.
1384 2 29-s

SE ALQUILA LA CASA PEÑA Pobre, núm. 15, con sala, comedor, tres cuartos bajos, uno alto al fondo; en nueve centenes. La llave en el 30. Informan en Revillagigedo, 34, antiguo.
13836 29 s.

VEDADO. SE ALQUILA, EN Línea, entre J y K, la casa número 22, compuesta de sala, saleta, cinco cuartos ,comedor, cocina, dos cuartos para criados y servicios. En la misma informan.
13846 1 o.

EN 9 CENTENES, SE ALQUIlan los modernos altos de Neptuno, num. 218½, con sala, saleta y tres espaciosas habitaciones ,saleta de comer al fondo. La llave en la zapatería de enfrente. Informan: Monte, num. 43.
13706 26-s

SE ALQUILAN LOS ALTOS DE San Lázaro, 23 y 25, a una cuadra de Prado. Informan en la bodega.
13711 28-s

SE AILQUILA EL BAJO Ancha del Norte, 294, entrada por Malecón y Ancha del Norte. Dos salas dos recibidores, 4 cuartos, comedor, sótano y dos cuartos para servidumbre. La llave en el alto. Informes: Cristo, 32, de 9 a 11 o de 3 a 6.
13715 30-s

SE ALQUILAN EN 11 CENTEnes, los altos de la casa Luz, 8, con sala, saleta, 4 cuartos, pisos finos, servicio sanitario moderno. La llave e informes en la Tienda de al lado. 13768 30 s.

ATENCION: SE ALQUILAN los altos del gran establecimiento de víveres "La Flor de Cuba," O'Reilly, 86, donde el inquilino tiene la ventaja de estar cerca de lo bueno, para comer sabroso.
13778 6 o.

SE ALQUILA ESPLENDIDA cocina para tren de cantina, en casa de familia. En la misma se alquilan buenas habitaciones; son salones, a matrimonio y a hombres solos; buen patio y abundantee agua. San Miguel, 84, antiguo, próximo a Galiano. 1375 0 30-s

SE ALQUILAN LOS ALTOS DE la casa Acosta, num. 97, compuestos de sala, saleta y cuatro cuartos. La llave en los bajos. Informes: Muralla, 117, joyería .
13753 28-s

ALTOS: SE ALQUILAN LOS de las casas Concordia, 261 y 263, entre San Fracisco ó Infanta. Nuevos, pisos mármol y mosaicos. Precio: $31-80. (6 centenes). Llaves en la bodega de la esquina .
13755 30-s

AMISTAD, 60

A media cuadra de San Rafael. Se alquila la hermosa planta alta, con sala, dos saletas, seis habitaciones y servicios sanitarios. La llave en el 43. Informes: San Nicolás, 86. 13760 2-o

SE ALQUILAN LOS HERMOsos altos, acabados de fabricar, Cuba, 133, entre Merced y Paula. Precio: $37-10 oro español.
13660 28-s

SE ALQUILA TODO O PARTE de un local, propio para cualquier clase de establecimiento de lujo, en punto inmejorable. Informan en Obispo, 86. 13674 24 s.

SE ALQUILAN LOS ALTOS DE Acosta, 35, a media cuadra de Belén, con cinco habitaciones y demás comodidades. Informes en Virtudes, 27. 13666 26 s.

En el Despacho de Anuncios del DIARIO DE LA MARINA, se reciben **órdenes para la edición primera y sin recargo de precio, hasta las 10 de la noche.**

PARA COMERCIO

Dos casas Calzada Jesús del Monte, esquina Toyo. Grandes salones, propios para cualquier comercio o industria. Llaves: 258-C. Informes: Neptuno, 57, altos. Teléfono A-5509.

Para comercio, 17 centenes, la casa Mercaderes, 16, tres puertas a la calle ,buen salón y trastienda, cuartos y demás servicios. Llave al lado. Informan: Neptuno, 57, altos. Teléfono A-5509.

Baratos. Bajos Concordia, 154, entre Oquendo y Soledad ,sala, comedor, cuatro cuartos ,patio ancho y demás servicios. Llave enfrente. Informan: Neptuno, 57, altos. Teléfono A-5509.

Baratos. Dos preciosos altos, sala ,saleta, comedor, cinco cuartos, toda cielo raso ,dos baños, gas, electricidad, muy frescos. Calzada Jesús del Monte, 258-C y D. Llave: bajos, 258-C. Informan: Neptuno, 57, altos.
1376 4 2-o

SE ALQUILAN, A DOS CUAdras de Reina, los modernos, claros y muy frescos altos de Campanario, 180, con sala, comedor, 3 habitaciones ,cocina y baño; toda de cielo raso. Llave en los bajos. Informan Escobar, 24, altos.
13595 27-s

SE ALQUILA LA CASA DE moderna construcción, 19 y K, Vedado. La llave al lado. Informes: Muralla, 109, "La Francia."
13779 4 o.

13, ENTRE L Y K. VEDADO. Frente al parque de los patines, se alquila, en 18 centenes, esta lujosa casa; con cinco cuartos, etc. Informan: Teléfono I-1024.
13725 28-s

CASA, CON COMODIDADES, se alquila en 25 pesos; la casa número 17 de la calle Santa Felicia, moderna ,con portal, sala, saleta y tres cuartos, a una cuadra de los tranvías de Luyanó. La llave en la bodega de la esquina .Informarán en la calle Habana, 133.
1373 9 28-s

SE ALQUILA, PARA EL COmercio, un gran local Obrapía, número 61, entre Compostela y Aguacate. Informes y llave: Obispo, 121.
13746 4-o

SE ALQUILA, EL PISO BAJO de Lealtad, num. 40, acera de la brisa, con sala, saleta, comedor, 4 cuartos y doble servicio. Su precio: $68-80 oro español. La llave en la bodega. Informes en Obispo, 121.
13746 4-o

SE ALQUILA, LEALTAD, NUmero 85, altos, un pisito fresco y ventilado, con sala, ¾, comedor, servicios y un salón en el alto. Su precio: $63-60. Llave en la bodega. Informes: Obispo, 121.
1374 6 4-o

RECIEN CONSTRUIDOS, SE alquilan los espaciosos altos y bajos de Aguiar, 47, próximos a oficinas y paseos ;con sala, saleta, comedor, cinco cuartos ,baños, lavabos, etc. Informan en la misma.
13749 28-s

SE ALQUILA, EN 9 CENTEnes, Neptuno, 162, segundo piso; tiene tres cuartos grandes, sala, saleta, cocina y baño; es de moderna construcción, cielos rasos. La llave en el primer piso. Teléfono A-8092.
13791 30 s.

SE ALQUILAN LOS ALTOS DE la casa calle de O'Reilly, núm. 59, propia para una familia de gusto. Informan en los bajos y en la casa de su dueño, Jesús del Monte, 620. Teléfono I-1218.
C-4036 8-22.

SE ALQUILAN. LA CASA 27, esquina a M, con todas las comodidades para familia de gusto, con jardín, tres caballerizas, cochera y garage para dos automóviles. Otra en Jovellar y M, bajos independientes, para corta familia ,en 6 centenes, ambas nuevas y a media cuadra del eléctrico y Universidad.
13795 28 s.

SE ALQUILAN LOS ALTOS DE Lagunas, núm. 25, tiene sala, recibidor, tres cuartos y otro en la azotea, cocina y su baño; casa moderna. Informes en la misma.
13798 26 s.

SE ALQUILA LA CASA SAN Lázaro, 140, altos y bajos, acabados de fabricar; tiene sala, saleta, tres cuartos, cocina y su cuarto de baño. Informes: Animas, 90.
13799 26 s.

PROXIMO A DESOCUPARSE se alquilan los magníficos altos San Rafael, 66, de construcción moderna, reunen todas las comodidades para una familia de gusto o profesional, dos cuadras de Galiano. Informan en los mismos.
13705 27 s.

EN $20 CY

Se alquila chalet. Estilo finquita, con 2.000 metros de terreno. Calzada alturas de Arroyo Apolo, número 65, frente a "La Lira"; está cercada, con jardín al frente, caballeriza, gallinero, agua de Vento y demás comodidades. Llave, al lado. Informes: A. del Busto, Prado, 117, T. A-7199. De 11 a 12 y 5 a 7. 13690 28 s.

SE ALQUILA LA CASA DE LA calle Francisco V. Aguilera, antes Maloja, núm. 144, fresca y ventilada, con tres habitaciones y sala; la llave en la bodega. Informan: Aguila, 112, bajos.
12687 27 s.

VEDADO

Se alquilan los bajos de la casa recientemente reformada, en Calzada, 134, entre 10 y 12, muy clara, gran patio con arboleda y jardín, 4 cuartos, sala, saleta, corredor, baño, dos cuartos más al fondo y baño. 14 centenes. Se puede ver de 9 a 11 a. m. y de 2 a 4 p. m. Informes: Habana 132.
13689 28 s.

SE GUARDAN MUEBLES

Tenemos locales a propósito para guardar muebles en las mejores condiciones. "El Nuevo Mundo". Neptuno, num. 24. Teléfono A-4498.
13656 26-s

SE ALQUILA, en 17 y 4, UNA casa, compuesta de sala, saleta, 3|4, baño, cocina, instalación eléctrica, cielo raso, etc. Informarán en la misma. 13351 29 s.

VEDADO. SE ALQUILAN LOS bajos de la casa H, número 153, entre 15 y 17. La llave e informan: calle H, número 144, esquina a 15. 13617 29 s.

SE ALQUILAN LOS FRESCOS y cómodos altos de Rayo, 31, casi esquina a Reina. Para verlos únicamente de 12 a 2, todos los días.
13510 24 s.

LOS MODERNOS BAJOS, INDEpendientes de San Lázaro, 308, entre Escobar y Gervasio, en $45 y los bonitos altos de Condesa, 48, próxima a Lealtad, en 5 centenes. Informan: San Rafael, 22, oficina. Teléfono F-3530.
13680 26 s.

SE ALQUILAN LOS MODERnos y frescos altos de Suárez, 15. Sala, saleta, 4 cuartos, baños, agua caliente. La llave en los bajos. Dueño: San Mariano, 18, Víbora. Teléfono I-2024.
13664 24 s.

SE ALQUILA UNA CASA EN la Calzada del Cerro, núm. 891, propia para cualquier clase de establecimiento, frente por frente al paradero de los eléctricos. Informes al lado.
13682 30 s.

SE ALQUILA, EN ZULUETA esquina a Gloria, un salón de 500 metros cuadrados, propio para establecimiento, almacén o garage. Informan en el mismo.
13643 28-s

SAN MIGUEL, NUM. 210, BAjos, y 210-B, altos. Se alquilan estas modernas y elegantes casas. Precio módico. Informan: café "La Florida," Obispo esquina a Monserrate. Llaves: Vidriera del café "Tacón," San Miguel y Belascoaín.
13683 28 s.

GRAN OPORTUNIDAD

Lealtad, 10, altos. Se alquila, en 12 centenes, compuesta de sala, saleta, seis cuartos, comedor y servicios completos .
Virtudes, 87, altos. Se alquila, en 12 centenes, compuesta de sala, saleta y cuatro cuartos y servicios completos.
Habana, 95, altos. Se alquila, en 10 centenes, compuesta de sala, saleta y cuatro cuartos y servicios completos .
Calle 4a., entre Lagueruela y Gertrudis (Víbora), dos casitas acabadas de fabricar, a 5 centenes cada una, compuestas de sala, saleta y tres cuartos y servicios completos.
Las llaves en las mismas. Más informes: **D. Polhamus. Casa Borbolla. Compostela, 56. Tel. A-3494.**
13658 24-s

Se Alquilan

los preciosos altos de la casa calle de Cárdenas, número 63. Informan en los bajos.
13659 4-o

SE ALQUILAN, Virtudes, 144½, bajos; 144-A, bajos; Belascoaín, 105½, altos, 6 y 8 cuartos, salas, saletas, comedores, pantres, 2 baños, luz eléctrica, agua caliente, muy frescas, propias para personas de gusto. También hay un local en Belascoaín, 17, para establecimiento. Teléfono F-1205.
13670 28 s.

SE ALQUILAN

los hermosos bajos de la gran casa de reciente construcción, Habana 236; consta de sala, saleta y cinco cuartos, todos con magníficos lavabos de mármol, fijos, con agua corriente y desagües, que facilitan mucho el servicio interior; tiene servicio sanitario completo e independiente del de criados, amplia cocina e instalación para gas y electricidad y hermosos cielos razos. Se alquilan en doce centenes, con fiador, o tres meses de garantía. La llave está en el tren de lavado. 13678 24 s.

SE ALQUILA, EN DOCE CENtenes, la preciosa casa, acabada de construir, estilo "chalet" y con hermoso jardín, en la calle de Jovellar, entre M y N, subida de la Universidad.
13691 24 s.

PARA ESTABLECIMIENTO, SE alquila la planta baja de San José, nú. 3, con un salón de once metros de frente, con puertas de hierro, dos cuartos, baño y cocina; todo moderno. La llave en la bodega, esquina a Aguila. Informes: Carlos III, 38.
13669 26 s.

EN MARIANAO

Para el 15 de Noviembre o antes, una familia americana, sin niños, desea una casa grande, con comodidades e instalaciones sanitarias modernas y dos cuartos de baño. Teléfono A-4974, de 10 a 12.
13632 23 s.

SE ALQUILA, EN 12 CENTEnes, los altos Belascoaín, 213, entre Escobar y Lealtad. Sala, saleta, comedor y seis habitaciones. Las llaves en los bajos.
13644 30-s

SE ALQUILA LA CASA SAN NIcolás, 18, bajos, con muchas comodidades, en once centenes. Las llaves en la bodega.
13657 24-s

SAN LAZARO, 92

Se alquilan los bajos de esta casa, compuestos de sala, saleta, cuatro cuartos, doble servicio, gran sótano; acabada de pintar. Informan: "Solá y Pessino", Amargura, 21. Teléfono A-2736. Precio: 68 pesos 90 centavos.
13610 27-s

VEDADO. EN 6 CENTENES, se alquila una casita, muy limpia y fresca, con sala, comedor, dos cuartos y baño. Entre las dos líneas, 13 y G. Informan en la portería, "Quinta Lourdes."
13618 23 s.

SE ALQUILAN LOS ALTOS Y bajos de San Nicolás, 65-A, en 13 y 12 centenes, respectivamente, con sala, saleta, comedor, 5 cuartos, cocina y servicio sanitario. Llaves en la bodega. Informan: Manrique, 31-D.
13620 1 o.

ALTOS

Se alquilan unos en Arbol Seco y Maloja, al fondo del Paradero de Concha. También se vende la esquina de Sitios y Arbol Seco. Francisco Peñalver. Arbol Seco y Maloja. Teléfono A-2824.
13622 29 s.

VIBORA. EN 7 CENTENES, SE alquila la moderna casa, Gertrudis, 55, (reparto-Rivero), compuesta de jardín al frente, portal, sala, saleta, tres cuartos, comedor al fondo y gran terreno de traspatio; nunca tuvo enfermos. Informes: sombrerería de Camino, Neptuno, 85. Teléfono 7787.
13640 27 s.

Los anuncios que recibimos de 8 a 10 de la noche, sin recargo alguno en el precio, son distribuidos en sus respectivas secciones, recibiendo con ello un positivo beneficio los señores anunciantes.

SE ARRIENDA

una finca de sesentitrés caballerías de tierra, en los límites de las provincias de Habana y Matanzas; le pasa la carretera que va a esta ciudad y a dos kilómetros por carretera de estación de ferrocarril; con cien mil palmas y tierras inmejorables para caña. Para tratar: estudio del doctor Gerardo R. de Armas, San Ignacio, 30, altos, de 12 a 5 p. m.

SE ALQUILAN LOS ALTOS, con azotea, propios para fotógrafo, de la casa San Rafael, num. 2. En la misma informarán.
13597 23 s.

VEDADO. SE ALQUILA LA hermosa casa calle B, núm. 4; acabada de reedificar, compuesta de buen jardín, portal, zaguán para dos automóviles, gran sala, saleta, siete buenos cuartos, dos baños completos para familia, un baño de criado, gran cocina, hermoso comedor y un buen patio interior con árboles y flores. Toda la casa con pisos de mosaicos y zócalos de azulejos, instalación de gas y electricidad y timbres eléctricos. La llave en la bodega del lado. Informes: Línea, núm. 97, entre 8 y 10.
13612 27 s.

EN 7 Y 8 CENTENES SE ALquilan las casas Espada, 3, bajo, y 7, alto y bajo, entre Chacón y Cuarteles. Informes en las mismas. Dueño: de 12 a 2, en San Lázaro, 246, antiguo. Teléfono F-2505.
13636 27 s.

SE ALQUILA, PROPIA PARA establecimiento, Acosta, 85, esquina a Picota. En la misma hay otras habitaciones e informan, o el dueño: San Miguel, 91. Tel. A-4312.
13633 25 s.

SE ALQUILA LA ESPACIOSA planta baja de Consulado, 80, con sala, saleta, tres cuartos, doble servicio, baño con ducha y calentador e instalación sanitaria moderna. La llave e informes en el número 76-A.
13631 27 s.

VEDADO. SE ALQUILA UNA casa, en la calle Línea, núm. 125, entre 14 y 16. La llave en el 125-A. Su dueño: Aguiar, 56, café .
13638 23 s.

HABANA, 111, ALTOS. ACABAdos de pintar, se alquilan estos frescos, modernos y ventilados altos, propios para familia, huéspedes o colegio; compuestos de zaguán, amplio, escalera de mármol, recibidor, comedor, sala, diez grandes habitaciones, gran cocina y cuarto de baño y servicio para criados. Llave e informes en los bajos.
13596 3-o

SE ALQUILA LA CASA NEPTUno, 175. Sala, comedor, 4 cuartos y demás servicios. Informes: Cristo, 32, de 9 a 11 o de 3 a 6.
13598 27-s

En lo mejor y más transitable del Vedado

Se alquila la amplia, muy fresca, cómoda y bonita casa, Baños, num. 11, esquina a Calzada, compuesta de precioso jardín ,portal corrido con 70 metros, zaguán, gran recibidor, sala y comedor ,galería de cristales y persianas, 6 hermosas habitaciones con lavabos y espejos magníficos cuarto de baño con todos los aparatos modernos, gran patio y traspatio ,servicio de café con reververos de gas, despensa, caballeriza, garage, gas y electricidad en toda la casa y tres cuartos pra el servicio. Llave e informes en la misma.
13593 3-o

SE ALQUILAN LOS AMPLIOS y ventilados altos de la Calzada de Zapata, esquina a A. Vedado. Informan en la misma.
13531 2-o

Vedado, Calle J, número 7-A

cuadra y media de la Línea. Se alquila con contrato esta elegante casa, propia para personas de gusto, con muebles o sin ellos, a familias sin niños; tiene instalación eléctrica y agua caliente. Informarán en la misma, de 2 a 5 p. m. Teléfono F-1843.
13533 23-s

GUANABACOA. SE ALQUILAN los grandes y frescos altos de Jesús María, 35, cerca de los tranvías, 5|4, sala, comedor y todas las comodidades y servicio, baño y ducha ,pisos finos.
13537 2-o

Para Almacén o Establecimiento

Se alquila la planta baja de Oficios, num. 86, compuesta de un salón grande con columnas de hierro. Informan en el 88, bajos.
13541 27-s

SE ALQUILA LA CASA GERvasio, 184, entre Salud y Reina. Sala, comedor, cinco cuartos, un salón alto y demás servicios. Enfrente la llave. Informan: Carlos III, 219. Teléfono A-2783.
13614 23 s.

ALTOS DE EGIDO, NUM. 85 y 87. Con sala, saleta, cuatro hermosas habitaciones, en el centro un departamento de baño ,comedor, cocina, habitación de criada, ducha y doble servicio sanitario, patio y traspatio. Informan: **Casteleiro y Vizoso, Lamparilla, número 4.** Pueden verse de 12 a 3, todos los días.
13543 2-o

SE ALQUILAN LOS ALTOS DE Estrada Palma, 55, esquina a Lagueruela, con cuatro cuartos ,sala, saleta y comedor.
13557 25-s

SE ALQUILAN LOS ALTOS DE Manrique, 37, entre Concordia y Virtudes, con 5 cuartos, sala, recibidor ,saleta de comer ,dos baños, pluma de agua, instalación eléctrica, gas y timbre. La llave en los bajos. Su dueño: Calle 14, núm. 9, Vedado.

SE ALQUILA LA CASA PROgreso, num. 11-A, de azotea y pisos de mosaicos ,servicio sanitario moderno; sala, saleta, tres cuartos bajos y uno alto. Precio: 10 centenes. Informan al lado, num. 11.
13550 23-s

HERMOSOS BAJOS DE EGIdo, num. 85 y 87, espaciosos y de moderna construcción, frente a la Estación Terminal. Informan: **Casteleiro y Vizoso, Lamparilla, número 4.** Se pueden ver de 12 a 3 de la tarde. 13542 2-o

EN EL VEDADO

Se alquila la casa calle de J, número 46, entre 19 y 21, con sala, saleta, tres cuartos, comedor, patio y traspatio, cuarto para criados; puede verse a todas horas. Informan en Obispo, 94. Teléfono A-3120. 13555 25-s

AGUILA, 131. SE ALQUILAN los altos de esta casa, muy hermosos y elegantes, con sala, saleta, comedor, dos baños, nueve cuartos, servicios sanitario moderno. La llave en los bajos. aPra informes: E. Berenguer, "Banco Nacional de Cuba", ventanilla, num. 1.
135444 25-s

TREN DE COCHES. SE ALQUIla en la calle de Jovellar, num. 4. Informa: Restituto Sánchez, Jovellar, núm. 2, bodega. Jovellar, num. 2, bodega.
13608 23-s

ARRIENDASE, TOMASE A partido o en otra forma conveniente, un establecimiento comercial de ingenio o colonia importante. V. V. de M. Apartado 448.
13553 23-s

PARA INDUSTRIA, COMERCIO o particular, se alquila la amplia casa Cristina, 20. La llave: San Ramón y Pila. Informan: Monte, 350. 13457 26-s

ROMAY, 6, BAJOS, A UNA cuadra de Monte, se alquila esta moderna y cómoda casa, de precio módico Precio e informes: Monte, 350.
13457 26-s

EN $26-50 SE ALQUILAN las casas Oquendo, 9, Agustín Alvarez, 7 y 24, y Benjumeda 58, a una cuadra de Belascoaón. Tienen sala, saleta, corrida, tres habitaciones, servicios sanitarios, cocina y patio. Las llaves en la bodega Marqués González y Benjumeda. Informa: Agustín Alvarez, Mercaderes, 22, Teléfono A-7830.
13484 26.—S.

A LOS VECINOS DEL VEDADO. Nuevo servicio de Express, entre la Habana y el Vedado, 2 repartos diarios, itinerario fijo de 8 a 11 a. m. y de 2 a 5 p. m. Tarifa especial para este servicio: Paquetes pequeños, 10 centavos; hasta 25 kilos 20 centavos. Cajas menores de un metro 25, mayores 50. Baules 50. Maletas 25. Bultos no especificados precios convencionales. Express Nacional .Teléfono A-1745. Apartado 825. Egido, 97, Habana. Nota: Recibimos órdenes por teléfono para recoger los conocimientos de los bultos que vengan por Express o por carga ,cobrando por la tarifa ordinaria que también es muy reducida.
C 4026 6-22

SAN JOSE, 91-A. SE ALQUIlan los bajos de esta casa, a media cuadra de Belascoaín, compuestos de sala, comedor, 4 cuartos, cocina, baño, doble servicio y patio. La llave en la bodega. Para informes: Belascoaín, 42, altos, J. G. Vda. de Fernández.
13498 24 s.

SE ALQUILAN LOS ESPACIOsos bajos Cristo, 28; baño, gas y electricidad. Se pueden ver a todas horas. Informan: Muralla, esquina a Cristo, café.
13474 26-s

SE ALQUILA, EN DRAGONES, 39-A, el nuevo y fresco piso alto, compuesto de sala, comedor, cuatro cuartos, baño, cocina e instalación eléctrica. La llave e informes en el 39, almacén de tabaco.
13477 24-s

SE ALQUILAN LOS ALTOS DE la casa Neptuno, 15, altos de "La Filosofía." 13483 24 s.

VEDADO. SE ALQUILAN UNOS hermosos y ventilados altos y unos bajos en la calle Baños, entre 19 y 21, entre las dos líneas del tranvía. Informan en la misma, tienda de ropas.
13492 24 s.

AMISTAD, 58

entre Neptuno y San Miguel. Bajos modernos, espaciosos, sala, saleta, comedor, cuatro cuartos, baño espléndido, cocina, cuartos y baño de criados. La llave en los altos. Informan en Cuba, 31. Teléfonos A-2842 y F-3189.
13478 1 o.

SE ARRIENDA O VENDE UNA finca, compuesta de doce caballerías de tierra, con terreno llano, a propósito para el cultivo de la piña, y cuyos terrenos están por explotar para dicha producción, por haber estado en su mayor parte dedicada a la crianza de ganado. Está situada cerca de Artemisa, provincia de Pinar del Río. Informan en Escobar, num. 117, bajos, y Obrapía, num. 23, altos. Teléfono A-2810.
13450 26-s

EN OCHO CENTENES, SE ALquilan en San Miguel, 87½, dos espléndidos salones con escalera y pisos de mármol, vista a la calle y servicio sanitario.
13473 26-s

VEDADO. SE ALQUILA LA casa moderna, calle 11, entre J y K. La llave al lado. Informes: Teléfono A-4296.
13475 24-s

SE ALQUILAN LOS ALTOS DE Concordia, 116, con sala, saleta, comedor, seis habitaciones y demás comodidades. La llave e informes en la botica de "El Angel", esquina a Gervasio.
13454 24-s

MARINA, 54, ALTOS, FRENTE al Torreón de San Lázaro. Espléndida posición, con líneas de tranvías. Se alquilan con o sin muebles. La llave en los bajos. Informes: Aguacate, 128, Notaría.
13405 23-s

SE ALQUILA, EN 9 CENTENES, el segundo piso, muy ventilado, de la casa Refugio, núm. 14, entre Consulado y Prado. Sala, comedor y 3|4, propio para matrimonios. Informes: bajos, núm. 16.
13569 23 s.

SE ALQUILA EL PRIMER PIso de San Lázaro, 186, esquina a Galiano, compuesto de sala, saleta, cinco cuartos, cocina y dos servicios. Todo espléndido y todo moderno; la llave en la vidriera de enfrente. Informes: café Biscuit, vidriera, Prado, 3, señor Barvarrux. 13400 23 s.

SE ALQUILAN LOS FRESCOS y lindos bajos de la moderna casa Animas, 22, una cuadra del Prado. Informes en la misma y en Prado, 51, Hotel "Palacio Colón". Tiene todo el confort moderno; es barato. Teléfono A-4718. Sr. Manuel Rodríguez.
13384 25-s

ALQUILO LOS ALTOS DE POcito y Delicias, a una cuadra de los carros; 5|4 y sala; acera de la brisa por Delicias ;alquilo una casita moderna; sala, saleta y 2|4; y en Dolores y Rodríguez, alquilo una con sala, saleta y 2|4. Informan: M. Pampín. Teléfono I-2722.
13425 25-s

SE ALQUILA LA CASA CALLE de Campanario, num. 183, con sala, comedor y dos cuartos; en $30 americanos. Informarán en Belascoaín, núm. 70, escuela de Medicina, Consejería.
13382 30-s

SE ALQUILAN LOS ALTOS DE la casa calle de San Miguel, número 112, con sala, saleta, comedor, siete habitaciones y doble servicio. Renta: 16 centenes .La llave en los bajos. Informarán en Amargura, 23. Teléfono A-2744.
13383 25-s

Gran Hotel "AMERICA"

Industria, 160 esquina a Barcelona Con cien habitaciones, cada una con su baño de agua caliente, luz, timbre y elevador eléctrico. Precio sin comida, desde un peso por persona, y con comida, desde dos pesos. Para familia y por meses, precios convencionales. Teléfono A-2998.
13128 11-o

VEDADO. EN LA CALLE 3ra. entre 2 y 4, se alquilan, a precio módico, unos espléndidos bajos, con todas las comodidades apetecibles, incluso garage. Informes en los mismos. 13495 1 o.

MONTE, NUM. 371. ESPLENdido local propio para cualquier clase de comercio: la parte para establecimiento tiene 12 metros de frente por 12 de fondo; además tiene al fondo 16 cuartos con su entrada independiente. La llave en la misma, de 8 a 10 y de 1 a 4. Para más informes: Obispo, 108.
13413 23 s.

ALTOS MAGNIFICOS Y MUY ECONOMICOS

sala, comedor y tres cuartos. Casas acabadas de fabricar.

Calle Velázquez, 26, 28 y 30

entre Infanta y Cruz del Padre, a una cuadra de la esquina de Tejas. Pueden verse de 9 a 12 y de 3 a 6. Informan a todas horas en **O'Reilly, 61, Almacén de Música.**

LOCAL DE ESQUINA

hermoso y muy económico, propio para cualquier comercio.

Calle Velázquez, núm. 26

a una cuadra de la esquina de Tejas. Puede verse de 9 a 12 y de 3 a 6. Informan a todas horas en **O'Reilly, 61, Almacén de Música.**
13428 23 s.

GERVASIO, 59, Y NEPTUNO. Magníficos bajos, con entrada independiento y servicio sanitario ocmpleto, propios para familia; muy espléndidos. Las llaves en la esquina de Neptuno. Informan: Baratillo, 1. Teléfono A-1768.
13424 23-s

EN AMARGURA, 4, CASI ESquina a Mercaderes, se alquilan unos espaciosos bajos, propios para establecimiento. Se informa en Baratillo, 1. Teléfono A-1765.
13423 23-s

SIN REGALIA

Se alquila, en lo mejor de la calle Obispo, un local, con vidrieras y armatostes adecuados para cualquier giro; hay buen contrato. Informan en Obispo, 119.
1325 7 14-o

SE ALQUILA

La hermosa casa Apodaca, número 22, propia para huéspedes o almacén de tabacos. La llave e informan: Aguacate, 128, de 2 a 4.
1319 0 12-o

SE ALQUILA LA MODERNA casa calle de Infanta, número 18, entre Santa Teresa y Pezuela (reparto Las Cañas) Cerro; compuesta de 4 hermosas habitaciones, sala y comedor y servicio sanitario completo. La llave en la bodega de la esquina. Informan: Cuba, 52.
13433 23 s.

SE ALQUILA LA CASA CORRAles, 213, consta de unas habitaciones altas y un salón de planta baja, propio para establecimiento o depósito de tabacos. En "El Encanto", informan.
3859 Sbre.-1

SE ALQUILA LA CASA HABAna, núm. 208. Informan: Empedrado, núm. 5.
12939 23 s.

EN LO MEJOR DE LA VIBOra. Por ausentarse su dueño, se alquila el hermoso chalet de San Mariano, 60, vendiendo un piano en 8 centenes y los muebles de la sala y comedor del citado chalet. Informan en el mismo.
13576 25 s.

SE ALQUILA LA ESPACIOSA casa de Luz, núm. 43, a media cuadra del Colegio de Belén. Informan en la misma.
3404 1-Ag.

VEDADO. SE ALQUILA EN UN buen sitio de la parte alta del Vedado, un espléndido piso alto; tiene seis cómodas habitaciones, dos magníficos cuartos de baño, sala, gran recibidor, galerías, dos escaleras de mármol, garage, cuartos, baños y demás servicios para criados con entrada aparte. 180 metros cuadrados de portal con vista a toda la playa. Puede verse a todas horas. Informarán en Habana, 132, de 9 a 11 y de 2 a 4.
13371 14 o.

VEDADO. SE ALQUILAN LOS bajos de la casa calle 12, entre Línea y Calzada, compuestos de sala, saleta, cinco cuartos, cuarto de baño, cuarto de criado y baño, gas y electricidad .Se pueden ver a todas horas. La llave al lado. Precio: 12 centenes. Informarán en Habana, núm. 132.
13371 14 o.

EN 11 CENTENES, SE ALQUIla la casa de moderna construcción calle de Salud, num. 97. La llave en la botica. Informan en Obrapía, 15. Teléfono A-2956.
12906 23-s

SE ALQUILA LA CASA PASEO de Carlos III, núm. 8-E, altos, compuesta de sala, comedor y seis cuartos, doble servicio sanitario con espacioso baño, gas y electricidad. En once centenes. La llave e informes en Belascoaín, número, 76, taller de maderas.
13321 24 s.

SE ALQUILAN LOS ALTOS DE la casa San Miguel, 73; tienen cinco hermosos cuartos, galerías, sala, recibidor, saleta de comer, buen baño, dos cuartos al fondo, servicio de criados aparte; se puede ver a todas horas. Precio: 20 centenes. Informarán en Habana, 132, de 9 a 11 y de 2 a 4.
13371 14 o.

SE ALQUILA LA PLANTA BAja de Estrella, num. 79, propia para almacén o depósito de tabaco; capaz para 3,500 tercios y con zaguán y local para escritorio al frente. Informan: Estrella, num. 53.
1305 8 25-s

SE ALQUILAN LOS HERMOsos altos del café "Centro Alemán," Neptuno, núm. 2, dando frente al Parque, en módico precio. La llave en el café. Para informes: Marcial C. Bayón, Teniente Rey, 15, de 12 a 4. 12979 24 s.

CARNEADO

alquila casas desde $12-72 en adelante y cuartos desde $4-24, en su gran Palacio J y Calzada, Vedado.
12677 7-o

AGUILA, 355

Se alquila, con gran sala de dos ventanas, cuatro cuartos, otro chiquilo, portal muy espacioso y un gran patio y servicios sanitarios modernos. Informes: Enrique Colominas, San Rafael, 32.

EN O'REILLY, ESQUINA a Cuba, se alquilan grandes y frescos locales para oficinas. Informarán en la misma, "Café Carrio."
12518 2-O

EN 12 CENTENES SE ALQUILAN los altos de Empedrado, 40, próximo al parque de San Juan de Dios. Llave: bodega, esquina a Habana. Dueño: de 12 a 2, en San Lázaro, 246, esquina a Campanario. Teléfono F-2505.
13636 27 s.

HABITACIONES

EN REINA, 14, SE ALQUILAN hermosas habitaciones amuebladas y sin muebles, con todo servicio; con vista a la calle ;entrada a todas horas. En las mismas condiciones, Reina, 49.
13858 22 o.

ESPLENDIDAS HABITACIONES altas y bajas, y con vista a la calle; se alquilan en O'Reilly, 13, y Empedrado, 15. No se admiten niños. 13848 1 o.

EN LA CASA O'REILLY, 32, entre Cuba y Aguiar, se alquilan grandes departamentos para familias y habitaciones para hombres solos, a precios baratos. En dicha casa informan. 13821 27-s

MUY BARATAS

En Monte, 72, se alquila un departamento, propio para familia; tiene suelo de mármol y balcón a la calle. También hay otras habitaciones espaciosas, con salida al balcón y que se dan por un modesto alquiler. 12712 30-s

EN MURALLA, NUM. 51, ALTOS, se alquilan 3 habitaciones, juntas o separadas, muy buenas y ventiladas, a hombres solos o matrimonio sin niños. Se les da comida si lo desean; es casa particular de moralidad; precios económicos, entre Compostela y Habana.
13774 28 s.

AGUILA, 80, CASI ESQUINA A San Rafael, se alquilan habitaciones altas, frescas, agua abundante y luz eléctrica, a $10-60. No se admiten niños.
1374 8 6-o

EN LA HERMOSA CASA MONTE, 5, una cuadra de teatros y Prado, hay departamentos de dos y tres habitaciones con balcones a la brisa, desde tres centenes, para oficinas o matrimonios.
1374 7 26-s

¡MUY CENTRICAS!

Hermosas habitaciones con buen servicio sanitario, a tres luises, en Villegas, 56, altos. (Entre Obispo y Obrapía.)
13803 30 s.

OPORTUNIDAD. A MATRIMONIO sin niños, corta familia o para escritorio, alquilo dos magníficas habitaciones interior y con vista a la calle, con su saleta; todo muy confortable y decente. Unico inquilino. Se cambian referencias. Piso tercero. Teniente Rey, 92-A, casi esquina a Villegas. Pregunte por Valle.
13802 30 s.

SE ALQUILAN DOS MAGNIFICAS habitaciones con balcón a la calle, en Sol, 12.
13654 26-s

CASA DE FAMILIAS: HABITACIONES amuebladas y con toda asistencia; se exigen referencias y se dan; a una cuadra de los teatros y parques. Empedrado, 75, esquina a Monserrate. Teléfono A-7898.
13663 24 s.

EN CASA DE FAMILIA, SE ALquilan dos espléndidas habitaciones interiores, y un departamento en la azotea con agua e inodoro. Campanario, 88, altos.
13605 23-s

¡ATENCION! ENNA, 2, ALTOS, frente al muelle de caballería, se alquila un hermoso departamento, para familia. Informan en O'Reilly, 86, allí mismo.
13468 24-s

SE ALQUILA, EN INDUSTRIA, 72-A, una habitación a la calle en 14 pesos, y otra en tres centenes. En Virtudes, 12, moderno, una baja y otra alta a la calle. En Villegas, 68, una grande a la calle y otra interior, y en Tejadillo, 48, otra en 9 pesos.
13696 26 s.

EN CASA DE FAMILIA RESpetable ,en Malecón, 3, piso segundo, letra K, se alquilan 3 habitaciones juntas a separadas, con vista a la calle, con toda clase de comodidades y en el mejor punto de la Habana, junto a Miramar, a precios módicos.
13288 24 s.

Hotel Palacio Colón

PRADO, 51. TELEFONO ,A-4718.
Habitaciones bien amuebladas, frescas y muy limpias, todas con balcón a la calle, luz eléctrica y timbres, baños de agua caliente y fría, habitación: $30, con toda asistencia, par uno; $50, para dos; $75; por días, desde $1.50 en adelante.
12764 5 o.

SE ALQUILA, EN EL PISO alto Maloja, 105, cuatro amplias habitaciones seguidas, de construcción moderna, cocina y demás servicios independientes.
13315 24 s.

MERCADERES, 13, PISO SEgundo. Se alquilan dos pequeñas habitaciones en la azotea, juntas o separadas; a personas sin niños, luz eléctrica, llavín, baño y demás comodidades.
13348 24 s.

SE ALQUILA UNA ESPLENDIda habitación en O'Reilly, número 88, altos.
13536 23-s

SE ALQUILAN 2 PRECIOSAS habitaciones, con patio y cocina independientes, situadas al fondo de las casas números 42 y 44, de la calle de O'Farril, Loma del Mazo, Víbora. La llave en la bodega. Para más informes diríjanse a Morro, num. 9-A. Teléfono A-4988. Pueden hablar a todas horas.
1339 4 23-s

Admitimos anuncios, sin recargo de precio, para todas las secciones comprendidas en esta plana, hasta las diez de la noche.

LAMPARILLA, 19, (ALTOS), frente al "Banco Español", alquilo una espaciosa sala, piso de mármol y luz eléctrica; también una habitación interior. A personas de moralidad. (Sin niños).
12131 25 s.

VILLEGAS, 87

Frente al Parque del Cristo, se alquilan espléndidas habitaciones, propias para la temporada.

CASA PARA FAMILIAS Y OFICINAS: nueva casa. Si quieren espléndidos departamentos y locales para establecimientos, desde 3 luises en adelante. O'Reilly, 36.
13615 23 s.

LA IDEAL, Consulado, Núm. 124

Esplendidas habitaciones con toda asistencia

SE CAMBIAN REFERENCIAS

12462 7 o.

VEDADO. H, NUM. 46, ENTRE 5ta. y Calzada, se alquilan habitaciones altas y bajas, a personas de moralidad. De $5-30 y $10-60, y J. núm. 11, en $6; Sol, 117, $8.
13552 27-s

EN AMARGURA, NUM. 10, SE alquilan espléndidos departamentos con vista a la calle, interiores, luz eléctrica y llavín.
13697 29 s.

PRADO, 110,

altos del "Anón", se alquilan habitaciones bien amuebladas, desde 3 centenes. Casa de moralidad. Hay teléfono.
13448 25 s.

3 HABITACIONES ESPACIOsas y frescas, vista a la calle, se alquilan juntas o separadas, se dan y se exigen referencias. Solamente a personas de moralidad, se alquilarán, Habana, 26, altos.
13293 24 s.

EN LA NEW-YORK, AMISTAD 61,

Se alquilan habitaciones con o sin muebles, desde dos centenes hasta seis y se admiten abonados a la mesa .Teléfono A-5621.
13460 16 o.

GRAN CASA DE HUESPEDES "EL SAGRADO CORAZON". Montada al sistema americano y europeo. **Reina, num. 103,** esquina Campanario. Este gran establecimiento ofrece buenas y grandes ventajas. Espléndidas habitaciones con vista a la calle, con asistencia o sin ella; a caballeros o matrimonio sin niños. Precios módicos.
13455 26-s

PALACIO CARNEADO

Se alquilan habitaciones con vista al mar, desde $4-24 en adelante, y casitas desde $12-72. J. y Calzada, Vedado. 12677 7-o

AGENCIA DE COLOCACIONES "LA AMERICA". Dragones, 16. Teléfono A-2404. Director: Roque Gallego. Facilito, con recomendaciones, camareros, criados, porteros, serenos, jardineros, sastres, dependientes, aprendices, trabajadores, crianderas y criados.
12583 3-o

SOLICITUDES

SE NECESITAN

(SI DESEA USTED ENCONTRAR RAPIDAMENTE CRIADOS U OTRA CLASE DE EMPLEADOS QUE NECESITE, ANUNCIE EN ESTA SECCION.)

AGENTES: Se solicitan para un buen negocio. Buena comisión y poco trabajo. Informa: A. Rodríguez, en Mercaderes, 4
13,860 29-S

SE SOLICITA UNA CRIADA, blanca, para habitaciones, que sepa coser, recomendada; se da buen sueldo. Quinta "Santa Amalia," pasado el paradero Víbora, de 11 a 5. 13868 27 s.

DOS JOVENES DESEAN ADquirir conocimientos con señoritas que puedan darles lecciones de bailes del país y one step. Contestación por escrito, dando precios y pormenores a: J. J. Lista de Correos: Recibo núm. 12862 del DIARIO DE LA MARINA.
13862 27 s.

UN MATRIMONIO, SIN HIJOS, desea hacerse cargo de una casa de inquilinato para el cuidado de ella y también la toma en arrendamiento, siempre que el negocio convenga. Informes: Galiano, 127, altos. 13761 26-s

SE SOLICITA UNA COCINERA, para corta familia, que sepa su obligación, de lo contrario no se presente. Campanario, núm. 205, altos.
13877 27 s.

SE SOLICITA UNA CRIADA PEninsular, que sepa lavar ropa y demás quehaceres de la casa. Sueldo: 3 centenes. Razón: Inquisidor, 27, bodega.
13586 23 s.

WANTED AN ENGLISH GOverness of middle age to instruct two children. Apply Bank of Nova Scotia, Monte, 15.
13563 25-s

SE SOLICITA UNA CRIADA, sin pretensiones, para los quehaceres de una casa; que sea española y que sea cariñosa para los niños. Consulado, 80, altos, antiguo.
13645 24-s

SE SOLICITA UNA CRIADA, peninsular, de 25 a 30 años, con recomendación, para el servicio de comedor. Sueldo: 18 pesos y lavado de ropa. Belascoaín, 28, altos, al lado del café "Tacón."

REGULAR COCINERA, QUE ayude a los quehaceres de la casa, se solicita en 6a., núm. 1, esquina a 5a., Vedado. Poco trabajo. Sueldo: 3 centenes.
13577 2 s.

SE SOLICITA UNA MUCHAcha, de 13 a 14 años, para ayudar a cuidar dos niñas. Se la paga 6 a 7 pesos y ropa limpia, y tiene que dormir en el acomodo. Diríjanse a la calle de Zanja, núm. 73.
13685 24 s.

Gran Agencia de Colocaciones

VILLAVERDE Y COMPAÑIA
O'Reilly, núm. 13.—Tel. A-2348.
Esta acreditada Agencia facilita con buenas referencias, toda clase de sirvientes como cocineros, criados, camareros, dependientes, costureras, lavanderas, etc., etc. A los Hoteles, fondas, cafés, panaderías, cantineros, dependientes, dulceros y aprendices se mandan a cualquier punto de la isla y cuadrillas de trabajadores para el campo. 12320 28 s.

BUEN NEGOCIO. SE NECESITA un socio que con poco capital quiera ganar dinero, pues produce un 20 por 100 diario. Márquez y Carmen, num. 7, Loma de la Mulata, Cerro, de 7 a 9 a. m.
13745 26-s

AGENTES

De ambos sexos se solicitan para la venta en un artículo de gran utilidad. Siendo activos ganarán muy buena comisión. **Mercaderes, número 11,** cuarto num. 31, de 8 a m. a 11 a. m.
13736 30-s

NECESITO UN CRIADO QUE sepa servir la mesa a la rusa; que tenga buenas referencias y buena ropa; también necesito una criada, peninsular y un muchacho para ayudar. Sueldo: 5 centenes al criado y 4 a la criada. Lamparilla, 57, (antiguo.)
13800 26 s.

SE SOLICITAN AGENTES. LAtín América Sales Agency, 853, N. Clark, St. Chicago, Ill. E. U. A.
13378 25-s

SOLICITA ESPAÑOL, DE MEdiana edad, sin pretensiones, ocupación de cafetero para establecimiento de la capital o fuera de ella. También sabe de cocina. Estrella, 75, altos, darán razón .
13796 26 s.

OCASION EXCEPCIONAL

PARA ESTABLECERSE EN UNA BUENA COLOCACION

Estableceremos algunas personas en un comercio lucrativo; no se necesita capital ni experiencia. Garantizamos a usted 150 pesos al mes, hay quienes ganan mucho más. Dirigirse a CHAPELAIN & ROBERTSON, Box 296, Chicago, E. U.

11994 24 s.

SE SOLICITAN DOS. CRIADAS en Campanario, 42; han de traer referencias.
13642 23 s.

AVISO. PARA UN ASUNTO que les interesa, y por encargo de la Sra. Da. Sofía Cepa, de Santiago de Compostela, se desea saber el domicilio de doña Manuela y doña Matilde Corral y Pérez. Diríjanse a José Pintos Reino, calle de Dragones, núm. 4. Se suplica la reproducción de este aviso.
13607 23 s.

SE SOLICITA UNA BUENA criada de mano, en la calle 2, num. 6, Vedado; que sepa bien su obligación. 13604 23-s

CRIADAS

Para transportar el equipaje llamen al **RAPIDO,** Agencia de transportes en carros automóviles. **Teléfono A-5462.** Hay máquinas de paseo. 12403 30 s.

SOCIO CAPITALISTA, CON 800 pesos para instalar lucrosa y garantizada industria en Santiago de Cuba, única en el género, se necesita. Ofertas por cartas a Lista de Correos, Habana, Recibo número 13655 del "Diario de la Marina".
13655 24-s

Agencia de Colocaciones LAPALMA

JOAQUIN DIAZ
Habana, 108. Teléfono A-6875.
Esta antigua y acreditada agencia facilita rápidamente cuanto personal necesite, bien recomendado. 12 o.

SE OFRECEN

(SI DESEA USTED COLOCARSE RAPIDAMENTE ANUNCIESE EN ESTA SECCION.)

UNA JOVEN, PENINSULAR, muy formal, desea colocarse, en casa de moralidad, de criada de mano. Sabe cumplir con su obligación y tiene referencias. Informan: Cuba, 34, altos .
13716 26-s

Anuncios económicos para esta sección, los recibimos hasta las 10 de la noche, a los mismos precios que por el día. Las esquelas mortuorias se toman hasta 5 minutos antes de cerrar cualquiera de nuestras ediciones.

DESEA COLOCARSE UNA MUchacha, peninsular, de criada de mano o manejadora; tiene quien la recomiende; vive en San José, 130, altos, 21. 13869 27 s.

DESEA COLOCARSE DE CRIAda de mano una joven, peninsular. Informarán, de dos a cinco, en Apodaca, 14, antiguo, o 18 moderno. Nota. No hará caso de ninguna colocación que se le mande por escrito.
13876 27 s.

DESEA COLOCARSE UNA JOven, peninsular, de manejadora o criada de mano, para una señora. Informarán: Gervasio, 83, cuarto núm. 20.
13879 27 s.

PARA CRIADA DE MANO O limpieza de habitaciones y vestir señoras, se ofrece una joven, peninsular, práctica en el servicio y con excelentes recomendaciones. No valdea ni pasa colcha. Vedado, Calzada, entre H e I. Teléfono F-2165.
13871 27 s.

UNA JOVEN, PENINSULAR, desea colocarse de criada de mano; no importa que sea en el Vedado. Sol, núm. 121, informa el encargado.
13870 27 s.

UNA JOVEN, PENINSULAR, desea colocarse de criada de mano o manejadora. Informan: Calle C. núm. 202, entre 21 y 23.
13856 27 s.

UN BUEN COCINERO-REPOSTERO, ofrece sus servicios a las personas de gusto, en la seguridad de tenerlos complacidos. Informan: Amistad, 88 o Teléfono A-3395.
13883 27 s.

SE DESEA COLOCAR UNA MUchacha, española, de manejadora o criada de mano, con corta familia en casa de moralidad; tiene buenas referencias; no tiene inconveniente en salir de la Habana. Para informarse pueden ir a la calle de San Francisco, entre San Anastasio y Lawton, casa de altos, en la Víbora, o llamar al teléfono I-1844, a todas horas.
13863 27 s.

MAQUINAS DE MOLER, INglesas. Se ofrecen tres máquinas de moler, completas, con trapiches de 34 pulgadas diámetro por 78 pulgadas de largo, nuevas y listas para embarque inmediato. Informan: Francisco López, Aguiar, número 104, Habana.
13859 7 o.

COCINERA, VIZCAINA, DEsea colocarse en casa particular o comercio; tiene buenas referencias. Informan: San Nicolás, 91, bajos.
13857 27 s.

UN GRAN COCINERO, ASIATIco ,y repostero, fino, desea colocarse en casa de comercio, grandes familias o casa de huéspedes; sabe cumplir su obligación y aseado. Sueldo; 6 centenes. Informes: Fernandina, 88-B, bajos, entre Cristina y Quinta.
13855 27 s.

MUCHACHA, PENINSULAR, desea colocarse en casa de moralidad, para habitaciones o comedor; tiene referencias de la casa donde ha servido. Informan en Aguila, 62, altos, núm. 18.
13853 27 s.

SE DESEAN COLOCAR UNA criada de mano y una cocinera, sabe cocinar a la inglesa, a la española y a la criolla; tienen referencias. Calle 15 y L, Vedado. No se admiten tarjetas.
13852 27 s.

DESEA COLOCARSE UNA JOven ,peninsular, de cocinera; que no tenga mucho trabajo, corta familia. Informes: San Lázaro, 269.
13849 29 s.

UNA SEÑORA, DE COLOR, DE mediana edad, desea encontrar una casa de moralidad, para coser a mano y a máquina y cortar; no tiene inconveniente hacer una o dos habitaciones. No gana menos de 4 centenes y ropa limpia. Para informes: Calle de Aguila, 116, habitación num. 5.
13832 27-s

IMPORTANTE aviso. Un joven, con buena letra, ortografía y que posee conocimientos de mecanografía, contabilidad y taquigrafía, desea colocarse; no tiene inconveniente en ir al campo, para desempeñar cualquier destino análogo. También está dispuesto a admitir proposiciones con algún profesor, para auxiliarlo en la enseñanza primaria, para lo cual, además de poseer los conocimientos y aptitudes que se requieren, tiene decidida vocación. Informa: F. R. L., calle 23, número 8, Vedado, Habana.
13829 27-s

DESEA COLOCARSE UNA JOven, peninsular, de criada de mano; con referencias de las casas donde estuvo; tiene quien la garantice. Informes: Suspiro, 16, habitación 32.
13831 27-s

UNA BUENA COCINERA, DEsea coolcarse en casa de moralidad, con buenas referencias, prefiriendo en la Habana; no duerme en el acomodo. Genios, num. 19, cuarto número 10. 13822 27-s

SE DESEA COLOCAR COCInero-repostero, peninsular, en almacén ,café o casa particular; tiene quien lo garantice. Informes: Lamparilla y Bernaza, café "La Viña". 1382 0 27-s

UNA JOVEN, DESEA COLOcarse de costurera o criada de mano; tiene referencias de las casas donde estuvo. Informan en Villegas, 101, bajos.
13818 27-s

SE DESEA COLOCAR UNA COcinera, vizcaína, con una niña de 15 años, en casa particular o comercio; sabe cocinar a la criolla a la española, a la francesa e italiana; entiende de repostería. Informarán: Trocadero, 61.
13819 27-s

SE DESEA COLOCAR UN JOven ,peninsular, de 24 años, de portero, criado de mano; tiene recomendaciones de donde ha trabajado. Informes: Factoría, 20, Habana. 13816 27-s

UN JOVEN, DE 14 A 15 AÑOS de edad, desea colocarse de criado de mano o para lo que se le presente y pueda desempeñar. Tiene referencias. Informan: Vives, 157.
13813 26-s

DESEA COLOCARSE UNA PEninsular, en casa formal para limpieza de habitaciones o para todo el servicio de la casa con matrimonio sin niños o señora sola; no quiere tarjetas, ni sale a mandados; buen sueldo, y los carros si está lejos. Carmen, 50, darán razón. 13841 27 s.

DESEA COLOCARSE UNA JOven ,peninsular, para criada de mano o manejadora. Informan: Corrales, núm. 4, antiguo.
13834 27 s.

SE COLOCA UNA JOVEN, DE criada; tiene buenos informes, a todas horas, vidriera de tabacos del hotel "Inglaterra."
13843 27 s.

SE COLOCAN DOS ESPAÑOlas: una buena cocinera a la criolla y española; y la otra de criada o manejadora. Saben su obligación. Bernaza, 54, cuarto número 15. 13839 27 s.

UNA JOVEN Y UNA SEÑORA, ésta de mediana edad, desean colocarse de criadas de mano o manejadoras. Las dos son muy formales y tienen buenas referencias. Van al campo. Informan: San Lázaro, 295.
13771 26 s.

UNA SEÑORA, PENINSULAR, desea colocarse de cocinera, en casa particular o establecimiento; tiene buenas referencias de las casas donde ha trabajado. Para informes: Sol, num. 83, antiguo.
13603 23-s

JOVEN ESPAÑOL, RECIEN llegado, desea colocación en cualquier trabajo dentro o fuera de la Habana. Razón: Sol, 6, esquina, establecimiento.
13408 23 s.

DESEA COLOCARSE UNA PEninsular, con muy buenas referencias; sabe hacer de todo: limpia y cocina; desea buena familia. En la misma una para los cuartos y manejar. Informan: Belascoaín, 635, por Campanario.
13629 23 s.

COMPRO MAQUINARIA DE carpintería; ha de estar en buen uso. M. de la Torriente, Luyanó, 74. 13469 26-s

TENEDOR DE LIBROS. SE ofrece, tanto para la ciudad como para el campo, práctico en contabilidad de ingenios. No tiene inconveniente en desempeñar otro cargo, análogo. Razón: Restaurant "El Carabanchel", Consulado y San Miguel. 13049 25-s

SE DESEA COLOCAR UNA MUchacha, peninsular, de criada de mano o manejadora, acostumbrada a servir en el país; tiene buenas recomendaciones de casas que sirvió; está acostumbrada a servir en el Vedado y en Jesús del Monte. Informan: San Nicolás, 152.
13731 27-s

ESPAÑOL, DE MEDIANA edad, instruído y con conocimiento del inglés y francés, desea colocación en carpeta o escritorio u otro trabajo análogo en la capital o fuera. Informan: Salud, 15, altos.
13796 26 s.

SE DESEAN COLOCAR DOS jóvenes, españoles, para ayudante de chauffeur, o de porteros, en casa particular. Tienen referencias. Informes en Neptuno, 167, pregunten por Luis.
13793 28 s.

PASTELERO Y DULCERO ESpañol, desea colocación para la capital o para el campo; sabe su obligación y está aclimatado al país; también ha trabajado en Méjico; tiene quien le recomiendo. Dirigirse a Arturo Povedano. Bernaza, 21, dulcería "La Dulce Alianza."
13808 30 s.

UNA JOVEN, PENINSULAR, desea colocarse de manejadora (niñera) o criada de mano; tiene buenas referencias y quien la garantice. Informan: Acosta, 82, altos.
13714 26-s

DESEA COLOCARSE UNA JOvencita, de criada de mano o manejadora, en casa de moralidad. Informan en Inquisidor, 16, cuarto núm. 2, altos. No le importa ir al Vedado. 13668 24 s.

DESEA COLOCARSE UNA criandera, con buena leche; tiene cinco meses de parida. Tiene buenas recomendaciones. Informan: Revillagigedo, núm. 23.
13794 26 s.

CRIADO. DESEA COLOCARSE bien sea para comedor o para ayuda de cámara. Plancha ropa de caballero; sabe bien cualquiera de las dos cosas; quiere buen sueldo y casa respetable. Dará buenas referencias. Informan: Habana, 194. Tren de lavado; de 12 a 4 p. m.
13797 26 s.

DESEAN COLOCARSE DOS JOvenes, peninsulares, de criadas de mano o manejadoras; saben cumplir con su obligación y tienen quien responda por sus conductas. Informes en Aguiar, núm. 11, (antiguo.)
13801 26 s.

COCINERA, ESPAÑOLA, DE mediana edad, desea colocarse en casa de corta familia; no duerme en la colocación. Informes: Habana, 73. Teléfono A-3909.
13806 26 s.

DESEA COLOCARSE UNA SEñora, para cocinar a corta familia o lavar en la casa. Tiene quien responda por su conducta. Informarán: Paula, 38, altos.
13805 26 s.

DESEA COLOCARSE UNA JOven, peninsular, de criada de mano o manejadora; es muy formal y sabe cumplir con su obligación; no admite tarjetas. Dirigirse a Picota, num. 32. 13720 26-s

SE DESEA COLOCAR UNA JOven, peninsular, de cocinera; cocina a la criolla y a la española. Informan en Estrella, 10.
1371 9 26-s

SE DESEA COLOCAR UN MAtrimonio, peninsular, para los quehaceres de una casa; tienen un niño de 9 años que va al colegio y sirve para mandados; tienen quien responda por ellos. O'Reilly, número 96, altos, antiguo.
13732 26 s

Maestro sastre, muy competente

Se ofrece a casa de mucho movimiento, en la Habana o en el interior, R. Alonso, 28, Cienfuegos, 28, Habana. 13733 26-s

DESEA COLOCARSE DE CRIAda de mano o para limpieza de habitaciones, una joven ,blanca; sabe cumplir con su obligación. Informan en Salud, núm. 109, moderno. 1373 4 26-s

UNA BUENO COCINERA, PEninsular, desea oolocarse en establecimiento o casa particular; si necesitan informes también los tiene. Darán razón: Amistad, 112, bodega. 13744 26-s

UNA BUENA COCINERA, PEchach a, de criada de mano o manejadora. Informan: San Ignacio, 17.
1374 3 26-s

UNA BUENA PENINSULAR, de mediana edad, desea colocarse para criada de mano y coser. Sabe cumplir con su obuigación y tiene referencias. Informan: Callejón de Espada, num. 1.
1375 1 26-s

SE DESEA COLOCAR UNA JOven, peninsular, de criada de mano o manejadora ;tiene buenas referencias. Informan: Aguila, número 202. 1375 4 26-s

DEESA COLOCARSE UNA COcinera ,peninsular; cocina a la española, a la criolla y a la francesa; tiene quien la recomiende. Informan en Dragones, 66, esquina a San Nicolás. 1375 2 26-s

DESEA COLOCARSE UNA BUEna cocinera, repostera, en casa particular; tiene buenas referencias. Informan: Progreso, núm. 12.
13758 26-s

UNA JOVEN, PENINSULAR, desea colocarse de criada de mano, en casa de moralidad; tiene quien responda por su conducta. Informan: Factoría ,17. En la misma se alquilan habitaciones.
13757 26-s

COCINERA, ESPAÑOLA, SE ofrece; cocina bien a la española y criolla y gana lo menos 4 centenes. Informes: Galiano, 127, altos.
13762 26-s

CON BUENAS REFERENCIAS, se coloca una peninsular, para cuartos o comedor. Fomento, letra A, esquina a Enna, Jesús del Monte.
13763 26-s

UNA SEÑORA, DISTINGUIDA, se hace cargo del cuidado de niños para enviarlos a los Escolapios. Dirigirse a la portería del colegio en Guanabacoa.
13740 26-s

SE DESEA COLOCAR UNA MUchacha, de criada de mano; sabe un poco de cocina. Informan: Belascoaín, num. 646, en la paragüería. 13738 26 s.

UNA MUCHACHA, PENINSUlar, desea colocarse de criada de mano o manejaodra. Informan en Esperanza, 22.
13737 26 s.

DESEA COLOCARSE UNA GEneral lavandera .Informan en Calle de Suárez, num. 70, antiguo.
1373 5 26-s

UNA MUCHACHA, PENINSUlar, de mediana edad, desea colocarse de criada de mano; sabe cumplir con su obligación y tiene referencias. Informa en Cuba, 91, esquina a Luz, fonda.
13742 26-s

UNA JOVEN, PENINSULAR, desea colocarse de manejadora o criada de mano. Es formal y tiene quien la recomiende. Desea casa de moralidad. Informan: Santa Clara, 37, bajos . 13707 26-s

UNA JOVEN, PENINSULAR, desea colocarse de criada o manejadora; tiene quien la garantice. Para informes: San Ignacio, número 46. 13708 26-s

UNA JOVEN, PENINSULAR, desea colocarse de criada de mano; entiende algo de cocina; sueldo: 3 centenes y ropa limpia. Tiene referencias. Informan: Paula, 38.
13710 26-s

DESEA COLOCARSE BUENA cocinera, peninsular, para comercio o casa particular; cocina como quieran y es muy formal. Duerme fuera de la colocación. Informan: Obrapía, 56, tren de lavado, entre Compostela y Aguacate.
13717 26-s

UNA CRIADA, PENINSULAR, de mediana edad, desea colocarse de manejadora o criada de mano; tiene referencias de las casas donde ha servido. Informan: Genios, 21, antiguo. 13775 26 s.

DESEA COLOCARSE UNA JOven, española, de 15 años de edad, de criada de mano o manejadora; sabe cumplir con su obligación y tiene quien respoda por ella. Informan: Aguila, 116, cuarto número 15. 13780 26 s.

SE DESEA COLOCAR, UNA SEñora de mediana edad para una corta familia, de manejadora o criada de mano. Informan: Dragones, 80. 13776 26 s.

COCINERA Y CRIADA DE MAno, para todos los quehaceres de casa de mucho trabajo, se solicita en Ceiba, 129, Puentes Grandes. Se prefiere casada y dispondrá de habitación independiente. Buen sueldo, pero ha de ser trabajadora y voluntariosa. Debe traer referencias. 13781 26 s.

SE DESEA COLOCAR COCINEra, peninsular, en casa particular o en establecimiento; sabe cumplir y tiene quien la garantice. Informan: calle de Aguila, núm. 114, letra, A, bodega.
13765 26 s.

UNA JOVEN, DESEA ENCONtrar una casa para coser, de ocho a seis. Le es lo mismo en la Habana, como en la Víbora. Informan en Dragones, 11, en los altos de una sastrería.
13769 26-s

COCINERA, ESPAÑOLA, DEsea colocarse en casa de moralidad y duerme en la colocación, para cocina solo. Zulueta, 32.
13789 26 s.

SE OFRECE AL COMERCIO UN joven que tiene buena letra y contabilidad; es mecanógrafo; habla inglés, francés, alemán y español; tiene personas honorables que le garanticen. Dirección: Campanario, 197, antiguo.
13783 30 s.

DESEA COLOCARSE UNA COcinera, de mediana edad, blanca, en casa de moralidad; sabe cocinar a la española, a la criolla y a la inglesa. Dan razón en Tenerife, núm. 24, bodega. No duerme en el acomodo. 13784 26 s.

SE OFRECE UN PRIMER criado para servir la mesa, en casa particular; sirve a la rusa y española. Paradero de la Víbora, núm. 616. 13786 26 s.

SE DESEA COLOCAR UNA ESpañola, para habitaciones o comedor; sabe coser; tiene recomendaciones; no le importa, donde quiera siendo buena familia. M y 11, bodega, Vedado.
13788 26 s.

DESEA COLOCARSE, PENINsular, aclimatada al país para limpieza de habitaciones y repasar la ropa; no se coloca por tarjeta. Misión, núm. 11, altos. La misma se coloca de cocinera y ayudar a los quehaceres de la casa; gana cuatro centenes; tiene los mejores informes. 13787 26 s.

DESEA COLOCARSE DE MAnejadora o criada de manos; tiene quien la recomiende. Cuba, número 24, cuarto 28, entresuelos.
13790 26 s.

UNA SEÑORA, DEL PAIS, DE mediana edad, desea colocarse en casa de matrimonio solo o corta familia que tenga poco trabajo, para los quehaceres de la casa. Informan: Villegas, 21, altos.
13726 30-s

DESEA COLOCARSE UNA JOven, española; es muy cariñosa para los niños ,o para el comedor o la cocina; gana buen sueldo. Da referencias. Si no es familia decente no se presente. Informan en Monte, 46. 13727 26 s

DOS JOVENES, PENINSULAres, desean colocarse: una de criandera y otra de cocinera. Las dos con referencias. La criandera, si el sueldo lo permite no tiene inconveniente en salir para afuera; parida de dos meses. Darán razón: Genios, 19, altos, habitación número 1. 13728 26-s

UNA SEÑORA, CON 9 AÑOS DE residencia en el país, desea coser para camiserías o tiendas de ropa; también iría a casa particular a coser y urcir; cose a mano y a máquina. Dirección: Concha, 33.
13729 26-s

SE DESEA COLOCAR UNA JOven, peninsular, de criada de mano o manejaodra; es cariñosa con los niños; sabe cumplir con su obligación. Concordia y Hospital, 1½. Teléfono A-8452.
13649 28-s

COMERCIANTES

Un joven, español, educado y con muchos conocimientos del comercio en general (con especialidad ramo eléctrico), se ofrece para desempeñar destino en oficina o cosa análoga. Para más informes dirigirse (por escrito) a E. Perera. Teniente Rey, 51, altos.
13706 25 s.

UNA CRIANDERA, DE TRES meses de parida,, desea colocarse, con buena y abundante leche; se puede ver el niño; tiene quien la garantice. Informan: Suárez, número 22, sastrería.
13648 24-s

JARDINERO, ESPAÑOL, CON bastante práctica en floricultura y frutales, le es lo mismo el campo que la Ciudad; y en la misma español, de mediana edad, para portero o limpieza de algún escritorio; ambos con muy buenas referencias. Consulado y Colón, fonda.
13650 24-s

Admitimos anuncios, sin recargo de precio, para todas las secciones comprendidas en esta plana, hasta las diez de la noche.

LA HABANERA

Gran Agencia de Colocaciones
ESTEBAN REIXACH
Monserrate y Tte. Rey. Tel. A-128[illegible]
Las familias y el comercio en general, que deseen tener un buen servicio de criados, deben pedirlos a esta casa, que los facilita bien recomendados. Se manda personal al campo.
13446 15 o.

DESEAN COLOCARSE UN MAtrimonio, español, y una joven de la misma familia; la casada, de cocinera, y la otra criada de mano y él de criado o portero; todos jóvenes; saben cumplir con su obligación; tienen recomendaciones. Informan: Compostela, 36, altos.
13730 25 s.

UNA MUCHACHA, ESPAÑOLA, desea colocarse para la limpieza de habitaciones ,en casa de moralidad. Tiene buenas referencias. Informan: Neptuno, 36, bajos, de 8 a 12 a. m. 13703 25 s.

COCINERA CATALANA, REcién llegada, desea colocarse en casa extranjera particular o de comercio; tiene buenas referencias. En la misma hay dos muchachas que desean colocarse de manejadora y camarera. Aldama, 136, habitación núm. 52.
13699 25 s.

COCINERO Y REPOSTERO, peninsular, muy limpio y con buenos informes, se ofrece para restaurant, café o casa particular aunque sea sin plaza, y para el campo "central". Informan de 11 a. m. a 5 p. m. Príncipe Alfonso, 421, interior, 33.
13701 25 s.

PARA LIMPIEZA DE UN PEqueño departamento y ayudar a la señora en los demás quehaceres de la casa, se solicita una muchacha en Sol, 52, altos. Sueldo: dos centenes.
13513 1 o.

UNA SEÑORA, EDUCADA, con buenas referencias, desea colocarse de dama de compañía. Puede dirigirse a A. de A., Milagro, 38, Jesús del Monte.
13421 23-s

DESEA COLOCARSE UN GRAN criado de mano, un excelente portero, una buena criada, un magnífico cocinero y un muchacho para cualquier trabajo. Buenas referencias .Lamparilla, 57. Teléfono número A-7502.
13702 25 s.

SE DESEA COLOCAR UNA muchacha, de niñera o manejadora; sabe cumplir con su obligación. Informan: Salud, núm. 18.
13681 24 s.

UNA BUENA LAVANDERA Y planchadora a mano, se hace cargo de ropa fina y de cualquier clase en casa particular o en la suya, así como del reparto de la misma. Tiene buenas garantías. Oficios, 28, altos, esquina Amargura.
1365 1 24-s

PARA INSTITUTRIZ, DAMA DE confianza, también auxiliar de plantel, oficina o clases particulares, se ofrece señora extranjera, directora kindergarten, poseyendo correctamente español e italiano y bastante inglés y francés; acrisolada honradez y especial educación; buenas reefrencias. Escribir o dirigirse, de 3 a 5 de la tarde, a Ánimas, San Miguel, 62-A.
13653 24-s

DESEA COLOCARSE DE criandera, una señora, peninsular, de 21 años; tiene buena y abundante leche; de dos meses de dar a luz, se puede ver el niño. Informan: Factoría, 38. No tarjetas.
13693 24 s.

UN JOVEN, PENINSULAR, DEsea colocarse de camarero, portero, o criado de mano; tiene buenas referencias. Informan en Monserrate, núm. 139.
13692 24 s.

DESEA COLOCARSE UNA BUEna cocinera, española, en casa particular o en casa de comercio; con buenas referencias de las casas que ha trabajado. Bernaza, núm. 51.
13688 24 s.

SE DESEA COLOCAR UNA SEñora, peninsular, de mediana edad, criada de mano; sabe admirablemente su obligación y tiene buenas recomendaciones; no sale de la Habana. Informan en Lamparilla, 84, principal .
13661 24-s

SE DESEA COLOCAR UNA JOven, peninsular, de criada de mano o de manejadora; sabe cumplir con su obligación; tiene buenas referencias. Informan en Tulipán, 19½, Cerro, bodega.
13676 24 s.

UNA JOVEN, PENINSULAR desea colocarse de manejadora o criada de mano; tiene buenas referencias y es formal. Razón: en Oficios, 82, bajos. Consuelo Villar.
13677 24 s.

ESPAÑOLA, DE Mediana edad se ofrece para criada de mano; en San José, num. 8, altos, informarán. 13601 23-s

SE DESEA COLOCAR UNA PEninsular ,de criada de mano o manejadora; sabe coser. Informan: Lucena, 23, entre Zanja y San José, primer piso, cuarto número 19. 13624 23 s.

UNA BUENA LAVANDERA, DE toda confianza, desea casa o casas que le den sus ropas para lavar en la suya. Tiene personas que la garanticen. Informan: Calle 10, número 6, Vedado, habitación 3.
13606 23-s

CON RECOMENDACIONES EXcelentes, se ofrece un señor, de mediana edad, para desempeñar cualquier cargo, lo mismo en el campo que en la ciudad, por módica retribución. Teléfono F-3530.
23680 26 s.

Mit Geduld erlangt man alles!

Por $0.60 Cy. se le traduce una carta a español, alemán, inglés, o francés y se le escribe en máquina. **Matías Márquez,** Apartado 23, Guanabacoa. 12358 4 o.

MECANOGRAFIA

Se hacen trabajos a máquina precios reducidos.
Pidan arancel.
Agencia General.
Alsina y Nieto.—Habana 51
C 3796 26-4 s

TENEDOR DE LIBROS

Para toda clase de contabilidad se ofrece con buenas referencias un experto tenedor de libros, ya sea para trabajar durante el día o por horas. Campanario, 133. Teléfono A-1328.
C 3938 30 11 s.

JOVEN, PENINSULAR, MUY FIna y educada, se ofrece para limpiar una o dos habitaciones; sabe coser a mano y máquina, vestir señoras y otras labores; gana buen sueldo. Referencias completas y magníficas. Informes: 17, esquina a 20, Vedado.
13641 23 s.

"LA CRIOLLA"

ESTABLOS de BURRAS de LECHE TELEFONO A-4810.

Carlos III, número 6, por Pocito. Teléfono A-4810.

Vedado: Calle A, esq. 17. Tel. F-1382. Burras criollas, todas del país. Precio más barato que nadie. Servicio a domicilio, tres veces al día, lo mismo en la Habana, que en el Cerro, Jesús del Monte y en la Víbora. También se alquilan y venden burras paridas. Sírvase dar los avisos llamando al teléfono A-4810.

12,524 30-5

UN COCINERO Y REPOSTERO, peninsular, se ofrece al comercio, particular o restaurant. Razón: Angeles, 25.
13646 24-s

SE DESEA COLOCAR UNA SEñora, de 24 años de edad, fuerte, de criandera, con buena y abundante leche, española. Para informes, diríjanse a San Francisco y Octava, Jesús dele Monte.
13637 23 s.

CRIANDERA, SE OFRECE UNA con buena y abundante leche, de mes y medio de parida; se puede ver a todas horas en Sitios, número 17, altos, preguntar por Agustina Martín. Para más informes: preguntar al doctor Figueras, que la garantiza.
13634 23 s.

SE OFRECE UNA CRIADA DE mano o manejadora; es formal; tiene quien la garantice. Informan: Factoría, 78, moderno, cuarto 4.
13639 23 s.

A LOS DUEÑOS DE CASAS: SE ofrece un peninsular, para encargado de solar; es práctico en instalaciones y reformas; no tiene inconveniente ir al campo. Razón: I, num. 6, entre 9 y 11, Vedado, V. Bermúdez.
13592 25-s

UN COCINERO Y REPOSTERO, muy práctico en el oficio, ofrece sus servicios al comercio, hotel o huéspedes o casa particular; sabe su obligación; buenos informes. Lamparilla, 94.
13589 23-s

SEÑORA, VIUDA, DE MEDIANa edad, llegada recientemente de España, con conocimientos completos para el gobierno de una casa particular y para regentar un hotel, solicita colocación. Dirigirse a "Casa Ideal," Consulado, 124.
13577 2 o.

UNA PENINSULAR, DESEA colocarse para cocinar y ayudar a los quehaceres de la casa, para un matrimonio sin niños. Informarán: Estrella, 54, altos de la bodega. 13397 23 s.

Compras

SE COMPRA UNA CASA CON 8½ a 9 x 30 metros, fondo; de San Rafael a Animas y de Lealtad a Galiano. También se dan en hipoteca dos partidas de $2,000 y $2,500. M. Rodríguez, Teniente Rey, 75. "Flor Catalana," de 11 a 12.
13872 29 s.

SE COMPRAN CUATRO JUEgos completos diamantes de carros de vía estrecha de 30 pulgadas. Escribir a I. Ferrer, Aguiar, 2.
13721 26-s

RODOLFO C. BLANCO. O'REilly y Habana (altos). Compra oro, plata, platino y toda clase de piedras finas, de 12 a 4 p. m.
13629 27 s.

SE COMPRA, DIRECTAMENTE, una casa, antigua, de 3 a 4 mil pesos. Informan: Habana, 198, de 1 y media a 3.
13971 24 s.

SE DESEA COMPRAR UNA máquina de las que usan los hojalateros, para volver el filo a las circunferencias de hojalata y otra de hacer llavines Yale. Dejen las señas para ir a verlas en O'Reilly, 42, sastre. 13627 23 s.

SE COMPRAN

objetos antiguos y de arte, en bronce, marfil y cerámica, estátuas, jarrones, platos de escudo o corona, abanicos miniaturas, monedas, medallas, libros raros, toda clase de objetos de plata, alhajas de oro aunque rotas, piedras finas, camafeos y toda clase de antigüedades. San José, 87. Teléfono A-5136. De 7 a 10½ a. m. y de 3 a 5 p. m. Fuera de estas horas se va a domicilio.
13613 18 o.

SE COMPRAN MAQUINARIA. Se compran dos calderas tubulares, de 200 caballos de fuerza cada una. Si no están en buenas condiciones, es inútil. Escribir a I. Ferrer, Aguiar, 2. 13721 26-s

VENTA DE FINCAS Y ESTABLECIMIENTOS

GANGA. CARNICERIA, EN veinte centenes, se vende una con todos sus enseres. Informa: José Antonio López, Sol, 59, bodega.
13864 29 s.

Anuncios económicos para esta sección, los recibimos hasta las 10 de la noche, a los mismos precios que por el día. Las esquelas mortuorias se toman hasta 5 minutos antes de cerrar cualquiera de nuestras ediciones.

POR NO PODERLO ATENDER su dueño, se vende un café-billar, situado en esquina de calzada de mucho tránsito, buen contrato. Informa: Domingo García, café "Albisu," de 10 a 12 m., y de 5 a 7 p. m. 13838 1 o.

CARNICERIA

Se vende una carnicería por no poderla atender su dueño; se da muy barata; está en muy buen punto adentro de la zona; en último caso también se arrienda. Informarán en Revillagigedo y Esperanza (Carnicería.)
13837 1 o.

DIRECTAMENTE VENDO UNA gran casa de dos plantas, en Lealtad ,cerca de Neptuno, pudiendo dejarse una parte en hipoteca. Informan: Chacón, 14, altos. Teléfono A-6135 .
13824 29-s

SE VENDE UNA BODEGA, por no ser del ramo su dueño y tener que embarcar; hace buena venta; única en la esquina; bien situada. Se da barata. Tiene contrato. Tratar: Cienfuegos, 31, antiguo, de 11 a 2 y de 5 a 8.
13878 1 o.

SE VENDE UN PUESTO DE frutas y viandas, con depósito de aves y contrato. $13 de alquiler, con dos habitaciones; para mejores informes en Condesa y Campanario, carnicería. Se da barato.
13809 26 s.

SE VENDEN DOS MIL TREScientos metros de terreno, en la parte alta del reparto "Los Mameyes", Loma de San Juan. Informan: Galiano, 47, altos.
13562 25-s

BUENA OPORTUNIDAD

Se vende una buena bodega, muy barata ,por no poderla atender ni estar al frente su dueño; si le falta dinero se le espera, sin interés; en el hotel "Universo" drán razón. San Pedro, 22.
1370 9 26-s

¡ATENCION. BODEGUEROS!

Por no ser del giro y tener otro negocio que atender en el campo, vendo una bodega, en la mitad de su valor; buen contrato, poco alquiler; dejo parte del dinero a pagar a plazos. Trato directo con su dueño. Informes: Oficinas de "La Mutua". Oficios, 56, por Muralla.
13718 30-s

OPORTUNIDAD

EN MAGNIFICA CALLE. VIBOra. Cerca de la Calzada, solar de 6¼ por 40 metros, llano, luz eléctrica, arbolado, acera. $650 y $500 de hipoteca al 9 por 100, por dos años si quiere reconocer. Figarola, Empedrado, 31, de 9 a 11 y de 2 a 5. Teléfono A-2286.
13809 26 s.

CASAS EN VENTA

Villegas, $8,500: Lealtad, esquina, $8,500; Chacón, $13,500; Indio, $7,500; Jesús María, $8,000; Acosta, $15,000; Virtudes, $9,000; Manrique, $11,500; Misión, $2,500; Condesa, $3,200; Escobar, $8,500. Evelio Martínez, Empedrado, 40, de 1 a 5. 13722 30-s

José Figarola y del Valle

Escritorio, Empedrado 31

de 9 a 11 a. m.; de 2 a 4 p. m. Teléfono A-2286.

CALLE DE SUAREZ. CASA próxima al parque de Colón, con sala, saleta, cuatro cuartos bajos, un cuarto alto, pisos finos; sanidad, techos de loza por tabla; superficie: 139 metros. Precio: $5.000 oro español. Figarola, Empedrado, núm. 31.

EN $7.000. CASA EN ESTA CIUdad, con los tranvías por el frente y esquina, de alto y bajo moderno, con dos ventanas, sala, saleta, cuatro cuartos bajos, igual en el alto; escalera de mármol, techos de cielo raso. Figarola, Empedrado, 31.

FINCA. CERCA DE GUANAbacoa, de 1½ caballería; terreno bueno, con frutales ,aguadas, casa de vivienda, toda cercada, $4.250. Figarola, Empedrado, 31.

EN SAN LAZARO. MUY CERCA de la glorieta del Malecón, casa moderna, alto y bajo, zaguán, dos ventanas, sala, comedor, cuatro cuartos, saleta, al fondo patio grande, traspatio; en el alto sala, dos saletas, cuatro cuartos, dobles servicios en ambos pisos. Figarola, Empedrado, 31 .

EN OFICIOS. CASA DE ESQUIna, de alto y bajo, con establecimiento, renta $374 mensuales. Se puede dejar parte de precio en hipoteca al 6½ por 100. Figarola, Empedrado, 31 .

BARRIO DEL ARSENAL. CAsa antigua, con sala, comedor, cuatro cuartos; superficie 172 metros; precio: $2.300 y un censo. Figarola, Empedrado 31.

CALLE FABRICA. INMEDIATA al parque y a la línea, casa moderna, azotea, en $1.750. Otra en la Víbora, de esquina, portal, sala, saleta, tres cuartos, azotea. $2.250. Figarola, Empedrado, 31.

1.000 METROS TERRENO CERca de Arroyo Apolo, llano, a poca distancia de calzada, con 20 x 50 metros, en $600 oro español. Figarola, Empedrado, 31.

JOSE FIGAROLA Y DEL VAlle. Escritorio: Empedrado, 31, de 9 a 11 a. m.; de 2 a 5 p. m. Teléfono A-2286.
13695 23 s.

PROXIMA A ESTA CAPITAL, se vende la acción de una finca, con siembras y animales; contrato 3 años. Informarán: Obispo, 52, Zamora. 13621 27 s.

EN $1,400 CY., VENDO UN TErreno de 130 mts., casi todo fabricado, nuevo y en barrio muy próximo a la Habana. Tiene acera y está inmediato al tranvía. Informan: Reina, 35, peletería.
13773 30 s.

Espejuelos Sólidos

Monturas de plata y de oro extra fuertes que resisten todos los climas y clase de uso.

Hay a quienes le gustan sus lentes elegantes y ligeros, pero hay también quienes prefieren unos que no haya manera de romperlos.

Una vez que mis ópticos miden la vista del cliente se muestran las monturas para que puedan elegir la que más convenga. Nosotros insistimos solamente en que los cristales sean buenos y correctamente elegidos.

Tengo los ópticos más inteligentes en Cuba y garantizo por escrito cada par de lentes que vendo.

BAYA-Optico

San Rafael, esq. a Amistad

TELEFONO A-2250

C 3596 365-O-17

SE VENDE UNA VIDRIERA DE tabacos y cigarros y billetes y cambio; buen contrato. Informes: San Pedro y Obispo, de 10½ a 12. Precio módico. 13777 28 s.

ESQUINA, ENVENTA

Vendo una en Lealtad, de altos, moderna; renta 15 centenes, en $8,700. Evelio Martínez, Empedrado, 40, de 1 a 4.
13722 30-s

QUEMADOS DE MARIANAO. Se vende una moderna casa de esquina, portal corrido, con establecimiento y cuatro casitas accesorias; produce buena renta y siempre está alquilada. Informan en Villegas, 100.
13792 6 o.

FINCA MAGNIFICA

FINCA. DE 5 1|3 CABALLERIA, con palmar, casa de vivienda, frutales, cercada, pozo y arroyo, y a 4½ leguas de esta ciudad. Precio: $3800 y reconocer un censo. Figarola. Empedrado, 31, de 9 a 11 a. m y de 2 a 5.
13810 26 s.

CON ESTABLECIMIENTO, rentando 24 centenes, se vende una casa de esquina, de alto y bajo, en la calle de Neptuno, entre Prado y Galiano. Su precio: $13,000. Se puede adquirir, entregando 4,500 pesos de contado. Concordia, 86, de 12 a 2 y de 7 a 9 de la noche. 12673 23 s.

REPARTO LAWTON, MANZAna 27. Se venden dos solares: uno de 18 x 20, frente a San Mariano, propio para tres casas y otro en Armas, casi esquina a Vista Alegre, de 10 x 33'33. Dan razón en Villegas, 76, altos, C. F. Salgado.
13348 29 s.

EN $7,000 EN ORO ESPAÑOL, se venden dos casas en el Vedado, rentando 14 centenes; siempre están alquiladas. Más informes: Concordia, 86, de 12 a 2 y de 7 a 9 de la noche. 13673 23 s.

VENDO UN BUEN CAFE EN el mejor punto de la Habana. Buen contrato, poco alquiler; hace negocio; venta: de 35 a 40 pesos. Precio: 4 a $4,500. Razón a todas horas, café "El Polo", Reina y Angeles, vidriera de tabacos, Genaro de la Vega.
12462 26-s

SE VENDE UN PUESTO DE frutas del país y extranjeras, en el mejor punto de la Habana; se presta para matrimonio o dos socios; buena venta, poco alquiler. Informan en Monte, 423; es buen negocio; se vende por ausentarse. Urge venta.
13755 26-s

CON 157 METROS DE TERREno, se vende una casa en la calle de Progreso, una cuadra del Parque Central. Se pueden dejar 4,000 pesos en hipoteca; pues no se necesita todo el dinero. Para más informes: Concordia, 86, de 12 a 2 y de 7 a 9 de la noche.
13673 23 s.

BUEN RETIRO

Se venden, a $3-00 Cy. la vara, los dos mejores solares de este reparto. LOS UNICOS QUE PUEDEN TENER ESTA ESPLENDIDA SITUACION: Esquina de fraile y el otro contiguo; frente a un parque y precisamente a una cuadra de ambas líneas dobles de tranvías, la Havana Electric y la de los Unidos. Los solares corrientes que quedan se están vendiendo hoy desde $3-50 a $5-00 Cy. la vara. Se pueden dar a plazos muy cómodos o dejar reconocido la mitad al 6 por 100 anual. Informe directo: Sr. Lastra, Empedrado, 17, horas de oficina o Consulado, 22 después de las 6 p. m.
13665 24 s.

EN $2,100 SE VENDE, O EN $10-60 se alquila, un solar de 6 por 40, con cerca y puerta, próximo a las calzadas de Belascoaín y la del Monte, propio para una industria o depósito. Informan en Teniente Rey, num. 9, de 1 a 5.
13652 24-s

SE VENDE UNA CASA DE ESquina, con establecimiento. Esperanza, num. 57. Informan en Esperanza, num. 111.
13465 26-s

GANGA. SE VENDE UNA HERmosa casa, capaz para cuatro familias, toda de mampostería y azotea, propia para grandes industrias. En Hospital, 26, bodega, darán informes. 13470 16-o

Los anuncios que recibimos de 8 a 10 de la noche, sin recargo alguno en el precio, son distribuidos en sus respectivas secciones, recibiendo con ello un positivo beneficio los señores anunciantes.

EN NUEVE MIL QUINIENTOS pesos oro español, se vende la casa Luyanó, 113, frente a la fábrica de Henry Clay, está acabada de fabricar y dividida en dos Departamentos, ocupados por Botica y Sedería. Renta: NOVENTA PESOS oro español Informa: de 2 a 4 de la tarde, el Ldo. Alvarez Escobar, en su bufete, Empedrado, 30, altos. C 4008 8-19

SE VENDE, POR SU DUEÑO no ser del giro, una vidriera de tabacos en buen punto y en ganga. Informarán: Lamparilla, 57, agencia de colocaciones "La Honradez" y armería "El modelo de París".
13702 25 s.

VENDO. UNA VIDRIERA DE tabacos y cigarros, en $1.300; un café en $1.000; otro en $2.800; una bodega en $3.000. De todo, informan en Chacón y Habana, bodega, de 6 a 12. Jesús S. Vázquez.
13698 29 s.

CASA DE CAMPO. SE VENde, en seis mil pesos y reconocer mil de censo, o se cambia por otra en la Habana o por solares en reparto urbanizado, una cómoda y elegante CASA DE CAMPO, con 16,000 varas cuadradas de buen terreno, con muchos árboles frutales, buen piñar, muchas siembras y excelente agua para el estómago. En calzada, a veinte minutos de la Habana y cinco del paradero del eléctrico, con muchas comunicaciones en el circuito. Su dueño: Salud, 61, bajos. Teléfono A-1547.
13619 25 s.

VENDO, A MEDIA CUADRA tranvía, 1,200 metros, frondosa arboleda, 8 espaciosas habitaciones, portal, corrido, mosaico, mampostería, baño, jardín, reata, entrada para automóvil, centro población, $4,000; tomo sobre 3 manzanas de 10,000 metros en Lawton $5,000, en cada una, interés uno por ciento mensual. Razón: Lake, Prado, 101, agencia Villanueva, de 12 a 6.
13647 28-s

EN LA CEIBA. SE VENDE una gran casa, compuesta de portal, sala, saleta, dos gabinetes, tres cuartos grandes corridos, salón comedor, cuarto para criados ,cuarto de baño e inodoro, agua de Vento, patio con árboles frutales, jardín con puerta verja a la Calzada, instalación sanitaria moderna, y a dos cuadras del paradero del tranvía Marianao-Galiano. Informan en esta administracción.

ESQUINA, PREPARADA PARA establecimiento y alto independientes, después de Belascoaín, $9,000. Otra esquina alto y bajo, Campanario, cerca de Neptuno, gana 46 centenes, $30,000. San Miguel, 80, de 9 a 12.
13590 23-s

BUEN NEGOCIO: en $3,500 vendo una casa de construcción moderna, en la calle de Figuras, a una cuadra de la Calzada de Belascoaín. Renta: $31.80. Se admiten $1,500.00 de contado y el resto a pagar en ocho años en forma cómoda, al 8 por 100 anual. Francisco Torres, Mercaderes, 22. Teléfono A-7830.
13485 26-s

A $4-50, SE VENDEN 400 METros de terreno en la parte más alta y más sana de la Víbora, dos cuadras de la Calzada. Más informes: Concordia, 86, de 12 a 2 y de 7 a 9 de la noche.
13673 23 s.

SE VENDE UN CAFE CANTIna y lunch, bien situado, paga poco alquiler, y hace una venta diaria de 35 a 40 pesos, no hay fiado. Precio: $3,000 oro español al contado. Informes: de 8 a 11 a. m. en Falgueras, 12, Cerro. Teléfono A-4625.
13671 26 s.

HORROROSA GANGA. SE vende un café y fonda, por no poderla atender los dueños. Informan en la Relojería de Rafael Mugno, Neptuno, 33.
13573 23 s.

SE VENDEN: PRECIOSA CAsa, sala, saleta, dos cuartos, mosaicos, baño mármol, cielo raso, en $2,200. Otra Cerro, sala, saleta, ¾ etc., $3,000. Otra cerca de Belascoaín, $3,350. San Miguel, 80, de 9 a 12. 13590 23-s

---

VENDO UNA BODEGA EN Calzada. Le pasan dos líneas de tranvías; buena venta; contrato; paga poco alquiler. Precio: $1,800. Razón a todas horas, café "El Polo". Vendo una vidriera de tabacos y billetes, en 50 centenes. Genaro de la Vega . 13462 26-s

DOMINGO GARCIA

Agente de negocios en general. Vende y compra casas, terrenos y toda clase de establecimientos; da dinero en hipoteca en todas cantidades, con módico interés. Informes: "Café Albisu", de 9 a 5, Habana. 13471 24-s

¿UDES. QUIEREN COMPRAR CASAS?

pasen por San Mariano, 65, Víbora. Ustedes no se van sin comprar casas; tengo quince casas todas cerca de la Calzada; servicios modernos; no se admiten corredores; trato directo con el dueño. 13289 29 s.

Se venden. Calle Municipio, entre Guasabacoa y A. S. Cueto; 20 metros por 32-50 fondo. Jesús María y Compostela, café, M. Alonso.
13375 1-o

En 100.500 pesetas

Magnífica casa, esmerada y moderna construcción, gran amplitud, jardín, huerta con hermosos frutales, inmejorable y muy céntrica situación se vende en Lugo (España), donde informará Don Francisco Rodríguez, Ruanucoa, 33. 1o.
C 3790 30-d s

Casas Modernas en Venta

Virtudes, Aguila, Amistad, Amargura, Consulado, Belascoaín, Chacón, Neptuno, Jesús María, Luz, Sol, Lamparilla, Lagunas, Lealtad, Manrique, San Nicolás y varias más. Empedrado, 47. Juan Pérez. De 1 a 4. Teléfono A-2711.
12712 5-o

LIBRERIA. POR ENFERMEdad del dueño se vende en 700 pesos. Hace buena venta, paga poco alquiler y es de mucho porvenir, por ser sola en el barrio. Está muy surtida de todo; contribución paga hasta fin de año y sin deudas. Informan: Belascoaín, 639, esquina a Tenerife, barbería.
13587 25 s.

SE VENDE UN CAFE CON SU vidriera de tabacos, a una cuadra del Parque; por no poder atenderle su dueño. Informan en Obrapía y Monserate, Miguel Roble.
13667 24 s.

SE VENDE LA GOLETA VElacho "Godenrat", de 33 metros de eslora, 7 de manga, con 10 pies de calado en máxima carga; carenado en el año 1913. Más informes podrán dar los señores H. Astorqui y Ca., en Obrapía, 7.
C 3978 15-15

SE VENDE UN BUEN NEGOcio, en $5,500 Cy. y renta $100 Cy. mensuales, sin trabajarlo por tenerse que ausentarse su dueño del país. Dirijanse al "Bazar París", peletería, Manzana de Gómez, de 9 a 11 y de 6 a 8, que informa su dueño. 13385 23-s

---

FARMACIA. SE VENDE, AL contado, por la mitad de su valor, una bien montada y surtida, en buena barriada, o se admite un socio con capital para administrarla. Informan: Rafael Blanco, Empedrado, 36, barbería.
13395 23-s

VENTA DE UN SITIO DE UNA caballería y cordeles de terreno laborable, pozo fértil y demás anexidades. Buen punto, en la calzada de Guanajay a Artemisa. Informes: Martínez, 57, peletería "La Mar," Guanajay.
C 3991 8-17

NOS HACEMOS CARGO DE Administrar bienes, de reedificaciones y construcciones. Vendemos y compramos casas y solares y damos dinero en hipoteca. Mercaderes, 4-B. Teléfono A-4818. J. A. Lastra.
1314 3 1-o

SE VENDE UN SOLAR, EN LA esquina de las calles Las Flores y Los Cocos, a una cuadra de Correa. Jesús del Monte. Mide 285 metros cuadrados. Informa, directamente, su propietario: B. Rodríguez, Calzada de Luyanó, 76, antiguo, Jesús del Monte.
12961 23 s.

CASAS PARA FABRICAR

San Nicolás, 6 por 19 metros. Animas, 6 por 24. Lagunas, 6'50 por 20. Cárdenas, 7 por 28. Campanario, 7-50 por 28. San José, 8-20 por 22. Amistad, 6 por 30. Concordia, 5 por 20, y varias más, en buen punto. Empedrado, 47, de 1 a 4. Juan Pérez. Teléfono A-2711.
12712 5-o

¡ATENCION! POR EMBARCAR para Artemisa, y tener dos, se vende un gran puesto de frutas, depósito aves y huevos; bien surtido y acreditado. Se ganan $4 diarios. Aprovechen, principiantes. Angeles y Monte, café, informan.
13772 26 s.

UNA GANGA. VENDO UN SOlar en Rodríguez, a una cuadra de la Calzada de Jesús del Monte, 9-67 varas por 47-16, acera de la brisa; también vendo en Reforma y Pérez, una esquina de fraile, con 23 varas por 23. Informa su dueño: M. Pampín. Tel. I-2722.
13425 25-s

SE VENDE

una casa, acabada de construir, en la Víbora (Loma del Mazo). La parte más alta. Compuesta de cinco cuartos, sala, comedor y portal, un buen cuarto de baño, con servicio de agua caliente, techos de cemento armado; a media cuadra del parque. Informa su dueño en la calle Misión ,núm. 31-A. Casiano Veiga.
12597 2 o.

MUEBLES Y PRENDAS

SE VENDE UN JUEGO DE SAla, estilo Napoleón I, de caoba, tapizado, en muy buenas condiciones; un buró nuevo, también de caoba, moderno; una vidriera de tabacos, de esquina. Luz, núm. 25, antiguo.
13880 1 o.

DOS ESCAPARATES IMPERIO, con lunas, se dan en proporción, por embarcarse. Compostela, 94, altos, entre Sol y Muralla.
13785 30 s.

MAQUINA DE ESCRIBIR, FLAmante. "Remington", num. 11, cinta a dos colores, palanca de retroceso, tabulador decimal, $50. Una "Smith Premier", num. 4, $20. Neptuno, 11, librería de A. de Lorenzo. Interior franco de porte.
13724 26-s

POR AUSENTARSE LA FAMIlia, se venden baratísimos; un reloj, para oficina, francés; otro reloj moderno y varios objetos más. Informan en 5a. núm. 74, entre A y B, Vedado. 13741 28-s

"Los Tres Hermanos"

Casa de Préstamos y Compra-venta

Dinero en cantidades sobre prendas y objetos de valor; interés módico. Hay reservado y gran reserva en las operaciones. Se compran y venden muebles. Consulado, 94 y 96, Teléfono A-4775.
12737 5 mz.

MUEBLES BARATISIMOS. SE venden un juego de sala, de majagua; un juego de cuarto, modernista, de color de caoba; varios muebles de comedor; varios escaparates, con lunas y sin ellas, entre ellos uno de una luna; varias camas de hierro; un piano "Pleyel" y otros muebles; mas fíjarse que se dan muy baratos por tener que desalojarse el local para hacer obras; en ANIMAS, 84, casi esquina a Galiano.
13481 24 s.

¡AVISO! SE VENDE UNA hermosa casita, próxima a Palatino, muy barata. Informes en Infanta y Daoiz, frutería, Cerro, Reparto las Cañas. 12975 24 s.

VIDRIERA PARA TABACOS, americana. Vendo una nueva que ha sido enviada como muestra, puede verse en Teniente Rey, num. 14, oficina num. 4. Precio: $50.
13600 23-s

SE VENDE UNA PIANOLA, alemana, y todos los muebles de una casa, por la mitad de su valor. Dirigirse a Lista de Correos: recibo núm. 13488 del DIARIO DE LA MARINA. 134 88 1 o.

MAQUINA UNDERWOOD. Vendo una nueva, núm. 5, de carrillo largo, en $75-00; puede verse en Teniente Rey, núm. 14, oficina número 4.
13600 23-s

HORROROSA LIQUIDACION

Por traslado de local, se realizan todas las existencias en la casa de Préstamos, "Los dos hermanos", situada en Aguila, 188, consistente en prendas de oro y brillantes, ropa de toda clase para señora y caballero, y un inmenso surtido en muebles que detallamos a la mitad de su valor. Visítenos y se convencerá. No olvidarse. "Los Dos Hermanos", Aguila, 188, esquina a Gloria.
12662 4-o

DE CARRUAJES

AUTOMOVIL EUROPEO. SE vende un gran automóvil, en muy buen estado de funcionamiento su motor; tiene cabida para siete personas, se puede ver a todas horas en la calle de Calzada, número 72, antiguo, Vedado. Se da barato por necesitar el dinero. Tels. F-1983 o A-8932. 13865 1 o.

EN OBRAPIA, 51, SE VENDE familiar "Bacok", chico, con una yegua y su limonera, de uso. Se da barato. 13817 3-o

---

EN $730 CY., SE VENDE, COmo ganga, un magnífico milord y un brioso caballo, dorado, de 8 cuartas, completamente sano. Además se regala una limonera, nueva. Informan: K, num. 182, moderno. Teléfono F-2548 .
13812 27-s

AUTOMOVIL. SE VENDE UNO "Chalmers", de 36 caballos, del 1913, completamente nuevo; luz eléctrica y arranque automático. Informan: Luz, 40, de 1 a 3.
13881 1 o.

AUTOMOVIL PARA NIÑO. SE vende uno, un cilindro, marca Niágara ,sin peligro, O'Reilly y San Ignacio, Roelandts ,muy barato, casi regaaldo.
13723 26-s

SE VENDE UN CARRO GRANde, de cuatro ruedas, con su pareja de mula y arreos. Por no necesitarse ,se dá barato. Aguiar, 52, panadería. 13767 30 s.

UN CAMION. POR AUSENTARse su dueño, se vende un camión-automóvil, 4 cilindros, 30 H. P., Magneto Bosch, alta tensión; tipo moderno; casi nuevo. Morro, 5, Garage Cumell.
13679 28 s.

GANGA

En 35 centenes, se vende un lindo coche, familiar, casi nuevo, zunchos de goma; vista hace fe. Talabartería "La Francesa," Real, número 163, esquina a Pasaje, Marianao. Informarán y se puede ver a todas horas.
13675 24 s.

AUTOMOVIL, DE LAS MEJOres marcas, en perfecto estado, se vende en $800; siete asientos; con gomas nuevas, 30 caballos de fuerza; cuatro cilindros; magneto Boche. Se puede ver y examinar a todas horas. Tacón, 6. Encargado informa.
13583 2 o.

COMO GANGA, DOY UN CArrito expreso tamaño chico; un familiar, con su caballo y arreos, en 28 centenes; una montura, criolla, en buen estado, para paseo; una manciera, nueva ,con días de uso. Colón, num. 1.
13476 24-s

SE VENDE UN FAMILIAR, mrca "Baccok", de vuelta entera, en buen estado, y un caballo con sus arreos. Cerro, 699, frente a Lombillo. 13458 26-s

---

SE VENDEN CARROS DE cuatro ruedas, nuevos y de uso; un familiar; un carro de reparto; un tilbury bacos, con caballo y arreos; un carro de reparto, muy barato. Matadero, núm. 8. Tel. A-7989, Marcos Fernández.
13152 11 o.

VENTA EN GANGA

Se vende un carro con dos mulas y sus arreos. Un faetón con una excelente yegua de tiro y sus arreos. Informan: Cuba, 79. Teléfono A.-2712.
C 3952 12 s.

SE ALQUILAN AUTOMOVILES

a $2-50 y $3-00 la hora; uno muy grande de 50 caballos, para siete personas, $3-50. El chauffeur habla inglés y español. También se venden automóviles de cinco diferentes clases. Borrill, Zulueta, 34. Teléfono A-2551.
12842 7-o.

Gran Establo de Carruajes de Lujo

"EL MANZANARES"

de MON Y HERMANO.

Carlos III, num. 263. Tel. A-5625.

Carruajes para bodas . . Para bautizos . . . . . Para entierros $2-50

Esmero y exacto cumplimiento en todos los servicios que se nos confién.
11930 23-s

DE ANIMALES

SE VENDE UN MULO, DE SIEte cuartas, para un carro de dos o cuatro ruedas. Informan: Villegas, núm. 97. 13611 23 s.

CABALLITO, DOY UNO DE 5 cuartas, colín, con su monturita, de tiro y monta, propio para un regalo, en 10 centenes. Admito caballos y coches a piso. Pida sus coches para bodas, bautizos y entierros al establo "Colón", de Antonio Martínez Colón, num. 1. Teléfono A-4504.
13476 24-s

Si tiene usted su perro o su caballo enfermo, no lo deje para mañana, envíelo hoy a la

Clínica del Dr. A. Martínez

que está montada con todos los adelantos modernos.

MONTE, 385, TELEFONO A-5529

CAZADORES

Por la mitad de su valor se realizan todos los artículos de caza de construcción, especial y garantizados, que existen en "El Moderno Cubano," Obispo número 51.
c. 3797 26-4 s.

SE VENDEN CABALLOS Y MUlos de todos tamaños, desde 4 centenes en adelante; guaguas de todos tamaños, familiares grandes y chicos; monturas chiquitas y grandes, arreos, un boggy Baccok, nuevo. Baños Carncado. Tel. F-4040. Vedado. 12677 30 s.

ESTABLO DE BURRAS

DECANO DE LOS DE LA ISLA

Amargura, 86. Teléfono A-3540.

SUCURSALES:

Víbora y Cerro.—Monte, num. 240. Puente de Chávez. Teléfono A-4854. Vedado: Baños y Once.

Ganado todo del país y seleccionado. Precios más baratos que nadie. Servicio a domicilio y en los establos, a todas horas. Se alquilan y venden burras paridas. Sírvase dar los avisos llamando al A-4854.

12,523 30-5

MAQUINARIA

SE VENDEN 3 MOTORES ½ H. P. 110 V., nuevos, muy baratos. Monte, 54, dulcería.
13826 1-o

SE VENDEN, EN MUY BUEN estado, una magnífica desmenuzadora Krajeste Pesant, cilindro 28 x 84, de 7 pies, guijos 15 x 16.

Una máquina Harris Corliss, cilindro 24 x 48 ,trapiche Tarreo Famdri, de 7 pies, maza mayor 17 x 27, otras, 15 x 24.

Un polín o circulador de guarapo, nuevo, belga, de 1,000 pies de superficie calórica, palancas de bronce y fluses cobre.

Informa: MANUEL GRACIA. Hotel "Perla de Cuba," Rodas.
C 4010 8-19

BOMBAS ELECTRICAS

A PRECIOS SIN COMPETENCIA MOTORES DE ALCOHOL, GASOLINA Y PETROLEO

MOTORES ELECTRICOS

"BERLIN," VILAPLANA Y ARREDONDO (S. EN C.,) O'REILLY NUMERO 67, TELEFONO A 3268.
3863 Sbre.-1

CARPINTEROS

Maquinaria de Carpintería al contado y a plazos. BERLIN, O'Reilly, número 67. Teléfono A-3268.
3864 Sbre.-1

MISCELANEA

UNA CAMARA FOTOGRAFICA grande, con trípode, prensa, cubetas, chasis y demás ,en perfecto estado, seis centenes. ¡Vale cien pesos). Obispo, 86, librería.
13674 24 s.

¡GANGA! POR LA MITAD DE su valor, vendo una cámara "Premo," 5 x 7, (nueva) 6 chasis, trípode, una máquina de montar botones, prensas, cubetas y todo lo concerniente al arte fotográfico. Para más detalles dirigirse al señor Francisco Gual. Fotografía. Alacranes. 13623 23 s.

POR REPORMAS EN EL LOcal, se vende una cantina, en muy buenas condiciones. Informarán en la "Dulcería Nueva Inglaterra", San Rafael, num. 4.
13597 23-s

CABILLAS CORRUGADAS DE ¾, se venden, de 4 a 5 toneladas; hay también unos 10 mazos de ¾ lisa. Puede verse: Jesús del Monte, 156. 13602 25-s

Entérese de la baratura y eficacia de los anuncios económicos que se publican en el DIARIO DE LA MARINA, y es seguro que usted anunciará. Se reciben hasta las 10 de la noche, sin recargo de precio

LLEVE SU DINERO AL BANCO ESPAÑOL DE LA ISLA DE CUBA

Se admite desde UN PESO en adelante y paga buen interés por los depósitos.

Las libretas se liquidan cada dos meses y el dinero puede sacarse del BANCO cuando se desee.

CABLEGRAMAS

DEL "DIARIO DE LA MARINA".

Submarinos alemanes en acción

Viene de la primera plana

LA OCUPACION DE SARAJEVO

Londres, 22.

Un despacho de Roma dice que los servios y montenegrinos han ocupado a Sarajevo, que fué abandonado por los austriacos, después de una abrumadora derrota.

AUSTRIA E ITALIA

Roma, 22.

A pesar de las declaraciones contrarias del Gobierno austriaco, la prensa de esta capital publica descripciones detalladas, que tienden a probar que se están colocando armamentos austriacos en la frontera de Italia, y que Austria se prepara para invadir aquella nación.

BARCO APRESADO

Londres, 22.

El vapor de la línea Hamburguesa Americana, equipado como crucero auxiliar, ha sido apresado por el crucero inglés "Berwick," en el Atlántico, al Norte, junto con dos embarcaciones carboneras.

TIROS PARA RUMANIA

Roma, 22.

Un despacho de Bucarest asegura que se dice en esa capital que el Gobierno de Rumania ha hecho un pedido a casas de Italia, de cien millones de tiros.

Las demostraciones populares a favor de Italia continúan.

VICTORIA MONTENEGRINA.

Roma, 22.

Un despacho de San Giovanni de Medua, Albania, anuncia que los montenegrinos han obtenido una gran victoria en Goradza.

LA HAYA INVESTIGANDO.

La Haya, 22.

El Gobierno hará una investigación oficial sobre las bombas que se dicen arrojadas sobre Maestricht.

Después de completada la investigación, presentará su informe a Alemania y Bélgica, preguntando a cada una de estas naciones si las bombas arrojadas lo fueron desde algún aeroplano perteneciente a una u otra.

El pueblo de Maestricht está sumamente excitado con motivo del incidente.

AUSTRIACOS Y RUSOS

Roma, 22.

Un despacho de Petrograd dice que ciento cincuenta mil austriacos mandados por el general Dankl, fueron rodeados por tres cientos mil rusos, entre los ríos Sam y Vístula.

BOMBARDEO DE PRSEMYSL

Copenhague, 22.

Los rusos han empezado a bombardear a Przemysl.

LLEGO EL "HAVANA"

Nueva York, 22.

Procedente del puerto de su nombre, ha entrado hoy sin novedad en este puerto, el vapor americano "Havana," de la Ward Line.

EL PARTE FRANCES DE LA TARDE

París, 22.

El Boletín de la Guerra ha publicado esta tarde las últimas noticias recibidas, las cuales dicen:

"Durante el domingo y lunes próximos pasados hemos capturado al enemigo 20 transportes automóviles destinados a la conducción de víveres,, habiéndose hecho además numerosos prisioneros.

"En Lorena el enemigo ha vuelto a pasar la frontera reocupando a Donestre, al Sur de Blamont, donde ha establecido base de operaciones."

NOTICIAS DE BERLIN

La Haya, 22.

Anúnciase de Berlín que las tropas alemanas han tomado una alta posición en Creoane, han ocupado la aldea de Betheny, avanzan sobre Reims, están atacando la línea de fuertes al Sur de Verdun y han capturado en Manonviller varios importantes fuertes en la frontera.

DISTURBIOS EN VIENA

París, 22.

Se ha recibido la noticia de que en Viena ha habido grandes disturbios en los que hubo varios muertos, habiendo sido arrestadas numerosas personas y que los artículos alimenticios tienen un precio demasiado alto.

MUERTE DE UN GENERAL ALEMAN

Amsterdam, 22.

Un despacho de Berlín anuncia que el general alemán Steinmetz, jefe de la división de artillería, murió en Francia, el día 15 del actual.

VAPOR MERCANTE A PIQUE

Trebezonda, Asia Menor, 22.

Han perecido ayer veinte y dos personas por consecuencia de haberse ido a pique el vapor inglés "Belgian King", cerca del cabo Kureli. Créese que el vapor "Belgian King" tropezó con una mina.

POCA COSA

París, 22.

Oficialmente se ha publicado que las tropas alemanas del ala derecha se han visto obligadas a ceder terreno otra vez por las tropas francesas.

En el resto de la línea de batalla la actividad alemana no ha tenido resultados apreciables.

NUEVA VERSION ALEMANA

Berlín, vía Amsterdam, 22.

Por la vía de Amsterdam vuélvese a explicar desde Berlín que la causa de haber sido bombardeada la catedral de Reims la originó el fuego de los franceses, procedente del sitio que ocupaba la mencionada basílica, y que por ello la artillería alemana vióse compelida a dirigir su hostilidad contra aquel lugar en que se halla el aludido templo, que sólo ha tenido ligeros desperfectos.

NOTICIA NO CONFIRMADA.

Londres, 22.

No se ha confirmado la noticia de que los montenegrinos y los servios han tomado a Sarajevo, capital de Bosnia.

POR LOS JUZGADOS

PROCESADOS

Han sido procesados: Juan Torres, por seducción y Rafael Dulcegarre, por estafa, con fianza de $200 cada uno.

ROBO DE GALLINAS

José Sarvet, catalán, propietario y vecino de Prensa número 3, denunció a la Policía que de un gallinero de su domicilio le han robado en distintas ocasiones cincuenta y nueve gallinas, valiéndose para cometer el robo de una barra con la que violentaron las argollas del gallinero.

Ignora quien o quienes sean los autores.

Pasó la denuncia al Juzgado de instrucción de la Sección Tercera.

ROBO

A la octava Estación de Policía denunció José Mato y Navarro, tabaquero y vecino de Estévez número 91, que de su domicilio le han sustraído $50, violentando las argollas del candado de la puerta principal de su domicilio, para cometer el robo.

UN SUICIDIO

Ayer fué asistido en la quinta "Covadonga" el ciudadano Casimiro Arango y García, de 47 años, casado, perteneciente al comercio y vecino de la calle de San Miguel número 175, el que fué asistido de una grave intoxicación por haber ingerido cierta cantidad de sustancias venenosas.

El suicida estaba recluído en el pabellón "Ramón Pérez", de dicho Sanatorio, y confesó que había tomado el veneno con el ánimo de sucidarse.

Falleció a los pocos momentos, y después de la correspondiente acta levantada por el Juzgado fué remitido al Necrocomio.

Se ignoran los motivos que lo determinaron a tomar tal resolución.

DESPOJO

Max Hucins, alemán y cocinero del vapor "Babaria", denunció en la Jefatura de la Policía Secreta que al pasar ayer por Oficios y Amargura, un moreno le arrebató un reloj con leontina de oro que aprecia en $47, dándose el negro a la fuga, sin darle tiempo para mandarlo a detener.

Del caso se dió cuenta al Juzgado de instrucción de la Sección Primera.

Una verdadera Enciclopedia por peso y medio

La casa editora de Calleja, de Madrid acaba de enviar a la Moderna Poesía Obispo 129 al 135, la última y mejor producción de sus talleres. Se trata de un magnífico Diccionario Enciclopédico de la Lengua Castellana, ilustrado con gran profusión y con más de 1.600 páginas, contiene además numerosos mapas que ilustran brillantemente esta espléndida obra, en la que se da preferencia a todas las ideas y progresos modernos, constituyendo en su conjunto una verdadera honra de la tipografía o industria editorial españolas.

Su precio es solamente de peso y medio plata española o la misma cantidad en moneda americana para las personas que lo pidn del interior de la República, franco de porte.

"La Moderna Poesía" puede dar esta espléndida obra a precio tan módico por haber importado grandes cantidades de la misma, en la seguridad de que en su introducción en Cuba será un éxito completo.

ZONA FISCAL DE LA HABANA

Recaudación de ayer

SEPTIEMBRE 22

$7.145.39

MARCAS { COMERCIALES. DE GANADO. DIBUJOS. MEMORIA. REGISTRO Y TRAMITACION. TRUJILLO SANCHEZ. TELEFONO A-1509. MERCADERES 22. ALTOS. HABANA.

C. 3728 1.-1.

VIDA OBRERA

EN EL COMITE CENTRAL DE AUXILIOS

Donativos

La fábrica de tabacos y cigarros "El Crédito" ha donado al Comité Central treinta ruedas de cigarros.

El señor Manuel Cendoya remitió ayer 150 tabacos.

El Comité de Auxilios de San Antonio de los Baños entregó ayer diez pesos 50 centavos, La Corona $33.65, resto de la colecta efectuada el sábado; Villar y Villar $1.75, El Rey del Mundo ofreció contribuir con el 5 por 100 de los jornales.

Una acusación

El delegado Ramón Moreno acusó al obrero Augusto Contreras de haberse inscripto en el Comité con un número de familiares que no tiene.

Ofrecimiento

El doctor Francisco Hernández ha ofrecido sus servicios a los obreros, sin trabajo, gratuítamente, en Morro 20, de 12 a 2.

Los obreros de "Por Larrañaga"

Los operarios de este taller que se encuentran trabajando han acordado pagar la conducción de los víveres del Comité Central a Pocito 56, lugar donde harán el reparto.

Relación de las fábricas que han contribuído al sostenimiento de los obreros afectados por el paro forzoso:

Tres Coronas; Aguila de Oro contribuyó con el cinco por ciento; El Sol; La Intimidad ofreció contribuir con el cinco por ciento; Despalillado de Suárez Murias (Guanabacoa) el cinco por ciento; Suárez Murias; Cabañas; Por Larrañaga ofreció el cinco por ciento; Henry Clay dió el cinco por ciento; Villar y Villar; La Corona el cinco por ciento; H. Upmann (sucursal del Calabazar) dió el cinco por ciento; La Prominente (de Bejucal) dió el cinco por ciento; Manuel García Alonso (de Santiago de las Vegas) dió el cinco por ciento; El Punch La Madama; Fonseca Castañeda; El Rey del Mundo ofreció también el 5 por ciento.

LA JUNTA DE ANOCHE

A las nueve p. m. dió comienzo la sesión de los delegados al Comité Central.

En ella se dió cuenta de la correspondencia recibida en estos últimos días.

Lo más importante que figuraba en la orden del día era la denuncia de un delegado acusando a un obrero de haberse inscripto con mayor número de familiares del que en realidad tiene.

En este punto será aplicado el reglamento interior nombrándose comisiones fiscalizadoras.

A nosotros han llegado rumores de que existen muchos casos de esa índole, y otros que están inscriptos a pesar de que hace años que no trabajan por el oficio.

Fuimos de los primeros en prestar atención al Comité Central y a los obreros y varias veces les llamamos la atención sobre algunos extremos que nos parecieron dignos de ser atendidos.

Ese fué uno de ellos, para evitar que con perjuicio de uno de los verdaderos obreros se beneficiaran otros.

Nos atrevemos a indicar al Comité lo siguiente: ¿Por qué no ordena un padrón efectivo, donde consten los operarios de cada fábrica que están cesantes, los del paro y los rebajados días antes?

Confeccionando el padrón por estados, pudieran estos ser publicados y fijados en los respectivos talleres, para conocimiento de todos. Así se evitaría el fraude, el cual tenemos entendido es de bastante consideración.

El otro asunto de importancia era una moción del taller de Henry Clay en la que piden aquellos obreros que se acuerde por el Comité no adquirir ninguna deuda por el mismo.

Esta proposición agradó a todos, estando de acuerdo conella para lo futuro. En la actualidad existe una pequeña deuda en el almacén que refaccionó los anteriores repartos, pues dado el estudio realizado de las raciones que se necesitaban y la cantidad existente para adquirirlas, esta última no alcanzaba.

Una vez saldada la cuenta el Comité cumplirá el acuerdo tomado a propuesta de los obreros de Henry Clay.

La asamblea terminó a las doce.

COMPLACIDOS

Habana, Septiembre 22 de 1914.

Señor Director del DIARIO DE LA MARINA.

Muy señor mío:

Como delegado de la fábrica de tabacos Henry Clay me es grato dar las gracias por medio de la prensa a la fábrica de cigarros "El Crédito" por el donativo que ha hecho de quince ruedas de cigarros para que se repartan a los obreros parados, al hacerse el de víveres que efectuarán en la presente semana.

Y con ruego de la inserción de las presentes líneas en el diario de su ilustrada dirección, queda de usted con la mayor consideración.

Cándido Mas y Mañón, delegado; Luyanó 40.--- Antonio Castell, delegado".

ASOCIACION CUBANA PARA LA PROTECCION LEGAL DEL TRABAJO

Comisión organizadora del Congreso Nacional Obrero

Habana, 21 de Septiembre de 1914.

Sr. Director del DIARIO DE LA MARINA.

Distinguido señor:

Me permito rogar a usted la publicación de la adjunta comunicación, que se ha servido dirigirme el señor Rector de la Universidad, Dr. Leopoldo Berriel, remitiéndome, como Presidente que soy de la Comisión organizadora del Congreso Nacional Obrero, los trabajos al mismo presentados, que fueron objeto de examen para la adjudicación de los tres premios acordados a los tres de aquellos que fuesen declarados respectivamente de más mérito, y asimismo suplico a usted la inserción de la copia adjunta del acta que autorizan el referido doctor Berriel, el Presidente de la Academia de Ciencias, Dr. Juan Santos Fernández, y el Director del Instituto de Segunda Enseñanza de la Habana, Dr. Eduardo Plá, como Tribunal al efecto nombrado, y en que se adjudican los tres premios de referencia.

El objeto de la publicación que se interesa, es hacer saber su merecido éxito a los tres obreros autores de los trabajos premiados, para que se sirvan pasar a la oficina de la Comisión organizadora del Congreso Nacional Obrero, Prado 8, a recibir el importe en efectivo de los mencionados premios, o bien designar persona que en su nombre esté al efecto autorizada.

Dichos tres trabajos y todos los demás presentados al Congreso Nacional Obrero serán publicados en el libro del mismo que está ya comenzado a imprimir.

Anticipadamente agradecido, señor Director, por su bondad en la publicación que intereso, queda de usted muy respetuosamente,

Pedro Roca.

Habana, Septiembre 18 de 1914.

Sr. Presidente de la Comisión organizadora del Congreso Nacional Obrero.

Señor:

En mi carácter de Presidente del Tribunal designado para juzgar los trabajos presentados al Congreso Nacional de referencia, y adjudicar los premios acordados en favor de los tres de mayor mérito, tengo el honor de remitir a usted, debidamente autorizada por el aludido Tribunal, el acta original contraída a dicha adjudicación, con devolución de los sesenta y ocho trabajos recibidos por el mencionado Tribunal.

Muy atentamente de usted,

Dr. Leopoldo Berriel.

En la ciudad de la Habana, a los diez y ocho días del mes de Septiembre de mil novecientos catorce, los que suscribimos, componentes del Tribunal designado por la Comisión organizadora del Congreso Nacional Obrero para juzgar los trabajos presentados al mismo y discernir los tres premios acordados por dicha Comisión organizadora en favor de los que, por razón de su mayor mérito, fueren acreedores a tal galardón, reunidos a las ocho y media de la noche en la casa número 20 de la calle 13 del Vedado, procedieron a la comparación, después del estudio que habían hecho de cada uno de ellos, de los sesenta y ocho trabajos sobre que ha de recaer nuestro juicio.

Como resultado de tal comparación, el Tribunal, procediendo en justicia, acordó: Adjudicar el primer premio, o sea el de cien pesos en moneda oficial, al trabajo número 75, presentado por la "Sociedad de resistencia de torcedores de La Corona"; el segundo premio, o sea el de cincuenta pesos en igual moneda, al trabajo número 54, que resultó ser del señor J. Gálvez Otero; y el tercero y último premio, consistente en veinticinco pesos en la propia moneda, al trabajo número 39, del señor Luis Fabregat Pérez.

Acordó asimismo el Tribunal que la presente acta, debidamente autorizada, se remita el original al señor Presidente de la Comisión organizadora, para su conocimiento y al efecto de lo que en definitiva tenga a bien resolver en cuanto a la entrega de los premios discernidos a los obreros laureados; haciendo constar el Tribunal, complacidísimo, la grande y justificada satisfacción que ha producido en su ánimo el hermoso esfuerzo de los obreros cubanos, ganosos todos de cooperar, como con plausible entusiasmo lo han hecho, al mejor éxito de su Congreso Nacional.

Y para que conste en todo tiempo y con destino al señor Presidente de la Comisión organizadora del antedicho Congreso Nacional, extendemos y firmamos la presente acta, con devolución al mencionado señor Presidente de los sesenta y ocho trabajos recibidos. — **Dr. Leopoldo Berriel**, Presidente.—**Dr. J. Santos Fernández**, Vocal.—**Dr. Eduardo Plá**, Secretario.

LOS PINTORES

El Gremio de Pintores celebrará junta general el viernes 25, a las 7½ p. m., en el nuevo local social, sito en San Nicolás número 91.

En la orden del día figuran las renuncias del Presidente y el Secretario, informe sobre el nuevo local social y asuntos del Comité de Auxilio.

LOS BARBEROS

El jueves 24 del corriente celebrará junta general el Gremio de Barberos, en Monte 15, altos del Centro Obrero. En extensa y razonada convocatoria se ruega a todos los barberos que asistan a la junta.

LOS CAJONEROS

Hoy deben acudir los delegados de los Cajoneros de la Habana a la junta que tendrá efecto a la una p. m. en la casa Estrella 129, local de la Secretaría.

CENTRO INTERNACIONAL DE COCINEROS

La Directiva de esta sociedad, velando siempre por el prestigio de la misma y creyendo interpretar los deseos de los asociados, acordó solemnizar el reparto de los títulos de socios fundadores con una gran velada, que tendrá efecto el viernes 25, a las nueve de la noche, en Amistad 156.

El local se verá lleno de asociados que irán en busca del título, que será en cualquier época una garantía para demostrar haber pertenecido a esta Sociedad y ayudado a darle a la misma el auge y solidez que actualmente tiene, no obstante estar aún en la época de su organización.

Deseando que el acto resulte tan espléndido como apetecemos, después de abierta la reunión por el Presidente harán uso de la palabra, con libertad de tema, los compañeros siguientes:

1o. Manuel Cabanas.
2o. Pedro Masot.
3o. El Presidente de la Unión de Dependientes de Cafés.
4o. Manuel Rubio.
Intermedio para el reparto de títulos.
5o. El Presidente de la Unión de Dependientes de Restaurants.
6o. Salvador González.
7o. Antonio Mestres.
8o. Florencio Morejón.

LA UNION DE DEPENDIENTES DE CAFES

Anoche celebró junta general la "Unión de Dependientes de Cafés," bajo la presidencia del señor Manuel Fernández.

Actuó de secretario el señor Francisco Arias. Las comisiones nombradas en junta anterior para hacer propaganda informaron de sus gestiones favorables.

Se trató extensamente, sobre el estado del Iesoro. No habiendo asistido el tesorero a la junta, ésta no pudo ser informada acerca de la verdadera situación financiera. De ella informará el señor tesorero dentro de breves días.

La junta acordó dejar sobre la mesa el proyecto de publicar un boletín mensual, hasta que los fondos sociales lo permitan.

Se trató el asunto de la dependencia femenina en los establecimientos del giro de cafés, por entender que no están renumeradas al igual de los dependientes, dándose el caso de que algunas no ganan sueldo; sólo perciben propinas de los clientes, redundando esto en perjuicio de ellas y de sus compañeros.

Se nombró una comisión para que se entreviste con esas señoritas, a fin de obtener que secunden los deseos de la Unión.

Dicha comisión quedó integrada por los señores siguientes:

Nicasio Rúa, Francisco Arias y la señorita María Luisa García. La junta terminó a la una. Estuvo poco concurrida, notándose en ella algún desconcierto y poca seriedad.

El presidente no podía hacerse oir por la algarabia que reinaba.

Las discusiones eran interrumpidas frecuentemente y la campanilla presidencial no era atendida.

¡Mal camino es ese para hacer una sociedad digna de atención y de respeto! De no imprimírsele nuevo rumbo, la "Unión" puede marchar a la disolución.

Hemos visto el nuevo donativo hecho a la Biblioteca por la compañía "La Tropical" y "Tívoli", remitido por el señor Cosme Blanco Terrera, consistente en 81 volúmenes de escogidas obras de Ciencias y Literatura. ¡Hermoso regalo, en verdad!

Del Juzgado de Guardia

LESIONES

En el tercer centro de Socorros fué asistida Matilde Rabelo, natural de San José de las Lajas, de 29 años y vecina de Esperanza número 4, la que presentaba una herida por abulsión en el dedo medio derecho y pérdida su extremidad total, de pronóstico grave, que se causó al caerle una barra de acero encima, siendo el hecho casual.

UNA DENUNCIA

La señora Zoila María Infante y Villanor de 30 años, casada y vecina de San Joaquín número 14 A. denunció ante la Policía que hace ocho años contrajo matrimonio con Joaquín Gómez, de 29 años, del comercio, y vecino del número 114, de la misma calle, siendo abandonada sin que ella cometiera falta ninguna.

Y como no le facilitara el sustento para sus tres hijos menores, enviándole solo un peso cuarenta centavos diario, pide la intervención de la justicia, para que cambie su lastimoso estado.

El Juzgado de Guardia pasó el caso al Juzgado Correccional por ser de su competencia.

CON UNA LATA

Cecilio González, de siete años de edad y vecino de Marquéz de la Torre número 8, fué asistido en la casa de socorros de Jesús del Monte, de una herida por abulsión con pérdida de la 3a. falange del dedo medio de la mano derecha, de pronóstico grave, que se causó casualmente al caerse sobre una lata, en su domicilio.

QUEMADURAS

Tomás Márquez, natural de Matanzas, de 52 años de edad y vecino de Hospital número 29, fué asistido anoche en la casa de socorros de Jesús del Monte de varias quemaduras de primero y segundo grado diseminadas por todo el cuerpo que sufrió al tocar equivocadamente un alambre eléctrico en las obras del alcantarillado.

HURTO ORIGINAL

Luis Solday y Capilla, mecánico electricista y vecino de Jesús Peregrino número 66, denunció ayer tarde en la séptima estación de policía que ha sido víctima de un hurto de la manera siguiente:

Manifiesta el denunciante que como a las cuatro de la tarde se presentó en su domicilio, aprovechando su ausencia, un individuo de la raza blanca, joven y de estatura regular, pidiendo a su tía un flus que dijo mandaba el denunciante a buscar para limpiarlo en la tintorería.

Que con la mayor serenidad, viendo que la señora no encontraba el traje, abrió un escaparate, llevándose en presencia de su tía y de un menor prendas y dinero por valor de veinte centenes, dándose después a la fuga precipitadamente sin que sepa quién sea el atrevido ladrón.

Pasó el caso al Juzgado de instrucción de la Sección Tercera.

DIARIO DE LA MARINA

AGENCIAS EN EL VEDADO, CERRO Y JESUS DEL MONTE

Vedado. VICENTE F. VILLAVERDE. Calle F. No. 215, entre 21 y 23. Teléfono: F-3174.

Cerro, Jesús del Monte y Pilar. HEREDEROS DE GONZALEZ. Calle de Pérez, 13.—Tel. 1-1994.

SE ADMITEN SUSCRIPCIONES.

SUCESOS

FREGANDO VASOS

El cantinero del hotel "Colón", sito en Prado 51, José Antonio García Alvarez, fué asistido en "La Covadonga" de una herida incisa en el dedo meñique de la mano derecha, que dice se causó al estar fregando y quebrársele uno de dichos vasos en el referido hotel.

¿QUIEN TENDRA RAZON?

En San Rafael y Zulueta, arrestó el vigilante 526 a Pelayo Ruá Hevia, de Amistad 91 y a Jesús Cocina Sardain, de Lamjarilla 106.

Dice el vigilante que ambos le faltaron de palabras, siendo la causa de haber él acusado de ofensas a la moral a la amante de Cocina, agregando que tuvo necesidad de esposar al referido Cocina porque se negaba a ir a la estación.

Los detenidos negaron la acusación, siendo remitido Cocina al vivac.

LE ROMPIERON EL APARATO.

El vigilante 1,159, detuvo a Matías Garmelo y Garmelo, de Someruelos 60, por acusarlo el fotógrafo, Miguel Rodríguez González, de Virtudes 55, de que al estar parado en los portales de "Payret" teniendo junto a él un aparato fotográfico, el acusado se puso a jugar de manos con un menor, cayéndose sobre dicho aparato y causándole averías.

RIÑERON EN "VILLANUEVA".

En la antigua estación de Villanueva, fué detenido por el vigilante número 36, Tomás Mayor y Reyes, de Florida 44, por haber sostenido, en dicho lugar, una reyerta con otro ciudadano que logró fugarse.

El detenido resultó lesionado, manifestando que su contrincante se nombra Germán García, agregando que riñeron por una deuda.

"AQUI SOBRA UNO..."

En la tercera estación manifestó Alejandro Cabañas y Alvarez, de crespo 10, que con motivo de haber acusado su señora madre de maltrato a Francisca Roré Rosé, del mismo domicilio, el esposo de ésta que se nombra Gabriel Morales y Morales, le dijo: "aquí sobra uno y solamente quedaré conforme yendo uno para el cementerio y el que quede vivo a presidio."

LLEGO A TIEMPO EL 593

El vigilante 593 C. Pino, condujo a la tercera estación a José Menéndez Menéndez, de Perseverancia 57, por haberlo sorprendido en Monte y San Rafael en los momentos que se abalanzaba sobre María García Beldavuri, del mismo domicilio, lo que hizo con objeto de maltratarla.

María manifestó que José le quiso pegar porque ella se niega a reanudar las relaciones amorosas que ambos llevaban antes.

DENUNCIA DE UNA EMPRESA

El jefe del Departamento de Reclamaciones de la Empresa de los Ferrocarriles Unidos, formuló esta mañana una denuncia por estafa ante la Policía Judicial.

Según manifestaciones del denunciante, se han despachado para distintos puntos del interior varios sacos consignados como que contenían café, resultando que al ser recibidos por los señores comerciantes a quien iban consignados ha resultado contener maíz.

En vista que a la Empresa se le reclaman los sacos de café, que no aparecen recibidos y sí despachados, formuló la aludida denuncia, por creerse perjudicada en más de quinientos pesos.

Del caso se dió cuenta al Juzgado de instrucción de la Tercera Sección.

Centro Asturiano de la Habana.

E. P. D.

El Sr. D.

Cándido Arango y García

Vocal de la Junta Directiva del Centro.

HA FALLECIDO

Y dispuesto su entierro para hoy, día 23, a las cuatro de la tarde, se ruega a todos los señores socios que concurran a la Quinta "Covadonga", para acompañar el cadáver al Cementerio de Colón.

Habana, 23 de Septiembre de 1914.

Vicente F. Riaño,

PRESIDENTE.

C 4039 1d-23 1t-23

Fábrica de Coronas Fúnebres de ROS y Comp.

Sol, número 70--Teléfono A--5171--Habana.