AÑO LXXIV. HABANA.—JUEVES 20 DE FEBRERO DE 1913.—San León, confesor. NUMERO 44.

DIARIO DE LA MARINA

EDICION DE LA MAÑANA

ACOGIDO A LA FRANQUICIA E INSCRIPTO COMO CORRESPONDENCIA DE SEGUNDA CLASE EN LA OFICINA DE CORREOS DE LA HABANA

DIRECCION Y ADMINISTRACION: PRADO 103 APARTADO DE CORREOS, 1010

DIRECCION TELEGRAFICA: "DIARIO HABANA" Telefono: Redacción, A 6301—Administración, A 6201

PRECIOS DE SUSCRIPCION

UNION POSTAL	12 meses $ 21.20 oro	I. DE CUBA	12 meses $ 15.00 plata
	6 " " 11.00 "		6 " " 8.00 "
	3 " " 6.00 "		3 " " 4.00 "
HABANA	12 meses $ 14.00 plata		
	6 " " 7.00 "		
	3 " " 3.75 "		

CABLEGRAMAS DE ESPAÑA

SERVICIO PARTICULAR DEL "DIARIO DE LA MARINA"

MADRID

NOTAS PALACIEGAS

DEL REY A FALLIERES Y A POINCARE. — LA CONTESTACION DEL NUEVO PRESIDENTE DE FRANCIA.—ESTRECHANDO LAS RELACIONES ENTRE LOS DOS PUEBLOS HERMANOS.

Madrid 19.—10 p. m.

El rey don Alfonso ha dirigido hoy sendos y afectuosísimos telegramas al Presidente saliente de la República francesa, M. Fallieres, y al entrante, M. Poincaré.

Su Majestad felicita al primero por el felicísimo acierto con que presidió los destinos de su patria durante el legal mandato, que ayer cumpliase, y a M. Poincaré, con un efusivo saludo de enhorabuena, manifiéstale que eleva sus votos porque la fortuna le acompañe en su difícil gestión.

M. Poincaré ha contestado, agradeciendo el saludo y exponiendo sus vehementes deseos de estrechar las relaciones de Francia con España, y abogar, a la vez, por la más cordial unión de la raza latina.

LA ACTUALIDAD POLITICA

EL SANTO DEL PRESIDENTE.—HOY NO HAY POLITICA.—TODO SON FELICITACIONES.

Madrid 19.—11 p. m.

Hoy celebró su fiesta onomástica el Presidente del Consejo de Ministros, señor Conde de Romanones, y con tal motivo ofreció un delicado lunch a los periodistas que habitualmente a él acuden en busca de informaciones.

Dicha festividad ha constituido una tregua para la política presidencial.

No hubo, pues, más política que la de las felicitaciones, más o menos cordiales, de sus amigos y correligionarios.

LOS CONSERVADORES LABORANDO.—UNA OBSERVACION.—LO QUE DICEN LOS LIBERALES.

Madrid 19.—11 y 30 p. m.

El partido conservador labora activamente por conseguir el mayor triunfo posible en las elecciones provinciales que del domingo en ocho días se han de celebrar.

A propósito de esta campaña conservadora obsérvase la insistencia del órgano de aquéllos, "La Epoca," al calificar a su partido de "liberal conservador," y al Gobierno de coalición "liberal-republicano-socialista," de la cual dice que ocupa el Poder para apelar a todas las habilidades en favor del falseamiento del sufragio.

Los liberales por su parte consideran como anticipados despechos las imputaciones que se les dirigen, y afirman que ellas obedecen a no poder retraerse de acudir a las elecciones, ya que el propio jefe de los conservadores, don Antonio Maura, al implantar el voto obligatorio les ha impedido el retraimiento, so pena de faltar a la ley que ellos mismos hicieran.

ANTE UN NUEVO ACUERDO FRANCO ESPAÑOL. — LO QUE QUIEREN LOS FRANCESES.—COMENTARIOS Y TEMORES.

Madrid 19.—11 y 40 p. m.

La prensa comenta las insistentes informaciones que algunos periódicos de París, y entre ellos "Le Temps," vienen publicando acerca de la necesidad—según los franceses—de un nuevo acuerdo franco-español sobre Africa, o, dicho más concretamente, sobre la policía en los límites del Sahara.

Para ejercerla de común acuerdo, persiguiendo a las tribus nómadas allí dedicadas al pillaje, Francia pretende, no solamente que España organice una nueva policía análoga a la suya, sino, lo que es ya más grave, que se la reconozca la facultad de refrenar a tales bandoleros en territorio español, aunque pudiendo, a su vez, los españoles penetrar, con análogo fin, en tierra francesa.

En sus comentarios, la prensa española, con su protesta anticipada, recuerda que Río de Oro es territorio español, desde hace muchos años, no constituyendo una zona de influencia ni un protectorado a la manera del concedido en el Riff, mientras que Francia, en su zona limítrofe, sólo disfruta de una soberanía intervenida por el Sultán.

Tanto el pretendido acuerdo como los propósitos que la prensa francesa descubre son negados, no obstante, tanto por el Conde de Romanones como por los señores Navarro Reverter y Luque, que sobre esto han sido interrogados.

POR LOS MINISTERIOS

ESTADO. — NI RUPTURA NI RECLAMACIONES. — LA PROXIMA COMBINACION DE PRELADOS.

Madrid 19.—10 y 30 p. m.

Ha vuelto hoy a desmentir el señor Navarro Reverter que haya motivo alguno para esperarse una nueva y próxima ruptura con el Vaticano.

Cuanto sobre esto se anticipe, según el ministro, no pasará de ser una simple fantasía, pues ni surgirá—a juzgar por el estado de las actuales relaciones—esa anunciada ruptura, ni han llegado hasta el Gobierno de España ninguna de las también supuestas reclamaciones de Roma ante el programa del Conde de Romanones.

Lo que ocurre, a juicio del ministro, es que la prensa oficiosa del Vaticano no siempre está bien informada ni interpreta todo lo fielmente que fuera de desear las cuestiones extranjeras, dando así motivo con sus inconscientes errores a que otros periódicos, peor intencionados, se aprovechen de lo escrito para sus fantasmagóricas deducciones.

Agregó el señor Navarro Reverter, como prueba, el que el Secretario de la Nunciatura en Madrid no ha formulado ni la más ligera indicación sobre esto en las constantes relaciones que tanto el Ministro de Gracia y Justicia, Sr. Barroso, como el Presidente del Consejo, Sr. Conde de Romanones, sostienen con él en lo que afecta a la próxima combinación de los arzobispados y obispados vacantes.

GUERRA.—LA LEY DE JURISDICCIONES.—ESTUDIANDO LA REFORMA DEL CODIGO MILITAR.

Madrid 19.—10 p. m.

El Ministro de la Guerra, general Luque, ha conferenciado hoy con el teniente general Suárez Valdés, Presidente del Consejo Supremo de Guerra y Marina.

La entrevista se redujo a un cambio de impresiones sobre la proyectada reforma del Código de Justicia Militar en lo que se relaciona con la llamada ley de jurisdicciones.

El Gobierno del Conde de Romanones, como es sabido, propónese la derogación de la citada ley.

La fórmula acordada para llegar a tal derogación parece ser que está en el restablecimiento del suprimido artículo 7 del Código citado.

Y, a la vez, se ultimará la revisión de todo este Código.

HACIENDA.—EL MINISTRO Y EL GOBERNADOR DEL BANCO.—LAS FLUCTUACIONES EN EL CAMBIO.

Madrid 19.—11 p. m.

El Ministro de Hacienda, señor Suárez Inclán, ha conferenciado esta tarde, ampliamente, con el Gobernador del Banco de España, don Eduardo Cobián, para estudiar las mejores medidas conducentes a detener las fluctuaciones en el cambio.

Para ello se citará a los jefes de todos los principales Bancos establecidos en Madrid y a los más caracterizados hacendistas, con los cuales se consultará el nuevo proyecto hacendario inspirado en el indicado sentido.

Asegúrase que los bancos aludidos se opondrán a los proyectos del ministro.

NOTICIAS DIVERSAS

LOS CAMBIOS.

Madrid 19.—11 p. m.

Hoy se cotizaron en la Bolsa las libras a 27.17.

Los francos, a 7.70.

PROVINCIAS

CADIZ

TROPAS A CEUTA

Algeciras, 19—10 p. m.

El regimiento de infantería de Extremadura ha embarcado hoy en este puerto con rumbo a Ceuta, para cuya guarnición va destinado por el Ministro de la Guerra.

Se le hizo una afectuosa despedida.

Posesiones españolas del Norte de Africa

MELILLA

LA POLITICA DE ESPAÑA Y LOS RIFFEÑOS. — REGRESANDO A SUS HOGARES. — TRANQUILIDAD.

Melilla, 19—11 p. m.

El Comandanee general de esta plaza muéstrase satisfechísimo de los resultados que la política de España está dando al desarrollarse en esta zona.

Durante los últimos meses ascendió ya a algunos centenares el número de familias moras que regresó a sus hogares respectivos, abandonados por la última guerra, trayendo consigo muchas cabezas de ganado vacuno y lanar.

La tranquilidad en el campo de Melilla es absoluta.

ULTIMA HORA

ESPAÑA EN TETUAN

EL GENERAL ALFAU SALE DE CEUTA CON 3,000 HOMBRES. — LA ENTRADA EN TETUAN. — SE IZA LA BANDERA ESPAÑOLA.— ACLAMACIONES DE LOS MOROS. — PROMESAS DE ALFAU.—EL REY Y EL GOBIERNO LE FELICITAN.

Madrid, 19—11'55 p. m.

En el Ministerio de la Guerra se ha recibido esta noche un largo mensaje cablegráfico del Comandante general de Ceuta, general Alfau, participando haberse posesionado de la plaza de Tetuán, en nombre de España.

Según dicho mensaje, el general Alfau salió esta mañana, a primera hora, de Ceuta, al frente de tres mil soldados.

A tres kilómetros de Tetuán dejó el general el grueso de las tropas, y siguió con su Estado Mayor, escoltado por cien soldados, con dirección a la plaza.

Su entrada en ésta fué recibida con grandes aclamaciones por parte de los moros, que vitorearon a España y a su Rey.

El general Alfau detúvose unos instantes, a la entrada de la plaza, y habló a los moros, en árabe, diciéndoles que les arengaba en nombre de la patria española, ofreciéndoles prosperidad, adelantos y tolerancia religiosa y política.

Los moros le aclamaron con visible entusiasmo.

Inmediatamente el general Alfau se posesionó de la Alcazaba, donde, a los acordes de la Marcha Real, fué izada la bandera española.

Acto seguido recibió al Bajá de Tetuán y demás autoridades moras, y a los cónsules extranjeros, todos los cuales acudieron a cumplimentarle.

Todas estas noticias han producido en Madrid, al divulgarse, el consiguiente júbilo.

El Rey telegrafió inmediatamente a Alfau, felicitándole, y lo mismo hizo el Gobierno.

Unánimemente elógiase el talento, la energía y la discreción que Alfau viene desplegando en Africa, y de todo lo que ahora ha dado la más concluyente prueba al realizar una operación de tanta importancia, y sin precedentes, a la que se auguraban enormes dificultades.

El Conde de Romanones muéstrase satisfechísimo y se ha complacido en declarar que vislumbra una nueva era de bonanza para la zona española de Marruecos bajo la eficaz política del general Alfau.

En cuanto se ratifique el tratado hispano-francés se enviará a aquél el acordado nombramiento de Residente General de España en Africa.

El Ministro de la Guerra le ha telegrafiado felicitándole personalmente y en nombre del Ejército, que se siente orgulloso ante la brillante hazaña pacífica de Alfau.

CABLEGRAMAS DE LA PRENSA ASOCIADA

VIA ESTADOS UNIDOS

Los sucesos de Méjico

FUSILAMIENTO DE GUSTAVO MADERO. — LISTA COMPROMETEDORA. — LA MAYORIA DEL CONGRESO EN FAVOR DE HUERTA.— NOMBRAMIENTO DE UN GOBERNADOR.—REGRESO A LOS HOGARES.—MENSAJERO VITOREADO.

Ciudad de Méjico, Febrero 19.

La caída de Francisco Madero ha sido recibida con general aplauso en toda la capital, pero ignórase el efecto que haya podido producir en el interior de la República.

Francisco Madero y su hermano Gustavo, que estaban prisioneros en Palacio, fueron trasladados esta mañana a la ciudadela, donde inmediatamente fué fusilado Gustavo Madero, por orden del general Félix Díaz, quien le aplicó la "Ley de Fuga."

Ayer, al ser arrestado Gustavo Madero, el populacho excitado trató de lincharlo, siendo necesario que un fuerte piquete de rurales le diera protección para conducirlo a Palacio.

Según parece, la conducta observada por Gustavo Madero durante el tiempo que estuvo en el poder fué tan censurable, que se captó por completo el odio de sus conciudadanos.

En el despacho de Francisco Madero se encontró una lista conteniendo los nombres de veintidós personas prominentes de la República, a quienes el derrocado Presidente pensaba fusilar.. Entre ellas figuran los nombres de De la Barra, Magon, Calero, Granados y Vázquez Gómez.

Este hallazgo ha producido gran indignación entre los elementos victoriosos y ahora se teme por la suerte que puedan correr algunos de los prisioneros encerrados en la Ciudadela. Es fácil que el castigo sea terrible.

En los pasillos de la Cámara de Diputados se decía esta tarde que aún no estaba asegurada la designación del general Huerta para Presidente Provisional, pero, sin embargo, se admitía que su candidatura era muy fuerte.

A pesar de la noticia dada en el párrafo anterior, la mayoría de los senadores y diputados se han comprometido bajo firma, para apoyar el pacto realizado entre Huerta y Díaz, y por lo tanto es probable que el Congreso nombre al general Victoriano Huerta, Presidente Provisional, en su primera sesión.

El señor Enrique Zepeda ha sido nombrado Gobernador del Distrito Federal.

Otros tres americanos resultaron heridos en el último combate librado ayer.

Centenares de americanos y otros extranjeros refugiados en las Legaciones están regresando a sus hogares, que han sido, en su mayoría, al-

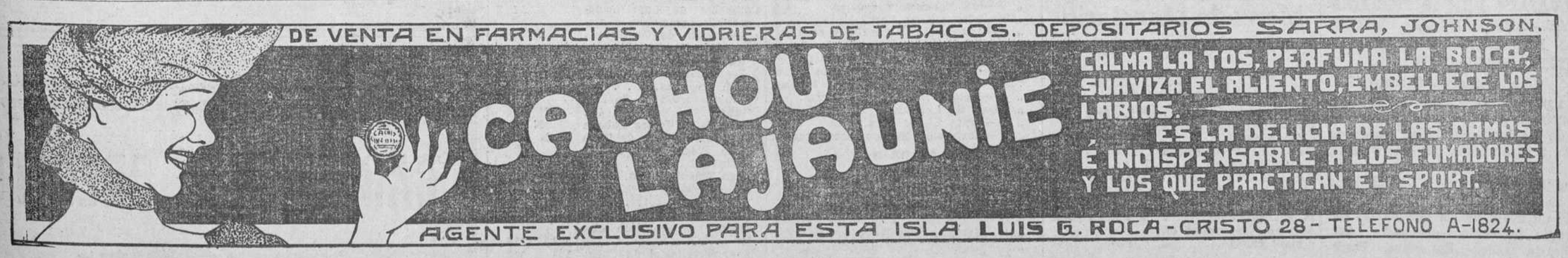

C 636 F-16

USE CARBON COMPRIMIDO MARCA "IDEAL" 60 PASTILLAS POR UN REAL ECONOMICO—HIGIENICO De venta en las Bodegas y Carbonerías Depósito General: OBISPO No. 5.—TELEF. A-6787 COMPANIA CARBONERA DE CUBA. SE SOLICITAN AGENTES.

530 Feb.-1

La Luz de Avilés CHORIZOS Y MORCILLAS, LO MEJOR QUE VIENE A CUBA. RECEPTORES: GONZALEZ Y SUAREZ Baratillo núm. 1

542 Feb.-1

THE ROYAL BANK OF CANADA

AGENTE FISCAL DEL GOBIERNO DE LA REPUBLICA DE CUBA PARA EL PAGO DE LOS CHEQUES DEL EJERCITO LIBERTADOR

CAPITAL Y RESERVA . . $ 25.000,000
ACTIVO TOTAL. . . " 180.000,000

EL ROYAL BANK OF CANADA ofrece las mejores garantías para Depósitos en Cuentas Corrientes, y en el Departamento de Ahorros.

SUCURSALES EN CUBA:

Habana: Obrapía 33.—Habana: Galiano 92. Muralla 52. Monte 118.—Bayamo.—Cienfuegos.—Cárdenas.—Camagüey.—Caibarién.—Ciego de Avila.—Guantánamo.—Matanzas.—Antilla.—Manzanillo.—Puerto Padre.—Santiago de Cuba.—Sancti Spíritus.—Sagua la Grande.—Nuevitas.

F. J. SHERMAN, Supervisor de las Sucursales de Cuba, Habana, Obrapía 33.

"Cartas de Crédito en Pesetas valederas sin descuento alguno en todas las plazas bancables de España ó Islas Canarias."

187 E.-1

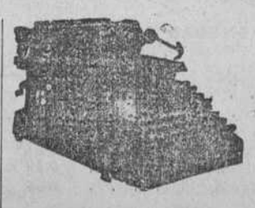

SMITH PREMIER LA MEJOR DE TODAS LAS MAQUINAS DE ESCRIBIR ANTES DE COMPRAR MAQUINA ALGUNA, VEA LA NUESTRA AGENTES GENERALES CHARLES BLASCO & Co. O'Reilly 16 moderno Teléfono A-7808

C 638 alt. 4-16

EMULSION DE CASTELLS GREOSOTADA

Premiada con medalla de bronce en la última Exposición de Paris. Cura las toses rebeldes, tisis y demás enfermedades del pecho.

493 Feb.-1

canzados por las descargas de la artillería y saqueados por la soldadesca.

Harry Berlinger, el norteamericano que llevó a Díaz el mensaje de paz que le dirigió el Embajador Wilson, y luego trajo al general Huerta la contestación del caudillo rebelde, fué frenéticamente vitoreado por el pueblo que a su paso por las calles gritaba "¡vivan los americanos!"

Berlinger regresó al Palacio en un automóvil que llevaba una bandera blanca en un lado y en el otro la enseña americana.

LOS FEDERALES RECONOCEN EL "TICKET" HUERTA-DIAZ.—EL PUEBLO SATISFECHO CON LA DERROTA DE MADERO.

Chuihuahua, Febrero 19.

Espérase que las fuerzas rebeldes mandadas por Caraveo, Salazar, Rojas y otros cabecillas reconozcan en seguida al Gobierno que se constituya.

Las tropas federales reconocen ya a Huerta-Díaz como jefes y el pueblo está muy contento con el cambio de Gobierno.

A ULTIMA HORA

MADERO SERA DESTERRADO.—LO ACOMPAÑARA SU FAMILIA.—LOS MIEMBROS DEL GABINETE EN LIBERTAD.—PINO SUAREZ Y EL GOBERNADOR GARCIA SIGUEN PRISIONEROS.

Francisco Inocente Madero será desterrado de su patria. A este objeto se están ultimando los preparativos para su marcha a Veracruz, donde será embarcado en un vapor que lo lleve a Europa. Lo acompañará su esposa y demás familiares y probablemente algún otro pariente de los que disfrutaban de destinos lucrativos durante su gobierno.

El capitán Federico Montes, mandará la escolta que custodiará el tren que los lleve a Veracruz.

Los miembros del gabinete Madero que estaban prisioneros han sido puestos en libertad, exceptuando el ex-vicepresidente Pino Suárez y el ex-gobernador federal señor García.

DE OTRAS NACIONES

ESTADOS UNIDOS

DESPACHO DE HUERTA A TAFT.—PAZ Y PROSPERIDAD SERA EL LEMA EN LO SUCESIVO.

Washington, Febrero 19.

El general Huerta, nombrado Presidente interino de Méjico, ha enviado el siguiente despacho al de los Estados Unidos, Mr. Taft:

"Tengo el honor de informar a usted que acabo de derrocar al Gobierno que hasta ahora regía los destinos de Méjico. El ejército está conmigo y de aquí en lo adelante reinarán la paz y la prosperidad en la República mejicana."

LLEGADA DEL "MEADE."—EMBARQUE DE TROPAS PARA GUANTANAMO.

Filadelfia, Febrero 19.

El transporte "Meade" ha llegado esta mañana y acto continuo se ha procedido a embarcar a los mil doscientos soldados de infantería de marina que van a Guantánamo. El "Meade" saldrá de este puerto mañana al amanecer.

ESPAÑA

OCUPACION DE TETUAN

Madrid, Febrero 19.

En despacho oficial se anuncia que el general Alfau ha ocupado hoy la plaza de Tetuán, sin haber encontrado oposición alguna.

INGLATERRA

SALVAJADA DE LAS SUFRAGISTAS.—ARROJAN UNA BOMBA EN LA RESIDENCIA DEL MINISTRO DE HACIENDA.

Londres, Febrero 19.

La parte tracera de la hermosa residencia de Sir George Lloyd, Ministro de Hacienda, ha sido destruida durante la ausencia de sus dueños, por la mano criminal de una sufragista "enrage" que le lanzó una bomba de dinamita.

En un mitin de las partidarias del sufragio femenino, celebrado esta noche, la señora Emmeline Pankhurst al dirigirse a sus compañeras, asumió la responsabilidad de esta última hazaña llevada a cabo por las sufragistas.

SOCIEDAD Y EMPRESA DEL "Diario de la Marina"

De acuerdo con lo que previenen los Estatutos de esta Empresa, y cumpliendo lo dispuesto por la Junta Directiva, cito, por este medio, a los señores Accionistas del DIARIO DE LA MARINA, para la Junta General reglamentaria que se ha de celebrar el miércoles 26 del actual, a las cuatro de la tarde.

Habana, 16 de Febrero de 1913.

El Secretario,

Balbino Balbín.

Sección Mercantil

CABLEGRAMAS COMERCIALES

Nueva Yok, Febrero 19

Bonos de Cuba, 5 por ciento (ex-interés,) 101.½

Bonos de los Estados Unidos, a 100⅞

Descuento papel comercial, a 5 por ciento anual.

Cambios sobre Londres, 60 d|v., banqueros, $4.8315.

Cambios sobre Londres, a la vista banqueros, $4.87.60.

Cambios sobre París, banqueros, 60 d|v., 5 francos 17.½.

Cambios sobre Hamburgo, 60 d|v., banqueros, 95.3¼.

Centrífugas polarización 96, en plaza, 3.48.

Centrífuga, pol. 96, a 2⅛ cts. c. y f.

Idem Idem entrega de Febrero, a 3.42 centavos.

Mascabado, polarización 89, en plaza, 2.98 cts.

Azúcar de miel, pol. 89, en plaza, 2.73 cts.

Se ha efectuado en esta plaza una venta de 200,000 sacos de azúcar.

Harina patente Minnesota, $4.65.

Manteca del Oeste, en tercerolas, $10.80.

Londres, Febrero 19.

Azúcares, centrífugas, pol. 96. 10s. 7.|2d.

Mascabado, 9s. 3d.

Azúcar remolacha de la nueva cosecha, 9s. 8¼d.

Consolidados, ex-interés 74.5|16.

Descuento, Banco de Inglaterra, 5 por ciento.

Las acciones comunes de los Ferrocarriles Unidos de la Habana registradas en Londres cerraron hoy a £89.

París, Febrero 19

Renta francesa, ex-interés, 88 francos, 92 céntimos.

VENTA DE VALORES

Nueva Yok, Febrero 19

Se han vendido hoy, en la Bolsa de Valores de esta plaza, 480,253 acciones y 2.287,590 bonos de las principales empresas que radican en los Estados Unidos.

ASPECTO DE LA PLAZA

Febrero 19

Azúcares.—El precio de la remolacha en Londres no acusa variación; en los Estados Unidos el mercado ha tenido alza, habiéndose efectuado una venta de 200,000 sacos de azúcar.

En los mercados de esta isla nótase mejor disposición para operar por parte de los exportadores, con alguna mejora en los precios.

Se han efectuado las siguientes ventas:

5,000 sacos centrífuga pol. 96, a 3.94½ rs. arroba, en Matanzas.

14,000 idem idem pol. 95½-96, se dice a 3.80 rs. arroba, en Cárdenas.

1,000 idem idem pol. 95½, a 3.82½ rs. arroba, de trasbordo.

1,440 idem idem pol. 96, a 3.88 rs. arroba, de trasbordo.

3,000 idem idem pol. 95½-96, a 3.80 rs. arroba, en Cárdenas.

Cambios.—Rige el mercado con demanda moderada y baja en los precios por letras sobre Hamburgo y España.

Cotizamos:

	Comercio	Banqueros
Londres, 3 d|v	19.⅜	19.⅞ P.
" 60 d|v	18.⅜	18.⅞ P
París, 3 d|v	5.	5.½ P.
Hamburgo, 3 d|v	3.⅛	3.⅞ P.
Estados Unidos, 3 d|v	8.⅝	9.⅛ P.
España, s. plaza y cantidad, 8 d|v	2.¼	1.¼ D.

Dcto. papel comercial 8 á 10 p.% anual

MONEDAS EXTRANJERAS.—Se cotizan hoy, como sigue:

Greenbacks	8.⅞	9.⅛ P.
Plata española	99.	99.⅜ P.

Acciones y Valores.—En la tarde de ayer se efectuó en la Bolsa Privada la siguiente venta:

50 acciones F. C. Unidos, 98⅛

Mercado Monetario

EN LAS CASAS DE CAMBIO

Habana, Febrero 19 de 1913.

A las 5 de la tarde

Plata española	99¼	99⅝ p|0 P.
Oro americano contra oro español	108¾	109¼ p|0 P.
Oro americano contra plata española	9	p|0 P.
Centenes	a 5-30 en plata.	
Id. en cantidades	a 5-31 en plata.	
Luises	a 4-24 en plata.	
Id. en cantidades	a 4-25 en plata.	
El peso americano en plata española	1-09	

Valor Oficial

DE LAS MONEDAS CIRCULANTES

	O. A.
Centenes	4-78
Luises	3-83
Peso plata española	0-60
40 centavos plata id.	0-24
20 idem, idem, id.	0-12
10 idem, idem, id.	0-06

Recaudación Ferrocarrilera

Ferrocarriles Unidos de la Habana

En la semana que terminó el 17 del actual, la empresa cuyo nombre encabeza estas líneas, recaudó £48,144, contra libras 40,951, en la correspondiente semana de 1912, resultando a favor de la de este año un aumento de £7,193.

La recaudación total durante las 32 semanas y 6 días del actual año económico, asciende a £834,953, contra £728,968 en igual período de 1912.

Resultando en favor de este año un aumento de £105,985.

NOTA.—No incluye esta reseña los productos de los Almacenes de Regla, ni los de los trenes entre Regla y Guanabacoa.

Tranvías Eléctricos de la Habana

En la semana que terminó el 16 del actual, esta Compañía recaudó la suma de $52,241-35, contra $45,994-25, en la correspondiente semana de 1912.

Diferencia a favor de la semana de este año, $6,247-10.

El día de mayor recaudación de la semana fué el 16 del actual, que alcanzó a $8,671-85, contra $7,563-10 el 18 de Febrero de 1912.

Promedio de la zafra

	Diciembre
Primera quincena	4.79.5 rs. @
Segunda quincena	4.59.1 rs. @
Del mes	4,69.3 rs. @
	Enero
Primera quincena	4.05.2 rs. @
Segunda quincena	3.78.6 rs. @
Del mes	3.91.9 rs. @

Mercado Pecuario

Febrero 19

Entradas del día 18:

A Betancourt y Negra, de Güines, 35 machos y 30 hembras vacunas.

A Basilio Ruiz, de Guanabacoa, 1 vaca.

Salidas del día 18:

Para los mataderos de esta capital salió el siguiente ganado:

Matadero de Luyanó, 69 machos y 13 hembras vacunas.

Matadero Industrial, 338 machos y 29 hembras vacunas.

Para otros lugares:

Para Marianao, a Alberto Bru, 2 toros.

Matadero Industrial

Reses sacrificadas hoy:

	Cabezas
Ganado vacuno	212
Idem de cerda	97
Idem lanar	12

Se detalló la carne a los siguientes precios en plata:

La de toros, toretes, novillos y vacas, de 19 a 22 cts. el kilo.

Terneras, a 23 cts. el kilo.

Cerda, de 38 a 40 cts. el kilo.

Lanar, de 32 a 34 cts. el kilo.

Matadero de Luyanó

Reses sacrificadas hoy:

	Cabezas
Ganado vacuno	65
Idem de cerda	35
Idem lanar	12

Se detalló la carne a los siguientes precios en plata:

La de toros, toretes, novillos y vacas, a 19,20 y 23 cts. el kilo.

Lanar, a 32, 34 y 36 cts. el kilo.

Cerda, de 38 a 40 cts. el kilo.

Matadero de Regla

Reses sacrificadas hoy:

	Cabezas
Ganado vacuno	6
Idem de cerda	1
Idem lanar	0

Se detalló la carne a los siguientes precios en plata:

Vacuno, de 19 a 21 centavos.

Cerda, a 40 cts. el kilo.

La venta de ganado en pie

Las operaciones realizadas en el mercado durante el día de hoy, fueron como sigue:

Cerda, a 8, 9 y 10 centavos.

Vacuno, a 4.7|8, 5, 5.1|8 y 5.1|4 centavos.

Lanar, a 5 centavos.

Vapores de travesía

SE ESPERAN

Febrero.
„ 20—Regina. Christiania y escalas.
„ 21—Wasgenwald. Hamburgo, escalas.
„ 23—Spreewald. Veracruz y escalas.
„ 24—Chalmette. New Orleans.
„ 24—Monterey. New York.
„ 24—Esperanza. Veracruz y Progreso.
„ 25—Grunewald. Hamburgo y escalas.
„ 26—Saratoga. New York.
„ 27—Conde Wifredo. Barcelona.
„ 27—Constantia. Hamburgo y escalas.
Marzo.
" 3—Ipiranga, Veracruz y escalas
" 3—Catalina, Barcelona y escalas.
„ 3—Ida. Trieste y escalas.
„ 3—Helen. New York.
„ 4—Alfonso XIII. Coruña y escalas.
" 4—Espagne, Saint Nazaire y escalas
" 4—Lugano, Liverpool y escalas.
„ 5—Montevideo. Cádiz y escalas.
" 5—K. Cecilie, Hamburgo y escalas.
„ 7—Alster. Bremen y Amberes.
„ 7—A. de Larrinaga. Liverpool.
„ 9—Santa Clara. New York.
„ 14—Homereus. Buenos Aires, escalas.

SALDRAN

Febrero.
„ 20—R. M. Cristina. Coruña y escalas.
„ 20—Manuel Calvo. Veracruz.
„ 21—Hudson. New Orleans.
„ 22—Wasgenwald. Progreso y escalas.
„ 22—Havana. New York.
„ 22—Excelsior. New Orleans.
„ 24—Monterey. Progreso y Veracruz.
„ 24—Spreewald. Canarias y escalas.
„ 25—Esperanza. New York.
„ 26—Grunewald. Veracruz y escalas.
Marzo.
„ 1—Saratoga. New York.
„ 1—Chalmette. New Orleans.
" 3—Ipiranga, Coruña y escalas.
„ 3—Morro Castle. eVracruz, escalas.
„ 4—Méjico. New York.
" 5—Espagne, Veracruz.
" 5—Alfonso XIII, Veracruz.
" 6—K. Cecilie, Veracruz y escalas.
„ 6—Montevideo. eracruz y escalas.

VAPORES COSTEROS

SALDRAN

Alava II, de la Habana, todos los miércoles á las seis de la tarde, para Sagua y Caibarién, regresando los sábados por la mañana.—Se despacha á bordo—Virda de Zulueta.

Cosme Herrera, de la Habana todos los martes, á las cinco de la tarde, para Sagua y Caibarién.

Colegio de Corredores

COTIZACION OFICIAL

CAMBIOS

	Banqueros	Comerciantes	
Londres, 3 d|v.	19⅞	19⅝	|0 P.
Londres, 60 d|v.	18⅞	18⅜	p|0 P.
París, 3 d|v.	5½	5	p|0 P.
París, 60 d|v.	....	....	p|0 P.
Alemania, 3 d|v.	3⅞	3⅜	p|0 P.
Alemania, 60 d|v.		2⅛	p|0 P.
E. Unidos, 3 d|v.	9⅛	8⅝	p|0 P.
Estados Unidos, 60 d|v.			
España 3 d|. s|. plaza y cantidad	1¾	2¼	p|0 P.
Descuento papel Comercial	8	10	p|0 P.

AZUCARES

Azúcar centrífuga, de guarapo, polarización 96, en almacén, á precio de embarque, a 3 13|16 rs. arroba.

Azúcar de miel, polarización 89, en almacén a precio de embarque, a 2⅝ rs. arroba.

Señores Corredores de turno durante la presente semana:

Para cambios: F. V. Ruz.

Para azúcares: M. Nadal.

Habana, Febrero 19 de 1913.

Joaquín Gumá y Ferrán,
Síndico Presidente.

BOLSA PRIVADA

COTIZACION DE VALORES

OFICIAL

Billetes del Banco Español de la Isla de Cuba de 3 a 4¼

Plata española contra oro español 99 a 99⅜

Greenbacks contra oro español 108⅞ a 109⅛

VALORES

Fondos Públicos	Comp. Valor	Vend. P|0.
Empréstito de la República de Cuba	113	116
Id. de la República de Cuba Deuda Interior	106	110
Obligaciones primera hipoteca del Ayuntamiento de la Habana	116	120
Obligaciones segunda hipoteca del Ayuntamiento de la Habana	111	116
Obligaciones hipotecarias F. C. de Cienfuegos a Villaclara	N	
Id. id. segunda id.	N	
Id. primera id. Ferrocarril de Caibarién	N	
Id. primera id. Gibara a Holguín	sin	102
Banco Territorial	N	
Bonos Hipotecarios de la Compañía de Gas y Electricidad	117	125
Bonos de la Havana Electric Railway's Co. (en circulación	N	
Obligaciones generales (perpetuas) consolidadas de los F. C. U. de la Habana	114	122
Bonos de la Compañía de Gas Cubana	N	
Compañía Eléctrica de Alumbrado y Tracción de Santiago	102	109
Obligaciones Generales Consolidadas de Gas y Electricidad	106¾	109
Bonos segunda hipoteca de The Matanzas Wates Works	N	
Idem hipotecarios Central azucarero "Olimpo"	N	
Id. idem Central azucarero "Covadonga"	N	
Empréstito de la República de Cuba	103	108
Matadero Industrial	77	90
Obligaciones Fomento Agrario garantizadas (en circulación	91	100
Cuban Telephone Co.	90½	105
ACCIONES		
Banco Español de la Isla de Cuba	95⅝	96⅝
Banco Agrícola de Puerto Príncipe	79	100
Banco Nacional de Cuba	115	125
Banco Cuba	N	
Compañía de Ferrocarriles Unidos de la Habana y Almacenes de Regla Limitada	98⅛	98¼
Compañía Eléctrica de Santiago de Cuba	25	60
Compañía del Ferrocarril del Oeste	N	
Compañía Cubana Central Railway's Limited Preferidas	N	
Id id. (comunes)	N	
Ferrocarril de Gibara a Holguín	N	
Ca. Cubana de Alumbrado de Gas	N	
Dique de la Habana Preferentes	N	
Nueva Fábrica de Hielo	N	
Lonja de Comercio de la Habana (preferidas)	N	
Id. id. (Comunes)	N	
Compañía de Construcciones, Reparaciones y Saneamiento de Cuba	N	
Compañía Havana Electric Railway's Light Power Preferidas	105⅛	105½
Id. id. Comunes	93	93¼
Compañía Anónima de Matanzas	N	
Compañía Alfilerera Cubana	N	
Compañía Vidriera de Cuba	N	
Planta Eléctrica de Sancti Spíritus	N	
Cuban Telephone Co.	85⅞	89
Ca. Almacenes y Muelles Los Indios	N	
Matadero Industrial	25	45
Fomento Agrario (en circulación	108	115
Banco Territorial de Cuba	108	115
Id. id. Beneficiadas	18	29
Id. id. Beneficiadas	18	27
Cárdenas City Water Works Company	90	105
Id. Fábrica de Marianao	70	78
Ca. Puertos de Cuba	15	sin

Habana, Febrero 19 de 1913.

El Secretario.

Francisco J. Sánchez.

OBSERVACIONES

Correspondientes al día 19 de Febrero de 1913, hechas al aire libre en "El Almendares," Obispo núm. 54, expresamente para el Diario de la Marina.

Temperatura	Centígrado	Fahrenheit
Máxima	25	77'0
Mínima	20	68'0

Barómetro: A las 4 p. m. 760.

OFICIAL

MUNICIPIO DE LA HABANA

DEPARTAMENTO DE ADMINISTRACION DE IMPUESTOS

Impuesto por Fincas Rústicas

Segundo Semestre de 1912 a 1913

Se hace saber a los contribuyentes por dicho precepto que el cobro sin recargo quedará abierto al público desde el día 15 del corriente mes todos los días hábiles hasta el 17 de Abril de 8 a 11½ a. m., menos los sábados que será de 8 a 11 a. m. según las condiciones expresadas en el edicto publicado en la "Gaceta Oficial" y Boletín Municipal de fecha.

Habana, 10 de Febrero de 1913.

(f) Fernando Freyre de Andrade,
Alcalde Municipal.

C 624 5-15

MUNICIPIO DE LA HABANA

DEPARTAMENTO DE ADMINISTRABION DE IMPUESTOS

Impuesto por Fincas Urbanas

Tercer Trimestre de 1912 a 1913

Se hace saber a los contribuyentes por dicho precepto que el cobro sin recargo quedará abierto al público desde el día 17 del corriente mes hasta el 18 de Marzo de 8 a 11 a. m. y de 1½ a 3½ p. m. todos los días hábiles menos los sábados que será de 8 a 11 a. m. y conforme al modelo adjunto.

Habana, 10 de Febrero de 1913.

(f) Fernando Freyre de Andrade,
Alcalde Municipal.

C 625 5-15

Empresas Mercantiles y Sociedades

LA MERCANTIL

Compañía Nacional contra Incendios y Marítimos

AVISO

Por el presente se anuncia haberse extraviado un título por veinte y cuatro acciones expedido a favor del señor Celestino Cueto y habiendo dicho señor solicitado se le expida un duplicado, se publica este anuncio por el término de 10 días, por si alguien tuviera alguna objeción que hacer a esa solicitud. Habana, Febrero 11 de 1913. Gustavo Pino, Secretario.

1921 10-13

BANCO DE LA HABANA

Solidez

EL Banco de la Habana cuenta con todo lo esencial para proporcionar un servicio bancario de primera, y además ofrece las garantías de una administración prudente que se aseguran por su amplio capital y directiva bien conocida. Abre cuentas corrientes, compra y vende letras y hace transferencias por cable.

Se puede hacer las operaciones por correo.

Banco de la Habana

508 Feb.-1

AVISOS

CAJAS RESERVADAS

Las tenemos en nuestra Bóveda construida con todos los adelantos modernos y las alquilamos para guardar valores de todas clases, bajo la propia custodia de los interesados.

En esta oficina daremos todos los detalles que se deseen.

Habana, Agosto 8 de 1910

AGUIAR No. 108.

N. GELATS Y COMP.

BANQUEROS

1376 156-14 Ag.

CAJAS DE SEGURIDAD

Las tenemos en nuestra Bóveda construida con todos los adelantos modernos, para guardar acciones documentos y prendas bajo la propia custodia de los interesados

Para más informes diríjanse á nuestra oficina Amargura número 1.

H. UPMANN & Co.

BANQUEROS

4148 78-1 Dbre.

La Compañía de Seguros Mutuos contra Incendio "EL IRIS" ha devuelto a sus asociados como sobrante de los años 1909 y 1910 la suma de pesos 108,642-84 y en el año actual les está devolviendo como sobrante de 1911 la suma de pesos 58,402-12. Los que por variación de sus pólizas u otras causas no hayan recibido el importe que les corresponde, pueden acudir a cobrarlo a las Oficinas de la Compañía, calle de Empedrado número 34, Plaza de San Juan de Dios.

La Compañía "EL IRIS" asegura fincas y establecimientos a los tipos más módicos y lleva pagados por siniestros pesos 1.689,684-12. Al terminar el año 1912 su fondo especial de Reserva era de pesos 300,828-51

Por acuerdo de la Comisión de Publicidad,

EL DIRECTOR.

Joaquín Delgado de Oramas.

566 Feb.-1

GIRE VD. SUS LETRAS POR EL BANCO ESPAÑOL DE LA ISLA DE CUBA

ES EL DECANO DE LOS DE LA REPUBLICA Y SU ORGANIZACION ABARCA TODAS LAS PLAZAS COMERCIALES DEL MUNDO

TIPOS ESPECIALES EN GIROS Y CARTAS DE CREDITO SOBRE CUALQUIER PAIS, ESPECIALMENTE SOBRE ESPAÑA, LAS CANARIAS Y LAS BALEARES

527 Feb.-1

CARTAS DE CREDITO

Expedimos cartas de Crédito sobre todas partes del mundo en las más favorables condiciones

ANTES DE EMPRENDER VIAJE

Deje sus documentos, joyas y demás objetos de valor en nuestra Gran Bóveda de Seguridad

BANCO NACIONAL DE CUBA

501 Feb.-1

Correspondencia de Madrid

Para el DIARIO DE LA MARINA

Enero, 31.

Don Segismundo Moret

Trazo estas líneas al regresar del Cementerio de San Justo donde ha sido enterrado don Segismundo Moret y Prendergast. El panteón de familia ha recogido los restos del orador insigne. Ha carecido el sepelio de la pompa militar y cívica que suele rodear a los grandes de la tierra cuando tornan al polvo de la gran engendradora de los seres. Ha tenido en cambio la solemnidad del dolor común, que nublaba todas las frentes, que oprimía todos los corazones, así del pueblo, que veía en silencio devoto desfilar la comitiva, como de los amigos que acompañaron los gloriosos restos hasta que sobre ellos gravitó la lápida sepulcral. Con un gesto de desengaño elegante proscribió Moret toda vanidad mundana de su entierro. Pidió sólo una bandera para mortaja, rasgo de patriota y de poeta muy digno del que ofrendó por entero su vida a España y su espíritu al Arte, religión de las almas selectas.

Cincuenta años de la historia contemporánea parecen enterrados con este grande hombre. Pocos produjo España de más intenso y prolongado vivir en el siglo XIX. Figura ya principal y radiante en los preliminares de la Revolución de Septiembre, de la gloriosa, como popularmente es llamado aquel gran resurgir del alma nacional, Moret se destaca poderosamente entre los gobernantes de la restauración; llena, al lado de Sagasta, el largo y dificilísimo período de la regencia, sube a las más altas cumbres del mando durante el reinado de don Alfonso XIII y muere cuando ya había declinado su influencia política, pero cuando mantenía acrecentados sus prestigios de maestro de gobernantes, su fama de tribuno, su nombradía de hombre de ciencia. No hay gran suceso de la vida nacional en política, en sociología, en arte, donde el nombre de Moret no figure, con papel principal en ocasiones, como colaborador o consejero siempre. Reformas de hacienda, mejoras de los estatutos ciudadanos, orientaciones progresivas de la legislación, debates parlamentarios, deliberaciones de academias y ateneos, crisis nacionales, complejísimas manifestaciones de la actividad de un pueblo, no podrá el historiador futuro estudiarlas sin encontrar destellos y palpitaciones del gran corazón y de la gran inteligencia que acaba de helar la muerte.

Mi vida, como la de casi todos los hombres políticos de España, está llena de recuerdos personales de Moret. Unióme a él amistad inquebrantable. Esa modestia que pone un rayo de luz serena sobre su muerte, fué virtud constante de su vida. Tenía abierto el corazón para los humildes. Todos pudieron gustar el raudal copioso de su lealtad y de su afecto.

Cuando yo frecuentaba las aulas ya era maestro en ellas Moret. Su cátedra de Hacienda Pública en la Universidad Central era famosa por la elocuencia de aquel profesor novel, pasado de los bancos estudiantiles al estrado profesoral con el limpio y elegante esfuerzo de un ave que de un vuelo se encarama a la rama más culminante. Toda la aridez de las cuestiones económicas se trasformaba en poesía amena bajo la magia de aquella palabra hecha de luz y armonía. Arrastrado por el remolino de la política al meeting y al Parlamento, el verbo del catedrático tenía, aún en medio de las mayores tempestades, un fondo melódico que llegaba al alma de las muchedumbres como promesa de un porvenir venturoso. Castelar en la misma época era el genio desmelenado y tonante de las reivindicaciones populares, que arrastraba a las muchedumbres en delirio para arollar los obstáculos tradicionales que se oponían a la regeneración de la patria por la libertad; Moret era el arte, el conductor persuasivo de un pueblo por sendas floridas al encuentro del ideal remoto.

Juntó Moret todos los requisitos que la preceptiva clásica exigía al orador: talento, sabiduría, figura y voz. La voz sobre todo, que en las democracias parlamentarias es un don providencial, tuvo en don Segismundo sonoridades, modulaciones, elegancias nativas que le predestinaban a la admiración de sus contemporáneos. Esta pureza del timbre la conservó hasta la vejez. Castelar, que también tuvo espléndidas condiciones de expresión, las perdió antes. En sus tiempos las estridencias guturales solían rasgar aquellos párrafos en catarata que constiuyeron la nota dominante de su elocuencia tribunicia. Puede decirse que Castelar enmudeció voluntariamente cuando notó esta decadencia física. Moret cuando no hace aún dos meses tomaba posesión de la Presidencia del Congreso, desilusionaba a muchos por el contenido doctrinal de sus palabras, que no respondían a convencimientos íntimos, sino a conveniencias circunstanciales de una política confusa, que tenía en él un colaborador remiso; pero seguía encantando a los oyentes con aquella voz de pastosidad varonil, rica en matices, solemne en medio de su argentino vibrar. Fué orador florido, tan espontáneo en el ornato de la elocución, que nunca degeneró en la cursilería de los artificios retóricos. Fué tan elegante en el decir como lo era en la apostura, y aunque tenía muchos años puede decirse que no murió viejo, pues conservaba ágil el ingenio, despiertas todas las potencias del alma y caldeado de amor el corazón. Fué combatidísimo en muchos períodos de su vida y no le perdonó ésta ninguna de las hieles que las amarguras y los vencimientos reservan a los hombres. Pero el pueblo español fué justo con el que tanto fuego del alma puso en servicio del bien público: olvidó lo malo, recordó lo bueno y le acompañó a la tumba con reverencia y amor.

En él la política ahogó al poeta íntimo que al decir de Emerson lleva cada hombre en su alma. Moret miraba la realidad a través del prisma de sus ensueños generosos. De la misma manera que Salmerón vivía en constante abstracción filosófica, Moret gobernaba forjando idilios de bienandanza para su patria. Un menudo detalle de la vida le bastaba para formar teorías que se agrandaban en círculos concéntricos, según las iba refiriendo al individuo, a la familia, a la ciudad, a la región, a la patria. Permítaseme un recuerdo personal.

Visitaba Moret en cierta ocasión Galicia. Un día tenía yo el placer de acompañarle en un paseo por las márgenes de rías espléndidas que dan fama a la provincia de Pontevedra. Al llegar a un recodo del magnífico brazo de mar, le hizo fijarse en una casucha construída sobre las peñas, cerca de uno de los estuarios que forman los riachuelos de la comarca al desembocar en el mar. Mire usted—le dije—un ejemplo de lo que puede la constancia de un hombre humilde animado por el sentido práctico de la raza. Ese hombre construyó hace años con sus propias manos una choza en esas peñas y junto a la choza, con los arrastres del estuario impregnados de sustancia orgánica de las tierras inmediatas, un plantel de habas y de coles. Del arenal inmediato, rico en mariscos, sacaba en la baja mar lo indispensable para su sustento. Poco a poco fué arrojando piedras en torno de su morada, aumentando la superficie resistente y el área cultivable. Al cabo de poco tiempo plantó un poco de maiz, después una viña, más tarde una higuera. La naturaleza favorecía su trabajo y la pequeña hacienda medraba. El arenal seguía brindándole inagotable sus mariscos, que vendía a las pescaderas de la ciudad. Con recursos mayores cada vez, acrecentados con una sobriedad de anacoreta, dilataba y afirmaba paulatinamente su huertecillo. Un día aparecieron allí unos canteros y comenzó a levantarse esa casita, después medró la higuera y la viña y el maiz. Ese solitario tenía resuelto el problema de la vida y de paso había prestado un pequeño beneficio, pues las aguas, antes remansadas en aquel sitio, discurrían bordeando el huertecillo y prestaban un encanto más al agreste paraje.

Don Segismundo escuchaba extasiado el relato de las proezas humildes de aquel nuevo Robinson, y yo no sabré reproducir ahora el discurso mezcla de especulación de economista y de ensueño de poeta que el antiguo profesor de Hacienda Pública improvisó al borde de aquella ría serena, en aquel atardecer riente y luminoso, impregnado de la melancolía acariciadora de los crepúsculos gallegos. El origen del derecho de propiedad, el aprovechamiento libre de los recursos de la naturaleza, la solidaridad humana, las luchas del hombre con la naturaleza desde el remoto alborear de la especie en las ciudades lacustres y en los antros troglodíticos, mil temas sugestivos y bellos desarrolló el orador insigne al ver en el esfuerzo de aquel solitario el embrión de donde surgió al rodar de los siglos la magnífica civilización de nuestros días. Generalizando aquel esfuerzo, tutelado por los gobiernos, y aplicado a las regiones despobladas y miserias de la patria, Moret entreveía la solución del problema de las emigraciones, en lo que tienen de sangría suelta, y el de la restauración de la economía nacional en aquella zona del solar nacional hoy yerma y desolada.

Tan arraigada estaba en el ánimo de Moret esta convicción, que él mismo, que era ante todo hombre de gabinete y de estudio, consagró su vida a negocios y explotaciones agrícolas en los cuales perdió la poca fortuna que allegara con sus trabajos en el foro y sus servicios en la política. Uno de sus proyectos era la colonización interior de la Mancha. Allí, por su sólo esfuerzo y el de contados amigos que participaron de sus utopias generosas, sostuvo grandes plantaciones, trasladó familias labriegas y ejerció entre ellas un apostolado cívico que, aun habiendo sido de resultados adversos, queda siempre como ejemplo de altruismo edificante en medio de la general sordidez de miras en que ha venido desenvolviéndose la política de bandería en España. Y ahora que los abonos minerales se generalizan en España, ahora que nuestra área cultivable, agotada por un continuo producir y una explotación poco inteligente, se remoza y acrece la fuerza productiva, es justo consignar que Moret concibió hace muchos lustros el proyecto de utilizar las minas de fosforita de la Península para la formación de esos abonos. Túvose por ridícula la idea, el odio político la deshonró cuanto pudo, y el dictado de "fosforitos," aplicados a los que secundaron al grande hombre en aquella empresa, es todo lo que queda, como un epitafio desdeñoso, sobre la genial iniciativa del hombre que acaba de sucumbir.

Las tiendas-asilos, las cocinas económicas, para combatir el pauperismo, la extensión universitaria, la divulgación de los idiomas con cátedras gratis en el Ateneo, con el fin de formar juventudes verdaderamente preparadas para las exigencias de la vida, tuvieron en Moret el paladín más generoso que cabe imaginar, mucho antes que la moda intelectual y política inscribiese estas mejoras en los programas de los partidos y se apoderase de ellas la pedantería de sociólogos de pan llevar.

Con tan extraordinarias condiciones de inteligencia y una tal bondad de corazón ¿qué faltó a este hombre insigne para evitar muchos de los desaciertos que le enagenaron en ocasiones la simpatía de las gentes y le hicieron declinar en la dirección suprema del partido liberal, que nadie, ni Canalejas mismo, pudo desempeñar con más justos y gloriosos títulos? A mi juicio le faltó el carácter, firme puntal del deber en los momentos decisivos. De ahí que fuese tan extremado en el pesimismo como en el optimismo; de ahí también que, sin faltarle visión lúcida de los problemas, cambiara de propósito, como cambia de dirección la veleta. El me predijo el movimiento insurreccional de Badajoz, en 1883, último chispazo de nuestros famosos pronunciamientos militares; de sus labios oí que los regimientos comprometidos eran los de Garellano y Albuera; y, sin embargo, no supo desbaratar la sedición. El también fué profeta del desastre colonial, profeta íntimo y resignado de aquel cataclismo, sin alientos, ante la oleada de pesimismo que invadió su espíritu, para erguirse sobre la muchedumbre alucinada por la marcha de Cádiz y las soflamas de una prensa inconsciente, y señalarle el abismo a que corría la Patria. Antes de que estallara el conflicto me dijo: —La guerra con los Estados Unidos es inevitable. En ella perderemos Cuba, Puerto Rico, Filipinas, las Baleares y Canarias.

En un momento de fortaleza espiritual acaso planeó el discurso que había de revelar al país la tremenda verdad; pero aquella noche Madrid entero se agitaba presa de furor bélico. Las muchedumbres asaltaban el Palacio de la Equitativa de los Estados Unidos, y del frontis del edificio caía para ser pisoteado por el pueblo el escudo de la gran República; las turbas se dirigían a casa de Moret, señalado como partidario de la paz, para exigirle la declaración de guerra. Moret consideró acaso más peligroso refrenar aquel torrente que dejarle seguir hasta el final su curso. Fuimos a la guerra y se consumó el desastre. La historia juzgará a todos. Anticipaciones de su fallo indulgente hemos de ver en el respeto, en el prestigio que conservó Moret y en el amor con que el pueblo le acompañó a la fosa.

El día antes de sentirse enfermo tuve el placer de conversar con él. Nada en su aspecto pronosticaba su fin inminente. Sonrosado el color, apacible aunque melancólica la mirada, rutilante, como si fuera de plata, su barba, semejante a la del difunto Rey de Bélgica, erguido el busto de varonil amplitud; ágil de entendimiento, fluido y melodioso de palabra, daba impresión de fortaleza, de una fortaleza de patriarca en quien las canas más eran adorno que ruina. Le felicité por su inmejorable aspecto, y me dijo: —Si, me encuentro bien, y ese viaje al Pirineo francés acabará de reponerme. Hablamos largamente de política, con la intimidad expansiva que no escatimaba a sus amigos antiguos y probados. Muchos pormenores de la conversación tendrían ahora formidable actualidad. Debo, sin embargo, reservarlos, por honor a la confianza que merecí de mi venerado interlocutor. Sólo indicaré que su juicio era algo pesimista sobre la situación general de la política española.

No condenaba él la atracción republicana que se viene practicando. No podía hacerlo, porque la había iniciado, considerando que no sería eficaz el resurgimiento tímido de la grandeza nacional si no se lograba terminar con las facciones avanzadas cuyos propósitos perturbadores malgastan las energías de todos los gobiernos. Para conseguirlo él había formado en la oposición el bloque de las izquierdas, había prometido la revisión constitucional, como base de una amplia inteligencia con las fuerzas democráticas favorables a reconocer la accidentalidad de las formas de gobierno. Por realizar ese empeño fué derribado del poder y se vió postergado y sustituido por quienes venían realizando el mismo pensamiento sin el arte ni la gradación indispensables para que no resultase nocivo el intento. Moret consideraba indispensable la subsistencia de los dos grandes partidos gobernantes, del liberal y del conservador; ellos habían de ser los núcleos de atracción que incorporasen a la Monarquía, los elementos asimilables de la izquierda y de la derecha; con ellos, la Monarquía, fuerte, podría consentir en avances, que sin esos apoyos habrían de tomarse más por dolorosas imposiciones de la realidad que por magnánimo reconocimiento de la conveniencia de hacer efectiva la soberanía de las muchedumbres. No le parecía acertado del todo el camino seguido para el logro de esas aspiraciones patrióticas, aunque se mostraba esperanzado del remedio.

Con esa última ilusión rindió el aliento postrero. No tuvo apenas agonía ni sufrimiento. Su gran espíritu se desasió de los lazos mortales dulcemente. En la paz del último sueño, envuelto en la bandera nacional, aún parecía meditar el gobernante en los destinos de la Patria amada.

H.

LA PRENSA

Ocurre un fenómeno raro en eso de las conspiraciones, conjuras y tramas sangrientas que con tanta frecuencia se desarrollan por aquí.

Aparecen, alarman un momento y pasan sin que se sepa concretamente ni quiénes eran los conspiradores, ni en qué guaridas maquinaban sus planes, ni quiénes dirigían la conspiración.

Pasan sin que se procese a nadie, ni se prenda a ningún sospechoso, ni se castigue a ningún sedicioso.

Algunos voceros conjuncionistas dieron ahora la voz de alerta sobre la fiesta diabólica y macabra preparada para el 24 de Febrero. Iban a rodar las cabezas de los más altos prohombres conservadores y de algunos liberales traidores. Había, según "La Lucha," una lista de los condenados a muerte.

Se ha descubierto la horrible conjura.

Y sin embargo ignoramos todavía quiénes organizaron tamaño San Bartolomé y quiénes habían de ser los Sparafuciles de la matanza.

Ni un solo procesado, ni un solo preso de los tremebundos cortadores de cabezas.

Las víctimas señaladas no habrán dejado de pasar su susto, de desvelarse y de tentarse la ropa.

Pero los sufridos victimarios siguen tranquilos.

***

Ya se puede asegurar que el 24 de Febrero, aunque los liberales persistan en colocar la bandera a media asta, no ocurrirá nada sangriento.

PARA CUBIERTOS Y ACCESORIOS DE MESA LA CASA DE HIERRO, OBISPO ESQUINA A AGUACATE

510 Feb.-1

ES DE OPORTUNIDAD retratarse en la fotografía de Colominas y Comp., SAN RAFAEL 32, aprovechando la gran rebaja de precios que se hacen por tener que liquidar la existencia de materiales. — 6 imperiales cle., UN PESO.—6 postales cle., UN PESO y 50 por ciento de rebaja en precios de los retratos buenos.—Se hacen varias planchas para elegir.

JAQUECAS, MAREOS, BILIOSIDAD, MAL HUMOR.
MAGNESIA SARRÁ
EFERVESCENTE—SABROSA
DROGUERÍA SARRÁ Y FARMACIAS

PARA ENGORDAR
SI COME NO ENGORDA
SU ESTÓMAGO NO ASIMILA
VINO PEPTONA BARNET.
UNA COPITA EQUIVALE A 20 GRAMOS CARNE PURA
NO PIERDA TIEMPO.-TÓMELO DROGUERÍA SARRÁ Y FARMACIAS

FOLLETIN 25

CHAMPOL
(Autor de LA HERMANA ALEJANDRINA)

LAS QUE VUELVEN

De venta en "LaModerna Poesía"

(Continúa)

fantil que se iba repitiendo a sí misma, hizo, a fuerza de intentarlo, que el sueño descendiera a sus ojos; pero fué un sueño intranquilo, nervioso, y que se interrumpía a cada momento.

El tren se detuvo en una inmensa estación, llena de movimiento y de ruido. Las voces animadas se dejaban oir bajo las altas bóvedas blancas. Estaban en Burdeos.

Descendieron pocos viajeros; la mayor parte continuaron el camino hasta los Pirineos. El tren fué de nuevo invadido; en un momento los vagones medio vacíos se vieron llenos, y los viajeros que iban echados y a medio echar tuvieron que incorporarse para hacer sitio a los recién llegados.

En el departamento de las Le Hellier la irrupción fué realmente indiscreta. Se abrió la puerta con violencia, y se arrancó la cortinilla que velaba la luz de la lámpara. Las viajeras al abrir los ojos distinguieron una especie de mastodonte con barba negra, con su traje de franela clara, que avanzó, y detrás de él, toda una horda que llenó el pasillo.

El hombre grueso examinó la portezuela, bajó un cristal, y llamó a un empleado; los que le seguían eran una vieja, una joven y varios pequeños, que se codeaban, empujaban y pegaban; todo esto sin dejar de gritar.

La señora Le Hallier, con su característico aspecto de desdén, se puso a contemplar a aquella verdadera tribu de gentes mal educadas. Enriqueta sin duda no había concluido de despertarse, y aquella forma, de pie, vestida de negro, medio oculta tras la colosal figura de invasor, le hizo creer que era víctima de alguna pesadilla.

No tuvo tiempo de concluir de darse cuenta de aquello, porque el hombre de la barba negra, que había concluido por tomar la palabra, la tapaba completamente con su cuerpo.

—Es preciso que se añada un vagón—gritó;—somos siete, y tenemos derecho a viajar juntos.

La banda se retiró, y concluyó por desaparecer entre la multitud que llenaba el pasillo. En vano Enriqueta procuró darse cuenta de lo que pudiera ser aquella aparición.

Se puso a pensar en los horizontes azules, en las fascinadoras montañas, en la villa de los milagros, que no tardaría mucho en iluminar el sol; pero se olvidó de las maravillas prometidas, y esperaba el día con impaciencia, aunque sólo fuera para esclarecer sus dudas.

Por la mañana cuando llegaron, se encontró con que entre lo que estaba viendo y lo que su imaginación había creado existía mucha semejanza.

—Sí; no es fácil que me equivoque: aquí debe de encontrarse la madre Santa Elena.

No intentó dormir. La imagen de Juan se alejaba nublada por esta otra imagen, que una protección divina padecía haver levantado, y concluyó por recobrar la tranquilidad.

Su madre, al despertarse, no la encontró fatigada, y le dijo sonriendo:

—Tampoco yo estoy fatigada.

La más rendida era Paula. Ni el espectáculo que ofrecían las bandas al despertarlas la primera luz de la aurora, ni el dulce encanto del país del Bearn sonriendo a la mañana, pudieron despertar su atención. Apenas si se dignó mirar a los Pirineos; sin duda le dolía la cabeza, pues se obstinó en llevar toda la noche el sombrero, y, en vez de quitárselo, se lo bajaba hasta los ojos.

Se hubiera dicho que durante toda la noche aquellos lindos ojos habían velado, o llorado tal vez.

VII

LOS DRUAULT

En el hotel de Rocher, el gran hotel situado cerca de la gruta, se habían cerrado las ventanas; sabia precaución.

No se trataba solamente de defender de los rayos del sol a los peregrinos, que después del medio día, y una vez terminadas sus oraciones, se dedicaron al placer de la mesa.

Una penumbra discreta contribuía a favorecerlo todo. Pasando por alto las pinturas de los húmedos muros; no fijándose en la blancura de los manteles, en la calidad de los vubiertos; suprimiendo el vuelo de las moscas familiares, y dando, en fin, a todo aquello otro aspecto, aquel comedor de taberna podía pasar por el de uno de los principales restaurants.

No ha ocurrido nunca que el primer día de la peregrinación nadie deje ir a la gruta y a la iglesia, y los menos fervientes son los más puntuales.

Una señora entró la primera, cubiertos por un gran sombrero adornado hasta el exceso de flores; su silueta pequeña se desvanecía entre el *fru-fru* perfumado y profusión de alhajas, muchas alhajas; en la cintura llevaba un valioso cinturón, y en las orejas, brillantes de gran precio.

Era una linda mujer.

Un sombrero claro, un traje claro, guantes claros, un bigote negro. Este era el hombre.

Sin vacilar se dirigieron a una gran mesa redonda situada en medio de la sala, y que debía de estarles reservada.

La señora dirige una mirada al espejo, y se arregla un poco las cintas; el caballero cuelga el sombrero, y descubre un cráneo blanco, en el cual los últimos mechones están formados por unos finos cabellos color de ébano; después, sentados el uno frente al otro, ambos respiran un instante.

—Tú estás rendido, mi pobre Ogo—dijo la dama con acento agudo.

—¡No mucho!

Y se irguió con un solo movimiento. Los cincuenta años que ya había traspasado fueron rechazados brusacamente.

—No me explico—continuó con maligno acento su compañera—qué empeño has tenido en arrastrarnos aquí.

—Puedes asegurarlo; yo hubiera preferido permanecer tranquilo en Royan: ha sido M. Drualt quien se ha empeñado en ello.

—¿Y cree usted que yo estaría dándome estos traqueteos si no fuera por complacer a mi marido?

—No, seguramente; pero la abadesa de su suegra ha tirado la pelota al tejado, se han empeñado los niños, y...

—¿Y no podían haberse arreglado sin mí?

—¡Bah! ¡Los viajes nunca sientan mal! Está usted fresca como una rosa.

—¡Oh! Yo siempre tengo buen semblante.

Con cierto aire de coquetería, la señora Druault se quitó despacio los guantes.

Sus muñecas se mostraron rodeadas de oro, y sus dedos estaban cubiertos de brilantes. Todo ello parecía brillar. Hasta en las flores de su sombrero relucían gruesos alfileres.

Volvió la cabeza, buscando sin duda algunos admiradores, y al ver el comedor completamente vacío, dijo con acento de mal humor:

—¿No me había dicho usted que se reunía aquí tanta gente?

—¡Diablo! Nunca hay para usted bastante gente. Durante toda la mañana no he podido disponed de espacio suficiente para mover los codos; y si nos hemos marchado prudentemente, es porque no ha querido usted oir el fin del sermón. Ya verá usted cómo antes de cinco minutos esto estará lleno de tal modo, que no habrá forma de poder dar un paso. Creo que debíamos pedir el desayuno, ¿no le parece?

Dice "El Triunfo":

Tenemos la seguridad de que no va a ocurrir absolutamente nada.

Los informes que poseemos confirman los que la policía viene recogiendo.

En el fondo no hay otra cosa que el afán de significarse algunos aventureros y de otro la credulidad consiguiente a las masas populares.

Desde luego, aunque otra cosa parezca reflejar su prensa, los más alarmados son los conservadores.

Pero esto sí se explica.

La conciencia es un juez implacable.

De todos modos estas conspiraciones de guardarropía y estos alardes de matonismo nos parecen inadecuados y fuera de tiempo.

Los momentos actuales son los más impropios para una revuelta.

La benevolencia y magnanimidad de "El Triunfo" no tienen fondo.

Esos "alardes de matonismo" con que según "La Lucha" y "El Mundo" se pensaba segar cabezas a tajo y destajo, son para él "inadecuados y fuera de tiempo."

No es esta la hora oportuna para esas hazañas.

Más adelante ¡quién sabe si serán propia y adecuadas!

Consolémonos.

Armese de denuedo y serenidad el lector, contenga los latidos del corazón y vea los siguientes párrafos del editorial de "La Opinión":

La esfinge de la conciencia popular con la zarpa en lo alto amenaza dejarla caer sobre los protervos.

Sobre los mercados viles del decoro colectivo, que han confundido su actitud espectante con la dignidad paralítica.

La esfinge dejará caer su garra sobre un pretenso manto de honradez donde el lodo de todas las indignidades se ostenta cínico y convirtiéndolo en girones se los dará al pueblo para amortiguar con ellos los fétidos despojos de un bizantinismo prostibulario.

Algo, que flota en la atmósfera como un inmenso sudario, algo que se espesa en todas las conciencias como un presagio fatídico, tiene al pueblo como un león herido que afianza la zarpa para dar el salto.

Si se entendiera bien todo eso, si lo de "los fétidos despojos de un bizantinismo prostibulario" y lo de la "dignidad paralítica" llevasen algunos comentarios aclaratorios, no estaría del todo mal como ejemplo de literatura sonora y fosforescente.

Vargas Vila tiene en "La Opinión" un discípulo bastante aprovechado.

El coloso americano ha aguardado mejor ocasión que la de Méjico para interponer sus sentimientos humanitarios y civilizadores, para proteger vidas y haciendas, para enjugar lágrimas y desfacer entuertos.

Si se tratase de Cuba, de su amada y bien querida Cuba, ¿cómo había de consentir tales derramamientos de sangre?

Sobre todo si alguien tendiera las manos hacia él implorando justicia, ¿cómo no había de acudir solícito y presuroso?

¿Será esa la última esperanza de algunos liberales?

Dice "El Día":

Es posible que haya zayistas que se sientan dispuestos a recurrir a medios tan humillantes para la dignidad cubana, y hasta el propio señor Zayas, desconcertado, aplastado, sin saber a qué clavo ardiendo asirse, quizás aliente, desde la sombra, ese propósito incalificable. Pero no creemos —digámoslo en honor de los liberales que defendieron la candidatura, muerta al nacer, del fracasado 1º. de Noviembre—no creemos que pase de una insignificante minoría los que secunden planes tan indefendibles. Ahí está, sin ir más lejos, el doctor Orestes Ferrara, que hubo de manifestar, cuando aquello precisamente de las banderitas vergonzosas, que nada tenían que hacer los Estados Unidos en estos problemas de orden interior de los cubanos.

Fué también Ferrara quien dijo en pleno y solemne mitin liberal que el peor gobierno de cubanos era mejor que el del interventor.

Pero no todos los liberales son Ferrara, aunque hayan nacido en Cuba. Como tampoco todos los voceros liberales son "El Triunfo," cuya protesta enérgica contra este conato de intervención debiera vibrar en el corazón de sus correligionarios algo más que el aparatoso y pesado griterío con que siguen trompeteando algunos órganos de Zayas.

Ya están los ánimos tranquilos. Ya habló el general Gómez.

No habrá tales tramas de matanzas. Nada se temía en Palacio. Todo reposa en paz.

Sin embargo algo ha debido de ocurrir con esos rumores cuando el Presidente de la República se ha decidido a desmentirlos.

¿Qué ha sido ello?

Informa "La Discusión:"

Esta mañana se entrevistó con el Presidente de la República el Secretario de Estado, señor Manuel Sanguily.

Los repórters le interrogaron, negándose antes de entrar a ver al Presidente, a dar noticia alguna.

No obstante esto, se decía en Palacio que el señor Sanguily llevaba unos cablegramas que había recibido, entre ellos uno del Ministro de Cuba en Washington, señor Martín Rivero.

Había quien decía que el cablegrama del señor Rivero hacía preguntas sobre los rumores circulantes en esta capital, los cuales parecen han sido ya cablegrafiados a Washington.

El señor Sanguily enseñó el cablegrama que llevaba al Secretario de Hacienda.

Hizo robustecer más los rumores que circulaban por Palacio acerca de ese cablegrama, el hecho de que el señor Sanguily se quejaba de que el Secretario de Gobernación no le participara las noticias de importancia que en ese departamento hubiese.

¿Qué noticias de importancia le había de comunicar el Secretario de Gobernación al señor Sanguily, si, según la alocución del general Gómez, aquí ni ha pasado nada ni puede pasar nada?

Hemos de agradecer al Ministro de Cuba en Washington el que al fin hayamos salido de zozobras y angustias y podamos respirar, confiadamente.

A Washington llegaron los siniestros rumores antes que a la Secretaría de Estado cubano.

Y habiendo llegado allí ¿cómo no iba a hablar el general Gómez?

"El Comercio" cree que suceda lo que suceda, los conservadores no deben obstruir el "quorum" en la Cámara.

Si allí se presenta algún proyecto de ley que no se estime conveniente, se cumple con impugnarlo y rebatirlo cara a cara. No hay ninguna razón que justifique el rehuir la batalla. Eso es la teoría de "El Comercio."

En cambio "La Discusión" que parece estar en íntimo contacto con los primates de la Conjunción, cree oportuno en estos momentos esa "pasividad de los representantes conservadores."

Y dice:

No hay razón para tildar de obstruccionistas sistemáticos a los elementos conjuncionistas del Congreso porque se opongan tenazmente a que en estas últimas y contadísimas sesiones legislativas, se aprueben reformas trascendentales como esa de la concurrencia de los Secretarios del Despacho a los Cuerpos Colegisladores, en la que se advierte un marcado interés de partido.

Nosotros, con el permiso de "La Discusión," nos inclinamos en este asunto al criterio de "El Comercio."

El primero y principal deber de un representante es asistir a las sesiones.

Su conciencia es la que ha de decidir lo que allí se ha de aprobar o rechazar.

El evadir controversias cuando se tiene la obligación de afrontarlas, podrá ser en política un sistema más o menos travieso y cómodo, pero en puridad indica flaqueza de ánimo, y carencia de valor cívico.

No sabemos hasta qué punto cuadra el procedimiento aconsejado por "La Discusión" a la seriedad y entereza de su partido.

Y no comprendemos tampoco cómo se puede compaginar esa conveniencia política con los perjuicios que la huelga de la Cámara ha de reportar a los intereses nacionales.

Usen la Perfumería Lohse
DEPOSITO "LAS FILIPINAS" HABANA

EL CONGRESO

SENADO

No hubo sesión

Por falta de "quorum" no pudo celebrarse sesión.

CÁMARA DE REPRESENTANTES

No hubo sesión

Tampoco pudo celebrar sesión, por la ya acostumbrada falta de "quorum."

CÁMARA MUNICIPAL

No hubo sesión.

Por falta de *quorum* no pudo celebrarse la sesión convocada para ayer tarde.

BATURRILLO

Contrariado por mis comentarios a la actitud de los Estados Unidos frente al conflicto mejicano, un señor Antonio Carreño me escribe, sorprendido de mis palabras y totalmente inconforme con cuanto signifique olvido, perdón, ni siquiera justicia hacia el buen pueblo vecino.

"Jamás podremos olvidar la infamia; jamás perdonaremos la artera conducta de los Estados Unidos—me dice. Padre de familia cubana, inculco a mis hijos el odio contra ellos; es la herencia que les dejo; odio a sus rapiñas y cobardías. Para mí son mercenarios y raqueros."

¿Cómo convencer a un corazón dominado por aborrecimiento tal? En vano le recordaría que acción tan infame fué la de Napoleón invadiendo la Península, imponiendo un rey y echando sobre el país su soldadesca; en vano recordarle que odio semejante sintieron los españoles de aquella generación y aún de las subsecuentes; sin embargo de lo cual, el tiempo calmó agravios, la vecindad estrechó lazos, y hoy son amigos los dos gobiernos, hermanos por la raza los dos pueblos, y hasta se da el caso de que la literatura y la ciencia españolas beben y se inspiran en las fuentes francesas, con harto dolor de no pocos que saben al pueblo español capaz de orientaciones propias y originales grandezas de intelectualismo. El tiempo, que consuela de la pérdida de una madre y enjuga el llanto por la muerte de una hija ¿qué no hará en los pueblos, sobre todo después que pasan las generaciones agraviadas y llegan las sin prejuicio?

Pero no estoy conforme con el señor Carreño; como cubano protesto de la conducta del señor Carreño, en eso de inculcar odio en el alma de sus hijitos. Los padres no tienen derecho a envenenar con el odio almas inocentes; los padres no deben sembrar sino amor en el corazón del hijo; el odio es salvaje. Siéntalo él, pero no lo imponga a conciencias juveniles. Odiar no es cristiano, no es noble, no es humano; es aberración y delito, y tortura del espíritu. Y créame: si él resucitara dentro de un siglo, vería, como hoy ocurre con Francia, la amistad sincera de España y los Estados Unidos.

***

La Comisión del Servicio Civil ha declarado, y el Secretario de Instrucción comunicado a las Juntas, que hasta los conserjes de escuelas son inamovibles, no pudiendo rebajarles el sueldo, trasladarles, ni menos declararles cesantes sin formación de expediente.

En Bejucal fué destituido un pobre conserje—Félix Iturriaga.— Reclamó, ocurrió a la superioridad, se dispuso la formación de expediente, y esta es la hora en que no se le ha notificado acusación alguna ni se le ha oido, pero permanece cesante. Y acude a mí en súplica de que traslade su queja al doctor García Kohly.

Pos trasladada. No porque sean míseros empleadillos; precisamente porque son míseros los que sólo para conserjes sirven, se les debe amparar contra las miserias de los pueblos pequeños.

***

Y la emprende en pro del feminismo mi joven amigo el escritor gallego Fray Roblanto. Pero en sus generosos arrestos, en su galante entusiasmo por lo que considera nobilísima cruzada en pro de las débiles mujeres, con sofismas nos combate, y atribuye opiniones y sentimientos absurdos, a nosotros los convencidamente antifeministas; o para decirlo de manera más exacta: a nosotros los anti-masculinistas que no otra cosa se pretende que varonizar a la mujer, cuyo atributo más bello es la ternura.

"Hay quien no concibe a la mujer fuera de los quehaceres domésticos y de las funciones de la maternidad, equiparándola a un ser inútil sin necesidades espirituales y sin naturales tendencias a elevarse..."

Prescindiendo de que en el hogar doméstico, y sobre todo en la maternidad, hay necesidades y satisfacciones espirituales muy grandes y dignas, niego que con ello se compare a la mujer con un ser inútil. ¿Inútil la buena esposa; inútil la madre augusta? ¿Qué utilidad social más enaltecedora y progresista que la de parir hijos y educarlos para la libertad y la virtud?

Y sigue mi estimado amigo:

"Entender que el hombre tras aparejada la prerrogativa de monopolizar la ilustración, reservando para la mujer las prácticas domésticas, es cosa que no concibo en ninguna persona sensata."

Hace usted bien en no concebirlo; los sensatos anti-sufragistas, enemigos de cuanto tienda a restar a la mujer el encanto de sus pudores, virilizándola como si para machos y no para vírgenes y matronas las quisiéramos, no hemos pensado jamás que el sexo sea prerrogativa para el monopolio de la cultura; al revés, gozamos con cuantos esfuerzos hace por elevarse la mujer y llevamos las hijas al colegio y a la Universidad, y nos rendimos a los pies de Concepción Arenal, Harriette Beecher Stowe, la Pardo Bazán, Rosalía Castro y Jorge Sand, ejemplares magníficos de la inteligencia femenina.

El consejo de Fray Roblanto nos

Una Belleza Incomparable

se consigue usando diariamente con agua caliente el Jabón Sulfuroso de Glenn. Las señoras que usan este jabón desinfectante consevan en perfecto estado el cútis. Pídase y obténgase el

Jabón Sulfuroso de Glenn

en todas las Droguerías.

Tinte de Hill para los cabellos y la barba, negro ó castaño.

Precio cent. 50.

CON UN SOLO REMEDIO

SE CURAN LOS

Resfriados.
Gripe.
Toses.
Ronqueras.
Bronquitis.
Asma.
Tisis incipiente.
Catarros de la Vegiga.
Afecciones de la Piel.
Debilidad.
Anemia.
Reuma.

Con el LICOR BALSAMICO DE BREA VEGETAL LEGITIMO del Dr. González

CUARENTA años de éxito y millares de enfermos curados. Se prepara y vende en la Botica y Droguería de "SAN JOSE" calle de la Habana núm. 112 y en todas las Droguerías y Farmacias de crédito

496 Feb.-1

El Sanatogen Repara el Desgaste del Sistema Nervioso

¡DESGASTE NERVIOSO! ¡Qué peligro para la salud y felicidad encierran estas palabras!

Las enfermedades, preocupaciones y exagerada actividad de la vida moderna, quitan á los nervios más fortaleza de la que reciben con los alimentos diarios, y al faltar el equilibrio empieza el desgaste y el mal. Para evitar esto hay que recurrir al

Sanatogen
EL TÓNICO NUTRITIVO

que *repara* el desgaste puesto que *nutre* á los nervios con su propio alimento; *fortalece* las debilitadas fuentes de energía; *reconstituye* los exhaustos centros nerviosos; y, en total, ayuda á todo el organismo á recobrar su vitalidad.

Más de 16,000 doctores han escrito alabando el poder reconstituyente del Sanatogen. Hombres y mujeres de los más famosos del mundo hablan con entusiasmo de sus maravillosas y efectivas cualidades. Estos testimonios son convincentes. ¿Por qué, pues, no beneficia USTED á sus nervios con tan inapreciable preparado?

Interesante Libro Gratis

Un interesante folleto con valiosas informaciones y consejos muy importantes relativos á su bienestar, se le enviará gratis si lo solicita á Christian Euler, Muralla 68, Apartado 92, Habana. Solicítelo HOY MISMO.

El Dr. Ott, Marienbad, Médico Particular y Extraordinario del difunto Rey Eduardo, escribe:
"Durante muchos años he usado el Sanatogen en mi práctica privada con excelentes resultados, particularmente en las convalecencias que, como se sabe, se necesita restablecer las fuerzas, estimular las funciones del organismo, y mejorar la circulación de la sangre."

El Dr. R. López Nussa, de Ponce, Puerto Rico, escribe:
"Hace algún tiempo que empleo el Sanatogen con los mejores resultados, especialmente en casos de pérdida de fuerzas por enfermedades consuntivas, para lo cual lo considero inmejorable. Constantemente lo recomiendo á todos los que tienen necesidad de un tónico reconstituyente poderoso."

El Profesor Tobold, Médico Particular del difunto Emperador Federico, escribe:
"Como resultado de mi experiencia he llegado á convencerme que los pacientes que sufren debilidad del sistema nervioso después de la influenza y neurastenia, al tomar el Sanatogen recuperan, en un tiempo relativamente corto, las fuerzas y vitalidad perdidas."

El Rdo. Padre Bernard Vaughan, de la Compañía de Jesús, escribe:
"Londres, W.
"El Sanatogen promete reconstruir el organismo debilitado, y, en efecto, así lo hace."

El Sanatogen se Halla de Venta con
José Sarrá Manuel Johnson A. González "San José"
F. Taquechel Majó y Colomer é International Drug-Store, de la Habana, y con el Dr. Federico Grimany, de Santiago,

Y en Todas las Buenas Farmacias y Droguerías en dos tamaños: $1.00 y $1.90 Cy. respectivamente. Por correo 10c extra

Si no lo encuentra con su droguista, pídalo al

Único Representante para la Isla de Cuba
CHRISTIAN EULER
Muralla 68 HABANA Apartado 92
Fabricantes: THE BAUER CHEMICAL COMPANY
30 Irving Place New York, E. U. A.

CUTIS FRESCO, SUAVE Y SANO

LOCIÓN NEVADA SARRÁ

Para DAMAS. Limpia y las encanta.
Para HOMBRES. Ideal después de afeitarse.

FRASCO PEQUEÑO 15 CENTAVOS. DROGUERIA SARRÁ

NER-VITA

AGOTAMIENTO FISICO E INTELECTUAL

Pérdida del Vigor Sexual, Impotencia

Curación pronta, racional y segura, tomando el GRAN TONICO REGENERADOR de las FUERZAS VITALES y científicamente demostrado el más poderoso estimulante y reconstituyente, nutritivo para el cerebro, los músculos y los nervios :: :: :: ::

PREPARACION GLICERO-FORMIATADA, USADA POR LOS MEDICOS

VINO DE BUGEAUD

TONICO-NUTRITIVO CON QUINA Y CACAO

El mejor y el mas agradable de los tónicos, recetado por las *celebridades médicas de Paris* en la ANEMIA, la CLORÓSIS, las FIEBRES de toda clase, las ENFERMEDADES del ESTÓMAGO, las CONVALECENCIAS.

Se Halla en las Principales Farmacias.

OBRAS ESTRUCTURALES DE ACERO LAMINADO

PARA TODOS LOS USOS

Puentes, Mercados, Techos, Lucenarios, Armazones para Ingenios, Almacenes, Torres y Plataformas para Maquinaria.
Especialidad en la fabricación de armazones para casas particulares.

Hacemos estudios de proyectos y levantamos planos gratis, suministrando cotizaciones por la fabricación é instalación de las obras.

NUEVA INDUSTRIA CUBANA
AMERICAN STEEL COMPANY OF CUBA
INGENIEROS Y FABRICANTES
EMPEDRADO Núm. 17. HABANA. APARTADO Núm. 654.
554 Feb.-1

place; es el que nosotros damos a las cubanitas: "Engrandezcan su espíritu; conquisten terreno en el campo de la cultura." Pero agregamos: si después de cultas se rinden ustedes al amor de un hombre digno y de él tienen una prole que educan admirable y santamente para las delicadas funciones del civismo, mil veces más grandes que si dais de mano a los mandatos ineludibles de la creación, y sacrificáis los años de la juventud, de la belleza física y del amor natural, al mitin, a la arenga, al gobierno y a la política.

"Tópicos insulsos y avulgarados" dice Fray Roblanto. Error de calificación amigo mío.

Y una preguntita para concluir. Cita usted a Fulton, Laplace, Newton, Franklin y Marconi. Y bien ¿nacieron ellos de oradoras de barricadas y de sufragistas fieras, o de madres "inútiles" que fueron modelos de ternura y de amor sencillo en el hogar doméstico?

***

"La Escuela Moderna," ilustrada revista de Arturo Díaz, reproduce un artículo de Maeztu, señalando la parte principalísima que la escuela tiene en el triunfo de la pequeña Bulgaria sobre la anacrónica Turquía. Ya no sólo de Alemania podrá decirse que debió su éxito sobre Francia a sus maestros de escuela.

Bulgaria, que en 1878 obtuvo su autonomía, no tenía entonces una sola escuela oficial; unos cuantos institutos privados eran todos sus elementos de cultura. En 34 años de administración propia, ha pasado de diez mil educadores para una población de cuatro millones. Ningún país de Europa—dice Maeztu— ha prestado más atención al problema educacional; ninguno ha realizado esfuerzos más decidido, con tal éxito, que medio millón de búlgaros son propietarios en su país. Su misma prosperidad, el crecimiento de sus anhelos y su espíritu de solidaridad, les han impelido a la guerra; necesitan expansión, mayor radio de acción y más efectividad en su soberanía. Y en la guerra han sido inteligentes y valerosos.

Lo he pensado siempre: todos los problemas de los pueblos se encierran en esto: educarse mucho. ¡Ah: si nuestro pueblo quisiera entenderlo...!

***

Muchas gracias por su saludo al señor Silverio Blanco. Que al frente de la comisión de festejos del Casino Español obtenga él los éxitos a que su entusiasmo parece conducirle.

JOAQUIN N. ARAMBURU.

LAS ALMORRANAS SE CURAN EN 6 A 14 DIAS, con el UNGUENTO DE PAZO, ya sean simples, sangrantes, con picazón o externas, por rebeldes que sean.

LAS MEJORES

ampliaciones se hacen en **SAN RAFAEL 32**, fotografía de Colominas y Compañía. Vean nuestras muestras y precios.

Postales ó retratos desde un peso la media docena en adelante.

NOTAS PERSONALES

Díaz de Mendoza

Hoy embarcará para Cárdenas y Cienfuegos nuestro distinguido amigo don Mariano Díaz de Mendoza, con su notable compañía dramática española, a donde marcha para celebrar una serie de representaciones entre las cuales se encuentra la tan aplaudida obra francesa sobre asunto "policial", "El Misterio del Cuarto Amarillo", que tanto éxito obtuvo en el teatro "Polyteama".

Le deseamos un feliz viaje y buena suerte.

La impresión de los sellos de Correos y Telégrafos

En la "Gaceta" de ayer se ha publicado el siguiente decreto:

"Vista la solicitud presentada por el señor José López Rodríguez, propietario del establecimiento de grabados en acero "La Moderna Poesía", situado en esta ciudad, en la calle de Obispo números 135, 137 y Bernaza 13, interesando se le conceda el servicio de impresión de los sellos de correos, telégrafos y demás efectos timbrados del Estado, por contar con elementos necesarios para efectuarlo en sus talleres.

Resultando: que dicho señor López se compromete a efectuar la impresión de los sellos de comunicaciones en la misma forma que actualmente se realiza por el precio de doscientos ochenta y cinco pesos el millón de sellos de un solo color, y del tamaño que tienen los de dos centavos para el franqueo de la correspondencia de la República, y quinientos veinte y dos pesos por los de dos colores, y al mismo precio que se paga actualmente por los de otros tamaños y demás efectos timbrados del Estado, lo cual resulta ventajoso a los intereses del Tesoro, que se economiza los gastos de fletes, seguros, derechos de aduana, envases, siendo, por tanto, su proposición sumamente ventajosa por la cantidad crecida que por ello se paga en la actualidad.

Resultando: Que fué adjudicada al señor José López la impresión de los sellos para el pago del Impuesto del Empréstito de treinta y cinco millones de pesos, por haberse comprometido a establecer, como lo ha efectuado, en sus talleres, un departamento especial para su impresión, el que reúne las garantías necesarias, ampliando la maquinaria de los mismos en forma adecuada para el establecimiento de esa nueva industria en el país.

Resultando: Que el Estado, con la proposición del señor López, obtiene economías de consideración, y ve realizados sus deseos de favorecer el desenvolvimiento de nuevas industrias en el país y engrandecimiento de las existentes, que puedan ofrecer trabajo a los obreros de ambos sexos que hoy carecen del mismo.

Considerando: Que la proposición del repetido señor López, por las razones antes expresadas, y por los informes dados, merece aceptación, toda vez que se compromete a realizar el trabajo en las condiciones de seguridad y esmero que el mismo requiere, habiendo sido informada favorablemente por la Dirección General de Comunicaciones.

Considerando: Que desde el principio viene haciéndose la impresión de los referidos valores del Estado, sin subasta, resultando además innecesaria en el presente caso, por la bondad de las proposiciones del señor López, en relación con los precios y demás condiciones que rigen en la actualidad, y además porque de conformidad con los precedentes de la antigua legislación, en este extremo no derogada, la exención de subasta es procedente en los contratos que afecten a la seguridad del Estado, o exijan garantías especiales o gran reserva por parte de la Administración, y se reconozca, por último, la conveniencia o necesidad de prescindir de tal requisito, como así debe reconocerse, toda vez que el señor López tiene montado el taller en condiciones que ofrece las garantías y seguridades requeridas en esta clase de trabajos.

En virtud de las facultades que me están conferidas y de acuerdo con lo dispuesto en el artículo cuatrocientos setenta y uno de la Ley Orgánica del Poder Ejecutivo.

RESUELVO:

Que por la Dirección general de Comunicaciones se celebre con el señor José López Rodríguez contrato para impresión de los sellos de Correos y Telégrafos y demás efectos timbrados del Estado, por el término de cinco años, prorrogables por otros cinco años, depositando en la Tesorería General de la República una fianza de diez mil pesos para garantía, previa la constitución de la fianza del cumplimiento del contrato, y elevándose dicho contrato a escritura pública con las formalidades reglamentarias.

Habana, Febrero 17 de 1913.—*José M. Gómez* Presidente.—*J. Mencía*, Secretario de Gobernación".

Jugo puro de beleño y vino generoso son los componentes del licor de beleño, eficacísimo para catarros, bronquios y pulmones.

CITACIONES JUDICIALES

(Gaceta del 19 de Febrero.)

Juzgados de primera instancia.—De Remedios, a los herederos de don José Alvarez Suárez. De Ciego de Avila, a los herederos de don José de los Santos Avila.

Juzgados Municipales.—Del Norte, a los herederos de don Federico Castro. Del Calvario, a los señores Miguel González Bengochea y Francisco Gálvez y Ramírez.

RESFRIADOS CAUSAN DOLOR DE CABEZA. El LAXATIVO BROMO-QUININA desvía la causa. Usado en todo el mundo para curar un resfriado en un día. La firma de "E. W. GROVE" en cada cajita.

Desde Méjico

Horrorosa matanza.—Espantoso bombardeo.—Perjuicios causados hasta hoy por los proyectiles.—Muertos en las calles y en sus casas.—Un mensaje de Madero al brigadier Díaz, su respuesta y la contestación. — De Madero al Presidente Taft.—El general Sanginer herido. —Las fuerzas del general Rivera diezmadas.

La muerte se cierne sobre la capital con pavorosa saña. Las bajas de los federales defensores de Madero son exorbitantes, hasta el extremo de que batallones completos son barridos por los fuegos del brigadier Díaz.

El bombardeo por ambos ejércitos contendientes ensordece, asusta y anonada. En el espacio revoletean las granadas como bandadas de pájaros de mal agüero. Los edificios y casas particulares se desmoronan al contacto de la metralla. Las calles de San Francisco y Vergara, el Hotel Iturbide, el Hotel del Coliseo, la fábrica de cigarros "El Buen Tono," la gran tienda titulada "Los Tranvías," en la calle de San Juan de Letrán, en el templo evangélico de la calle de Gante, la Escuela de Policía, la sexta Comisaría, que fué tomada por el brigadier Díaz, la central de teléfonos, la Asociación de Jóvenes Cristianos, la esquina de Baldesas y Avenida Morelos, en todos estos edificios centrales las granadas hicieron efectos desastrosos.

En las calles y en las casas particulares son víctimas del bombardeo los tranquilos habitantes, que indefensos caen bajo el plomo mortífero. En la calle del Santísimo cayeron varios transeuntes, unos heridos y otros muertos. En la plaza de San Juan y en la calle del mismo nombre numerosas víctimas esperan la llegada de la Cruz Roja. Una granada mató a una mujer y a un niño que llevaba en brazos, un casco penetró por la frente del niño y traspasó el corazón de la madre. En la Agencia Singer un montón de cadáveres despide mal olor...

Como la situación no puede prolongarse, pues si esto sucede la capital federal se hunde y se pulveriza bajo la metralla, Madero mandó un ultimatum a los revolucionarios, contestando el brigadier Díaz de este modo: "No pedimos ni deseamos clemencia, moriremos en el puesto." A estas napoleónicas frases contestó Madero: "Sobre ustedes recaerá la responsabilidad ante la historia, la humanidad y la patria."

Al mismo tiempo que circulaban estas frases del Presidente, éste enviaba a Taft un cablegrama, que dice así:

"He sido informado que el Gobierno que Su Excelencia dignamente preside ha dispuesto salgan rumbo a las costas de Méjico buques de guerra con tropas de desembarque, para venir a esta capital a dar garantía a los americanos. Indudablemente que los informes que usted tiene y que le han motivado a tomar tal determinación son inexactos o exagerados, pues las vidas de los americanos en esta capital no corren ningún peligro si abandonan la zona del fuego y se concentran en determinados puntos de la ciudad o en las poblaciones de los suburbios, en donde la tranquilidad es absoluta y en donde el Gobierno puede darles toda clase de garantías. Si usted dispone que así lo hagan los residentes americanos en esta capital, según la práctica establecida en un mensaje anterior de usted, se evitaría todo daño a las vidas de los residentes americanos y extranjeros. En cuanto a los daños materiales de las propiedades, el Gobierno no vacila en aceptar todas las responsabilidades que le corresponden, según derecho internacional. Ruego, pues, a Su Excelencia ordene a sus buques que no vayan a desembarcar tropas, pues esto causará una conflagración de consecuencias inconcebiblemente más vastas de las que se trata de remediar. Aseguro a Su Excelencia que el Gobierno está tomando todas las medidas a fin de que los rebeldes de la ciudad hagan el menor daño posible, y tengo esperanzas en que todo quede arreglado. Es cierto que mi Patria pasa en estos momentos por una prueba terrible y el desembarque de fuerzas americanas no hará sino empeorar la situación y por un error lamentable los Estados Unidos harían un mal terrible a una nación amiga, que siempre ha sido leal amiga, y contribuirá a dificultar en Méjico el establecimiento de un gobierno democrático, semejante al de la gran nación americana. Hago un llamamiento a los sentimientos de equidad y justicia que han sido la norma de su Gobierno y que indudablemente representa el sentimiento del gran pueblo americano, cuyos destinos ha regido con tanto acierto.—Francisco I. Madero."

La opinión aquí, el pensar de todos los mejicanos revela patriotismo y dignidad nacional. "Si los americanos penetran—dice la voz del pueblo, el grito de la nación toda—aquí quedarán sepultados."

El valor de estos mejicanos entre sí es heroico y hasta temerario, se baten con bravura y con denuedo; si frente a frente se baten con el extranjero, ¡ah! entonces llegan al suicidio, acechan y buscan la muerte con la sonrisa en los labios; todo, hasta la vida, por la Patria y por la bandera...

El general Sanginer, herido, ensangrentado, con su gente cara a cara con el general Mondragón, le felicita; el general Delgado a caballo, mandando su división, viendo cómo era diezmada y barrida su gente entre olas de metralla, felicita; son casos de valor que se repetirían ante las huestes interventoras si éstas tuviesen la osadía de penetrar en territorio mejicano.

RAFAEL ILLAN,
Corresponsal.

RESTAURADOR VITAL DE RICORD. Restaura la Vitalidad de los Hombres. Garantido. Precio, $1.40 plata. Siempre á la venta en la Farmacia del Dr. Manuel Johnson. Ha curado á otros, lo curará á usted. Haga la prueba. Se solicitan pedidos por correo.

La inauguración de la estatua de Luz Caballero

La Sociedad Económica ha nombrado una comisión de su seno que recibirá a los invitados a la solemnidad de descubrir la estatua de Luz Caballero, asignará a cada uno su puesto, cuidará del orden de la ceremonia y acompañará al Honorable Presidente de la República. Esta comisión la componen los señores Sebastián Gelabert, Héctor de Saavedra, Roque Garrigó, Aurelio Melero, Fernando Ortiz, Constantino Quiñones, Manuel Giménez Lanier, Ramiro Cabrera, José A. López del Valle, Vidal Morales, Raulín Cabrera, Manuel Fernández Valdés, Julio J. Cisneros, Ignacio de la Vega, Antonio González Curquejo y Manuel Valdés Rodríguez.

El círculo interior o paseo cementado que rodea el Monumento, estará dedicado a las familias y personas invitadas, recomendándose la presentación de las invitaciones para evitar confusión.

La entrada al Parque se efectuará por la Avenida que dá al Norte en la línea del Malecón, por donde únicamente se permitirá la circulación de vehículos.

La avenida que da al Sur, estará cerrada a dichos vehículos, por haberse destinado el paseo exterior del Parque comprendido entre la entrada de la calle Zulueta a la calle de Cuba, a los niños de las escuelas y a las Bandas que han de entonar el Himno patriótico durante la ceremonia.

El resto del paseo circular exterior que rodea el parque estará destinado al público en general.

Las fuerzas del Ejército que concurrirán al acto formarán en línea alrededor del Parque y llegarán allí a las tres y media de la tarde.

No se permitirá el acceso al Monumento hasta después de terminada la ceremonia de inauguración y estarán guardadas sus entradas por los obreros uniformados que ha ofrecido el Departamento de Sanidad.

La tribuna de la Presidencia se ocupará sólo por las autoridades, representantes Diplomáticos, personalidades representativas de la prensa, el comercio y las autoridades que han sido invitadas especialmente con sus señoras.

A las cuatro en punto de la tarde llegará al "Parque de Luz Caballero," el Honorable Presidente de la República, recibido y acompañado por los Amigos del País hasta el pie del Monumento. Después se descorrerse el velo a los sones del Himno Nacional, la Comisión se trasladará a la tribuna de la Presidencia en la que pronunciará el doctor Alfredo Zayas, acto seguido, el discurso inaugural.

Terminado éste entonarán los alumnos de las escuelas el Himno de los señores Ugarte y Tomás.

Suscribirán los asistentes a la tribuna el acta de la ceremonia que con un ejemplar de la Memoria del Comité Ejecutivo y de los periódicos del día, guardados en una urna, se enterrarán inmediatamente al pie del monumento, en el sitio destinado al efec-

PARA CURAR ó ALIVIAR LA
TOS
CASI SIEMPRE DESAPARECE LA TOS ANTES DE TERMINAR LA CAJA
TÓMENSE LAS ANTIGUAS Y RENOMBRADAS
PASTILLAS PECTORALES
DEL
Dr. ANDREU
Pídanse en las farmacias

ASMÁTICOS
usad los CIGARRILLOS y PAPELES AZOADOS del mismo AUTOR, que calman el ASMA al instante, por fuerte que sea

Depósitos en la Habana: Ernesto Sarrá, Teniente Rey 41.—Manuel Johnson, Obispo 30.—Francisco Taquechel, Obispo 27.—Majó y Colomer, Galiano 129.

Contra el ESTREÑIMIENTO y sus consecuencias
Jaqueca, Malestar, Pesadez Gastrica, etc.
Exíjase los VERDADEROS GRANOS de SALUD del Dr FRANCK
PURGATIVOS, DEPURATIVOS y ANTISEPTICOS
T. LEROY, 96, Rue d'Amsterdam, PARIS *y todas las Farmacias.*

SOLO UN DIA DURA SU CATARRO
SI TOMA A TIEMPO EMERIN
Droguería SARRÁ y Farmacias acreditadas

GINEBRA Aromática de Wolfe
UNICA LEGITIMA
IMPORTADORES EXCLUSIVOS
EN LA REPUBLICA:
MICHAELSEN & PRASSE
Tel. A-1694. Obrapía 18. Habana
C 573 alt. 312-9 F.

SAINT-RAPHAEL
Vino fortificante, digestivo, tónico, reconstituyente, de sabor excelente, mas eficaz para las personas debilitadas que los ferruginosos y las quinas. Conservado por el método de M. Pasteur. Prescríbese en las molestias del estómago, la clorosis, la anemia y las convalecencias; este vino se recomienda á las personas de edad, á las mujeres, jóvenes y á los niños.
AVISO MUY IMPORTANTE. — *El único VINO auténtico de S. RAPHAEL, el solo que tiene el derecho de llamarse así, el solo que es legítimo y de que se hace mención en el formulario del Profesor BOUCHARDAT es el de Mrs CLEMENT y Cia, de Valence (Drôme, Francia). — Cada Botella lleva la marca de la Unión de los Fabricantes y en el pescuezo un medallón anunciando el "CLETEAS". — Los demas son groseras y peligrosas falsificaciones.*

LOS PERFUMES DE GRAN LUJO DE
NESTLY
NUEVAS CREACIONES PARISIENSES SON PREFERIDOS DEL MUNDO ELEGANTE Y DE LA ARISTOCRACIA
LÁGRIMAS DE ABRIL
MUSGO PERFUMADO
PRENDA FLORIDA
ENTRE LAS ROSAS
EN TODAS LAS BUENAS PERFUMERIAS DE LA ISLA

SI USTED QUIERE CURAR PARA SIEMPRE EL
ESTOMAGO
Y RESTABLECER LA NORMALIDAD DE SUS FUNCIONES, TOME
DIGESTIVO GARDANO
Y logrará su deseo sin pérdida de tiempo ni dinero. Podrá comer cuanto quiera y apetezca sin que le haga daño y desterrará para siempre toda molestia ocasionada por imperfecta o mala digestión.
Para ENFERMEDADES de la PIEL, HIGADO y RIÑONES, nada mejor que la
ZARZAPARRILLA del Dr. J. Gardano
Basta un solo frasco para que desaparezcan los herpes, eczemas, ronchas, herisipelas, escarlatinas, etc. Con dos frascos, garantizo la curación de TODO FLUJO CRONICO de cualquier origen que sea y con 4 ó 6 frascos, os veréis libre de INFARTOS, TUMORES, ESCROFULAS, ULCERAS o LLAGAS y REUMATISMO.
SARRA.—JOHNSON.—TAQUECHEL.—AMERICANA Y BOTICAS.
C 913 104-6 M.

Vino Désiles
EL MEJOR TÓNICO Y EL MÁS EFICAZ
Superior á todos los Vinos de Quina conocidos.
Es el VIGOR y la SALUD absorbidos cada dia bajo la forma de una agradable bebida.
DE VENTA EN TODAS LAS BOTICAS

SIN OPERACION
CURA DEL CANCER
LUPUS, HERPES, ECZEMAS Y TODA CLASE DE ULCERAS Y TUMORES.
HABANA 49. Consultas de 11 á 1 y de 3 á 5
550 Feb.-1

AGUA DE COLONIA PREPARADA con las ESENCIAS más finas
del Doctor JOHSON
EXQUISITA PARA EL BAÑO Y EL PAÑUELO
De venta: Droguería JOHNSON, Obispo 30 esq. a Aguiar
532 Feb.-1

to a presencia del Honorable Presidente de la República y del Comité Ejecutivo, retirándose luego el Presidente acompañado por la Comisión hasta tomar su coche.

Terminada así la ceremonia oficial, comenzará la retreta por la banda del Ejército hasta las seis de la tarde, continuada luego hasta las diez de la noche por la Banda Municipal, recibiéndose durante la tarde las Comisiones de maestros y escolares que han ofrecido sus homenajes y concurrencia y quedando abierto al público el Monumento.

Las familias cubanas y las damas habaneras que tanto han contribuido con sus ofrendas a la realización de la obra realzarán con su presencia su inauguración, y el pueblo todo dará en ese día solemne con su presencia la demostración más elocuente de su veneración a los grandes hombres del pasado y de su cultura y civismo.

* * *

Himno a Luz Caballero

El último ensayo, con dos bandas (Municipal y Beneficencia) tendrá lugar el sábado a la una p. m. definitivamente en el teatro grande del Politeama.

Sépanlo los señores maestros para que acudan, como hasta ahora lo han hecho al "Ateneo," donde no es posible celebrar el próximo ensayo, por ser ya muy grande el número de niños y demás elementos que cooperarán al seguro éxito del hermoso homenaje al primer educador cubano.

Los autores señores Guillermo Tomás y Oscar Ugarte agradecen a la Directiva del "Ateneo" que se le hayan cedido sus salones hasta ahora; y al señor Baldomero Grau, el teatro, para el último ensayo del próximo sábado.

El de ayer quedó bastante concurrido, a pesar del mal tiempo: asistieron más de cuatrocientos niños de las escuelas públicas y de la Sociedad Económica. El éxito del ensayo fué muy lisonjero, secundando con entusiasmo a los Sres. Ugarte y Tomás los pianistas Jesús Pallés y Enrique García y los señores maestros.

El doctor Mario García Kohly, Secretario de Instrucción Pública y Bellas Artes, y el licenciado Pedro Mendoza Guerra, Subsecretario, visitaron el "Ateneo" a lo último del ensayo, quedando muy complacidos del número de asistentes y el entusiasmo que ha despertado este brillante número del programa del 24.

Podemos asegurar que el "Himno" será cantado por más de mil niños, y ejecutado por cinco bandas: Cuartel General, Artillería, Municipal, Bomberos y Beneficencia.

Un acto musical sin precedentes entre nosotros.

LEGITIMOS RELOJES
DE ROSKOPF
MARCA
F. E. ROSKOPF
DE
MARCELINO MARTINEZ
Los mejores del mundo; los de hora más fija y exacto, y los más económicos para los obreros.
Muralla 27, (altos.)
ALMACEN DE JOYAS FINAS
BRILLANTES Y RELOJERIA

Zona Fiscal de la Habana

Habana, Febrero 19, 1913.
Total recaudado hoy: $10,585-75.

EL TIEMPO

OBSERVATORIO NACIONAL

Febrero 19.

Observaciones a las 8 a. m. del meridiano 75 de Greenwich:

Barómetro en milímetros: Pinar del Río, 760'48; Habana, 759'89; Matanzas, 760'87; Isabela de Sagua, 759'95; Camagüey, del momento, 22'7, máxima 28'0, mínima 20'6; Songo, del momento, 22'0, máxima 29'0, mínima 18'0.

Viento: Dirección y velocidad en metros por segundo: Pinar del Río, E., 4'5; Habana, SE., flojo; Matanzas, ESE., flojo; Isabela de Sagua, E., 7'1; Camagüey, E., flojo; Songo, NE., flojo.

Lluvia en milímetros: Pinar del Río, 23'0; Habana, lloviznas; Camagüey, 2'1.

Estado del cielo: Pinar del Río, Habana, Matanzas, Isabela y Camagüey, cubierto; Songo, parte cubierto.

Ayer llovió en toda la provincia de Pinar del Río, en San Antonio de los Baños, Güira de Melena, Caimito, Hoyo Colorado, Nuevitas, Lugareño, Minas, Contramaestre, Santa Cruz del Sur, Sibanicú, Cascorro, Guisa, Camagüey, Guantánamo, Caimanera, La Maya, Songo, Palma Soriano, Baire, Preston, Santiago de Cuba y en toda la zona de Bayamo.

VERMIFUGO
DE
B·A
FAHNESTOCK
ESTABLECIDA 1827.
FIRME HASTA HOY Y SIN RIVAL PARA LA EXTIRPACION DE LAS LOMBRICES, EN LOS NIÑOS Y ADULTOS.
B. A. FAHNESTOCK CO.
Pittsburgh, Pa. E. U. de A.
De venta en todas las droguerías y farmacias.

EL BANCO NACIONAL DE CUBA

MR. W. MERCHANT.—Electo Presidente.

En la Junta general de accionistas del Banco Nacional celebrada ayer, fueron nombrados Presidente y Vicepresidente del mismo los señores William A. Merchant y el señor José López Rodríguez, respectivamente. Ambos son amigos nuestros y, por consiguiente, nos alegramos de esa prueba de aprecio y confianza que han recibido de los accionistas.

El señor Vaughan, con cuya amistad nos honramos, y que cesa en la Presidencia, dió lectura a un interesante informe referente a la situación económica del país y al estado de prosperidad en que se encuentra el Banco que hasta ayer venía presidiendo.

Comienza el señor Vaughan consignando que en el pasado año, como en los anteriores, y a pesar de las perturbaciones que sufrió el país por el levantamiento racista y la campaña electoral, Cuba ha dado pruebas de sus grandes recursos, de la estabilidad de su comercio y negocios en general, lo que permitió el progreso no interrumpido del Banco Nacional de Cuba. Confía el señor Vaughan que Cuba llegará pronto a una normalidad general, máxime con la elección del general Menocal para la Presidencia de la República, en cuyo buen éxito el país tiene gran confianza.

En la segunda mitad del año pasado, dice, hubo escasez de dinero y el crédito se vió restringido en todos los centros del mundo, pero el Banco Nacional obtuvo el necesario, cuando ni los Bancos de los Estados Unidos podían conseguirlo, lo cual le permitió dar impulso a sus negocios, siendo por tanto no tan sensible como de otro modo hubiera ocurrido aquella escasez de dinero. La zafra de 1911 a 1912 fué mayor de lo que se esperaba, y si bien el comparativo bajo rendimiento de la caña dió la ventaja al colono sobre el hacendado, dicha zafra fué productiva y satisfactoria.

La zafra llegó a 1.896,000 toneladas, más o menos, o sea un valor de $111 millones contra 1.480,000 toneladas valuadas en $83 millones más o menos, el año anterior. Esto se vió demostrado por los grandes balances en el Banco después de la liquidación de la zafra en Junio y contribuyó grandemente a aliviar la situación durante el período subsiguiente de gran demanda y escasez de dinero.

Los productos de esta zafra, agrega, se reinvirtieron en nuevas tierras, nuevas siembras de caña y mejor maquinaria, lo que dará por resultado que Cuba obtenga un nuevo alto "record" en su zafra de 1912 a 1913, calculada hoy por encima de 2 millones de toneladas. El precio no es del todo satisfactorio, pero ello estará compensado en gran parte, al menos, por el mayor rendimiento de la caña, debido a las mejores condiciones del tiempo durante el verano y el otoño, así como de la maquinaria, y en conjunto resultará en beneficio más del hacendado que del colono.

Refiriéndose al tabaco, dice el informe que parece obtener de nuevo la buena reputación de que siempre había gozado, y que por los últimos años había decaído debido a su pobre calidad. La cosecha de 1912 mejoró mucho en calidad y cantidad y obtuvo compradores a precios satisfactorios. En este respecto la exportación a países extranjeros aumentó considerablemente en tabaco en rama, y hasta el presente las probabilidades para este año se presentan muy favorables de una mejor cosecha tanto en cantidad y calidad como en precio.

Agrega, después, que todas aquellas compañías cuyos valores son conocidos en este mercado demuestran aumento de sus utilidades en el presente año y una mejora en las condiciones de sus propiedades. Durante todo el año estos valores se han mantenido firmes y no se vieron sensiblemente afectados por la escasez de dinero; por el contrario, es de esperarse una mejora en sus precios tan pronto como haya mayores facilidades de dinero como consecuencia de la zafra.

Tal es el reflejo de la situación económica del país que se hace en dicha Memoria, el cual es realmente satisfactorio y halagador.

Con respecto a la marcha del Banco Nacional de Cuba se consigna que en el año pasado los depósitos individuales tuvieron un aumento neto de $1.625,000, teniendo los del Gobierno la disminución correspondiente, lo que hace que el total de los depósitos tenga tan sólo un pequeño aumento sobre los del año anterior.

El número de depositantes subió a 34,216, o sea un aumento de un año de 5,328 cuentas. Los depósitos de ahorros llegaron a más de $5 millones, y a 14,222 las cuentas, esto es, un aumento de 2,476 cuentas. El número de los préstamos y descuentos fué de 3,566, dando un promedio por préstamos de $4,873.

Las operaciones del Departamento de Cobros montaron a $217 millones contra $180 millones en el año anterior, esto es, un aumento de $37 millones, o sea un 20 por ciento en el año.

El total del departamento de cambios ascendió a $327 millones contra $262 millones en el año anterior, esto es, un aumento de casi 65 millones.

El movimiento de caja en la oficina central—no contando el de las 30 sucursales que tiene establecidas—fué de $1.493,000,000, lo que da un promedio de $4.895,000 diarios, o sea un aumento de $936,000 por día comparado con el del año anterior.

Se repartió un dividendo del 8 por ciento y aumentó el fondo de reserva en $1.200,000, quedando un saldo de utilidades de $82,975-19, después de sanear debidamente la cartera.

No puede ser, pues, más satisfactoria la situación del Banco Nacional; y de ella nos alegramos mucho.

La designación de los señores Merchant y López para los cargos de Presidente y Vicepresidente auguran una nueva era de prosperidades para la importante institución bancaria. El señor Merchant ha sido un elemento valiosísimo en la dirección del mismo, contribuyendo al gran desarrollo y prosperidad que ha alcanzado, y el señor López es un hombre de una perseverancia extraordinaria y de gran competencia en los negocios. A su propio esfuerzo debe haber llegado a la posición que ocupa, creando la mayor librería de la Habana, los más importantes talleres tipográficos que aquí existen y estableciendo en Cuba los primeros talleres de grabados en acero. Forma parte como primer accionista del Banco Nacional, de las empresas de gas, Matadero Industrial y tranvías de la Habana y sólo a su tesón y acometividad se logrará el dragado del Roque, esa empresa de tanta importancia para la República.

Reciban, pues, nuestra felicitación Mr. Merchant y el señor López, que hacemos extensiva a los accionistas y a cuantos tienen negocios con el Banco Nacional de Cuba, y antes de terminar enviamos al señor Vaughan, que cesa en la Presidencia, respetuoso saludo, reiterándole nuestro sincero afecto y haciendo votos por que en los nuevos negocios a que dedique sus iniciativas obtenga el mismo lisonjero éxito que en la Presidencia del Banco Nacional, que con tanto acierto ha venido desempeñando durante largos años.

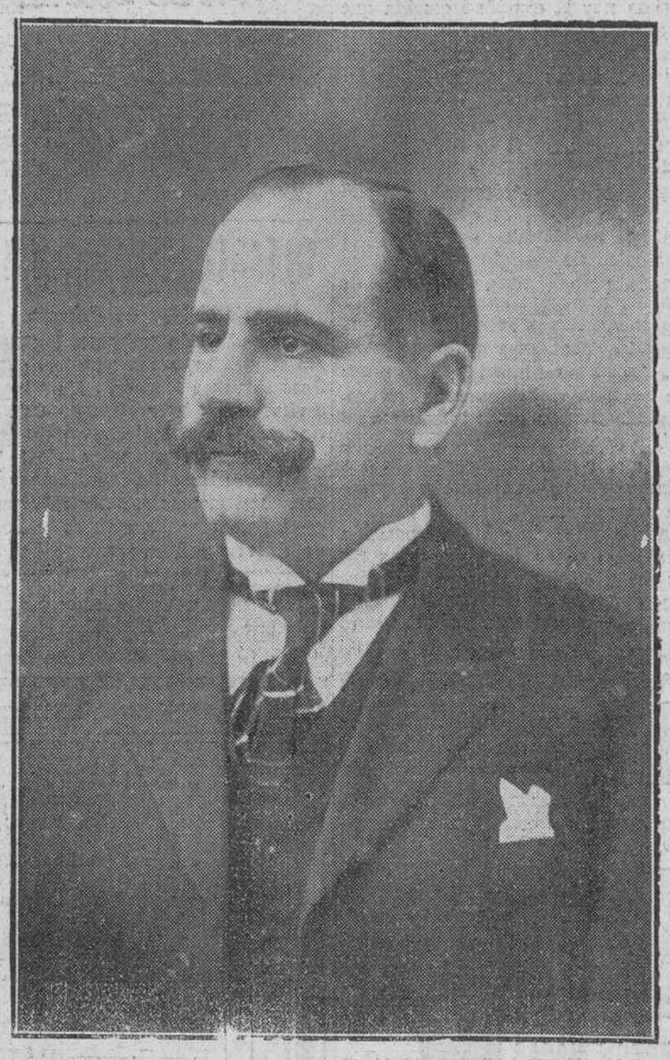

JOSE LOPEZ RODRIGUEZ.—Electo Vicepresidente.

El Ateneo de Valladolid

Pidiendo libros

Se nos remite, con ruego de que las publiquemos, las siguientes líneas:

"A todos los que escribís, el "Ateneo de Valladolid" os suplica que le enviéis un ejemplar de vuestras obras. A todos los que os comunicais directamente con el público, por medio de la Prensa, que deis publicidad a esta petición. En unos y otros confiamos. Los que escribís en el libro o en la hoja periódica, no podéis desatender a los que os quieren leer.

Este Ateneo se fundó, con el fin de establecer comunión entre los que trabajan; a todos querríamos veros aquí reunidos, porque esta casa es tan vuestra como nuestro; si algún día quisiérais entrar en ella, veríais que saldría a recibiros la amistad de los que sin conoceros personalmente, os quieren.

La satisfacción de nuestro deseo, no podemos comprarla, porque los grandes deseos no pudieron jamás satisfacerse por precios. Fuera siempre poco todo el dinero para reunir un ejemplar de cada una de vuestras obras, y ni aún con él las juzgaríamos pagadas, sino recibiérais el testimonio de nuestra admiración y agradecimiento.

A esta casa podéis venir todos, y más aún, venir a ella para no salir jamás, enviando de vuestras personas el testimonio eterno que dejásteis impreso.

Nosotros os lo agradeceremos mucho, y prometemos, que cerca de vuestros libros, habrá un núcleo de hombres, que no dejarán sin ofrenda el altar de vuestras inspiraciones.

EL PRESIDENTE DEL ATENEO DE VALLADOLID.

POR LAS OFICINAS

SECRETARIA DE GOBERNACION

Informando

Se ha informado al Sr. Santiago Piña, presidente del Ayuntamiento de Cabañas, respecto de lo que debe hacer en la imposibilidad de no poder celebrar sesión por falta de "quorum," citándole con tal objeto los artículos 46, 55, 58, 78 y 140 de la Ley Orgánica Municipal, que tratan de ese asunto.

Sin inventario

Se ha informado al Alcalde Municipal de Isla de Pinos que puede hacerse cargo de la Alcaldía sin necesidad de efectuar inventario, por ser los jefes de los departamentos los responsables de los archivos, libros, documentos, propiedades, etc., de los Municipios.

Un muerto

El choque de la locomotora del central "San Cayetano," en la Cidra, con un carro de caña del mismo ingenio, produjo la muerte al moreno vecino de aquel punto Santiago Torriente.

Estatuto aprobado

El Consejo Provincial de Matanzas, en reciente sesión, acordó aprobar un estatuto autorizando al Ejecutivo para que invierta la cantidad de 4,383 pesos 48 centavos en la construcción de la carretera de Colón a Banagüises, empezando por Colón.

También acordó el mismo Consejo destinar 2,200 pesos como ampliación de las obras ejecutadas en la carretera de Pla a Palma Sola.

Telegrama trasladado

Se ha dado traslado al señor Secretario de Sanidad y Beneficencia del telegrama del Letrado Consultor de la Secretaría de Gobernación, que se encuentra en Camagüey desempeñando una comisión oficial, y se refiere a una entrevista con el Alcalde Municipal sobre estadísticas. Llama la atención sobre el conflicto del agua por falta de bomba absorvente para los tanques del acueducto; y que reina epidemia de difteria, sarampión y escarlatina, declarada oficialmente por la Jefatura Local de Sanidad de aquella ciudad.

El telegrama anterior ha sido trasladado al Secretario de Obras Públicas.

Queja

D. Juan V. Veranes, de Sabanilla del Encomendador, se queja del comportamiento de la Guardia Rural y de los soldados del Ejército Permanente.

Dicha queja ha sido trasladada al jefe interino del ejército, señor Mendieta.

Autorización

Por Decreto Presidencial ha sido autorizado el Jefe de la Policía Nacional para tomar de los sobrantes del veinte por ciento con que contribuye el Estado para gastos secretos.

Dinamita

En una habitación de la cantera "La Campana" fueron encontrados tres paquetes de dinamita.

Condecoraciones

Se hallan a la firma del señor Presidente de la República los decretos concediendo la cruz del mérito militar, con distintivo blanco, al coronel don Manuel Piedra, por sus servicios durante la campaña racista al frente de los Voluntarios de Occidente, y al señor don Eugenio Sánchez de Fuentes como Secretario de la Cruz Roja cubana.

SECRETARIA DE ESTADO

Los sucesos de Méjico

El Secretario de Estado recibió ayer un cablegrama del Ministro de Cuba en Méjico, participándole que a las tres de la tarde del martes fueron hechos prisioneros el Presidente Madero y los miembros del gabinete, por el Comandante de la Plaza, general Huertas, siendo éste proclamado Presidente Provisional, todo lo que se comunicó al Cuerpo Diplomático.

Un cable de Washington

El Ministro de Cuba en Washington ha dado cuenta al Secretario de Estado, de que saldrán para Guantánamo dos mil hombres de infantería.

El "Washington Post" atribuye el envío de estas fuerzas, a los ataques de que ha sido objeto el Ministro de los Estados Unidos Mr. Beaupré, por parte de un priódico de esta capital.

Una queja

El Ministro de S. M. Británica ha trasladado al Secretario de Estado una queja del súbdito inglés Mr. James Allen, vecino de la finca "La Gloria," en Camagüey, sobre amenazas de que dice ser objeto por parte de algunos vecinos que le atribuyen una agresión contra cierta señora, lo cual niega Allen.

El referido diplomático pide que se investiguen esos hechos y con tal objeto se ha remitido la queja a la Secretaría de Gobernación.

SECRETARIA DE JUSTICIA

Indultos

Han sido indultados, de conformidad con el parecer del tribunal sentenciador, los siguientes penados:

Fermín Laurent Giner, totalmente; Manuel Rodríguez Ramos, Cristóbal Dincheta García, Primitivo Carrera, David Tapia, José García, Celestino González, Jesús María Padrón, Angel Pérez, Francisco García, Ramón García, Manuel A. Suárez y Leopoldo Gutiérrez, parcialmente; Abelardo Gómez, Pedro Iglesias, Vicente Raba, José Bandera, Valentín Contreras, José A. Méndez, Francisco C. Martínez, Isidro Guzmán Marrero, Lorenzo Urrutia y Marcelino Villavicencio Ordóñez, totalmente.

Indultos denegados

Se han denegado treinta y una solicitud de indulto.

Cancelaciones

Se han cancelado los títulos de mandatarios judiciales expedidos a los señores Gabriel de Zequeira y Ribera y Alberto Llorens, para ejercer en los partidos judiciales de Guane y Matanzas, respectivamente.

Títulos

Se han expedido títulos de mandatarios judiciales, con residencia en Santiago de Cuba, al Sr. Felipe L. Cuza y Montero, y en Remedios al Sr. Vicente la Rosa Barcada.

Autorización

Se ha autorizado al señor Esteban Nemesio Santa Cruz para anteponer a su apellido el de García, nombrándose en lo sucesivo Esteban Nemesio García y Santa Cruz.

Nombramientos

Se han hecho los siguientes nombramientos de Jueces Municipales:

Primer suplente del Calvario, señor Ricardo N. Zalba.

Segundo suplente del Calvario, señor Juan Sotolongo Hernández.

Primer suplente de Wajay, señor Victoriano García y Llaguno.

Segundo suplente de Wajay, señor Emilio Valdés.

Primer suplente del Cano, señor Emilio Rodríguez.

Segundo suplente del Cano, señor Camilo Prieto.

Notarías

Se han creado dos notarías en Matanzas, nombrándose para desempeñarlas a los señores Enrique Tobar y Luis Fortún.

SECRETARIA DE SANIDAD

¡A vacunarse!

Conforme la disposición dictada por la Jefatura Local de Sanidad, que insertamos en nuestra edición matinal, ayer fueron dictadas por el Jefe del Negociado de Inspectores Médicos, doctor Ernesto Aragón, las órdenes oportunas para los trabajos de vacunación, las cuales comenzarán inmediatamente.

Creemos conveniente llamar la atención respecto a la plausible advertencia hecha por el doctor López del Valle, de que las personas que hayan sido vacunadas hace siete años no pueden considerarse inmunes a la viruela, razón por la cual deberán cooperar a la buena obra que practica la Sanidad, no poniendo obstáculos de ninguna clase, a fin de hacer efectiva su labor.

Atiéndanse, pues, las indicaciones de la ciencia, aunque no sea más que por instinto de conservación.

Primera zona de vacunación

La vacunación empezó por la zona comercial, a sea la parte comprendida entre el litoral y las calles de Egido y Monterrate.

Varona Suárez satisfecho

El Secretario de Sanidad y Beneficencia, doctor Varona Suárez, regresó sumamente satisfecho de su visita a Mazorra.

También giró una visita al Sanatorio "La Esperanza," establecimiento benéfico que presta importantísimos servicios.

MUNICIPIO

Nombramiento

El señor Manuel Grande ha sido nombrado escribiente del departamento de Impuestos.

El Necrocomio

El Alcalde, general Freyre, acompañado del Secretario de Instrucción Pública, señor García Kohly y del Rector de la Universidad, doctor Berriel, visitó ayer la Escuela de Medicina para determinar el lugar que en la misma ha de ocupar el Necrocomio.

LONGINES
FIJOS COMO EL SOL
DE
CUERVO Y SOBRINOS
Muralla 37 A. altos.
Teléfono A. 3666. Teleg. Teodoro.
Apartado 668

Crónica Judicial

TRIBUNAL SUPREMO

Juramento

Ayer prestó juramento y tomó posesión de su cargo de Magistrado del Tribunal Supremo el señor Juan M. Menocal.

El acto de la jura se verificó ante el Tribunal en pleno.

A Juicio Oral

Ha sido declarado con lugar el recurso interpuesto por el Ministerio Fiscal contra el auto de la Audiencia de la Habana de 17 de Septiembre de 1912, por el cual se sobreseyó libremente, por no constituir delito los hechos acusados, la causa que se seguía a Florentino Reyes, por infracción del Código Postal.

En su consecuencia se ordena se abra dicha causa a juicio oral, por constituir delito los hechos origen del sumario.

Por no personarse

Por no haberse personado los recurrentes dentro del término del emplazamiento, ha sido declarada firme por el Supremo la sentencia condenatoria dictada en la causa seguida a Gustavo R. Machado y Horacio Bonachea, por publicación clandestina.

Sentencia firme

Ha sido declarado sin lugar el recurso de casación por infracción de ley que estableció el procesado José María García López contra la sentencia dictada por la Audiencia de la Habana en la causa que se le siguió por estafa.

García López tendrá que cumplir en la Cárcel los seis meses de arresto a que fué condenado como autor del referido delito.

Sin lugar

También ha sido declarado sin lugar el recurso de casación que interpuso el Ministerio Fiscal contra la sentencia absolutoria dictada por la Audiencia en la causa que siguió en el juzgado de Bejucal a Francisco Vázquez Domínguez, por un supuesto delito de hurto y defraudación a la Aduana.

Por ocultación de industria

El Supremo ha anulado el auto de la Audiencia de la Habana, por el cual se sobreseyó libremente la causa instruida en el juzgado de Bejucal contra José López Menéndez, por ocultación de industria.

Estima nuestro alto tribunal que los hechos de ue es acusado López Menéndez son constitutivos de delito y por lo tanto confirma la providencia declarando terminado el sumario y ordena que se abra la causa a juicio oral.

SEÑALAMIENTOS PARA HOY

Sala de lo Civil.

Queja. Incidente de nulidad de la Junta de Comuneros de la Hacienda "Cacerretas." Ponente: Betancourt. Letrados: Dres. Mucay y Lanuza.

Sala de lo Criminal.

Infracción le ley. Juan Rodríguez Hernández por homicidio. Letrado: Enrique Roig. Ponente: Ferrer. Fiscal: Bidegaray.

Quebrantamiento de forma. Infracción de ley. Francisco Suero Juncal contra Pedro Rodríguez Pérez. Ldos. J. J. Colón y J. A. González Lanuza. Ponente: Gutiérrez. Fiscal: Figueredo.

Infracción de ley. Manuel Grande y Corso contra Manuel Muñoz y Morro, por defraudación de la propiedad industrial. Ldos. F. Ledón y Chaple. Ponente: Diviñó. Fiscal: Figueredo.

EN LA AUDIENCIA

Juicios Orales

Ante la Sala Primera se celebraron ayer dos juicios orales: los de las causas procedentes del juzgado de la Primera Sección contra Ramón Castañeda y otro, por tenencia de instrumentos destinados al robo, y José R. Lorda, por infracción del Código Postal.

El Ministerio Fiscal elevó a definitivas su acusación en ambos juicios, interesando para el primero 2 años y 4 meses de prisión y para el segundo 1 año de la misma pena.

Llevaron las defensas los señores Latapier y Mármol.

Perjurio y abusos

La Sala Segunda conoció ayer en juicio oral de las causas procedentes de los juzgados de Guanabacoa y de la Sección Tercera, contra Enrique Vilardell y Lastre, por perjurio, y Manuel Torres Castellanos, por abusos.

El abogado Fiscal señor Vidaurreta interesó para el primero 7 años de prisión correccional y para el segundo reclusión en la Escuela Correccional de Guanajay; llevando las defensas, respectivamente, los señores Enrique Lavedán y Gustavo Pino.

Homicidio

Ante la Sala Tercera de lo Criminal comenzó a celebrarse ayer el juicio de la causa contra Evaristo Castillo, por homicidio; para quien el Abogado Fiscal señor Rojas, interesó la pena de 14 años, 8 meses y 1 día de prisión.

La defensa, a cargo del señor Sánchez Fuentes.

Vistas Civiles

Ante la Sala de lo Civil solo se celebraron ayer tres vistas de las cinco que estaban señaladas:

Testimonio de lugares del juicio de menor cuantía sobre apasición a un embargo preventivo, procedente del Juzgado del Norte, seguido por Bernardo Alel y Compañía contra H. Rusith.

—Juicio de mayor cuantía, procedente del juzgado del Norte, establecido por don Francisco Martínez contra don Serapio Usabiaga.

—Y juicio de mayor cuantía seguido por don Manuel Varela contra Juan Fernández sobre posesión de la casa calle de Paseo 4, en Güines.

Lar partes estuvieron representadas, respectivamente, por los señores Corzo, Laguardia y Solórzano y Córdoba.

El infanticidio del Vedado

El Ministerio Fiscal ha formulado ayer conclusiones provisionales interesando para Francisca Pena Roca, la criada del Vedado que dió muerte a su recién nacida hija, asfixiándola y rasgándole los vasos sanguíneos, la pena de 4 años, 9 meses y 10 días de prisión correccional.

El parricida del Caimito, condenado

Ayer dictó sentencia la Sala Segunda, condenando a Leandro Alvarez y Alvarez como autor del parricidio frustrado de su esposa Margarito García (hecho que ocurrió en el Caimito del Guayabal y del que dimos cuenta oportunamente) a la pena de tres años, 4 meses y 8 días de prisión correccional. El Tribunal calificó el hecho de disparo y lesiones.

Otras sentencias

Se han dictado en materia criminal las que siguen:

Absolviendo a Mateo Hernández, en causa por lesiones graves.

—Absolviendo a Ramón Carlos Moya, en causa por infracción de la ley Electoral.

A su destino

Se ha encargado nuevamente de su destino, después de haber disfrutado de licencia, el auxiliar de la Presidencia de esta Audiencia encargado del material señor Ignacio Jústiz.

Sobreseimientos

Se han dictado autos de sobreseimiento libre en las dos causas siguientes:

La formada a virtud de haber intentado suicidarse, ingiriendo ácido fénico, el vecino de Marianao Jorge Lavoy y Valdés.

—Y la formada a virtud de haber intentado quitarse la vida, ingiriendo fósforo industrial, el menor Miguel Angel Rosete, quien parece tiene perturbadas las facultades mentales.

Competencia del Correccional

Se han dictado autos declarando de la competencia del juzgado correccional el conocimiento de las causas siguientes:

La formada a virtud de aparecer que en la noche del 14 de Diciembre último fueron sustraídas del Corral de Concejo, situado en el antiguo matadero, varios objetos.

—Lt formada a virtud de que el día 6 de Enero último fueron sustraídos varios cantos de piedra de la finca "San Felipe," situada cerca de Jaimanitas.

Indulto

Para la debida tramitación se ha recibido en la Sala Segunda de lo Criminal una instancia del penado joven Ramón Souto Atteridge, solicitando indulto.

Recurso Contencioso-administrativo

En el recurso Contencioso-administrativo establecido por don Constantino Suárez Meira contra la Administración General del Estado, en solicitud de que se revocara una resolución de la Junta de Protestas, sobre aforo de papel; siendo ponente el magistrado señor Cervantes, la Sala de lo Contencioso ha fallado desestimando las excepciones de incompetencia de jurisdicción y falta de acción alegadas por el Ministerio Fiscal y declarando con lugar la demanda, revocando la resolución recurrida, sin hacerse especial condenación de costas.

SEÑALAMIENTOS PARA HOY

Sala Primera

Causa contra Antonio Andújar, por hurto.

—Contra Vicente Canal y dos más, por hurto.

—Contra Rafael Rey y otro, por amenazas.

Sala Segunda

Contra Bienvenido Márquez, Bacallao, por rapto.

Sala Tercera

Contra Miguel D. Morales, por rapto.

—Contra Benjamín Troncoso, por disparo.

Sala de lo Civil

Las vistas señaladas en la Sala de lo Civil y Contencioso-administrativo para hoy, son las soguientes:

Sur. Antonio García, administrador de bienes de Joaquín Catalán, contra Antonio Alicia y otros. Incidente. Ponente: Presidente. Letrados: Valdés. Procuradores: Barreal y Daumy. Estrados.

Norte. Testimonio de lugares de la testamentaría de de Juan Arango. Un efecto. Ponente: Trelles. Letrados: Rosainz, Cano y Gutiérrez. Procuradores: Granados y Daumy.

Audiencia. Saturnino Oriozolo contra resolución Presidente de la República. C. administrativo. Ponente: Edelmann. Letrados: Edelmaan. Sr. Fiscal. Procurador: O'Reilly.

Notificaciones

Tienen Notificaciones pendientes las siguientes personas:

Letrados: Alfredo Zayas, Guillermo Chaple, Raul Galletti, Miguel Vivancos, José A. Pessino, Fernando Vidal.

Procuradores. Sierra, Sterling, Granados, Chiner, O'Reilly, Barrio, Zayas, G. Sarrain, Reguera, Castro, Pereira.

Partes y Mandatarios: Margarita L. Lago, Pedro Piña, Elías Herrero, Ramón Illa, Pablo Piedra, Luís Márquez, Ramón Adkinson, Amador Fernández, Salvador Baró.

La higiene prohibe el abuso de los alcoholes, y recomienda el uso de la cerveza, sobre todo la de LA TROPICAL.

SELECCIONANDO

LA COCAINOMANIA

La cocaina es un anestésico local de gran valor. Untando la mucosa de la nariz con una solución al décimo, se pueden practicar al cabo de unos instantes cauterizaciones ígneas bastante profundas; y lo mismo en la mucosa de boca. Instilada en el ojo, la solución de cocaína anestesia la conjuntiva y deja practicar toda clase de operaciones, incluso la de las cataratas.

Las inyecciones subcutáneas practicadas en serie en una región, insensibilizan la zona y permiten operar sin dolor al paciente, el cual puede seguir con la vista todas las fases de la operación. Reclus, el promotor de esta anestesia local y regional, ha practicado en unos cuantos años millares de operaciones quirúrgicas, grandes y pequeñas, sin ningún accidente.

Tales son las preciosas ventajas de este alcaloide. Pero como todos los agentes narcóticos ofrece peligros, las altas dosis provocan accidentes tóxicos graves, y a veces mortales, y las dosis pequeñas y repetidas acarrean la intoxicación crónica como la morfina, el opio y todos sus derivados.

En una de las últimas memorias de la Sociedad de Medicina de París, el doctor Briand, médico del Asilo de Santa Ana, y otros colegas suyos, han llamado la atención acerca de la extensión alcanzada por la cocainomanía en gran número de mujeres del barrio de Montmartre.

Según las investigaciones practicada por el mencionado doctor en dicnas mujeres, la intoxicación se generaliza por puro snobismo, por la moda y por el mal ejemplo. La primera enfermera debió tomar, sin duda, la cocaína como remedio contra un romadizo. Al impregnar el alcaloide la mucosa, la descongestiona y pone permeables las fosas nasales. Pero el efecto suele ser pasajero, y de ahí la necesidad de repetir las aplicaciones. La costumbre se troca poco a poco en manía; los rinólogos lo saben muy bien, y habiendo sido testigos de diversos casos de intoxicación, no prescriben polvos que contengan dosis fuertes de cocaína. Pero la cocainamona se pasa sin el médico. Con una receta presentada en diversas farmacias se puede procurar dosis bastante fuertes del producto y, además, existen mil medios de adquirirlo pagándolo, como los morfinomanos saben obtener su droga necesaria.

Las tomadoras de cocaína son, según queda dicho, muy numerosas en el barrio parisiense de Montmartre. El mal ha invadido también al sexo fuerte, y los parroquianos de ciertos "bars," y de ciertas tabernas son más o menos cocainomanos. Unos, ya intoxicados por la morfina, buscan una sensación nueva, un anelgésico más poderoso; otros son unos infelices desequilibrados, que encuentran en lo draga tóxica, el olvido monmentáneo de sus males, como otros lo hallan en el alcohol, el opio o el haschisch, en los sueños paradisiacos que, al parecer, produce la cocaína.

Llegados a cierto grado de intoxicación, variable según la dosis cotidianas, según la resistencia del sujeto, los enfermos tienen síntomas de alucinaciones, de interpretaciones delirantes, qua a veces tienen todo el aspecto de la parálisis general. Los trastornos sensitivos y sensoriales son marcadísimos, y la debilitación intelectual marcha al mismo paso que la debilitación física. El deseo de la cocaína es imperioso, y sobreviene a veces después de las primeras dosis. Una complicación bastante curiosa de esta manía es la perforación del tabique nasal. A fuerza de introducir en la nariz muñequillas de algodón en rama, empapadas en solución de cocaína, concluye por destruirse la mucosa, la pared cartilaginosa se ulcera y se produce una perforación invisible exteriormente por fortuna.

La intoxicación por la cocaína, la cocainomanía, tiene condiciones de difusión más fáciles que la morfina.

Para la morfina hace falta una jeringuilla y soporta el pinchazo de la inyección. Hay morfinomanos que se aplican la inyección a través del bolsillo del pantalón, o a través de la falda, si son mujeres, cuando no pueden desnudarse, con lo cual se ganan a veces la molestia de abscesos locales. Los fumadores de opio, vicio bastante extendido en París, tienen que conocer los fumaderos, cúyas puertas no se abren al primero que llega.

Con la cocaína no hace falta tanto misterio. A sus devotos les basta tener dinero para comprarla, y su precio es caro, porque los intermediarios de venta se aprovechan, y hay quien cobra cuarenta francos por un gramo. Pero una vez adquirido el producto no hay más que tomarlo, por cuya razón los enfermos no se privan de él y llegan en seguida a los accidentes de la intoxicación.

! NO PIERDA V. LA ESPERANZA !

Aunque en nada haya encontrado alivio ni remedio alguno haya podido curarle

RECURRA V. SIN PÉRDIDA DE TIEMPO

á las

PASTILLAS VALDA

ANTISÉPTICAS

QUE CURAN

CUANDO TODO OTRO REMEDIO HA FRACASADO

la Tos, los Catarros, los Constipados de cabeza, las Afecciones de la Garganta, las Laringitis recientes ó crónicas, las Bronquitis aguadas ó crónicas la Grippe (trancazo), el Asma, el Enfisema, etc.

NO VACILE V.

NO LO DEJE V. PARA CUANDO YA NO HAYA REMEDIO

PERO SOBRE TODO

Tenga cuidado de no emplear sino las

VERDADERAS

PASTILLAS VALDA

Que son sólo las que se venden EN CAJAS

Con el nombre VALDA en la tapa

No las acepte V. jamás si no fuere en esta forma

SE VENDEN en todas las farmacias y droguerias

"CABELLO QUE SE BURLA DEL TIEMPO."

Tenemos la edad que APARENTAMOS.

La humanidad nos juzga por nuestra apariencia. El hombre ó mujer que tenga canas, pertenece al grupo de los "Ancianos". El Siglo XX detesta las canas-exige la energía de la Juventud. La Nueva Generación es la que realiza los grandes actos de la vida.

Las "Canas" dan á las personas una apariencia de "Vejez". Nunca falta quien las critique y se burle de ellas.

Las Leyes del Tiempo son inflexibles. Ríase de ellas. Búrlese del Tiempo. No sea un "Viejo". No es necesario.

Use Vd. HAY'S HAIR HEALTH

Conservará a vd. Siempre Joven

PHILO HAY SPECIALTIES CO., Fabricantes, Newark, N. J., E. U. de A.

De venta por todos los droguistas y químicos.

Recomiendan y venden J. Sarrá e hijo.

Declaración de un Médico

Desde siglos, la ciencia ha reconocido que la sangre que carece de hierro no puede bastar para el sustento de la vida. Todas las personas que padecen de Anemia, Clorosis, Debilidad general, que tienen digestiones lentas y penosas, las que se hallan aquejadas por enfermedades de los Bronquios y cuyo número ha disminuído tanto desde el uso del HIERRO BRAVAIS, todos los niños débiles, todas las personas debilitadas deben atribuir su dolencia y su salud aruinada a la falta de hierro en su sangre. Después de una experiencia de más de 40 años, ratificada por las ilustraciones medicales, recomendamos en confianza el verdadero HIERRO BRAVAIS; todos apreciarán la eficacia del mejor remedio conocido ,notando, desde el principio del tratamiento, una mejoría sensible hasta la curación completa.

DR. RAOUL THOMEL.

DOCTOR GALVEZ GUILLEM

IMPOTENCIA. — PERDIDAS SEMINALES. — ESTERILIDAD.—VENEREO. — SIFILIS Y HERNIAS O QUEBRADURAS.

Consultas de 11 a 1 y de 4 a 5.

49 HABANA 49.

551 Feb.-1

DE LO BUENO EL MEJOR

SANTAL MONAL

CURACIÓN RÁPIDA y RADICAL de los Flujos antiguos y recientes y de todas las Enfermedades de la Vejiga y de los Riñones.

Laboratorios MONAL NANCY (Francia).

Fundada 1752.

Cuando Quiera Vd. Píldoras, tome las de Brandreth

Puramente Vegetales. Siempre Eficaces.

Para el Estreñimiento Crónico.

Las Píldoras de BRANDRETH, purifican la sangre, activan la digestion, y limpian el estómago y los intestinos. Estimulan el hígado y arrojan del sistema la bilis y demás secreciones viciadas. Es una medicina que regula, purifica y fortalece el sistema.

Acérque el grabado á los ojos y verá Vd. la píldora entrar en la boca.

Para el Estreñimiento, Biliosidad, Dolor de Cabeza, Vahidos, Aliento Fétido, Dolor de Estómago, Indigestion, Dispepsia, Mal del Hígado, Ictericia, y los desarreglos que dimanan de la impureza de la sangre, no tienen igual.

DE VENTA EN LAS BOTICAS DEL MUNDO ENTERO. B. Brandreth

Fundada 1847.

Emplastos Porosos de Allcock

B. Brandreth

Remedio universal para dolores.

Donde quiera que se sienta dolor aplíquese un emplasto.

¿¿DEBIL??

QUINA-CACAO-VINO -SARRA

DELICIOSO TONICO POCO ALCOHOLICO

1 botella..... $ 0.60 cents.
Por 4 botellas.... $ 0.48 " c|u

DROGUERIA SARRA Y FARMACIAS

NUTRE.—ENGORDA

MALTA Y LUPULO SARRA

CERVEZA AGRADABLE NO ALCOHOLICA

COCENA $1-60

Droguería SARRA Farmacas

CREOLINA

EL MEJOR DESINFECTANTE

Véndese en las principales quincallerias, droguerias y farmacias.

La Marca palabra Creolina es registrada bajo el nº 1948 en la República de Cuba por WILLIAM PEARSON, Hamburgo.

NECROLOGIA

Carmen Ana

El hogar de nuestro distinguido amigo el coronel Luis Pérez, Subsecretario de Agricultura, se encuentra de luto. Un angelito, Carmen Ana, la nietecita predilecta de su abuelo, ha volado al cielo. Inútiles han resultado los auxilios de la ciencia y los cariños de los familiares; víctima de una infección intestinal, la adorada niña, hija del capitán de la Guardia Rural señor Francisco Fernández Lara, falleció ayer.

Para las ocho de la mañana de hoy se ha dispuesto el entierro, saliendo el cortejo fúnebre de la casa mortuoria, Manrique 107.

Lamentamos profundamente la pérdida de Carmen Ana y hacemos llegar a sus familiares, y en particular a su abuelo el coronel Luis Pérez, la expresión más sentida de nuestra condolencia.

Por correspondencia de España ha recibido nuestro estimado amigo don Nicolás Query la triste noticia del fallecimiento de su señor padre don Ignacio Query, que en paz descanse.

Al querido amigo Query y a su apreciable familia dámosle el más sentido pésame.

TELEGRAMAS DE LA ISLA

(De nuestros Corresponsales)

CAMAGÜEY

Huelga de panaderos. — Camagüey sin pan.

19—II—10 y 30 a. m.

Un dueño de panadería, por intransigencia de los obreros, vióse obligado a admitir obreros no agremiados.

El gremio declaróse en huelga.

Hoy no hay pan en Camagüey.

Los obreros agremiados atacaron los carros que conducían pan, derribando varios cestos.

Los patronos reuniranse esta tarde. Con seguridad acordarán no volver admitir obreros agremiados: traerán panaderos de Cienfuegos y otros lugares.

El conflicto del agua sigue igual. Las autoridades pasan día hoy visitando el acueducto.

El Corresponsal.

NOTICIAS DEL PUERTO

EL "STEPHANO"

En la tarde de ayer entró en puerto el vapor inglés excursionista "Stephano," que manda el capitán Mr. Josph Clark.

Procede de New York, Bermuda, Port Antonio, Kingston y Colón.

De la Habana, en cuyo puerto permanecerá hasta mañana, regresará nuevamente a New York, habiendo realizado un recorrido de 1,160 millas.

De New York salió el día 4 del actual a las 10 de la mañana.

A su bordo vienen 153 excursionistas y 4 pasajeros para este puerto.

Son dichos pasajeros los siguientes:

Mr. Nicholas Gerwig y señora y Mr. Allen P. Lovejoy y señora.

Entre los excursionistas figuran los doctores John Mann y señora; L. M. Palmer; Ernest Rice; J. D. Sayre; R. H. Seeyle y L. F. Woodward.

El honorable T. M. Roy.

Mr. Auson Baldwin; Mr. George A. Ball y familia; Mr. George M. Barbour; Mr. Ferd T. Bieber; Miss Alice Brigelou; Mr. T. H. Blundon; Mr. H. O. Bowers y señora; Mr. James Brockerhaff; Mr. A. R. Brownlee; Miss M. J. Callaghan; Mr. James Chamberlain; Mr. E. Cochbran; Mr. A. Farrar; Mr. Frederick Felh y familia; Mr. Harry H. Funk; Mr. S. S. Garrett, y otros.

EL "GOVERNOR COBB"

Ayer tarde entró en puerto el vapor americano "Governor Cobb," procedente de Key West, trayendo carga y 181 pasajeros.

EL "PINAR DEL RIO"

Para Sagua salió ayer, con carga de tránsito, el vapor inglés "Pinar del Río."

EL "FUERST BISMARCK"

Este vapor alemán salió ayer para Coruña y escalas, llevando carga general y pasajeros.

LOS SUCESOS

MUJER MARTIRIZADA. — DOS AÑOS ENCERRADA EN UNA HABITACION.

Por el vigilante 1040, que concurrió en auxilio del Juzgado Municipal del Oeste, para proceder a desalojar al inquilino de la habitación numero 9, de la casa Santos Suárez 59, en Jesús del Monte, se encontró con la puerta de la habitación cerrada, y al abrirla, vió en ella a una morena que se encontraba encerrada en dicho lugar, por una hermana suya nombrada Sabá Montenegro, lavandera, vecina de la misma casa.

Esta se nombra Marcelina Montenegro.

Presente la hermana Sabá, dice que tiene a su hermana encerrada desde hace dos años por tener trastornadas sus facultades mentales, y además para evitar que le llevasen las ropas que le confiaban para lavar.

Varios inquilinos de la casa, le manifestaron al vigilante que Marcelina era maltratada frecuentemente por su hermana.

Del acta levantada, se dió cuenta al señor Juez de Instrucción de la sección tercera.

ESTAFA Y AMENAZAS

El vigilante 1152, presentó en la sexta estación de policía al mestizo Aquilino Valiente Herrera, dependiente y vecino de Universidad 34, y al negro Angel Sánchez Armenteros, de Vives 47, cuarto número 13.

El primero manifiesta que vendió a plazos una leontina y un dije a Sánchez, en su domicilio, en la cantidad de 116 pesos 60 centavos oro español, en el mes de septiembre u octubre próximo pasado y únicamente le dió cuatro pesos, y a pesar de haberlo buscado distintas veces, no lo encontró hasta hoy, que ordenó su detención.

Sánchez dice que es cierto que compró en esa cantidad las prendas, con objeto de regalárselas a su padre que se encuentra en Cienfuegos; que pagó los doce pesos y que no ha seguido pagando porque se quedó sin trabajo, pero que ahora está trabajando y cuando cobre, continuará pagando. Agregó que cuando compró las prendas, Valiente firmó el contrato por un tal Blanco, diciéndole que si le preguntaban algo, dijera que Blanco se las había vendido.

Más tarde agregó Valiente que al ser conducidos a la Estación, Sánchez le dijo que lo iba a matar.

El acusado negó el hecho, diciendo que solamente le dijo que si era preso, se la iba a pagar a galletas.

HERIDOS

El doctor Boada prestó los auxilios de la ciencia médica en la tarde de ayer en el primer centro de socorros a Carmen Fuentes, vecina de Pocito 21, de una contusión grave del cráneo del raquis, al nivel de la región interescapular y fenómenos de conmoción cerebral.

Manifestó la lesionada que el daño que sufre se lo causó en la tarde de ayer al salir del tren de lavado donde trabaja, situado en San Ignacio 27, y como viera a un carretón que estaba dando vuelta, entró en la casa consignataria para dejarlo pasar, pero en esos instantes recibió un golpe que la ocasionó el daño que sufre, siendo el hecho casual.

Trabajando en las obras del nuevo Palacio Presidencial, se produjo lesiones graves el obrero Constantino Rodríguez, vecino de Reina 102, de una herida grave por avulsión situada en la cara dorsal de la mano derecha, con arrancamiento de tejidos; fractura del primero y segudo metacarpiano y sección del tendón extensor del dedo índice de dicha mano.

El hecho fué casual.

TENTATIVA DE ROBO

En la casa Amistad 56, de la que es encargada la señora Josefa Suárez, trataron de cometer un robo durante la madrugada de ayer.

Refieren los vigilantes 871 y 257, que acudieron a dicha casa a los pitos de auxilio, que el vecino de la misma César Morales, les informó que como a la una a. m.., se presentó un pardo llamando a la puerta, en busca de un individuo desconocido, y que más tarde, sintió que empujaban la puerta de su habitación y al levantarse sintió pasos como de una persona que huía, por lo que tocó el pito.

Practicado un registro en toda la casa, no se encontró a nadie.

PROCESAMIENTOS

El doctor Julio Arcos, Juez interino de Instrucción de la sección segunda, dictó en la tarde de ayer auto de procesamiento contra Carolina Granados o Boadas por estafa, exigiéndole 200 pesos para poder gozar de libertad provisional, y contra Julio Granados Salazar, por falsedad en documento privado, exigiéndole 300 pesos.

Por el doctor Francisco Piñeiro, de la sección primera, fué procesado Pedro Ramírez Juliá, por estafa, con 300 pesos de fianza; Antonio Méndez Ferreiro, por lesiones por imprudencia, en libertad con obligación de presentarse al Juzgado periódicamente.

DE LA SECRETA

ESTAFA

A la policía Secreta participó ayer Jorge Latié, dueño de la peletería situada en Animas 85, de que un individuo se le presentó en su establecimiento y compró dos pares de zapatos valuados en 14 pesos, haciéndose acompañar al Mercado de Tacón, por un dependiente para entregarle el importe, y al llegar allí, a la plaza, le dijo al dependiente que lo acompañaba, que se esperara abajo, desapareciendo por una escalera que da a la azotea.

El dependiente, cansado de esperar se fué a poner el caso en conocimiento del dueño, quien a su vez lo hizo a la policía.

ROBO

El sereno del hotel "Las Américas," sito en Monte 51, Manuel Rodríguez, participó a la policía Secreta que de la caja de caudales de dicho hotel, se habían llevado 130 pesos de la propiedad del huesped Francisco Parabato, y 45 pertenecientes a otro nombrado Sandalio Pérez.

El sereno no sospecha de persona alguna.

PROTECT YOUR HEALTH

Poland Water

Drank Liberally
Purifies the Blood
Cleanses the System
Insures Good Health

Be Convinced—Try a Case

POLAND SPRING CO.
1180 Broadway, New York City

For Sale by Local Dealers

EL ALMANAQUE GOTHA

Hablaba nuestro corresponsal de Washington, tratando de la muerte del presidente del Salvador señor Araujo, que para tomar ciertos datos había acudido al "Almanach de Gotha."

Y efectivamente cabe reconocerle a este libro una gran utilidad en todos los órdenes sociales, puesto que en él se hallan infinidad de informes de todos los países del Globo, no solo en cuanto a familias reinantes sino también en lo que se refiere a la diplomacia en la que llega a la minuciosidad de insertar los nombres, títulos y procedencia de cuanto embajador y cónsul hay de relativa importancia.

Para estos también es de gran conveniencia, pues al ser destinados a un punto, saben que etiqueta se usa y con quien tienen que alternar en sus asuntos.

Algún ejemplar de ellos para el presente año, lo tiene a la venta el señor Pedro Carbón, en "Roma," Obispo 63, la conocidísima casa de modas y variedades.

DR. PERDOMO

Vías urinarias. Estrechez de la orina. Venéreo. Hidrocele. Sífilis tratada por la inyección del 606. Teléfono A-5443. De 12 a 3, Jesús María número 33.

463 Feb.-1

DR. HERNANDO SEGUI

Cátedratico de la Universidad

GARGANTA, NARIZ Y OIDOS

NEPTUNO 103 DE 12 a 2, todos los días excepto los domingos. Consultas y operaciones en el Hospital Mercedes lunes, miércoles y viernes a las 7 de la mañana.

461 Feb.-1

ALQUILERES

VEDADO.—Se alquilan las casas calle 10 números 206, 208 y 210, a la brisa, portal, sala, saleta, 4 cuartos, patio y traspatios cerrados de mampostería, a $38 y $40 Cy. Las llaves en la bodega; informará R. Vega, Manrique núm. 91.

2234 15-20 F.

DONDE NO HAYA otro inquilino en altos con buen servicio sanitario, se solicita una habitación, sin muebles, para hombre solo. Que sea cerca de Villegas 60, antiguo, bajos, a donde hay que dirigirse.

2209 4-20

SE ALQUILA una espaciosa sala con pisos de mármol, luz eléctrica, dos ventanas y puerta a la calle, en $18; una cocina en módico precio; Acosta 81, antiguo.

2213 4-20

OBRAPIA NUM. 14, esquina a Mercaderes ,se alquilan habitaciones y departamentos. 2216 8-20

PARA ALMCEN, industria, comercio o particular, se alquila la amplia casa Cristina 20, la vía de mayor tránsito de la ciudad; la llave en el 22; informan en Romay núm. 12, altos.

2218 10-20

ROMAY NUM. 8, bajos, se alquila esta cómoda y moderna casa; tiene tres cuartos, sala y moderna; está a una cuadra de Monte. Romay núm. 12, informan.

2219 4-20

SE ALQUILAN, para un matrimonio o corta familia, parte de los altos del "Néctar Soda"; se requiere absoluta moralidad; San Rafael núm. 1. 2223 4-20

SE ALQUILA una hermosa casa acabada de construir en la calle Diez y Siete entre Ocho y Diez; la llave al lado; informan en Salud núm. 72. 2241 8-20

EN 5 CENTENES. Se alquila la casa Soledad núm. 21, moderno, entre Neptuno y San Miguel, con sala, dos cuartos de construcción moderna y toda de mosaico; la llave e informan en la esquina de San Miguel; su dueño, Sol núm. 43, altos.

2171 4-19

LOS BAJOS DE Estrada Palma 52, Víbora, se alquilan en diez centenes; portal, sala, etc. y cinco cuartos. Servicio de criado independiente; llave e informes en el núm. 50. 2194 8-19

UNA HABITACION amueblada y con vista a la calle, se alquila a señora u hombre solo en casa de un matrimonio; San Ignacio núm. 134, esquina a Merced.

2196 4-19

ALMACEN

Se desea tomar en alquiler, con contrato, un almacén cuya superficie sea de 2,500 piés cuadrados y que esté frente a la bahía de la Habana. Dirigirse a **P. N., Diario de la Marina.** 2207 4-19

SE ALQUILAN

los altos y bajos, independientes, de la casa Lagunas 87, acabados de fabricar, con sala, saleta, 4 grandes cuartos, saleta de comer, cielo raso y mosaicos, doble servicio sanitario y de agua, instalación de gas y eléctrica; la llave en el 85, altos, e informarán en San Rafael 88, Tel. A-7645.

2206 6-19

SE ALQUILAN, en 24 centenes, los altos de Sol 68, antiguo, 72 moderno, entre Compostela y Aguacate, frescos y espaciosos, con comodidades para numerosa familia; en los bajos informan.

2203 8-19

SE ALQUILAN los hermosos bajos de Lealtad 148, con sala, saleta, 5|4, dos patios y doble servicio sanitario, en $65 oro español; informan en los altos.

2201 6-19

SE ALQUILA el tercer piso de la moderna casa Habana 77; precio, 6 centenes; la llave en los bajos; demás informes en Muralla núm. 23. 2202 6-19

EN 34 PESOS ORO se alquilan los modernos bajos de la casa Damas núm. 36; no se quieren niños. 2167 8-19

SE ALQUILA una casita toda de mosaicos, instalación sanitaria, el patio cementado, con sala, saleta, comedor, tres cuartos, baño, inodoro y cocina, la casa es nueva, en 7 centenes, el carrito pasa por el frente, con fiador; informan en Neptuno y Espada, panadería "La Reguladora."

2173 4-19

PROTECCION A LA HUMANIDAD

Fama general.—Alimento sano.—Reconstituyente poderoso. — Solicitado en todas partes.

La Ozomulsión descuella y sobresale a inmensa altura entre los innumerables preparados genéricamente conocidos bajo la denominación de emulsiones.

En su elaboración, composición y preparación entra lo más fino, más puro y más selecto que en clase de Aceite de Hígado de Bacalao producen las afamadas costas de Noruega y se extrae en los establecimientos refinadores de esa nación septentrional.

Su fama le precede y se extiende a los más remotos ámbitos del planeta; las mas excelsas eminencias facultativas la prescriben y recomiendan con notoria preferencia a los demás preparados de semejante índole, y la cualidad exquisita de este producto eleva su popularidad a inconmensurable altura, haciéndola procurar y solicitar por todas partes con creciente anhelo.

Las exposiciones internacionales han premiado la Ozomulsión con medallas de oro.

Los fabricantes de la Ozomulsión la enriquecen con el mejor aceite de hígado de Bacalao en existencia, como lo acreditan los galardones obtenidos en certámenes y exhibiciones, y al hacerlo así demuestran haber tenido especialísimo cuidado en el importante particular—que otras emulsiones han omitido desdeñosamente—a saber: la curación de aquellos males a que sus elaboradores la destinan, los médicos la ordenan y los enfermos la toman.

En cada onza, de las diez y seis onzas que el frasco regular de la Ozomulsión contiene, se encierran muchas libras de salud, si no es permitida la frase.

No exigimos que se nos crea bajo la fe de nuestra honrada palabra.

En todo caso nos limitamos a reclamar alguna atención hacia declaraciones lisas y llanas, tan desnudas de pompa como llenas de autoridad, por estilo de la que sigue:

"Tengo el gusto de enviar a la Ozomulsión Co. mi más sincero agradecimiento por los beneficios alcanzados con su maravilloso preparado Ozomulsión, en la curación de mi señora, Maruja Velázquez; tratamiento que se llevó a efecto por insinuaciones de los distinguidos doctores Abel Villa y Clímaco Palau.

La enfermedad curada con tan sin igual medicamento fué una tuberculosis en su primer período.

Hago al mismo tiempo público testimonio de las bondades de este maravilloso remedio y aconsejo su uso."

ANTONIO M. RAMIREZ,
Inspector de Policía,
Medellín, Colombia.

Los frascos de color pardo de la Ozomulsión no tienen los cuarterones hundidos como los de todas las otras emulsiones para disminuir la cantidad.

Los frascos pardos de la Ozomulsión son de dos tamaños: frasco grande de 16 onzas y frasco mediano de 8 onzas. Nada de cuarterones hundidos.

De venta en las Boticas y Farmacias. Ozomulsión Co., N. Y.

RAYO 17

Próximo a Dragones. Se alquilan los ventilados altos de esta casa, con entrada independiente, compuestos de sala, saleta, comedor, cinco cuartos, cuarto de baño, despensa, etc. Agua abundante. Todos los suelos son de mosaicos y la escalera de mármol. En los bajos informan.

2193 4-19

VEDADO

Se alquila la casa calle I núm. 133 y 135, a media cuadra del tranvía, desde el 1o. de Marzo. Es amplia, de moderna construcción y con los adelantos correspondientes; informarán en la casa que da al fondo.

2174 15-19 F.

CALLE 17, VEDADO

entre 8 y 10, acera de la brisa, se alquila una casa de reciente construcción; tiene sala, comedor, cinco cuartos grandes, mucho terreno para jardín, agua caliente, servicio sanitario moderno, instalación eléctrica y de gas. La llave al lado; informarán en H 153, entre 15 y 17.

2179 8-19

SE ALQUILAN, en 7 centenes, los bajos de Pocito núm. 22, **a una cuadra** de Reina y Belascoaín, sala, gran comedor, 4 grandes cuartos, pisos de mosaico; informan en Aguila núm. 118, sombrerería.

2180 4-19

A MEDIA CUADRA del Parque de Colón se alquilan los espaciosos bajos de Estrella núm. 6; la llave en la misma e informan en Neptuno y San Nicolás, café.

2184 4-19

SE ALQUILAN los bajos de la casa Antón Recio 22, casi esquina a Monte, con sala, comedor, cinco cuartos, servicio sanitario doble e instalación eléctrica; informan en los altos. 2183 8-19

SE ALQUILAN los altos de Consulado núm. 63, ganan 18 centenes; informan en Neptuno 158, teléfono 2001.

1863 8-11

SE ALQUILA una habitación alta, con vista a la calle y fresca, entre San Rafael y San Miguel. 2029 4-14

SE ALQUILAN las cómodas y frescas casas Estrella 62 y Calzada de Jesús del Monte 556, antiguo, con todas las comodidades y pisos de mosaicos, su dueño en Galiano num. 54, antiguo. 2056 4-15

SE ALQUILAN los bajos de la casa Antón Recio núm. 22, con sala, comedor, cinco cuartos, servicio sanitario doble e instalación eléctrica; informan en los altos.

1832 8-11

EN PRINCIPE

de Asturias núm. 7, en la Víbora, contiguo a la esquina de Estrada Palma, se alquila una hermosa casa a una familia de posición. Tiene jardín, portal, sala, salet, seis cuartos grandes, una galería a la española, comedor al fondo, dos inodoros y demás servicios, espléndido todo.

1851 8-11

SE ALQUILA. Debiendo quedar desocupado para los últimos días de este mes, un entresuelo del frente de la casa San Pedro núm. 6, Sobrinos de Herrera, se alquila para oficina o bufete de abogado; informan en la misma.

2186 10-19

SE ALQUILA un cuarto de mármol, con vista a la calle, propio para un hombre solo o una señora; precio, ocho pesos; San Lázaro núm. 95, antiguo.

2188 8-19

SE ALQUILA

un departamento con balcón a la calle y una habitación interior a hombres solos o matrimonios sin niños, con o sin comida; **San Rafael 36,** al lado de "El Encanto." Informan en los bajos, L. López.

2106 8-18

EN LAS CASAS.—Se alquilan dos casas de 8 meses de fabricadas, sala, saleta, 3|4, servicio sanitario, baño, comedor al fondo y gran traspatio, $37-10; Primelles frente a la Sociedad, y en la misma calle número 12, $26,50; la llave al lado; para informes, Sa Rafael, en el Néctar Soda, C. D.

2104 4-18

VEDADO.—Se alquilan los hermosos altos de la casa calle 19 núm. 308, entre B y C, frente a la Red Telefónica; informan en los mismos a todas horas, Tel. F-1302.

2105 8-18

SAN RAFAEL NUM. 106, antiguo, se alquilan habitaciones interiores y con balcón a la calle; O'Reilly 24, una habitación interior son casas de orden y tranquilidad. 2143 4-18

VEDADO.—Se alquilan dos casas, con sala, saleta y 7 cuartos, propias para personas de gusto; calle Once entre L y M; la llave al lado; informan por el teléfono A-3194. 2142 8-18

EN LA AZOTEA se alquilan dos habitaciones con agua y servicios sanitarios; Zulueta núm. 73, informan en el primer piso, derecha. 2073 8-16

SE ALQUILAN

los altos de Monte 50, moderno, entre Aguila y Angeles, con sala, saleta y 5|4, en doce centenes; también por departamentos; en la misma informan.

2148 8-18

VEDADO.—Se alquila una casa de altos con sala, comedor, cinco cuartos, hall, terraza y doble servicio, precio módico; 19 y F, en los bajos su dueño.

2141 4-18

SE ALQUILA, para establecimiento, la moderna casa San Miguel 210 C, esquina a Lucena; llaves en el frente.

2085 4-16

Se alquila

en MONTE 15, un hermoso piso alto. Las llaves e informes en la misma: GONZALEZ Y BENITEZ.

2071 8-16

SE ALQUILAN los modernos altos de la casa San Miguel 210, próximo a Belascoaín, compuestos de sala, saleta, 3|4 y uno para criados, sanidad moderna; llaves e informes en la vidriera del Café de Tacón.

2086 4-16

CASA DE FAMILIAS, habitaciones amuebladas y con toda asistencia, a una cuadra de los teatros y parques, estando al frente una respetable señora; Empedrado núm. 75. 2094 4-16

PARA ESTABLECIMIENTO o alguna industria, se alquila un local con dos puertas a la calle; Zulueta núm. 73, entre Monte y Dragones; informan en los altos, primer piso, derecha. 2074 8-16

SE ALQUILAN

los altos de la casa Gervasio núm. 131, entre Reina y Salud, compuestos de sala, cinco cuartos, comedor, servicios sanitarios dobles y cocina; esta casa tiene ventilación completa por estar separada de las casas colindantes, recibiendo aire por cuatro patios; informan en los bajos, a todas horas. 2077 4-16

OBISPO 32

Se alquilan los cómodos y ventilados altos en 12 centenes; informan en la Sombrerería de F Collia Fuente.

C 637 8-16

SAN IGNACIO.—En 16 centenes se alquilan los modernos altos del núm. 49, sala, saleta, comedor, 5 cuartos, 1 para criados y demás comodidades; la llave e informes en los bajos.

2080 4-16

EN LA CALLE 17, entre E y D, Vedado, en el mejor punto de la loma, tranvía para la Habana cruza por frente a la casa, localidad cerca de los baños de mar, se alquilan nuevos apartamentos independientes, a familias ú hombres solos, con toda clase de comodidades, baños, inodoros, etc. Asistencia, incluyendo buenos alimentos y a moderados precios, más barato que ningún hotel de la ciudad, mesa excelente y trato de familia. Dirigirse a H. G. Vidal, calle 17 entre D y E, Vedado, Habana.

C 574 F-6

SE ALQUILAN, en 10 centenes, los hermosos altos de la casa Neptuno 218 Z, antiguo, compuestos de sala, saleta, cuatro cuartos, comedor, cocina, cuarto para criados, cuarto de baño, dos servicios sanitarios; las llaves en la bodega de Neptuno y Marqués González; para más informes en la Perfumería de Manrique y San José.

C 557 F-5

VEDADO

Se alquila la casa calle Novena núm. 17, casi esquina a I, a dos cuadras de la línea, tiene sala, saleta y siete habitaciones con doble servicio sanitario, patio y jardín; la llave en la bodega; informes en Cuba núm. 17, altos, teléfono A-2964, Emilio R. Mego. 2092 9-16

EN PRADO

En 30 centenes se alquilan los modernos bajos del núm. 52, zaguán, sala, saleta, comedor, 5 grandes cuartos, 2 para criados y demás comodidades; la llave e informes en San Lázaro núm. 24, altos.

2088 4-16

SE ALQUILAN

A cuidadosas familias cortas y de buen gusto, tres pisos independientes, con todos los adelantos más modernos, en la magnífica casa Paula 4. Informarán en Cuarteles 42.

2082 8-16

SE ALQUILA

Un magnífico local en Paula 4, propio para establecimiento y almacén, con todos los adelantos más modernos Informarán en Cuarteles 42.

2083 8-16

SE ALQUILA

una casa de dos pisos, capaz para dos familias completamente independientes, con sala, saleta, comedor, 5 cuartos, baño moderno, cuarto y baño de criados en cada piso con instalación de agua corriente, gas, timbre y luz eléctrica en todas las habitaciones, entre dos líneas de tranvías; Gervasio 60 entre Virtudes y Concordia, en la misma informan.

C 632 12-15 F.

SAN LAZARO 184

SE ALQUILAN LOS BAJOS. LA LLAVE EN LOS ALTOS. INFORMA: NAZABAL, SOBRINO Y CA., MURALLA Y AGUIAR.

2068 8-15

VEDADO

Se alquilan el piso alto de la casa calle Quinta núm. 19, entre H y G, de construcción modernísima, con entrada independiente para criados, ocho cuartos dormitorios y tres de baño; y la contigua número 19 y medio, propia para corta familia. La llave en el número 21; informarán en la Calzada 54, piso alto, esquina a F.

2006 8-14

SE ALQUILAN los hermosos altos de la casa Concordia 190, moderno, acabados de fabricar, con todos los adelantos modernos, sala, saleta, tres habitaciones, baño, cocina, pisos de mosaico y escalera de mármol; informan en el 192 y Neptuno y Amistad, "La Regente." 2013 8-14

SE ALQUILAN, en diez centenes, los modernos altos de San Miguel 135; tienen sala, saleta, tres dormitorios ,baño, cocina y dos habitaciones en la azotea; la llave en la bodega del lado, teléfono A-1604.

1978 8-13

PARA ESTABLECIMIENTO. Se alquila la esquina de Galiano y Barcelona, de nueva construcción, con 440 metros de superficie; informan en la fotografía de Colominas y Ca., San Rafael 32.

1982 8-13

VIBORA.—En 7 centenes se alquila la casa Luz núm. 6, sala, comedor, 5 grandes cuartos, patio, traspatio y demás servicios; la llave e informes al lado.

2090 4-16

A LOS VIAJEROS

y familias que vengan para la Habana, les recomiendo vayan al Hotel y Fonda "La Gran Antilla," en Oficios 11 y 13, a una cuadra de la Machina, y encontrarán habitaciones con dos camas, desde cincuenta centavos hasta un peso, luz eléctrica y balcón a la calle, serán servidos gratis por sus buenos agentes.

725 26-17 E.

SE ALQUILAN los bajos de Animas número 143, en diez centenes, con sala, saleta, 4|4, patio, doble servicio sanitario; la llave en la carpintería; informan en Galiano núm. 117, altos, doctor Francisco Pell, de 12 a 3. 1998 8-14

VEDADO

Se alquilan, en 12 centenes, los modernos altos, completamente independientes desde la acera de la calle 5ta. 44½, entre D y E., tienen portal, gran sala, recibidor comedor, cuatro hermosas habitaciones con lavabos corrientes en dos de ellas, cuarto de baño con su bañadera y ducha, reuniendo además todas las comodidades que son necesarias para familias. Tienen muy buena vista y es sumamente ventilada. La llave en los bajos; informa su dueño en H número 95, casi esquina a Línea.

1942 8-13

PARA ESTABLECIMIENTO se alquila, con contrato, la esquina de Virtudes y Manrique; informa su dueño en Manrique 55, moderno, altos. 1996 8-14

SE ALQUILA un hermoso local propio para oficinas o muestrario, en los altos de la calle de la Muralla núm. 28, con escalera independiente; en los bajos informarán.

1945 8-13

LOMA DEL VEDADO, calle 2 entre 25 y 27. Se alquila, a una cuadra del tranvía, un bonito y cómodo chalet, para familia de gusto; precio, $50 Cy. Informan en Empedrado núm. 10, teléfono A-3052.

1959 10-13

SE ALQUILAN. Paula 50, altos; San Rafael 159, altos; Marqués González 1, bajos; las llaves están en las bodegas de las esquinas respectivas; informan en el Banco Nacional de Cuba, cuarto núm. 501, quinto piso. 1958 8-13

VEDADO, CALLE "2," esquina a 27, se alquila un buen local para establecimiento, con buena barriada y todo fabricado; para informes, Empedrado núm. 10, Tel. A-3052.

1962 10-13

EN SAN MIGUEL

entre Espada y San Francisco, a media cuadra del tranvía y próximo al Parque de Trillo, se alquilan tres cómodas, amplias lujosas casas con espléndidos baños, de alto y bajo independientes; precio, 10 y 9 centenes; informan en Empedrado 19, teléfono A-3052. 1961 10-13

VEDADO

Se alquila la bonita casa calle A 2½, gran jardín, portal, sala y saleta, cuatro cuartos corridos y uno para criados, patio y traspatio, comedor corrido al fondo y todas las comodidades necesarais para una familia; la llave al lado; informan en la calle 17 número 469, entre 10 y 12 y en Neptuno 36, de 9 a 11 y de 2 a 5.

1583 8-13

SE ALQUILA en casa de familia respetable una habitación a hombre solo, se toman y dan referencias. Galiano 95, altos, al lado de "Cuba Cataluña."

1870 8-12

VEDADO.—Se alquila una bonita y cómoda casa, con portal, sala, comedor, cocina y tres cuartos, en Línea núm. 142, entre 16 y 14, junto a la Capilla del Carmen; informan en Línea núm. 146.

1886 8-12

SE ALQUILAN los bajos de la casa de Picota núm. 17, acabados de fabricar; tienen sala, saleta y 3|4 grandes, comedor al fondo y propia para familias de gusto, a dos cuadras de la estación terminal; informarán en la bodega de Jesús María y Picota 1915 9-13

UN PISO PRINCIPAL con sala, comedor, cocina y cinco grandes habitaciones, se alquila en Zulueta núm. 73, entre Monte y Dragones; informan en el primer piso, derecha. 1894 8-12

GANGA.—EN OCHO centenes, con buen fiador, se alquilan los magníficos altos de Sol núm. 2. 1883 8-12

LUZ NUM. 19.—Se alquilan los altos de ésta moderna casa, acabados de pintar, compuestos de sala, recibidor, 4 cuartos y uno en la azotea para criados, gran baño, comedor, cocina y 2 inodoros; informan en San Nicolás núm. 136; altos, teléfono A-2009. 1901 8-13

SE ALQUILA

propio para casa de huéspedes, oficinas o familias particulares, la espléndida casa Reina núm. 34; puede verse todos los días de 12 a 5 P. M.; para informes, Suscesión de Juan Loredo, calle del sol núm. 97, almacén. 1720 15-3 F.

MONTE NUM. 69, antes Hotel Cuba, frente al Campo de Marte, se alquilan habitaciones a hombres solos o matrimonios sin niños, con alumbrado eléctrico, si se desea, y un departamento para tren de cantinas.

1624 15-6 F.

PARA UNA FAMILIA de gusto se alquila la suntuosa **Casa de las figuras,** calle de Máximo Gómez núm. 62, Guanabacoa; informan en la misma.

147 26-2 F.

SE ALQUILA una gran casa con los números 21, 23, 25 y 27 de la calle del Sol. Es nueva, de cantería y montada toda sobre columnas de hierro. Tiene sótano, principal y tres pisos altos; propia por sus muchas comodidades para una fábrica de tabacos, de cigarros, una gran ferretería, almacén, imprenta o alguna industria importante. Para más informes, dirigirse a Hilario Astorqui, en su almacén de víveres de la calle de Obrapía núm. 7.

1359 26-31 E.

SE ALQUILAN

en diez centenes, los altos de la casa Concordia 161 B, antiguo, con entrada independiente, sala, comedor, cuatro habitaciones y un salón alto muy fresco y con vista al mar, cocina, cuarto de baño, con bañadera esmaltada, ducha e inodoro, inodoro para criados, calentador de agua para la cocina y el baño, galería de cristales y persianas, pisos de mosaicos, cielo raso en todos los techos, mamparas, etc.

1912 8-12

PARA ALMACEN, industria y otros establecimientos o particular, se alquila la amplia y bien situada casa Cristina 20, entre Pila y Castillo; la llave en el 22; informan en Romay núm. 12, altos.

1796 10-9

LA NOTA DEL DIA

Aquí es ferente. Tenemos
el amor de nuestro tío
del Norte y en cuanto ruedan
bolas dos días seguidos,
pregunta al canto. Don Pepe
llama a Manuel, que del lío
no sabe una jota, y ambos
en un breve muy brevísimo,
tratan de poner en claro
lo que no es turbio. El cariño
de los patos a esta pata,
siempre entre mares, es fino
previsor y delicado,
y en cuanto escuchan graznidos
sospechosos se apresuran
a saber la causa al mismo
tiempo que ordenan rogando
aclaración al unísono
en los dos países. Bueno,
de este modo tan sencillo
vamos viviendo sin palos,
pero siempre prevenidos
contra cualquier incidencia
belicosa que es camino
de otro desastre, y no importan
las guasas de ciertos niños.
Por lo demás ¿quién se muere
de hambre en un país rico?
Todo parece la vara
de San José, en lo florido:
Comercio, industria, negocios,
campos, montes, mares, ríos,
aire y fuego. El mejor mundo
de los mundos conocidos.

C.

VIDA RELIGIOSA

MISIONES EN LA PARROQUIA DEL CERRO.

En los días 23, 24, 25 y 26 del presente, se celebrarán solemnes Misiones como preparación para las confirmaciones que administrará el señor Obispo a las tres de la tarde del 27 y 28, dirigidas por los PP. Guezuraga y Villegas, de la Compañía de Jesús.

Orden de las Misiones:

Domingo 23, a las 8 a. m., exposición de su Divina Majestad; a las 5 p. m. Santo Rosario, Sermón y Reserva, en los días siguientes, a las 5 p. m., ensayos de cánticos religiosos, a las 6 p. m. Rosario y cánticos, a las 6 y media p. m. Sermón y a las 6 y 45 Vía Crucis.

Sociedades Españolas

MOVIMIENTO DE ENFERMOS

EN "LA BENEFICA"

Ingresaron: Rafael Piñeiro Rodríguez, Jesús Chao Fernández, José Rodríguez, Ventura Vidal, Juan Peña López, Eugenio García Veiga, David Rodríguez Arias, Ramón Pazos Leiro, Manuel García Fernández, Ricardo Cadahia, Martín S. Pérez, Patricio Jiménez, Bonifacio Cribeiro, José González Pérez y Antonio Morado Arias.

De alta: Cayetano Sardiña Pérez, Manuel Pérez Bustabad, Pedro Alvarez, Andrés Martínez, Antonio Soto Pico, Elisardo Torres, José Gómez López, Vicente Hermida Castro, Ramiro González, Eladio González, Manuel López Gómez, Hermógenes Blanco, Pejerto Méndez Vázquez, Antonio Fraga Paz y Casimiro Ferrín.

EN LA "COVADONGA"

Ingresaron: Gumersindo Rodríguez Rodríguez, Manuel Rodríguez Velázquez, José Carbajal Carballos, Juan Alonso Corces, Manuel López Menéndez, Severino Berros Costales, Servando Vallina, Eduardo Mieres Pérez, Juan Díaz García, José de la Uz Marcoas, José Iglesias García, Manuel Llera Arduego, José Abello Selgas, Marino Suárez Suárez, Antonio Alvarez García, Honorato Rodríguez Fernández, Alejo Cienfuentes Ronda, Segundo Rillo Menéndez, José Rubio Rubio, Benito Tamargo Alvarez, Segundo Valdiviedo Viván, Benigno Llera Ojeda, Indalecio Berreira Rodríguez, Manuel Rodríguez García, José Migoya Blanco, César Fernández González, Arturo Mori Alvarez y Benito Mori Alonso.

De alta: Sergio Alonso Pico, Román Prado Gutiérrez, Fermín García Bueno, Jaime Cernuda Carreño, Saturnino Díaz Díaz, Arturo Ríos Marrero, Matías Ribredo Zatón, Manuel Fernández Fernández, Eloy Sanzo López, Manuel Suárez García, Félix López López, Alfredo Suárez González, Benito Menéndez Menéndez, Manuel Arnaldo Alba, Claudio Fernández Díaz, Celestino Fernández Puente y Laudelina Espinosa.

Departamento de Sanidad

DEFUNCIONES

Juan Ozán, 75 años, Zanja 98, Arterio esclerosis; Pedro González, 22 años, 7 número 79, Apendicitis; Pedro González, 40 años, Hospital Mercedes, Sífilis; Francisco Pérez, 31 años, La Benéfica, Esclerosis vascular; Julio Díaz, 35 años, La Benéfica, Apendicitis; José González, 5 meses, Figuras 45, Bronquitis.

Petrona Díaz, Hospital de Paula, Hidropesía; José Seara, 38 años, Hospital Mercedes, Traumatismo; Manuel Piñeiro, 2 años, Casa de Socorro, Cuerpo extraño en la laringe; Juan Torralba, 52 años, Antón Recio 68, Cardio esclerosis; Ovidio Pipiano, 19 meses, Amargura 54, Enterocepsia.

León Valdés, 48 años, Casa de Socorros, Suicidio; Rufino Miranda, 31 años, Quinta Covadonga; Antonio Márquez, 78 años, Villegas 78, Debilidad senil; Lucila Doiztuo, 23 años, Romay 45; Isabel Colón, 30 años, 15 núm. 107, Afección orgánica; Hospital Número 1, Serafín Fernández, 40 años, Tuberculosis; Julián Quintaró, 50 años, Nefritis.

AHOGUESE AL NACER

La primera aparición de la Caspa es precursora de la Calvicie.

De que esto es una verdad incocusa ha sido demostrado por investigaciones científicas. El profesor Unna, el eminente especialista europeo de enfermedades cutáneas, ha declarado que la caspa es la cutícula minada del cuero cabelludo, efecto de los parásitos destructores de la vitalidad de los folículos del cabello; este pierde su fuerza y cae. Pero esto puede impedirse.

El Herpicide Newbro mata el germen de la caspa y devuelve al cabello su natural suavidad y abundancia.

Gentes á millares emplean ahora el Herpicide, satisfechas de que es la preparación para el cabello más maravillosa del mercado. Cura la comezón del cuero cabelludo. Véndese en las principales farmacias.

Dos tamaños: 50 cts. y $1 en moneda americana.

"La Reunión," E. Sarrá.—Manuel Johnson, Obispo y Aguiar.—Agentes especiales.

MAL DE GARGANTA.

Las afecciones de la garganta se curan pronta y eficazmente haciendo gárgaras del poderoso antiséptico PREVENTINA (de Scott & Bowne). En las mejores boticas. 1

De sabor agradable.—

Esto dicen continuamente los enfermos del estómago e intestinos cuando para curar las molestias todas de la digestión toman el Elixir Estomacal de Sáiz de Carlos, encontrándose con la sorpresa de curar sus enfermedades con un medicamento que no sólo no repugna, sino que se toma con facilidad.

Espectáculos

PAYRET.—
Compañía francesa de ópera y operetas.
Función corrida.
A las 8½: La ópera en tres actos **Lohengrin.**

ALBISU.—
Compañía de Operetas Vienesas Esperanza Iris.
Función corrida.
A las ocho y cuarto. La opereta en tres actos **La Mascota.**

GRAN TEATRO DEL POLITEAMA.—
No hay función.

MARTI.—
Compañía de zarzuela bufo-cubana. Función por tandas.
No hemos recibido el programa.
En cada tanda se proyectarán cuatro bonitas películas.

CASINO.—
Compañía de zarzuela española.—Función por tandas.
A las 8: **El Día de Reyes.**
A las 9: **Las Bribonas.**
A las 10: **Los Nuestros.**

CINE NORMA. — Cinematógrafo y concierto.—San Rafael y Consulado.—Función por tandas. — Estrenos diarios.—Matinées los domingos.

PLAZA GARDEN.—Gran cinematógrafo.—Función por tandas. — Estrenos diarios.

Modas universales

Suscripción y venta en la librería "CERVANTES" de Ricardo Veloso, Galiano 62, Apartado 1115. HABANA.

"La Moda Elegantae", 6 meses, $7.50, un año $13.00.
"El Salón de la Moda", un año, $5.30.
"La Ultima Moda", 6 meses, $4,50, un año, $3.50.
"El Eco de la Moda", 6 meses, $2.50, un año, $8.70.
ejemplar muestra GRATIS a quien lo solicite.
"El Chic Parisién. número, $1.25, seis meses, $7.20, un año, $14.00.
"La Mode Parisienne", número, $0.60, seis meses, $3.00, un año $5.30.
"La Mode Parisienne", II, número, $0.60, seis meses, $3.20, un año, $5.30.
"La Mode Parisienne", III, número, $1.25, seis meses, $6.50, un año, $12.50.
"Le Grand Chic", número, 2.50, seis meses, 11.50, un año, 22.00.
"Le Chis", número $1.25, seis meses, $7.20, un año, 14.00.
"Le Couturiere Parisienne', número, $0.75, seis meses, 4.00, un año, 7.50.
"Le Couriere Parisienne", II, número, $1.00, seis meses, 5.40, un año, $10.00.
"Le Couriere Parisienne", III, número, $1.25, seis meses, $7.20, un año $14.00.
"Le Gout Parisien", número, $0.50, seis meses, $2.40, un año, $4.50.
"La Femme Chis", número, 0.80, seis meses, $4.50, un año, $7.50.
"París Elegante", número, $0.80, seis meses,, meses, 4.50, un año, 7.50.
"Elegancias", número, $0.30, un año, $3.50.

B. 7-1.

LA ORTOGRAFIA EN LA MANO

Método novísimo y práctico para solucionar en el acto las dudas de ortografía. Por sólo 50 centavos se obtiene un ejemplar de tan necesario libro en la casa "Cervantes," de Ricardo Veloso, Galiano núm. 62, teléfono A-4958.

B. 26-29 E.

Sección de Interés Personal

Casino Español de la Habana

SECRETARIA

Por acuerdo de la Junta Directiva se convoca a los señores socios para celebración de Junta General extraordinaria que habrá de tener lugar en el Salón de Sesiones de la Sociedad el jueves 6 de Marzo próximo a las ocho y media en punto de la noche, con el fin de resolver una solicitud del contratista de las obras del edificio social pidiendo prórroga de seis meses, o sea, hasta el 23 de Agosto, para dar término a dichas obras.

La Junta General extraordinaria, conforme a lo dispuesto en el artículo 13 del Reglamento, habrá de constituirse sea cualquiera el número de concurrentes, observándose las prescripciones de dicho artículo 13 y de los 8, 14 y 17 del propio Reglamento.

Habana, Febrero 19 de 1913.

El Secretario,
Ramón Armada Teijeiro.

G. 15-20 F.

Cronica Religiosa

DIA 20 DE FEBRERO

Este mes está consagrado a la Purificación de la Santísima Virgen.

El Circular está en las Reparadoras Santos León y Eleuterio, confesores; Sadoth, Zenobia, Nilo y Nemesio, Mártires; santas Mildreda y Paula Barbada, vírgenes.

Para el introito de la misa de este día ha escogido la Iglesia el principio del Salmo 69, que contiene aquella magnífica súplica con que la Iglesia encabeza todos sus oficios, y con la cual pide a Dios su asistencia y su ayuda particular en todas las oraciones que hace, para darnos a entender con esto la absoluta necesidad de la gracia, sin la cual nada por loable que sea, nos servirá de mérito para la vida eterna. "Señor la necesidad que tengo de vuestro auxilio es grande: daos, pues, prisa para socorrerme. Cubrid de confusión y de vergüenza a los que buscan mi alma para robármela. Cuando David dirigía a Dios esta oración, era el tiempo en que se veía perseguido por su hijo Absalón. La Iglesia gobernada y dirigida por el Espíritu Santo,, ha tenido cuidado de tomar para casi todos los introitos de las misas de Cuaresma algunos versículos de los salmos que compuso David durante la rebelión de su ingrato hijo, quien causó a su tierno padre una de las más amargas y sensibles aflicciones que ha habido jamás. El fin de la Iglesia no ha sido otro que el de inspirarnos nuevos pesares, y un mayor arrepentimiento, recordándonos que no hemos pecado una vez que no nos hayamos rebelado contra un Dios, que es nuestro Criador, nuestro Redentor, nuestro tierno y amable Padre.

Fiestas el Vienes

Misas Solemnes; en la Catedral y demás iglesias las de costumbre.

Corte de María.—Dia 20. —Corresponde visitar a Nuestra Señora de Lourdes, en la Merced.

Santas Misiones en la Parroquia del Cerro

El Párroco de esta Iglesia invita a sus feligreses a las Santas Misiones que tendrán lugar los días 23, 24, 25 y 26 del presente, como preparación para las confirmaciones que administrará Nuestro Ilustre Prelado a las tres de la tarde del 27 y 28.

También avisa que el domingo 23, como de costumbre, estará expuesta, todo el día, su Divina Majestad.

2218 8-20

JHS

IGLESIA DE BELEN

El sábado, 22 del corriente, celebra la Congregación del Purísimo Corazón de María, los cultos acostumbrados. Se suplica la asistencia de la celadora y asociadas.

A. M. D. G.

2217 3-20

SAGRARIO DE LA CATEDRAL

Archicofradía del Corazón Agonizante de Jesús.

El día 21, viernes tercero del presenete mes, a las 7 y media, se aplicará la misa mensual por las intenciones de la congregación.

Se suplica la asistencia.

2120 4-18

IGLESIA DE BELEN

CONGREGACION DE SAN JOSE

El miércoles 19 se tendrá la Comunión general en honor del Santo Patriarca. A las ocho misa cantada y plática.

Se expondrá a S. D. M.

A. M. D. G.

2110 3m-18 1t-18

IGLESIA DE JESUS DEL MONTE

Fiesta Pontificia el domingo 23, con Misa de Ministros y sermón a las 9 de la mañana, exponiendo antes el Santísimo Sacramento hasta las 5 de la tarde, en que se rezará la Estación, cánticos, Santo Rosario, Plática, Procesión por el Parque, Bendición y Reserva.

Los asociados y asociadas harán su adoración según su turno de media en media hora.

Jesús del Monte, Febrero 18 de 1913.

EL PARROCO.

2134 4-18

SERMONES

Que se predicarán en la Santa Iglesia Catedral durante el primer semestre de 1913:

Marzo 14.—Nuestra Señora de los Dolores. Predicará el M. I. señor Magistral.
Marzo 19.—San José. Predicará el señor Pbro. S. Saíz.
Marzo 30.—Dominica in Albis. Predicará el M. I. señor Dean.
Abril 6.—Id. 2a. después de Pascua. Predicará el Sr. Pbro. J. Flores.
Abril 13.—Patrocinio de San José. Predicará el M. I. Sr. Prdo. Blázquez.
Abril 20.—Dominica 4a. post Pascua. Predicará el M. I. Sr. Magistral.
Mayo 11.—Pascua de Pentecostés. Predicará el señor Pbro. J. Flores.
Mayo 18.—Santísima Trinidad. Predicará el M. I. señor Magistral.
Mayo 25.—Infraoctava de Corpus Christi. Predicará el M. I. Sr. Pbdo. A. Lago.
Junio 1º.—Sermón 2do. de la Santísima
Junio 15.—De Minerva. Predicará el M. I. señor Magistral.

SANTA CUARESMA

Febrero 23.—Dominica 3a. de Cuaresma. Predicará el M. I. señor Dean.
Marzo 2.—Dominica 4a. de Cuaresma. Predicará el señor Pbro. J. Flores.
Marzo 9.—Dominica de Pasión. Predicará el M. I. Sr. Ubdo. A. Lago.
Marzo 20.—Jueves Santo (Mandato). Predicará el M. I. Sr. Pbdo. Blázquez.
Marzo 21.—Viernes Santo. Predicará el señor Pbro. J. Flores.

Habana, 31 de Diciembre de 1912.

Vista la anterior distribución de Sermones que se han de predicar en Nuestra S. Iglesia Catedral, venimos en aprobar y aprobamos la misma, asimismo concedemos cincuenta días de indulgencia a todos los fieles que oyeren devotamente la Divina Palabra. Lo decretó y firma S. E. I. de que certifico:

† EL OBISPO.
Por mandato de S. E. I. R.
Dr. Alberto Menéndez.

Interesante a las personas flacas

He hecho a Dios una promesa y la quiero cumplir. Le he prometido indicar a 5,000 personas un remedio infalible e inofensivo para engordar en muy poco tiempo y gozar siempre de perfecta salud. Envíeme su nombre y dirección juntamente con un sello colorado y le escribiré. Mi dirección es SOR ANGELA, Apartado 351. Habana.

C 579 15-9 E.

LIQUIDACION DE JOYAS

EL DOS DE MAYO
ANGELES 9

LIQUIDAMOS CIEN MIL PESOS en relojes y joyería francesa alta novedad, oro 18 quilates con brillantes, zafiros, esmeraldas, rubíes, perlas, etc., todo se ha rebajado un sesenta por ciento de sus precios, para liquidar en este mes.

Damos factura de garantía.

En joyería corriente oro de 14 y 18 quilates, tenemos grandes existencias estilos modernistas, al alcance de todas las fortunas.

Relojes para caballeros, 1, 2 y 3 tapas, oro 18 quilates, patente suizos, de áncora legítimos, á 3, 4, 5 y 6 centenes en adelante.

Relojes de señora, 3 tapas, oro 18 quilates, con diamante y brillantes, suizos, á 2, 4 y 6 centenes. Valen el doble.

Anillos ajustadores, macizos, oro de 14 y 18 quilates, á uno, dos, tres y cuatro pesos. Valen el doble

No compren antes de ver precios, relojes, joyas y brillantes de esta casa importadora de brillantes y joyería.

EL DOS DE MAYO
de N. Blanco é Hijo
HABANA--.ANGELES N. 9

513 Feb.-1

ENSEÑANZAS

SEÑORA CASTELLANA, DA CLASES A domicilio de español y francés, ortografía, bordado y encaje de bolillos. Todas las clases, una hora diaria, $5-00 al mes; informan en la Administración de este periódico. G. 8-16

LEON ICHASO

LICENCIADO EN FILOSOFIA Y LETRAS

Da lecciones de Primera y Segunda Enseñanza y de preparación para el Magisterio. Informarán en la Administración de este periódico, ó en Acosta núm. 99, antiguo. G.

INGLES RAPIDO, METODO ESPECIAL Teneduría de Libros y Aritmética mercantil con importantes mejoras, a domicilio y en la Academia; Gervasio núm. 62, F. Herrera, Profesor Mercantil.

1650 26-6 F.

DE HOTELES Y FONDAS

AVISO IMPORTANTE

Con esta fecha se ha abierto al público, en Oficios 86, una gran casa de Huéspedes para los viajantes de Europa. Hay espléndidas habitaciones. Se admiten abonados a precio módico. Cocina a la española y a la criolla. Todos los miércoles y domingos hay 5 platos especiales que son: Arroz con pollo a la valenciana, patas a la andaluza, pimientos asados a la sevillana, gazpacho a la andaluza, pestiños a la madrileña. **Pruebe una sola vez.**

Hay comidas vegetales, frutas y dulces de todas clases.

NO OLVIDARSE, OFICIOS 86, HABANA

965 26-22 E.

DE LIBROS E IMPRESOS

QUEMAZON DE LIBROS.

Se realizan 4,000 libros de todas clases a 20 y 40 centavos el tomo, pídase el catálogo que se da gratis. Acosta núm. 54, librería, Habana. 2039 4-15

MUSICA PARA PIANO

1,000 piezas de música a escoger a real. Estudios a 30 cts. Comedias, dramas y la letra de las zarzuelas a 20 cts. Acosta núm. 54, librería, Habana.

2040 4-15

ARTES Y OFICIOS

MODISTA

Cose y corta por figurín; especial para vestidos de lujo, esmerado corte para los de estilo sastre, desea una buena casa particular donde aprecien su trabajo o una casa de Modas para cortar y dirigir. Enseña corte y confección. Dirijanse a Hotel "La Paloma," Santa Clara 16.

2153 4-18

COMEJEN

Se extirpa por completo, 20 años de práctica. Aviso: Bernaza 16. Informes garantía a satisfacción. Telf. A-4665. García.

2045 8-15

ACADEMIA Parisién "Martí"

De Corte y Confección. Obrapía 22, altos. Dirigida por la profesora titular Cesárea Sedeño le Ortega. Horas de clase de 1 a 5 p. m.; dos horas alternas $3-00; dos horas diarias, $5-30. Se cortan patrones por medida. 1882 14-12 F.

BEATRIZ RODRIGUEZ
MODISTA

Que corta y entalla por figurines y que tiene completa práctica en la adaptación de los trajes, sea como fueren los cuerpos, ofrece sus servicios a las señoras y señoritas que gustan de vestir bien. Cuba número 54.

G 8-14

COMPRAS

SE DESEA COMPRAR

en la parte alta del Vedado, una casa o pequeño chalet que tenga algún jardín y árboles, o terreno para ello, y cuyo precio no exceda de seis a siete mil pesos, pagando la mitad al contado y dejando el resto en hipoteca por 4 años. Dirigirse por correo o directamente a E. de los Reyes, Cuba núm. 94, Apartado A-3324.

2126 8-18

¡OJO, OJO!

Se compran trapos limpios grandes, á cinco centavos libra. Informes en la Administración de este periódico, pregunten por el portero. A.

SOLICITUDES

DESEA COLOCARSE UNA PENINSULAR de cocinera; sabe trabajar a la española, francesa y criolla ;Aguila 37, bajos, informan. 2230 4-20

UNA JOVEN PENINSULAR DESEA ENcontrar una colocación para criada de manos: sabe cumplir con su obligación; darán razón en Vives núm. 64, antiguo.

2229 4-20

UNA JOVEN PENINSULAR, DE 22 años, de tres meses, desea colocarse de criandera: tiene buena y abundante leche y buenas referencias; informan en Zanja 144, antiguo, a todas horas.

2228 4-20

SE SOLICITA UN SOCIO QUE DISPONga de $200 para dar impulso a un negocio que deja de $10 a $20 diarios, como puede justificarse; informarán en Egido 18, antiguo, preguntar por José Rodríguez, fotógrafo, de 12 a 3 p. m.

2227 4-20

A LOS DUEÑOS DE CASAS. UN CARpintero, mecánico, albañil, pintor, encargado y cobrador, desea colocarse: tiene referencias; Habana 85, teléfono A-3318.

2224 4-20

AMA DE LLAVES O SEÑORA DE COMpañía, recién llegada de España, desea colocarse: sabe cumplir bien su obligación y tiene inmejorables referencias; para informes en Malecón núm. 15.

2221 8-20

SE SOLICITA UNA COCINERA QUE SEpa bien su oficio, que sea muy limpia y que tenga referencias, en Aguila núm. 107, antiguo, sin estas condiciones que no se presente. 2220 5-20

UNA PENINSULAR SOLICITA UNA COlocación de cocinera; tiene buenas recomendaciones; Maloja 27, azotea.

2215 4-20

DESEAN COLOCARSE DOS PENINSULAres, una de cocinera y la otra de criada de manos: van fuera de la Habana; informan en Oficios núm. 50.

2214 4-20

BUEN COCINERO Y REPOSTERO, ESpañol, fino y aseado, se ofrece para casa buena, prefiere americanos, gana buen sueldo por sus méritos; dirigirse por escrito a R. F. y G., Lista de correos.

2212 4-20

DESEA COLOCARSE UNA CRIADA DE manos, madrileña, de mediana edad, que entiende algo de costura y puede dormir en la colocación; Damas 41, moderno, pregunten por la encargada.

2211 4-20

DESEA COLOCARSE UNA BUENA COcinera ,española; sabe cocinar a la criolla; informan en Cuba núm. 150, carnicería.

2210 4-20

UNA COCINERA DESEA COLOCARSE en casa particular o de comercio; cocina a la francesa y a la española; sueldo, 5 centenes; informan en Apodaca núm. 12.

2208 4-20

UNA CRIANDERA PENINSULAR DEsea colocarse a media o leche entera, de dos meses, buena y abundante y cuyo niño puede verse: va a donde la soliciten; Sol núms. 112 y 114, bajos, cuarto núm. 6.

2239 4-20

SOLICITO COSTURERA QUE SEPA COser bien, pago $1-25 diario; si no sabe que no se presente; Hotel de Francia, Teniente Rey núm. 15. 2235 4-20

DESEA COLOCARSE UNA COCINERA peninsular: sabe cocinar a la criolla y española, lleva tiempo en el país y tiene recomendaciones; informan en Industria número 120, fonda. 2237 4-20

DESEA COLOCARSE UNA JOVEN PEninsular de criada de manos o de cuartos: sabe cumplir con su obligación y no le importa ir al campo, teniendo buenas referencias; informan en Jesús del Monte, San Indalecio núm. 7.

2232 4-20

UNA PENINSULAR RECIEN LLEGADA de España, desea colocarse; informan en San Nicolás núm. 190, antiguo, Concha Iglesias. 2243 4-20

SE DESEA UNA COCINERA QUE DUERma en la colocación y una manejadora: buenos sueldos; Angeles núm. 15, mueblería. 2240 4-20

DESEA COLOCARSE UNA JOVEN PEninsular de criada de manos o manejadora; informan en Monte 50, antiguo.

2182 4-19

DESEA COLOCARSE UNA MUCHACHA, bien sea para manejadora o para costurera; sabe coser a mano y en máquina, también sabe bordar de todas maneras y no tiene inconveniente en ayudar a los quehaceres de la casa; informan en Neptuno 249, antiguo, o 281, moderno, cuarto núm. 4.

2181 4-19

DULCERO

Recién llegado de Barcelona y con 16 años de práctica en las principales confiterías de dicha ciudad, se ofrece para trabajar en casa formal: tiene muy buenas referencias. Informes en la Administración de este periódico.

2178 10-19

UNA COCINERA PENINSULAR DESEA colocarse en casa de familia o de comercio, dando buenas referencias; Muralla número 113. 2177 4-19

DESEA COLOCARSE UNA BUENA CRIAda de manos, peninsular: tiene referencias; Salud núm. 56.

2175 4-19

PARA SERVIR A UN MATRIMONIO EN corto trabajo, o para manejadora, solicita colocación una criada blanca que tiene quien la garantice; Mercaderes núm. 39, antiguo. 2170 4-19

DE CRIADA DE MANOS O DE MANEjadora, desea colocarse una peninsular acostumbrada a trabajar y con referencias de las casas en que ha servido; Oficios núm. 7, altos. 21164 4-19

DESEA COLOCARSE UNA MUCHACHA peninsular de cocinera o criada de manos: sabe cumplir con su obligación; informan en Inquisidor núm. 3.

2163 4-19

Gran Agencia de Colocaciones

Villaverde y Ca. O'Reilly 13. Tel.-A-2348.

Esta antigua y acreditada casa facilita, con referencias, lo mismo para esta capital que para el campo, cuanto servicio necesiten las casas particulares, A los hoteles, cafés, fondas, etc., etc., dependencia en todos los giros y trabajadores para el campo. 2195 4-19

UNA SEÑORA QUE POSEE EL INGLES y el español, desea colocarse: entiende y es útil en todo: sabe coser y tiene referencias buenas; calle A esquina a 7, tienda de ropa, Vedado.

2192 4-19

MUCHACHITA DE COLOR O BLANCA, de 10 a 12 años, se necesita una que tenga buenos modales para entretener unos niños, hay criada, se da sueldo y ropa limpia: calle J núm. 186, moderno, esquina a 21, Vedado. 2190 4-19

DESEA COLOCARSE PARA CRIADA DE manos una joven fina y de intachable conducta; para informes, Lagunas núm. 25, antiguo. 2166 4-19

PARA MATRIMONIO SOLO SE SOLICIta una cocinera de mediana edad, peninsular, que sepa su obligación, que duerma en la casa y haga la limpieza de la misma, en Habana 116; sueldo, 4 luises.

2204 4-19

UN JOVEN PENINSULAR DESEA COlocarse de criado en casa de familia de moralidad, con buenas referencias, acostumbrado al servicio fino; no se coloca por poco sueldo; San Rafael núm. 14, altos.

2200 4-19

DESEA COLOCARSE UNA JOVEN PEninsular de criada de manos: sabe cumplir con su obligación y tiene referencias; informan en Obrapía núm. 56.

2199 4-19

UNA JOVEN PENINSULAR DESEA COlocarse de criada de manos o manejadora; informarán en Vives núm. 155.

2159

SE SOLICITA UN HOMBRE PENINSUlar de mediana eadd, para encargado de una casa de vecindad; si no ha estado ya en otras casas, que no se presente; se piden informes; razón, Santa Clara 5.

2197 4-19

DESEA COLOCARSE UNA PENINSULAR de criada de manos o de cuartos: sabe cumplir con su obligación y tiene referencias; Obrapía núm. 57, altos.

2198 4-19

UNA PENINSULAR DESEA COLOCARse de criada de manos o manejadora: no sale al campo y tiene quien la recomiende; informan en Mercaderes núm. 14.

2158 4-18

UNA JOVEN PENINSULAR, CUMPLIDA en sus deberes y que tiene quien responda por ella, desea coolcarse de criada de manos o de manejodara; Marqués González número 6, moderno. 2109 4-18

UNA JOVEN PENINSULAR DESEA COlocarse de criada de manos, teniendo quien la garantice, no asiste por tarjetas; informan en Cuba núm. 24.

2108 4-18

UNA JOVEN PENINSULAR DESEA COlocarse de criada de manos, es formal y trabajadora y sabe su obligación; informan en Laguna núm. 68, antiguo.

2157 4-18

DOS JOVENES ESPAÑOLAS DESEAN colocarse de criadas o manejadoras: tienen quien las recomiende: San Lázaro 293.

2156 4-18

DESEA COLOCARSE UNA JOVEN PEninsular de criada de manos: sabe cumplir y tiene referencias; informan en Suspiro núm. 20. 2155 4-18

DOS PENINSULARES DESEAN COLOcarse, una de cuartos y coser, sabiendo cumplir con su obligación, y una criada de manos, son muy formales; informan en Mercaderes 16½, cuarto núm. 11.

2135 4-18

SE OFRECE UNA MUJER BLANCA, DEL país y de formalidad, para ama de llaves o acompañar a corta familia: tiene una hija de 10 años, si la admiten va a la Habana, si no se prefiere en el Vedado: tiene quien la recomiende; calle 25 entre H y G, número 213, Vedado. 2162 4-18

DE MANEJADORA O CRIADA DE MAnos solicita colocarse una criada del país que tiene quien informe de ella; Angeles núm. 73, antiguo. 2161 4-18

EN ESTABLECIMIENTO MERCANTIL O casa de huéspedes, desea colocarse una cocinera española que también se ofrece para encargada de una casa: tiene referencias; O'Reilly núm. 42, antiguo.

2112 4-18

DESEA COLOCARSE UNA BUENA criandera de dos meses, con buenas referencias de la casa en donde ha hecho otra cría; puede verse su niño; informan en Barcelona núm. 5. 2111 8-18

DE COCINERA, DURMIENDO EN LA casa, desea colocarse una peninsular que tiene quien responda por ella; Sol núm. 91.

2160 4-18

DESEA COLOCARSE UNA JOVEN PEninsular de criada de manos o manejadora, acostumbrada a trabajar en el país; informan en el café El Polo, Reina 31.

2137 4-18

SE SOLICITA UNA COCINERA PARA corta familia en Habana núm. 9, altos; sueldo ,tres centenes.

2136 4-18

DESEA COLOCARSE UNA BUENA COcinera española en establecimiento o casa particular: cocina a la española y a la criolla, tiene quien la garantice y no le es inconveniente dormir en el acomodo; Dragones núm. 74, bajos.

2140 4-18

DESEA COLOCARSE DE CRIADA DE manos o de manejadora una muchacha de 16 años; no se coloca menos de tres luises; informan en Monte núm. 12, antiguo, habitación núm. 24.

2139 4-18

DESEA COLOCARSE UNA SEÑORA DE criandera, de 20 días, con bastante leche y buena; informan en Alambique núm. 43.

2145 4-18

DESEA COLOCARSE UNA BUENA CRIAda de manos o manejadora, peninsular, sueldo, tres centenes; inofrmarán en la calle 8 núm. 8, Vedado.

2144 4-18

UNA PENINSULAR DESEA COLOCARSE de criada de mano o de manejadora: tiene personas que la garanticen; Obispo 67, antiguo. 2147 4-18

DESEA COLOCARSE UNA cocinera peninsular en casa de corta familia: tiene referencias; Manrique núm. 92.

2101 4-18

DESEA COLOCARSE UNA JOVEN PEninsular de criada de manos, con buenas referencias: no se coloca con poco sueldo; informarán en San Rafael núm. 14, entresuelo a todas horas.

2100 4-18

UN BUEN CRIADO DE MANOS DESEA colocarse en casa particular o de comercio: es muy práctico en el servicio y tiene buenas referencias de las casas en que ha servido; informarán en Galiano núm. 87, vidriera. 2099 4-18

DESEA COLOCARSE UNA PENINSULAR de cocinera: sabe cumplir con su obligación y no duerme en la colocación; Suspiro núm. 16. 2097 4-18

UNA JOVEN PENINSULAR DESEA COlocarse de criada de manos o de manejadora: sabe cumplir con su obligación, y tiene quien la recomiende; informan en Suárez núm. 54. 2125 4-18

UNA JOVEN CRIANDERA, ESPAÑOLA, desea colocarse a media o leche entera, de dos meses, teniendo su niño que se puede ver y pudiendo salir de la Habana; Manrique núm. 161, antiguo.

2119 4-18

SE OFRECE UN BUEN COCINERO PEninsular para familias o casa de comercio: tiene garantías; Prado núm. 85, café "El Pueblo." 2118 4-18

DESEA COLOCARSE UNA BUENA COcinera, lo mismo a la española que a la criolla; informarán en Aguila 157, bajos.

2117 4-18

UNA PENINSULAR, CON UNA NIÑA DE 9 años, solicita colocarse de criada de manos, teniendo quien la garantice; Pocito núm. 58, altos. 2116 4-18

DESEA COLOCARSE UNA PENINSULAR de mediana edad para manejadora o acompañar a una señora: tiene buenas referencias; informarán en Dragones núm. 1, hotel "La Aurora." 2103 4-18

SE OFRECE UN DEPENDIENTE CORtador con buenas referencias y sin pretensiones; informan en Alcantarilla núm. 22, H. Miguel. 2114 4-18

COCINERO Y REPOSTERO, ESPAÑOL que trabaja también a la francesa, se ofrece para casa particular, de comercio, restaurant u hotel; informarán en Neptuno y Monserrate, vidriera.

2113 4-18

DOS PENINSULARES DESEAN COLOcarse, una de cocinera en casa particular o de comercio, y la otra de criada de manos o manejadora; tienen referencias; informan en San Lázaro 269.

2133 4-18

DOS JOVENES PENINSULARES DESEAN colocarse, una de cocinera y otra de manejadora o criada: saben cumplir con su obligación; informarán en Inquisidor 29.

2132 4-18

DESEA COLOCARSE UN JOVEN PENINsular de cochero o ayudante de "chauffeur": no tiene inconveniente en colocarse de criado de manos siendo una casa buena: tiene referencias; informan en Estrella 118, antiguo. 2130 4-18

MODISTA PENINSULAR DESEA CASA particular, corta y entalla por figurín; Amargura núm. 16, informan.

2129 4-18

DESEAN COLOCARSE DOS PENINSULAres, una práctica en la isla y con referencias y la otra recién llegada, ambas de criadas o manejadoras; informan en la Calzada de Ayesterán núm. 4.

2149 4-18

LA CELADORA

Todo el mundo adora a Felipe Dangoument en su pueblo natal, del que no había salido nunca. La adoración era justa; Dangoument era una de las más puras glorias de la filosofía moderna. Poseedor de muchas condecoraciones, miembro correspondiente de varias Academias, premiado con brillantes premios, el renombre y los honores de su personalidad honraban a la población entera y daban lustre a todos sus paisanos. Estos, cuando llegaba algún forastero, le llevaban orgullosos a contemplar la casita, rodeada de árboles, donde trabajaba el sabio.

Nadie se figuraba allí a Felipe Dangoument como a un hombre de carne y hueso; para todos era algo así como una idea hecha carne. ¿Era joven o viejo? No lo sabían; era y había sido siempre el filósofo que vive en la abstracción y las más transcendentales meditaciones. Un mecanismo regido un cerebro.

Era casado y ni aun como a marido se le consideraba dentro del hogar; su mujer, una santa, de una fealdad verdaderamente conyugal, se unió a él llevada de admiración por su genio y para velar por su vida, pues el gran hombre sólo tenía vagas nociones de la realidad de la vida, y fuera de sus altas especulaciones era como un niño a quien hay que llegar con andadores. Gertrudis Dangoument cumplía su misión con delicadeza y autoridad. Ella gobernaba la casa, llevaba todas las cuentas, defendía el sagrado retiro de su esposo, sin leer jamás una sola línea de lo que él escribía, y se ocupaba en hacer obras de caridad. Era una maravilla de abnegación; la guardadora del fuego sagrado del altar de Felipe Dangoument.

Pero apareció una mujer y todo cambió sin que nadie pudiese darse cuenta de ello, de tal modo se había aclimatado la leyenda de un Daugoument inmaterial.

Su vecino, el notable industrial Alberto Lorges, se había casado con una parisiense pobre con objeto de que hiciera las veces de madre a los hijos que tenía de su primer matrimonio.

A decir verdad, tal misión no satisfacía más que a medias a la nueva esposa. Su ambición consistió siempre en brillar en los salones de Paris. En provincias encontrábase falta de ambientes adecuados a sus altos méritos, y, sabiendo que no podría ser comprendida, renunció desde luego a hacer gala de ellos. Fanny Lorges hablaba como de cosas familiares de literatura, de música y de pintura. Hablaba también con entusiasta vehemencia de multitud de cosas de las que no entendía una palabra.

Sin ser hermosa, había sabido hacer de su cuerpo una obra de arte. Ni sensibiera ni sensual, razonaba maravillosamente acerca de las pasiones humanas.

Cerca ya de los treinta años, se aburría allí soberanamente y ansiaba tener algún motivo que pudiera servirle de distracción en la monotonía de aquella existencia.

Pronto comprendió que Felipe Dangoument era más niño que los niños confiados a su celo, y se propuso alegrar sus ratos de ocio dominando a su antojo al hombre ilustre. Aquello la elevaría a sus propios ojos; sus amigos de Paris le envidiarían el ser la inspiradora del filósofo y,... quien sabe, quizás pudiese ella orientarle hacia nuevos caminos.

Felipe Dangoument era un profundo teórico, pero desconocía prácticamente a la mujer. Pronto se sintió subyugado por la gracia, los elogios exquisitos, las atenciones delicadas que su reciente amiga le prodigaba de continuo. No tardó en considerarla como a mujer de superior inteligencia.

Cuando ésta se sentaba al piano, le cautivaba con su fácil ejecución, con su fantasía soñadora, con la energía conque interpretaba a los grandes compositores. Al tratar de pintura siempre pedía el sabio que aclarase sus ideas y afirmaba que no existía mayor poesía que la metafísica de Dangoument. Al decir esto adquiría su voz irresistible inflexiones felinas.

Al lado de aquella mujer de espíritu superior respiraba el filósofo una atmósfera primaveral. Por el placer de oirla dedicábala las tardes y a veces algunas horas de la noche.

No despertó el hecho la malicia en nadie. Según había el sabio manifestado, aquella mujer armonizaba espiritualmente con él. La estudiaba y sacaría de ella muchos datos para su próxima obra titulada *El infinito silencioso en lo femenino que habla.*

Pero es lo cierto que antes de ir a verla ponía gran cuidado en el arreglo de su persona, cosa en él completamente desacostumbrada; que cambió de peluca, reemplazando la vieja con otra de bucles rizosos; que abandonó la pipa y que sus íntimas conversaciones adquirieron estilo de madrigal. Sus comunicaciones a las Academias científicas se impregnaron de un insólito lirismo. Un himno a la belleza, intercalado entre dos teorías de audacísima oscuridad, escandalizó a sus colegas.

X.

(Concluirá)

DESEA COLOCARSE UNA JOVEN PEninsular para criada de manos o manejadora: está acostumbrada al país y tiene referencias; darán razón en Suspiro núm. 16.
2150 4-18

UNA COCINERA PENINSULAR, CON buenas referencias, desea colocarse en casa de familia o de comercio; no duerme en la colocación; Sol núm. 86, antiguo.
2152 4-18

DESEA COLOCARSE

Una buena criandera de poco tiempo de parida para un niño de poco tiempo. Tiene buenas recomendaciones y el niño se puede ver en Amistad 118. Suerdo de 9 a 10 monedas.
2070 4-16

SE SOLICITA UNA COCINERA PENINsular que sepa su obligación y que tenga buenas referencias; Cerro 424, moderno.
2084 4-16

Se Necesita

un ayudante de Tenedor de Libros, que sepa inglés y mecanografía, que tenga buena letra y sin pretensiones. Dirección: Cuban Trading Company, Ed. Banco Nacional, Habana. 2076 4-16

TENEDOR DE LIBROS

Se ofrece para toda clase de trabajos de contabilidad. Lleva libros en horas desocupadas. Hace balances. liquidaciones, etc. San Rafael núm. 149, altos.
A ...

DE CRIADA DE MANOS O DE MANEjadora, solicita colocación una peninsular que tiene quien la garantice; Empedrado núm. 15, puesto de frutas.
2096 4-16

SE SOLICITA UNA MUCHACHA PARA ayudar a los quehaceres de la casa, ha de dormir en la colocación; San Rafael número 129. 2095 4-16

LOS VIAJANTES

Deseo dar una comisión de tabacos para las provincias de Matanzas, Santa Clara y Camagüey; sin garantías que no se presente; informa Santiago Vispo, Cuba 70, fonda. 2014 8-14

Mayordomos-Mecanógrafos

Prácticos y competentes se solicitan para varios centrales en la provincia de Santa Clara. Diríjanse a J. Terry, apartado 94, Placetas, diciendo aspiraciones y lugares donde hayan trabajado.
2019 8-14

DESEA COLOCARSE UN HERRADOR DE 21 años de edad, prefiere el campo; dirigirse personalmente o por correo, a José Bosch, Zanja núm. 83, herradurís.
1964 8-13

SE SOLICITA EN SAN MARIANO ENtre Marqués de la Habana y San Antonio, Víbora (casa de altos) una buena cocinera, sumamente aseada, para corta familia y que sepa hacer postres corrientes; se pagan los viajes. 1813 15-11 F.

UNA CRIADA DEL PAIS, BLANCA, Y sin inconveniente en salir para el extranjero, solicita colocación para acompañar a señora sola o servir a matrimonio sin niños: tiene buenas referencas; calle 17 número 255, entre Baños y F, Vedado.
1985 8-13

OFICIALAS QUE SEPAN COSER BIEN se necesitan en Obispo núm. 113, Antigua Casa de Regato. 1954 8-13

JOSE HORTELANO

Representante de varias casas extranjeras, solicita un muestrario en comisión para el interior de la Isla; tiene garantía y referencias; diríjanse a Suárez 34 y 38.
1884 8-12

DESEA COLOCARSE UNA MUCHACHA para todo el servicio de corta familia: sabe cocinar; sueldo, 4 centenes; Marina número 20. 2057 6-16

LAVANDERA PARA LA CASA

Se solicita una que sepa lavar y planchar driles y ropa fina; sueldo, 3 centenes y mantenida. Línea núm. 88, bajos, Vedado.
C 609 8-12

SE SOLICITA UNA CRIADA QUE TRAIga recomendaciones. Se le da muy buen seuldo. Calle A número 188, entre 19 y 21, Vedado. C 579 F.-7

AGENTES EXPERTOS EN EL FOMENto de sociedades mutuas, se solicitan en Neptuno núm. 51, moderno, de 8 a 5.
C 393 26-31 E.

TRABAJADORES DE CAMPO
PARA CORTAR CAÑA

En las fincas de Federico Bascuas, kilómetro 25, en la carretera de la Habana a Güines, se solicitan 100 trabajadores para cortar caña. Se paga el precio más alto que rija en otras localidades.
1790 26-9 F.

SE SOLICITA, PARA UN COLEGIO PRÓximo a esta capital, un profesor de enseñanza elemental, prefiriéndolo si posee el inglés; informan en Oquendo 38, altos, de 10 a 12 y de 4 a 7. 1975 8-13

Maestro Licorista

Se ofrece a los dueños de fábricas de licores, tanto para la Habana como para fuera de ella, un maestro en general con muchos años de práctica en la fabricación de toda clase de licores, ordinarios, finos y escarchados, así como para preparar aparatos para la fabricción del ron, con un procedimiento rápido y perfecto para la clarificación. Para informes dirigirse a S. Fernández, Santa Elena núm. 16, Cienfuegos. G. 15-13 F.

COCINERA

Se solicita una en Pedroso 36, Cerro; se pagan los carros.
C 564 Feb.-8

DINERO E HIPOTECAS

FACILITO HASTA $10,000 ORO ESPAñol en primera hipoteca al 7 y 8½ por 100, sobre casas en esta ciudad. No se trata con corredores; G. Mora, Calzada del Monte núm. 292, altos. 2168 8-19

DINERO EN HIPOTECA. LO DOY SObre casas en esta ciudad del 7 al 8 por 100; Vedado, Jesús del Monte y Cerro, del 8 al 10 por 100; campo, provincia de la Habana, interés según finca y cantidad. Figarola, Empedrado 31, de 2 a 5.
2121 4-18

DESEO COLOCAR DINERO CON POCO interés, sobre fincas de campo, situadas en la provincia de la Habana. Trato directo con el dueño, José Paadín, Habana número 89. 2072 9-16

DINERO. Con interés módico, en todas cantidades, sobre prendas, muebles y toda clase de objetos de valor; se venden a precios muy baratos las grandes existencias de "Los Tres Hermanos," Consulado 94 y 96, entre Colón y Trocadero. Teléfono A 4775.
2008 26-14 fb

SE DAN $2,000 EN PRIMERA HIPOTEca: trato directo con los interesados. Ranero y González, Monte núm. 197.
1933 9-13

LAKE

Un Millón para hipotecas, 7 y 8 por 100, de $200 a $250,000 para **pagarés y alquileres.** Compro y vendo casas y terrenos en todas partes. Prontitud y reserva. Lake, Prado 101, teléfono A-5500.
1788 26-9 F

TODA PERSONA **DE AMBOS SEXOS**

ricos, pobres y de pequeño capital, o que tengan medios de vida, pueden casarse legal y ventajosamente, aunque se lo impidan causas diversas, escribiendo con sello, muy formal, confidencialmente y sin escrúpulos, al señor ROBLES, Apartado 1014 de correos, Habana.—Hay señoritas y viudas ricas que aceptan matrimonio con quien carezca de capital y sea moral.—Mucha seriedad y reserva impenetrable, aun para los íntimos familiares y amigos
2079 alt. 4-16

VENTA DE FINCAS Y ESTABLECIMIENTOS

MAGNIFICAS FINCAS.

Vendo de 9½ caballerías de tierra ,cercada de piedra, 3 y ¾ de monte, casa de vivienda de mampostería en muy buen estado, más de 850 frutales, 7,000 palmas, grandes platanales, produce buen tabaco, aguadas de pozos, río y otros manantiales, tiene $500 de censo, dista 7 kilómetros de Guanajay. Otra cerca de la calzada de Arroyo Naranjo de 1½ caballería, con árboles frutales ,aguada, vivienda y palmar, $3,700. Figarola, Empedrado 31, de 2 a 5.
2225 4-20

SE VENDEN

Por tener que ausentarse su dueña, las casas 193 a 205 de la calle 12 entre 19 y 21; ganan 39 centenes al mes, todas alquiladas.

En $20,000 oro español, libre de gravámen. Mr. Beers, Unico agente, Cuba 37, altos.
c. 656 4-20

GRAN NEGOCIO

Se vende un gran taller de lavado a mano con todos los enseres concernientes al giro; buen punto y buena marchantería, por tener su dueño otro negocio se da en la mitad de su precio; informan en Jesús del Monte 650, a todas horas.
2231 8-20

SE VENDE EN LA SEGUNDA CUADRA de Suárez, una casa con más de 6 metros de frente por 25 de fondo, buena construcción, azotea y altos, libre de gravamen, gana 4 onzas, precio 7 mil pesos americanos. Su dueño en Villegas núm. 66, de 12 a 4.
2233 4-20

CALZADA DEL CERRO. VENDO UNA gran casa cerca de la quinta "Covadonga," con zaguán, 2 ventanas, sala, saleta, 4|4 bajos, 2|4 altos, azotea, sanidad, pisos finos, $13,000. Figarola, Empedrado núm. 31, de 2 a 5. 2226 4-20

GANGA

Se vende un solar de 12 habitaciones de mampostería y 2 accesorias; 1 carro de 4 ruedas con techo, propio para despacho de víveres, 3pianos, uno de Pleyel, 1 vidriera metálica; informan en la calle Real número 52, Marianao. 2222 8-20

BUEN NEGOCIO. SE VENDE, POR TEner que embarcar su dueño, una esquina propia para bodega, por no tener competencia alguna; libre de gravamen; se da barata, sin corredores; su dueño en Oficios núm. 32, fonda.
2238 8-20

EL MEJOR NEGOCIO

que usted puede hacer es mantenerse sano, con lo cual verá claro en toda clase de especulaciones que acometa y podrá disfrudel del dinero que ellas le proporcionen. Para lograr todo eso le bastará con tomar el agua de San Miguel de los Baños, deliciosa al paladar y de efectos curativos inmediatos, pidiéndola a Tacón núm. 4, teléfono A-7627 ,por $1-25 el garrafón o $1-30 la caja de 12 litros o 24|2 botellas. Atienda a su salud que es el negocio más importante de todos.
C 451 alt 8-1

ISIDORO MUNDET

COMPRA Y VENDE CASAS, TERRENOS Y ESTABLECIMIENTOS
DA DINERO EN HIPOTECA CON MODICO INTERES
SAN PEDRO 14, por Santa Clara,
(BARBERIA.)
2165 8-19

CALZADA VIBORA. VENDO CASA MOderna, portal, sala, S., 5|4 y corredor, precio, $7,300; otra en $4,300. Vedado, casa con 683 metros, en $5,500 Cy.; otra en $4,300. Dinero al 8 por 100 interés. Peralta, Obispo núm. 32, de 9 a 1.
2187 4-19

SE VENDE LA ELEGANTE Y SOLIDA casa de la calle de la Habana núm. 14, antiguo; informarán en los altos de la misma, de 9 a .m. a 1 p. m.
2185 4-19

GANGA. VENDO EN ESTA CIUDAD, bien situada, 1 casa moderna, alto y bajo, renta $47, $4,250, pueden dejarse $1,950, interés módico; 1 solar en Lawton, esquina, 1 cuadra línea, 4½ metros. Figarola, Empedrado núm. 31, de 2 a 5.
2176 4- 9

Buen Negocio

Se traspasa un buen establecimiento de sastrería y camisería en buen punto y con buena marchantería, muy apropósito para dos principiantes; informes en "El Disloque," Monte núm. 229.
2169 8-19

A $400

Aun quedan dos parcelas de terreno de 5½ por 15, propias para fabricar dos casitas. Trato directo con su dueño en Monte 3, de 8 a 1. 2191 4-19

CASAS MODERNAS. EN CONSULADO 1 alto y bajo, $9,000; en Campanario otra, alto y bajo, $11,500; en Manrique otra, alto y bajo, renta $80, $8,750. Figarola, Empedrado 31, de 2 a 5. 2122 4-18

ESQUINAS Y CENTROS PARA FABRICAR En San Nicolás, Campanario, Trocadero, Vives, Estrella, Lealtad y varias más. En centros, Figuras, Campanario, Cárdenas, Aguacate, Acosta, Paula, Alcantarilla, San Rafael. Progreso núm. 26, de 1 a 4. Juan Pérez. 1439 26-1 F

BUENA OCASION

Se vende un solar en la calle A entre 21 y 23, de 13'66 x 50, a $8 O. E. el metro; informan en Habana 82, teléfono A-2474.
541 Feb.-1

IMPRESORES: SE VENDE UNA IMprenta de obra y periódicos. Precio $600. Informes, Emilio Unshelm Siegent, Lonja del Comercio núm. 424.
1261 20-29

G. DEL MONTE
CORREDOR
HABANA NUMERO 78, MODERNO
Teléfono A-2474.
492 Feb.-1

SAN FRANCISCO LETRA F, EN LA VIbora, se vende esta casa, a la brisa, con 120 metros y tranvía por su frente; su dueño en Epedrado núm. 31, $2,000 oro español. 1919 8-12

SE VENDEN PARCELAS DE TERRENO en punto céntrico, con 6 de frente por 24 de fondo; informan en Oquendo y San José, ferretería, de 11 a 1 y de 5 a 6.
2005 15-14 F.

VENDO DIRECTAMENTE LINDA CASA que terminaré para el 18 en San Mariano entre San Anastasio y Lawton, Víbora; informes en la misma. 2080 4-16

POR AUSENTARSE PARA EL EXTRANjero se vende, en módico precio, una casa de huéspedes muy acreditada, en el mejor punto del Vedado y completamente ocupada; dirigirse a M. F., DIARIO DE LA MARINA. 1903 14-12

SE VENDE UNO DE LOS MAYORES kioscos de hierro de la Habana, por tener su dueño que marchar a España; para informes, Reina núm. 8.
1904 10-12

DOMINGO GARCIA
VENDE Y COMPRA CASAS,
TERRENOS Y ESTABLECIMIENTOS
Dinero en hipoteca con módico interés.
Informes: Café de Obrapia y Villegas.
523 Feb.-1

FARMACIA. EN PUNTO DE GRAN PORvenir, bien montada, con vida propia, se da barata; Luz núm. 38, doctor Díaz Sellén; Reina 115, Carlos Díaz.
1907 8-12

CASAS BARATAS

Estrella, Maloja, Sitios, Vives, Perseverancia, Gloria, Esperanza, Condesa, Figuras, Rastro, Peñalver, Corrales, Antón Recio, Puerta Cerrada, Paula, Picota, Carmen, Misión, Marqués González, Progreso número 26, de 1 a 4, Juan Pérez.
1433 26-1 F.

UN BUEN NEGOCIO

Por no poder atenderlo su dueño, cede sus derechos con buenas ventajas, sin pretensiones, lo mismo se negocia con muebles que sin ellos, entiéndese la casa es la que reune condiciones ventajosas, vista hace fe, en Lamparilla núm. 50.
1977 8-13

CASAS MODERNAS

Vendo: en San Nicolás, Neptuno, Gervasio, Virtudes, Manrique, Consultado, Aguila, Campanario, Lagunas, Dragones, Aguacate, Lealtad, San Rafael, Amistad, Escobar. Progreso núm. 26, de 1 a 4, Juan Pérez. 1434 26-1 F

REPARTO "LAS CAÑAS"

Se venden 2 solares en la calle Primelles, antes P. de Asturias, entre Velarde y Washington; mide cada uno once metros de frente por treinta y ocho diez de fondo, los dos hacen un total de 838 metros, se venden juntos o separados y por medios solares; informarán en San Rafael 36, L. López. 2107 8-18

CAFE-BILLAR

vidriera de tabacos, vendo uno por tener que embarcarse su dueño para España, en punto de mucho comercio, en $7,500, paga de alquiler 6 centenes, tiene 6 años de contrato, hace buena venta; informes, Angeles y Estrella, café, de 11 a 1, F. Arango.
2102 6-18

SE VENDE, EN LO MEJOR DE BELASCoaín, una vidriera de tabacos, cigarros, cambio y billetes de lotería; se da muy barata por no poderla atender su dueño; aprovechen esta oportunidad que no se da otra como ella; informan en San Miguel núm. 79, altos. 2043 6-15

BARBEROS. SE VENDE UNA BARBEría céntrica, con cuatro sillones, se da a prueba, por tener otro negocio su dueño; contrato por cuatro años; razón en la vidriera de Cuba y Obispo, La Granada.
2154 4-18

VEDADO, DEL PASEO PARA ACA, UNA cuadra de la línea, vendo una buena casa, con portal, sala, saleta, 5 cuartos, comedor, cocina y doble servicio sanitario; jardín y extenso patio, con parque de yerba fina, $11,500 y $1,000 de censo; Espejo, O'Reilly 47, de 3 a 5. 2151 4-18

FINCA. UNA CALZADA GUINES, 2 CAballerías, frutales ,aguada; 1 calzada, Río Almendares yerba paral; 1 con vaquería, bueyes, caballos, gallinas, $3,500 y $500. Figarola, Empedrado 31, de 2 a 5.
2123 4-18

VEDADO. CERCA LINEA GRAN CASA, sala, saleta, 4|4, $6,250; 1 Calzada Cerro, zaguán, 2 ventanas, traspatio; 1 inmediata a Monte, moderna, sala, saleta, 2 ventanas, 5|4, azotea, $5,000. Figarola, Empedrado 31, de 2 a 5. 2124 4-18

¡OJO!

Se venden cuatro casitas, juntas o separadas, en lo mejor del Reparto Lawton, a una cuadra de la Calzada, son de construcción moderna y rentan más del uno por 100 mensual y es urgente su venta, para más informes en **Oficios número 78.**
1636 15-6 F.

AVISO. CUANDO USTED PRETENDA comprar una casa regia moderna con altos, propia para dos familias numerosas, inmediato al Palacio Presidencial, habilite $40,000 M. O. y pase por Monte 43, de 11 a una, o una postal a F. del Río, que gustoso pasará a domicilio.
2017 15-14 F.

POR AUSENTARSE SU DUEÑO SE VENde un magnífico solar en la calle D entre 19 y 21, en lo más céntrico del Vedado, a precio razonable; informan en la calle 17 entre D y E, números 266 y 268.
567 Feb.-1

SE VENDE

una hermosa casa de mampostería y azotea, en lo mejor del Cerro, de 6 x 20, con instalación sanitaria completa y conexión al alcantarillado, pisos de mosaico, renta $21-20; informan en Gervasio 131, bajos, entre Reina y Salud.
2078 4-16

EN LA MEJOR CUADRA DE LA CALLE de Curazao, vendo una casa de alto y bajo, con sala, comedor, gran cuarto, cocina, baño e inodoro y patio. El alto, sala, comedor, 2 cuartos y otro en la azotea y suelos de mosaicos. Precio, $4,500. Espejo, O'Reilly 47, de 3 a 5. 2093 4-16

SE VENDEN, SIN INTERVENCION DE corredor, las casas de Animas 64 y 146 y una en Escobar 15; todas de altos y bajos, moderna construcción; para informes, José Gardo Zorrilla, Dragones núm. 1, de 10 a 3. 2046 5-15

ESQUINAS

Neptuno, $10,000; Cienfuegos, $8,000; Estrella, $7,000; Tejadillo, $16,000; Aguiar, $22,000; Belascoaín, $24,000; casa en Trocadero en $10,000. Informes en Cuba 7, de 12 a 3, J. M. V. B. 2010 15-14 F.

Solares a censo

EN EL VEDADO, EN CUATRO DE LAS PRINCIPALES CALLES

Oficinas del Sr. ROIG BOX 501
ACOSTA 25—DE 12 A 2 HABANA
861 26-21 E.

SOLARES EN EL VEDADO, CALLE 9 A $9, en E. Palma y Víbora a $2-50; en Ojeda, calles Luco, Justicia, Fábrica, Pérez, Rodríguez y contornos, desde $2. Dos casas a una cuadra de Monte en $3,000 las dos. Tienen 9 x 27 varas. Pulgarón, Empedrado núm. 46, teléfono F-5864.
2081 4-16

CASAS EN VENTA

En Neptuno, Consulado, Manrique, San Nicolás, Campanario, Lealtad, Aguacate, San Rafael, San Miguel, San Lázaro, Bernaza, Escobar, San José, Animas, Jesús María, Lagunas y varias más. Progreso 26, de 1 a 4, Juan Pérez. 1438 26-1 F.

NEGOCIO SEGURO

En 2,500 pesos se traspasa un magnífico Café, Restaurant y Posada, de nueva planta, en uno de los mejores barrios comerciales de la Habana. Los enseres, muebles y existencias valen la cantidad que se pide; para informes en Habana núm. 135.
2087 5-16

EN $1,700 VENDO UNA CARNICERIA Y puesto de verdura, situado en buen punto, alquiler módico, tiene contrato; Estrella y Angeles, café, F. Arango, de 11 a 1.
2050 6-15

BONITA CASA

A la persona que quiera comprar una preciosa casa de mampostería y azotea, con portal, sala, saleta, tres cuartos grandes y uno chico, servicios sanitarios completos, gran jardín al fondo, con arboleda y flores y otras comodidades que podrán verse en la misma, se le vende en trato directo con el dueño. El propietario la fabricó para su uso, la vive y tiene que marchar al extranjero. Está situada en la calle Chaple, letra X, entre las de Armonía y Osma y es paralela a Palatino. Dista tres cuadras del carro de Palatino.
2036 10-14

De Muebles y Prendas

PIANO KALLMANN

En treinta centenes se vende uno en perfecto estado que costó $400 en casa de Giralt, por residir la familia en Europa; Dirigirse al apartado núm. 756.
2236 10-20

BARBEROS. SE VENDEN LOS MUEbles de una barbería establecida en sitio que exigió ponerlos buenos. Referencias en O'Reilly núm. 77, limpia botas.
2242 8-20

VIDRIERAS
PARA ESTABLECIMIENTOS

Se venden 4 nikeladas, con su base de madera y dos de fachada con base de mármol, en San Rafael 2, joyería.
2189 5-19

MUEBLES DE LUJO

Particular marchando al extranjero, desea vender, barato, un juego de cuarto de cedro y nogal, compuesto de escaparate de dos lunas, peinador, cama, lava manos, etc., un juego de comedor y otros muebles muy preciosos; pueden verse en Mercaderes 4.
2128 8-18

CAMISAS BUENAS

A precios razonables en "El Pasaje," Zulueta 32, entre Teniente Rey y Obrapía.
526 Feb.-1

SE VENDE, POR EMBARCARSE SU dueño, un magnífico juego de cuarto moderno, de madera varia; también se venden unos juegos de cama muy buenos; pueden verse a todas horas en Prado 101, habitación núm. 23. 2127 8-18

ESPEJO GRANDE CON LUNA BISELAda y mesa consola, se vende en $14, una cama esmaltada, nueva, en $13-72; otra de madera en $12, una mesa escritorio de caoba en $15-90 y otra redonda en $4; un peinador en $14, Villegas 70, moderno.
2146 4-18

PIANOS NUEVOS

Hamilton, recomendados por la claridad y poder de su tono. Boisselot de Marsella y de varios fabricantes, se venden al contado y a plazos. Pianos de uso, se alquilan desde $3 en adelante; se afinan y areglan toda clase de pianos; Viuda e hijos de Carreras, Aguacate número 53, teléfono A-3462.
2018 26-14 F.

PIANOS

Thomas Fils, cruzados, con sordina, en color palisando y en caoba con su color natural; de venta, Bahamonde y Ca., Bernaza 16. 1957 26-13 F.

PIANOS NUEVOS DE BERLIN

A $10 CY. AL MES
ANSELMO LOPEZ, OBISPO 127

Si quiere usted tener un buen piano, cómprelo en casa donde el gerente tenga los conocimientos y experiencia necesarios para no equivocarse.
C 375 26-28 E.

DE CARRUAJES

AUTOMOVIL EN MAGNIFICO ESTADO, se vende un Chalmers, de 30 H. P. de 1912, tipo torpedo, se puede ver e informan en 15 entre J y K, Vedado.
2205 5-19

SE VENDE, MUY BARATO, UN AUTOmóvil E. M. F., de 30 caballos y en perfecto estado; puede verse a todas horas en Cerro 446. 2075 5-16

AUTOMOVIL EN MAGNIFICO ESTADO, se vende un Chalmers de 30 H. P., de 1912, tipo torpedo; se puede ver e informan en 15 entre J y K, Vedado.
2032 5-14

BUENA OPORTUNIDAD

para una familia de gusto que desee adquirir por un precio módico un buen coche de pareja, tren completo. Una hermosa pareja de caballos con sus arreos de tronco y limonera. Todo se halla en perfectas condiciones; informarán en Muralla núm. 19, antiguo, Habana.
1895 8-12

AUTOMOVIL. SE VENDE TOURING Car Delaunay Belleville, 40 H. P. en magnífico estado; para informes, teléfono I-1023.
1669 15-7 F.

SE VENDEN 4 CARROS DE 4 RUEDAS nuevos, un familiar y varios tilburis y un caballo de tiro; tengo carros de uso. Marcos Fernández, Matadero núm. 10, teléfono A-7989 1262 26-29 E.

DE ANIMALES

PRECIOSA JACA, SE VENDE BARATA, de 6 y media cuartas de alzada, maestra de tiro y monta, en Prado 115, Farmacia.
2115 4-18

DE MAQUINARIA

SE VENDE UNA MAQUINA WARTER de 8 por 10 caballos de fuerza; Concha y Luyanó, carpintería.
1499 15-4 F

Motores ELECTRICOS
ALEMANES,
ITALIANOS Y AMERICANOS

Al contado y a plazos los hay en la casa BERLIN, de Vilaplana y Arredondo, S. en C., O'Reilly núm. 67, teléfono A-3268.
520 Feb.-1

BOMBAS CON MOTOR ELECTRICO

De los mejores fabricantes de Europa y Estados Unidos precio $ 100---375 galones garantizados, pueden verlas funcionar.

G. Sastre e Hijo
AGUIAR 74
C 606 8-12

CARPINTEROS

Maquinarias de Carpintería al contado y a plazos. BERLIN, O'Reilly número 67, teléfono A-3268.
519 Feb.-1

MOTORES DE ALCOHOL Y GASOLINA

Al contado y a plazos, los vende garantizándolos, Vilaplana y Arredondo, O'Reilly número 67, Habana.
521 Feb.-1

MOTORES eléctricos

De fama universal "A. E. G" desde ½ a 10 caballos. Se garantizan.

G. Sastre e Hijo
AGUIAR 74
C 607 8-12

BOMBAS ELECTRICAS
DE PITONES.
CENTRIFUGAS Y ROTATORIAS

a precios sin competencia y garantizadas. Bomba y Motor de 150 galones por hora $110. Bomba y Motor de 900 galones por hora, $125. BERLIN, O'Reilly núm. 67, teléfono A-3268. Vilaplana y Arredondo, S. en C.
518 Feb.-1

MISCELANEA

BUEN NEGOCIO

Se venden dos máquinas contadoras de dinero "AMERICAN," de las mejores que fabrican, casi nuevas, una marca $9,999, con autógrafo y luz eléctrica y otra con tikets y cinta, ambas con letras para nueve dependientes; informarán en Salud 39, de 12 a 2 p. m. 2138 4-18

AVISO
A LOS INDUSTRIALES

que se dedican a la elaboración de toda clase de madera y construcciones de fábricas como también muebles, Maquinaria construída por la FRANK MACHINE COMPANY, de Buffalo, N. Y.

Se reciben órdenes por Francisco P. Amat y Ca., sus únicos Agentes en esta Isla de Cuba.

Catálogos y precios a quien los solicite a los Agentes en la calle de Cuba número 60, Habana.
C 4242 alt. 8-D.

NUESTROS REPRESENTANTES EXCLUSIVOS para los Anuncios Franceses, Ingleses y Suizos son los
S^RES L. MAYENCE & CIE
9, Rue Tronchet — PARIS

ASMA BRONQUITIS ENFISEMA Y TODAS OPRESIONES
cura inmediata con los *POLVOS* y *CIGARRILLOS* **ESCO**
ENVIO GRATUITO DE MUESTRAS Y ATESTACIONES
LABORATORIOS "ESCO", BAISIEUX (Francia)
En la *Habana:* Dr M. JONHSON, Obispo 53. — Drogª SARRA, Teniente Rey 41.-Dr TAQUECHEL, Obispo 27.

CATARROS
antiguos y recientes
TOSES, BRONQUITIS
CURADOS radicalmente
POR LA
SOLUCIÓN PAUTAUBERGE
que procura
PULMONES ROBUSTOS
y preserva de la
TUBERCULOSIS
L. PAUTAUBERGE
COURBEVOIE-PARIS

JARABE DE GIBERT
y Grajeas de Gibert
AFECCIONES SIFILÍTICAS
VICIOS DE LA SANGRE
Productos verdaderos fácilmente tolerados por el estómago y los intestinos.
Exíjanse las Firmas del
Dr GIBERT y de BOUTIGNY, Farmacéuticos.
Prescritos por los primeros médicos.
DESCONFIESE DE LAS IMITACIONES
AUGENDRE, MAISONS-LAFFITTE, PARIS.

Pasta y Jarabe de NAFÉ DELANGRENIER
contra: la Tos, el Catarro y la Bronquitis
19, Rue des Saints-Pères, Paris, y Farmacias

FUERZAS
SOLUCIÓN
(EMULSIÓN)
'KEPLER'
(Marca de Fábrica)
Valioso manantial de fuerzas.
Alimenta, engorda y vitaliza á los niños y adultos débiles y emaciados.
Se vende en frascos en todas las Farmacias
BURROUGHS WELLCOME Y CÍA.
LONDRES.
S. P. 256

Imprenta y Estereotipia del DIARIO DE LA MARINA Teniente Rey y Prado