AÑO LXIX. HABANA.—Jueves 13 de Agosto de 1908. Número 192.

DIARIO DE LA MARINA

EDICION DE LA TARDE

Acogido á la franquicia é inscripto como correspondencia de segunda clase en la Oficina de Correos de la Habana.

Dirección y Administración: PRADO 103.
Apartado de Correos: 1010.
Dirección telegráfica: "Diario Habana" Teléfono 57

Precios de suscripción.

UNION POSTAL { 12 meses... $21.20 oro. 6 id..... $11.00 „ 3 id..... $ 6.00 „
I. DE CUBA { 12 meses... $15.00 plata. 6 id..... $ 8.00 „ 3 id..... $ 4.00 „
HABANA { 12 meses... $14.00 plata. 6 id..... $ 7.00 „ 3 id..... $ 3.75 „

TELEGRAMAS POR EL CABLE

SERVICIO PARTICULAR DEL Diario de la Marina

ESPAÑA DE HOY

Madrid 13.

LOS DIPUTADOS FORALES

El Rey y la Reina han recibido en audiencia á una nutrida comisión de diputados forales de las tres provincias vascongadas.

FALSIFICACION

Se ha descubierto una importante falsificación de duros con el busto de Amadeo.

BANQUETE

En honor de la escuadra inglesa surta en el puerto de Barcelona se ha dado un banquete en la montaña del Tibidabo, organizado por las autoridades.

BARCO DE GUERRA AMERICANO

Ha sido recibida muy cortesmente en la Coruña la oficialidad de un barco de guerra de los Estados Unidos que ha fondeado en aquel puerto.

LA CONDESA DE PARIS

Ha llegado á Santander la infanta María Isabel, Condesa Viuda de París, con objeto de asistir al alumbramiento de su hija, la princesa Luisa de Orleans.

PRETENSION JUSTIFICADA

Numerosas personas, entre las cuales las hay muy significadas, nos han hablado ó escrito para pedirnos que continuemos abogando en interés del país porque se abrevie el plazo que nos separa de las elecciones para Presidente y Vicepresidente de la República, senadores y representantes. Además, una parte de la prensa cubana ha acogido el pensamiento con simpatía y reitera el ruego hecho por nosotros al poder interventor de que evite á Cuba una prolongación excesiva y peligrosa de la campaña electoral.

Como quiera que las razones, todas de mucha fuerza, que abonan la pretensión de que las elecciones se efectúen cuanto antes—en el mes de Octubre, por ejemplo—no son de orden político, sino de interés nacional, pues no se trata de inclinar la balanza en favor de éste ó el otro partido, sino de no añadir un fermento más de perturbación á los que ya entorpecen en estos momentos el desenvolvimiento de la riqueza cubana, parécenos que en defensa de esa misma riqueza y de los enormes intereses que representa, y que no son únicamente materiales, podían y hasta debían las clases productoras, por medio de sus representantes legítimos, hacer llegar directamente al poder público el deseo de acelerar los trámites electorales, todos los trámites.

La gestión en este sentido, basada en la conveniencia de no añadir deliberadamente una dificultad más á las que ya existen para emprender en condiciones favorables los trabajos de la zafra, estaría plenamente justificada y sería acogida con simpatía y agradecimiento por la opinión pública.

Desde Washington

Agosto 7.

La revolución turca ha causado sorpresa en toda Europa; lo cual prueba que las ilustres cancillerías y sus policías secretas también dormitan algunas veces. No sabían que el partido constitucional ó de los "jóvenes turcos" tenía minado el ejército. El Sultán se figuraba que contaba con él; y Alemania se había hecho muy amiga del Sultán, figurándose que seguiría siendo el amo.

Cuanto á Inglaterra, Rusia y Austria, tampoco estaban enteradas, puesto que se aprestaban á seguir en la cuestión de Macedonia una política agresiva en los momentos en que la revolución iba á suprimir esa cuestión, que á tanto equivale el transformarla de exterior en interior. No se harán allí reformas porque las exijan aquellas tres potencias, sino porque se van á hacer para todo el imperio. Ya el partido liberal le ha impuesto al Sultán dos ministros cristianos, cosa que nunca se había visto en Constantinopla y que pone de manifiesto la amplitud de miras de los triunfadores, puesto que el ejército se compone exclusivamente de musulmanes.

Pasada la sorpresa en el extranjero, se reconoce la importancia de lo sucedido en Turquía; y ahora se manifiestan dudas — que son, acaso, deseos — de que la nueva situación se consolide. Gracias á la debilidad y al desgobierno turcos, ha ocupado Austria-Hungría la Bosnia y la Herzegodna y están los ingleses en Chipre y en Egipto. Si Turquía se gobierna á la moderna, con orden, con libertad y con buena Hacienda, si los cristianos no son oprimidos, se carecerá de pretextos para seguir ocupando esos territorios y para pretender la ocupación de otros. Habrá que proceder á la devolución, no solo por justicia, si que también, por prudencia, porque habrá una Turquía fuerte que reclamará lo suyo y que no se dejará hacer más amputaciones.

Aunque el imperio otomano ha decaído mucho desde aquellos tiempos en que dominaba todo el litoral del Mediterráneo, excepto Italia, España y Francia, no es una cantidad desdeñable. Tiene, excluyendo los estados tributarios y los países ocupados por el extranjero, 24 (veinte y cuatro) millones de habitantes y dos millones largos de kilómetros cuadrados. El tiempo y el trabajo que á los rusos costó vencerlo, en la última guerra, á pesar de su malísima administración, da idea del vigor militar que desplegaría con un régimen político adelantado. Abunda en tierras excelentes y sus riquezas minerales apenas están explotadas. Y cuenta, como elementos principales de su población, al turco robusto y probo, labrador y soldado; al griego y al armenio y al hebreo, dotados de genio mercantil y de sagacidad política y de espíritu progresivo.

En esa diversidad de razas y en los antagonismos religiosos es en lo que se basan las dudas acerca del nuevo régimen. Se vaticina que Abdul-Hamil, echando á pelear á los mahometanos con los cristianos y á los cristianos unos con otros producirá una serie de conflictos, que desacreditarán el sistema constitucional. "Véase —se dice—el ejemplo de Austria-Hungría;" ejemplo mal puesto, porque en el imperio vecino, á pesar de las luchas raciales, no solo no ha perecido el gobierno constitucional, sino que se ha perfeccionado. No es la libertad las que crea esas luchas; lo que hace es llevarlas á la prensa y al Parlamento, mientras que, bajo el absolutismo, se traducen, como se ha visto en Macedonia, en matanzas é incendios.

También se ha de considerar que en Turquía la preponderancia mahometana es abrumadora; de los 24 millones de súbditos del Sultán, sólo 7 (siete) millones son cristianos y solo un millón es israelita. En el Parlamento estarán en mayoría los musulmanes; y mientras ellos permanezcan adictos á la Constitución, esta durará. Y es el caso que ellos son los que la han traído; y esto era lo difícil; y aquí está el mérito del partido de la "Joven Turquía."

Ha cortado bien; lo que ahora necesita es saber coser; ó sea, evitar que la revolución se desacredite, como otras, por sus violencias y sus tonterías.

X. Y. Z.

LONGINES
FIJOS como el SOL.
UNICOS IMPORTADORES
CUERVO Y SOBRINOS
MURALLA 37½. altos.

Gaceta Internacional

En más de una ocasión hemos dicho que las Conferencias sobre la Paz en La Haya habían dado un resultado contrario al objeto que allí congregaba á los representantes de las naciones.

Parecía como que al anuncio de paz los gobiernos se esforzaban por armarse en guerra, cual si obedecieran á una consigna. Y esto, que ocurrió desde los primeros debates sostenidos en aquel Congreso, ha ido en progresión ascendente siendo objeto de cuidadosa atención por parte de todos los gobiernos, al extremo de hacer sacrificios hasta ahora desconocidos.

Con tal motivo, decíase que el Japón no podría seguir esta corriente por carecer de dinero; decíase también que el pueblo japonés se había cansado de sus propios laureles y se afirmaba que la miseria más espantosa imposibilitaba al Mikado para la ejecución de su plan, en el que entraban como principales factores la reorganización del ejército y el aumento de la escuadra con formidables unidades de combate.

A esta penuria se atribuyó la actitud moderada y pacífica del Japón cuando los sucesos de San Francisco; á esta desastrosa situación económica se debió, según creencia, que el conflicto yanqui-japonés no estallase.

Pero ahora resulta que no hay tal: que ni es cierto lo primero ni resulta verdad lo segundo. El Japón sigue rápidamente sus construcciones, gasta sin tasa millones de yens en barcos de combate y pretende colocar su marina de guerra, en plazo próximo, en el tercer lugar.

"Las Novedades," de Nueva York, órgano español el más autorizado en los Estados Unidos, dice á este respecto:

"Los japoneses, lejos de sucumbir al peso de la pobreza, deben tener grandes recursos acumulados cuando se permiten formular un programa naval, merced al cual en el año 1911 le será dada al gobierno japonés la satisfacción de considerarse como el tercer poder marítimo del globo.

"Ya se había anunciado que haciendo un esfuerzo supremo, que se estimaba como inevitable, se iba á proceder á la construcción de tres acorazados y cuatro cruceros; y ahora aparece que construirá cuatro más de los primeros, cada uno de 20,800 toneladas y cinco más de los segundos, cada uno de 18,500."

Por sí solo, estas construcciones no revelan gran escasez de numerario, y si se tiene en cuenta que después de construídos los buques, su sostenimiento representa una suma fabulosa en el necesario aumento del presupuesto de Marina, se comprenderá lo mucho que á este respecto se ha fantaseado y lo enterados que andan los que propalan la pobreza de los japoneses.

De todo esto resultará una sorpresa que aumentará el número de las muchas que ya nos tiene dadas el famoso imperio del Sol Naciente.

Un despacho de esta mañana fechado en Londres, dice que en Crin-Chou las autoridades chinas han embargado un vapor que transportaba diez mil rifles con dos millones de cartuchos y que algunos comerciantes japoneses han protestado contra el embargo del citado vapor, alegando que les pertenece y amenazando con promover otro conflicto internacional igual al incidente de Tatsu.

Probablemente no desea otra cosa la Corte de Pekin, pues el incidente del Tatsu Maru hizo más daño que beneficio á los japoneses y quizá la repetición de este hecho cree una atmósfera antijaponesa en el Imperio Celeste que cierre las puertas totalmente al comercio nipón.

Los nipones miran con cierto desprecio todo lo que está relacionado con China, á pesar de que están convencidos de que su mayor sostén en lo porvenir está en esta nación.

BATURRILLO

Párrafos de mi Baturrillo del día 4:

"Para la Administración americana sería un fracaso la proclamación ante el mundo de su ligereza en los procedimientos interventores. Sus Secretarios de Estado y Guerra declararon, *urbi et orbe*, que los moderados habían empleado el fraude, y que los elementos que habían postulado á Zayas y á Gómez eran los más, los que tenían derecho á la gobernación del país. En consecuencia, se despoblaron cárceles, se cambiaron empleados, se repuso Ayuntamientos, se destituyó al Congreso, se creó un Comité de Peticiones, y las protestas personales de los caudillos revolucionarios fueron atendidas y satisfechas por el mismo Presidente.

"Y si á los pocos meses de eso, en unas elecciones honradas, por fas ó por nefas, los mismos moderados volvieran á asumir las riendas del gobierno, se demostraría que la perspicacia de los estadistas yanquis falló, y que la Intervención hizo mal tomando por aliados en la pacificación á díscolos y pasionales, que lo mismo turban el orden y dañan á la propiedad, que vuelven á ser vencidos en lucha legal."

Después de estos párrafos, discutiendo con apasionados conservadores, dije: no es que yo condene á la oposición á los conservadores: es que Washington no puede permitir que su triunfo, dos años después, ponga en ridículo á sus estadistas, y les atraiga las censuras del mundo culto; ya que si los moderados eran malos y los revolucionarios no eran buenos, debió gobernar con los neutros durante la Intervención, y no dar carácter de legitimidad al levantamiento de Agosto, y á los despojos y atropellos que fueron su consecuencia.

Esto dije yo, hace pocos días. He aquí lo que dice un cablegrama de *La Lucha*:

"*Apreciaciones en Washington*

"Washington, Agosto 10.—El resultado de las elecciones en Cuba, que han demostrado una fuerza evidente en el partido conservador, ha sido una gran sorpresa en los círculos oficiales del gobierno, especialmente en el Departamento de Estado y de la Guerra, que estaban en la creencia de que los elementos conservadores cubanos representaban una gran minoría en los asuntos políticos de Cuba y que solo habían dominado en la situación anterior por medio del fraude y la corrupción electoral pasada.

"La resolución tomada por los Secretarios Taft y Bacon, en substituir el gobierno cubano por una situación liberal, inspirada por la convulsión de Agosto, había hecho creer que los conservadores no podrían obtener en elecciones legales votos bastantes para vencer á los liberales, y por lo tanto el resultado habido ha causado una extraordinaria sorpresa."

Mis amables lectores dirán si he estudiado el problema, desde mi triste rinconcito vueltabajero, con serenidad y previsión. Los preocupados que me escriben y, porque no me conocen, hacen la vil presunción de que el DIARIO me dá una consigna y por primera vez en la vida la obedezco, me harán el favor de averiguar si también la consigna habrá llegado de aquí á Washington, y retornado por conducto del corresponsal de *La Lucha*.

Cuando, en parecidas circunstancias para nosotros, se hicieron cargos á la primera Intervención, porque había entregado el país en manos inhábiles y había prescindido de los consejos de eminentes patriotas cubanos, Mr. Wilcox, celebrado publicista norte-americano, publicó en *The Forum*, prestigiosa revista neoyorkina, un sensacional artículo, cuya síntesis era esta:

"Si nosotros nos hubiéramos pro-

Flor de Tomás Gutierrez
Cigarros Habaneros Superiores
SUPERIORES! Búsquese el Vale en la cajetilla.
ESCAMEZ
C. 2703 1 Ag.

TINTURA ORIENTAL
LA MEJOR DE TODAS
DEJA AL CABELLO SU BRILLO Y SUAVIDAD NATURAL. $3 EL ESTUCHE
12203 12-26

Pídase EN DROGUERIAS Y BOTICAS
la Curativa, vigorizante y Reconstituyente
Emulsión Creosotada
ENERGICA EN LAS ENFERMEDADES DEL PECHO DE RABELL.
C. 2674 1 Ag

DR. HERNANDO SEGUI
CATEDRATICO DE LA UNIVERSIDAD
BRONQUIOS Y GARGANTA
NARIZ Y OIDOS
NEPTUNO 137. DE 12 á 2.
Para enfermos pobres, de Garganta, Nariz y Oidos.—Consultas y operaciones en el Hospital Mercedes los lunes, miércoles y viernes á las 8 de la mañana.
C. 2646 1 Ag

CONTABILIDAD UNIVERSAL
OBRAS DEL DOCTOR HORTA
Premiadas en todas las Exposiciones
Aritmética Comercial Universal. — Teneduría de Libros Universal. — Correspondencia Comercial. — 1,000 cartas en español, inglés y francés, obras declaradas de texto para la Enseñanza en la Escuela de Comercio de la Habana, Centros Regionales y Colegios Incorporados. Véndense en la imprenta de Rambla y Bouza, Obispo número 33 y 35.
11827 alt. 26-1Ag.

AVISO
Sobre el 15 del corriente llegarán á este puerto por el vapor "Regina," varios ejemplares de ambos sexos del afamado ganado suizo. Invitan para inspeccionarlo J. F. Berndes & Co., Cuba número 64.
12458 3d-13-3t-13

DR. GALVEZ GUILLEN.
Impotencia.--Pérdidas seminales.--Esterilidad.-Venereo.--Sífilis y Hernias o quebraduras.
Consultas de 12 á 1 y de 8 á 9
49 HABANA 49
C. 2715 1 Ag.

"WALK OVER Shoe"

El más popular y el que más se usa.
Hay en lona blanca, piel blanca, charol, glacé y becerro, á $5.50 oro,
LA GRANADA OBISPO y CUBA. LA CASA MERCADAL SAN RAFAEL 25.
c 2806 alt 6-11

¡ASMA ó AHOGO!
EL RENOVADOR A. GOMEZ.
NO SE CONOCE en la historia de la Medicina un preparado que reporte tanto beneficio á los enfermos que padecen del ASMA ó AHOGO como el RENOVADOR A. GOMEZ, cuando se administra con constancia, los resultados son maravillosos y segura la cura.
TODOS los enfermos que padecen de tan terrible enfermedad no se dejen engañar por esos anuncios que á diario verán en los periódicos de la REPUBLICA. El único que cura de verdad es el RENOVADOR A. GOMEZ. Verán el resultado.
De venta en todas las Droguerías, Farmacias y Boticas de la República.
Depósito general: Droguería y Farmacia SAN JULIAN, Villegas esquina á Muralla.
c 2816 1-13

Lámparas PARA GAS Y ELECTRICIDAD.

LA ALEMANA
ARTURO G. BÖRNSTEEN
San Ráfael 22. OBRAPIA 42

BOMBAS Y MOTORES ELECTRICAS
Materiales eléctricos
Instalaciones Eléctricas de luz y fuerza.
2683 alt 1A5 Abanicos y Ventiladores electricos

puesto constituir en Cuba un gobierno inteligente y durable, claro es que habríamos elegido los mejores hombres, revolucionarios ó no, y no habríamos podido prescindir de algunas verdaderas capacidades cubanas, de probidad conocida y con hábitos de gobierno. Pero como nuestra intervención en el pleito cubano partía de la base de que los revolucionarios eran los que tenían más razón y derecho; como en defensa de ellos declaramos la guerra á España y á los autonomistas, á ellos habíamos de entregar el país, según oferta del Tratado de París. La estabilidad del nuevo gobierno no nos importaba tanto como la seriedad de nuestra conducta."

El caso es idéntico. La segunda Intervención no tuvo por objeto constituir una situación ordenada, un gobierno puro, ni revoltoso ni cometedor de fraudes, sino asumir interinamente el dominio de un país acéfalo, y dar á los liberales la facilidad de gobernar. No se dijo al mundo: venimos á prescindir de ambos partidos y á regir al pueblo con ayuda de los limpios de culpa y experientes. Se dijo, en cambio: existió fraude, los Tribunales fueron apasionados, la Guardia Rural atropelló á los liberales; la minoría del país cometió delitos. Eso se ve en los informes de Taft y de Magoon.

Luego lo procedente, ahora como en 1902, es que los que hicieron la guerra por la Constitución y la libertad, venzan en lid legal, para que el mundo conozca la justicia con que fué destituído el Congreso y entregados al liberalismo Ayuntamientos y destinos del Estado.

Para mí, visto esto, es incontestable: si los liberales de Zayas y Gómez, unidos, no ganan las elecciones, no habrá Congreso nuevo. De que haya Presidente no respondo. Ello dependerá de que se acepten, como la ley Platt, las nuevas prevenciones y trabas que á la política americana y al interés de Inglaterra convengan.

¿De dónde ha salido todo esto: falta de buenos consejos á don Tomás, entronizamiento de una oligarquía, conspiración, intervención; lo que pasó y lo que pasará? Simplemente del intento de hacer un tratado de comercio con Albión.

Cuando, bajo la colonia, se denunció el Tratado de Reciprocidad, lo anuncié á dos españoles, que viven y lo recuerdan: "Perderéis la Isla; los Estados Unidos pueden soportar que á título de descubridora, una nación de Europa tenga posesiones á un tiro de cañón de las Tortugas; pero no permitirán que aminore su comercio y se perjudique su marina mercante. Todo el secreto de su expansionismo no es más que esto: mercados seguros para su plétora de producción. Pues retrocedéis en las concesiones, os quedaréis sin Cuba." Y no me equivoqué.

Cuando se discutió en el Senado cubano el Tratado con Inglaterra, lo dije: se os acusará de desagradecidos; se temerá que otros productos llenen los muelles y almacenes; os quedaréis sin República, el día que déis un pretexto." Me parece que también acerté.

Ahora os digo: si los que redactaron el Tratado y lo hubieran puesto en planta, á no prohibírselo, vencen, que esperen sentados las riendas del poder.

A Inglaterra garantizan los Estados Unidos, y á Francia, Alemania y España, vidas y propiedades en Cuba, ó las indemnizarán; pero la prelación comercial, jamás.

Por eso creo que seremos libres y niego que lleguemos á independientes.

JOAQUIN N. ARAMBURU.

FLORES NATURALES

Plantas y semillas de todas clases.

Cestos, coronas, ramos, cruces, etc., etc.

Alberto R. Langwith Cª

O'Reilly 87. Teléfono 3238.

C. 2735 1 Ag.

Desde Marruecos

Melilla, Julio 14.

El ilustre catedrático de Historia Natural de la Universidad de Barcelona don Odón de Buen, sigue siendo objeto de las mayores demostraciones de cariño y entusiasmo por parte del vecindario de Melilla.

Por la fonda donde se hospeda ha desfilado cuanto vale y representa en la plaza.

El señor de Buen, acompañado de sus hijos y de algunos amigos, ha realizado algunas excursiones por los barrios exteriores, obteniendo varias fotografías de los sitios más pintorescos. También ha visitado los fuertes y campo exterior, quedando sumamente satisfecho de las atenciones que se le dispensan en todas partes.

El sábado embarcó en el "María de Molina", dirigiéndose á nuestro campamento de Mar Chica, en donde permaneció hasta bien avanzada la tarde.

El sabio naturalista fué obsequiado por nuestros soldados.

En su honor se organizó un banquete, al que concurrieron los jefes y oficiales allí destacados.

El señor de Buen pronunció un elocuente brindis, ensalzando la labor del general Marina y ponderando la misión de nuestro ejército en Marruecos.

Después recorrió aquellos lugares que, á su juicio, ofrecen grandísimo interés científico, regresando á esta plaza sumamente complacido de su excursión.

Ha manifestado que se propone establecer en Melilla una sucursal del Laboratorio Biológico que acaba de fundar en Palma de Mallorca.

Hoy ó mañana marchará á Cabo de Agua.

En cuanto llegue el resto de la comisión, darán comienzo los importantes trabajos científicos que se proponen realizar.

El ingeniero director de las obras del puerto, don Manuel Becerra, está recibiendo muchas felicitaciones con motivo de su reciente excursión á Zeluam, conducido por el primer coche que se ha internado en el Riff.

El viaje lo realizaron sin incidentes.

Los moros extrañados de la presencia del vehículo, abandonaban sus aduares para contemplarlo.

La llegada del señor Becerra á Zeluán, constituyó un verdadero acontecimiento.

Por lo que se ve, el Roghi no es tan opuesto al progreso como su congénere el Pretendiente del Sur.

La intrepidez y arrojo del señor Becerra, ha quedado demostrado una vez con este viaje, que hasta ahora todos consideraban irrealizable. Probablemente tendrá alguno imitadores, de lo que debemos alegrarnos por la importancia que para nuestra influencia en el Riff encierran tales excursiones.

El Roghi mostrose muy satisfecho de las comodidades que ofrecía el carruaje, y en un momento de entusiasmo dispuso que engancharan dos de sus más hermosos caballos.

Ocupó el pescante uno de sus servidores, quien á duras penas sólo consiguió que el nuevo tronco avanzara algunos pasos.

Tanto ha satisfecho al pretendiente este medio de locomoción que está resuelto á hacerse construir una carroza de lujo, en la que visitará los principales poblados que integran su "reino."

Como anunciaba en mi última carta, han estado en el campamento de Cabo de Agua tres oficiales franceses, encargados de devolver la visita que el comandante La Greda hiciera el día anterior al puesto de Herkane.

Los franceses fueron galantemente atendidos y obsequiados por nuestros oficiales.

En su compañía, recorrieron el campamento, teniendo nuestros huéspedes frases de elogio para cuantos han tomado parte en los trabajos de fortificación, y muy especialmente para el coronel de Estado Mayor don Francisco Larrea, bajo cuyas inmediatas órdenes se han realizado las obras de referencia.

Después se celebró un banquete. Los comensales brindaron por la amistad de las dos naciones y por el éxito de la misión que ha llevado á Marruecos á ambos ejércitos.

La visita se prolongó hasta las cuatro de la tarde, á cuya hora los franceses abandonaron Cabo de Agua, siendo acompañados hasta el vado del Muluya por varios oficiales españoles.

Es muy comentada una frase del general Lyautey, pronunciada durante la entrevista que celebró con el ilustrado comandante señor Pérez de la Greda.

Desplegando un mapa de la región del Muluya, dicen que preguntó:

"—Caso de desórdenes muy al interior, pero en la orilla izquierda, ¿qué fuerzas serían las encargadas de reprimirlos?"

La respuesta, se ignora.

EN SAN FELIPE

FIESTA DEL CARMEN

A los acordes del órgano de dicho templo me sentí atraído, y entré; eran las 7 y media de la mañana; precisamente celebraba la misa de comunión el R. P. Fr. Constancio.

Llevándome la curiosidad junto al altar, tuve ocasión de admirar el más edificante fervor, en aquellas piadosas almas que recibían la adorable Eucaristía; acudiendo en primer lugar los Hermanos de la V. O. T. del Carmen. A continuación desfilaron de dos en dos, con el más admirable recogimiento las Hermanas Terceras de dicha Orden y las Hermanas de Santo Domingo.

A las 8 y media comenzó la misa cantada, oficiando en ella el R. P. Director de tan distinguida Orden, Fr. Carlos María del Sagrado Corazón de Jesús, haciendo de ministros los reverendos padres también Carmelitas, Fr. Constancio, de San José y Fr. Demetrio del Sagrado Corazón de María.

Ocupó la sagrada cátedra el R. P. Ricardo, Carmelita, valiéndose del texto. "Estableceré mi alianza entre los dos, y, con tus hijos un pacto sempiterno" tomado del Génesis; hizo justos elogios de los miembros que constituyen ese grupo místico, cuyos escapularios ostentaban majestuosamente sobre sus pechos, símbolo indefectible de su amor á María.

Verdaderamente inspirado estuvo antes de terminar el reputado orador cuando exclamó: "Vosotros sois la rama más frondosa del árbol del Carmelo, la porción escogida de esa Virgen adorada, de la Madre de Dios; y á vosotros hace especialmente su prodigiosa y solemne promesa."

También vimos allí una comisión escogida de la V. O. T. de San Francisco.

Con su proverbial maestría desempeñó la parte musical el R. P. Fr. Enrique, acompañado de excelentes voces; pudiendo asegurar que asistió á tan simpática fiesta inmenso número de fieles devotos.

Complacido altamente debe estar el celoso y distinguido Director R. P. Fr. Carlos María, al que con sincera expresión de respeto envio mi humilde pláceme.

Temístocles.

EL JUEGO

Conferencia familiar

por el P. V. Van Tricht S. J.

(Continúa)

Pero ¿no tenéis á la vista una demostración por completo independiente de las matemáticas?

¿Por ventura no sabéis los enormes compromisos que aceptan de buen grado y con sumo gusto todos los propietarios de casas de juego? ¿No clama este escándalo más alto que todos los razonamientos?

¿No ha cerrado sus cuentas, este año mismo, una famosa casa de juego con un beneficio líquido de treinta y tres millones?

Una palabra, y concluyo con estos datos matemáticos.

En su teoría de los juegos de azar, Laurent resume de este modo la suerte del jugador que expone su fortuna á los dados, á la ruleta, etc.:

"Si la puesta del jugador es igual á su esperanza matemática... á la larga se arruinará.

"Si es inferior á su esperanza matemática, lo cual se verifica respecto de las personas que tienen las casas de juego, se enriquecerá, es cierto, pero de una manera deshonrosa.

"Si es superior á su esperanza matemática, que es el caso de los puntos en la ruleta, es evidente que se arruinará con más rapidez que si su puesta fuera igual á su esperanza..."

Ser un engañado ó un engañador, tal es la alternativa del jugador de profesión.

¡Y esto, Señores, en las casas vigiladas por la ley, autorizadas por ella, y de las que ella responde!

¡Pero hay otras, bien lo sabéis, y forman legión! ¡Y allá es adonde se corre!... ¡Gran Dios! ¡entre qué gente!...

¿Sabéis cómo se fundan esos garitos y cómo viven?

Un periódico lo acaba de exponer detalladamente. Escuchad bien; es muy instructivo.

"Cómo se funda un círculo." M. Mark Le Roy, antiguo héroe de la independencia helénica, condecorado con varias grandes cruces de diversas órdenes nacionales yextranjeras, se encuentra en una situación de fortuna, que un profundo conocimiento de lenguaje de los bulevares le permite calificar de "purée." Vase á encontrar á M. Durand, rico negociante, y le habla poco más ó menos en estos términos: "Querido amigo, muchos camaradas nuestros ha resuelto reunirse todos los días en un local á propósito, á fin de conversar, tomar algún refresco y tener algún honesto recreo en sociedad. Este local estará abierto desde las diez de la mañana hasta las dos de la madrugada del día siguiente. Habrá por la noche algunos "whists" familiares, y tal vez un poquito de "baccarat;" podremos allí almorzar y comer á buena cuenta, tendremos sala de armas y salon citos de fumar y de lectura con alum brado eléctrico y buen "confort" en todos los pisos. Será encantador. Usted será de los nuestros, ¿eh? La cotización será de 60 francos al año, pero no para usted, ya se entiende. Al contrario, por cada amigo que usted nos conduzca, percibirá usted la mitad de su cotización; además, si consiente usted en figurar en la lista del consejo de inspección, participará usted del interés de los productos financiales de la "cagnotte", á prorrata de las acciones que haya usted tomado. Ya cuento con nuestros amigos Dubois, Dupont, Dumont y el coronel Etcheteve, todos gente conocida y honrada como usted y yo."

"Dos soluciones se presentan: ó bien M. Durand despide enhorabuena á su interlocutor, ó bien acepta dándole mil gracias. En este caso Mark Le Roy va á buscar á Dupont, Dubois y los otros, y obtiene su consentimiento deciéndoles: "Durand es de los nuestros."

Una vez constituído el círculo en principio, Mark Le Roy empieza á practicar las diligencias para obtener la autorización del Gobernador. La cosa no es fácil de obtener, pero debemos decir en justicia que, una vez otorgado el privilegio, bien raramente se retira: es preciso para esto una serie incesante de escándalos. Nuestro hombre va á buscar al Prefecto y le expone su negocio; el alto funcionario pregunta cuál es el motivo de esta asociación; Mark Le Roy declara y jura por sus grandes dioses—¡todo el Olimpo!—que nada hay más necesario; los comerciantes del distrito no saben dónde reunirse; el café les degrada y les estropea la salud; sus señoras están desoladas al ver los males de estómago que allí contraen, etc... Se ponen en juego todas las influencias, y, por fin, se alcanza la autorización; pero á condición de que: 1º. se constituya un comité; 2º. se distribuya una acción á cada miembro fundador del círculo. En seguida se hace todo: local arrendado, amueblado, personal ajustado, etc..., se inaugura; el "baccarat" funciona. El Círculo Comercial queda fundado."

"Del arrendatario." Mark Le Roy no pierde tiempo; va á buscar un empresario de juegos. "He fundado un círculo—le dice—¿quiere usted llevar en arriendo la "cagnotte," mediante tal "mínimum" de renta? Además usted se encargará de proporcionar los almuerzos, refrescos, etc., y pagará los diversos gastos del círculo. Ni que decir tiene que usted no tendrá en el círculo otro título que el de cambista ó de prestamista." El empresario sonríe socarronamente y acepta. Es verdad, él no tiene otro título que el de prestamista.

REALIZACION

Se liquidan durante el mes de la fecha todas las existencias de artículos de la estación de verano que se hallan en los anaqueles del popular establecimiento

"EL ENCANTO"

Esta abrió ayer una gran exposición de telas en sus espaciosos salones que durará todo el mes y sus precios serán asombrosos.

$100,000

de mercancías se liquidan y para ello se admite cualquiera oferta de precio que hagan los consumidores que nos favorezcan con su visita.

Todos los artículos tienen su precio puesto y se hacen descuentos en cantidades y al contado.

Solís Hermano y Comp.

GALIANO Y SAN RAFAEL. TELEFONO 1577. HABANA.

c 2820 alt t4-13

PREGUNTAS Y RESPUESTAS

F.—

Le ha chocado á usted el título "España en Sevilla" de una correspondencia que hemos publicado. Pues si hubiera leído con atención dicha carta, no le hubiese extrañado el título; pues en ella se da razón de una gran fiesta celebrada en Sevilla á la que concurrieron representantes de casi todas las regiones de España con sus trajes provinciales, sus canciones y sus bailes típicos. Quiere decir esto que en aquella fiestas estaba reunida toda España dentro de Sevilla. El título mencionado es una bella figura de retórica muy bien aplicada.

UN SUSCRIPTOR.—

Recibí una carta de usted preguntando por una curandera porque no la conozco ni sé donde está, y también porque la ley prohibe ejercer la medicina á los que no tienen título legal para ello. Además si se tratara de una persona autorizada por las leyes, podría por medio de un anuncio hacer conocerse de sus clientes y del público.

UN SUSCRIPTOR.—

Pregunta usted en qué año apareció un cometa que fué causa de un temporal en Vuelta Abajo. No tengo noticias de ningún cometa que haya causado temporales, ni perturbación física de ninguna clase en la tierra.

EL QUIVIR.—

Emilio Castelar no se casó ni tuvo hijos, que se sepa. Su pariente ó heredero inmediato es una hermana.

G.—

Es difícil averiguar cual fué la primera moneda de oro que hubo en España. Las dos columnas que aparecen en el escudo de los pesos llevan un rótulo que dice *plus ultra* (y no *non plus* como usted dice). Se refieren á las columnas de Hércules; las cuales, según la leyenda, existían en ambos lados del estrecho de Gibraltar con una inscripción que decía: *Non plus ultra*: "no hay más allá" para significar que aquello era el fin de la tierra. Después del descubrimiento del Nuevo Mundo, modificaron el rótulo legendario quitándole el *Non*.

Pregunta usted también cual fué el origen de la estrella de cinco puntas que adorna la bandera cubana. Tiene la palabra quien lo sepa.

Tal vez simboliza el lucero de Occidente (Venus) que marca el rumbo de las Indias Occidentales, ó sea la América.

R. C.—

Desea usted saber cuántos automóviles hay en la Habana. No lo sabemos. En el registro de carruajes puede preguntarse.

Yo.—

Si envía dos tarjetas de días á dos personas de una misma familia puede usted mandar las dos en un mismo sobre, si es usted persona económica; pero es más elegante enviarlas en dos sobres.

A PLUMA Y A PELO

Improvisando.

Fué en Matanzas.

Celebrábase una fiesta entre divertidos jóvenes. Reinaban en ella la alegría y la expansión, y servía á la mesa un rapaz—dicen muchos que un mulato—con fama de hacer versos, pero buenos.

A la mitad de la juerga, presentóse una pobre viejecita, la que pidió una limosna; y al ver que no se la daban, pidió... unas medias viejas. Nadie oía á la mujer, á causa del bullicio que reinaba, y entonces repitió á voces el tal ruego.

Chocóle este á uno de los jóvenes, y díjole al mulato:

—Tú has oído?

—Sí, señor.

—¿Y qué dices?

—Pues... pues... pues...

Medias viejas, son las quejas
de aquesta vieja: el remedio
es partirla por el medio.
y saldrán dos medias viejas...

El efecto de la improvisación fué tan beneficioso á la mujer, que se marchó con unas cuantas limosnas de importancia.

LITERATURA ITALIANA

El vaquerillo

De Rolli.

—¿Quieres decirme, zagal garrido,
si en este valle, naciendo el sol,
viste á la hermosa Dórida mía,
que fatigado buscando voy?
— Sí, que la he visto pasar el puente,
y á los alcores se encaminó:
un corderito la precedía,
atado al cuello verde listón.
— ¿Sólo el corderc la acompañaba?
— También con ella iba un pastor.
— ¿Licidas? —
— Ese; Licidas era.
Mas ¿qué te asusta? ¿que mal te dió?
— ¡Ah, vaquerillo! ¡Qué feliz eres,
Pues aun ignoras lo que es amor!...

L. de Moratín.

UN CUENTO DIARIO

Los dos consolados

Decía un día el gran filósofo Citofilo á una dama desconsolada, que tenía sobrado motivo para estarlo:—Señora, la reina de Inglaterra, hija del gran Enrique IV, no fué menos desgraciada que vos; la echaron de su reino, se vió próxima á perecer en el Océano, en un naufragio, y presenció la muerte del rey su esposo en un patíbulo.

—Mucho lo siento—dijo la dama; y volvió á llorar sus desventuras propias.

—Acordaos—dijo Citofilo—de María Estuardo: su buena amiga y parienta, la reina Isabel, le mandó cortar la cabeza en un cadalso colgado de luto, después de haberla tenido diez y ocho años presa.

—¡Cruel suceso!—respondió la señora, y se entregó de nuevo á su aflicción.

—Bien habréis oído mentar—siguió el consolador—la hermosa Juana de Nápoles, que fué presa y ahorcada.

—Una idea confusa tengo de eso—dijo la afligida.

—Os contaré—añadió el otro—la aventura sucedida en mi tiempo á una soberana destronada después de cenar, y que ha muerto en una isla desierta.

—Toda esa historia la sé—respondió la dama.

—Pues creed que no es acertado dolerse de las desgracias, y habiendo existido tantas principales señoras tan desventuradas, no parece bien que os desesperéis. Contemplad á Hecuba, contemplad á Niobe.

—¡Ah!—dijo la señora—si hubiera vivido yo en aquel tiempo ó en el de tantas hermosas princesas, y para su consuelo les hubiérais contado mis desdichas, ¿os habrían acaso escuchado?

Al día siguiente perdió el filósofo á su hijo único, y faltó poco para que muriese de sentimiento. Mandó la señora hacer una lista de todos los monarcas que habían perdido á sus hijos y se la llevó al filósofo, el cual la leyó, la encontró muy puntual y siguió llorando. Al cabo de tres meses se volvieron á ver y se pasmaron de hallarse muy contentos. Levantaron entonces una hermosa estatua al Tiempo con este rótulo:

Al único que consuela.

De Folk-Lore

Entre las niñas cubanas.

Hilito de oro.

Para este juego siéntase en una silla una niña que hace de *madre*, teniendo en sus piernas otra pequeña que es la hija menor; luego en el suelo, y unas tras otras siéntanse las demás hijas.

Otra niña haciendo de caballero da vueltas en torno de la fila y canta:

Hilito hilito de oro,
Yo jugando al ajedrez
Le dije á una gran señora
¡Qué lindas hijas tenéis!

Contesta la madre:

Téngalas ó no las tenga
Yo las sabré mantener,
Con el pan que yo comiere,
Comerán ellas también,
Del agua que yo bebiere
Mis hijas han de beber.

Y vuelve el caballero:

Yo me voy muy enojado
A los palacios del Rey
Que las hijas del rey moro
No me las dan *por mujer*...

Otra vez la madre:

Vuelva vuelva caballero,
No sea usted tan descortés,
De las hijas del rey moro
Una puede usté escojer.

El caballero, cogiendo la primera:

—Cojo esta por fresca y hermosa
que parece una rosa
acabada de nacer.

Se repite la misma operación hasta que se lleva el caballero todas las hijas, pero al quedar la más pequeña no la quiere dar la madre; entonces el caballero va enviándole las otras una por una, á decir á la madre: —¡Qué me envíe la niña!

La madre da siempre la disculpa de estarla peinando, vistiendo, etc.

Luego el caballero hace brillantes ofrecimientos, á lo que la madre responde:

—Que lo tengo mejor.

Por último, enfurecido el caballero, la intima á entregar la niña, ó prenderá fuego á la casa ó la echará los perros.

La madre responde:

—Que me arrojen los perros.

Y todas las chiquillas ladrando y aullando, se lanzan corriendo á morder á la madre que corre con la niña en brazos.

CUBA HACE 75 AÑOS

(Extracto del DIARIO DE LA MARINA correspondiente al 13 de Agosto de 1833).

Recíbese por el bergantín español *Rápido*, que llegó á esta, de Cádiz, después de treinta y dos días de navegación, correo de España; y entre las noticias que en ese correo llegan, figuran la de la "Jura de la serenísima Señora Princesa de Asturias," acto verificado el 20 de Julio "con toda la pompa y majestad que requiere, en la Real iglesia de San Jerónimo."

A la vez, se recibe la noticia de la institución á favor de las clases de tropa de todas armas del ejército español y armada, de una condecoración especial "que consistirá en una cruz que se llevará pendiente de una cinta de color azul celeste en un ojal de la casaca.

Esta honorífica distinción llevará el nombre de la Princesa, María Isabel Luisa."

PAGINA DE ORO

El fastidio es la hidra de la vida; cuando se la corta una cabeza retoñan dos.

Mme. Du Deffand.

Como no es posible derribar murallas con argumentos, tampoco sirven los cañones para subyugar al espíritu.

El Abate Guidi.

El derecho y el deber son como dos palmeras que no dan fruto si no crecen la una junto á la otra.

Lamennais.

El orgullo no es defecto más que cuando se le contenta fácilmente.

P. Lanfrey.

La mayor parte de las penas llegan porque nosotros las abreviamos la mitad del camino.

Duque de Lévis.

La anarquía es la última esperanza del despotismo.

Lakanal.

Donde hay mucho amor hay también mucha felicidad.

Goethe.

Precipitando las cosas se precipita uno con ellas.

Beaumarchais.

Hay tres cosas que siempre he amado pero que jamás he comprendido; la pintura, la música y las mujeres.

Fontenelle.

La verdadera sabiduría de las naciones está en la experiencia.

—

Todos los grandes acontecimientos penden de un cabello.

—

Una cabeza sin memoria es como una plaza sin guarnición.

Napoleón I.

El más fuerte no es siempre bastante fuerte para ser el amo.

J. J. Rousseau.

Al hombre de talento se le seduce fácilmente; á un tonto no se le seduce, se le doma.

Mlle. de Sommery.

Ascender de la cabaña al palacio es, aunque raro, hermoso; ascender del error á la verdad es más raro y más hermoso.

Victor Hugo.

LOS MODELOS QUE PRESENTA

"LA ANTIGUA CASA DE J. VALLES"

SON COPIA EXACTA DE LA MODA ACTUAL.

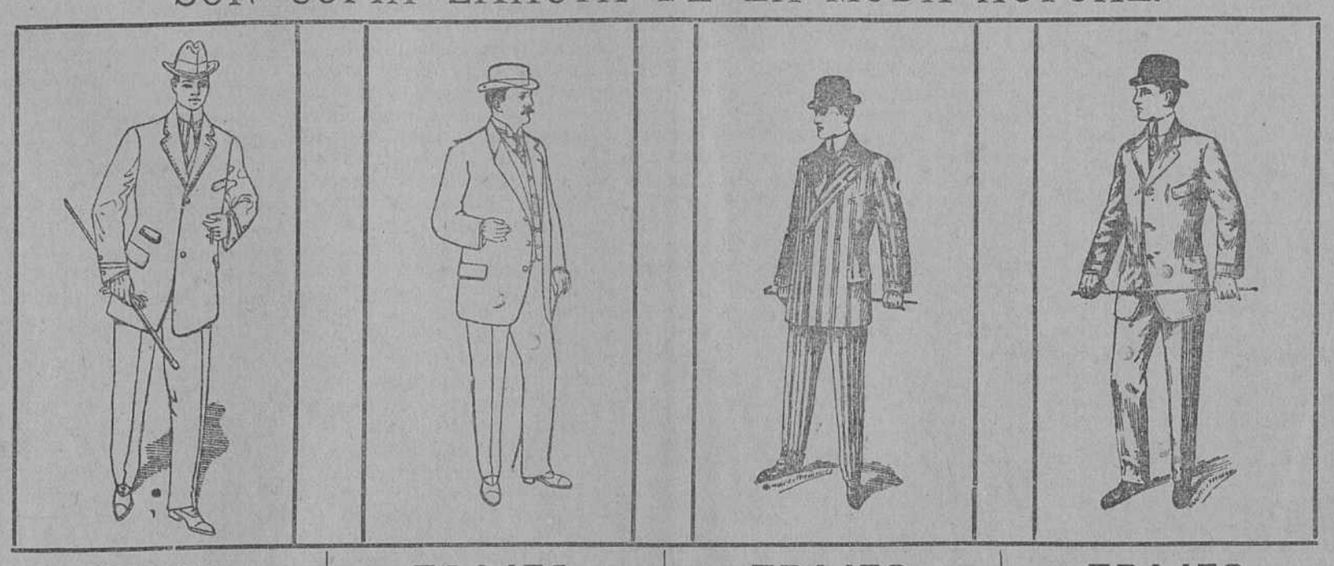

TRAJES De Casimir, muselina de gran fantasía, bocamanga DESDE $14.60 ORO

TRAJES De Alpaca negra ó de color, corte de rigurosa moda DESDE $16.60 ORO

TRAJES De saco cruzado, de Casimir, Muselina ó Franela, dibujos modernos DESDE $15.60 ORO

TRAJES De dril blanco ó de color de diferentes estilos DESDE $8.50 ORO

SURTIDO COMPLETO EN TRAJES DE SMOKING, CHAQUETS Y FRACS

PARA JOVENCITOS Y NIÑOS

TENEMOS EL SURTIDO MAS COMPLETO EN TRAJES DE DRIL, PIQUET, ALPACA Y CASIMIR, PARA TODAS LAS EDADES, A PRECIOS SUMAMENTE ECONOMICOS.

VISITESE LA EXPOSICION

DE ROPA HECHA, CUYAS FORMAS Y COLORES DE ULTIMA MODA, ACREDITAN UNA VEZ MAS

LA "ANTIGUA DE J. VALLES"

SAN RAFAEL 14½

c 2774 alt 4-7

FOLLETIN 84

A. MATTHEY

ZOE CHIEN-CHIEN

GRAN NOVELA DRAMATICA

TRADUCIDA DEL FRANCES

por

ENRIQUE PASTOR Y BEDOYA

(Esta novela publicada por la Casa-editorial de Garnier hermanos, París, se encuentra de venta en la librería de Wilson, Obispo número 52.)

(CONTINUA)

¡Que no era su hija! ¡Oh! ¡Mucho mejor!

Renato estaba orgulloso por no tener en sus venas una sola gota de sangre maldita del asesino.

¡Castigarle! Ese era su deseo más ardiente.

Al llegar á esto, Renato sintió que su voluntad vacilaba.

No porque no tuviese la voluntad decidida y firme de castigar al asesino y vengar á la víctima, pero no acertaba con los medios, pues comprendía que el día en que el noble duque de Villepreux se sentase en el infamante banquillo de los acusados ante un tribunal, caería sobre él y todos los que amaba una mancha imborrable de cieno y sangre.

¡Cuántas cosas tendrían que revelarse el día en que aquello sucediese!

¡Cuánto secreto de familia sería pasto de la ardiente curiosidad de los aficionados á los dramas judiciales!

Renato, empero, quiso olvidar todas estas ideas que le molestaban y apenaban, para no acordarse más que de una sola cosa.

¡Su padre era inocente, tenía un apellido ilustre, Carolina le esperaba, y le prometió que le casaría con ella!

Ante la promesa, ante la posibilidad de ser feliz y verse libre del peso enorme que le abrumaba agotando sus fuerzas desde hacía tanto tiempo, el egoísmo del joven, hasta entonces comprimido, obligado á dominar su ser ardiente y lleno de vida, estalló con fuerza, dominándolo todo durante algunas horas en entera libertad.

Era además tan horrible lo que llegó á figurarse, que la realidad, por muy cruel que fuese, se la figuró relativamente dulce, y por un instante se dejó arrastrar por la necesidad de soñar en la felicidad y embriagarse en aquel dulce ensueño.

Al llegar á casa del señor Dartois, vió á Carolina, vestida con un traje de calle y dispuesta á salir, que le estaba esperando asomada á una de las ventanas del hotel.

Subió apresuradamente la escalera y tardó muy pocos segundos en hallarse á su lado.

—¡Ah! ¡Por fin viniste! Me estaba muriendo de pena, exclamó la joven; si tardas cinco minutos más, voy corriendo á buscarte á casa del conde de Orsán. ¿Y bien? ¿Le has visto? ¿Qué te dijo?

—¡Somos felices, Carolina! ¡Mírame!

—Sí, es cierto, pareces feliz. ¿Entonces no es tu padre?

—Sí, al contrario, es mi padre, Carolina. ¡Mi padre, sí!

—¡Oh! exclamó estupefacta la señorita Dartois. ¿Y?...

—Me recibió con los brazos abiertos. ¡Es inocente!

Carolina respiró con más desahogo.

—Cuéntamelo todo pronto, Renato; no me ocultes ningún detalle. ¡Ah! ¡Cuánto sufrí mientras estuviste en casa del conde! La entrevista ha sido larga, hace más de cuatro horas que te marchaste... ¡qué largo me pareció el tiempo!

—Mi padre sabe que nos amamos y aprueba nuestro amor, querida Carolina; tomaré mi verdadero apellido. Me llamo Renato de Penhoel. Quiere que nos casemos pronto... ¡qué felices vamos á ser, amada mía!

Y el joven la estrechaba entre sus brazos, prodigándole ardientes caricias, al mismo tiempo que balbuceaba, no sabiendo lo que decía y costándole mucho trabajo; tan grande era su emoción.

LXVIII

El anónimo

Carolina se asombró mucho al oirle expresarse en aquellos términos, limitándose únicamente á decirle:

—¿De veras? ¿Es posible? ¡No te comprendo, explícate! Que el conde de Orsán es tu padre... Entonces la señora Moriset no era tu madre...

—Sí, amada mía, era mi madre... Es muy sencillo lo que ha sucedido... Engañado mi padre por el cambio de apellido de mi madre, engañado por el luto falso del duque de Villepreux, se creyó el conde viudo. . . nos creyó muertos á todos.... y el asesino es el duque.

—¡Oh! ¡Dios mío! dijo la señorita Dartois. ¿Estás seguro de lo que dices, Renato?

—Sí, escúchame, aunque es tan extraño lo que voy á decirte que no podrás comprenderlo.

Y Renato contó á Carolina, sin omitir el detalle más pequeño, cuanto medió entre el conde de Orsán y él, y lo hizo de tal manera, como que aún se hallaba dominado por la palabra insinuante y acariciadora de aquél, que sin querer se convirtió en un cómplice inconsciente, presentando los hechos bajo su aspecto más favorable.

Tan grande fué su entusiasmo, que llegó á afirmar lo que aún no estaba probado, pero dándolo por resuelto en conformidad á sus deseos, defendiendo su causa ardorosamente delante de Carolina, mucho mejor que ante él defendió la suya Luis Renato de Penhoel, pues el amor y el deseo le sugirieron nuevos argumentos.

Por lo que hace á Carolina, también era joven lo mismo que Renato, y amaba apasionadamente, y lo mismo que su prometido sentía secretos deseos de que el conde resultase inocente y que todo pudiese arreglarse según lo había soñado.

De este modo, y sin darse cuenta de ello, se convirtió en cómplice de su prometido, y por consiguiente del conde de Orsán, de la misma manera que lo hiciera Renato, obrando lógica y honradamente.

Cuanto ideó Penhoel-Orsán se realizaba al pie de la letra, colmando sus deseos.

Los dos enamorados, dominados hacía pocas horas por negra desesperación, habrían ahora sus alas y se remontaban hacia el horizonte luminoso con que el conde reemplazó hábilmente el obscuro y sombrío que veían ante sí.

Tanta luz les deslumbró y fascinó, y el resplandor que proyectaba borró lo demás.

Existe un fondo de infamia y de hipocresía que los corazones honrados y buenos no son nunca capaces de adivinar. Existen abismos de infamia, cuya contemplación ocasiona vértigos y á los cuales no todo el mundo es capaz de bajar ni aun en sueños.

Esto sin contar con que todos los hechos favorecían al conde, no solo en la verosimilitud, sinò también en la realidad, y esto en cuanto á los hechos anteriores al crimen.

La verdad y la mentira se mezclaban tan hábilmente en su relato, que ni Carolina ni Renato eran capaces de distinguir la una de la otra en las condiciones en que se hallaban y no sabiendo más que lo que sabían.

Allí existía un punto, una verdadera dificultad.

La idea de que podrían descubrir al asesino les asustaba.

No sabían de qué modo obrar con él, comprendiendo cuán frágil era el castillo de naipes de su felicidad, que ellos mismos podían derribar al menor soplo.

Y á pesar de eso, ni el uno ni el otro podían admitir que el asesino quedase impune.

Ambos se reservaron su opinión diciéndose: El señor Dartois nos guiará y aconsejará. Pronto ha de volver y se entenderá con el conde de Orsán. La realidad es horrible, pero en cambio tiene sus dulzuras y compensaciones.

(Continuará).

LAS ELECCIONES

El escrutinio oficial

A las doce del día de hoy terminó la Junta Municipal Electoral de la Habana de revisar el escrutinio oficial de los colegios electorales de este término.

El escrutinio general arroja en definitiva el siguiente resultado para el cargo de Alcalde de la Habana:

Don Julio de Cárdenas, C., 9,594 votos.

Don Orencio Nodarse, L. H., 7,688 idem.

La Junta acordó por unanimidad, no tener en cuenta para nada en el escrutinio general la elección en un Colegio de Arroyo Naranjo, en vista de la imposibilidad de poder hacer la revisión del mismo, por faltas, errores y deficiencias en la documentación.

Esta tarde se hará la operación de representación proporcional, se verificará la proclamación y se fijarán las listas de los que hayan resultado electos para Alcalde y concejales del Ayuntamiento.

La junta piensa dejar terminado su cometido esta noche.

El nuevo Ayuntamiento de Cienfuegos

Quedará compuesto en la siguiente forma:

Alcalde: Dr. Leopoldo **Figueroa**, zayista.

Concejales zayistas: D. Ceferino Méndez, D. Pedro Sorá, Ldo. Juan V. Schwiep, D. José Gros, D. Faustino Meruelo, D. Juan B. Calderaro, D. Faustino Leal, D. Martín R. del Rey.

Concejales conservadores: D. Juan J. Entenza, D. Adolfo F. Cabada, don Ramón de la Vega, D. Serafín Ros, Ldo. Manuel Fernández Vallecillo, D. Luís Meruelo, D. José Villapol.

Concejales miguelistas: Dr. Avelino López Corcelet, Dr. Avelino del Real, D. Nicolás Hidalgo, Dr. Samuel Ordext, D. Magín Font, D. Daniel Pellón.

Cuarto Congreso Científico

Ha continuado sus trabajos con mucha actividad y éxitos, la Comisión de Propaganda en Cuba de dicho Congreso que ha de celebrarse en la Capital de Chile en Diciembre del corriente año. La Comisión ha interesado en favor de dicho Congreso, al Gobernador Provisional, Secretaría del Despacho, La Universidad, el Colegio de "Belén" el "Ateneo" y otras instituciones intelectuales de nuestro país, habiéndose obtenido ya datos convenientes que se han ido remitiendo á Santiago de Chile.

Por su parte nuestro "Ateneo," en su última junta ha nombrado para que lo represente en aquel Congreso Internacional, á los doctores Tito V. Lisoni, Carlos A. Gutiérrez y Antonio Zapata Lilló, personalidades muy distinguidas de la sociedad chilena; y como es de esperar que las demás corporaciones invitadas y el mismo Gobierno envíe sus Delegados, puede asegurarse que Cuba hará un digno y lucido papel en el importantísimo Congreso.

Escándalo por teléfono

En las primeras horas de la madrugada de hoy escandalizaban los timbres de varios teléfonos. Uno de aquellos era el que en su casa tiene establecido el conocido actor Luis Escribá, quien alarmado ante el constante sonar á hora tan intespentiva, se lanzó presuroso del lecho creyendo, como era natural, que de algo grave se trataba. Puesto Escribá al aparato, resultó ser un individuo desconocido que llamaba á varios números al mismo tiempo para preguntar en dónde encontraría un establecimiento abierto que le vendiese el chocolate tipo francés de la estrella que necesitaba con urgencia.

EL TIEMPO

Observatorio Meteorológico Nacional

Agosto 12 de 1908.

Según telegrama recibido de la Sección Central de Telégrafos, ayer llovió en Consolación del Norte, Consolación del Sur, Candelaria, Trinidad, Veguitas, Banes, Gibara, Velasco, Baracoa, La Sierra y Palma Soriano.

NECROLOGIA

Han fallecido:

En Cienfuegos, la señora Josefa Morales de García.

En Camajuaní, la señora María de la Asunción Bernal viuda de Estrada.

En Yaguajay, el comerciante don Santiago Braceras.

En Sancti Spíritus, don José Agustín Peralta.

En Camagüey, la señora Ismaela Herranz viuda de Fontes.

EN COLUMBIA

Entierro de un soldado católico

Ayer recibió cristiana sepultura el cadáver del soldado del ejército americano Bernard J. Gillenel, de South Bethlehen, Pann.

Verificóse el sepelio ante una concurrencia numerosa y formaban el cortejo unos mil hombres de la fuerza americana, con más un grupo numeroso de jefes y oficiales que acompañaron el cadáver, constituyendo una verdadera manifestación de duelo.

En el cementerio cantó un responso el padre Federico Medina, agustino, haciéndose después de la bendición del cadáver tres descargas y los reglamentarios toques de corneta.

R. P. D.

POR LAS OFICINAS

PALACIO

Multa condonada

Se ha condonado la multa de 340 pesos impuesta por la Secretaría de Hacienda á la goleta inglesa "Georgie", por infracción del artículo 6 de la orden 352 de 1900, disponiéndose que dicha embarcación y los efectos ocupados á la misma, quedan libres de la detención de que han sido objeto y sean devueltos á sus dueños.

Esta goleta fué apresada cerca de Santiago de Cuba por el guardacosta "Baire", sospechando que se dedicaba á la pesca ilegal y resultando que dicho buque regresaba de Nassau de un viaje de pesca, sin haber tocado ni dirigirse á ningún puerto de Cuba.

El señor Sobrado

El señor Indalecio Sobrado, gobernador de Pinar del Río, estuvo esta mañana en Palacio con objeto de saludar al Gobernador Provisional.

SECRETARIA DE ESTADO Y JUSTICIA

Licencia

Se ha concedido quince días de prórroga á la licencia que disfrutaba el oficial de Estadística que presta sus servicios en el Juzgado de primera instancia del Este, don Oscar Silveira.

SANIDAD

Nombramiento

Ha sido nombrado inspector local de Sanidad de Santiago de las Vegas don Arturo Rodríguez de la Cerda.

LA TISIS

en el último período es incurable, en los primeros, se cura siempre con el Jarabe TIO-KOLA compuesto del Dr. ROUX, es un gran tónico del corazón, suprime la espectoración, quita la TOS, despierta el apetito y nutre el enfermo.

Es humanitario aconsejar á los enfermos no pierdan el tiempo sin probar con un frasco.

ASUNTOS VARIOS

Ascensos y nombramientos

A propuesta del Administrador de Correos de Cienfuegos, la Dirección General ha hecho los siguientes ascensos y nombramientos:

Angel Polo Carreras, cartero de primera ascendido á conductor de Correos de la ruta Cienfuegos-Horquita.

Cárlos Arias, cartero de segunda ascendido á cartero de primera.

Domingo Dávila, mensajero de entrega especial, ascendido á cartero de segunda; y á Juan López antiguo empleado del cable se le nombra mensajero de entrega sepecial.

Diácono

A las seis y media de la mañana del lunes, el Ilustrísimo señor arzobispo de Santiago de Cuba confirió las órdenes del Diaconado al subdiácono señor Modesto Soler y Robert, en la capilla del Seminario de San Basilio.

El señor Paz

Ha llegado á Remedios el ingeniero señor Antonio L. Paz, jefe de las obras públicas para la nivelación de las calles.

Enferma

Según nuestro colega "La Unión" de Sagua, guarda cama desde hace algunos dias la distinguida señora doña María Cartaya, esposa del general don José Luís Robau.

Deseamos su pronto y total restablecimiento.

A los aragoneses.—Convocatoria

Se suplica á todos los aragoneses y sus descendientes, que residan en esta capital, asistan al Centro Asturiano el domingo 16 del corriente, á la una y media de la tarde, para la aprobación del Reglamento, por el cual ha de regirse el nuevo Centro Aragonés, así como para tratar otros particulares respecto á su fundación. — **La Comisión.**

Despues de algunas horas de constante agitación, un vaso de cerveza de LA TROPICAL, es como el arco iris tras la tormenta.

GRANADA EN LONDRES

TRES ARTISTAS ESPAÑOLES

Ahora vuelven á España. Son tres músicos granadinos: Barrio toca la guitarra; Alvear, el laud, y Lavarque, la guitarra. Llegaron á Londres hace cuatro meses y, naturalmente, nadie les conocía. Son tres muchachos jóvenes y durante las primeras semanas pasaron sus aprietos.

Arbós, que los había encontrado en Granada, los fué presentando á sus amigos; los jóvenes gustaron y poco á poco fueron abriéndose camino. Ahora pueden jactarse de haber ganado acceso á las casas más cerradas de Londres. Han tocado ante el Rey, ante lady de Gre-, ante Tosti, ante todo el mundo musical y ante toda la aristocracia.

Los periódicos de Harmsworth pueden decir, sin exagerar los hechos, que han sido los artistas más populares de la "season" en los salones más distinguidos. El azar me los ha hecho encontrar en cuatro ó cinco reuniones, y ahora, cuando se van, no quiero perder la ocasión de deciros cuán grande ha sido su éxito.

El trio Iberia—¿por qué Iberia? La palabra Iberia dice poco á la imaginación de los ingleses. ¿Por qué no se han llamado trio Granada ó trio Alhambra? —el trio Iberia, á pesar de su nombre, ha estado en todas partes.

Barrio, el guitarrista, alzaba su figura de árabe, la piel morena y el bigote negro, con la impasibilidad de una piedra. Alvear y Lavarque, al contrario, escondían la suya, encogiendo todo el cuerpo, como si quisieran sumergirse en sus instrumentos. En la mera actitud de los artistas había ya una agradable sugestión de exotismo. Luego los instrumentos: guitarra, laud, bandurria, en estos tiempos del violín y del piano. Después, la música oriental, voluptuosa, enervante, algo monótona, pero infinitamente acariciadora. Y sobre todo el tenue son de los instrumentos, como si se tratase de la música del silencio y de la pereza, y no ya de la música de la sonoridad y de la acción. ¡Las señoras han estado encantadas!

Encantadas... en otro mundo, en un país muy lejano, donde el aire es más suave y está perfumado de flores.

Todas las piezas que han tocado son españolas. Las más de Albéniz, que en sus primeros años se dedicó á refinar la música popular andaluza, elevándola en las sutilezas de la orquestación más moderna, al punto que en algunas de sus obras parece fundirse el espíritu de Debussy y el alma de los gitanos del Sacro Monte.

Estos artistas me han hecho muchas veces pensar en Gavinet: tan moros y tan europeos, á la vez; tan estudiosos de la gran música de Europa y, á la vez, tan aferrados á su música nativa.

En esa combinación estriba el secreto de su éxito. Los artistas de aquí no han podido menos de reconocer en ellos á hermanos artistas, capaces de remontarse á esferas más elevadas, y apegados por sentimiento á otra música local, de ritmo único inimitable, intraductible, que está en el aire de Granada; pero que difícilmente podría asimilárselo.

He pensado muchas veces en Ganivet cuando los oía; pero he pensado más en la Granada mora de los últimos siglos medioevales. Toda su música es música de recuerdos y añoranzas. Se piensa en los moros de la decadencia, sumidos en la sensualidad y en la pereza, pero orgullosos de su Alhambra y su pasada gloria. Han sido grandes y fuertes; ahora (estamos en 1400) son pequeños y débiles. Un día de éstos vendrán los castellanos y les harán volverse al Africa. ¡Alah lo ha dispuesto! ¡Otro beso, mi amada!

Han sido intelectuales, los primeros intelectuales de Europa, los directos herederos del saber antiguo y los inventores de saberes nuevos. Los números, esos números con que los millonarios de Inglaterra cuentan sus caudales, entraron en Europa por los moros españoles: ¡aún los llamamos números arábigos! Los moros habían recogido, al pasar por Alejandría, las obras de Aristóteles, que dieron alimentos á los bárbaros de la Universidad de París, para encender la disputa entre nominalistas y realistas, y crear, de paso, la civilización occidental, la civilización científica, que tal no existiera sin la mediación de los moros españoles.

Pero todo eso ha pasado como un sueño. ¿Qué es la vida sino un sueño? ¡Otro beso, mi amada! La Alhambra es bella. ¡Y Alah lo ha dispuesto!

La imaginación de mis moros se encrespa al recuerdo de la grandeza de mejores días; luego se abate en la realidad presente. En definitiva, se decide á olvidar el pasado y el presente en ardores sensuales.

Esa debe ser la psicología de la música andaluza; así me parece que la ha entendido Albéniz en sus composiciones de juventud: así lo ha interpretado en Londres el trio Iberia.

¡...Y por eso han alcanzado su éxito Barrios, Alvear y Lavarque, los modestos y simpáticos artistas. Estas damas de la "smart set," esta alta aristocracia de Inglaterra, ha sido también algo grande, como la aristocracia árabe española, y también ha dejado de serlo, y también busca en la voluptuosidad el opio que hace olvidar la decadencia, aunque la precipite!

RAMIRO DE MAEZTU.

DISPENSARIO LA "CARIDAD"

Parece que las almas generosas y caritativas tienen olvidados á nuestros niños, porque nos falta la leche condensada, el arroz y el azúcar que les distribuimos diariamente. Suplicamos á las personas buenas remitan al dispensario, Habana 58, esos artículos que hacen mucha falta para que muchos niños pobres no se mueran de hambre. Dios se lo pagará y las tiernísimas criaturitas las bendicirán.

Dr. M. Delfín.

TEATRO MARTI

Empresa ADOT y COMPAÑIA.

Dr. Jiménez

ENCARNACION MARTINEZ

LA BELLA PALMA

CON SU MONO NATHAL

Luneta 10 cts.—Tertulia 5 cts.

La fiesta de hoy....

Llegó ese día, por fin... O mejor, llegó esa noche. Y los asturianos todos, que tantas pruebas han dado de acendrado cariño á su región, prepáranse para llenar el teatro Nacional, en el que se celebrará esa gran fiesta.

Para llevarlos allá, bastaba su entusiasmo; tratándose de una obra iniciada por el Centro y celebrada á beneficio de una institución asturiana, no niegan ellos nunca su concurso. Pero, como si esto no fuera suficiente, figuran en el programa atractivos poderosos, variados, y... todavía hay más: hay mucho más.

Gerardo García Robes es un pintor del riñón de la tierrina: "avilesín"—como él dice. Por allá anduvo pintando innumerables rincones asturianos, y á fuerza de copiarlos en los cuadros, se le quedaron todos en el alma. Por eso, una vez aquí, no hace más que reproducir esos rincones; y por eso, como vocal de la Sección de Instrucción—que es la encargada de la fiesta— queriendo contribuir al mayor esplendor de la misma, ha pintado uno: un rincón de allá, delicioso...

Como pintor, es Robes demasiado conocido: ese magnífico decorado del Centro de Dependientes, que es el asombro de todos los que visitan el Centro, obra ha sido por Robes dirigida; y hace poco, otro hermoso cuadro "La desembocadura del Nalón," acabó de darle á conocer á nuestro público. "El Rincón," que ahora nos presenta, á poder del público irá: porque con la generosidad que de él es propia, ha regalado á la Sección ese cuadro, con el fin de que sea sorteado entre los que concurran á la fiesta.

Toda esta, por lo tanto, es una larga serie de atractivos; será de seguro un éxito, y probará una vez más cuanto pueden esas grandes Sociedades, que mueven con entusiasmo indescriptible, á una sola y simple voz, verdaderos ejércitos de hombres.

Hay que ir en la noche de hoy al teatro Nacional.

DE PROVINCIAS

ORIENTE

(Por telégrafo)

Holguín, Agosto, 13, á las 8-15 a.m.

Al DIARIO DE LA MARINA

Habana.

Han producido excelente efecto entre los liberales de esta el manifiesto del excalde de esa capital señor Eligio Bonachea y el artículo "Unámonos" del señor Miguel Oliva, publicados en el DIARIO DE LA MARINA.

Laméntase la enfermedad del batallador periodista don Pedro Martínez Freire.

Oscar Pumariega.

LA EMINENCIA

CIGARROS

Esta fábrica, sigue poniendo cupones en sus cajetillas y no caducan.

J. Vales y Comp.

Galiano, 98.

C. 2673 1 Ag.

TELEGRAMAS POR EL CABLE

ESTADOS UNIDOS

Servicio de la Prensa Asociada

LOS MARINEROS AMERICANOS EN ESPAÑA

Coruña, Agosto 13.—Ayer llegó á este puerto el buque escuela de los Estados Unidos "Itaca," primer barco de guerra americano, que viene á aguas españolas desde que terminó la guerra hispano-americana.

Los marineros americanos han sido cordialmente recibidos.

LA QUIEBRA DE THAW

Pittsburg, Agosto 13.—Harry K. Thaw h asido declarado en quiebra, á consecuencia de la petición que ha presentado al tribunal hace ya algunos días y que se cree es una estratagema fraguada por los abogados del joven millonario para conseguir que después de esa declaratoria oficial, se le permita salir del manicomio donde se encuentra recluído.

BUSCANDO LA CAUSA DE LA EXPLOSION

Tolón, Francia, Agosto 13.—Los expertos atribuyen la explosión que ocurrió ayer en uno de los cañones del buque escuela "Couronne," á la descomposición de la pólvora sin humo, como resultó en 1907 á bordo del acorazado "Jena," explosión aquella que causó la muerte de cien marineros; pero los artilleros de la "Couronne" declaran que la explosión fué motivada por la rapidez del tiro que recalentó con exceso el cañón.

BANQUETE, SERENATA E ILUMINACIONES

Ischl, Austria, Agosto 13.—El emperador Francisco José obsequió anoche con un gran banquete al rey Eduardo de Inglaterra.

Se pronunciaron brindis por los dos soberanos. El rey Eduardo felicitó al emperador por su reciente jubileo.

Después del banquete varios orfeones que habían venido de Viena, obsequiaron al ilustre huésped del Emperador con una gran serenata y se iluminaron repentina y simultáneamente unos doscientos picos de las montañas que rodean la población, ofreciendo esta iluminaria el golpe de vista más sorprendente y hermoso que pueda imaginarse.

CONFERENCIAS REVOLUCIONARIAS SECRETAS

Londres, Agosto 13. — Asegura el "Daily Mail" que jefes prominentes del partido revolucionario ruso y de los nihilistas, en número de ochenta, están celebrando en esta ciudad una serie de conferencias secretas.

BRILLANTE ESTADO DE LA ESCUADRA

Auckland, Nueva Zelandia, Agosto 13. — Dice el "Times" de esta ciudad que la escuadra americana se hallaba en mejores condiciones á su llegada aquí que cuando salió de San Francisco, siendo el hecho más notable la eficacia de la pericia de los maquinistas y los oficiales, de resultas de la completa identificación práctica de los unos con los otros.

ASESINATO DE UN MEDICO INGLES

Kasrelkebir, Marruecos, Agosto 13.— Dícese que un médico inglés que se dirigía hacia Fez fué capturado, martirizado y finalmente asesinado por los moros de la kábila de Ermequi, que son partidarios de Mulai Haffig.

EL CONGRESO MEDICO

Guatemala City, Agosto 13. — Ha suspendido sus sesiones el Congreso médico pan americano para reanudarlas en Lima en 1911.

El presidente Cabrera Estrada ha dado un banquete en honor de los delegados á dicho Congreso y ha declarado que la obra realizada por ellos es un gran triunfo científico para las repúblicas hispano-americanas.

NOTICIA DESMENTIDA

Tokio, Agosto 13. — El representante de la Prensa Asociada ha sido autorizado por el Ministro de Estado para afirmar que carece de fundamento la noticia publicada ayer en Londres de haberse apoderado las autoridades chinas en Chin Chow de un vapor japonés cargado de pertrechos de guerra.

SALIDA DE EDUARDO VII

Ischl, Austria, Agosto 13. — Esta mañana, á primera hora, ha salido de aquí el rey Eduardo de Inglaterra, que se dirigen á Mariembad.

LA BUBONICA EN VENEZUELA

San Juan de Puerto Rico, Agosto 13.—Hoy ha salido de esta para Nueva York el doctor Vogel, de la Sanidad Marítima de los Estados Unidos, que acaba de regresar de Venezuela, á donde fué á practicar una investigación en la propagación de la peste bubónica en aquella república; declara que las condiciones higiénicas son allí deplorables, que no se ha hecho esfuerzo alguno sistemático para extirpar ó siquiera contener el contagio y recomienda al Gobierno portorriqueño que refuerce la cuarentena estableciendo un cordón sanitario alrededor de los puertos.

PERCANCE DESAGRADABLE A WRIGHT

Le Mans, Francia, Agosto 13. — Después de haber efectuado dos magníficos vuelos esta mañana el aeroplanista americano Wright, quizo probar un nuevo método para descender, pero calculó mal la distancia y el aeroplano chocó en el suelo con tanta violencia que sufrió algunas averías, cuya composición necesita varios días.

El aeroplanista salió ileso del percance.

DECLARACIONES DE PINO GUERRA

Nueva York, Agosto 13. — El general cubano Pino Guerra, que ha invertido varios meses inspeccionando las academias militares y escuelas navales en los Estados Unidos, declara que sus compatriotas se están americanizando rápidamente en sus ideas y procedimientos; que no quieren más revoluciones, que aspiran solamente á tener un gobierno honrado y que si el del señor Estrada Palma lo hubiera sido como el de Mr. Magoon, duraría todavía.

Es probable que una vez terminada su inspección en este país, vaya el general Guerra á Europa.

EXISTENCIA DE AZUCARES CRUDOS

Nueva York, Agosto 13.—Existencias de azúcares crudos en poder hoy de los importadores de esta plaza, 28,390 toneladas, contra 22,256 ídem en igual fecha del año pasado.

VENTA DE VALORES

Nueva York, Agosto 13.—Ayer miércoles, se vendieron en la Bolsa de Valores de esta plaza, 774,200 bonos y acciones de las principales empresas que radican en los Estados Unidos.

REGISTRO CIVIL

Agosto 11

NACIMIENTOS

Distrito Sur. — 2 hembras blancas legítimas; 1 varón mestizo natural.

Distrito Este. — 1 varón mestizo natural; 3 varones blancos legítimos.

Distrito Oeste. — 4 varones blancos legítimos; 1 hembra blanca natural; 1 hembra blanca legítima; 1 varón blanco natural.

DEFUNCIONES

Distrito Este. — María Dolores Pita, 46 años, Arsenal, Tuberculosis.

Distrito Oeste. — Petrona Zárate, 2 meses, Habana, Cristina 13, Debilidad congénita; Saturnino Alvarez, 85 años, San Antonio de los Baños, Maloja 209, Arterio esclerosis; Digna Lamadrid, 11 meses, Hornos 34, Meningitis; Concepción Díaz, 17 meses, Habana, Hospital 11, Gastro enteritis; Angel Hernández, 18 años, Zanja 110, Tuberculosis; Oscar Guitart, 9 meses, Luyanó 31, Bronco neumonía; Joaquín Lando, 5 años, Daoiz y Príncipe de Asturias, Entero colitis; Elías Díaz, 46 años, España, La Covadonga, Aneurisma de la aorta; Benigno Pérez, 28 años, España, Luyanó 23, Tuberculosis.

RESUMEN

Nacimiento	14
Defunciones	10

Agosto 12

NACIMIENTOS

Distrito Norte. — 1 varón blanco legítimo.

Distrito Sur. — 2 hembras blancas legítimas; 1 hembra mestiza natural.

Distrito Este. — 3 varones blancos legítimos; 1 varón mestizo natural.

Distrito Oeste. — 1 varón negro legítimo; 3 hembras blancas legítimas.

MATRIMONIOS

Distrito Norte. — Cándido Peralor con María aldés; Rafael Paula Valdés con Rosalía Zamora y Alvarez.

Distrito Este. — Hermengildo Felto con Balbina Canal.

DEFUNCIONES

Distrito Norte. — osé M. Cuevas, 43 años, Arroyo Narnjo, Industria 2, Cirorsis biliar; Pedro Carmanera, aSn Juan y Martínez, H. Militar, Caquexia tuberculosa.

Distrito Sur. — Joscé Luis Belgareche, 6 meses, Habana, Suárez 118, Enteritis; Ambrosia Ramas, 26 años, Id. Corrales 151, Cardio patia.

Distrito Este. — Mercedes Martínez 54 años, España, H. Paula, Tuberculosis; Joaquín Molerio, 23 años, Madruga, Sol 55, Tuberculosis.

Distrito Oeste. — Moisés Jiménez, 4 meses, Habana, Monte 244, Insuficiencia intestinal; Agustino Torres, 45 años, Id. Princesa 8, Tuberculosis pulmonar; Guillermo Ponjuan, 1 año, Habana, Soledad 20, Encefalitis; Eloisa Muñoz, 20 años, Id. eZqueira y Romay, Infección; Fortunato Marquetti 17 meses, Habana, Carlos III, 190, Bronquitis capilar; Luis Molinet, 3 años, Id. Falgueras 8, Hidroemia; Angel Jiménez, 3 meses, Habana Canteras 5, Enteritis, Benito González, 38 años, Consolación del Sur, Zequeira 83, Mal de Bright; Antonio Pérez, 59 años, Habana, Cádiz 5, Reblandecimento cerebral.

RESUMEN

Nacimientos	12
Matrimonios	3
Defunciones	15

E. P. D.

Juan José Rodríguez

y Martínez

HA FALLECIDO

Y dispuesto su entierro para hoy jueves 13 del corriente á las cuatro y media de la tarde, sus tíos y demás familiares, suplican á sus amistades se sirvan concurrir á la casa mortuoria, calle de la Línea núm. 67, en el Vedado, para acompañar el cadaver al Cementerio de Colón, favor que agradecerán.

Vedado Agosto 13 de 1908.

Santiago Rodríguez Rubio—Ignacio de la Puente—Dr. Manuel Varona Suárez.

No se reparten esquelas.

12450 1-13

COMUNICADOS.

Centro Gallego

SECCION DE INSTRUCCION

SECRETARIA

Autorizada esta Sección para proceder á la apertura del curso escolar de 1908 á 1909, ha dispuesto efectuarlo el día 7 del próximo Septiembre, quedando abierta la matrícula el 17 del corriente.

Para ser matriculado como alumno de este Plantel, será requisito indispensable:

1.—La presentación del interesado al Tribunal de admisión que le facilitará el boleto para su inscripción, en las asignaturas ó Sección que crea oportuno, previa exhibición del recibo social, que acreditará ser socio con dos meses de anticipación al día en que solicite la matrícula, siempre que sea mayor de catorce años.

2.— El del padre para los menores de 8 á 14 años.

3.— Los lunes, miércoles y viernes de 7 y media á 9 de la noche serán los indicados para la presentación al Tribunal de admisión.

4.— Los martes, jueves y sábados de 8 á 10 de la noche para la inscripción á cargo del oficial de esta Secretaría, que les cangeará el boleto indicado en el primer apartado, por la matrícula correspondiente, quedando sujeto á lo prevenido en el Reglamento de este organismo; y

5.—No se darán explicaciones á ningún aspirante que sea rechazado por el Tribunal ó su representación.

Lo que se hace público por este medio para general conocimiento de los señores socios.

Habana 10 de Agosto de 1908.

El Secretario, P. S. R.

Manuel Remesar

C. 2801 2t-11

VIDA DEPORTIVA

La vuelta al mundo.

No en ochenta días, como el personaje de Julio Verne, sino en la mitad, acaba de dar la vuelta al mundo un coronel inglés llamado Mr. Burley Campbell.

Ha seguido, sin sufrir accidente ni retraso alguno, el itinerario siguiente:

De Liverpool á Quebec, en siete días de vapor; de Quebec á Vancouver, en tres días y medio de ferrocarril; de Vancouver á Yokohama, en doce días de vapor; de Yokohama á Tsaruga, atravesando el Japón, en un día de ferrocarril; de Tsaruga á Vladivostock, en dos días de vapor; de Vladivostok á Moscou, en once días y medio de ferrocarril; de Moscou á Ostente, en dos días y medio de ferrocarril, y de Ostende á Douvres, en doce horas de vapor.

Sin embargo, una expedición de turistas que organizan los periódicos ingleses, dará la vuelta al mundo más rápidamente todavía.

Atravesarán el Atlántico en un paquebot que hace veintincinco nudos por horas, como el *Lusitania*, y sólo tardarán en ello cuatro días y medio.

La travesía de América, en la que utilizarán el ferrocarril transcanadiense, ya casi acabado, será muy corta.

Por último, la línea transmandchuriana les permitirá cruzar la Corea. De este modo tardarán un mes justo.

Yacthing en Tenerife.

Durante la estancia en Tenerife de la escuadra alemana que manda el Príncipe Enrique de Prusia, se han efectuado las regatas de *yacths* organizadas por el *Real Club* de aquella población del archipiélago de las islas Afortunadas.

La terraza del Club se hallaba atestada de socios y damas.

Las regatas fueron muy reñidas y venció el inglés Mr. Chame, propietario del yate *Gil Roy*.

La junta del Club obsequió con un *lunch* á todos los concurrentes.

El Príncipe Enrique ha manifestado su agradecimiento por el recibimiento que se ha hecho á la escuadra alemana en este puerto y así lo ha trasmitido en un telegrama dirigido al Emperador.

Regatas en San Sebastián.

En San Sebastián se efectuaron las regatas anunciadas en el programa de la *Federación de los Clubs del Cantábrico* y organizadas por el *Real Club Náutico*.

El Rey salió de Palacio á las nueve y media de la mañana con el infante don Luis de Orleans y el marqués de Bayamo, dirigiéndose al *Club Náutico*, donde presenció el acto de la bendición del embarcadero.

Terminada la ceremonia embarcó don Alfonso en una canoa-automóvil, desde la que trasbordó al balandro *Dios salve á la Reina*.

En él tomó parte en las regatas que fueron las primeras de esta temporada.

Las embarcaciones inscriptas ascendían á cuarenta y siete.

He aquí los resultados de la primera prueba:

Primera serie. — Ganó la *Copa del Rey* el balandro *Titave*, de Arcachón, y el primer premio el *Sogalinda*, de Bilbao.

En la segunda serie, en la que tomaron parte balandros menores, ganó la *Copa de la Reina* el *Enia*, de Bayona y el primer premio, *Dóriga*, de San Sebastián.

El Rey almorzó á bordo del yate *Giralda*, y á las tres desembarcó dirigiéndose al Palacio de Miramar.

Las regatas han atraído gran número de forasteros, habiendo llegado en el vapor *Bearn* un buen número de socios del *Club Náutico*, de Bayona.

En la regata de canoas á cuatro remos y timonel ganó la *Copa* del Infante don Carlos la *yola* de mar *Barcino*, tripulada por socios del *Real Club de Barcelona*.

El día 26 del pasado Julio se verificó la segunda regata de la temporada.

El Rey, acompañado del marqués de Bayamo, la presenció primero á bordo del *Dios salve á la Reina* y después desde el *Corzo*, pero sin tomar parte en ellas.

Las regatas corriéronse con viento Nordeste, de una velocidad de cuatro metros por segundo.

Corrieron los *Sonder-Klasses*, en número de 17, retirándose cuatro; los restantes fueron seguidos por los torpederos *Habana* y *Halcón*, para acudir en auxilio de los que lo necesitaran.

Llegó primero *Chonta*, de Bilbao, haciendo las nueve millas en dos horas, seis minutos y doce segundos.

Ganó *Chonta*, en la primera prueba, la *Copa* de la *Liga Marítima*, y en la cuarta prueba, la de la Federación Cantábrica: una placa de plata y 250 pesetas.

La segunda prueba de la *Copa de la Liga Marítima* se corrió al día siguiente 27 de Julio, y tomaron parte en ella 17 *sonder-klasses*.

Sólo lucharon seis balandros, retirándose los restantes, incluso el *Dios Salve á la Reina*, en que el Rey hizo la primera vuelta, acompañándole el marqués de Bayamo.

Ganó la regata *Dóriga*, del *Club Náutico*.

Como la primera prueba ganóla *Chonta*, de Bilbao, habrán de disputarse ambos el premio definitivamente.

En las regatas de yolas, verificadas por la tarde, y en las que se disputaba la *Copa del Rey* en regata de honor, resultó vencedora la *Barcino*, del *Real Club de Barcelona*, tripulada por los señores Rancini, Soler, Font y Bodner, timonel Camps.

La *Barcino* corrió luego la regata de *junniors y senniors*, obteniendo también el primer premio, consistente en una *Copa de plata* del Gobernador.

En ambas regatas luchó contra tripulaciones de los clubs náuticos de Alicante, San Sebastián, Arcachón y Bayona.

Las regatas de crucero á Guetaria, resultaron lucidísimas. Se efectuaron el 28 de Julio.

De las nueve á nueve y media de la mañana salieron los balandros por series.

El Rey hizo las regatas en el *Corzo*.

Escoltaban á los balandros los torpederos *Halcón y Habana* y el cañonero *Mac-Mahón*.

El Rey llegó á Guetaria á las doce, desembarcando, y precedido de músicas dirigióse á la parroquia á orar.

El pueblo estaba engalanado con redes, de las que pendían flores y pescados.

Al coger el Rey una sardina, fué aclamado.

Seguidamente celebróse un almuerzo de 150 comensales, presidido por el Rey, que sentó á su lado á los marqueses de Casa-Torres, conde de San Luis, infante don Luis, alcalde de Guetaria, presidentes de los *Clubs de Bilbao, Santander y San Sebastián*.

El Rey fué vitoreado.

En cincuenta automóviles llegó á Guetaria toda la colonia veraniega de Zarauz.

Llegó el primero el balandro *Carmen*, del conde de Heredia Spínola, y el segundo *Corzo* con el Rey.

Inicióse el regreso á las dos y cuarto.

Para el regreso adjudicó el Rey ocho copas, según anunció á los postres del almuerzo.

Asociación Velocipédica de la Habana

La sociedad que encabeza estas líneas, tiene la amabilidad de remitirnos la siguiente carta:

"En la última junta que celebró la *Asociación Velocipédica de la Habana*, se acordó celebrar el domingo 16 del actual, á las 12 del día, en los hermosos jardines de *La Tropical*, una fiesta campestre, animada por un suculento almuerzo, que amenizará el Cuarteto Italiano, á la cual me complazco en invitar á usted en nombre de todos los asociados, para que concurra á honrarnos con su presencia.

Repitiéndole mi más alta consideración quedo de usted muy atento y seguro servidor,

J. Gómez Vidal."

Agradecidos á la invitación y no faltaremos el domingo á tan agradable fiesta.

En la estación del Cerro se hallarán situados los automóviles que al módico precio de 60 centavos, llevarán á los concurrentes hasta *La Tropical*.

MANUEL L. DE LINARES.

Base Ball.

Azules y Rojos.

Esta tarde, á las tres en punto, se encontrarán en los terrenos de Almendares, las novenas **Azul** y **Rojo**. Esta última cansada de perder, quiere demostrar á sus partidarios que cuenta con energías suficientes para ocupar el primer puesto en el Premio; y los azules por su parte quieren hacer ver que no hay quien les arrebate el título de **Invicto**.

Con tal motivo espérase un juego en el cual no se sabe de parte de quién se inclinará la victoria.

Los Campeonatos americanos.

He aquí el estado de los juegos de los Clubs de las Ligas Nacional y Americana, hasta el día de ayer:

Liga Nacional

Clubs	G.	P.
Pittsburg	61	39
New York	59	40
Chicago	58	42
Filadelfia	53	44
Cincinnatti	51	52
Boston	46	56
Brooklyn	38	60
Saint Louis	33	66

Juegos para hoy:

Boston en Filadelfia.
Brooklyn en New York.
Cincinnatti en Sint Louis.

Liga Americana

Clubs	G.	P.
Detroit	62	39
Saint Louis	61	42
Chicago	58	45
Cleveland	58	45
Boston	49	54
Filadelfia	47	53
Washington	39	61
New York	33	68

Juegos para hoy:

Filadelfia en Cleveland.
Washington en Detroit (doble.)

TEATRO ALBISU

Primera Tanda:
LOS CHICOS DE LA ESCUELA
Segunda Tanda:
EL PUÑAO DE ROSAS
Tercera Tanda:
LOS GUAPOS

CIRCULO ANDALUZ

SERVICIO GRATUITO PARA LOS ASOCIADOS

Todos los socios del Centro Andaluz que estén al corriente en el pago de sus cuotas, tendrán derecho á los servicios siguientes:

DE BENEFICENCIA

En la quinta de salud "La Balear," situada en Cristina número 38 (Teléfono 6,055), las estancias que sean necesarias durantes las enfermedades que padezcan.

Consulta médica y de Oculista y Dentista, en dicha quinta "La Balear," desde las ocho de la mañana hasta las nueve de la noche.

Medicamentos **gratuitos** en la Farmacia del expresado Sanatorio.

Los mismos derechos de **asistencia médicofarmacéutica**, tendrán los señores asociados que acudan á la consulta establecida en el Centro Balear, San Pedro número 24, de 7 á 8 de la noche.

MEDICOS DE CONSULTA Y DE VISITA A DOMICILIO

Dr. Ernesto, Aragón, Salud 59, de 12 á 2 de la tarde, menos los martes. Teléfono 1637.

Dr. Alberto Sánchez Fuentes, Peña Pobre 16. Todos los días, de 11 de la mañana á 1 de la tarde.

Dr. Juan F. Morales López, Belascoaín 74, altos. Todos los días, de 11 á 12 y media. Teléfono 1351.

Dr. Juan J. Mignagaray, Rayo 13, todos los días de 12 á 2 de la tarde.

Dr. José Vilar Souto, Galiano 101. Todos los días de 3 á 4 de la tarde.

ESPECIALISTA

Enfermedades de los ojos, nariz, boca y garganta.

Dr. Vicente Gómez, Industria 37. Todos los días de 1 á 4 de la tarde.

DENTISTA

Dr. Armando Crucet. O'Reilly 87, altos. Todos los días de 8 á 11 de la mañana y de 1 á 6 de la tarde.

Los trabajos especiales serán á precios muy moderados tan solo para los socios del "Círculo Andaluz".

COMADRONA FACULTATIVA

Señora Asunción Jordán y Boffar, Zequeira 11 A (Cerro). Teléfono número 6145. Todos los días de 2 á 4.

CONSULTORIO JURIDICO

En el Círculo Andaluz, de 8 y media á diez y media de la noche.

ABOGADOS CONSULTORES

Consultas gratis especiales

Lcdo. D. Pedro Jiménez Tubio, todos los días hábiles, de 8 y media á 10 y media de la mañana. Mercaderes 11, principal.

(En su carácter de Notario, este señor Letrado se ofrece á los socios del Círculo para redactarles instrumentos y escrituras por la mitad de los derechos que fija el arancel notarial.)

Lcdo. D. Santiago Barroeta, Mercaderes número 2, altos, de 9 á 11 de la mañana.

Lcdo. D. Mariano Caracuel, Obispo número 16, altos, de 9 á 11 de la mañana.

BURO DE INFORMACION UNIVERSAL

En la **Secretaría del Círculo**, de 8 á 9 de la noche.

Teatro-Salón Actualidades

De triunfo en triunfo el gran duetto
LES MARY BRUNI
Gran éxito de
LOS KELLER
Fantoches humanos
espectáculo no visto en la Habana.
Todos los números nuevos
MARTES DIA DE MODA

Por 75 cts.
"WASHINGTON"
Obispo y San Ignacio.
c 2803 t4-11

La Mejor Loción Colonia
PARA EL BAÑO Y ASEO PERSONAL
Muy recomendable para las barberías.
Ed. Planté. **"LA CONSTANCIA"**
Mauriqué 96 -- Teléfono 1645 -- HABANA.
Pídanse los polvos de arroz "La Constancia"
c 2610 alt t13-30 jl

CRONICA DE POLICIA

NOTICIAS VARIAS

En la casa de salud "La Purísima Concepción," ingresó ayer el blanco Manuel Cea Chillón, vecino de la finca "Capital," de Hoyo Colorado, para ser asistido de una herida causada con proyectil de arma de fuego en la región mastoidea derecha, de pronóstico grave.

Esta lesión se la causó en la expresada finca don Rafael Machado, al disparársele casualmente una escopeta de salón.

Los tripulantes del vapor "Padilla," blancos Antonio Leal Figueroa y Juan Rodríguez Barreiro, se presentaron ayer en la cuarta estación de policía, denunciando que en la noche anterior habían estado tomando en el café "Marte y Belona," pagando con dos pesos americanos, y dándoles allí en el cambio dos pesos plata, que resultaron ser falsos.

El encargado del café niega que dichos individuos hayan estado en el establecimiento.

Francisco González, de la raza negra, vecino de Zanja número 128, se presentó en la séptima estación de policía después de asistido en el centro de socorros, de una herida en el antebrazo derecho, de pronóstico leve, que dice le causó con una navaja un individuo de su raza nombrado "Víctor," cuyo domicilio ignora.

El hecho ocurrió en Espada esquina á Zanja.

En la barbería establecida en Concordia número 149, al tocar un alambre del alumbrado eléctrico, sufrió quemaduras en ambas manos el pelotari José Ugalde y Colorigre.

Las quemaduras fueron calificadas de menos graves por el doctor Escull.

Ayer tarde, en la calle de Neptuno esquina á Aramburo, chocaron el coche de plaza número 810 que conducía don Ramón Guerrero Martínez, y el tranvía número 170 de la división de Universidad y Aduana del que es motorista Urbano Dieguez Saborido.

A causa del choque sufrió lesiones leves el cochero Guerrero y lesiones menos grave don Bernardino García, que iba como pasajero en el coche.

El motorista fué detenido.

Esta madrugada trataron de pegar fuego á la casa número 19 de la calle de Cádiz, que se encuentra desocupada, á cuyo efecto impregnaron con petróleo las tablas del frente de dicha casa.

Acudieron los bomberos apagando el fuego.

Se ignora quién ó quiénes sean los autores de este hecho criminal.

En la calzada del Cerro entre Buenos Aires y Echevarría, chocaron ayer el tranvía eléctrico número 197 y el carretón 397, sin que ninguno de dichos vehículos sufriera averías.

A causa del choque el moreno Pedro Baeza Valladares, que iba en el carretón, sufrió lesiones leves en diferentes partes del cuerpo.

El hecho fué casual.

Eloisa Martínez, de la raza negra, vecina de Falguera 16, participó en la décima estación de policía, que el mestizo Emilio Valdés, vecino de la misma calle número 18, le ha empeñado una cama de hierro que aprecia en 42 pesos plata española, que le había dado á guardar á la madre de dicho mestizo.

De la novena estación de policía se fugó ayer el preso Natalio G. Consuegra, y cumplía 20 días de arresto, impuestos por el juzgado correccional del segundo distrito por hurto.

Natalio había sido llevado á la estación para efectuar la limpieza de la misma.

El pardo Ramón Piñera, vecino de la bodega calzada del Cerro esquina á Santa Teresa, se ha querellado contra el blanco Manuel Martínez, residente en el callejón de San Martín, de haberle estafado una montura y un freno, que le prestó hace unos ocho días, los cuales no le ha devuelto.

Un individuo desconocido, que logró fugarse, le pegó una bofetada al asiático Carlos Won, vecino de Maloja 111, causándole una lesión leve, en el párpado del ojo derecho.

De la novena estación de policía se fugó ayer el penado por los juzgados correccionales, Natalio Guzmán Consuegra, el cual había sido llevado allí para hacer la limpieza de la estación.

Policía del Puerto

Salvador Carominas, manifestó á la policía que Jesús González le amenazó al tratar de cobrarle un trabajo que le ordenó hacer.

Ambos individuos quedaron citados de comparendo ante el Juez Correccional del primer distrito.

En el sexto centro de socorro fué asistido Andrés Barros Soto, de 26 años, marinero y vecino de Oficios número 21, que presentaba una contusión de segundo grado con fenómenos de conmoción cerebral, en la región frontal izquierda.

Su estado fué calificado de menos grave.

La lesión que presenta Barros, se la infirió trabajando á bordo de la goleta "Teresa."

Para atender á su curación ingresó en la casa de salud "La Benéfica," donde se constituyó el vigilante número 8 de la policía del puerto, levantando el acta correspondiente.

Sección Mercantil

Mercado monetario

CASAS DE CAMBIO

Habana, Agosto 13 de 1908

A las 11 de la mañana.

Plata española.....	93¾ á 94	V
Calderilla..(en oro)	96 á 98	
Billetes Banco Español.....	4¼ á 6	V
Oro americanº contra oro español.....	109½ á 109¾	P.
Oro americano contra plata española...	15 á 16	P.
Centenes.....	á 5.60 en plata	
Id. en cantidades...	á 5.61 en plata	
Luises.....	á 4.48 en plata	
Id. en cantidades..	á 4.49 en plata	
El peso americano En plata Española.	1.15 á 1.16	V.

Mercados de la Isla

(Revista publicada por el *Diario*, de Cienfuegos.)

Cienfuegos, Agosto 8 de 1908.

Aspecto del mercado: Tenemos que anotar una nueva baja y de bastante consideración, aunque todavía esté el precio muy por encima del nivel medio. El efecto de la aproximación de la zafra de remolacha se deja sentir más ó menos en el precio, ocasionando alguna depresión, y lo mismo sucede al aproximarnos á la zafra de caña, que principia cuando termina aquella; pero estas oscilaciones naturales son siempre rápidas y de poca importancia, ya que la marcha de los precios depende de las necesidades del consumo y de la cantidad del artículo con que esas necesidades han de satisfacerse.

Más de una vez hemos tratado en esta Revista, del costo de producción del azúcar en los diferentes paises productores, demostrando que somos nosotros los que producimos al costo mínimum, gracias sobre todo, á nuestras favorables condiciones telúricas y atmósféricas, aunque no estamos muy á la zaga en materia d efabricación, como suponen algunos que no han estudiado bien esta nuestra industria. En efecto, podemos obtener mayor rendimiento, pero ¿es aceptable, bajo el punto de vista económico? Lo mismo sucede con el cultivo: podemos obtener doscientas y trescientas mil arrobas de caña por caballería, pero ¿paga? Nosotros hicimos un ensayo en dos caballerías de tierra, cultivándola con esmero, irrigándola y abonándola. Obtuvimos 232,000 arrobas por caballería, pero hecho el cálculo de aquel año y de los siguientes, entre los cuales se repartía el costo de instalación de las diferentes obras que constituían el plan de irrigación y en entretenimiento resultaba bastante más desventajoso que el buen cultivo común, económicamente hablando. Quizá haya otros más afortunados que consigan ventajas aceptables, pero en todo caso, el porvenir de nuestra industria azucarera no depende del cultivo intensivo, para el cual ni tenemos agua suficiente, ni terrenos apropiados para aplicar la irrigación en gran escala. Felizmente, disponemos todavía de inmensos terrenos por explotar; y aún en aquellos explotados durante muchos años, podemos obtener cosechas que paguen bien el trabajo, cultivando con algún mayor esmero, como resulta actualmente en muchas fincas donde se sabe proporcionar á la tierra las labores que necesita para dar una buena cosecha.

NOTA del movimiento de azúcares durante la semana, facilitada por el Notario Comercial D. Rufino Collado.

1908.	G.	M.
Julio 31:		
Existencia anterior en esta fecha.	81,009	11,946
Agosto 7		
Entrados durante la semana		
Total existentes.	81,009	11,946
Exportados durante la semana	15,609	470
Existentes hoy en almacenes y Centrales.	65,400	11.476

	G.	M.
Total recibidos hasta hoy.	1.011,142	77,756
Id. exportado.	945,742	66,280
Id. existente.	65.400	11,476

Mieles:
Almacenes de Truffin y comp.

	Galones.
Existencia actual.	150,000

VENTAS: Durante la semana que hoy termina se han efectuado las dos siguientes ventas:
5,000 sacos Dos Hermanos, 94|50o á 5'36.
550 id. id. consumo á 5'70.

Cotizaciones de la plaza:

AZUCARES

Centrifugados 96º de 5⅜ á 5½ rls. @
Azúcares de miel 89o de 4⅝ á 4⅝ id.
Aguardiente caña de $22 á $28 pipa.
Cera amarilla de $28 á $29 quintal.
Miel de abeja, de 35 á 40 cts. galón.

CAMBIOS

Sobre Londres 60 d|v de 20¼ á 20⅜
Id. N. York 3 d|v de 10 á 10⅛
Id. Madrid 8 d|v. de 3 á 4.
Id. París 8 d|v de 6¾ á 7.
Id. Habana 3 d|v. á ¼.
Plata española contra oro de 93¾ á 94.

Movimiento marítimo

EL "CATALINA"

En la tarde de ayer se hizo á la mar con rumbo á Canarias, Vigo, Cádiz, Málaga y Barcelona, el vapor español "Catalina," conduciendo carga general y pasajeros.

EL "SEGURA"

Para Veracruz salió hoy el vapor inglés "Segura," conduciendo carga de tránsito.

"CLARA A. PHINNEY"

Con cargamento de madera entró en puerto hoy, la goleta americana "Clara A. Phinney."

LA "OTIS"

La goleta americana de este nombre fondeó en bahía esta mañana procedente de Pascagoula, con cargamento de madera.

Lonja del Comercio de la Habana

VENTAS EFECTUADAS HOY:

Almacén:

79 cajas espárragos R. H. $12.50 caja.
50|4 vino tinto La Universal $16.00 uno.
40|4 id. navarro id. id. $17.00 id.
100 cajas velas El Gallo $11.00 las 4|c
40 id. vino rioja blanco Lainez, medias, $8.75 cajas.
60 id. id. id. id. enteras, $8.25 id.
50 id. id. clarete, medias, $6.75 id.
45 id. id. id. enteras, $6.50 id.
80 id. ostiones Indio 48|2 $7.50 id.

Vapores de travesía

SE ESPERAN

Agosto

" 14—La Navarre, Veracruz.
" 14—Progreso, Galveston.
" 15—Georgia, Hamburgo y escalas
" 16—Excelsior, New Orleans.
" 16—Buenos Aires, Cádiz y escalas.
" 17—Mérida, New York.
" 17—México, Veracruz y Progreso.
" 17—Regina, Hamburgo y Amberes.
" 17—Albingia, Hamburgo y escalas.
" 19—Havana, New York.
" 19—Westerwald, Tampico y Veracruz
" 19—Reina María Cristina, Veracruz.
" 19—Ernesto, Liverpool.
" 20—Conde Wifredo, Barcelona.
" 20—Constantia, Hamburgo y escalas.
" 22—México, Havre y escalas.
" 22—Ilmenau, Hamburgo.
" 24—Morro Castle, New York.
" 24—Seguranza, Veracruz y Progreso.
" 24—Galveston, Galveston.
" 29—Cayo Manzanillo, Amberes.

SALDRAN

Agosto:

" 13—Segura, Veracruz y Tampisco.
" 15—Saratoga, New York.
" 15—La Navarre, Saint Nazaire.
" 15—Georgia, Tampico y Veracruz.
" 17—Buenos Aires, Veracruz.
" 17—Mérida, Progreso y Veracruz.
" 18—México, New York.
" 18—Excelsior, New Orelans.
" 18—Albingia, Veracruz y Tampico.
" 20—Westerwald, Coruña y escalas
" 20—Reina María Cristina, Coruña.
" 22—Havana, New York.
" 23—México, Progreso y escalas

Puerto de la Habana

BUQUES DE TRAVESIA

ENTRADAS

Día 12:

De Mobila en 8 días goleta americana Clara A. Phinney capitán E. Astman toneladas 480 con madera á Cancedo y Crespo.
De Pascagoula en 12 días goleta americana Otes, capitán Peterson, toneladas 292 con madera á la orden.

SALIDAS

Día 12:

Para Canarias, Vigo, Cádiz, Málaga y Barcelona vapor español Catalina.

Día 13:

Para eracruz vapor inglés Segura.
Para Mobila goleta americana Freddie Hencken.

BUQUES DESPACHADOS

Día 12:

Para Mobila goleta americana Freddie Hencken por el capitán.
En lastre.
Para Veracruz vapor inglés Segura por Dussaq y comp.
De tránsito.

BUQUES DE CABOTAJE

ENTRADAS

Día 13.

De Arroyos vapor Antolín del Collado, capitán Planell con 2100|3 tabaco efectos.
De Cárdenas goleta Rosita patrón Alemany con 50 pipas aguardiente y efectos.
De Cárdenas goleta Crisálida, patrón Masot con 100 pipas aguardiente y efectos
De Cabañas goleta Josefa patrón Rioseco, con hierro viejo.
De Santa Cruz goleta Inesita patrón Abello con 25 cochinos.
De Playuelas goleta Marta patrón Alemany con 60|3 tabaco y maderas.
De Cárdenas goleta Goldsjuela patrón Arrestegui con 150 pipas aguardiente.
De Mariel goleta Altagracia patrón Navarro 116 rafles y efectos.
De Caibarién goleta Juan Toraya patrón Ponte con 250 palos cedro.
De Cabañas goleta Joven Pilar, patrón Alemany con 100 cochinos.

DESPACHADOS

Día 13.

Para Ciego Novillo goleta María Dolores, patrón Pujol en lastre.
Para Spíritu Santo goleta María Torrent patrón Maura con efectos.
Para aruco goleta 2 Hermanos patrón Pujol con efectos.
Para Jaruco goleta Joven Manuel patrón López en lastre.
Para Santa Cruz goleta Inesita patrón Abello con efectos.
Para Matanzas goleta María patrón Mir con efectos.

Vapores de travesía.

COMPAÑIA TRASATLANTICA DE VAPORES CORREOS DE LA

MALA REAL INGLESA

Saldrá FIJAMENTE el 1º de Septiembre á las 3 de la tarde el vapor de doble hélice

"SEGURA"

DIRECTO PARA

Santa Cruz de la Palma,
Santa Cruz de Tenerife
Las Palmas de Gran Canaria,
Vigo Coruña, Santander, Bilbao,
Plymouth (Inglaterra) y Havre (Francia)

Billetes de Pasaje de 3ª para Canarias $26-50 oro español.

Luz eléctrica en los camarotes de tercera Cocina á la española. Camareros españoles. Servicio esmerado. Los pasajeros de 3ª tienen mesa para comer. Cada diez pasajeros de tercera tienen su camarote.

BILLETES de pasaje. para Vigo, Coruña, Santander y Bilbao.

En 1ª, $102.35, 2ª $3.85 oro español.
En 3ª, $28.90 oro americano.

Acudir á sus consignatarios:

DUSSAQ Y COMP.

Sucesores:

DUSSAQ Y GOHIER

OFICIOS 18. HABANA.

Teléfono 448.

☞ Para más comodidad de los pasajeros, el remolcador de la Compañía estará atracado á la Machina. Pasajeros y equipajes gratis.

c 2621 t1-12 m18-14

Habaneras

Santas Elena y Aurora hoy.

Un grupo de damas distinguidas celebra sus días.

Entre las Elenas:

La distinguida y elegante dama Elena Herrera de Cárdenas.

La muy distinguida y bella señora Nena Herrera de Gumá.

Y las jóvenes y elegantes señoras Elena Varela de la Torre, Elena Cancio de González Nokey y Elena Hamel de Wood.

Un tierno y perfumado capullito de rosa: Elena de Cárdenas.

Dos Auroras:

La hermosa y muy elegante dama Aurora San Pelayo de Childs.

Y la joven y adorable señora Aurora del Campo de Argudín.

Muchas dichas y felicidades deseo á todas.

***

El gran teatro Nacional ofrecerá una soberbia función esta noche.

Está organizada por la Sección de Recreo y Adorno del Centro Asturiano á beneficio de la suscripción iniciada para contribuir á los gastos de las fiestas que se organizan en Oviedo para solemnizar el tercer centenario de la fundación de su Universidad.

El programa organizado es ameno é interesante.

Habrá cinematógrafo, presentación de la Naiada y bailes por la bella Carmela en la primera parte.

En la segunda, el notable pianista señor Benjamín Orbón, interpretará la rapsodia española de González del Valle número 18.

Habrá también recitación de una poesía de Faustino Martínez, el poeta asturiano: aria de las tumbas de la ópera *Hermann* cantada por Inclán y la romanza del primer acto de *Tosca* por el señor Navarro.

El *Conde Kostia* recitará una poesía de nuestro querido compañero de redacción señor Constantino Cabal, titulada *Mi tierra*.

La Alborada de Veiga, la ejecutarán aficionados asturianos.

La señorita Granda ejecutará la gran Jota Navarra de Larregla.

Cerrará esta segunda parte, una poesía festiva de Vital Aza, titulada *A un gorrón y gamoles*, por el popular actor Regino López.

En la tercera será representada *Napoleón*, la chispeante zarzuela de Robreño.

Quedan muy pocas localidades en la Contaduría del teatro.

Constituirá un gran éxito.

***

A edad muy avanzada ha fallecido ayer en esta capital, el venerable caballero doctor señor Carlos Donaso y Dardier.

El señor Donoso fué durante muchos años Catedrático de la Universidad, ocupando el importante cargo de Decano de la Facultad de Farmacia; la Academia de Ciencias lo contaba como miembro prestigioso de su seno.

Toda nuestra actual generación científica recordará con cariño al bondadoso anciano que supo siempre hacerse querer de sus alumnos y compañeros.

Rodeado del afecto de su numerosa familia de la que era jefe ejemplar, ha rendido su tributo á la tierra.

Enviamos nuestro pésame más sincero á sus apenados familiares y á la ciencia cubana, que pierde una de sus figuras más prestigiosas.

***

En el Conservatorio de Música y Declamación tendrán efecto el domingo próximo, á la una de la tarde, los concursos de piano y violín de sus alumnos.

Formarán el Jurado de piano: la señora Concepción Ardois de Fernández, la señorita Angelina Sicouret y los señores José Gogorza, Fernando Carnicer, Juan M. Joval, Antonio Saavedra y Laureano Fuentes.

El de violín lo formarán: los maestros señores Guillermo M. Tomás, Rafael Pastor, Agustín Martín y el profesor señor Anselmo López.

Mañana publicaré el programa de los concursos.

***

Payret ofrece esta noche función de moda.

La Presa estrenará un sainete lírico titulado *El Chaffeur*.

La función consta de dos tandas.

Hay gran pedido de localidades.

***

Grandes fiestas religiosas se preparan en Guanabacoa para festejar á su Patrona y Tutelar Nuestra Señora de la Asunción el sábado 15.

Mañana al anochecer se trasladará la imagen de la Virgen desde la morada de la camarera á la iglesia.

Se cantará una salve.

El día 15 habrá diversas ceremonias desde por la mañana.

Por la tarde, de cinco á seis—á no ser que el mal tiempo lo permita—saldrá la procesión.

El domingo comenzará la novena.

***

La "Asociación de Dependientes" celebrará el domingo próximo una fiesta escolar en su gran Palacio.

Mañana daré más detalles.

***

Del galano Enrique Fontanills:

"Acabo de enterarme por las notas oficiales de la prensa que el Gobernador Provisional ha firmado el *exequatur* de estilo á favor del doctor Gonzalo de Aróstegui, nombrado, como todos sabrán, para el cargo de cónsul del Brasil en la Habana.

Todo cuanto se relacione con el doctor Aróstegui tiene para esta sociedad un interés simpático.

En el periodismo, y lo mismo entre los hombres de ciencia, ocurre otro tanto.

El doctor Aróstegui cuya cultura é inteligencia lo señalan como una de las personalidades más salientes de la intelectualidad cubana, no tiene en la Habana más que amigos y admiradores.

La república del Brasil, tan poderosa, no podía estar entre nosotros mejor representada."

Imposible decir en menos palabras, nada tan expresivo, ni tan justamente merecido, como lo escrito por el querido *confrére*.

***

El Nacional se vió anoche concurridísimo.

Celebraba uno de sus celebrados miércoles de moda, ya consagrados por nuestra sociedad, que en tales noches se da cita para aquel teatro.

Muchos nombres distinguidos recoje la crónica hoy.

Entre ellos, los de las señoras Felicia Mendoza de Aróstegui, Luz Godínez viuda de Diago, Eugenia Herrera viuda de Cantero, María Luisa Alonso de Solís, Francisca Martínez de Díaz, Fermina Aballí de Giberga, Margarita Arias de Santeiro, Kat Ohaco de Escudero, Isabel Marty de Varona Suárez, y María Isabel Bay de Rosainz.

Una francesita adorable y bella: Mme. Zuricho.

Varias señoritas:

Teté Moré, *Cheita* Aróstegui, Adolfina Valdés Cantero, María de los Angeles Aballí, Margarita Iglesias, María Cristina y Ofelia López Gobel, María Joaquina y Serafina Freire, Aracelia Giberga, Ana Celia y Emelina Andreu, Julieta Iglesias, Conchita Méndez, *Nena* Vázquez, Berta Fuentes, y Conchita Gallardo.

Muy linda: *Nená* Prada.

Ya es sabido que cada noche de moda del Nacional constituye un éxito social.

MIGUEL ANGEL MENDOZA.

Corsets "Printemps"

los más elegantes y cómodos que se fabrican se venden en

LE PRINTEMPS

Obispo esq. á Compostela.

Noches Teatrales

Nacional

Anoche estaba completamente lleno el teatro. Asistió á la función de moda de Costa y Prada lo más selecto de la sociedad habanera.

Hoy juéves, en el gran teatro Nacional, habrá otro lleno magnífico con motivo de la función que dá el Centro Asturiano á beneficio de la suscripción para la fiesta de la Universidad de Oviedo.

Tomarán parte en la función: el cinematógrafo Costa Prada; la bella Carmela y las artistas de Náyada. El excelente barítono asturiano Cristín Inclán, el gran pianista asturiano Benjamín Orbón; y además habrá certamen de poesías, canto, orfeones y una zarzuela por los artistas de la Alhambra.

Será una función espléndida.

Payret

Hoy día de moda, se verá este teatro muy concurrido. Ponen: "La fuga de un colegial ó El valiente don Ruperto." "El terceto de los Ratas" y se estrena el sainete lírico, de La Presa y Caneja, música de La Presa, titulado "El Chauffeur." Trabaja en la nueva obra La Presa.

Próximamente se estrenará "La estátua de Maceo."

Mañana, viérnes, es el beneficio del actor Pildaín. Se puede decir mucho de la gran noche que se prepara pero nos falta espacio; sin embargo no podemos pasar sin consignar el rasgo desinteresado de todos los artistas de la compañía La Presa que ceden sus sueldos en obsequio al beneficiado, ni dejar sin enumerar el programa. La señorita Nena Giral, discípula predilecta del señor Pildaín, estrenará un monólogo original de Eduardo Navarro titulado "Primera carta de Amor," es este uno de los alicientes más sugestivos del programa, pues hay verdaderos deseos por conocer á la joven actriz. La compañía de La Presa representará las zarzuelas "Fuego" y "Cromos y Postales." Se gestiona del supervisor del Ejército de Artillería que ceda la banda para que acompañe los bailes de la Carmela y Jiménez. La nota alegre y vibrante la darán los popularísimos Mary Bruny. Habrá además cantos y guarachas por el orfeón de Alhambra que dirige Colombo y Pilar Jiménez.

Diremos algo más mañana de este gran beneficio.

Podemos hoy anunciar, también, que ya no queda ningún palco disponible.

Albisu

Esta noche debutará con "El puñao de rosas" el primer barítono Miguel Lluch que compartirá con Valentín González las excelencias de tan hermosa zarzuela.

A primera hora, "Los chicos de la escuela" obra reprisada anoche y en la que Miguel Villarreal sostuvo durante toda la representacion la hilaridad del público.

Bien penetrado de su papel y sabiendo buscar en él los efectos cómicos, Villarrel está graciosísimo dentro de la cómica seriedad que requiere el personaje que interpreta.

"Los guapos" completan el cartel de esta noche.

Mañana debuta la graciosa primera tiple cómica Julia Fons, siendo "La Gatita blanca" y "San Juan de Luz" las obras elegidas para presentarse en escena.

Y apropósito de esta tiple:

Contestando á inocente pregunta de un lector, dice "Amadís," el querido cofrade de "El Mundo:"

"Julia Fons es una actriz que sabe bailar; no una bailarina que hace comedias.

"Aunque la labor coreográfica de la Fons ha sido celebrada siempre en Madrid, no constituye, ni por pienso, la base de su valer artístico.

"A otras aptitudes, que nada tienen que ver con el arte de la danza, debe Julita Fons la merecida celebridad de que goza.

"El público sabe de sobra, que no es una bailarina, sino una tiple cómica la que debutará mañana en Albisu."

Es natural, pero hay algunos que todo lo ven pedestremente y creen que el arte escénico debe subordinar todas sus ramificaciones á las que del baile se derivan.

El saber bailar es un mérito más que concurre en la tiple cómica, sin que esto constituya una necesidad indispensable para alcanzar fama y aplausos.

Conforme por tanto con "Amadis" en lo de que, salvo excepciones, el público sabe que mañana debutará una cómica y no una bailarina.

Martí

Fué un éxito la presentación del doctor Jiménez. Son sus procedimientos muy nuevos y ejecuta sus trabajos de hipnotización y telepatismo con una perfección poco común. Ya tenemos atractivo para una temporada larga en Martí. Y es mucho más de alegrarse con este triunfo cuando el sugestivo número de la Palma y su mono Nathal tiene que ausentarse de este teatro en gracia á la seriedad de los compromisos anteriormente adquiridos. Fueron infructuosas las gestiones que en favor de la continuación de este número en Martí hicieron los simpáticos Adot y Argudín. Lo lamentamos.

Actualidades

Es la gracia hecha carne. Ideal y primorosa figurita toda distinción y elegancia. Sus resonantes triunfos en la alegre "bombonera" de Eusebio son merecidos homenajes á la delicadeza artística de esa monísima chiquilla. El gesto cómico lleno de finuras picarescas de esta genial duetista, es una gentil mezcla de hechiceros aciertos.

Mary Bruny, linda camelita italiana, es una flor de gratos perfumes, de sedeños pétalos menuditos. Y sus bellos ojos, dulces y arrobadores, ojos de ensueño y de poema, tienen toda la riente diafanidad de su hermosa y elegre tierra.

. . . . . .

Les Mary Bruny trabajarán mañana en el teatro "Payret" en el beneficio del veterano primer actor don Pablo Pildaín.

Eusebio Azcue, iniciador de esa función de gracia y protector principal del buen don Pablo, ha querido contribuir al programa cediendo al duetto más atractivo que ha venido á la Habana y que más éxitos de taquilla ha proporcionado á "Actualidades."

CORBATAS DE SRA. CON BORLAS

de seda y doradas, última novedad francesa acabadas de recibir en

PALACIO DE HIERRO

San Rafael 31½

Teléfono 1250.

BIBLIOGRAFIA

Cuestiones pedagógicas.

Llega á nuestra mesa de redacción, dedicado atentamente por su autor, el libro "Cuestiones Pedagógicas", escrito por el señor Arturo Montori, director de la conocida revista de educación "Cuba Pedagógica" y esmeradamente impresa en el taller tipográfico de los señores Comas y López.

El libro que acabamos de recibir está formado por los siguientes artículos, en todos los cuales su autor revela el profundo conocimiento que tiene de las cuestiones de educación y de enseñanza:

Primero: La educación como labor artística. Segundo: El concepto educativo en la enseñanza. Tercero: Los ideales de la educación modernista. Quinto: La educación de los sentimientos. Sexto: Corazón. (Diario de un niño, por E. de Amicis.) Séptimo: La alegría de los niños.

Hemos leído con verdadero interés todos los mencionados capítulos, y no dudamos en afirmar que se trata de una obra bien pensada y bien escrita, por lo cual merece plácemes su distinguido autor.

PAYRET

"LA PRESA"

Primera Tanda:

AMORES DE UN COLEGIAL

Segunda Tanda:

EL CHAUFFEUR

PUBLICACIONES

Crónica Médico-quirúrgica de la Habana. — Hemos recibido el número 12, correspondiente á Junio del año actual.

Sociedad de San Vicente de Paul.— Hemos recibido unas tarjetas en forma de libro, muy bien impresas, como recuerdo de la fiesta del centenario de la Asociación de San Vicente de Paul en la Habana en Julio de 1908. Contienen un retrato del poderoso Santo y una oración. Agradecemos al señor Penichet, presidente de la Asociación, el afectuoso recuerdo.

De Enseñanza. — Notas literarias. — Días de guerra. — Hemos recibido el segundo cuaderno de esta publicación, que dirige y redacta nuestro querido amigo el ilustrado doctor José A. Rodríguez García. Este segundo cuaderno contiene valiosos trabajos literarios y didácticos.

El Heraldo. — Semanario religioso. Hemos recibido el número de 10 de Agosto actual.

El Católico. — Semanario ded Santiago de Cuba. Hemos recibido el número de 8 de Agosto.

Catalunya. — Tenemos á la vista el número 35 del 7 de Agosto.

Boletín de la Sociedad Humanitaria Cubana, protectora de los niños y contra la crueldad con los animales. Hemos recibido el número de Junio.

Revista de los Estudiantes de Derecho. — Número 6 de Julio.

La Escuela de Medicina. — Número 5.

NATURAL

Como aprieta el calor,
busca la mujer, y es llano,
un vestido de verano
con que calmar su rigor.
Mas como siga la vía
de Neptuno, claro está
que el vestido encontrará
si entra en La Filosofía.

GACETILLA

Por los teatros.

Del Nacional nos ocupamos en gacetilla aparte.

En Payret noche de moda y una novedad.

Consiste ésta en el estreno á segunda hora, de la zarzuela *El Chauffeur*, por la simpática tiple Castillo y el señor La Presa.

La primera se cubre con *Amores de un colegial*.

Mañana una gran novedad:

Beneficio del primer actor don Pablo Pildaín con un programa selecto.

En Albisu hace esta noche su debut el primer barítono don Miguel Lluch.

La obra elegida por la empresa para presentar al nuevo artista es *El puñao de rosas*.

Va á segunda hora.

Antes y después de *El puñao de rosas* irán *Los chicos de la escuela y Los guapos*.

Mañana debut de Julia Fons con *La gatita blanca*.

En Martí, en las cuatro tandas que se anuncian para esta noche se exhibirán magníficas vistas cinematográficas.

En los intermedios presentará nuevos trabajos el doctor Jiménez, notable ilusionista é hipnotizador y cantará couplets Encarnación Martínez.

También trabajan la simpática Palma y su mono Nathal.

Pronto: reaparición del aclamado duetto Les Toledo.

En la función que ofrece esta noche Actualidades—el teatro de moda—se exhibirán nuevas y recreativas vistas cinematográficas.

Cantará couplets el inimitable duetto Les Mary Bruni y presentarán nuevos números los fantoches humanos.

Con una zarzuela del popular Villoch llena esa noche la primera tanda el teatro Alhambra y á segunda hora irá *El harem de Armando*.

El viernes estreno de *Las bodas de Mimí*, zarzuela de Alvarez del Real, Luis y Mauri, obra que según nos dicen alcanzará un gran éxito.

Tras la ausencia.—

Tras largos años de ausencia
vuelvo á verte, y te conozco,
cual si nunca nuestra dulce
relación se hubiera roto.
Y tú también me conoces,
¿no es verdad? aunque en el rostro
dejó su antifaz el tiempo
con rasgos nada graciosos.
Desconocidos estamos
y nos conocimos pronto;
por amor á tí lo siento
como tú por amor propio.
¿Por qué, mujer, de los míos,
apartas ahora los ojos
si en estos días nos vemos
como nos vimos en otros?
Mira, soy el mismo niño
con que jugaste á tu antojo:
que aunque el cabello platea
mi corazón siempre es oro.
No es la plata que en tu espejo
ves hoy brillar con enojos;
no es la nieve que en tus rizos
va cayendo poco á poco...
No; lo que me espanta, cuando
á tus miradas me asomo,
es esa vejez más fría
que guardas allá en el fondo.

Eduardo Bustillo.

¡Qué atrocidad.!—

Parece increible lo que está pasando en la calle de San Rafael esquina á Galiano.

Allí existe un establecimiento titulado *El Encanto*, que según parece sus dueños los señores Solís y Hermanos, se han vuelto locos.

Decimos esto, pues no podemos creer otra cosa, después de enterarnos de los precios con que venden las mercancías de verano.

¡Imposible más ganga!

Eso no es vender, sino regalar las existencias que tiene su flamante y popular establecimiento.

Recomendamos á nuestras damas una visita á *El Encanto* y por poco dinero encontrarán todo cuanto necesiten.

El lema de *El Encanto* son las tres B. Bueno, bonito y barato.

Por la Universidad de Oviedo.—

Noche de gala es la de hoy en el Naiconal.

Celébrase la función organizada por la Sección de Instrucción del Centro Asturiano á beneficio de la suscripción iniciada para contribuir á los gastos de las fiestas que se organizan en Oviedo con el objeto de solemnizar el tercer aniversario de su Universidad famosa.

He aquí el programa de la fiesta que promete alcanzar un brillantísimo resultado.

PRIMERA PARTE

1.—Sinfonía por la orquesta.

2.—Sesión de cinematógrafo por la empresa Costa-Prada que ofrecerá nuevas películas de gran efecto y como final la de la ENTRADA Y SALIDA DE LA NAUTILUS.

3.—Ejercicios por la famosa NAIADA, conocida como reina del aire y del agua.

4.—La famosa bailarina española CARMELA que ejecutará los más difíciles bailes andaluces.

SEGUNDA PARTE

1.—Gran Rapsodia española, Op. 18, de Anselmo González del Valle, ejecutada al piano por Benjamín Orbón.

2.—Composición del inspirado poeta asturiano Don Faustino Martínez, titulada: ASTURIAS, recitada por Don José E. Agüero.

3.—ARIA DE LAS TUMBAS, de la ópera HERNANI, de Verdi, por el notable barítono asturiano Don Cristino Inclán, con acompañamiento de piano.

4.—Poesía alusiva al acto, de Constantino Cabal, MI TIERRA, recitada por el Sr. Anceto Valdivia (Conde Kostia).

5.—Romanza del primer acto de la ópera TOSCA, "Ricondita Armonia", cantada por el aficionado tenor asturiano Don Ricardo Blanco Navarro, con acompañamiento de piano.

6.—ALBORADA DE VEIGA, ejecutada á flauta con acompañamiento de guitarras, por los aficionados asturianos Rafael Pérez, el popular Jalo — Miguel Ortiz, Eladio Trujillo y Alfonso Medina.

7.—GRAN JOTA NAVARRA DE LARREGLA, ejecutada al piano por la Srita. Basilia Granda, primer premio de la Academia de Solfeo y Piano del "Centro Asturiano".

8.—Poesía festiva de Vital Aza A UN GORRON y GANOLES de Bernardo Acevedo, recitadas por el popular artista asturiano Sr. Regino López.

TERCERA PARTE

El éxito de la temporada. — Gran zarzuela de costumbres cubanas: NAPOLEON, de los hermanos Robreño, puesta en escena por la Compañía que dirije el primer actor Don Regino López.

El espectáculo dará principio á las ocho y media.

Bellezas etiopes.—

Para que una mujer de Africa sea considerada como una belleza, ha de tener ojos pequeños, labios gruesos, nariz aplastada y cutis muy negro.

A quien corresponda.—

Varios vecinos nos dicen que es escandaloso lo que pasa en la calle de la Zanja, cuadra comprendida entre las calles de San Nicolás y Manrique, pues en dicho lugar hay cuatro accesorias correspondientes á la casa San Nicolás número 106, que son un escandaloso foco de inmoralidad.

Debieran hacerse desaparecer esos burdeles.

La maldición.—

Todas las brujas en feroz jauría
descendidas del reino de lo impuro,
formaban un conjuro
en torno del infante que nacía.
Todas ante su cuna
maldicieron su suerte y su fortuna;
y cuando ya de la funesta alcoba,
montadas en el palo de una escoba
su marcha dispusieron,
con gran sorpresa vieron
que una vieja de ceño furibundo,
(la reina y la peor del brujo mundo)
llena de rabia y de maldad repleta,
acercándose al niño,
dijo lanzándole un siniestro guiño:
—"Para tu perdición, serás poeta."

Luis Taborga.

Naturaca!—

El A. B. C. de los hombres
de gracia y prosopopeya,
es fumar los cigarrillos
pectorales "La Eminencia."

Retreta.—

Programa de las piezas que ejecutará la Banda Municipal en la retreta de esta noche, de ocho y media á diez y media, en el Malecón.

Marcha **Siempre Bueno**, Gogorza.
Obertura **Ruy Blas**, Mendelssohn
Alemania y Rusia, Moszowsky.
Suite Egipcia, Luigini.
Capricho **Visión**, Von Blon.
Bolero, Rollinson.
Carnaval, Giraud.
Marcha **Free Lance**, Sousa.

La nota final.—

En el cuartel: .....

El sargento: —Si se le ordena á usted disparar entra el pueblo ¿dispararía?

El recluta:—Sí, señor.

El sargento.—¿Y contra su padre y su madre?

El recluta.—No señor.

El sargento (indignado.—¿Por qué?

El recluta. —Porque ambos murieron hace mucho tiempo.

El sargento (convencido.) —No importa: debe usted obedecer á pesar de eso...

EL REGALO DE AYER

de los almacenes de ropa y sedería LA CASA GRANDE, un vestido de warandol bordado, tocó á la señorita Mercedes Rivas, Y entre 17 y 19. Valdado.

ANUNCIOS VARIOS

IMAGENES DEL COBRE

De madera, con ricos vestidos bordados y sencillos, libros de misa, objetos de promesa y rosarios de plata. Nadie debe comprar sin antes visitar en esta casa: precios sin competencia. O'Reilly 91. Sinesio Soler y comp. 12417 8t-13

RETOCADORES DE IMAGENES

Dejándolas como nuevas; trabajos garantizados, también se hace toda clase de vestidos bordados en oro, precios módicos. O'Reilly 91, Sinesio Soler y comp. 12418 8t-13

SE VENDEN

baratos, desperdicios de papel de periódico, útiles para muchas aplicaciones.

Administración del DIARIO DE LA MARINA. A.

DINERO

A módico interés, sobre prendas y alhajas de algún valor. Se compran y venden muebles. En Los Tres Hermanos, CONSULADO núm. 94 y 96 26-13 jl.

11687

Imprenta y Estereotipia del DIARIO DE LA MARINA Teniente Rey y Cuba.

"PARA VERLA"

Cuando ya estábamos preparados para ver y admirar á la simpatiquísima Fons en Albisu, después de tantos elogios como la prensa toda le dedicó á su llegada á esta, esa misma prensa nos dice que tenemos que esperar por haberse puesto enferma la tan celebrana tiple. Este incidente aviva más el interés que hay por verla debutar pronto, y para cuando debute aconsejamos á todas las damas elegantes de nuestra sociedad que acudan al teatro con vestidos hechos con las lindísimas telas de fantasía que nosotros ofrecemos á precios baratísimos, y que los adornen con encajes de malla, última novedad, de los que poseemos un extenso surtido. Deberán también acudir al teatro con cualquiera de nuestros elegantes corsets; son los que *privan* ahora, y los vendemos á $5.30 y $8.50 oro.

El Correo de París, Obispo 80

Teléfono n. 398. Rico, Pérez y Ca.,

LA CASA DE LOS REGALOS y los CORSETS ELEGANTES.

C. 2655 1 Ag.

AVISO IMPORTANTE

UNICOS IMPORTADORES

DEL

CALZADO EXTRA

P. Cortés y Comp. de Ciudadela

EL PASEO — 57, OBISPO ESQUINA A AGUIAR.

LA HORMA GRANDE — AGUILA 201, ENTRE REINA Y ESTRELLA

Estas dos peleterías participan ser las únicas que reciben el calzado **EXTRA de PEDRO CORTES Y Compañía** de Ciudadela. Se suplica á los consumidores y al público en general no confundan las clases corrientes del mismo fabricante, con el membrete **Especiales** que son segunda, con el **EXTRA** que es clase de superior calidad con materiales escogidos y operarios predilectos; garantía segura para el consumidor.

Estas casas ofrecen el mejor surtido en calzado americano y español estilos nuevos y de alta novedad para señoras, á precios baratos.

c. 2802 alt. 5t.-11

TINTURA FRANCESA VEGETAL

La mejor y más sencilla de aplicar.

De venta: en las principales farmacias y sederías.

Depósito: Peluquería LA CENTRAL, Aguiar y Obrapia.

c 2493 26—13 Jul.

TEATRO ALHAMBRA

ESTA NOCHE

A las ocho y cuarto:

A LECHE ENTERA

A las nueve y media:

EL HAREM DE ARMANDO