DIARIO DE LA MARINA.

ORGANO OFICIAL DEL APOSTADERO DE LA HABANA.

EDICION DE LA TARDE.

Año LIV. Habana.--Martes 5 de diciembre de 1893. Número 290

Telegramas por el cable.

SERVICIO TELEGRAFICO DEL

Diario de la Marina.

AL DIARIO DE LA MARINA.

HABANA.

TELEGRAMAS DE ANOCHE.

Nueva York, 4 de diciembre.

Procedente de la Habana llegó á este puerto el vapor *Panamá*.

TELEGRAMAS DE HOY.

Madrid, 5 de diciembre.

Anoche bajaron los fondos públicos en el Bolsín, á consecuencia de los rumores alarmantes que circularon acerca de los sucesos de Melilla.

En los centros oficiales dicen que carecen de datos que confirmen esos rumores.

Lo que en verdad ocurre es que la kábila de Benisicar se mantiene en actitud belicosa, pretendiendo impedir la construcción del fuerte Sidi Aguariach, no obstante las predicaciones del santón en favor de la paz, y de las amenazas de éste á los moros que ataquen á las fuerzas españolas.

Aparentemente se van calmando los ánimos entre las kábilas; pero se teme que ocurra algún conflicto.

Madrid, 5 de diciembre.

Los periódicos y círculos políticos se ocupan, con preferencia á otros asuntos, en la necesidad de llegar á un arreglo definitivo en el asunto de la zona neutral del campo de Melilla. Los moros consideran como suya dicha zona.

El General Martínez Campos opina que los actuales fuertes no reunen las condiciones necesarias para la defensa de la plaza.

El fuerte de Sidi Aguariach será más pequeño de lo que se proyectó en un principio.

Londres, 5 de diciembre.

Ha fallecido en esta ciudad el eminente profesor de Física Sir John Tyndall.

Nueva York, 5 de diciembre.

El *Herald* publica un telegrama de Lima, en el que se dice que el Ministro representante de la República del Ecuador en el Perú, ha sido relevado de su cargo á consecuencia de los alborotos ocurridos en Quito.

Nueva York, 5 de diciembre.

Los últimos telegramas de Rio Janeiro anuncian que mientras dura la ausencia del jefe de la armada insurgente, Sr. Mello, continuará al frente de estas fuerzas el Sr. Degama.

París, 5 de diciembre.

En la discusión sostenida ayer en la Cámara de Representantes con motivo del proyecto de ley concediendo amnistía general, el diputado socialista M. Gronsset calificó de miserable desgraciado al ministro de lo Interior, M. Reynal.

El debate fué muy vivo y apasionado.

Berlín, 5 de diciembre.

Son muy tirantes las relaciones entre los gabinetes de Berlín y Stutgard.

Roma, 5 de diciembre.

El Sr. Zanardelli ha conseguido formar Gabinete.

Ha causado gran sensación en esta ciudad la noticia de que 40,000 soldados franceses, que se hallaban situados entre Niza y Barcelonnette, han hecho un movimiento de avance hacia los puntos en que determinan la frontera franco-italiana.

Londres, 5 de diciembre.

El Reverendo Fitzpatrick, Lord Abbott, de Mount Melleray Waterford, en Irlanda, ha fallecido.

TELEGRAMAS COMERCIALES.

Nueva-York, diciembre 4, á las 5½ de la tarde.

Onzas españolas, á $15.70.
Centenes, á $4.82½.
Descuento papel comercial, 60 d/v., de 4 á 4½ por ciento.
Cambios sobre Londres, 60 d/v., (banqueros), á $4.84.
Idem sobre París, 60 d/v. (banqueros), á 5 francos 20¼.
Idem sobre Hamburgo, 60 d/v., (banqueros) á 95¼.
Bonos registrados de los Estados-Unidos, 4 por ciento, á 115, ex-interés.
Centrífugas, n. 10, pol. 96, á 3.
Regular á buen refino, de 2⅝ á 2¾.
Azúcar de miel, de 2¼ á 2½.
Mieles de Cuba, en bocoyes, nominal.
El mercado, sostenido.
Manteca (Wilcox), en tercerolas, á $11.67½.
Harina patent Minnesota, $4.35.

Londres, diciembre 4.

Azúcar de remolacha, á 12|6¾.
Azúcar centrífuga, pol. 96, á 15|3.
Idem regular refino, á 12|9.
Consolidados, á 98 1|16, ex-interés.
Descuento, Banco de Inglaterra, 3 por 100.
Cuatro por ciento español, á 62¼, ex-interés.

París, diciembre 4.

Renta, 3 por 100, á 99 francos 47½ cts., ex-interés.

(Queda prohibida la reproducción de los telegramas que anteceden, con arreglo al artículo 31 de la Ley de Propiedad Intelectual.)

IMPORTANTES TELEGRAMAS

Los Excmos. Sres. Ministro de Ultramar y Condes de Mortera y de Galarza han respondido con los expresivos y satisfactorios telegramas que insertamos á continuación, á los que nuestro respetable amigo y correligionario el Sr. D. Manuel Valle, Vice presidente de la Directiva del partido Reformista, les había transmitido, participándoles la constitución definitiva de dicha agrupación política.

"Madrid, 4 de diciembre.

Ministro de Ultramar á D. Manuel Valle.—Habana.

Agradezco vivamente el saludo afectuoso del Partido Reformista y estimo en mucho el apoyo ofrecido á la política por mí iniciada, que mantendré sin vacilar, por considerarla indispensable á la prosperidad de esa Isla y al prestigio de la Nación."

"Nueva York, 3 de diciembre.

Manuel Valle.—Habana.

Recibí su entusiasta telegrama participándome mi nombramiento de Presidente del Partido Reformista, que agradezco y acepto, así como la felicitación de los correligionarios, contando, desde luego, con la cooperación de todos para el mejor desempeño de tan honroso como difícil cargo. Saldré el sábado próximo por la vía de Tampa.

Conde de Mortera.

"París, 4 de diciembre.

Valle.—Habana.

Agradezco mucho el recuerdo de la Asamblea Reformista, devolviendo á todos el afectuoso saludo.

Galarza."

ACTUALIDADES.

"El discurso más sustancioso de los pronunciados en la asamblea reformista, fué el del Sr. Cerra.

Ante todo hagamos justicia á tan notable jurisconsulto, que por su saber y por su elocuencia ocupa primer lugar en la política cubana.

La nota que le distingue es el desinterés.

No tiene ambición.

Ha podido ocupar todos los puestos y no ocupa ninguno."

Creerán nuestros lectores que lo que precede es de algún entusiasta defensor del reformismo y sus hombres ¿verdad?

Pues, no señor; es de *La Unión Constitucional* y de su sección de *Pequeñeces*.

Alguna vez había de ser justo el colega.

Es verdad que luego dice que el Sr. Cerra trabaja para que D. Segundo Alvarez sea Alcalde de la Habana y Diputados provinciales los hombres del DIARIO; pero si el justo elogio del Sr. Cerra no hubiese sido adobado con alguna pequeña malicia ¿cómo hubiera podido salir en el periódico defensor de los alcaldes que han precedido al Sr. Alvarez y de todas las eminencias que los reaccionarios han llevado, en épocas anteriores, á la Diputación provincial?

Es eso tanto más disculpable cuanto que después vuelve el colega á hacer justicia á nuestro querido amigo el Sr. Cerra de la siguiente manera:

"Como orador le hemos oido oraciones defendiendo al partido de Unión Constitucional, que pronunciadas desde los escaños del Congreso, le hubieran colocado entre los príncipes de la tribuna española, ilustrada por los oradores más elocuentes del mundo."

Donde dice defendiendo al partido de Unión Constitucional léase: combatiendo la política reaccionaria é intransigente adoptada en sus últimos tiempos por el partido de Unión Constitucional, y lo que se consigna en las líneas que preceden será del todo exacto; porque la verdad es que el autor de las *Pequeñeces* de *La Unión* no ha oido más discursos políticos del Sr. Cerra que los elocuentísimos que pronunció durante la campaña de la Izquierda, de la cual también fué apóstol infatigable el ilustrado compañero que hoy colabora en aquel periódico que, con tanta indignación suya, nos llamara ñáñigos.

"Su proceder, añade *La Unión*, recuerda una frase muy usada en los pueblos del interior.

Con frecuencia resulta que algunos peninsulares con la nostalgia de la tierra en que nacieron, ridiculizan las costumbres de este país, todo lo encuentran malo y nada escapa á sus censuras.

El *guajiro* que lo oye, escucha atentamente hasta el final y cuando este llega se limita á formular con aire cándido esta pregunta:

—Y dígame, compadre, ¿si estaba así, para qué vino?"

Aparte de que ese cuento le hemos visto ya más de una vez en los periódicos de tendencias separatistas, en el caso actual resulta contraproducente; porque el Sr. Cerra podría contestar que había venido al partido reformista precisamente porque se encontraba muy mal en el partido del colega.

"¿No teme el señor Cerra, dice también *La Unión*, que el partido de Unión Constitucional le haga la misma pregunta, recordando que ha militado en nuestras filas y en lugar prominentísimo, durante quince años, tiempo bastante para advertir el *mal olor* que dice ahora despide nuestra agrupación."

No, podrá contestar el Sr. Cerra; porque cuando nació no olia mal y porque en cuanto empezó á corromperse tuve muy buen cuidado de apartarme de él.

Lo de la izquierda fué una operación quirúrgica para contener la gangrena.

Pero como aquello no dió resultado y el enfermo se murió ¿qué podía hacer el partido reformista mas que cumplir con el deber piadoso de darle sepultura?

NECROLOGIA.

EL SR. GONZÁLEZ NANDÍN.

Con verdadero sentimiento hemos sabido que, según telegrama de Puerto Príncipe, recibido anoche en el Gobierno General, ayer, lunes, á las cuatro de la tarde, falleció el Sr. D. Angel González Nandín, Gobernador Civil de aquella provincia, el cual se hallaba desde hace algún tiempo, gravemente enfermo.

El Sr. González Nandín, coronel de ejército, había prestado valiosos servicios á la patria, y acompañaba, con el Sr. Moya, en calidad de ayudante, al ilustre General Prim, la infausta noche en que el héroe de los Castillejos fué víctima del cobarde atentado que puso fin á su gloriosa vida. Entonces sufrió el Sr. González Nandín una herida que lo obligó á retirarse del servicio.

Persenecía el Gobernador Civil de Puerto Príncipe á una respetable familia de Andalucía, que ha ilustrado su nombre en los anales de nuestra magistratura.

El DIARIO DE LA MARINA, verdaderamente condolido por el fallecimiento to del Sr. González Nandín, envía á la familia de éste su más sentido pésame.

SEA BIEN VENIDO.

A bordo del vapor francés *La Navarre* ha regresado á esta capital nuestro querido amigo y correligionario el señor D. Leopoldo Goicoechea, vocal de la Junta Directiva del partido Reformista y acaudalado hacendado de esta Isla.

Hemos tenido el gusto de recibir la visita del Sr. Goicoechea, que llega repuesto por completo de su salud y acompañado de su distinguida esposa.

Cámara de Comercio

Esta noche á las ocho celebra sesión extraordinaria la Directiva de la Cámara de Comercio.

Una visita á "La Navarre".

El galante capitán M. de Kersabiec del espléndido vapor francés *La Navarre*, y sus consignatarios en esta plaza, los Sres. Bridat, Mont'Ros y Cª, invitaron á muchas y distinguidas personas de esta capital á visitar el buque más grande y de más lujo que ha visitado nuestro puerto, y que en estos momentos viaja con rumbo á Veracruz. La visita tenía su natural complemento en un banquete digno del buque en que se daba y de las personas á quienes se deseaba obsequiar. La visita y el banquete se efectuaron en la noche de ayer, lunes.

No fué bastante á alejar del propósito de visitar el grandioso barco con qae acaba de aumentar su poderosa flota la Compañía Trasatlántica Francesa, lo desapacible del tiempo. A pesar de la lluvia que caía, de la negrura de la noche y del viento que soplaba, reunióse en el muelle de Caballería un centenar de personas, trasladadas al trasatlántico, atravesado frente á Casa Blanca como un palacio flotante iluminado por miles de luces eléctrica. Recordamos entre ellas á los Sres. Moral, Intendente general de Hacienda; Valle, Presideute de la Diputación Provincial; Alvarez, Alcalde Municipal; Triay, Diputado Provincial; Conde de Sala, Vázquez y Trufín, cónsules, respectivamente, de Francia, México y Rusia; Gómez Acebo, Secretario del Gobierno Civil; Rabell (D. Julio), comerciante en Cárdenas; Dres. Montané y Gener (D. Miguel), ilustre médico francés el primero y renombrado jurisconsulto el último; Arozarena, ingeniero; Moliner y otras muchas personas de todas las clases de esta sociedad, entre las que tenía la prensa habanera su natural representación. También se hallaban entre los que fueron á bordo á esa hora el Sr. Barón de Ezpeleta deudo del general de ese nombre, que gobernó esta Isla antes que el general Tacón, y su gallarda y distinguida esposa.

A las siete de la noche llegaron los invitados al buque; y antes de hacer los honores á la espléndida mesa, cubierta de ricos manjares, de pirámides de dulces y de frutas y de vistosas flores, que son el más bello adorno de toda mesa en nuestros días, recorrieron, acompañados unos del capitán, otros de los Sres. Bridat y Mont'Ros y no poco de los diversos oficiales de *La Navarre*, los principales departamentos del buque.

Este, ya lo hemos dicho, es el mayor en tamaño y el más lujoso de cuantos nos han visitado, y también el más rápido de los que han hecho la travesía desde la Península á Cuba; como que realizó en nueve días y medio el viaje desde la Coruña á la Habana. Para dar una idea de lo que es *La Navarre* basta este solo dato: ha costado á la compañía Trasatlántica Francesa 8 millones de francos; es decir, un millón y 600,000 pesos.

La Navarre posee una extensión total de 150 metros, por 15 de anchura, tiene un desplazamiento de 8,922 toneladas y posee dos hélices, que facilitando las evoluciones, ofrecen los medios de reparar toda avería del timón y dan al buque una seguridad excepcional. El casco es todo de acero. Posée cuatro puentes y está dividido en quince compartimentos. En medio del puente superior se eleva un castillo de dos pisos, de 75 metros de extensión, que comprenden los salones, el comedor, el lujosísimo gabinete de fumar para los pasajeros de primera, los camarotes de lujo para familia (posée diez, compuestos de cama-camera, cinco camas más, sofá, tocador, espejo, armario, cuarto de baños y cuarto retrete. Todo está hecho con el más depurado gusto, y atendiendo á las exigencias del confort. El salón de fumar, con numerosas mesas y sofás, ordenado en sus paredes, de finísima madera, con incrustaciones de gusto japonés; el de conversación; y los gabinetes de señora, son preciosos. El comedor tiene 20 metros 50 centímetros de largo, por 10 metros de ancho. Pueden sentarse á la mesa 152 personas. El buque posée otro salón para el pasaje de primera, uno para niños y los correspondientes para los demás. Tiene camarotes para 250 pasajeros de primera, 54 de segunda, 74 de tercera y un entrepuente, dividido en tres compartimentos, donde pueden alojarse 600 de cuarta clase. En este su primer viaje ha traido 897 pasajeros. Entre las personas conocidas y muy estimadas de esta sociedad que figuraban en la lista de pasajeros de *La Navarre* se cuentan la Sra. Dª Concepción Baró, viuda de Pedro, D. Leopoldo Goicoechea y señora, Conde de Sala (Cónsul General de Francia), D. Juan Pedro y señora, Barón de Seldeneck (Cónsul de Alemania), D. Fernando Freyre y señora, D. Gonzalo Jorrín y señora, Condes de Jibacoa, D. Manuel Lavín y señora, D. Carlos Theye, don Miguel Arango y Mantilla y otros.

Después de visitar el buque en esos departamentos, admirando los mil detalles notables que encierran, pasaron los invitados al comedor, donde se sirvió un banquete espléndido por la riqueza de los manjares y vinos que los acompañaban y por lo esmerado del servicio; banquete digno del buque y que hace honor á la Compañía propietaria y al experto capitán Kersabiec, que manda *La Navarre*. No hubo brindis, ni ¿qué necesidad había de ellos, si cuanto en altisonantes palabras hubiera podido decir la elocuencia, se expresó durante la visita y constituyó el manjar agradabilísimo de la conversación sostenida de silla á silla, y frente á frente por todos y cada uno de los comensales? La Sra. Ezpeleta, con la elocuencia de sus grandes ojos, el señor Conde de Sala, con su exquisita cortesía, el Cónsul general de Méjico, con su amena conversación, el Dr. Montané, con su pintoresca palabra, el Sr. Arozarena, ilustrando con su conversación los misterios de la ciencia, el Sr. Gener con su frase culta y reposada, el Sr. Inspector general de la Compañía Trasatlántica Francesa, dando abundantes pormenores sobre la organización de esta poderosa empresa, que tiene más de 4,000 accionistas y obtiene una utilidad anual de 10 millones de francos, el capitán, los oficiales y los consignatarios, solícitos en contestar á cuantas preguntas formulaba la no vencida curiosidad y el justificado deseo de saber de todos, hacían discursos con su conversación, tan elocuentes como los que pudieron haberse hecho cuando el champagne espumoso vino á coronar la alegría que allí reinaba. En dos puntos estuvieron unánimes todos: en la grandiosidad del buque y en la riqueza de los tabacos de *La Flor de Cuba*, que en caja de sorpresa, aparecieron después del café. Las más ricas y elegantes vitolas que elabora esa casa aparecieron encerrados en el caprichoso mueble, que como al conjuro de un mago, se abrió en medio de la mesa después que se hubo servido el café; tabacos que se distribuyeron entre todos y cuyo aromático humo parecía el incienso del progreso con que Cuba acoge al nuevo buque, que con sus rápidos viajes, acorta las distancias que nos separa, por un lado, de la Madre España, y por otro, de la que se llamó Nueva España y es hoy, con el nombre de Estados-Unidos Mexicanos, una de las más cultas y prósperas repúblicas de la América Española y á no dudar la más leal y decidida amiga de la Madre Patria.

Ya habían dado las once de la noche cuando los invitados regresaron á tierra en el mismo vaporcito que los había conducido á bordo de esa águila gigantesca de los mares que se llama *La Navarre* y á la que deseamos en este y los sucesivos el más feliz viaje.

VAPOR "JULIA."

Este buque, según telegrama recibido en la casa armadora, llegó sin novedad á Cayo Francés, Caibarién, ayer 4, á las seis de la mañana.

El *Julia*, aun cuando viene con patente limpia de las Palmas y la Palma, únicos puertos en que hizo escala, tanto á la ida como al retorno, fué visitado de sanidad minuciosamente por los Dres. Castellanos, de la Sanidad de este puerto, y Escobar, director de la de Caibarién, durando cuatro y media horas las fumigaciones del pasaje, tripulación, correspondencia y bodegas.

En el *Julia* viene desde Cayo Francés, el Dr. Castellanos.

Empréstito Municipal.

En el sorteo número 18 celebrado en este día para la amortización de treinta obligaciones hipotecarias del Empréstito de tres millones de pesos ha ofrecido el siguiente resultado.

Nº de las bolas.	Nº de las obligaciones premiadas		
270	2691	á	2700
2254	22531	á	22540
2300	22991	á	23000

Lo que se publica por este medio para general conocimiento.

Habana 1º de diciembre de 1893.—El Alcalde Municipal,

Segundo Alvarez.

Comisión Ejecutiva Montañesa.

Esta Comisión ruega encarecidamente, así ya á las Corporaciones como á las personas á quienes se ha dirigido en solicitud de socorros para las víctimas de la catástrofe de Santander y á cuantas mas deseen contribuir á tal objeto, que se dignen realizar brevemente su propósito, á fin de que le sea posible á dicha Comisión dar ya cuenta definitiva de sus trabajos.

GUARDIA CIVIL.

El Alcalde municipal de Caibarién (Remedios), D. Damián Judes, y los vecinos del mismo D. Bautista Hequín Lavín, D. Telesforo y D. Emilio Fernández Cuella, han contribuido con materiales y pago de peones para reparar la Casa Cuartel que ocupa la fuerza de Loma Cruz.

El Ayuntamiento del poblado de Aguacate (Habana), ha satisfecho la suma de 143 pesos 50 centavos oro, importe de la mano de obra y material empleado en la caballeriza de la casa Cuartel de dicho punto y en la construcción de ocho caballetes para la colocación de las monturas.

Don Raimundo Llanes, vecino del barrio de Bartolomé (Remedios), se ha ofrecido expontáneamente á satisfacer los 10 pesos mensuales de alquiler que devenga la Casa Cuartel que ocupa la fuerza en dicho poblado a contar de 1º del presente mes hasta fin de junio del año próximo.

El Doctor en Medicina y Cirugía don Alfonso Losada, residente en el poblado de Corralillo (Sagua), noticioso de que se hallaba enfermo el guardia segundo Rafael Fuentes Tejedor, del puesto de Cuatro Caminos, se personó en dicho punto, ofreciéndose á asistirlo sin retribución alguna, haciendo extensiva su oferta en las mismas condiciones, á la fuerza de los puestos inmediatos al punto de su residencia.

VIVERES Y VINOS. Los efectos se llevan á domicilio.

LA VIZCAINA.

PRADO NUM. 112, acera del Louvre. Teléfono 838.

OJO OJO OJO

con el CAFE ARTIFICIAL Y ADULTERADO que se está vendiendo en la Habana. Desde hace 40 años que LA VIZCAINA existe en el mismo local, su especialidad es el café, que tostado y molido á la vista y en el acto de pedirlo el consumidor, expende siempre del mejor grano que produce Puerto Rico. Hoy más que nunca nos esmeramos é invitamos á aquellos que no sean ya nuestros parroquianos á que lo prueben y verán cuán justa es la fama que de tan antiguo goza esta casa.

LA LIBRA A 40 CENTAVOS PLATA.

Barriitos aceitunas superiores á 25 centavos. Uvas de 1ª á 25 centavos y todos los demás artículos propios del ramo más baratos que nadie. Pídase el catálogo. C 1941 alt 3a-2 1d-3

HOY 5.

Sexta representación del magnífico monodrama lírico en 4 actos divididos en 7 cuadros, titulado

La Choza del Diablo

EMPEZARA A LAS OCHO.

TEATRO ALBISU.

SOCIEDAD ARTISTICA DE ZARZUELA.

FUNCION CORRIDA.

C 1997 8-92

PRECIOS POR TODA LA FUNCION.

Grillé 1º, 2º 53er. piso sin entrada	$ 4 50	Asiento de paraíso con entrada	$ 6
Palco 1º ó 2º piso sin entrada	3 00	Entrada general	0 60
Luneta ó butaca con entrada	1 20	Entrada á tertulia ó paraíso	0 40
Asiento de tertulia con idem	0 70		

La primera tiple cubana Sra. Rosario Vidaurreta, recien llegada de la Península, debutará en la presente semana.

LAMENTABLE ERROR.

Para comprobar el lamentable error en que se encuentra una parte del público al suponer que por el hecho de estar situado un establecimiento en una ó en otra calle de esta populosa ciudad, no es óbice para vender sus mercancías á precios más ventajosos que otras casas del giro,

"LA GRAN SEÑORA," SITUADA EN OBISPO Y COMPOSTELA,

que importa directamente todos sus artículos, ofrece por este medio y con hechos palpables y positivos, pruebas irrevocables que desvanecen tan lamentable error, vendiendo á precios nunca vistos, desde la tela más barata y modesta, á la más cara y elegante que se conoce.

¡SEDAS! Todas las sedas, como MOARES, TAFETANES, BROCHADOS y otras clases, todas superiores, ¡¡A CUATRO REALES!! ¡¡A CUATRO REALES!!
CEFIROS, CRETONAS, SURAHS, NANSUS, OLANES y multitud de géneros de gran utilidad, ¡¡A MEDIO!! ¡¡Todo A MEDIO!!
Espléndido surtido en géneros de invierno, á como quiera. Gran colección de TRAJES y ABRIGOS DE CASIMIR Y ESTAMBRE para niños, por la mitad de su valor.
Las muselinas de lana que valen 30 centavos, ¡á 15, á 15 centavos! RASOS de seda de todos colores, á dos reales, é infinidad de gangas por el estilo
LA GRAN SEÑORA recibe los billetes oro por todo el valor que representan.

GRANDES ALMACENES. IMPORTACION DIRECTA. OBISPO Y COMPOSTELA. HABANA.

C 1975 alt 15-20N

PAGINAS DE LA GUERRA DE AFRICA.

Cuando comenzamos á recibir las noticias de los principales sucesos que se desarrollan en las plazas de Melilla, y vimos que la prensa madrileña adoptaba el procedimiento de ilustrar la relación de los principales sucesos allí realizados con vistas tomadas sobre el campo de batalla, pudimos hacer copiar aquí, por medio del fotograbado, muchas de esas vistas y de los retratos de los héroes de aquellas jornadas de gloria; pero rindiendo acatamiento á los preceptos de la Ley de Propiedad Intelectual, que así ampara las obras literarias, como las musicales y los dibujos y fotografías, preferimos telegrafiar á nuestros corresponsales en la Corte, adquiriendo las matrices de dichos grabados y la autorización correspondiente para insertarlos en las columnas del DIARIO. Nuestras gestiones han sido afortunadas, y habiendo comenzado á recibir esas ilustraciones, vamos á irlas reproduciendo, con la debida explicación, á partir del presente número.

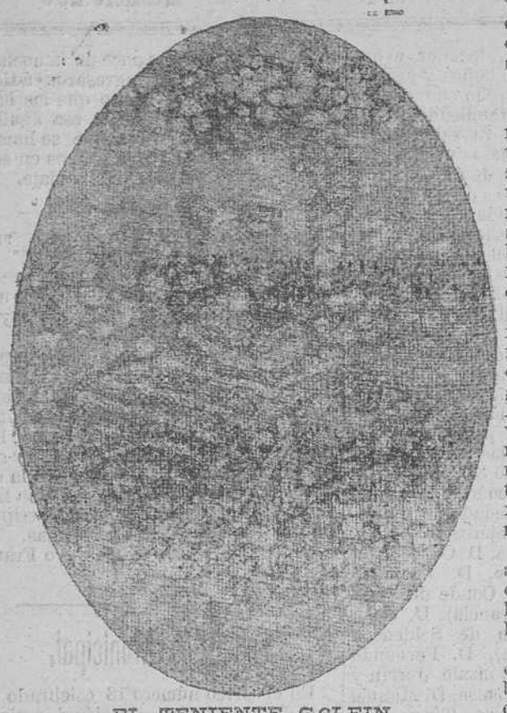

EL TENIENTE GOLFIN.

Uno de los primeros y más heroicos hechos de esta campaña fué el realizado por el joven teniente de caballería D. Antonio Golfín, cuyo retrato insertamos, y que como saben los lectores del DIARIO, es hijo de la ciudad de Santa Clara.

Conocido es el rabioso é inesperado ataque de los riffeños á las fuerzas mandadas por el general Margallo, el día 2 de octubre. El enemigo intentaba avanzar por el río Oro; un nutridísimo grupo de moros avanzaba sobre el fuerte de los Camellos, aproximándose hasta tocar las murallas.

El general Margallo, que acababa de decir á un oficial que le advertía que llevian á su alrededor las balas:

—"Ese es nuestro oficio; estar donde caen las balas,"

dió orden de que cargara sobre los moros un pequeño destacamento de caballería, compuesto de ocho hombres, al mando del teniente Golfín.

El choque fué terrible con la velocidad de un furioso galope, los bravos soldados acometieron contra la morisma, que los recibió con descargas de sus fusiles. Pero el efecto de la acometida fue tremendo. Los moros huyeron despavoridos, cayendo muchos de ellos al empuje de nuestros valientes. Pero no se obtuvo tan brillante triunfo sin dolorosas pérdidas. El teniente Golfín, que iba al frente de aquel puñado de héroes, recibió una herida de bastante gravedad en una pierna, y uno de sus soldados cayó herido ó muerto, llevándose en la fuga los riffeños su cuerpo.

El teniente Golfín se encuetra en el hospital de Melilla, asistido por su amantísima y respetable madre. El ministro de la Guerra le ha concedido el ascenso á capitán en su primera propuesta.

Era la misma acción del 2 de octubre.

La lucha fué terrible y encarnizada. Los nuestros eran 200; los moros 6,000. Batíanse los españoles en las guerillas y los moros parapetados. El general Margallo, que se hallaba en el fuerte de Camellos, pidió por telégrafo á Melilla más fuerzas; y el teniente de la escala de reserva D. Francisco Rodríguez Palacios, autorizado por el coronel Casellas, que mandaba y manda el batallón Disciplinario, organizó una guerrilla de 60 hombres, que sin pérdida de tiempo marchó á las órdenes del infortunado general, que lo envió con su improvisada gente á abastecer de municiones á los soldados que se batían desesperadamente y las habían casi agotado ya.

EL TENIENTE PALACIOS.

Los valientes paisanos cumplieron su peligroso encargo; pero en el tiroteo que recibieron, al atacar una posición en que se habían parapetados los moros, fué gravemente herido el jefe de aquella improvisada y heroica fuerza.

El teniente Palacios se encuentra en el hospital de Melilla, y las últimas noticias nos hacen saber que su estado es gravísimo, ofreciendo pocas esperanzas de vida.

SINIESTRO MARITIMO

A noche, á causa del fuerte bisoño que reinaba, se fué á pique, frente á la playa de Cojimar, la goleta costera *María Josefa*, que con cargamento de madera venía para la Habana.

El patrón y sus tripulantes lograron salvarse, habiéndoseles prestado toda clase de auxilios por las autoridades de Guanabacoa.

PREMIO LUZ CABALLERO.

Complacemos la petición que se nos ha dirigido, publicando á continuación el acta de la sesión pública celebrada en la Sociedad Económica para las oposiciones al premio fundado por el Sr. D. Gabriel Millet:

En la ciudad de la Habana, á las ocho de la noche del primero de diciembre de mil ochocientos noventa y tres, reunidos en el Salón de Sesiones de la Real Sociedad Económica bajo la Presidencia del Sr. D. José Silverio Jorrín, los Sres. Vocales que al margen se expresan (Jorrín, A. Ecay, Martínez Quintana, Rodríguez Ecay, y Cabrera), y el infrascrito Secretario, se constituyó el Jurado en Sesión pública concurriendo al acto numerosas personas, las alumnas de la Escuela de niñas de Zapata, los del colegio "Santo Angel" y los Profesores de estos establecimientos y de las Escuelas de varones de Zapata.

Leída y aprobada el acta anterior, el Sr. Presidente abrió la sesión pública exponiendo que se iba á proceder al exámen de las alumnas Otilia André y Ana María Vega de la Escuela Zapata que en el término de las convocatorias publicadas habían sido presentadas como opositoras al premio *Luz Caballero* por la directora, la Srita. Magdalena Pardo, quien también había solisitado el premio de Profesores.

Ambas alumnas fueron examinadas durante dos horas por sus Profesoras las Sritas. Dª Magdalena y Dª Caridad Pardo y por los miembros del Jurado en las asignaturas de la Primera Enseñanza.

Terminados estos ejercicios, se suspendió la Sesión, y el Jurado en deliberación secreta, teniendo á la vista los informes y antecedentes que más adelante se citan, adoptó los siguientes acuerdos:

PREMIO DE PROFESORAS.

Resultando: que dentro del término de las convocatorias publicadas por acuerdo del Jurado, invitando á las señoras Profesoras de las Escuelas públicas gratuitas que están bajo el patronato de la Real Sociedad Económica, inclusive el Colegio "San Manuel" de Hoyo y Junco, á pretender el premio *Luz Caballero*, exponiendo y comprobando sus méritos y servicios, lo ha solicitado la Srita. Dª Magdalena Pardo y Arango, directora de la escuela de niñas de Zapata.

Resultando: que la Srita. Pardo funda su sti solicitud en los servicios prestados en dicha Escuela durante ocho años.

Resultando comprobado que la señorita Pardo tomó posesión de la dirección de dicho instituto en veinte y cinco de enero de mil ochocientos ochenta y seis, que ha ofrecido exámenes anuales sin interrupción obteniendo los informes más favorables de los Tribunales constituídos por la Sección de Educación para presidir dichos actos y de esta un voto de gracias y, por último, que ha matriculado y prestado sus servicios profesionales á trescientas cuatro alumnas, ó sea un promedio de setenta y ocho anual, cifra superior á la de cuarenta que es la reglamentaria ó máximun de admisión de educandas en dicho plantel.

Resultando: que la Srita. Pardo ha presentado á concurso y oposición al premio á sus alumnas Dª Otilia André y Dª Ana María Vega sometiéndolas á un exámen detenido en las diversas asignaturas de la enseñanza primaria.

Considerando: que los servicios enumerados: la circunstancia recomendable de no constar en el expediente de la Srita. Pardo la más leve censura en el lleno de su cometido y la de que en los ejercicios de oposición al premio de las alumnas Dª Otilia André y Dª Ana María Vega realizados ante el Jurado en este día en que se ha podido apreciar el resultado de su método y laboriosidad, son títulos bastantes para que se le otorgue el premio que solicitó.

El Jurado acuerda por unanimidad discernir el premio LUZ CABALLERO, consistente en medalla de oro y diploma á la Srita. Dª Magdalena Pardo y Arango, Directora de la Escuela de niñas de Zapata, y que se le entregue públicamente en la Sesión inaugural de la Real Sociedad Económica.

PREMIO DE ALUMNAS

Resultando: que constituido el jurado para presidir los ejercicios públicos de oposición al premio *Luz Caballero*, presentó la Srita. Dª Magdalena Pardo, Directora de la Escuela de niñas de Zapata á las alumnas de la misma, Otilia André, de doce años de edad, y Ana María Vega, de nueve años; matriculada la primera desde diez y siete de abril de mil ochocientos ochenta y siete, y la segunda, desde tres de septiembre de mil ochocientos noventa; las cuales habían ocurrido al concurso dentro del término prefijado en las convocatorias.

Resultando: que de la niña André informa su Directora, que se ha distinguido por su amor á la Escuela Zapata, su notable aplicación y caridad con sus compañeras, por su asistencia puntual á clases, aun en días de lluvias, no obstante su constitución enfermiza, y por prestar auxilio á las Profesoras, desempeñando el profesorado de clases inferiores, así como que asiste á la clase superior y ha obtenido en los exámenes generales dos medallas de plata y una de oro.

Resultando: que respecto á la alumna María Vega informa la misma señorita Directora, que pertenece á la segunda sección, asiste con regularidad, observa muy buena conducta y ha obtenido premios en todos los cursos.

Resultando: que durante dos horas fueron examinadas respectivamente dichas alumnas en las asignaturas de Lectura en prosa, verso y manuscrito; Historia Sagrada; Geografía de Cuba, España y Universal; Nociones de Dibujo lineal, de Fisiología é Higiene y en Gramática castellana.

Considerando: que ambas opositoras respondieron con precisión y acierto á las preguntas que les hicieron su Profesora y los Sres. Presidente y Vocales del Jurado.

Considerando: que aunque dichas alumnas en distintos grados de la Enseñanza primaria han demostrado igualmente su aplicación y aprovechamiento, al comparar sus respectivos méritos y facultades, se ha tenido en cuenta el informe de su Profesora acerca de los auxilios que en la Escuela presta por sus más vastos conocimientos, su mayor edad y sus prendas morales, una de las opositoras.

El Jurado por mayoría acordó discernir el premio *Luz Caballero*, consistente en medalla de plata y diploma, á la niña Otilia André, y hacer especial mención en acta, de los merecimientos demostrados en los ejercicios por la alumna Dª Ana María Vega, para que su constancia le sirva de recuerdo honorífico.

Votaron por la adjudicación del premio á la niña Otilia André, los señores Martínez Quintana y A. Ecay, y por la niña Ana María Vega, los Sres. Rodríguez, Ecay y Cabrera, decidiendo á favor de la primera el voto del Sr. Presidente.

Abierta de nuevo la sesión pública se dió lectura á ambas resoluciones, y el Sr. Presidente proclamó y felicitó con sentidas y elocuentes frases á las agraciadas y dió las gracias á la numerosa concurrencia que había prestado solemnidad y realce al acto, secundando los propósitos educadores del fundador del premio, D. Gabriel Millet y de la Sociedad Económica.

En este estado se acordó por el Jurado la publicación de esta acta, y que en el próximo año de mil ochocientos noventa y cuatro el premio se adjudique entre las Profesoras y alumnas de las Escuelas Municipales del término de la Habana, publicándose oportunamente por la Secretaría las bases y términos del concurso y oposición en la forma que se ha practicado anteriormente.

Y no habiendo otro asunto que tratar, se levantó la sesión.—El Secretario *Raimundo Cabrera*.

Felicitamos á la Srta. Dª Magdalena Pardo y Arango, digna é ilustrada directora de la Escuela de niñas de Zapata, por la merecida distinción de que ha sido objeto, así como á las alumnas de ese benemérito plantel, niña Otilia André y Ana María Vega, por los premios con que se recompensa su aplicación é inteligencia.

VOLUNTARIOS.

Hemos sabido con gusto que ha sido nombrado Comandante del primer Batallón de Ligeros Voluntarios de esta capital nuestro querido amigo el señor D. Manuel Vallaverde y García, á quien felicitamos por tan merecida distincion.

La dinamita en Barcelona

(Por telégrafo al *Liberal*.)

CÁMARA MORTUORIA

Barcelona 8 (4 45 t.)

(Recibido con retraso.)

Al lugar destinado á dispensario en el Hospital civil, fueron conducidos esta mañana los cadáveres de las víctimas de la catástrofe, quedando aquella estancia convertida en espantosa cámara mortuoria.

Allí quedaron los restos de las personas siguientes:

Dª Basilia Cardellach.
Dª Nieves Cardellach.
D. Cayo Cardellach.
Dª Consuelo Guardiola Cardellach.
Dª Mercedes Plaza Cardellach.
D. José Figueras.

Por las condiciones de la cámara mortuoria, por presentar los cadáveres el aspecto, de informe masa de carne humana y por pertenecer á familias distinguidas, que se oponen terminantemente, es imposible sacar fotografías de las víctimas.

OTROS MUERTOS.

Barcelona 8 (4 45 t.)

No es cierto que haya muerto el hijo de D. Manuel Girona.

Además de las víctimas á que he hecho referencia, ha muerto Mr. Guillaumé, administrador del Canal de Verdan, que había llegado de Marsella el día del horrible acontecimiento.

También ha fallecido doña Marta Girandier, hermana política del redactor del *Diario de Barcelona*, Sr. Miguel y Badia.

Dicha señora es la que se hallaba en cinta, á quien me refería en mis telegramas de ayer.

Otra de los muertos es D. Eduardo Formiguera, farmacéutico de Barcelona, conocido de toda España, autor de varios específicos y gerente de la Sociedad Farmacéutica Española.

También pereció en la catástrofe don José Olano, acandalado propietario y persona muy distinguida y estimada.

Han fallecido además una señora y un caballero, á consecuencia del susto recibido en el teatro.

HERIDOS GRAVÍSIMOS.

Barcelona, 8 (4 45 t.)

Hasta ahora sabemos que existen otros doce heridos gravísimos, los cuales, á juzgar por su estado desesperado créese que no pasarán de mañana.

Hay otros muchos heridos, á quienes habrá necesidad de amputarles algún miembro.

El número total de heridos se hace subir á mas de ochenta.

Hasta esta madrugada no han cesado las curas en las Casas de socorro y en las farmacias, sin contar los muchos heridos y contusos que fueron curados en sus domicilios, adonde se les trasladó desde el lugar de la catástrofe.

El conocido comerciante Sr. Soldevilla está gravísimo.

También inspira serios temores el estado de otro rico comerciante, el señor Puig y Domenech.

Está grave la esposa del secretario del gobierno civil de esta provincia, don Ubaldo Aspiazu, y gravísimos los señores Mas y D. Antonio Nicolau.

SALDINI.

Barcelona 8 (4 45 t.)

El italiano Alberto Saldani, presunto autor del atentado, fué detenido por

LLEGÓ LA ÉPOCA

de anunciar grandes novedades en

ABANICOS para INVIERNO

MAS DE 100 FORMAS DISTINTAS

DESDE $1 HASTA $5.30.

LA COMPLACIENTE, HABANA, 100.

LA ESPECIAL, OBISPO, 99.

EL JAPON, SAN RAFAEL 13.

Nueva sucursal de LA COMPLACIENTE y LA ESPECIAL.

Para la presente temporada hemos hecho fabricar expressmente en PARIS, VIENA y LONDRES, grandes novedades en ABANICOS, enteramente nuevos y de gran fantasía.

PARA OBSEQUIOS.

Ahora que está próximo el día de las CONCHITAS, es buena oportunidad para hacer un regalo de novedad.

C 1934 alt 6a-2

FOLLETIN. 49

ODIO Y AMOR

NOVELA ORIGINAL

POR

CHARLES MEROUVEL.

(Esta obra, publicada por "El Cosmos Editorial," se halla de venta en la "Galería Literaria", de la señora viuda de Pozo é hijos, Obispo 55.)

(CONTINÚA.)

Despegó los labios por primera vez:

—El señor marqués me favorece—dijo,—mas no me explica qué exigiría de mí á cambio de esa suma.

—Ante todo, ¿puedo contar desde luego con vuestra discreción, suceda lo que suceda?

—Sí, señor.

—Juradlo.

—Lo juro—dijo el guarda.

—Vais á saber lo que espero de vos.

El marqués hizo una pausa.

La explicación era escabrosa, y la enérgica actitud del servidor imponía al amo.

—Un hombre.... uno de esos abogados de conciencia elástica que no retroceden ante ninguna infamia, se afana en poseer un secreto con el cual puede turbar el reposo y comprometer el honor, hasta hoy intacto, de mi familia. No hace al caso referiros de qué secreto se trata; no es esto lo que importa. Pero sí os diré que explota contra nosotros ese secreto y pone un precio exorbitante á su silencio.... No me acomoda aceptar sus condiciones.... Mucho menos cuando espero obtener armas contra él.

—¿Entonces?...—preguntó Rigaud, haciendo una inclinación de cabeza.

—He resuelto suprimirle....

Juan Rigaud retrocedió algunos pasos.

—¿Decís?

—Que es preciso hacerle desaparecer....

—¡Diablo!

—Pero sin ruido y bajo las apariencias de un accidente desgraciado.... sin comprometeros ni comprometerme.

—¿Pero es posible?

—Más que posible.... fácil.... sin peligro....

—Y esa ejecución se hará....

—Dentro de unos días.

—¿Tan pronto?

—¿Qué importa el momento?

—¡Diablo!—Repitió Juan Rigaud haciéndose exacto cargo de la situación.

—Os aseguro que no teneis nada que temer.

—¡Sin embargo!....

—Ya os convencereis.

—No me habeis dicho cómo se llama ese hombre.

—Es verdad.

Llamaron á la puerta.

El marqués se levantó.

—Vais á conocerle—le dijo en voz baja.

—¿Es él?

—Precisamente.

Mostró al guarda un gabinete, cuya puerta se hallaba cubierta por un portier, y le hizo entrar en él.

—Esperad—le dijo—y silencio.

Y dirigiéndose á la puerta á que habían llamado, la abrió.

—Entrad, querido amigo; os esperaba.

El recién llegado entró.

Era de Varnes.

III.

LUCHA DE ZORROS.

El abogado entró con precaución y paseó una mirada inquieta alrededor de la vasta pieza, pero no halló nada que le inspirase sospechas.

Francisco de Valencourt echó el cerrojo, y volvió á sentarse en el sillón.

—Hago esto para que nadie nos estorbe, amigo mio— dijo.

Hablaba con afabilidad nunca vista en él.

—El asunto de que vamos á tratar—continuó—es de esos que no necesitan testigos.

Y en seguida entró de lleno en la cuestión.

—Os he dado tiempo para reflexionar, y yo también he reflexionado mucho desde que Luisa me hizo saber cuál era vuestro intento. Tenéis razón: es preciso solventar cuanto antes este negocio. Y desde luego, para que no haya margen á desagradables discusiones entre nosotros, me complazco en declarar que estamos conformes en principio.... ¡Nos habéis hecho un gran servicio!...

¡Convenís en ello!

—Un servicio grande, inmenso. ¿Estáis satisfecho? Me precio de razonable; por tanto, comprendo la situación de cada cual...

—¡Así me agrada!

—Pero ese servivio data de veinte años...; y después de este tiempo fuera inútil remover una historia en la cual nadie sospecha, y que se halla sepultada en las tinieblas del pasado.

—¿Eso creéis?

—¿No son suficientes diez años para probar que la sociedad se considera desprovista de sus derechos, para perseguir y castigar al criminal que la ofende por medio del delito?

El abogado le interrumpió replicando con viveza:

—Pero durante treinta años los herederos de Felipe de Valencourt tienen derecho á reivindicar la sucesión de su padre.

—Concedido. ¿Mas para eso harán falta algunas pruebas, ciertos documentos?

De Varnes contestó con firmeza:

—Yo los tengo.

—Eso es lo que me ha dicho la señora de Blangy.

El castellano no se encolerizó. Permaneció frio y digno, dominándose hasta el extremo de felicitar al adversario por su habilidad.

¡Ah, pícaro—dijo sonriendo,—ya conocéis el proverbio: "Es conveniente guardar una pera para apagar la sed."!

—¡Diantre! En mi caso...

—¡Oh! ¡Oh!..

—Hubierais hecho lo propio— siguió diciendo de Varnes.

—Quizá.

El marqués fué más lejos.

—Considero que es inútil seguir discutiendo—añadió;—yo os compro esa pera.

De Varnes se rascó la punta de la nariz.

Tantas facilidades por parte del enemigo, le parecían inverosímiles. E imitando al caracol, escondió los cuernos y se refugió en su concha.

Apoyándose en el brazo del sillón, fija la mirada en el marqués, le escuchaba atentamente.

—¡Bah!—Repuso Francisco con bondad:—no me moriré por eso. ¿Qué me falta? Nada. ¿Qué deseo? Tranquilidad y reposo que me permitan gozar á gusto de esta próspera suerte mía. Además —añadió con acento de convicción,—vos sabeis cuál es mi fin; me inspira un miedo atroz el escándalo. ¡Le temo mucho! Con los papelotes, los documentos y las cartas que poseéis, y aun con vuestros esfuerzos, no obtendríais nada, lo sé; mi situación es firme; pero no se me oculta que el que pleitea se expone á ser injuriado, escarnecido, calumniado! Y eso es lo que deseo evitar. Pactemos pues.

—¡No deseo otra cosa!

—Pero de una vez, definitivamente.

—Sea.

—¡Que concluyan las amenazas, las intrigas, las peticiones!..

—¡Eso depende de vos! Sólo tenemos que discutir acerca del precio.

—Ya sabéis cuál es.

—En efecto... ¿Habeis reclamado?..

—Un millón.

—¡Cáscaras!

—Es mi última palabra.

—¡Hombre!

—Ni un ochavo menos.

—Sin embargo..., debeis pensar...

—Ya he pensado.

—Vamos, cuenta redonda: ¡quinientos mil francos!..

—El capital de Felipe de Valencourt, heredero de su tío, ascendía, por lo bajo, á cuatro ó cinco millones. Suma que en veinticinco años habéis triplicado... Vuestra fortuna es, pues, inmensa.

—¡No tanto como suponeis!

—¿Qué es un millón para vos?

—¡Es un millon! como para todo el mundo.

—No—dijo de Varnes, satisfecho de hallar tan complaciente á Francisco de Valencourt;—para vos es una cantidad despreciable; mientras que para mí es el capital que necesito... Después de todo he entrado en el negocio, y reclamo mi parte en los beneficios... ¿No es eso lo natural?

los agentes de la ronda secreta y por el inspector Sr. Tresols, en la platea y no muy distante del lugar donde hizo explosión la bomba.

Dicho italiano ha sido interrogado por el Gobernador.

A las diferentes preguntas que se le han hecho niega toda participación en el atentado.

Dice que el rico abrigo de señora y el paraguas que fueron encontrados en su poder, le habían sido entregados por una señora en el momento del accidente.

Ha incurrido en muchas contradicciones contestando á las diferentes preguntas que se le dirigen.

Cada vez se arraiga más la idea de que el pañuelo lleno de agujeros que le fué encontrado á Saldini, sirvió para envolver el proyectil; no dudándose que las chimeneas que forman el fulminante que rodea las bombas Orsini, perforó el pañuelo por distintos puntos.

La policía practicó un minucioso registro en el domicilio del presunto criminal, inmediatamente después del atentado.

La amante del itáliano declaró que este nunca salía de casa mas que por el día, y que aquella noche había salido diciéndole que iba á una Sociedad que estaban organizando para socorro de enfermos obreros.

Además de Saldini, se hallan detenidos, como dijo ayer, los anarquistas Bautista Cervero y un francés llamado Jean Aragon, por suponérseles complicados en el crimen.

INDIGNACIÓN

Barcelona 8 (4 45 t.)

No se habla en Barcelona de otra cosa que del criminal atentado del Liceo, el cual ha producido general indignación.

Toda conciencia honrada protesta con energía del crimen tan repugnante y tan horrendo.

Han venido á verme multitud de amigos que saben que mi butaca está situada en la fila 17, próxima al lugar donde estalló la bomba.

Afortunadamente, acababa de llegar al teatro con un amigo, y ocupaba con él unas butacas de las primeras filas.—*Rico.*

LO DE MELILLA.

LA VIDA EN MELILLA.

Carta del Redactor—Corresponsal de *El Liberal*, Sr. Morote.

Una visita al hospital.

Vengo atribulado, afligidísimo de ver tanta desdicha.... Si no hubiera otro motivo para apresurar el comienzo de la campaña, sería esta vecindad del hospital la que obligara á llevar soldados fuera de Melilla. El campo de batalla puede contener muchos errores; pero nunca contendrá las náuseas y el espanto permanente que produce un hospital. Del campo de batalla se retiran los heridos, que trasladan á la plaza, y el soldado deja de ver el espectáculo del dolor, la ferocidad de la guerra. Pero cuando la tropa vive como ahora dentro de Melilla, y tiene en el hospital á sus amigos, á sus compañeros, á los números de su compañía ó de su batallón, es fuerza que por curiosidad ó por cariño visite á los heridos, asista á las curas, tenga delante de sus ojos el dolor de tanto infortunio.

No es lo mismo, no, ver morir en el campo que ver morir en el hospital. La muerte de Margallo, la muerte de Cabrelles, la muerte de tantas víctimas de los días 27 y 28, tenían algo muy tremendo por la celeridad del golpe, por la celeridad del rayo que aniquila, pero tenían mucho de hermoso, un como elemento supraterreno, en que al cesar la vida de este mundo parecía comenzar una vida inmortal. La supresión de la agonía poetizaba la muerte. En ella no había ningún elemento repugnante.

Pero la muerte en el hospital, esa muerte que se ve venir entre horrendos sufrimientos, en que no se acaba de vencer al dolor, en que los ayes del herido se confunden con el último estertor del moribundo, en que las moscas parecen heraldos de la corrupción cadavérica, es espectáculo de cuya visita se debe apartar, por humanidad y por interés de mantener vivo el espíritu del soldado que heróicamente se bate.

Nada de hospitales en Melilla. El traslado de los heridos á Málaga, es la más acertada medida que se haya podido dictar. Aquí no deben quedar más que los que no pueden ser trasladados sin peligro de muerte.

Veía yo hoy en el hospital á Trinidad Pérez, un herido del día 2, con dos balazos en el pecho, cortado el brazo derecho por consecuencia de una bala, en cabrestillo el brazo izquierdo por obra de otra bala, la cabeza vendada ocultando el ojo izquierdo, vaciado por la quinta bala..... ¡Se pueden contar los sufrimientos de ese hombre! Durante treinta y cinco días ha estado tendido en su lecho, teniendo solo para distraer sus pesadillas, para bálsamo de sus dolores, el constante ingreso de otros heridos á quienes habían de practicar operaciones dolorosas.

No decimos nada de como ha estado y está asistido el artillero Trinidad Pérez. El celo de los médicos no será nunca bastante encomiado. ¿Pero acaso los medios, las condiciones de este hospital no son deficientísimas?

Alguna sala del Hospital Militar de Melilla, cual la que ocupa el mencionado Pérez, tiene ventana al mar, y con ello ventilación sana y suficiente; pero la mayor parte de las salas, las que dan al patio, las colocadas en la parte posterior del edificio mirando á la plaza, son lugares en que se tiene libre acceso la infección y la peste.

En una de las salas estaba expirando un soldado de los heridos el día 28. Le administraban los Sacramentos. Deliraba, deliraba mucho.... Decía que mañana le tocaba salir, que no corrieran tanto, que debajo de la cama tenía escondida una cabeza de moro, que su madre estaba bordando una bandera para su regimiento.... Y la agonía de aquel hombre, á nada comparable, la podían presenciar hasta los chiquillos; la agonía de aquel hombre será esta noche la conversación de todos los soldados.

No lo decimos por sentimentalismo, pero bien es que se ahorren y eviten cuantos padecimientos del ánimo pueda tener nuestro heróico soldado. Los horrores del sitio de Cabrerizas Altas tenían el carácter de lo inevitable y de lo fatal. Pero el hospital al lado del campamento es una desgracia remediable. El hospital debe desaparecer de Melilla por higiene; por piedad al sano y al herido; por la necesidad suprema de alejar el dolor del peligro.... En cualquier parte, hasta en Chafarinas, que es lugar próximo, podía instalarse un hospital.

Pero, en fin, olvidémonos de aquella visita, porque si queremos acrecentar el terror y la angustia, solo tenemos que recordar aquel cementerio de Cabrerizas Altas.... Por la caponera del foso, por donde apenas podía pasar un hombre vivo, culebreando por el angosto agujero, sacaron empujándolos, tirándoles de los piés, á nueve cadáveres. Como el suelo del foso es de dura piedra, no se pudo cavar muy hondo, y allí quedaron medio descubiertos. A esos no podíamos visitarlos. Hubieramos tenido que espantar á los cuervos.

Luis Morote.

Melilla, 7 de noviembre de 1893.

DESDE MELILLA.

(POR TELÉGRAFO)

Melilla 11 (*7 tarde.*)
Málaga 13 (*8 mañana.*)

El contrabando de armas.

Por temor á incurrir en inexactitudes que serían indisculpables, he aplazado durante algunas horas la trasmisión de noticias referentes al nuevo contrabando de armas descubierto por el teniente de la Guardia civil D. José Martínez Ibáñez.

Trabajando sin descanso, el referido señor ha logrado averiguar dónde existían otros depósitos del mencionado contrabando.

Siguiendo la pista sobre la que había conseguido ponerse, practicó esta tarde un registro en un almacén de tejidos propiedad del riquísimo judío Elías Ismael; situado en una casa del Polígono no lejos de la en que vive el general Monroiy.

El registro dió por resultado en la parte baja la de anaquelería un hueco practicado con mucha habilidad entre la pared y el suelo, conteniendo 21 fusiles Remington, de construcción moderna; 40 baquetas de fusil; una pistola de novísimo sistema, 120 cartuchos y seis saquitos con distintas piezas de fusil.

Según declaración del judío (preso inmediatamente después de declarar), el dueño de las armas es un español llamado José Escobar Fernández, que también ha sido preso.

El proceso se ha instruido rápidamente, porque con motivo del contrabando anterior, el general Macías publicó un bando disponiendo que todos los que tuvieran armas en su poder las entregaran en el improrrogable plazo de veinticuatro horas.

Parece que el asunto del contrabando de armas es más complicado de lo que algunos creían. Según se dice tiene bastantes ramificaciones.

Me consta que esta misma noche se oficia á las autoridades malagueñas para que detengan á varios sujetos que salieron huyendo de esta plaza el 29 del finado octubre.

Tambien me consta que se trata de averiguar las ramificaciones que tenga el asunto entre los penados. Como después de cumplir sus condenas quedan en Melilla muchos sujetos que viven en posición desahogada, se ejerce sobre ellos escrupulosa vigilancia y se trata de averiguar si tienen parte directa ó indirecta en un negocio que tanto puede influir en daño de la patria.

Tales vuelos va tomando este tristísimo asunto, que no creo aventurado afirmar que producirá más de un escándalo.

A las cuatro de la tarde se ha decretado la prisión de nueve personas por creerlas complicadas en el alijo de armas.

Los judíos se van.

Coincidiendo con el asunto del contrabando, centenares de judíos abandonan la plaza con sus familias.

Van á bordo del *Rosario* con dirección á Orán. La plaza gana mucho en higiene con la desaparición de los hebreos.

El fuego.—Los moros siguen hostilizando.

Poco después de anochecer los moros salieron hoy de sus posiciones, burlando los proyectores eléctricos, y se corrieron hacia la playa, desde donde disparaban sobre la plaza.

Los buques y las baterías han hecho frecuentemente fuego contra ellos.

Algunas balas de los rifeños han dado en las paredes de las casas, pero sin alarmar á nadie.

Veo que algunos periódicos de esa dicen que el atrevimiento de los moros produce mucha inquietud en este vecindario.

Esto no es exacto.

Aquí la gente está acostumbrada á las tretas del enemigo y nadie se preocupa ni apunta en cuenta tales heroicidades.

Donativo piadoso.

Varias señoras y señoritas de la aristocracia sevillana han enviado al capellán del cuerpo de artillería, de guarnición en esta plaza, escapularios y Corazones de Jesús destinado á los jefes, oficiales y soldados que están en campaña.

El único escapulario que no ha podido repartir el mencionado capellán es el destinado al teniente D. Carlos Soler, herido ayer en Cabrerizas.

Más tiroteo.

Melilla, 12 (10 m.)
Málaga, 13 (8 m.)

Durante la pasada noche ha habido fuego de fusilería poco nutrido hacia la parte en que se construye el campamento.

Los moros apostados en gran número tras las piteras que hay entre ambas Cabrerizas, dispararon á intervalos, siendo contestados por los soldados que escoltaban á los penados que se ocupan en las obras.

Desde las cuatro hasta las seis de la madrugada el proyector Magin enfocó todo el campo para descubrir á los moros. Los soldados de las baterías estuvieron siempre alerta y dispuestos á hacer fuego al enemigo, que como de costumbre permaneció agazapado en las trinceras para no ser vistos.

Al amanecer se corrieron los moros hacia sitio llamado la Calera desde donde se domina á Horcas Coloradas, en cuyo sitio se construye el campamento.

Desde allí, perfectamente resguardados por las sinuosidades del terreno, reanudaron las hostilidades á los que contestaron los fuertes de la plaza disparando sus cañones.

Algunas horas después cuando estaban almorzando los disciplinarios, cayó herido de un balazo en una pierna un soldado apellidado Sastre.

La herida no es grave, por fortuna.

También tenemos otro herido, pero éste no lo fué á consecuencia de la agresión de los moros, sino por virtud de un accidente.

El herido á que me refiero se llama Pedro Martín, cabo segundo de artillería del batallón de la plaza.

Estando al lado de la pieza en el momento de disparar le hirió en la cabeza un estopín.

Algunos periodistas que estábamos cerca le prestamos auxilio.

Los corresponsales de *El Heraldo* le dieron Jerez y cigarros habanos.

La descarga que produjo la herida de Sastre hizo que desde nuestro campo arreciara durante algún tiempo el fuego contra el enemigo. A la hora en que telegrafío continúan con lentitud los disparos desde nuestros fuertes.

Misa de campaña.

Las tropas acampadas en el Polígono han oido misa de campaña, á las que asistieron los generales Macías y Ortega y los jefes y oficiales de los respectivos cuerpos.

Poco antes de celebrarse la misa los moros estuvieron disparando contra el campamento. Algunas de las balas que dispararon llegaron hasta las mismas casas del barrio.

Don Lucas Hernández.

Hoy se ha celebrado consulta médica para examinar la grave herida que recibió el valiente capitán del disciplinario D. Lucas Hernandez cuando el día 29 de octubre cargó en rabioso ataque á la bayoneta contra los moros á quienes obligó á desalojar las trincheras.

Los médicos creyeron que sería necesaria la amputación de la pierna izquierda, pero ahora parece que no es preciso por el momento hacer la indicada operación.

La Cruz de San Fernando.

Se ha ordenado que se abra juicio contradictorio para conceder la Cruz de San Fernando á dicho capitán y á los tenientes disciplinarios Sres. Herrera y González. El primero de ellos mereció mención honorífica por su bizarro comportamiento en el ataque del día 2.

Desde Comellos.

El fuerte de Camellos disparó ayer al anochecer cinco cañonazos á una casa situada entre chumberas á la izquierda de Frajana.

La penúltima granada estalló menos de un metro de la casa, produciendo en ella algunos desperfectos.

La última dió en la misma puerta de la vivienda, que quedó convertida en un montón de ruinas.

La casa pertenecía al moro Bu-Aza Falnal, que es uno de los principales revoltosos y de los más acérrimos enemigos de España.

Inmediatamente después de estallar la última granada, los que estaban en el fuerte vieron salir de entre las ruinas á una mujer que corría llena de espanto.

Se supone que el resto de la familia de Bu-Aza ha perecido entre los escombros.

Saboya.

Acaba de desembarcar el brillante regimiento de Saboya, que como es sabido, está armado de fusiles Mauser.

Preparativos de cañoneo.

Parece que esta noche aprovechando los reflactores eléctricos, habrá cañoneo duro para evitar que los riffeños se acerquen al campamento y bajen á la plaza á hostilizar á la plaza.

Estado de Soler.

Un destacamento venido de Cabrizas Altas trae la noticia de que el teniente de Artillería D. Carlos Soler está algo mejorado.

Precauciones.

La guarnición no descansa ni de dia ni de noche desde que está haciendo el campamento, y se redobla la vigilancia para evitar alguna sorpresa de los moros.

Se han dado las ordenes para que esta noche cañoneen los barcos y los fuertes el campamento enemigo.

En el momento que envió estos telegramas el *Conde de Venadito* se coloca en actitud de combate.

Desde los torreones de la plaza se hacen señales á los fuertes para que estén preparados al cañoneo.

Esta noche quedaran fuera de la plaza 200 penados para que observen los movimientos del enemigo, que se acerca mucho cuando anochece.

Se trata de hacerles la guerra en la misma forma que ellos nos la hacen, es decir, cazarlos.

Parece que los moros han adivinado los propósitos que hay contra ellos, porque encienden hogueras en el Gurugú.—*Eduardo Muñoz.*

DESDE MELILLA.

(POR TELÉGRAFO.)

Melilla 12.
Malaga 14 (9 m.)

Tiroteo en el Polígano.

En la mañana de hoy y durante una hora se ha sostenido desde las avanzadas del Polígono un nutrido fuego de fusilería contra los moros. Estos se corrieron hacia la cañada llamada aquí de "La Muerte."

El número de moros que acudieron á este sitio no era grande, pero estaban muy bien municionados, según pudo observarse por el vivísimo fuego que hicieron.

En Cabrerizas.

Entre Cabrerizas Bajas y Altas, en un repliegue del terreno, ha habido durante dos horas un grueso pelotón de rifeños que hicieron fuego sobre el campamento.

Hallábanse tan bien colocados los moros, que el fuego de cañón del fuerte inmediato ni les causó ni les podía causar daño alguno. Fué necesario destacar varias guerrillas, que desde Horcas Coloradas hicieron muchas descargas, con las que consiguieron desalojar á el enemigo de sus posiciones.

Más cañonazos.

Por fortuna no hemos tenido que lamentar ninguna baja.

Después del tiroteo hubo tranquilidad absoluta.

Las fuerzas que están en el campamento hacen ejercicios.

Solo turba este reposo el cañoneo de los fuertes que de cuando en cuando retumba en el espacio.

Un accidente.

Un artillero, al hacer evolución una pieza rodada, fué atropellado, y una rueda le pasó sobre un pie. La lesión es de poca importancia.

En Frajana.

Hoy era día de feria en Frajana; se ha visto á muy pocos moros, todos vestidos con jaiqueo blancoe, señal de guerra entre estas gentes qae, por lo visto, disponen de un vestuario abundante para indicar cuándo están de buenas y cuándo de malas.

Hacia el poblado de Frajana, que según se supone no han quedado destruido del todo, pasaron muchos grupos de rifeños.

CORREO EXTRANJERO.

FRANCIA.

LA CRISIS MINISTERIAL.

Paris 28 *de noviembre.*—Siguen las dificultades para formar Gabinete. El Presidente dió este encargo á Reynal, jefe de los republicanos moderados, pero lo rehusó, indicando como el más apropósito en las circunstancias actuales á Casimiro Perier, presidente de la Cámara de los diputados.

En los corredores de la Cámara muchos se inclinaban á un ministerio Constans.

Es objeto de muchos comentarios la negativa de Reynal después de conferenciar más de una hora con el Jefe del Estado, porque siendo el *leader* de los oportunistas estaba cierto de contar con mayoría en las dos Cámaras. Por eso se cree que rehusó el constituir Gabinete en virtud de haberle impuesto Carnot la obligación de mantener una política de concentración á fin de no malquistarse con los radicales.

Paris, 29 *de noviembre.*—Se sigue creyendo que la prolongación de la crisis obedece al deseo insistente del Presidente de la República de que no se forme un ministerio homogéneo. Hoy llamó á Spuller, amigo y discípulo de Gambeta, y le encargó que formase ministerio, pidiendo aquel tiempo para consultar con sus amigos.

Durante algunas horas se creyó que aceptaría y hasta se llegó á citar los nombres de sus futuros compañeros en el Gobierno, pero se supo después que había declinado el encargo.

LOS ANARQUISTAS.

París, 29 *de noviembre.*—Esta noche, en un banquete celebrado por los diputados socialistas, hablaron algunos de los incidentes á que estaba dando ocasión la crisis ministerial. Estaban presentes algunos anarquistas que pretendieron hablar de las estrechas relaciones entre el socialismo y el anarquismo, pero fueron expulsados de la sala.

París, 29 *de noviembre.*—Los anarquistas fijaron esta mañana gran número de pasquines revolucionarios en las esquinas.

Haciendo pesquisas en Marsella en la casa de un moldeador llamado Charregon, descubrió la policía una puerta escondida detrás de un montón de hierro viejo, que daba acceso á un subterráneo de sesenta y cinco pies de longitud, el cual avanzaba por debajo de la calle. Allí se encontró un paquete que contenía fulminantes de seguridad, tubos de hierro y polvos de varias clases.

Charregon estaba hace tiempo vigilado como anarquista. Detenido ahora, declaró que el paquete encontrado en el subterraneo se lo habian dado el anarquista Bossy y la mujer de éste. Presos ambos declararon que enviaron el mencionado paquete á Charregon temiendo una visita de la policía. Esta encontró en la casa de Bossy hojas revolucionarias, fulminantes, cartuchos é ingredientes químicos.

El perito que examinó los polvos contenidos en el paquete hallado en el subterraneo afirma que son más peligrosos aún que los que comunmente se emplean para fabricar dinamita.

CRONICA GENERAL.

Se nos participa en atenta circular que el fallecimiento de D. Daniel Echezarreta y Goya, acaecido en esta el 28 del pasado, no altera en nada la marcha de la casa, que continuará sus negocios sin interrupción, bajo el mismo nombre, por estar previsto ese caso en la escritura social.

Hemos recibido el *suplemento* de nuestro estimado colega y correligionario *La Legalidad.*

Habiendo presentado la renuncia de su cargo D. Joaquín Ferrer, segundo telegrafista del Cuerpo de Bomberos del Comercio, ha sido nombrado para sustituirle el Sr. D. José Valdepares.

El dia 29 del mes próximo pasado se graduó de Ldo. en Medicina y Cirugía, el joven D. Luis Dominguez y Cruz.

Por el Gobierno General se ha dispuesto la creación de una plaza de médico en el hospital de Jovellanos.

Procedente de Liverpool y escalas, entró anoche en puerto el vapor mercante nacional *Palentino*, que conduce 125 pasajeros para esta. Dicho buque fué fumigado por venir de puerto infestado.

A las nueve de la mañana de hoy salió de este puerto para Veracruz y escalas el nuevo vapor francés *La Navarre.*

Los señores Salmonte y Dopazo nos participan haber trasladado á su antiguo domicilio de la calle del Obispo nº 21, su casa de cambio y Administración de Loterías.

Nuestro estimado colega *La Legalidad* ha publicado en estos dias dos suplementos, uno, con un buen retrato del Sr. Maura, y otro con los de los señores Herrera y Valle, cuyos trabajos, por la parte que corresponde á la tipografía, honra y recomienda notablemente, á la casa de los Sres. Bernabeu y Compañía (Aguiar 112) que es el establecimiento donde han sido impresos.

Sección de interés personal.

ASOCIACION CANARIA
DE
BENEFICENCIA.

Con objeto de tratar asuntos de interés para las ISLAS CANARIAS, se convoca á todos los naturales y oriundos de las mismas, para la Asamblea general que tendrá lugar el domingo 10 de los corrientes, á la una de la tarde, en la calle del Prado n. 123.

Habana, 2 de diciembre de 1893.—El Secretario, *Domingo I. Medina.* C 1977 5a-5 5d-6

Contra la obesidad,
Contra la anemia,
Contra la inapetencia.

A las señoritas y señoras para su desarrollo y enfermedades propias de su sexo. Consultad á vuestros médicos si os conviene el ejercicio velocipédico, y os lo recomendarán con preferencia á las medicinas.

Se enseña sin peligro á caballo, y en pequeñísimas lecciones á marchar en bicicleta por un profesor peninsular.

Avisos, Muralla 90 y 92, café. Se componen bicicletas. 15275 2-5

CENTRO ASTURIANO.
SECCION DE RECREO Y ADORNO
SECRETARIA.

De orden del Sr. Presidente y por acuerdo de esta Sección, debidamente autorizada por la Junta Directiva, se anuncia á los señores asociados que el viernes 8 del corriente, víspera de la Purísima Concepción, Patrona de España, celebrará este Centro una gran velada literaria musical para los socios y sus familias, en la que tomarán parte los más celebrados artistas con que hoy cuenta la capital y cuyo programa general se dará á conocer con pronto.

Para poder gozar del derecho de entrada, es de rigor la presentación del recibo del mes actual, así como el de mantener vigentes las disposiciones todas de orden que rigen en los Reglamentos respectivos.

Habana 4 de diciembre de 1893.—El Secretario, *José Mª Vidal.* C 1970 5a-4 4d-5

SORTEO N. 1,458.
N. 5,058
PREMIADO EN
100,000 PESOS.
VENDIDO MEDIO BILLETE Y
N. 4,314
PRRMIADO EN
20,000 PESOS.

Vendido entero. Los dos en la Administración de Loterías y Casa de Cambio LA COLUMNATA.
FRANCISCO BOHER.
C 1945 a8-2 d8-3

EL TURCO.
MONTE 11 Y 13.
Regalos espléndidos
QUE ESTA CASA HACE ESTE MES
A SUS NUMEROSOS FAVORECEDORES.

REGALO NUM. 1: Magníficos RELOJES REMONTOIR de plata garantizada, buena marcha.

REGALO NUM. 2: Espléndidas BOQUILLAS DE AMBAR legítimas, para tabacos y cigarros.

REGALO NUM. 3: Elegantísimas CARTERAS DE PIEL DE RUSIA, conteniendo: espejo, tijera, limpia uñas, dientes, libreta, &c., &c., son una curiosidad artística.

ESTOS REGALOS SE EFECTUARAN EN LA SIGUIENTE FORMA:

Todo el que compre este mes por valor de DIEZ PESOS SESENTA CENTAVOS ORO en adelante en esta casa, tiene derecho á elegir de los TRES REGALOS el que más le agrade.

ROPAS HECHAS.
PRECIOS NUNCA VISTOS.

UN PARDESUS casimir superior, forrado de satén imperial, 4 PESOS
UN PARDESUS con abertura atrás, corte elegante y cartera de ojales, á 4 PESOS.
UN PARDESUS Vicuña negra y azul y excelente casimir, á 4 PESOS.
PARDESUS á 4 pesos. PARDESUS á $5.30, PARDESUS á 6 pesos. PARDESUS á 7 pesos. PARDESUS con forros de seda, especialísimos, á 8, 9, 10 y 11 pesos.
UN FLUS CASIMIR, lana pura, 4 PESOS
UN FLUS CASIMIR, lana extra, $5.30.
UN PANTALON casimir superior, 1 PESO.
&. &. &. &.&.&.&. &. &.
INMENSAS existencias en PARDESUS y demás ropas hechas para CABALLEROS y NIÑOS.

POR MEDIDA.

UN FLUS de casimir superior, **$10.60.**
FLUSES de casimir inglés y francés, á **17 PESOS.**
EXCELENTES MAESTROS CORTADORES.

DIRECCION: 11 y 13, MONTE, 11 y 13, HABANA.
PEDRO ABIN.

C 1880 alt 4a-21

MI TALISMAN.

Con los primeros dientes de María,
finos, menudos, blancos y brillantes,
me han hecho un prendedor que no daría
por otro igual de perlas y diamantes.

A joya tan humilde como grata,
emblema de mis íntimas ternuras,
la juzgo, si la llevo en la corbata,
el talismán de todas mis venturas.

Nada me importa que á ninguno cuadre
ver cuánto estimo deleznables huesos:
son de una boca que al decirme: "padre,"
cura mis penas con sus castos besos:

Son de una boca diminuta y bella,
más que las rosas fresca y encendida:
basta la miel que se desborda en ella
para endulzar las horas de mi vida.

Otros busquen tesoros como Creso;
yo que no espero ni ambiciono tanto,
perlas busco en la boca cuyo beso
es para mí el más puro y el más santo.

Hay quien de cada piedra forme un mito,
quien dé culto de Febo á la luz pura,
y quien fabrique un templo de granito
para dar á un monarca sepultura;

y yo engarzo del oro en la dureza
estos carbunclos de materia humana,
que envueltos en alientos de pureza
Dios engarzó sobre caliente grana.

Cuando llame á las puertas del olvido,
llevarme quiero á la mansión sombría
este alfiler humilde, revestido
con los primeros dientes de María.

JUAN DE D. PEZA.

NOTAS MUSICALES.

Un semanario de Nueva York, *The American Art Journal*, acaba de publicar en estos días una nota biográfica del celebrado pianista y compositor, Edward A. Mac-Dowell, recordando en ella la lista de profesores que ha tenido, lugares que ha visitado, obras que ha escrito, triunfos que ha obtenido, y los elogios que públicamente se han hecho de sus méritos.

Hasta aquí la cosa nada de particular ofrece. Mas lo que sí se hace increible es que, en ese minucioso y extenso trabajo no se haya hecho mención de nuestro querido compatriota el ilustrado profesor Sr. D. Pablo Desvernine, que fué precisamente el que echó los cimientos de ese gran edificio, trabajando en él sin levantar manos durante seis ú ocho años, para que después hayan venido otros maestros no menos afamados, á colocar sus ricos remates y arabescos.

Ahora pregunto, ¿qué razón hay para que tan arbitrariamente se haya ocultado el nombre del Sr. Desvernine? ¿Por qué arrebatarle el honor, la satisfacción de ver en Mac-Dowell el fruto de su alta inteligencia, de su excelente método, de su constancia sin igual? ¿Porqué se ha de encumbrar á unos con el trabajo de otros? ¿quién puede despojarnos de aquello que nos pertenece? ¿qué nombre tiene esto en derecho?

Tan negra injusticia hará ver á Desvernine que aún no se ha extinguido la raza de los Batilos, ni han pasado aquellos tiempos en que D. Tomás de Iriarte cantaba:

"Los que andais empollando obras de otros,
Sacad, pues, á volar vuestra cría,
Ya dirá cada cual: esta es mía
Y veremos qué os queda á vosotros."

Mac-Dowell, quiera ó no quiera el autor de la consabida *Nota*, será discípulo hoy, luego y siempre del Sr. Desvernine.

El consuelo para éste es bien pobre, más no por pobre deja de ser consuelo.

⁂

El que quiera leer noticias estupendas échese á la cara el periódico musical y le ofrezco que ha de reir, pero mucho, por apesadumbrado que esté.

"Raoul Roczalski, pianista de ocho años, tiene un repertorio de 1,000 piezas; en 64 días ha dado 52 conciertos, y durante los últimos tres años y medio ha tocado en público ¡507 ocasiones!"

Y no es esto sólo: todavía encuentro otro caso de precocidad increible:

"La niña pianista Frida Simonson tiene ocho años de edad, y cuando contaba cinco, tocó en Berlin una *sonatina* de Clementi. Su repertorio es extenso, y su primer programa en Londres abrazó desde Bach y Scarlatti hasta Liszt y Moskowski. Todo lo toca de memoria."

Al fin, cuando se mienta que sea así.

⁂

Varios periódicos de Italia, hablan con elogio, del *debut* del tenor habanero Sr. Luis Bertemati, en el teatro de Savigliano, con la ópera *Mignon* de A. Thomas.

Antes de ese momento, *L'Amico degli artisti* dijo:

"El *debut* de este joven tenor en la escena de Savigliano con la ópera *Mignon*, no podrá menos que ser felicísimo. El Sr. Bertemati, á quien oimos privadamente días pasados, posee una voz bella, robusta y fácil á un tiempo. Con tales recursos artísticos él recorrerá no pocos teatros, haciéndose aplaudir vivamente en todos ellos."

Después del *debut* leo en *La Nuova Scena di Venezia* "Savigliano. La representación de *Mignon* cada un dia es mejor. Celebraciones interminables á la Sra Gemmata, á Fabro y Bertemati."

La Revista Teatrale Melodrammatica escribe: Savigliano 2. Primera, segunda y tercera *Mignon* con buen éxito. Las Sras. Laffon y Gemmata aplaudidas. Bertemati óptimo en el papel de Guglielmo."

Y por último *Il Savigliianesse*, dice: "En cuanto al Sr. Bertemati, nos es grato consignar, que habiéndose presentado después de la primera representación en toda la plenitud de sus medios vocales, y cuidando mucho de la parte escénica, pudo notar el reconocimiento del público, que gustó de la fina expresión de su canto, y le prodigó aplausos en los puntos más salientes de la ópera."

Todo esto en un joven artista que debuta lejos de la tierra natal, sin relaciones ni apoyo, y ante un público inteligente sí, pero desconocido, significa que ha comenzado su carrera con muy buenos auspicios, por lo cual no puedo menos que felicitarle, así como á su apreciable familia.

⁂

La Choza del Diablo gusta cada día más y más. En la noche del sábado sus números todos fueron muy aplaudidos. El concertante del segundo acto aplaudido con furor. Y no es que la obra haya sido mejor ejecutada que en las anteriores representaciones, no. Es que, como su autor ha seguido en ella nuevos senderos, y abordado las nuevas formas, claro está que se necesita mayor número de audiciones para gustar de sus bellezas, mayor suma de conocimientos para aquilatar sus méritos.

En *La Choza del Diablo* el maestro Caballero ha pasado con gran fortuna de su estilo fácil, gracioso y simpático, al severo, grandioso y complicado que actualmente impera. Ha abandonado el canto popular, que manejó con gran talento para dar riendas á su estro vigoroso, probando de paso, que con su inspiración y su saber, bien podría hacer frente á las más difíciles empresas.

Y de la prueba ha salido victorioso. Que el público la acepte ó la rechace, eso nada significa; aunque digo mal, significa mucho. Significa que el gusto ha cambiado aquí, como ha cambiado en España, en Francia y en el mundo entero. Por eso es que no se quiere más que obra ligeras, obras que hagan reir, y que preocupen muy poco el espíritu.

Las obras grandiosas pasan, porque las vemos de tarde en tarde; pero las de corte chico, las pobres, las malas, esas no caen del cartel en todo el año.

Una de las más sublimes creaciones del arte lírico dramático, *Los Hugonotes*, necesitó en París, nada menos que en París, tres años y medio para dar su centésima representación; y una de las más poéticas, la *Lucia* de Donizetti, no alcanzó ese número sino después de seis años y medio.

Pues bien, seguro estoy que *Orphee aux enfers*, en su primer año recorrió toda la Francia, y se representó sólo en París 365 ocasiones.

Y en la Habana ¿qué milagros no han hecho *La Gran Vía, Certamen Nacional, De Madrid á París* etc.?

Ahora bien, tratándose del arte serio, del arte puro y bello, una nota de *La Choza del Diablo* vale más que muchas zarzuelas enteras. Y su *concertante* del segundo acto, (y eso que su *stretta* me ha parecido de cortas proporciones), tan inspirado, tan sonoro y magistral, que bien habrían podido plantar sus firmas al pie muchos afamados compositores de Italia y Francia. ¡Ya lo creo, piezas de menos importancia guarda cuidadosamente el repertorio antiguo y moderno de los más celebrados maestros!

Y á las pruebas.

SERAFIN RAMIREZ.

AJEDREZ

Columna dirigida por A. C. Vásquez

EL GRAN "MATCH" TCHIGORIN-TARRASCH.

PARTIDA XIV.

DEFENSA FRANCESA.

BLANCAS (M. TCHIGORIN)	NEGRAS (DR. TARRASCH)
1—P 4 R	1—P 3 R
2—D 2 R	2—A 2 R (1)
3—P 3 C D	3—P 4 D
4—A 2 C	4—A 3 A (2)
5—P 5 R	5—A 2 R
6—D 4 C	6—A 1 A (3)
7—C R 3 A	7—P 4 A D
8—A 5 C ✣	8—A 2 D
9—A×A ✣	9—D×A
10—O O	10—C D 3 A
11—C D 3 A	11—C R 2 R
12—C D 2 R	12—C R 3 C
13—C D 5 C	13—D 2 A
14—T R 1 R	14—C D 5 C
15—T D 1 A	15—C D 3 A (4)
16—C D 5 T	16—D 4 T
17—P 3 T D	17—D 3 C (5)
18—A 1 T (6)	18—P 4 T D
19—P 4 T D	19—D 5 C
20—D 3 C	20—C D 2 R
21—A 3 A	21—D 3 C
22—P 4 D	22—C D 4 A R
23—D 4 C	23—T D 1 A
24—T R 1 D	24—P 5 A
25—T D 1 C	25—P×P
26—T D×P	26—D 3 T
27—C R 1 R	27—A 2 R
28—T R 1 C	28—O O (7)
29—D 3 T	29—D 5 A (8)
30—D 3 D (9)	30—P 3 C (10)
31—D 2 D	31—A 1 D
32—T R 1 T	32—T D 3 A
33—A 2 C	33—A 2 A
34—T R 3 T (11)	34—D 3 T
35—T D 3 T R	35—A 1 D
36—T R 3 A R	36—C D 5 T
37—T R 3 C R	37—P 4 A
38—T R 3 C D	38—P 5 A
39—P 3 C	39—P×P
40—P T×P	40—C D 4 A
41—T R 3 A R	41—D 2 C
42—P 4 C	42—C D 5 T
43—T×T ✣	43—R×T
44—P 4 A R	44—R 1 C (12)
45—A 1 A	45—D 2 A R
46—D 3 D	46—A 2 R
47—D 5 C	47—T 5 A
48—P 3 A	48—A 1 D
49—T 3 C	49—C R 1 A
50—A 3 T	50—D 2 D!! (13)
51—D 1 C (14)	51—C R 3 C
52—A 1 A	52—D×P (15)
53—A 2 D	53—D 2 D
54—C R 2 A	54—D 2 A R
55—C R 3 T	55—T 5 T
56—C R 5 C	56—A 2 R
57—A 1 A	57—C R 1 A
58—T 3 T	58—D 3 C
59—D×D	59—P×D
60—C D 3 C	60—T 8 T!! (16)
61—C D 2 R	61—P 4 C!!
62—P×P	62—A×P
63—R 2 A	63—A×A
64—T×C	64—A 7 C!!
65—R 3 R	65—P 5 T (17)
66—R 2 D	66—P 6 T
67—R 2 A	67—T 8 R!!
68—C×P (18)	68—A×C
69—R 3 D	69—C 3 C
70—T 2 T	70—A 2 R
71—T 2 A	71—P 4 C
72—R 2 A	72—P 5 C
73—P×P	73—A×P
74—R 3 D	74—T 8 D ✣
75—R 3 R	75—A 7 D ✣
76—R 3 A	76—C 5 T ✣
77—R 3 C	77—A 8 R

Se rindió.

Notas por A. C. Vásquez.

(1) Esa jugada había sido declarada *la mejor* en este caso, por Albert Heyde, el distinguido autor de *Die Französische Partie*, según lo dijimos al comentar la partida X del presente *match*. El asunto queda ya plenamente confirmado, y fuera de toda discusión ulterior, á causa de haberle dado su voto aprobatorio el eminente Steinitz.

(2) Con el objeto de obligar á las blancas á jugar P 5 R y conservar el peon de su Dama.

(3) Una aparente pérdida de tiempo, pero no sería bueno P 3 C R, porque más tarde seguirian las blancas con P 4 T R y P 5 T, al estilo de Mackenzie y Blackburne, estableciendo un ataque casi siempre irresistible.

(4) Tiene el caballo negro que regresar por el camino que vino, supuesto que si C×P T, D 4 T D ✣.

(5) Obsérvese que entrambos profesores son consecuentes con sus escuelas respectivas. El Sr. Tchigorin no piensa en otra cosa que en atacar al Rey negro directamente (Escuela Antigua), y el Dr. Tarrasch, se concreta nada más á operar con su Reina por el lado de la Dama contraria, en busca de la lenta aniquilación del enemigo. (Escuela Moderna).

(6) Temiendo, según parece, el avance del peon del alfil de la dama de las negras.

(7) Recuérdese que, como ya lo dijimos en otra ocasión, al Campeón aleman no le preocupa mucho la idea de enrocar demasiado aprisa.

(8) Comienza el Dr. Tarrasch á dirigir sus punterías sobre el peon de la Torre de la Dama.

(9) Si ahora contestasen las negras D×P T, las blancas replicarían T×P, efectuándose un simple cambio de peones sin trascendencia alguna.

(10) Perfectamente pensado, porque si D×D, T×D amenazando al alfil, y las blancas no podrian apoderarse del peon del caballo.

(11) Se vé claramente que el Sr. Tchigorin no podía jugar T 3 A D, á causa de la réplica D×P D.

(12) Para darle salida, en caso necesario, al Caballo de su Rey.

(13) Admirable movimiento. Cualquiera cosa que hiciese en esta situación el señor Tchigorin, con el fin de salvar el combatido peon de su torre de la dama, sería inútil. El Campeón de Nuremberg, con su valor, empuje y estrategia, dominará yá por ese lado del tablero, hasta la final victoria.

(14) Retírase el joven ruso, de la manera que se retiraban las partos ante los romanos: con el intento de herir. Creemos que su plan era jugar en seguida A×C, para después apoderarse con su dama del peon de la torre del Rey.

(15) Se salió con la suya el obstinado Dr. Tarrasch. Ya logró hacer prisionero al abandonado peón de la Torre de la Dama.

(16) Para el desenlace de la campaña, el Campeón de Alemania principia á maniobrar con la intención de ganarle una pieza á su contrario. Estúdiese el diagrama siguiente, porque las dificultades que se presentan son de sumo interés.

Posición al verificar las negras la jugada 60.

NEGRAS—(Sr. Tarrasch).

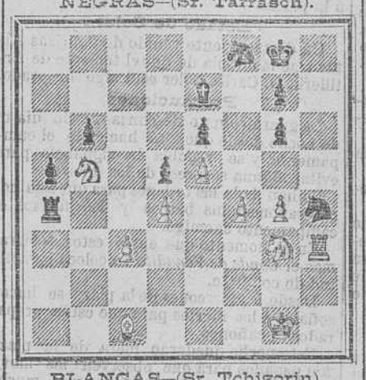

BLANCAS—(Sr. Tchigorin).

(17) El invencible peon... Un émulo del General Martínez Campos, en Sidi Guariax...!

(18) Forzado, porque en caso contrario las negras continuarían P 7 T y P 8 T (D).

(19) Una desgracia terrible para el señor Tchigorin. Después de eso, *La Débâcle*..., ó el Diluvio Universal....!

SUCESOS.

ESTAFAS

Al celador del barrio de Colón dieron cuenta los hermanos señores don Francisco y D. José García Calderon, de que un individuo blanco cochero, les había estafado 4 pesos plata, habiéndoles arrebatado cuatro pesos más que tenían en la mano. El acusado negó el hecho.

—A D. José Moll y Figarola, vecino de Nazareno, Managua, le estafaron diez centenes y 27 pesos plata, siendo los autores dos individuos blancos que no fueron habidos.

CIRCULADOS

El celador del barrio de Pueblo Nuevo detuvo á un individuo que se hallaba circulado por varios delitos.

HURTO DE UN TOCADOR

De la quincallería Galiano 128, hurtaron un tocador, siendo el autor del delito un pardo que fué detenido por el celador del barrio de Guadalupe, recuperándose lo hurtado.

NAUFRAGIO

Anoche se fué á pique frente á Cojimar la goleta "María Josefa", salvándose la tripulación.

CACHIVACHE.

EN ALBISU.—Los que todavía no hayan visto ni oido *La Choza del Diablo* pueden hacerlo esta noche, martes, pues la Sociedad Artística ofrece por séptima vez el llamado melodrama lírico, en el cual desempeña el importante y difícil papel de "idiota" el bajo cantante D. Alejandro Castro.

Después que el público todo entre en el bien pintado "hobio" de Lucifer, el inconmensurable Robillot sacará de su baúl mágico las novedades que trae para la temporada de invierno, tales como *Vía Libre, Duo de la Africana, Miss Hayett*, etc., etc. D. Luis vale lo menos dos *luises*.

LA ILUSTRACIÓN DE CUBA.—El número de esta importante revista decenal, correspondiente al 1º del actual, y que con tanto acierto dirige el Dr. Carlos Pedroso, prosigue dando á luz primorosos grabados que llaman la atención por su belleza artística. Merecen citarse los siguientes:

Hilario Cisneros y Correa; Vista general de la Exposición Universal Colombina de Chicago; Palacio de Forestal; Palacio de Agricultura; Horticultura; *La Sirena* de la Compañía de Variedades del Sr. Pubillones en Tacón; *La Serpentina*, idem idem.

Para otros pormenores acúdase á su Administración, San Ignacio número 8.

ECOS.—En la Plaza de la Calzada de la Infanta se anuncia otra corrida de toros, para el próximo entrante viernes, en la que se lidiarán reses tan bravas como las del último domingo. Los espadas *Minuto* y el *Rolo* son los encargados de dar á las fieras pasaporte para el otro mundo. Toda la prensa aplaude el arte con que el sevillano *Minuto* hizo besar el polvo al cornúpeto tercero el día 3. Veremos si repite la suerte en la venidera función taurica.

—*La Legalidad*, de Regla, repartió una hoja extraordinaria, dando cuenta de la última Asamblea del partido reformista y del nombramiento del Jefe y de la junta directiva. Dicha hoja ostenta un magnífico retrato del Excmo. Sr. Ministro de Ultramar, D. Antonio Maura.

MARAVILLAS FIN DE SIGLO.—Telegrafían de París que entre las grandes maravillas que podrá contemplar el afortunado mortal que visite la Exposición Universal que se celebrará en 1900 en la capital francesa, figuran: un gran navío acorazado anclado en el Sena; un enorme telescopio, con el cual se podrá tocar la luna con la mano; una campana de bronce, que pesará 200 toneladas; una fuente, que en vez de agua manará azogue, fuentes mágico-luminosas que funcionarán automáticamente; una exposición completa de todas las variedades de la especie humana; una torre histórica, de 100 metros de diámetro por 200 de altura; una vivienda, en la que se reunirán todos los productos del progreso moderno en cuestión de lujo, arte y comodidades; una plataforma circular de 300 metros de diámetro, sostenida por 19 columnas de 100; varios globos aerostáticos dirigibles, de aluminio, y otras maravillas á cual más estupenda.

No se sabe, sin embargo, aún el sitio en donde se emplazará la Exposición, pero hay que creer será en el Campo de Marte, puesto que la mayor parte de los proyectos presentados al Gobierno referentes al gran certamen, están en favor de que se instale aquél en el citado Campo de Marte.

LA ILUSTRACIÓN NACIONAL. — Como siempre, esta revista se distingue por sus grabados y su variado y escogido texto. El correo del desierto; Marina mercante: El vapor correo *Alfonso XIII*, de la Compañía Trasatlántica; Posesiones de Africa: Islas Chafarinas; El Teatro Liceo de Barcelona; Explosión de una bomba de dinamita en dicho teatro; y Melilla; Desembarco de las tropas, forman la parte artística del ejemplar que; con su puntualidad acostumbrada, nos ha remitido su agente en esta ciudad, don José Extremera.

Otros grabaditos aparecen en esta publicación, tales como: Posesiones de Africa: Peñón de la Gomera, Alhucema; La Dinamita: Extracción y lavado de la nitro-glicerina, y fabricación de cartuchos, así como los retratos de don Alfredo Casellas, coronel del regimiento de Africa y de don Juán Ampudia, coronel del regimiento de dragones de Santiago.

En el texto encontrarán los abonados á la revista una correspondencia particular del conocido literato don Adolfo Llanos, acerca de los sucesos de Melilla, en la que comunica sus impresiones á *La Ilustración Nacional*, publicación que le confirió el cargo de corresponsal de la misma en aquella plaza africana, para tener al corriente á sus lectores de cuantos sucesos ocurran.

Se admiten suscripciones en San Ignacio 56, y Galería Literaria, Obispo 55 y en ambas partes se venden números sueltos.

ESPECTACULOS.

TEATRO DE TACÓN.—Las Variedades Cosmopolitanas de D. Santiago Pubillones. Gimnasia. Juegos de Salón. Sorpresas. Graciosos *clowns*. Baile por la *Sirena*. Funciones todas las noches, á las ocho. Y vespertinas los domingos, con regalos para los niños.

TEATRO DE PAYRET. — Compañía dramática de don Leopoldo Burón.—La comedia, en tres actos, *El Señor Cura*.—A las 8.

TEATRO DE ALBISU.—Sociedad Artística de Zarzuela.—Función corrida. La zarzuela en tres actos, *La Choza del Diablo*.—A las 8.

CAFÉ "CENTRAL".—Gran fonógrafo "Edisson", propiedad de Llull.—Repertorio escogido.—Canto y declamación por notables artistas.—De 7 á 11, todas las noches.—Vale cada tanda, 20 centavos.

Sección Mercantil.

MOVIMIENTO DE PUERTOS

SE ESPERAN

Dbre. 6 Francisca: Liverpool y escalas.
.. 6 Séneca: Nueva-York.
.. 6 Olivette: Tampa y Cayo-Hueso.
.. 8 Habana: Veracruz y escalas
.. 8 Yumuri: Veracruz y escalas.
.. 10 City of Washington: Nueva York.
.. 13 Gallego: Liverpool y escalas.
.. 13 Miguel Jover: Barcelona y escalas.
.. 13 Gracia: Liverpool y escalas.
.. 13 Orizaba: Nueva York.
.. 14 Ramón de Herrera: Puerto-Rico y escalas.
15 15 Panamá: Nueva-York.
.. 15 Yucatán: Veracruz y escalas.
.. 18 Pedro: Liverpool y escalas.
.. 23 M. L. Villaverde: Puerto-Rico y escalas.
.. 24 Montevideo: Cádiz y escalas.
.. 29 Romsdale: Londres y escalas.
.. 25 Hugo: Liverpool y escalas.
.. 30 Catalina: Barcelona y escalas.
.. 31 Miguel Gallart: Canarias y escalas.

SALDRAN

Dbre. 6 México: Colón y escalas.
.. 6 Séneca: Veracruz y escalas.
.. 6 Olivette: Tampa y Cayo-Hueso.
.. 7 Saratoga: Nueva-York.
.. 9 Yumuri: Nueva-York.
.. 10 Habana: Nueva York.
.. 10 C. de Santander: Pto. Rico y escalas.
.. 10 San Juan: Puerto-Rico y escalas.
.. 13 Orizaba: Veracruz y escalas.
.. 14 City of Washington: Nueva-York.
.. 16 Yucatán: Nueva-York.
.. 20 Ramón de Herrera: Puerto-Rico y escalas.
.. 31 M. L. Villaverde: Puerto-Rico y escalas.

VAPORES COSTEROS.

SE ESPERAN.

Nbre. 6 Antinójenes Menéndez en Batabanó, procedente de Cuba, Manzanillo, Santa Cruz, Júcaro, Tánas, Trinidad y Cienfuegos.
.. 14 Ramón de Herrera: de Cuba y escalas.
.. 23 Manuel L. Villaverde: de Santiago de Cuba y escalas.

SALDRAN

Dbre. 6 Gloria: de Batabanó, para las Tánas, con escalas en Cienfuegos y Trinidad.
.. 10 San Juan, para Nuevitas, Gibara, Sagua de Tánamo, Baracoa, Guantánamo y Santiago de Cuba.
.. 10 Antinógenes Menéndez, de Batabanó para Cienfuegos, Trinidad, Tánas, Júcaro, Santa Cruz, Manzanillo y Sgo. de Cuba.
.. 20 Ramón de Herrera; para Nuevitas, Gibara, Baracoa, Cuba y escalas.
.. 31 Manuel L. Villaverde: para Santiago de Cubas y escalas.

MORTERA.—Para Nuevitas los días 7, 17 y 27 de cada mes, retornando los días 12, 22 y 2.

ADELA.—De la Habana para Sagua y Caibarien todos los viernes á las 5 de la tarde, y llegará á este puerto los miércoles.

CLARA.—De la Habana para Sagua y Caibarién todos los lunes á las 6 de la tarde, retornando el viernes por la mañana.

ALAVA.—De la Habana los miércoles á las 5 de la tarde para Sagua y Caibarién, regresando los lunes.

TRITON.—De la Habana para Bahía Honda, Río Blanco, San Cayetano y Malas Aguas, todos los sábados, á las 10 de la noche, regresando los miércoles.

FERNANDO.—De la Habana para Sagua y Caibarién todos los sábados á las 5 de la tarde, retornando de Caibarién y Sagua, llegará á este puerto los jueves.

PRAVIANO.—De la Habana para los Arroyos, La Fe y Guadiana, los sábados, regresando los lunes.

GUANIGUANICO.—De la Habana para los Arroyos, La Fe y Guadiana, los días 10, 20 y 30 á las 5 de la tarde.

GENERAL LERSUNDI.—De Batabanó para Punta de Cartas, Bailén y Cortés los jueves, regresando los lunes por la mañana á Batabanó.

NUEVO CUBANO.—De Batabanó los domingos primeros de cada mes para Nueva Gerona y Santa Fé retornando los miércoles.

PUERTO DE LA HABANA.

ENTRADAS

Día 5:

De Liverpool y escalas, en 30 días, vap. esp. Palentino, cap. Guerrica, trip. 32, tons. 1,456, con carga, á C. Blanch y Comp.

SALIDAS.

Día 5:

Para Matanzas, vap. amer. Saratoga, cap. Leighton, —Veracruz y escalas, vapor francés La Navarre, cap. De Kersablec.

Despachados

ENTRARON.

De NUEVA-YORK, en el vap. amer. *Saratoga*: Srcs. D. J. y E. Sullivan—Foster—Westemburg—Paralang—José María Casas—M. Arroyo—F. J. Satx—R. Alvarez—M. Alhuerno—J. A. Ruiz—I. Pascual—A. Triscornia—L. Richardson—W. Reed—W. Palman—F. Fairchild—Rev. F. Sullivan—V. Schall—M de Brevier—M de Beaurot—J. Brooks y señora—J. W. Coci—O. García—J. Carabelo—J. Gerbi—L. Maretti—F. Roan—R. Stefa—L. Campohera—J. Vauchuren—F. Curtis—J. Gaughran—L. Vanisteudall.

SALIERON.

Para CAYO-HUESO y TAMPA, en el vapor amer. *Mascotte*:

Srcs. D. Manuel G. Perera—W. S. Lightbourne—Dolores Pérez—Patrocinio Gutiérrez—Andrés Barrera—Pablo Luis Valdés—Manuel Suárez—Charles Jorres—J. B. Hamel—Laurence B. Lerg—Setero Alonso—Belisario Hurtado—Francisco Fernández—Marcos Mesa.

CIROS DE LETRAS.

B. PIÑON Y COMP.

Mercaderes 10, altos.

HACEN PAGOS POR CABLE

GIRAN LETRAS

A CORTA Y LARGA VISTA,

sobre Londres, París, Berlín, Nueva-York y demás plazas importantes de Francia, Alemania y Estados Unidos, así como sobre Madrid, todas las capitales de provincia y pueblos chicos y grandes de España, Islas Baleares y Canarias.

C 806 4a-1 Ab

AVISOS.

Iglesia de la Merced.

El día 7 del corriente, á las seis de la tarde, despues de rezarse el Santo Rosario, se cantarán la brillante Salve á tres voces y en sol mayor, compuesta por el Maestro J. de Benito, y la Letanía á cuatro voces de Gimeno, terminándose todo con un "Bendita sea tu pureza."

El día 8, á la ocho de la mañana, se cantará la religiosísima Misa del muy esclarecido y clásico compositor D. Bernardo C. y Puig, compuesta á tres voces y en fa mayor, la cual será ejecutada á toda orquesta por el muy reputado y antiquísimo Director D. Evaristo Quirós, ocupando la Sagrada Cátedra un Hijo de San Vicente Paúl.

Por la tarde, á las seis y media, se hará el ejercicio del día, concluido dicho acto, se verificará la solemne procesión con la Inmaculada Concepción por las espaciosas naves del suntuosísimo templo de la Merced, finalizándose estos actos religiosos con la salve y despedida á María.

En dicho día se repartirán estampas, libros y medallas. 15285 3a-5 3d-6

GRAN REALIZACION. CARTILLAS A centavos, aritméticas á 2, catón metódico á 3, estuches á 5 y casi todas las existencias de la Minerva, Ricla 64 para dar cabida á las nuevas remesas de libros, modallas, diplomas, papel, etc. etc
15213 2a-4 2d-5

El alquiler.

Se toma una casa de dos á tres cuartos para un matrimonio sin niños y compuesto de solo dos personas y dos criados. Pueden dirigirse con el precio y condición en el apartado del correo n 402, con las iniciales R G. 15215 4a-5 4d-5

SOCIEDAD ANONIMA

EN LIQUIDACIÓN

"El Comercio, Nueva Lonja de víveres de la Habana,"

PRESIDENCIA.

Con el fin de tomar acuerdo sobre las reclamaciones que contra esta Sociedad han formulado los Sres. Ldos. D. Santiago Rodríguez Illera y D. Eugenio Maríach y de resolver las dificultades y conflictos que se han presentado con este motivo, cito á los señores que componen la Junta Directiva para la sesión que habrá de celebrarse á las siete de la noche del día 6 del corriente, en la casa número 7 de la calle de Bernaza, suplicándoles la puntual asistencia por los perjuicios que la demora pudiera ocasionar.

Habana diciembre 4 de 1898.—M. *Arango*.
15250 2d-5 2a-5

La Estrella de Oro

COMPOSTELA 46

Los mejores juegos de sala, de comedor y de cuarto de 25 á $200, escaparates á 10, 20 y $30, con lunas 85 y 150, camas á 10, espejos grandes á 3, mecederos á 2, mesas á 2, aparadores á 6.
15212 4a-4 8d-5

Filarmonía

Una señorita profesora desea dar lecciones de piano en casas particulares. Puede avisarse en Industria número 138, esquina á San José.
15178 6d-3 6a-4

FABRICA DE SOMBREROS

Amistad 49, esquina á San Miguel. HABANA. BOADELLA.

Todo el mundo dice y sabe, que para comprar un buen sombrero de moda y barato, lo halla en "El Palacio"; pues es fama que ha alcanzado en 18 años de abierto dicho establecimiento. No olviden
15209 15a-4

CORTINAS,

persianas y transparentes de madera.

Variedad en clases y dibujos y á precios al alcance de todos los bolsillos.

Se va á domicilio con muestras y á tomar medidas si se solicita. Teniente-Rey y Zulueta, frente al hotel Roma. Teléfono 964. 15054 4a-30

AVISO

al comercio al detall, á las familias particulares que quieran proveerse de perfumería fina francesa á precios baratos, se realiza una pequeña partida; también hay botellas de litro de Agua de Quina, Colonia, Violeta, y bonitos Sachets para regalos y otros objetos procedentes de un muestrario. Obrapía n. 44½, altos. 15055 4a-30

MUEBLES FINOS.—Se venden por desocupar el local un escaparate marca mayor, de corona, de cedro y enchape de nogal; un vestidor grande, luna biselada, y una mesa de noche, todos de cedro y nogal, hechos por un ebanista de fama. Galiano entre Neptuno y Concordia, café El Capricho.
15082 4a-30

FRAZADAS, COLCHONETAS,

MANTAS, ABRIGOS, FRANELAS, LANAS

Y OTROS GENEROS DE ESTACION.

Realización de éstos y muchos más durante este mes, con grandes y positivas rebajas, en

LOS ESTADOS-UNIDOS

SAN RAFAEL Y GALIANO.

C 1979 alt 4a-5

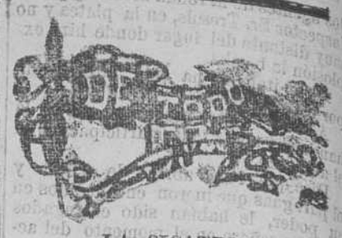

LA CICATRIZ.

A D. Juan, D. Diego hirió,
y, aunque arrepentido luego,
curó al D. Juan el D. Diego,
la cicatriz le quedó.
De esto á inferir vengo yo
que nadie, si es cuerdo y sabio,
debe herir, ni aun con el labio,
pues, aunque curarse pueda,
siempre al ultraje le queda
la cicatriz del agravio.

Miguel Agustín Príncipe.

Aquel que en la comedia humana emplea todas las fuerzas de su alma para representar de veras su papel, puede triunfar alguna vez en su noble tarea; pero dejará siempre en la escena pedazos de su corazon. Debe tener un lugar en el cielo, como los mártires de la Fe.

L. A. Cueto.

El vino ante la higiene.

Los vinos agrillos ó ácidos pueden compararse con la sidra bajo el punto de vista de la salud. Contienen una dosis exigua de alcohol (7 á 8 por 100) y una cantidad excesiva de crema tártrica, que los hace agradables al paladar, refrescantes y hasta purgantes. Pero bebidos con demasía, irritan el estómago y el intestino.

De todas las bebidas fermentadas, las mejores son, sin disputa, los vinos llamados *mixtos ó completos*, porque poseen convenientes proporciones en el elemento tónico y refrescante.

Es preciso establecer una diferencia entre los vinos tintos y blancos: ambos pueden tener la misma cantidad de alcohol (de 10 á 12 por 100); pero los primeros son ricos en tanino, del cual carecen los segundos, y el tanino es un elemento fortificante, que comunica tan preciosa cualidad al líquido.

Los vinos blancos, por el contrario, son debilitantes á causa del exceso de sales alcalinas que poseen, conviniendo por lo tanto, á las personas demasiado robustas ó pletóricas. También adolecen de un grave inconveniente, y es el de que producen una excitación nerviosa que se manifiesta por dolores de cabeza y por temblores en las manos.

El análisis químico de los vinos demuestra que algunos, entre ellos los de Burdeos, tienen una buena cantidad de hierro, lo cual aumenta sus condiciones tónicas y estimulantes.

En esta especie de vinos hay por término medio 18 centígramos de tartrato de hierro por litro, lo cual representa 63 miligramos de protóxido de hierro, cantidad superior á la mayoría de las aguas minerales ferruginosas. De modo que, como el vino conserva mucho tiempo intacta dicha sustancia mineral, cosa que no es segura en el agua, ni mucho menos, resulta que la mejor botella de agua ferruginosa es una botella de buen vino tinto.

El de buena calidad, es decir, que no esté enfermo ni falsificado, y bebido á dosis moderadas, es una sustancia de las más útiles al hombre y hasta á los animales, empleándose con gran éxito para los convalecientes y los ancianos. Su uso, aunque sea excesivo, no tiene el inconveniente de los alcoholes.

En los países pantanosos, el vino es un recargo precioso contra los ataques de las calenturas intermitentes, dándose además con gran éxito á los diabéticos, á los tísicos y á los escrofulosos.

El vino tinto con azúcar, suministrado después de un gran cansancio, es lo que con mayor rapidez constribuye á restaurar las fuerzas, y los médicos todos, desde Hipócrates hasta nuestros días, han considerado siempre que el vino tinto aguado y con azúcar, constituye la mejor de las tisanas para corregir las debilidades físicas del organismo.

Extracción de las muelas sin dolor.

Un dentista de Ginebra ha descubierto un nuevo procedimiento para extraer las muelas sin dolor. Si la invención llega á dar los resultados que asegura su autor, hará un gran bien á la humanidad.

El método empleado es muy sencillo. Se toma un compresor pequeño de goma elástica provisto de un agujero en el centro, por el que se introduce la muela que se quiere extraer, deslizándolo hasta que quede abrasando la parte superior de la raíz, oprimiendo al efecto la encía.

La goma elástica se contrae por la influencia del calor y la humedad de la boca, y oprime la raíz de la muela ó diente que se va á extraer y tiende con más fuerza á cerrarse con mucha lentitud hacia la parte más delgada de la misma, ó sea hacia la punta, pero como la encía le impide entrar en la muela que se mueve, porque atraida por la presión de la goma elástica, sale de su alvéolo muy despacio, sin que lo note el paciente, hasta que al cabo de cuatro ó cinco días se cae ella de por sí.

La idea es muy ingeniosa, y perfeccionándola, acaso venga á sustituir á todos los demás procedimientos de fuerza que hoy se emplean.

Reflexiones de un caballero al salir de una reunión donde todas las señoras iban descotadas.

—La belleza y la frescura estaban pintadas en todos los semblantes.

CHARADA.

Prima-tercia es mineral,
Mineral *tres* y *primero*,
Un mal *dos* me desespera,
Y *prima* es letra vocal,
Dos aseguro formal
Que es *primera* conjunción;
Tres-tres se dice á un llorón;
Dos, pronombre personal;
Y ves al Sr. *Total*
Del DIARIO en la Dirección.

N. Bover.

Solución á la charada del número anterior.—PACATO.

Impt^a del "Diario de la Marina," Ricla 84.