

Revista Bilbao

MERCANTIL, MINERA, INDUSTRIAL Y MARÍTIMA

Año XV

Bilbao 13 de Febrero de 1909

Núm. 720

Dinamos - Transformadores

Grandes existencias de motores eléctricos

Presupuestos para centrales eléctricas

A. E. G.-THOMSON-HOUSTON IBERICA

Gran Vía, 32

BILBAO

Construcción de material móvil y fijo para ferrocarriles y minas.—Puentes y armaduras para cubiertas.—Piezas forjadas y estampadas.—Fundición de hierro, acero y otros metales.

Compañías de ferrocarriles que tienen en sus líneas materiales

-- construidos por esta casa --

Bilbao á Portugalete.—Norte y Madrid á Zaragoza y Alicante.—Vagones cubas de las «Bodegas Bilbaínas».—Bilbao á Durango y San Sebastián.—Luchana á Munguía.—Bilbao á Lezama.—La Robla á Valmaseda y Luchana.—Bilbao á Santander.—Castejón á Soria.—Villaodrid á Rivadeo.—Bilbao á las Arenas y Plencia.—El Astillero á Ontaneda.—Cantábrico de Santander y otros muchos ferrocarriles mineros y fábricas, como las de Castro-Alén, Mutiloa, Hulleras de Sabero, Minas de Heras y de Nueva Montaña de Santander, La Basconia y Altos Hornos de San Francisco.—Tranvías de San Sebastián á Rentería y de Bilbao á Durango y Arratia.—Tranvía de Linares.—Ferrocarril de Teberga á Trubia.—Andoain á Plazaola.—Aznalcollar á Sevilla.—Cala á Sevilla, etc., etc.

Pídanse informes de esta Casa á los señores Ingenieros de las Compañías ferroviarias antes de decidir sobre los pedidos de materiales.

DIRECCIÓN TELEGRÁFICA: CORRAL, BILBAO

Talleres de Construcciones Metálicas

MARIANO DE CORRAL

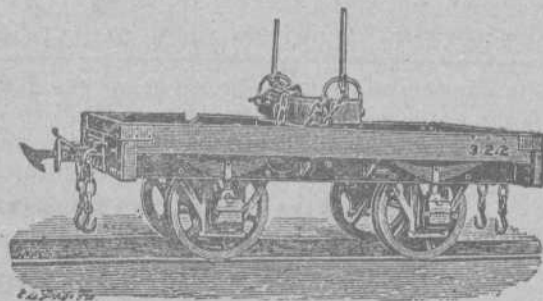

Sun Insurance Office

Compañía Inglesa de Seguros
contra Incendios

FUNDADA EN 1710

GARANTÍAS:

L. E. 5.068.638—Pts. 136.853.226

Banco Vitalicio de España

Seguros sobre la Vida

GARANTÍAS:

Pts. 37.554.750

LLOYD MALAGUEÑO

SEGUROS MARITIMOS

Representante: **Luis Basterra**

Oficinas: Arenal, 18, pral.

ALTOS HORNOS DE VIZCAYA BILBAO

Sociedad anónima. — Capital Social: 32.750.000 Ptas.

Fabricas de hierro, acero y hojalata
en Baracaldo y Sestao

Lingote al cok de calidad superior
al Bessemer y Martin-Siemens

Hierros pudelados y homogéneos en todas las formas comerciales.

ACEROS BESSEMER, SIEMENS-MARTIN Y TROPENAS

en las dimensiones usuales para el comercio y construcciones.

Fabricación especial de hojalata.—Cubos y baños galvanizados.—Latería para fábricas de conservas.—Envases de hojalata para diversas aplicaciones.—Impresión sobre hojalata en todos colores.

Dirigir toda la correspondencia á ALTOS HORNOS DE VIZCAYA.—BILBAO

Carriles Vignole

PESADOS Y LIGEROS, PARA FERROCARRILES, MINAS Y OTRAS INDUSTRIAS

Carriles Pohenis ó broca para tranvías eléctricos.—Viguería para toda clase de construcciones.—Chapas gruesas y finas.—Construcciones de vigas armadas para puentes y edificios.—Fundición de columnas, calderas para desplantación y otros usos y grandes piezas hasta de 20 toneladas

Banco Franco-español

SOCIEDAD ANÓNIMA.—MADRID

Capital social: 20.000.000 de pesetas oro

Domicilio social: Carrera de San Jerónimo, 45 y 47

Sucursal en París: 1, Rue Saint-Georges

Dirección telegráfica: BANCFRANCO-MADRID.—Teléfono 1.647

Estudio de negocios, constitución de Sociedades y emisiones de valores. Informes financieros sobre toda clase de valores que facilitará el Banco gratuitamente á su clientela.

Información sobre efectos ó valores que tengan en cartera los clientes del Banco, siempre que le hayan dado á conocer la composición de la misma.

Consejos oportunos sobre la realización de arbitrajes ventajosos.

Suscripción sin gastos á toda clase de emisiones públicas ó particulares.

Cobro de cupones, pagos por cuenta de su clientela, canje de títulos, cobro de depósitos y pensiones, etc., etc.

Confrontación de listas de sorteos de obligaciones ó de otros valores que á ellos tengan opción.

Ejecución de órdenes de Bolsa al contado y á plazos sobre los mercados de España y del Extranjero.

Cobros de efectos de comercio.

Apertura de cuentas corrientes en efectivo abonando los siguientes tipos de interés:

A la vista, 1 por 100; á tres meses fecha, 2 por 100; á seis meses fecha, 2 y medio por 100, y á un año, 3 por 100.

Almacen de maderas de pino

del Norte y de América

Tablas de Francia y maderas finas

ENTABLACIONES, JAMBAS, MOLDURAS, RODAPIES, ETC., ETC
Carpintería Mecánica

GRAN FÁBRICA DE ENTARIMADOS FINOS (PARQUETS)

Tomás Echeverría

ZABALBIDE. — Teléfono 150

Interesante á la industria

Desincrustante Marco Olmos

CON REAL PRIVILEGIO DE INVENCION.—FUERZA DE VAPOR
A los Sres. Armadores, Industriales, Maquinistas y Compañías de ferrocarriles se les recomienda el ya acreditado

DESINCRUSTANTE MARCO OLMOS

que tan maravillosos resultados obtiene, pues á la par que quita las antiguas incrustaciones, evita la formación de las mismas en toda clase de calderas, sin atacar en lo más mínimo á ninguna clase de metal.—Depositarios y representantes únicos en Bilbao.

AMANN Y GAÑA.—AYALA

Carlos Hoppe y Compañía

CORREDORES MARÍTIMOS Y JURADOS

CONSIGNATARIOS DE BUQUES

Fletadores—Comisiones—Consignaciones—Representantes de la Dampfschiffahrts **Neptun** con servicio regular de vapores entre *Amberes, Rotterdam* y el *Norte de España* y viceversa, admitiendo carga directamente para dichos puertos, y con transbordo para los principales del mundo.—Línea regular de vapores entre Nueva York y Bilbao.—Agentes Generales de las Compañías de Seguros Marítimos, Fluviales y Terrestres.

La Mannheim y La Nord Deutsche

y de la Compañía de Seguros contra incendios y sobre la vida

“The Liverpool & London & Globe”

COMISARIOS DE AVERÍAS

Casas en Santander, San Sebastián y Pasajes.—En Bilbao, Alameda Mazarredo, 1, T. 111

REVISTA BILBAO

MERCANTIL, MINERA, INDUSTRIAL Y MARÍTIMA

ÓRGANO OFICIAL DE LA CÁMARA DE COMERCIO

PRECIOS DE SUSCRIPCIÓN

Bilbao, un año..... Ptas. 12,00
 Provincias id. » 16,00
 Ex ranjero, id..... Ptas. 24,00
 Número suelto Ptas. 0,50
 Idem atrasado » 1,00
 La REVISTA BILBAO circula entre los numerosos asociados de la Cámara de Comercio y Círculo Minero de esta Villa y se halla representada por todas las Cámaras de Comercio de la península y del Extranjero.

DIRECTOR

LUIS RUY-WAMBA

SE PUBLICA LOS SÁBADOS

REDACCIÓN Y ADMINISTRACIÓN

BARROETA ALDAMAR, NÚM. 8

IMPRENTA: IBÁÑEZ DE BILBAO, 6

PRECIOS DE ANUNCIOS

En el texto, línea Ptas. 1,00
 En notas sueltas id. » 0,50
 Comunicados, id. » 2,00
 La REVISTA BILBAO está representada por las Cámaras de Comercio siguientes: Habana, Manila, San Juan de Puerto Rico, Pon ce, Santiago de Cuba, Cienfuegos, Argel, Buenos Aires, Burdeos, Cete, Guatemala, Lima, Lisboa, Londres, Méjico, Montevideo, Nueva York, Orán, Paris, Roma, Tanger y Va'paraiso.

CORRESPONSALES:

London E. C.—Walter Judd, Ltd.
 5, Queen Victoria Street

BERLIN.—Mr. Rudolf Mosse
 Jerusalem Strasse 46/49

REPÚBLICA ARGENTINA
 F. E. BETÉS.—Calle Maipú, 385
 Rosario de Santa Fé.

PARIS.— Société Générale de publicité
 LA RECLAME UNIVERSELLE—12, Boulevard de Strasbourg

ECONOMÍA EN LOS GASTOS DE TRABAJO

se obtiene usándose para el trabajo en las minas nuestros aparatos especiales que reducen los gastos del mismo
Transporte práctico y económico.

Ferrocarriles de construcción especial; para echar automáticamente la cantidad más grande de residuos en el pedazo más limitado de terreno.

Fábrica la más antigua
 é importante para
 la construcción
 de

VIAS AÉREAS

Rendimiento diario
 hasta 6 000 toneladas



Tracción mecánica para minas.
 Correas transportadoras

Catálogos ilustrados con todos los pormenores á disposición de los interesados

Adolf Bleichert & C.^a, Leipzig-Gohlis, 121

Representantes para las provincias de Galicia, Asturias, León, Castilla la Vieja, Vizcaya, Alava, Guipúzcoa y Navarra
 José y Juan de Goyoaga, Bilbao, Colón de Larreátegui, 15 y 17

Representante para las provincias de Aragón, Cataluña y Valencia y para las Baleares.
 Luis Ferran: Oficina Técnico-Comercial, Barcelona, Furtuny, 7.

Sección oficial de la Cámara de Comercio

Acta de la sesión ordinaria celebrada por la Junta Directiva de la Cámara de Comercio el día 10 de Noviembre de 1908.

(CONCLUSIÓN)

Para la percepción de este impuesto formulará la Diputación su Reglamento, único para toda la provincia

En este Reglamento deberá constar, la fecha en que los Ayuntamientos repartirán una hoja impresa, para que cada vecino estampe: nombre del propietario de la finca ó Adminis-

trador de la misma y renta que paga, bien la mensual, trimestral ó anual. Los propietarios ó sus Administradores, entregarán otra declaración con el nombre de sus inquilinos y renta que perciben de los mismos.

Una vez esta hoja en poder de los Municipios, harán un resumen y sabrán la cantidad contributiva de que pueden disponer, así como determinarán el tanto por ciento que corresponde á esa suma total para recaudar lo que antes percibían por los consumos suprimidos.

Una vez que los pueblos terminen sus presupuestos y los remitan para su aprobación á la Exema. Diputación, informarán también de la cantidad contributiva de que disponen, para

MARCA



REGISTRADA

SÖMME & SUNDT

Almacén de maquinaria y taller de construcción
Hurtado de Amézaga, 1.--BILBAO

DEPÓSITO DE LAS CORREAS NORUEGAS

— **BALATA-ATLAS** —

de calidad superior, garantizada, Existencias *siempre*
en almacén desde 25 hasta 507 milímetros ancho
— — — y de 3 á 6 telas de espesor — — —

que á su vez la Diputación señale el tanto por ciento que para ella corresponde recaudar.

Teniendo ya la Diputación la cantidad total de todos los pueblos de la provincia con que puede contar para su recaudación, podrá determinar el tanto por ciento que á cada pueblo corresponde.

Esta recaudación se encargarán de hacerla los pueblos en forma que aparezca: tanto por 100 para el Municipio y tanto por 100 para la Diputación.

De este modo la Diputación no tendrá que gastar un solo céntimo en recaudar este impuesto.

Las cantidades correspondientes á la Diputación, deberán entregárselas los pueblos por trimestres vencidos, ó antes, si así conviniera á estos.

Los pueblos deberán hacer la recaudación por meses, trimestres ó como mejor les parezca y á fin de facilitar aquella que sea más económica, podrán los Ayuntamientos fijar un plazo que podría ser durante todo el mes de Enero de cada año, para que todo vecino que lo desee, pueda acudir al Ayuntamiento á hacer efectiva la contribución que le corresponda por todo el año, abonándole por este adelanto un 5 ó un 10 por 100, en concepto de tal adelanto y gastos de recaudación.

Este mismo descuento deberá hacer la Diputación á los pueblos que entreguen cantidades anticipadas.

Todos los pueblos de la provincia estarán obligados, á publicar al terminar el ejercicio, un folleto en el que consten: los nombres de todos los contribuyentes; la renta que pagan por la habitación, y cantidad que le ha correspondido por contribución. De esta manera sabrán todos los vecinos la cantidad que á cada uno le ha correspondido y tendrán derecho á denunciar las irregularidades que encuentren.

Deberán constar también en el Reglamento, severas penas para aquellos que se compruebe que la declaración de rentas no es exacta y para los morosos en el pago.

Para los casos en que entre el Municipio y el contribuyente haya disconformidad en la renta pagada por éste, se nombrará un tribunal compuesto de: El Presidente de la Comisión de Hacienda; el Contador del Municipio; el Arquitecto, y dos vecinos contribuyentes.

Uno de éstos podrá nombrarlo el interesado. En caso de no llegar á un acuerdo unánime, se someterá á la resolución del Ayuntamiento en pleno, de cuyo fallo no se podrá apelar.

Muchas son las consideraciones, que me animan para hacer esta petición.

El impuesto de consumos, además de ser un tributo anti-económico y antiequitativo, es un impuesto que causa una gran perturbación al comercio de buena fe, es un impuesto que no solo cuesta grandes dispendios á las Corporaciones, su recaudación sino que también á los comerciantes, que son quienes ejercen de recaudadores entre el Municipio y el contribuyente, y á cambio de este servicio, el comerciante solo recibe

trabas y mil vejámenes ocasionados por los innumerables trámites que la recaudación de este impuesto impone.

Por eso entiendo que la Cámara de Comercio, velando siempre por los intereses de sus administrados, es la más llamada á estudiar, desaparezca este caso anárquico que impide el desarrollo de muchas iniciativas y compromete en muchos casos la buena fe del comerciante honrado.

No se me oculta que este proyecto ha de tener grandes oposiciones, oposición sistemática en muchos casos, sobre todo aquellos que se consideren perjudicados con la reforma, sin que nada les importe el interés general. También encontrará oposición en aquellos espíritus pusilánimes que, no estando acostumbrados á saber lo que por impuestos indirectos pagan, les abruma el saber que ellos han de contribuir con tanto ó cuanto para las cargas del Municipio.

No han de ser los menos los que les parezca exagerado el tanto por ciento que les corresponda, pero esto nada probará en contrario, sobre las ventajas de este impuesto, sino que por el contrario demostrará que el impuesto de consumos que pagaban, no está en relación con un buen sistema de tributación. Además, los Municipios que consideren que este impuesto resulte un tanto elevado, pueden repartirlo en otros impuestos que para ello estén autorizados, y de esta manera podría hacerse un reparto más equitativo, que es sobre todo lo que los Municipios deben procurar.

Si por estas quejas y otras por el estilo, las entidades económicas y en particular la Cámara de Comercio, que es á quien en estos momentos me dirijo, han de cruzarse de brazos y dejar correr el tiempo, hemos de reconocer que nada es posible hacer que redunde en beneficio del interés general, pues sabido es que toda reforma ha de tener sus adversarios; y, trascurridos los años en esta postración, no nos quejemos más adelante de nuestro abatimiento y de nuestro malestar general en la vida económica.

Otro de los motivos que también me ha sugerido á presentar este proyecto, y que llamó muy eficazmente la atención de esta Cámara, es el hecho que viene repitiéndose desde no ha mucho tiempo.

No hace un año que rige en todas las capitales de España (á excepción de estas provincias Vascongadas) la ley de desgravación de los vinos. Las regiones vinícolas, y en particular la Rioja, vienen llamando la atención de los Gobiernos sobre la exclusividad de estas provincias. Pocos días hace la Asociación de Labradores de un importante pueblo de la provincia de Logroño, se ha dirigido al Excmo. Sr. Ministro de Hacienda, llamándole la atención sobre esto, considerándose perjudicados, por resultar que los productos de ellos devengan derechos en las provincias vascongadas, mientras que esos mismos productos cosechados en estas provincias, no pagan derechos en las capitales del resto de España, amenazando al mismo tiem-

po con que pudiera llegar el caso de que estas capitales impongán derechos á productos nuestros.

Esto, en mi concepto, reviste una gravedad suma, tanto para la agricultura, como para la industria y el comercio de Vizcaya, y por eso, repito, llamo la atención de la Cámara antes de que tengamos peores males que lamentar.

Por lo demás, el proyecto que yo someto á la deliberación de esta Corporación, no siento ninguna vanidad por que se apruebe: estúdiense como el asunto lo requiere, y si hay algo que reformar, refórmese; si resulta impracticable, desístase de él; pero si me atrevo á recomendar que por todos los medios posibles vea de suprimirse el impuesto de consumos, por considerarlo antieconómico y antiequitativo.

Si tenemos la fortuna de encontrar un sistema de impuestos que reemplace al de consumos, creo que por ello ganaría mucho el buen nombre de nuestra Administración, y no sería menor el paso dado en pro del problema social.

Bilbao, 10 de Noviembre de 1908.—VICTOR TAPIA.

Una vez leída dicha moción, el Sr. Ugalde hace palpable la importancia que encierra el asunto y muestra su opinión de que para obtener soluciones satisfactorias, conviene partir del principio de otorgar y reconocer absoluta confianza á la Excelentísima Diputación en cuanto atañe al desarrollo de su vida económica, en todas sus fases.

Dadas las divergencias que existen en la materia, se acordó nombrar una comisión compuesta de los señores Presidente, Tapia, Ugalde y Ugarte para que formularan un dictamen de conciliación, comisión que se reunirá en el día de mañana y á la que pueden concurrir los señores de la Directiva que lo deseen.

Y no habiendo más asuntos de que tratar, se levantó la sesión.

Firma esta el Presidente de la Corporación, conmigo el Secretario General que fui presente y certifico.

El Secretario General, FRANCISCO GAMECHO.—*El Presidente*, PEDRO CHALBAUD.

Crónica Mercantil é Industrial

Fusión de Sociedades

Bajo la denominación de «Unión Eléctrica de Cartajena» se han fusionado las sociedades «Malo de Molina» y «Ahlemeyer». De la nueva Empresa forman parte varios capitales madrileños, los cuales han aportado á la misma un salto de agua sito en Villa de Bes, donde se instalará la Central.

Los trabajos para el tendido de la línea desde este último punto hasta Cartajena (unos 160 kilómetros) comenzarán en breve, y la Sociedad «Malo de Molina», utilizando su red y la de la «Ahlemeyer», constituirá una sola fábrica para servir á todos los abonados durante el año en que se salcula durará la obra.

La caza y la veda

Con arreglo á la vigente ley de Caza de 16 de Mayo de 1902 el día 15 del corriente Febrero comienza la veda y queda prohibida toda clase de caza hasta el 31 de Agosto, incluso de la caza mayor y palomas campestres.

En las lagunas y terrenos pantanosos pueden cazarse hasta el 31 de Marzo las aves acuáticas, zancudas, becadas, becacinas y demás similares.

Nueva empresa editorial

Bajo la denominación de Sociedad anónima Prensa Española, se ha constituido en la Corte esta nueva empresa, cuyo capital social se ha fijado en tres millones de pesetas, dividido en acciones de á 1.000 pesetas una.

Su objeto es la publicación y explotación de los periódicos *A B C*, *Blanco y Negro*, *Actualidades*, *Gedeón y Gente Menuda*, además de otros que tiene en proyecto publicar.

Figura al frente de esta empresa el Sr. Luca de Tena y otras distinguidas personalidades.

El reparto del empréstito ruso

Las suscripciones por uno ó dos títulos recibirán uno ó dos, respectivamente. Las suscripciones de 3 á 160 obligaciones recibirán tres, y las que se hayan hecho por cantidad mayor de 160 obligaciones, recibirán el 1,90 por 100 del total de títulos suscriptos, sin contar las fracciones.

Sociedad petrolífera

Entre la Sociedad Villamartín, según leemos en la prensa de Cádiz, y una importante entidad inglesa, existen inteligencias para constituir una nueva Compañía con objeto de fomentar la explotación de los criaderos de petróleo que aquella posee en la citada provincia.

El capital será aumentado en 300.000 libras esterlinas.

El Concurso de la Esquadra

Las principales entidades españolas suscriptoras del 60 por 100, son: Altos Hornos de Vizcaya, Metálicas Duro-Felguera, Española de Construcciones Metalúrgica, Basconia, Talleres de Deusto, Banco Español de Crédito, Banco de Castilla, Banco Hispano Colonial, Banco de Barcelona, Sociedad de Crédito Mercantil, Compañía Trasatlántica, Banco de Bilbao, Banco de Vizcaya, Banco del Comercio y Crédito de la Unión Minera, y las Casas Urquijo, Aldama Arnús, etc., etc.

El 40 por 100 restante ha sido suscripto por las importantes casas inslesas de Vickers Son & Maxin, Limited; Jonh Brown & C.º, Limited, y sir W. G. Armstrong Whitworth & C.º, Limited.

ANUNCIOS OFICIALES

Compañía Naviera Vascongada

El Consejo de gobierno de esta compañía en sesión celebrada hoy, ha acordado convocar á Junta general ordinaria de accionistas para el día 18 del mes actual á las tres y media de la tarde, en su domicilio social, calle de la Viuda de Epalza número 13, primero, advirtiendo que para su asistencia es indispensable la presentación de las acciones ó resguardos que acrediten su posesión.

Los libros, balances y todos cuantos documentos se relacionen con los mismos están á disposición de los señores accionistas que deseen examinarlos.

Bilbao, 8 de Febrero de 1909.—El Director Gerente, Félix de Abásolo.

Compañía Naviera BACHJ

Se pone en conocimiento de los señores accionistas que desde el día 13 del corriente pueden hacer efectivo en el Banco de Bilbao el dividendo acordado repartir en la junta general celebrada el día 8 del actual, y contra el cupón número 16.

Bilbao, 9 de Febrero de 1909.—Los Directores Gerentes, Hijos de Astigarraga.

Compañía Naviera Sota y Aznar

Conforme á lo dispuesto en el art. 16 de los Estatutos y para dar cumplimiento á lo preceptuado en el 27, se convoca á los señores accionistas á Junta general ordinaria que ha de celebrarse el día 26 del mes actual, á las once de la mañana, en las Oficinas de la Compañía, calle Ibáñez de Bilbao (chalet.)

Bilbao, 11 de Febrero de 1909.—Ramón de la Sota—Luis M.º de Aznar, Directores Gerentes.

Los negocios en Bilbao

El Banco de España

Hemos recibido el Informe-resumen de las operaciones realizadas durante el año 1908, leído y aprobado en la Junta general de Accionistas celebrada el día 7 del actual.

Hace constar que dentro de las condiciones de atonía en que se han desenvuelto los negocios de carácter minero, que son el eje de la economía de esta plaza, y de la grave crisis naviera, hoy más sentida que nunca, ha transcurrido el año 1908, desde el punto de vista mercantil, con normalidad completa.

A ello ha contribuido, sin duda alguna, la buena disposición en que se han sostenido los negocios siderúrgicos y el hecho de haber entrado otros, de más reciente creación, en el período productivo.

He aquí el halagueño resultado de las cuentas más importantes:

DESCUENTOS SOBRE LA PLAZA

En 1908 importaron Ptas.	90.999.423,61
En 1907	36.255.437,55
Más en 1908	54.743.986,06

CUENTAS CORRIENTES CON GARANTIA DE VALORES

En 1908 se abrieron cuentas por ptas.	42.099.300
En 1907	34.207.100
Más en 1908 ptas.	7.892.200

CUENTAS CORRIENTES CON GARANTIA PERSONAL

En 1908 se abrieron cuentas por ptas.	61.687.525
En 1907	53.660.600
Más en 1908 ptas.	8.026.926

Las cuentas corrientes en efectivo tuvieron en 1908 un movimiento de pesetas 907.697.013,34 contra ptas. 531.799.023,76 con un aumento en favor de 1908 de pesetas 175.897.994,58.

El movimiento de Caja en 1908 está representado por 1.187.409.365,34 pesetas contra 867.325.696,22 en 1907, con un aumento en favor de 1908 de pesetas 320.083.669,12.

Como resulta felicísimo de esta gestión brevemente reunida, mejoran los beneficios en 226.488,37 pesetas, elevándose en suma a 2.053.227,17 pesetas y líquidos a 1.921.370,91 pesetas, cifras que no alcanzó nunca esta Sucursal y que no las atenúa en este caso quebranto alguno, y que dice mucho en favor de la Dirección y Consejo de esta Sucursal.

Compañía Naviera BACHI

Ha celebrado Junta general de accionistas la «Compañía Naviera Bachi» siendo aprobados por unanimidad el balance de cuentas y Memoria del año anterior.

En la renovación de cargos de la directiva correspondía cesar al consejero don Fidel Menjón, que fué reelegido por unanimidad.

Según datos publicados por la Memoria, la baja iniciada en los fletes á fines del año 1907 ha ido acentuándose más durante el pasado ejercicio, á lo que unido el constante descenso en los cambios, fué causa de que las utilidades del año no resultaran tan satisfactorias como se esperaban.

Ascendieron las utilidades brutas á pesetas 228.095,07 de las que descontados los gastos generales, queda un beneficio líquido de 130.980,52.

Se acordó repartir un dividendo por cuenta del segundo semestre de uno y medio por ciento, igual al del semestre anterior.

La Minería en España en 1907

ALMERÍA

Minas productivas, 193; improductivas, 2.446. Fábricas de beneficio, 5.

Fábricas de beneficio, 5.

El año 1907 no ha marcado en la industria minera, ni en la industria metalúrgica de esta región, acontecimiento alguno

que merezca mencionarse especialmente; y es que la provincia va estando ya tan rebuscada que difícilmente puede dar lugar á descubrimientos nuevos y de singular importancia.

Ha continuado la explotación de los grupos mineros productivos, en condiciones poco diferentes de las del año anterior. Se han registrado algunos millares de hectáreas en los términos de Beires, Ohanes, Tahal y Sorbas, comprendiendo terrenos vírgenes y criaderos hipotéticos.

El mal servicio de la línea férrea Linares-Almería ha repercutido seguramente en la producción de minerales de hierro del pasado año. Todas las minas enclavadas en la zona de transporte de dicho ferrocarril han padecido, durante todo el año, una penuria de medios de arrastre que acabó por producir en algunas de ellas, la paralización de la explotación, por tener abarrotados los depósitos locales y los de las estaciones, y acabárseles el capital flotante, no pudiendo efectuar embarques. La cifra total de estos transportes, reducida á 276.104 toneladas, de las cuales corresponden 166.335 á la producción de las provincias de Granada y Jaén, demuestra el poco margen que deja la capacidad de transporte de esta línea á las necesidades de la provincia de Almería y lo mal servidos que están los intereses de todas las comarcas mineras que atraviesa, pues sólo la importante mina Alquife necesitaría para sí medios de arrastre muy superiores á los que la empresa del ferrocarril pone á disposición de todos sus clientes. Este grave mal trata de remediarse, por parte del ferrocarril Linares á Almería, con una instalación eléctrica para salvar el mayor escollo del perfil de la línea, que está entre las estaciones de Gergal y Sante Fe; y por parte de la Compañía de Alquife, con la construcción de una línea directa desde aquella mina á este puerto, que la emancipe de la línea general y le permita una explotación adecuada al enorme capital que tiene desembolsado.

El desagüe general de Sierra Almagrera ha marchado satisfactoriamente desde que, en Marzo de 1906, cortaron el soplado que propocionó á las bombas alivio sobrado. Sin embargo, como ya había sucedido en la otra época en que el desagüe llegó á ser eficaz, las minas permanecen inactivas en su inmensa mayoría, causando la desesperación y la ruina de la empresa desaguadora, que no pueden siquiera cubrir gastos con el escaso número de las que le tributan. En vista de esto, se limita á conservar el nivel conquistado, que ha permitido á algunas de las pocas minas que trabajan establecer una planta nueva de 30 metros por bajo de las mayores profundidades antes alcanzadas; pero es muy de temer que, si este estado de cosas, á que contribuye principalmente la funesta organización de la propiedad minera en aquella comarca, se prolonga mucho tiempo, agote la resistencia financiera de la empresa del desagüe y este nuevo y acertado esfuerzo, para lograr la desecación de las minas, termine en un definitivo fracaso.

Explotación.—La minería del hierro sigue siendo preponderante en esta provincia. Las antiguas comarcas productoras de mineral plomizo tales como Sierra de Gádor, la Solana del Fondón, Cabo de Gata y la Sierrecilla de Almería, se encuentran poco menos que inactivas, quedando solamente algunas raras minas que trabajan y algunas, aún más raras, que obtengan productos.

Respecto á Sierra de Gádor, hay que consignar un hecho verdaderamente sensible. Un distinguido súbdito inglés, fervoroso creyente en el procedimiento de exploración eléctrica por el procedimiento Druft y Williams, creyó encontrar en aquella sierra campo abonado para el empleo de dicho procedimiento. Practicó largos y dificultosos trabajos de exploración, y donde creyó encontrar indicios de existencia de bolsadas de galena, alguna de ellas de extraordinarias dimensiones, registró el terreno y emprendió labores de no escasa importancia, acompañadas de las instalaciones necesarias en la superficie. Después de perforar tres pozos, uno de los cuales pasó de los 200 metros y los otros se acercaron á ellos, y algunas investigaciones por galería, ha dado por fracasado su intento y suspendido los trabajos. Es gran lástima que dicho procedimiento de exploración haya resultado una fantasía, pues, de ser eficaz hu-

biera, seguramente, producido la resurrección de aquella, en otros tiempos, importantísima comarca minera.

Las principales explotaciones de mineral de hierro están constituidas por unos cuantos grupos de minas de que hablaremos. En Sierra Alhamilla lo están por las minas de Culativi y Calares de Tabernas, que trabaja la «Sociedad Minera Cordo besa»; en Lucainena por las minas de la «Compañía Minera de Sierra Alhamilla», Sociedad bilbaina, y en Sierra Nevada por las minas de Beires, explotadas hasta hace poco por una Sociedad francesa y transferida recientemente á la sociedad inglesa «Soria Mining». En la vertiente meridional de Sierra Filabres, se explotan numerosas concesiones, algunas de poca importancia, y las más por las Sociedades «Soria Mining», y «Compañía del Salobral». En la cumbre y vertiente Norte de la misma Sierra, operan la importante Compañía «The Bacares Yron Ore Mines Limited», propietaria del ferrocarril de Lorca á Baza, la Sociedad llamada «Mines et Chemins de Fer Bacares-Almería» y la Sociedad «W. H. Muller y Compañía». En la Sierra de Bédar, explotan minas la «Compañía de Aguilas» y la Sociedad «Chávarri, Lecoq y Compañía». En las Herrerías de Cuevas, existen varias explotaciones por cuenta de compañías del país; y la más importante es la «Compañía Minera de Sierra Almagrera», arrendataria de un grupo de minas y del desagüe general de aquella comarca. Además de las dichas, existen grupos menos importantes en Sierra Calvera término de Carboneras y Mojácar, en la de Lubrin y aun en la misma Sierra Almagrera.

Producción de mineral de hierro.—Según los datos de las Aduanas de esta provincia y los de la Dirección del ferrocarril del Sur de España, por la Aduana de Almería se embarcaron, conforme queda dicho, 109.769 toneladas, transportadas por dicho ferrocarril. Añadiendo á esta cantidad lo que se embarcara por la playa de San Miguel y los transportes que hiciera el ferrocarril de Sierra de Alhamilla, se deben completar las 206.411 toneladas que comprende la relación de la Aduana para los minerales despachados por la de esta capital. La Aduana de Garrucha declara 466.299 toneladas de exportación, por cabotaje 253, y el resto para el extranjero. Esta producción corresponde toda á la provincia Almería y procede de las minas de Lucainena, Bédar, Las Herrerías y Sierra Almagrera.

No ha sido posible á esta Jefatura, por más que desde el mes de Diciembre lo ha venido intentando repetidamente, obtener de la Compañía del ferrocarril de Lorca á Baza nota de los minerales transportados por dicha línea correspondientes á la provincia de Almería, dato muy importante con relación á la producción total de la provincia, pues el pasado año 1906 ascendió dicho transporte á 343.659 toneladas, y buscar la cantidad equivalente por medio de las declaraciones de las empresas mineras, siempre sospechosas y poco dignas de confianza, es ir en busca de un error seguro. Sin embargo, en vista de la imposibilidad de obtener los datos reclamados á dicha Compañía ferroviaria, fuerza ha sido suplirlos por las declaraciones de las minas que efectúan sus transportes por dicho ferrocarril, viniéndose á deducir por este medio que, por la Aduana de Aguilas y procedentes de esta provincia, deben haberse embarcado 293.794 toneladas de mineral de hierro.

Resumiendo estos datos, que representan la producción global de la provincia de Almería, con más aproximación seguramente que los que arrojan las declaraciones de las empresas mineras, se llega al siguiente resultado.

	Toneladas
Embarcado por la Aduana de Almería.	206.411
Idem por la id. de Garrucha.	466.299
Transportado por el ferrocarril de Lorca á Baza	293.794
TOTAL.	966.504

Comparando esta cifra con la correspondiente al pasado año 1906, se pone de manifiesto un aumento en la producción de 105.000 toneladas, al cual han contribuido en algo más de la mitad los embarques de la Aduana de Garrucha y en buena parte también los de la Aduana de la capital. Si en

los últimos meses del año no se hubiera visto contrariada la producción por la falta de demanda, la paralización de los mercados y la baja de los precios, consecuencia ineludible de la aguda crisis monetaria é industrial de los Estados Unidos, la producción hubiera alcanzado seguramente un millón de toneladas.

Producción de mineral de plomo y plomo fundido.—Según los datos de las Aduanas, se han exportado 225.240 toneladas de mineral para el extranjero, y 4.783 toneladas por cabotaje; por la de Adra, también por cabotaje, 35.420 toneladas de mineral y 514.817 toneladas en galápagos, y por la de Garrucha, 4.806 toneladas de mineral, despachadas en igual forma. Cree esta Jefatura que en este último dato debe haber un error, pues bien sabido es que en Palomares existe la única fábrica de fundición de minerales plomizos de alguna importancia, cuya fábrica, perteneciente á la «Sociedad Metalúrgica de Almagrera», funde con ocho hornos de manga, no siempre activos, la mayor parte de la producción de Sierra Almagrera. Es, pues, extraño que toda la exportación de la Aduana de Garrucha aparezca en forma de minerales y nada al estado de plomo fundido, haciendo esto suponer fundadamente que lo contrario es lo cierto y que las 4.806 toneladas deben incorporarse á la cuenta del plomo en galápagos.

Hecha esta rectificación, vendría á resultar el siguiente resumen para la producción de plomo:

	Toneladas
Mineral exportado.	5.043,660
Plomo fundido.	5.320,817

La metalurgia del plomo, que en tiempos antiguos llegó á ser la primera en importancia de las industrias de esta provincia, decae cada vez mas sensiblemente, habiendo quedado representada á la fecha por un par de fábricas en el distrito de Berja, que sólo funden alguna temporada por los primitivos métodos del país, y la referida fábrica de la «Sociedad Metalúrgica de Almagrera», que ni por su importancia, ni por sus métodos, ofrece interés alguno.

Mineral de cinc.—Al calor de la larga prosperidad que ha disfrutado el mercado del cinc en los pasados años, se acometieron en esta provincia muchas explotaciones de minerales pobres, que son los más abundantes y que antes no eran admitidos en las transacciones, encontrándose compradores hasta el límite de 25 por 100 de cinc metálico. El pasado año 1906 marcó el punto culminante de la explotación de minerales de cinc con una producción de 9.222 toneladas. Quizás el año 1907 hubiera sostenido al mismo nivel dicha producción, pero la baja repentina en el precio del cinc y la correspondiente en el de los minerales produjo la paralización de todas las pequeñas minas de minerales pobres y mal trabajadas, que son la mayoría, y cuyo margen de utilidades es escasísimo. Estas causas explican el descenso de producción, reducido, según las notas de la Aduana, á 6.703 toneladas exportadas por la de esta capital. Es de esperar que, si los precios del cinc mejoran, volvería á animarse este ramo de nuestra minería que ha venido ocupando buen contingente de trabajadores y adquirido importancia no despreciable en el cuadro de la producción minera de esta provincia.

Mineral de cobre.—Según la nota facilitada por la Aduana principal de esta provincia, se embarcaron para el extranjero 863 toneladas de mineral por dicha Aduana y 13 toneladas por cabotaje; y por la de Garrucha 240 toneladas por cabotaje. Es probable que algo más de mineral, procedente de la cuenca del río Almanzora, halla sido transportado por el ferrocarril de Lorca á Baza y embarcado en el puerto de Aguilas; pero, ateniéndonos solo á las cantidades conocidas, resulta una explotación de 1.116 toneladas, superior á la cifra que arrojan las declaraciones de los mineros en 180 toneladas.

Mineral de azufre.—La producción de mineral de azufre sigue reducida á la que obtiene la Sociedad *Buen viento corre*, que ha reunido en su mano las cuatro minas que han sido productivas en aquella comarca, tres de las cuales pueden con-

Laboratorio Químico

A. AMOUROUX
Ingeniero Químico

L. FONTAINE
Ingeniero Agrónomo

Especialidad de análisis minerales y metalúrgicos
HUELVA Abonos, Aguas, etc. **BILBAO**

CALLE DE SEVILLA 22
Y 22 DUPLICADO

Contratos á precios reducidos

27, CALLE COLÓN DE LARREÁTEGUI, 27

siderarse como agotadas; sólo la *Buen viento corre* sostiene su producción, aunque en decadencia, contribuyendo por sí sola con el 90 por 100, ó cifra parecida, á la total de 1.700 toneladas de azufre fundido.

El Ingeniero Jefe del Distrito,
BERNABÉ GOMEZ IRIBARNE

Puerto de Cartagena

EMBARQUE DE MINERALES Y METALES EN LAS DOS ÚLTIMAS SEMANAS

Mineral de hierro	Toneladas
SUMA ANTERIOR.	11.871
Para Maryport, M. Zapata.	4.180
Para Swansea, blenda, E. Ridgway.	1.550.000
TOTAL.	5.267.250

Mineral de zinc	Kilogramos
SUMA ANTERIOR	3.073.250
Para Londres, V. Andreu.	44.000
Para Amberes, L. Canthal y Compañía.	600.000
TOTAL.	3.717.250

Plomo en barras	N.º de barras	Kilogramos
SUMAS ANTERIORES.	22.853	1.455.344
Para Marsella, desplatado	1.000	66.500
Para Liverpool, antimonioso	439	20.000
Para Marsella, desplatado	1.000	66.500
Para id, argentífero	2.013	112.686
Para Londres, id.	19.522	1.027.180
Para Manchester, desplatado	4.305	285.000
Para Marsella, id.	1.000	66.500
Para Odessa, id.	306	20.300
TOTALES	52.438	3.120.010

Varlos

Para Swanesea, E. Ridgway, 8.500 kilogramos muestras de estaño.

Para L'Estagne (Marsella) W. Ehleros Hermanos y Compañía, 60.000 hilogramos pirita de hierro.

Boletín Minero

FLETES DE MINERAL

Santander á Middlesbrough, vapor 1.800 toneladas 4½
Bilbao á Newport, vapor 3.000 toneladas 3¼ ½
Bilbao á West Hartlepool, 3¼ 10 ½
Bilbao á Rotterdam, 3¼ 10 ½
Bilbao á Cardiff, 3¼ 3
Cartagena á Middlesbrough, 4¼ 3

Aguilas á Middlesbrough, 4¼ 9
Aguilas á Rotterdam, 4¼ 9
Almería á Rotterdam, 4¼ 3
Almería á Middlesbrough, 4¼ 3
Huelva á Rotterdam, 5¼ 9

Cotización del hierro en Glasgow

Según despachos recibidos por el Círculo Minero de Bilbao.

Febrero	Escocia	Hematites
8	48/1	56/5
9	48/0	56/4
10	48/2	56/4
11	48/3	56/6
12	48/2	56/4

NEWCASTLE ON TYNE

Remitido por los Sres. Chivers y Fraser

11 Febrero de 1909

PLOMOS. — Hoy los desplatados extranjeros vales de £ 12-18-9 á £ 13-0-0 y los ingleses de £ 13-2-6 á £ 13-5-0 por 1016 kilogramos.

Los argentíferos á £ 13-1-10 y ½.

LA PLATA FINA. — Disponible á 25 7¼ 8 peniques. — Entrega á dos meses á 25 13¼ 16 peniques. — Todo por onza inglesa.

FLETES DE CARBONES (PARA HULLA POR TONELADA)

Bilbao	4-6	Villanueva	8-6
Santander	4-6	Palamós	8-6
Barcelona	6¼ 9 á 7¼	San Feliú de Guixols	8-6
Tarragona	6¼ 9 á 7¼		

PRECIOS DE CARBONES EN NEWCASTLE

	S. D.	tonelada
Hulla de 1.ª calidad.	á 11-0	
» de 2.ª »	á 9-6	
» de 3.ª »	á 8-6	
Fragua superior.	á 10-9	
Coke de 1.ª calidad	á 18-0	
» de 2.ª »	á 17-0	
» de 3.ª »	á 16-0	

MERCADO DE LONDRES

TELEGRAMAS DE LOS SRES. THOMAS MORRISON Y COMPAÑIA

	Día 8	Día 9	Día 10	Día 11	Día 12
Cobre.—Standard	58-06-03	58-11-03	59-01-03	59-01-03	58-11-03
» 3 meses	59-05-00	59-0-00	59-17-06	59-17-06	59-07-06
» Best Selected	64-10-00	64-05-00	64-05-00	64-05-00	64-05-00
Estaño G. M.	125-17-06	128-12-06	128-15-00	129-15-00	128-15-00
» 3 meses	127-15-00	128-12-06	130-10-00	131-07-06	130-17-06
» Ingleses.—Lingotes	127-00-00	127-10-00	129-05-00	131-00-00	130-00-00
» —Barritas	128-00-00	128-10-00	130-05-00	132-00-00	131-00-00
Plomo Español.	12-17-06	13-01-03	13-05-00	13-07-06	13-07-06
Hierro.—Escocés.—Warrant	53/10	54/00	54/01	54/03	54/01
» Middlesbro.	47/0	48/00	48/01	48/03	48/01
» Hematites	56/04	56/04	56/03	56/06	56/06
Acciones Rio-Tinto	70-05-00	70-02-06	70-12-06	71-02-06	70-07-06
» Tharsis	5-10-00	5-10-00	5-10-00	5-12-06	5-12-06
Plata	24-01/16	24-0/0	23-15/16	23-07/08	23-3/4
Esterior Español	95-1/2	95-1/2	95-1/2	95-0/0	95-1/2
Cambio á 3 m/f	00-0/0	00-0/0	00-0/0	42-3/8	00-0/0
Regulo de antimonio	34-00-00	34-00-00	34-00-00	34-00-00	34-00-00

Buques entrados desde el 6 al 12 de Febrero de 1909

IMPORTACION

Núm. de ord.	Día	Pabellón	Nombre del buque	Tons. de reg.	CAPITAN	Kilogramos de carbón	Kilogr. de bacalao	Kilogramos de carga total	Procedencia	Consignatario ó corredor
					SUMAS ANTERIORES	58623195	964025	69051112		
158	6	Español	Uriarte n.º 1.....	1639	E. Echevarría.....	»	»	»	S. Nazaire	Viuda de Salvidegoitia
159	»	Inglés	Wychwood.....	1234	D. Jones.....	»	»	»	Lisboa	José Olivares
160	»	Español	Arriluze.....	1241	J. R. Bollar.....	»	»	»	Burdeos	Uribe y Eguiraun
161	»	Inglés	De Fontaine.....	1062	W. R. Eduards.....	»	»	»	S. Nazaire	Agencia J. Wild y Comp.ª
162	»	Español	Santiago.....	1316	J. Güena.....	»	»	»	Burdeos	Miguel P. Ferrer
163	»	Uruguayo	Pafael.....	1480	J. Gallástegui.....	»	»	»	Idem	Idem
Tdo.	»	Español	María Cruz.....	85	J. Casariego.....	»	»	12576	Puerto Rico	Francisco García
164	»	»	Dolores.....	71	J. A. Iraundegui.....	»	»	88059	Bayona	Hijos de Astigarraga
165	»	»	Setiembre.....	1239	J. Basabe.....	»	»	»	S. Nazaire	Agencia J. Wild y Comp.ª
166	»	Alemán	Klio.....	854	B. Pieper.....	»	»	361144	Amberes	C. Hoppe y Compañía
167	7	Sueco	Bothnia.....	1007	C. A. Paulson.....	»	»	»	Lisboa	Macleod y Compañía
168	»	Inglés	Gladiolus.....	1221	A. A. Woodrow.....	»	»	»	S. Nazaire	B. Otero y Compañía
169	8	Español	Plencia.....	1644	T. Gaueca.....	3351124	»	3381805	Newcastle	Sota y Aznar
170	»	»	Kataliñ.....	76	C. Cortázar.....	»	»	84815	Bayona	Atanasio Aréizaga
171	»	Noruego	Avoca.....	907	J. Foss.....	»	»	»	Rouen	Macleod y Compañía
172	»	Danés	Flandria.....	720	A. P. Hansen.....	1627805	»	1627805	Newcastle	Aznar y Compañía
173	9	Uruguayo	Oiz-Mendi.....	1312	Q. Uralde.....	2844468	»	3028109	Idem	Sota y Aznar
Tdo.	»	Español	F. Rodriguez.....	658	J. Vega.....	»	»	43615	B. Aires y escalas	Viuda de Vicuña
174	»	»	Cabo Peñas.....	1213	R. Redondo.....	»	»	574	Marsella	Bergé y Compañía
175	»	»	C. López y López.....	4049	R. Fano.....	»	»	205587	Manila	Idem
176	10	»	Peña Cabarga.....	962	A. Regato.....	»	»	»	Rouen	Félix Abásolo
177	»	Alemán	Orconera.....	848	C. Waschow.....	»	»	»	Rotterdam	Erhardt y Compañía
178	»	Español	Oiz.....	1077	H. Landa.....	2869020	»	2867020	Newport	Bergé y Compañía
179	»	Inglés	Saxon.....	996	J. Mc Cansh.....	»	»	»	Bayona	Agencia J. Wild y Comp.ª
180	»	Español	Goya.....	764	P. Echevarría.....	»	»	182272	Londres y Amb.	H. de Azqueta
181	»	Alemán	Santos.....	3114	R. Hartmann.....	»	»	»	Hamburgo	E. Couto y Compañía
182	11	Español	Marzo.....	812	A. Echenique.....	»	»	»	Burdeos	Hijos de Astigarraga
					TOTALES.	69313612	964025	80934493		

CABOTAJE

Núm. de ord.	Día	Aparejo	Nombre del buque	Tons. de reg.	CAPITAN	Kilogramos de carbón	Kilogr. de cemento	Kilogramos de carga total	Procedencia	Consignatario ó corredor
					SUMAS ANTERIORES.	22745000	472150	36059664		
143	6	Vap. inglés	Pearl.....	980	G. W. Cook.....	»	»	»	Garrucha	Griffiths, Tate y Compañía
144	»	Id. español	Palmira.....	47	J. Suárez.....	170000	»	170000	Cádiz	Ulpiano Torre
145	»	»	Cabo Roca.....	1135	J. López.....	»	»	380235	Barcelona y esc.	Bergé y Compañía
146	»	»	Santoña.....	36	D. Urquiza.....	»	»	62500	Castro Urdiales	Francisco García
147	»	»	María Cruz.....	85	J. Casariego.....	»	»	6600	Santander	Idem
148	»	»	María del Carmen.....	62	B. López.....	»	»	14815	San Esteban	Idem
149	»	»	Cantabria.....	376	S. Muñoz.....	»	»	1200	Muros	Carlos Maruri
150	»	Pailebot	Joven Consuelo.....	47	A. Cruz.....	»	»	40000	Villagarcía	Viuda de Vicuña
151	»	Goleta	Piedad.....	78	G. Chopitea.....	140000	»	140000	Gijón	Idem
152	»	»	Purificación.....	74	R. Andonegui.....	»	»	»	Deva	Idem
153	»	Vapor	El Gaitero.....	69	J. Méndez.....	»	»	4060	Villaviciosa	Carlos Maruri
154	7	»	Lázaro.....	277	T. Rendueles.....	400000	»	400000	Gijón	Ulpiano Torre
155	»	»	Unión Hullera.....	282	F. N. Junquera.....	500000	»	500000	Idem	Ignacio Abaitua
156	»	»	María Magdalena.....	75	F. Pérez.....	»	»	150091	Vivero y escalas	Francisco García
157	»	Balandra	Nueva Unión.....	20	S. Badiola.....	»	»	12500	Lequeitio	E. de Arriaga y Compañía
158	»	Goleta	Luis.....	125	H. Díaz.....	»	»	200000	Requejada	Viuda de Vicuña
159	8	Vapor	El Gallo.....	368	J. Menéndez.....	700000	»	700000	Gijón	Ulpiano Torre
160	»	Id. inglés	Pevenil.....	1046	W. Mc. Cone.....	»	»	»	Vigo	Macleod y Compañía
161	»	Balandra	María Luisa.....	66	J. Arrinda.....	»	»	100000	Zumaya	Viuda de Vicuña
162	»	V. uruguayo	Ural.....	1284	M. Lezama.....	»	»	»	Cádiz	Tomás Urquijo
163	»	Balandra	Carmen Angeles.....	28	B. Bengoechea.....	»	»	4740	Lequeitio	E. de Arriaga y Compañía
164	»	Vapor	Cabo Quejo.....	1213	A. Echave.....	»	»	114109	Barcelona y esc.	Bergé y Compañía
165	9	»	Cabo Peñas.....	1213	R. Redondo.....	»	»	263868	Idem	Idem
166	»	»	Florencio Rodriguez.....	658	J. Vega.....	»	»	71637	Idem	Viuda de Vicuña
167	»	»	María Cruz.....	85	J. Casariego.....	»	»	»	San Sebastián	Francisco García
168	»	Id. inglés	Rocio.....	803	W. Mackay.....	»	»	»	Pasajes	Martyn, Martyn y Comp.ª
169	»	Id. español	Arratia.....	1153	J. Uribe.....	»	»	»	Cádiz	Orbe y Gobeo
170	10	Patache	Manuel.....	69	J. Fernández.....	»	»	50500	Ferrol	Viuda de Vicuña
171	»	»	Dolores.....	19	J. García.....	»	»	16000	San Ciprián	Idem
					TOTALES.	24655000	472150	39662029		

Buques salidos desde el 6 al 12 de Febrero de 1909

EXPORTACION

Núm. de ord.	Día	Nombre del buque	Tons. de reg.	Kilogr. de mineral	Kilogr. de lingote	Kilogr. de vino común	Kilogr. de carga general	CARGADOR	Destino	Cargaderos	NOMBRE DE LA MINA	
		S. ANTERIORES.		248056280	3035610	853555	3283262					
141	6	Severn.....	2125	»	»	»	»	Seguio de tránsito	Londres	P. Exterior	(General de tránsito)	
142	»	Allemania....	2915	»	»	61829	83194	E. Couto y Compañía	Verac. y es.	Idem	(46 pasajeros)	
143	»	Río Formoso..	76	»	»	3298	36288	Varios	Burdeos	Uribitarte	(General)	
144	»	Lierbana.....	717	1749080	»	1680	390	Macleod y Compañía	Cardiff	Triano	Cristina, Aurora, y Bna. Estrella	
145	»	Gascon.....	70	»	»	»	107250	Burt. B. y Haywood	Burdeos	Zorroza	(Aceite de alquitran)	
146	»	Annie.....	690	1627760	»	240	»	Juan Turner	Middlesbro	Triano	María Vicenta, Lor., Cnf. y otras	
147	»	Douglas.....	698	1679420	»	»	»	Macleod y Compañía	Idem	Orconera	Precavida	
148	»	Achecolanda	1263	3415590	»	1146	»	Uribe y Eguiraun	Newcastle	Idem	Cotos de la Orconera	
149	»	Reindeer.....	1522	3495830	»	»	»	Agencia J. Wild y Comp. ^a	Rotterdam	Galdames	Milag. R. Adel. S. Mig. y Cat.	
150	»	Empress.....	1286	2902220	»	»	»	Tomás Urquijo	Middlesbro	Idem	Rubia	
151	»	Peña Castillo.	1038	2435900	»	522	»	Juan Turner	Cardiff	Indauchu	Abandonada	
152	»	Begoña.....	1717	4070900	»	900	»	Sota y Aznar	Rotterdam	Cadagua	Sílfide y otras	
153	7	St Pierre....	594	992630	»	354	19774	Federico L. Dubus	Bayona	F. Belga	Coto de la Franco Belga	
154	»	Alto.....	1294	3239540	»	»	»	J. M. Rivas J. Santisteban	Middlesbro	Triano	Unión y Amistosa y Cristina	
155	»	Donata.....	483	»	»	11165	71165	Real de Asúa y Comp. ^a	Liverpool	Uribitarte	(Vía Gijón)	
156	8	Dixcovery....	1240	3044310	»	»	»	Aznar y Compañía	Cardiff	Orconera	Cotos de la Orconera	
157	»	Portugalete..	1200	2898100	»	»	»	Erhardt y Compañía	Middlesbro	Galdames	Safo y Catalina	
158	»	Lhío.....	266	446990	»	280	105	Atanasio Aréizaga	Bayona	Indauchu	Carmen	
159	9	Argo.....	767	1531030	»	»	»	Martyn, Martyn y Comp. ^a	Grangemo.	Cadagua	Malaspera	
160	»	Wilton.....	968	2145340	»	»	»	Federico L. Dubus	Cardiff	Galdames	San Antonio y Trinidad	
161	»	Cantabria....	376	504570	»	»	»	Aznar y Compañía	Bayona	F. Belga	Coto de la Franco Belga	
162	»	Santiago.....	1358	2961790	»	»	»	J. M. Rivas y J. Wild y C. ^a	Cardiff	Orconera	Cotos de la Orconera	
163	»	Uriarte n.º 1..	1639	4348240	»	1828	»	Gustavo Motschman	Rotterdam	Triano	Unión y Amistosa y María Vict. ^a	
164	»	Forest Castle..	1799	4643430	»	»	»	Chávarri y Compañía	Idem	Luchana	Juliana	
165	»	Iciar.....	188	559420	»	»	»	Seguio de tránsito	Bayona	Galdames	Safo y Catalina	
166	10	C. López López	4049	»	»	1127	»	Macleod y Compañía	Liverpool	P. Exterior	(General de tránsito)	
167	»	Pevenil.....	1046	2209070	»	»	»	Idem	Glasgow	Galdames	Elvira	
168	»	Bothnia.....	1007	2159990	»	50	»	J. M. de las Rivas	Middlesbro	F. Belga	Coto de la Franco Belga	
169	»	M. de Mudela.	1211	2383240	»	1205	»	Martyn, Martyn y Comp. ^a	Cardiff	Triano	Unión y Amistosa	
170	»	Rocio.....	803	1814380	»	30	»	V. e h. P. P. Gandarias	Boulogne	Olav. esp.	Diana	
171	»	Wy chwood..	1234	2967690	»	»	»	C. Hoppe y Compañía	Bayona	Galdames	Cristina Confianza y B. Fortuna	
172	»	Klio.....	854	»	20000	2960	30849	Chávarri Hermanos	Amberes	Uribitarte	(Vía Santander)	
173	11	P. Elisabeth..	1540	3614910	»	1850	»	Griffiths, Tate y Comp. ^a	Rotterdam	Cadagua	Montefuerte	
174	»	Pearl.....	980	2167540	»	»	»	Aznar y Compañía	Middlesbro	Orconera	Parcocha	
175	12	Uriarte n.º 4..	1395	3265330	»	»	413		Cardiff	Idem	Cotos de la Orconera	
TOTALES.				317330520	3055610	944069	3632693					

Mineral exportado durante la semana: Para el extranjero, 69.274.240 k. Cabotaje 530.370 k. Total 69.804.610 k.

CABOTAJE

Núm. de ord.	Día	Nombre del buque	Tons. de reg.	Kilogr. de mineral	Kilogr. de lingote	Kilogr. de hierro y acero	Kilogr. de hojalata	Kilogr. de tubos	Kilogr. de alambre	Kilogr. de harina	Kilogr. de carga total	Destino	Cargaderos
		SUMAS ANTERIORES.		3849940	2075121	7521667	616289	133024	131927	519936	18024423		
138	6	Segundo.....	788	»	»	»	»	»	»	»	34842	Barcelona y esc.	Varios
139	»	Felisa.....	686	»	»	27380	»	»	»	»	33615	Idem	Idem
140	»	Jovellanos....	268	530370	»	»	»	»	»	»	530370	Gijón	Zunzunegui y C. ^a
141	»	Cabo Palos....	1230	»	250000	801117	72590	6119	9192	53100	1292742	Barcelona y esc	Altos Hornos y otros
142	»	Cosme.....	1606	»	»	»	»	»	»	»	»	Gijón	Lastre
143	»	Rosario.....	20	»	»	»	»	200	»	»	9075	San Sebastián	Arriaga
144	»	Concha.....	24	»	»	»	»	»	»	6000	20251	Bermeo	Varios
145	»	María Gertrudis...	56	»	»	13342	5540	1180	»	13500	95988	Rivadeo y escalas	Idem
146	»	Chorrocha....	16	»	»	»	»	»	»	8000	20745	Lequeitio	Idem
147	7	María Cruz....	85	»	»	19287	»	»	»	»	29154	San Sebastián	J. M. de las Rivas
148	»	Cabo Toriñana..	789	»	175000	1090712	37640	23676	23726	30500	1498573	Barcelona y esc.	Altos Hornos y otros
149	»	Peña Rocías....	969	»	»	»	»	»	»	»	»	Santander	Lastre
150	»	Poveña.....	1305	»	»	»	»	»	»	»	»	Castro Urdiales	Idem
151	»	María Teresa...	65	»	»	»	»	»	»	»	100000	Gijón	Sd. Gral. Ind. y C. ^o
152	»	San Antonio....	80	»	»	»	»	»	»	»	100000	Idem	Idem
153	»	Bizkaya.....	30	»	»	»	»	»	»	3500	26731	Bermeo	Varios
154	»	Victor.....	51	»	»	»	»	»	»	»	»	Santander	Lastre
155	8	Bernabé.....	1433	»	»	»	»	»	»	»	»	Rivadeo	Idem
156	»	María Magdalena...	75	»	»	8605	»	»	»	»	10885	Gijón	Varios
157	9	Cabo Prior....	675	»	350000	»	»	»	»	»	403700	Huelva y Alicante	Altos Hornos
158	»	Unión n.º 2....	20	»	»	130	»	»	»	»	13580	Lequeitio	Varios
159	»	Simón.....	28	»	»	»	»	»	»	6000	23580	Bermeo	Idem
160	10	El Gaitero....	69	»	»	»	»	»	»	»	1023	Villaviciosa	Carlos Maruri
161	»	Palmira.....	47	»	»	»	»	»	»	»	»	Gijón	Lastre
162	»	Santoña.....	36	»	»	»	»	»	»	»	52400	Castro Urdiales	Francisco García
163	»	Lázaro.....	277	»	»	»	»	»	»	»	»	Gijón	Lastre
164	»	Araquil.....	783	»	»	»	»	»	»	»	»	San Esteban	Idem
165	»	María del Carmen ..	62	»	»	1770	»	»	»	3737	41676	Vivero y escalas	Varios
166	22	María Cruz....	85	»	»	330	3290	686	500	3500	63216	Rivadeo y escalas	Idem
TOTALES.				4380310	2850121	9484340	735349	164685	165545	647773	22426569		

Valores negociados en Bolsa.—Cotizaciones de la semana

Título de la empresa	Última cotización	Fecha de la operación			Capital millares de PESETAS	Valor de cada título	Desembolso	Dividendo anual
		Día	Mes	Año				
ACCIONES								
Bancos								
De Bilbao	330	8	Febrero	1909	30.000	500	Todo	12 o/o
De Vizcaya	301	11	»	1909	15.000	250	60 %	8 »
Crédito Unión Minera	530	13	»	1909	20.000	250	20 %	10 »
Guipuzcoano	210	3	Enero	1909	5.000	500	60 %	21 »
De Vitoria	130	4	Dicbre.	1908	3.000	500	50 %	12,50
Asturiano	71	11	Setbre.	1908	8.000	500	80 %	—
De Gijón	164	25	Mayo	1908	10.000	400	50 %	8 o/o
De Burgos	120	11	Junio	1908	3.000	500	20 %	6 »
Hispano Americano	143	6	Febrero	1909	100.000	500	30 %	9 pts.
Mercantil de Santander	150	5	Julio	1907	8.000	500	50 %	4 o/o
Ferrocarriles								
Vascongados	104,50	30	Julio	1908	6.525	250	Todo	4 o/o
De Bilbao á Portugalete	143	16	»	1908	5.000	500	»	7 »
De Santander á Bilbao	101	8	Febrero	1909	12.500	500	»	7 »
De Castro Alén (ord.)	98	4	»	1909	1.500	500	»	3 »
De Castro Alén (esp.)	120	8	»	1909	1.000	500	»	—
De La Robla	61,25	13	»	1909	20.264	500	»	3 o/o
Vasco Asturiano	56,25	12	Abril	1907	12.000	400	»	—
Navieras								
Sota y Aznar	100	12	Febrero	1909	9.500	500	Todo	20 pts.
Bachi	80	13	Dicbre.	1907	4.000	500	»	10 »
Vasco Cantábrica	34	26	Febrero	1907	3.000	500	»	10 »
Vascongada	40	8	Febrero	1909	3.125	500	»	15 »
Internacional	28	21	Febrero	1906	2.500	500	»	10 »
Unión	18	15	Dicbre.	1908	16.000	500	»	—
Cantábrica	14	10	Junio	1905	6.000	500	»	25 pts.
Uriarte	50	14	Abril	1906	3.000	1000	»	2 o/o
Aurrera	48	23	»	1906	3.000	500	»	—
La Actividad	27	11	Febrero	1909	3.000	500	»	22,50
Anónima de Navegación	60	5	Dicbre.	1906	2.700	500	»	5 pts.
Bat.	22	28	Abril	1908	3.500	500	»	10 »
Algorfea	43	12	Junio	1908	5.000	500	»	17,50
Olazarri	42	11	Julio	1908	7.000	500	»	50 pts.
Metalúrgicas								
Altos Hornos de Vizcaya	293	12	Febrero	1909	32.750	500	Todo	50 pts.
Talleres de Deusto	118	19	Enero	1909	1.000	500	»	50 »
Tubos Forjados	120	29	Mayo	1908	1.500	500	»	10 »
La Basconia	85	27	Febrero	1906	7.000	500	»	30 »
Const. Electro-Mecánicas	78	12	Febrero	1909	3.600	150	»	—
Construcciones Metálicas	62	16	Mayo	1906	12.500	500	»	15 pts.
Minevas								
Argentifera de Córdoba	150	25	Enero	1909	1.500	250	50 %	—
Anglo Vasca de Córdoba	150	12	Junio	1908	3.500	250	Todo	—
Alcarraces en Córdoba	70	4	Julio	1907	2.000	250	»	—
Almadenes en Córdoba	145,70	7	Abril	1907	6.000	250	35 %	—
Peñaflor, en Sevilla	65	5	Febrero	1909	4.500	500	Todo	—
Cala, en Huelva	108,50	13	»	1909	15.000	500	»	30 pts.
Hulleras Sabero y Anexas	101	30	Enero	1909	5.000	500	»	—
Sierra Menera, en Teruel	87	12	Junio	1908	2.000	500	60 %	—
Irún y Lesaca	60	12	Febrero	1909	5.090	500	Todo	—
Cabárceno	116,50	2	Agosto	1907	1.500	500	»	10 o/o
Argentifera de Almagrera	85	4	Febrero	1909	5.000	500	»	—
Hulleras de Guardo	166	18	Marzo	1908	4.000	500	36 %	—
Collado del Lobo	123	15	Enero	1909	12.500	500	Todo	12 o/o
Atilana	8	30	»	1909	4.000	250	»	—
Villadrid	126	1	Febrero	1909	1.000	500	»	3 o/o
Sierra Alhambilla	260	27	Enero	1909	1.000	500	»	10 »
Berástegui	33	27	Abril	1907	2.500	500	70 %	3,50
Minería Vascongada	48	23	Enero	1906	12.500	250	5 %	—
General de Minería	58	17	Junio	1907	5.000	250	25 %	—
Casti'lo de las Guardas	81	29	Mayo	1908	7.500	500	85 %	—
De Setares	1.200	25	Novbre.	1908	1.000	1000	Todo	225 0/0
Propietaria Mina Ceferina	100	25	»	1908	1.000	1000	»	—
Varias								
Unión Resinera Española	96	13	Febrero	1909	20.000	250	Todo	16 pts.
Unión de Explosivos	327	12	»	1909	25.000	100	»	16 1/2
Casa Dotesio	80	5	»	1909	1.350	500	»	15 »
T. de Bilbao á Durango	40	4	Novbre.	1908	2.150	500	»	3 o/o
C.ª de Seguros Aurora	44,35	30	Enero	1909	20.000	500	20 %	10 »
Hidráulica del Fresser	65	8	»	1909	3.000	500	Todo	—
Hidro-Eléctrica	117	12	Febrero	1909	20.000	500	»	4 o/o
Cementos Portland Sestao	60	29	Mayo	1908	1.403	700	»	40 »
Papelera Española	70	13	Febrero	1909	20.000	500	»	—
Artes Gráficas	58	12	Agosto	1908	500	100	»	6 pts.
Bodegas Bilbainas	75	17	Enero	1908	6.000	500	»	—
Sd. Gral. Ind. y Comercio	264	13	Febrero	1909	25.000	500	»	32 1/2
Diques Euskalduna	37	29	Mayo	1908	15.000	500	»	5 pts.
Azucarera Española, pref.	105	10	Febrero	1909	43.000	500	»	15 »
Idem ordinaria	46,50	10	Agosto	1908	43.000	500	»	—

Resumen de pesetas negociadas.—Fondos públicos, 582.300; Acciones, 1.236.820. Obligaciones, 201.500. Total 2.020.620 Libras 15.967. Francos, 40.625

OBLIGACIONES		Capital Ptas.	Interés	Última cotización
Compañías de Ferrocarriles				
Bilbao á Durango.—1.ª	500	4	0/0	100,00
» » » emisión 1902	500	4	»	86,00
» á Portugalete, 1.ª emisión, 1.ª serie	500	4	»	100,50
» » » 1.ª » 2.ª »	100	4	»	98,50
» » » 2.ª »	500	4	»	91,00
Santander á Bilbao, emisión de 1895	500	4	»	100,00
» » » de 1898	500	4	»	97,50
F. c. de Tudela á Bilbao, 1.ª serie	500	5	»	105,50
» de » á » 2.ª »	500	5	»	104,75
» de » á » 3.ª »	250	5	»	107,75
» de Valladolid á Ariza serie, A	500	5	»	108,00
» de Almansa á Valencia y Tarragona	475	5	»	105 1/2
» de Asturias, Galicia y León, 1.ª hipoteca	600	3	»	83,50
» de Zaragoza á Pamplona y Barcelona (prioridad)	475	3	»	85,30
» del Norte de España 1.ª serie	500	3	»	86,20
» del Norte de España emisión de 1905	500	4	»	97,25
» de Durango á Zamárraga, 1.ª serie	500	4	»	95,25
» de Madrid á Zaragoza y Alicante, serie C	500	3	»	97 1/2
» de Alar y Santander	475	6	»	114,00
» de La Robla	500	4	»	90,25
Compañías Navieras				
Bilbaina de Navegación	500	5	»	85,00
Navegación Bat.	700	5	»	96 1/2
Naviera Vascongada	500	5	»	99,50
Compañías Mineras				
Hullera Vasco Leonesa	500	8	»	—
Compañías de electricidad				
Tranvía Eléctrico de Bilbao á Durango y Arratia	500	5	»	100,00
Junta de Obras del Puerto de Bilbao				
Emisión de 7 de Enero de 1899 4 por 100 (4.º empréstito)	500	4	»	101,50
» de 1.º de Diciembre de 1896 (5.º empréstito)	500	4	»	102 1/2
Compañías de industrias varias				
Papelera Española 1.ª serie	500	5	»	101,00
» 2.ª »	500	5	»	98,00
Sociedad Altos Hornos y Fábrica de acero de Bilbao	500	5	»	92,50
» Metalúrgica y Construcciones de Vizcaya	500	5	»	101,00
» Aurrera	500	5	»	—
» Algodonera Guipuzcoana	500	5	»	100,10
Ayuntamiento de Bilbao, 4 por 100	500	4	»	97,75
Carreteras de Vizcaya, emisión de 1905	500	4	»	100,50
Cédulas hipotecarias, 4 % 500 ptas. números 1 á 236,18	500	4	»	101,25

BOLSA DE MADRID	Día 6	Día 8	Día 9	Día 10	Día 11	Día 12
Interior contado	84.85	85.10	85.25	85.15	85.15	85.20
Interior fin	84.95	85.10	85.35	85.00	85.20	85.30
Amortizable	102.46	102.40	102.50	102.56	102.6	102.70
Acciones Banco de España	442.00	441.00	441.00	442.00	442.00	442.70
Tabacos	396.00	396.00	396.00	396.50	396.00	396.20
Altos Hornos	000.00	297.00	294.50	298.00	000.00	293.00
Explosivos	000.00	325.00	000.00	325.00	000.00	325.00
Industria y Comercio	000.00	000.00	000.00	000.00	000.00	000.00
Amortizable al 4 por 100	92.20	92.90	93.00	93.00	93.00	93.00
Azucareras preferentes	105.00	105.00	105.00	104.75	000.00	000.00
Azucareras ordinarias	40.50	00.00	40.50	40.25	40.25	40.50
Banco Hispano Americano	000.00	142.00	000.00	000.00	000.00	145.00
Banco Esp. del Rio de la Plata	48.00	482.00	425.00	426.00	425.50	417.50
Francos	111.33	111.00	111.25	111.50	111.35	111.40
Libras	28.04	28.03	28.02	28.05	28.05	28.06

BOLSA DE BARCELONA	Día 6	Día 8	Día 9	Día 10	Día 11	Día 12
Interior	84.97	85.20	85.30	85.22	85.25	85.30
Acciones Ferrocarril del Norte	79.00	79.30	79.90	79.90	79.85	80.00
Id. id. Madrid Zaragoza	96.95	97.25	97.45	97.35	97.15	97.10
Obligaciones F. c. Norte 4 por 100	97.25	97.25	97.25	97.50	97.50	98.00
Francos	111.50	111.20	111.30	111.30	111.30	111.40
Libras	28.08	28.04	28.06	28.06	28.05	28.05

BOLSA DE PARIS	Día 6	Día 8	Día 9	Día 10	Día 11	Día 12
Renta Francesa	97.17	97.25	97.32	97.40	97.47	97.37
Exterior español	97.10	97.00	97.20	97.10	97.15	97.02
Interior español	76.10	76.20	76.45	76.55	76.47	76.60
Ruso 1906	99.95	99.87	99.80	100.20	100.27	100.00
Ruso 1901	84.35	00.00	00.00	00.00	84.30	84.50
Bonos Rusos	00.00	91.10	91.20	00.00	000.00	91.00
Renta del Brasil	82.60	82.70	82.90	83.07	83.20	83.60
Banco Nacional México	1.005.00	1.000.00	995.00			

Puerto de Castro-Urdiales

Mineral exportado durante el mes de Enero
(REMITIDO POR LOS SRES. PORTILLO, IBÁÑEZ Y COMPAÑÍA)

BUQUES	DESTINO	Toneladas	CARGADORES
	SUMA ANTERIOR.	12.188	
Oiz	Pauillac	2.981	Norberto Seebold
Oiz-mendi	Rotterdam	3.050	C. ^a Minera de Setares
Ragusa	Newport	1.980	Dicido Iron Ore
Activo	Heysham	1.671	Norberto Seebold
Alu-mendi	Rotterdam	3.047	C. ^a Minera de Setares
Victoria	Glasgow	2.350	Mina Federico
Gorliz	Glasgow	2.692	C. ^a Minera de Setares
Mar Báltico	Rotterdam	3.200	Dicido Iron Ore
Lion	Middlesbro	2.217	Colina R. Palacio
Kronprins Olav	Herrington	1.719	Norberto Seebold
Thrift	Middlesbro	2.900	Dicido Iron Ore
Bakio	Rotterdam	3.317	C. ^a Minera de Setares
Isle of Hastings	Rotterdam	2.227	Mina Federico
Pontypridd	Newport	2.071	Luis de Ocharan
Anboto mendi	Rotterdam	3.060	C. ^a Minera de Setares
Abanto	Grangemout	2.343	C. ^a Minera de Setares
Mascot	Rotterdam	2.600	Dicido Iron, Ore
Getso	Glasgow	1.750	C. ^a Minera de Setares
Cairo	Glasgow	2.254	Mina Federico
Veloz	Maryport	2.056	Luis de Ocharan
Sunlight	Brilon Ferry	1.580	Dicido Iron, Ore
Poveña	Rotterdam	3.087	C. ^a Minera de Setares
	TOTAL.	66.340	

Información marítima

Importación

Buques entrados desde el 6 al 12 de Febrero de 1909

DIA 6.—Vapor español MARIA CRUZ. Transbordo del vapor «Alfonso XIII». De *Puerto Rico*: 15 sacos 1432 k café, V. Urigüen; 25 sacos 2400 k id., Hijos de Zurcalday; 25 sacos 2395 k idem, P. Martín y Hermano; 69 sacos 6349 k id., D. A varez y Compañía. Total 12.573 k.

Vapor español DOLORES. De *Bayona*: 4350 tablas de pino, T. Echeverría; 5500 id. id., L. Castillo.

Vapor alemán KLIO. De *Amberes*: 9 cajas 708 k objetos de cobre, 2 cajas 104 k ferretería, Marlé Hermanos; 1 caja 273 k artículos de hierro y zinc, 1 caja 114 k alambre de hierro, 1 caja 63 k cilindros de vidrio, 3 paquetes 14 k impresos, 13 jaulas 713 k tubos, Yanke Hermanos; 16 rollos 808 k alambre de acero, Tranvías y Electricidad de Bilbao; 3 cascotes 1045 k cadenas de hierro, 3 balas 386 k papel pintado, 5 balas 541 k papel, 1 caja 104 k papel y mercería, 2 cajas 80 k sobres y cartón, B. Manjarrés; 4 cascotes 925 k loza, Hormaza y Sarasúa; 20 barriles 2100 k colores en polvo, 2 cajas 241 k pinceles, Barandiarán y Compañía; 4 balas 542 k papel pintado, 3 barriles 445 k aceite mineral, 1 caja 231 k aceite de vaselina, 4 cajas 405 k grasa lubricante, 2 barriles 442 k carboli-neum, A. Conrad y Compañía; 1 caja 342 k plantas, D. Orueta; 12 cajas 1038 k agua mineral, A. Larrañaga; 8 cajas 266 k hortalizas, A. Marín; 1 barril 552 k brea mineral, 164000 k ladrillos refractarios, 9 bultos 7930 k piezas de máquinas, La Basconia; 28 rollos 1016 k alambre de cobre, Sdad. Cables Eléctricos de Algorta; 1 caja 12 k loza, L. Amézaga; 9 bultos 907 k aceite lubricante, V. Echeverría y Hermano; 10 cajas 3380 k hierro y acero en cajas de engrase, Sucesor de A. Koppel; 2 cajas 644 k cordelería, Rica Hermanos; 51 bultos 1887 k trenes de ruedas, 161 bultos 2663 k ruedas, Hoppe, Hagen y Compañía; 20980 k ladrillo, refractarios, Unión Cerrajeros; 12 barras 453 k acero, El Material Industrial; 8 cajas 396 k carbones eléctricos, 2 cajas 937 k dinamos, R. de Eguren; 1 caja 10 k barra dentada, 3 bultos 78 k piezas de máquinas, J. Caballero; 1 caja 305 k papel de seda, Sdad. Bilbaina de Artes Gráficas; 7 bultos 2445 k maquinaria, Garteiz Hermanos, Yermo y Compañía; 16 bultos 2247 k papel, cartón y sobres, Guevara y Compañía; 12 barriles 532 k cerveza, 2 bultos 125 k azulejos, 4 cajas 516 k barniz, 300 sacos 15000 superfosfato, 400 bultos 46000 k cemento, 100 cajas 4030 k canela, 50 sacos 5000 k nitrato de sosa, 2 cajas 113 k ferretería, 496 sacos 49370 k maíz, 354 rollos 17368 k celulosa, 2 cajas 275 k maquinaria, á la orden. Total 361.144 k.

Vapor español PLENIA. De *Newcastle*: 3.351.124 k carbón, Altos Hornos de Vizcaya; 5 cajas 12401 k un gasógeno, 46 cajas 16620 k ladrillos refractarios, 5 cascotes 1660 k tierra refractaria, Compañía Minera de Sierra Menera. Total 3.381.805 k.

Vapor español KATALIÑ. De *Bayona*: 6 barricas 1136 k piedras de chispas, A. Conrad y Compañía; 3 bultos 86 k tejidos y alfombras, M. Bilbao y Compañía; 3 bultos 127 k id., 1 caja 50 k agua mineral, G. Poirier; 10000 k guijo, 4000 k tablas de pino, J. Abrisqueta; 1400 id. id., 50 fardos listones, V. Barbier; 500 id. id., D. Basaldúa; 1000 tablas y 2000 tablillas, á la orden. Total 84.815 k.

Vapor danés FLANDRIA. De *Newcastle*: 720702 k carbón, Viuda de J. Olave y Compañía; 907103 k id., Aznar y Compañía.

Vapor uruguayo OIZ-MENDI. De *Newcastle*: 2.844.468 k carbón, 1500 piezas 52780 k toberas de tierra, 30 cascotes 6248 k aceite, 14 piezas 2165 k planchas de cobre, Altos Hornos de Vizcaya; 9 piezas 320 k cribas, 1 caja 16 k productos químicos, Sota y Aznar; 185 piezas 90982 k planchas de hierro, 10 piezas 5374 k ángulos de acero, 13 piezas 12169 k acero en chapas, 25 piezas 10302 k madera de pino, 2 rollos 926 k cables de alambre, 4 jaulas 689 k fieltro, 2 bultos 118 k válvulas, Compañía Euskalduna. Total 3.028.109 k.

Vapor español FLORENCIO RODRIGUEZ. Transbordo del vapor «Matias Kiraly». De *Nápoles*: 20 balas 2115 k cáñamo peinado, á la orden.

Transbordo del vapor «Barcelona». De *Buenos Aires*: 400 sacos 20000 k extracto de quebracho, á la orden.

De *Santos*: 225 sacos y 2 cajas 21500 k café, Viuda de F. Astorqui. Total 33.615 k.

Vapor español CABO PEÑAS. De *Marsella*: 1 barril 574 k aceite de palma, Tapia Hermanos.

Vapor C. LOPEZ Y LOPEZ. De *Manila*: 3365 sacos 202400 k copra, Tapia y Sobrino; 25 fardos 3187 k abacá, á la orden.

Vapor OIZ. De *Newport*: 286720 k carbón, Bergé y Compañía.

Vapor español GOYA. De *Londres*: 20 cajas 1091 k metal anti-fricción, A. T. Simpson; 1 caja 21 k espíritu, Chávarri y Compañía; 9 bultos 131 k te, G. Estefanía; 1 caja 26 k partes de arneses y sillería, 1 caja 72 k libros talonarios, 1 baul 98 k ropa y libros, 2 cajas 110 k te, 6 cajas 1005 k muebles, 1 bala 56 k alfombra, 1 caja 37 k plumas de acero, 1 caja 88 k fundición de bronce, Rica Hermanos; 2 jaulas 263 k objetos de barro, Sdad. Gral. de Industria y Comercio; 1 caja 28 k máquina de coser, M. Olaguivel; 1 caja 241 k barniz, 1 caja 19 k esmalte, 1 casco 9 k negro carbón, Sucesor de E. Steinfeldt; 13 bultos 1204 k carretillas y partes de horno, Sdad. Española de Transportes; 12 barriles 2561 k brea mineral, 6 bultos 1369 k botellas vacías, A. Conrad y Compañía; 2 cajas 72 k tinta, 10 cajas 213 k ginebra, 1 barril 131 k conservas, 10 cajas 231 k whisky, Arteche y Zulaica; 1 barril 119 k galantina, 1 barril 47 k conservas, 2 bultos 96 k extracto de carne, 2 cajas 68 k salmón, J. Valentin; 1 caja 23 k papel, Sdad. Bilbaina de Artes Gráficas; 10 cajas 336 k máquinas, A. Torres; 1 casco 126 k pintura, 10 barriles 2153 k aceite, 1 caja 122 k color seco, 6 cascotes 340 k tierras, 20 tambores 127 k barniz, 2 tambores 115 k silicato potasa, Yanke Hermanos; 2 cajas 379 k tejidos algodón, 1 caja 30 k bocados de hierro, 3 cajas 312 k te, B. Manjarrés; 30 barriles 6339 k aceites industriales, Urizar y Aldecoa; 5 churrias 221 k canela, J. T. Uribe; 10 bultos 781 k café, V. Urigüen; 9 cascotes 408 k jamones, H. Bragayrac; 5 barriles 1056 k estaño, T. Morrison y Compañía; 1 caja 30 k te, Conde de Zubiria; 2 cajas 431 k hilaza de cáñamo, I. Andresa; 1 caja 63 k aparato para buzo, 1 caja 68 k cromos, 3 cajas 330 k metal blanco, 1 casco 383 k crisoles plomagina, 9 trozos 9388 k madera de pino, 4 cajas 613 k extracto de carne, 1 caja 24 k anuncios, 1 caja 40 k jabón, 1 caja 41 k productos químicos, 1 caja 19 k tubería de hierro, 2 cajas 200 k productos farmacéuticos, 5 cajas 605 k barniz y pintura, 2 cajas 389 k barniz, 2 cajas 107 k rollos de música, 1 caja 430 k fonola, 8 bultos 883 k papel, 1 caja 45 k juguetes, 7 cajas 130 k ejemplares de historia natural, 12 barriles 2564 k aceite, 4 cascotes 227 k pintura, 1 caja 194 k pelo de caballo, 489 lingotes 25435 k est.ño, 10 cajas 873 k goma laca, 4 cajas 436 k carbonato magnesia, 25 cofas 1930 k café, 1 caja 112 k queso, 2 cajas 112 k aparatos para dentista, 1 caja 263 k radiadores de hierro, 1 carrete 1060 k cable de alambre, 5 cajas 503 k catálogos, 250 balas 45310 k yute, á la orden.

De *Amberes*: 2 cajas 324 k peltre labrado, P. Sabas; 80 sacos 4080 k parafina, Sdad. Gral. de Industria y Comercio; 38 bultos 1150 k ferretería, 9 bultos 549 k máquinas, B. Manjarrés; 1 caja 192 k ferretería, 20 barricas 2280 blanco de zinc, 11 cajas 726 k ferretería y artículos de latón, 1 caja 164 k artículos de escritorio, 1 caja 33 k cubiertos, Yanke Hermanos; 14 bultos 754 k hortalizas, L. Landáburu; 73 piezas 1032 k acero en barras, 12 paquetes 370 k horcas, 1 caja 110 k lambrequines, 16 balas 646 k miraguano, Z. Andrés y Urléaga; 25 sacos 1518 k ceresina, H. de Azqueta; 3 cajas 640 k planchas latón y 225 k planchas de cobre, Iturribarria, O. de Zárate y Compañía; 1 caja 70 k aparato elevador, Fourcade y Provot; 9 bultos 652 k maquinaria, A. H. Schutte; 5 bultos 1074 k clavos y alambre de acero, 9 cajas 473 k ferretería y artículos de latón, 21 bultos 969 k ferretería, 41 k vino en botellas, 992 k artículos de cocina, 73 k hules, 7 cajas 963 k ferretería, 1 caja 164 k cubiertos de metal, A. Conrad y Compañía; 10 piezas 10770 k ejes montados, 25 barriles 2800 k tierra de color, 20 sacos 1000 k madera de campeche, 6 barriles 309 k material eléctrico, 1 barril 138 k blanco de zinc, 3 cajas 369 k barniz, 25 barriles 1850 k manteca, 12 cajas 746 k tubos de hierro, 10 balas 1416 k papeles pintados, 22 coronas 1265 k alambre de cobre, 200 sacos 20000 k nitrato de sosa, 35 paquetes 1861 k chapas de hierro, 53 fardos y 5 barricas 2889 k alambre de cobre, á la orden. Total 181.272 k.

Cabotaje

Buques entrados desde el día 6 al 12 de Febrero de 1909

Vapor CABO PRIOR. De *Alcázar*: 104000 k vino, Bodegas Bilbainas; 2000 k cono completo, 700 k alubias, 250474 k vino, á la orden. Total 357.174 k.

Vapor IBARRA NUM 4. De *Barcelona*: 325 k licores, A. Arrarte; 2780 k anisado, Arriandiaga y Linaza; 500 k botellas y cajas vacías, The Soda Water Co.; 1240 k cotton, Urizar y Aldecoa; 10503 k hilados, Hilaturas de Fabra y Coats; 3410 k tejidos, Bergé y Compañía; 25025 k turtó de coco, 3850 k colores, 1300 k cotton, 2300 k grasa lubricante, 2180 k aceite id., 4000 k aceite de semillas, á la orden.

De *Valencia*: 1760 k azulejos, J. M. Amézaga; 5000 k arroz, H. González; 2500 k id., E. Llop; 60 k aceite, 19465 k vino dulce, 49100 k arroz, 4000 k harina de arroz, 1280 k manteca, 5600 k cacahusts, 2640 k azulejos, 400 k loza, 3750 k salvado, á la orden.

De *Alicante*: 221430 k vino, Bodegas Bilbainas y otros.

De *Málaga*: 2320 k vino, 153 k licores, E. Berros; 2875 k azúcar, Acle Hermano; 280 k pasas, P. Martín y Hermano; 876 k id., 22510 k salvado, 160 k aceite esencial, 8250 k harinilla, 28800 k habas, á la orden.

De *Sevilla*: 350 k aceitunas, L. García Cazañas; 11990 k aceite, 10200 k salvado, 500 k jabón, 5000 k crin vegetal, 10000 k habas, 1500 k vinagre, 10000 k cebada, 10000 k avena, á la orden.

De *Vigo*: 94 k desincrustrante, J. Larrumbide; 25 k almidón, 67500 k tablillas de pino, 200 k llaves de alambre, á la orden.

De *Villagarcía*: 544 k pipería, 4040 k sardina salada, 1080 k huevos, P. Ocón; 1215 k id., 30 k vino, á la orden.

De *Coruña*: 720 k conservas de pescado, C. Hoppe y Compañía; 10420 k harina, á la orden. Total 586.394 k.

Vapor SANTIÑA. De *Castro*: 60000 k tierra refractaria, Altos Hornos de Vizcaya; 2500 k pipería, F. García.

Vapor CANTABRIA. De *Muros*: 1200 k grasa de sardina, á la orden.

Vapor CABO ROCA. De *Cartagena*: 1800 k bidones vacíos, Sociedad General de Industria y Comercio; 276 k vidrio hueco, Hormaza y Sarasúa; 69360 k cebada, á la orden.

De *Torrevedija*: 110000 k sal, á la orden.

De *Sevilla*: 1210 k piezas de hierro, Compañía Singer; 490 k loza, Hormaza y Sarasúa; 8400 k habas, 10000 k cebada, A. Ajuria; 6000 k habas, 1280 k loza, á la orden.

De *Cádiz*: 462 k vino, V. López; 400 k id., Noya y Revuelta; 270 k id., M. Hormaechea.

De *Huelva*: 1800 k botellas vacías, Compañía Vinícola del Norte de España; 8000 k habas, 1172 k vinagre, á la orden.

De *Marín*: 340 k hierro, á la orden.

De *Villagarcía*: 1500 k sardina salada, P. Ocón.

De *Coruña*: 1000 k aparato para buzos, á la orden.

Transbordo del vapor «Cabo Trafalgar». De *Algeciras*: 454 k hojalata, La Basconia; 1700 k botellas vacías, Viuda é hijo de J. Iturriagaitia. Total 380.235 k.

Pailebot JOVEN CONSUELO. De *Villagarcía*: 40000 k arcilla refractaria, Altos Hornos de Vizcaya.

Vapor MARIA DEL CARMEN. De *Navia*: 705 k huevos, á la orden.

De *San Esteban de Pravia*: 1610 k envases, 12500 k conservas de pescado, á la orden.

Transbordo del vapor «Adela Roca». De *Valencia*: 8568 k alcohol, 29640 k salvado, á la orden.

Vapor MARIA MAGDALENA. De *Foz*: 2400 k pipería, S. Alonso.

De *Gijón*: 11556 k arsénico, H. de Azqueta; 20.0 k aceite mineral, Vacuum Oil Co.; 625 k envases, 4200 k hojalata, C. Vea-Murguía; 440 k vagonetas, Sucesor de A. Koppel; 10582 k madera de pino, Importadores Asturianos; 70020 k maíz, 1500 k azúcar, J. J. Díaz Gamarra; 55 k envases, 750 k cacao, F. García; 1693 k botellas vacías, Bodegas Bilbainas; 810 k conservas, Barturen y Arribi; 33000 k azúcar, 1981 k pipería, á la orden.

De *Santander*: 200 k huevos, A. Muñoz.

Transbordo del vapor «MARIA PILAR». De *Vivero*: 500 k pipería, á la orden.

De *San Esteban de Pravia*: 210 k conservas, á la orden.

Transbordo del vapor MARIA CLOTILDE. De *Rivadeo*: 7950 k conservas y huevos, F. García.

Transbordo del vapor «José Roca». De *Barcelona*: 620 k ácido carbónico, á la orden. Total 150.091 k.

Vapor UNION HULLERA. De *Gijón*: 50000 k carbón, Altos Hornos de Vizcaya.

Vapor LAZARO. De *Gijón*: 40000 k carbón, La Basconia.

Balandra MARIA LUISA. De *Zumaya*: 100000 k ladrillos refractarios, á la orden.

Goleta PIEDAD. De *Gijón*: 140000 k carbón, J. M. de las Rivas.

Goleta LUIS. De *Requejada*: 200000 k piedra dolomia, Altos Hornos de Vizcaya.

Vapor FLORENCIO RODRIGUEZ. De *Valencia*: 1409 k vino, A. Iturraspe; 15000 k arroz, á la orden.

De *Cartagena*: 30000 k cebada, á la orden.

De *Vigo*: 320 k agua mineral, Chávarri, Petrement y Compañía; 8704 k carburo de calcio, á la orden.

De *Coruña*: 310 k tabaco, Compañía Arrendataria.

De *Gijón*: 3248 k hierro laminado, La Basconia; 2750 k idem, Pradera Hermanos y Compañía; 906 k café, B. Santibañes; 1890 k mantequilla, E. Couto y Compañía; 2549 k aceite, Testamentaria de E. Uralde.

De *Pasajes*: 2500 k duelas de roble, á la orden. Total 71.637 k.

Vapor CABO PEÑAS. De *Barcelona*: 150 k tabaco, Compañía Arrendataria.

De *Valencia*: 4269 k alcohol, Arriandiaga y Linaza; 7500 k salvado, á la orden.

De *Cartagen*: 138 k vidrio hueco, F. Bergus; 19840 k cebada, á la orden.

De *Salobreña*: 10020 k azúcar, Hijos de Zuricalday.

De *Motril*: 12000 k azúcar, J. T. Uribe; 10020 k id., Hijos de Zuricalday; 10020 k id., F. Izeguirre y Compañía.

De *Sevilla*: 6000 k aceite mineral, Vacuum Oil Co.; 539 k alambre, Barbier Hermanos; 10000 k cebada, A. San Miguel; 734 k espejos y molduras, Hijos de L. Yohn y Compañía; 398 k loza, 6900 k salvado, 60000 k habas, 10790 k aceite, á la orden.

De *Cádiz*: 840 k vino, E. Márquez; 180 k botellas vacías, Yanke Hermanos; 1000 k alpiste, Barandiarán y Compañía; 5 k tabaco, Compañía Arrendataria; 166 k vino, á la orden.

De *Huelva*: 6000 k habas, á la orden.

De *Pasajes*: 28783 k plomo, minio y albayalde, Real Compañía Asturiana. Total 263.868 k.

Vapor CABO QUEJO. De *Barcelona*: 1223 k vino, J. Barañano; 2345 k cotton, Altos Hornos de Vizcaya; 452 k anisado, J. Schumann; 6766 k hilados, Hilaturas de Fabra y Coats; 7500 k aceite de coco, Testamentaria de E. Uralde; 1800 k grasa, Sabadell y Henry; 2725 k tejidos, Bergé y Compañía; 16008 k id., grasa y otros, á la orden.

De *Valencia*: 20000 k arroz, Sucesora de V. Camiña; 400 k sacos vacíos, Rica Hermanos; 8605 k alcohol, Ugarte, Bárcena y Aguirre; 7820 k id., A. Zuvillaga; 3300 k arroz, Cooperativa Civico Militar; 40500 k id., 6000 k salvado, 400 k aceite, á la orden.

De *Alicante*: 83730 k vino, á la orden.

De *Málaga*: 1860 k azúcar, J. T. Uribe; 270 k licores, E. Berros; 10020 k azúcar, Hijos de Zuricalday; 510 k pasas, á la orden.

De *Sevilla*: 1140 k loza, S. Cortina; 1210 k id., J. M. Amézaga; 2400 k aceite, E. Morales; 5500 k id., Ugarte, Bárcena y Aguirre; 10000 k cebada, A. San Miguel; 6600 k salvado, 15120 k cebada, 2000 k habas, 160 k aceitunas, á la orden.

De *Vigo*: 5740 k aguas minerales, Barandiarán y Compañía; 15990 k tablillas de pino, á la orden.

De *Villagarcía*: 2775 k sardina salada y huevos, á la orden.

De *Coruña*: 100 k garbanzos, I. Ubieta; 1600 k botellas vacías, Agencia Casamitjana. Total 314.109 k.

Patache M^ANUEL. De *Ferrol*: 50000 k hierro viejo, á la orden.

Patache DOLORES. De *San Ciprián*: 16000 k tablillas pino, á la orden.

Exportación

Buques salidos desde 23 de Enero al 5 de Febrero de 1909

Vapor francés YANG-TSE. Para *Buenos Aires*: 88 pasajeros.

Vapor inglés DEE. Para *Habana*: 260 cajas 5 84 k conservas de pescado, 11 cajas 434 k conservas vegetales, 5 cajas 1075 k carnes en conserva, 20 cajas 900 k vino tinto, 97 barriles 10775 k id., 6 cajas 150 k vino blanco, 1 caja 20 k botes para vino, C. Maruri.

Para *Veracruz*: 50 cajas 1100 k vino común, 110 barriles 8800 k id., 15 cajas 1291 k armas de fuego, Yanke Hermanos; 50 barriles 4250 k vino tinto, 1 caja 5 k impresos, D. Padró. Total 33.284 k.

Vapor inglés JASON. Para *Briton-Ferry*: 958250 k hierro en lingotes, Altos Hornos de Vizcaya.

Vapor inglés OROPESA. Para *Valparaíso*: 516 bultos 15153 k sidra, 7 cajas 897 k papel para fumar, 8 bultos 1231 k maquinaria y herramientas, 4 cajas 152 k chorizos, 1 fardo 20 k suelas de yute, E. de Arriaga y Compañía; 24 fardos 2677 k trenza é hilaza de yute. La Conchita; 17 cajas 595 k conservas de pescado, 58 cajas 2194 k conservas vegetales, L. Landáburu; 50 cajas 1400 k sidra, F. García. Total 24.339 k.

Vapor alemán HERCULES. Para *Amberes*: 203 fajos 10000 k recortes de hojalata, R. Rochelt é hijos; 81 fardos 11997 k pieles secas, 1 barrica 110 k vino común, Yanke Hermanos; 165 sacos 16500 k tortas de linaza, A. Garmendia; 5 cajas 112 k conservas de pescado, 20 cajas 500 k sidra, L. Landáburu; 1 caja 70 k cubiertos plateados, A. Conrad y Compañía; 12 cajas 660 k embutidos, F. García. Total 39.089 k.

Vapor francés ST. PIERRE. Para *Dunkerque*: 1 caja 80 k te, Viuda de F. Pérez y Yarza; 19 bultos 1000 k pintura submarina, Maiz y Gándara.

Vapor francés GASCON. Para *Burdeos*: 50 fardos 2900 k papel para fumar, Socios de la Peña; 1 caja 170 k cocina económica, Burt, Boulton y Haywood; 8 barricas 2920 k sebo fundido, 16 barricas 3680 k astas de buey, C. Maruri; 250 cajas 8250 k conservas vegetales, L. Landáburu; 140000 k carbón antracita, F. L. Dubus. Total 157.320 k.

Vapor noruego SULITJELMA. Para *Christiania*: 2 cajas 328 k pieles curtidas, Yanke Hermanos.

Vapor español CABO NAO. Para *Marsella*: 52 sacos 1940 k geniana, 3 sacos 142 k amapolas, S. Snaper.

Vapor español FORTUNY. Para *Glasgow*: 17 barriles 3084 k arsénico, H. de Azqueta.

Vapor español SANTANDERINO. Para *Haban*: 40 cajas 1240 k conservas de pescado, E. de Arriaga y Compañía; 25 barriles 2875 k vino tinto, D. Padró; 19 fardos 2048 k alpargatas, Sdad. Esparcin Ona; 2 barriles 283 k chacoli, 2 cajas 75 k chorizos, 33 cascós 3923 k vino blanco, 122 cajas 2904 k conservas de pescado, 1 barril 120 k vino moscatel, 48 fardos 7810 k alpargatas, 1 caja 28 k vino Jerez, 2 cajas 160 k turrón, bacalao y frutas, 67 cajas 10560 k frutas surtidas, 51 cajas 1235 k pesca los diversos, 1 caja 38 k quesos y frutas, 529 cascós 89666 k vino tinto, A. Aréizaga; 21 cajas 990 k conservas vegetales, A. Conrad y Compañía; 400 cajas 11550 k id., L. Landáburu; 165 cascós 21945 k vino común, Bodegas Bilbainas; 20 pipas 10720 k id., Viuda é hijo de J. Iturriaga. Total 159.306 k.

Vapor español CIUDAD DE CADIZ. Para *Tanger*: 25 cajas 957 k vino, 2 cascós 664 k id., Viuda é hijo de J. Iturriaga.

Para *Puerto Rico*: 60 rollos 1879 k cordelería, Bergé y Compañía; 10 cascós 1875 k vino tinto, F. Bistuer; 25 cajas 800 k conservas de carne, 25 cajas 800 k pescados en conserva, 25 cajas 625 k sidra, L. Landáburu; 116 cascós 15894 k vino común, 60 cajas 1487 k id., 2 cajas 8 k etiquetas, E. de Arriaga y Compañía; 174 cajas 4500 k conservas de pescado, J. M. Larrea.

Para *Buenos Aires*: 7 cajas 2334 k rollos de latón, 1 caja 79 k revolvers, 10 sacos 703 k tacos enrollados, J. M. Larrea; 1 caja 111 k revolvers, Yanke Hermanos. Total 33.206 k. Pasajeros, 85.

Vapor alemán SCHWARZBURG. Para *Habana*: 175 cajas 4300 k vino tinto, Compañía Vinícola del Norte de España; 160 barriles 19375 k id., Viuda é hijo de J. Iturriaga; 261 cascós 36045 k idem, Bodegas Bilbainas; 25 barriles 3000 k id., D. Padró; 40 cascós 14600 k id., 2 cuartas 240 k vino blanco, Eguillor, Bernaola y Compañía; 400 cajas 13400 k conservas vegetales, L. Landáburu; 200 cajas 6400 k id., 25 fardos 1425 k papel amarillo, 118 fardos 13533 k alpargata, 40 cuartas 4800 k vino tinto, 10 cuartas 4800 k vino blanco, 218 sacos 2180 k garbanzos, E. Couto y Compañía. Total 140.123 k.

Vapor holandés RHENANIA. Para *Rotterdam*: 100 sacos 5000 k mineral de hierro tungsticio, Jorge Roock, 22 fardos 1818 k papel para fumar, Socios de la Peña; 242 sacos 6230 k residuos de cebada, 2 cajas 82 k impresos, 1 caja 109 k revolvers, 12 cascós 223 k pipería, Yanke Hermanos; 52 cajas 1976 k pescado en salazón, M. Hormaechea; 43 barricas 11395 k vino tinto, 1 caja 15 k cápsulas, etiquetas y tapones, Compañía Vinícola del Norte de España; 15 barriles 2721 k arsénico, H. de Azqueta; 20 cajas 580 k mantequilla, Hija de A. Prendes; 1 caja 224 k virutas y limaduras de hierro, A. Videgain; 5 cascós 2432 k vino común, Bodegas Bilbainas; 6 bultos 285 k anchoas en salazón, 1 caja 47 k armas de fuego, 199 barricas 8065 k vino tinto, 2 cajas 52 k vino blanco, 38 barriles 8500 k cenizas de zinc, 490 lingotes 5380 k zinc, 11 fardos 1764 k pieles, E. de Arriaga y Compañía; 114 bultos 16927 k papel para imprimir, La Papelera Española; 66 cajas 2226 k conservas alimenticias, L. Landáburu. Total 86.081 k.

Gabotaje

Buques salidos desde el día 6 al 12 de Febrero de 1909

Vapor SEJUNDO. Para *Gijón*: 300 k garbanzos, 50 k tasajo, 100 k arroz, 50 k bacalao, Acle Hermano; 2830 k cigarrillos, Fábrica de tabacos; 1500 k nitrato de sosa, Sdad. Gral. de Industria y Comercio; 1980 k aceite mineral, Viuda de Vicuña.

Para *Ferrol*: 5720 k papel para envolver, Aznar y Compañía; 850 k masilla, A. Garmendia.

Para *Coruña*: 67 k cable de acero, Amann y Gana.

Para *Marin*: 425 k masilla, A. Garmendia.

Para *Vigo*: 4000 k baldosas, Arrizabalaga, Zubinas y Compañía.

Para *Motril*: 1275 k bacalao, Salcedo y Ustara.

Para *Aguilas*: 2250 k cadenas de hierro, 6000 k anclas de idem, P. Llona.

Para *Cartagena*: 430 k aceite de linaza, A. Garmendia.

Para *Valencia*: 5581 k hilaza de yute, Rica Hermanos y Compañía.

Para *Barcelona*: 152 k pipería, 1274 k envases de hierro, Victor Lucena. Total 34.842 k.

Vapor CABO PALOS. Para *Santander*: 1082 k acero en barras, 603 k hojalata, Altos Hornos de Vizcaya; 420 k aceite mineral, A. Conrad y Compañía; 783 k hierro forjado, 28 k clavos de hierro, Yanke Hermanos; 4526 k hierro en barras, J. M. de las Rivas; 2510 k tubos de hierro, Sdad. Tubos Forjados.

Para *Ferrol*: 337 k quesos, Yanke Hermanos; 260 k vino tinto, Bodegas Franco Españolas; 520 k vino, D. Padró; 1300 k id., 22 k corchos, cápsulas y etiquetas, Z. Andrés y Urléizaga; 138 k quesos, B. Manjarrés; 65 k plantas vivas, J. C. Eguileor; 3000 k harina, E. Coste y Vildósola; 2826 k papel para imprimir, La Papelera Española.

Para *Coruña*: 117 k bacalao, Viuda de H. Lund y Clausen; 204 k id., Greaves y Arbaiza; 208 k aceite de pescado, Olavarrieta y Compañía; 2000 k garbanzos, Acle Hermano; 1510 k hilados, Hila-

turas de Fabra y Coats; 1817 k cigarrillos, Fábrica de Tabacos; 627 k camas de hierro, M. Ibáñez; 1125 k alambre de hierro, Sociedad Alambres del Cadagua; 785 k vino, F. García; 183 k licores, M. Acha; 2000 k harina de trigo, Ugalde y Compañía; 1200 k papel para envolver, R. Coca; 1000 k harina, E. Coste y Vildósola; 753 k tubos de hierro, Sociedad Tubos Forjados; 2505 k clavazón, Rifé y Sánchez; 2002 k id., F. Echevarría é hijos; 8884 k papel para imprimir, La Papelera Española; 200000 k acero en carriles, 10200 k hojalata, Altos Hornos de Vizcaya.

Para *Villagarcía*: 259 k hilados, Hilaturas de Fabra y Coats; 1440 k hierro en barras, Altos Hornos de Vizcaya; 520 k conservas vegetales, L. Landáburu; 750 k papel para envolver, R. Coca; 1350 k alambre de hierro, Sdad. Alambres del Cadagua; 2100 k harina de trigo, E. Coste y Vildósola; 514 k licores, Sucesores de P. Pomés; 940 k tubos de hierro, Sdad. Tubos Forjados; 2000 k hojalata La Basconia; 1307 k clavazón de hierro, F. Echevarría é hijos 1750 k id., Rifé y Sánchez.

Para *Marin*: 500 k garbanzos, Acle Hermano; 350 k hierro en vigas, Urizar y Aldecoa; 130 k vino, Z. Andrés y Urléizaga; 875 k clavos de hierro, 1197 k alambre de hierro, F. L. Dubus; 233 k clavos de hierro, Yanke Hermanos; 60 k piedra de afilar, 19 k herramientas de acero, El Material Industrial; 1800 k flejes de madera, J. A. Artiach.

Para *Vigo*: 4825 k cigarrillos, Fábrica de Tabacos; 2500 k harina de trigo, Tournan Hijo; 2500 k id., J. M. González; 366 k conservas vegetales, 2154 k alpargatas, L. Landáburu; 303 k hierro forjado, Z. Andrés y Urléizaga; 113 k quesos, 164 k cadenas de hierro, Yanke Hermanos; 282 k drogas, Barandiarán y Compañía; 602 k tejidos de algodón, S. Letona; 97 k cabrestante, El Material Industrial; 914 k muebles, M. Aguirre; 689 k tubos de hierro, Sociedad Tubos Forjados; 1800 k hojalata, La Basconia; 607 k hierro forjado, Z. Andrés y Urléizaga; 10367 k clavazón de hierro, Rifé y Sánchez; 5183 k papel para imprimir, La Papelera Española; 19570 k hojalata, 14432 k hierro en barras, Altos Hornos de Vizcaya.

Para *Huelva*: 1000 k palas, Elorza é hijo; 1000 k harina, J. M. González; 308 k bacalao, A. Conrad y Compañía; 3002 k hierro en barras, Urizar y Aldecoa; 1130 k placas giratorias, M. de Corral; 1020 k bacalao, Hijo de P. Basterra; 1215 k hierro en barras, J. M. de las Rivas; 792 k carretillas, Viuda de F. Pérez Yarza; 369 k tubos de hierro, Sociedad Tubos Forjados; 800 k hojalata, La Basconia; 3050 k id., 250000 k hierro en lingotillos, 454740 k hierro y acero en barras, chapas y vigas, Altos Hornos de Vizcaya.

Para *Bonanza*: 525 k rejas de hierro, E. Coste y Vildósola; 188 k quesos, Yanke Hermanos.

Para *Cádiz*: 1020 k bacalao, 2000 k harina de trigo, Ugalde y Compañía; 850 k tubos de hierro, Sdad. Tubos Forjados; 2902 k papel para imprimir, La Papelera Española.

Para *Sevilla*: 2060 k acero en barras, Altos Hornos de Vizcaya; 10275 k k flejes de acero, Hijos de R. García.

Para *Algeciras*: 2232 k vidrio plano, F. Zalvide.

Para *Motril*: 4050 k hierro en barras, E. Márquez; 320 k vino tinto, Compañía Vinícola del Norte de España.

Para *Almería*: 160 k herramientas, Elorza é hijo; 1156 k vino, Yanke Hermanos; 600 k hierro en chapas, Altos Hornos de Vizcaya; 300 k garbanzos, Gil Martínez y Compañía; 5520 k alambre de hierro, Sdad. Alambres del Cadagua; 874 k vino, 2 k corchos, Compañía Vinícola del Norte de España; 153 k bacalao, Diez y Senosiain; 2973 k hierro en chapas y barras, Urizar y Aldecoa.

Para *Aguilas*: 2954 k hierro y acero en barras, chapas y vigas, Altos Hornos de Vizcaya; 650 k tornillos, traviesas y grapas de hierro, Sucesor de A. Koppel; 720 k clavos de hierro, F. Echevarría é hijos.

Para *Cartagena*: 9176 k cigarrillos, Fábrica de Tabacos; 4800 k papel para envolver, Sdad. Española de Dinamita; 17700 k hojalata, La Basconia; 9964 k hierro y acero en barras, chapas y vigas, Altos Hornos de Vizcaya.

Para *Tarraçona*: 3350 k clavos de hierro, F. Echevarría é hijos 1670 k hojalata, Altos Hornos de Vizcaya. Total 1.292.742 k.

Balandra CONCHA. Para *Bermeo*: 38 k alcohol, Barandiarán y Compañía; 797 k licores, A. Arrarte; 140 k aceite, 427 k azúcar, 314 k legumbres, 20 k vino de Jerez, 50 k conservas, 15 k galletas, 24 k pasta para sopa, 306 k bacalao, Barturen y Arribi; 269 k coñac, V. Bilbao; 6000 k harina, 1000 k maiz, 500 k habas, 800 k patatas, 1200 k salvado, 7200 k vino, 675 k anchoas saladas, 300 k colores, 60 k higos, 55 k jabón, 43 k bugías, 18 k vino postre, H. de Azqueta. Total 20.251 k.

Vapor MARIA GERTRUDIS. Para *Luarca*: 5200 k superfosfato de cal, Sdad. Gral. de Industria y Comercio; 117 k quesos, Yanke Hermanos; 1078 k hierro en barras, Urizar y Aldecoa; 5040 k hojalata, R. Rochelt é hijos; 33 k ferretería, Hijos de L. Yohn y Compañía; 895 k drogas, Tomás Zubiria y Compañía; 10000 k harina, E. Coste y Vildósola.

Para *Navia*: 34400 k superfosfato de cal, Sdad. Gral. de Industria y Comercio; 308 k bacalao, Greaves y Arbaiza; 500 k hojalata, Altos Hornos de Vizcaya; 102 k bacalao, Hijos de J. E. Rochelt; 1200 k hierro en barras y flejes, D. Ruiz; 450 k acero en barras, 200 k clavos de hierro, Hijos de L. Yohn y Compañía; 496 k camas de hierro, La Camera Española; 1180 k tubos de hierro, Sdad. Aurreará; 500 k cebada, 2500 k centeno, 1500 k harina, 520 k vino, 200 k cocinas de hierro, F. García.

Para *Rivadeo*: 100 k garbanzos, Gil Martínez y Compañía; 10614 k acero en barras, Urizar y Aldecoa; 2000 k harina de trigo, J. M. González; 11500 k abonos minerales, Sdad. Gral. de Industria y Comercio; 241 k vasija, L. Landáburu; 33 k crisoles, 30 k grafito, Amann y Gana; 205 k tejidos de algodón, 50 k naranjas, F. García. Total 95.988 k.

Vapor CABO TORIÑANA. Para *Santander*: 750 k hierro en chapas, barras y vigas, J. M. de las Rivas; 2770 k hierro laminado, la Basconia.

Para *Sevilla*: 170 k bacalao, Bergé y Compañía; 1066 k vino, C. Hegardt; 595 k impresos, Artes Gráficas; 950 k legones de acero, Viuda de F. Pérez Yarza; 180 k anuncios, Compañía de seguros Aurora; 9500 k harina, Tournan hijo; 306 k bacalao, Díez y Senosiain; 260 k vino, Compañía Vinícola del Norte de España; 1560 k idem, F. Ugalde; 1020 k bacalao, Hijo de P. Basterra; 486 k cacao, V. Urigüen; 200 k pipería, J. Goiri; 3130 k bacalao, A. Conrad y Compañía; 3000 k alambre de hierro, Sdad. Alambres del Cadagus; 2450 k pipería, Hijos de Escés; 6962 k hierro forjado, 28 k ruedas de hierro, 8320 k vino, 117 k corchos, cápsulas y etiquetas, Z. Andrés y Urlézag; 1240 k pipería, P. Ocón; 2570 k clavos de hierro, 3610 k hierro forjado, Yanke Hermanos; 6251 k papel de envolver, La Papelera Española; 4441 tubos de hierro, 3729 k tubos chapeados, 1136 k latón labrado, Earle, Bourne y Compañía; 15 k figuras de barro, 120 k ropa usada, 25 k quincalla, S. Medrano; 23 k acero laminado, 296 k crisoles de plumbagina, 4354 k material para ferrocarriles, M. Corral; 210 k acero fundido, Talleres de Deusto; 612 k bacalao, Díez y Senosiain; 2694 k tubos de hierro, Sdad. Tubos Forjados; 1322 k clavazón, F. Echevarría é hijos; 2000 k hojalata, La Basconia; 23832 k hierro en barras, chapas y vigas, 10000 k hierro en lingotes, J. M. de las Rivas; 150000 k id., 2500 k hojalata, 71403 k acero en barras, chapas y vigas, Altos Hornos de Vizcaya.

Para *Málaga*: 584 k hierro forjado, Z. Andrés y Urlézag; 1202 k hierro forjado, 69 k clavos de hierro, 966 k cadenas de hierro, Yanke Hermanos; 264 k vino, Compañía Vinícola del Norte de España; 5005 k hierro en chapas y barras, J. M. de las Rivas; 675 k papel para imprimir, La Papelera Española; 3211 k tubos de hierro, 1095 k tubos chapeados, 52 k latón labrado, Earle, Bourne y Compañía; 20000 k harina, V. Mellado; 2457 k tubos de hierro, Sociedad Tubos Forjados; 1000 k harina, E. Coste y Vildósola; 2835 k clavos de hierro, F. Echevarría é hijos; 200 k pipería, E. Abásolo 7600 k hojalata, 29370 hierro en barras y chapas, Altos Hornos de Vizcaya.

Para *Alicante*: 4515 k papel de har, L. Landaluce; 595 k clavos de hierro, F. L. Dubus; 100 k papel de lija, Sdad. Productos para Pulimento; 1130 k papel para imprimir, La Papelera Española; 1098 k trenza de yute, La Conchita; 2300 k clavos de hierro, Alambres del Cadagus; 980 k tubos de hierro, Sdad. Tubos Forjados; 16500 k hojalata, La Basconia; 1000 k id., 24000 k acero en barras, 15000 k hierro en lingotes, Altos Hornos de Vizcaya.

Para *Valencia*: 17920 k flejes de acero, Hijos de R. García; 183 k cadena de hierro, Yanke Hermanos; 1000 k aguas minerales, F. García; 1390 k sacos vacíos, Power y Echeguren; 4698 k hilaza de yute, Rica Hermanos y Compañía; 11682 k papel para imprimir, La Papelera Española; 1900 k pipería, C. A. Egli; 220 k acero fundido, Talleres de Deusto; 9914 k alambre de acero, 2040 k clavos, 2752 k fermachine, F. Echevarría é hijos; 500 k hojalata, La Basconia; 2610 k tubos de hierro, Sdad. Tubos Forjados; 2000 k pipería, E. Bilbao; 3600 k idem, L. Pérez; 7540 k hojalata, 163431 k hierro y acero en barras, chapas y vigas, Altos Hornos de Vizcaya.

Para *Barcelona*: 1607 k flejes de acero, Hijos de R. García; 700 k papel de lija, Sdad. Productos para Pulimento; 113 k clavillo de latón, Pradera Hermanos y Compañía; 1280 k hierro en chapas, J. M. de las Rivas; 2448 k tubos de hierro, Sdad. Tubos Forjados; 4690 k clavos, 8050 k fermachine, F. Echevarría é hijos; 56160 k hierro en barras, chapas y rollos, 12300 k hojalata, La Basconia; 385482 k hierro y acero en barras, chapas, palanquillas, flejes, vigas y martillados, 206500 k acero en carriles, Altos Hornos de Vizcaya. Total 1.498.573 k.

Pailebot MARIA TERESA. Para *Gijón*: 100.000 k cenizas de piritas de hierro, Sdad. Gral. de Industria y Comercio.

Balandra BIZKAYA. Para *Bermeo*: 3500 k harina, 600 k salvado, 120 k habas, 5000 k vino tinto, 1200 k yeso, 1200 k sal, 170 k varios, J. Fradua; 50 k vino, 680 k licores, A. Arrarte; 628 k azúcar, 30 k chocolate, 158 k café, Hijos de Zuricalday; 20 k licor, 1950 k aceite, 58 k vino rancio, A. Zuvillaga; 40 k vino, 527 k licores, Arriandaga y Linaza. Total 26.731 k.

Vapor MARIA CRUZ. Para *San Sebastián*: 15287 k hierro en barras y vigas, J. M. de las Rivas.

Para *Gijón*: 800 k garbanzos, 1020 k bacalao, Hijo de P. Basterra; 1940 k vino, D. Padró; 400 k alubias, 300 k garbanzos, 102 k bacalao, Simó i-Martínez y Córdoba; 3600 k papel para imprimir, La Papelera Española; 1705 k vino, Viuda é hijo de J. Iturriaga-goitia. Total 29.254 k.

Balandra SAN ANTONIO. Para *Gijón*: 100000 k cenizas de piritas de hierro, Sdad. Gral. de Industria y Comercio.

Vapor CABO PRIOR. Para *Huelva*: 350000 k hierro en lingotes, Altos Hornos de Vizcaya.

Para *Alicante*: 600 k pipería, Viuda de Valgañón; 1200 k idem, P. Ocón; 2300 k id., I. Archidona; 1000 k id., Baldor y Greño; 4200 k idem, F. Azpilicueta; 25900 k id., E. Bilbao; 6000 k id. Bodegas Bilbainas; 2900 k id., L. Zuvillaga; 1200 k id., I. Urrutia; 1000 k idem, R. Lili; 1800 k id., J. Concas; 3200 k id., E. Menchaca; 500 k idem, V. Echeverría y Hermano. Total 403.700 k.

Vapor EL GALTERO. Para *Villaviciosa*: 408 k bacalao, Díez y Senosiain; 615 k hierro fundido, C. Maruri.

Balandra CHORROCHA. Para *Lequeitio*: 8000 k harina, 3000 k salvado, 500 k maíz, 320 k habas, 900 k tejas, 4060 k vino, 360 k petróleo, 2750 k abono mineral, 265 k varios, F. Aranzamendi. Total 20745 k.

Balandra SIMÓN. Para *Bermeo*: 20 k vino, 828 k aguardiente, A. Arrarte; 800 k habas, 233 k azúcar, A. Conrad y C.ª, 840 k id., 118 k chocolate, 132 k café, Hijos de Zuricalday; 132 k cacao, V. Urigüen; 570 k jabón, 775 k aguardiente, 136 k conservas, 72 k petróleo, 14 k galletas, 1070 k aceite, 200 k vino postre, Testamentaria de E. Uralte; 600 k harina, 1800 k salvado, 200 k maíz, 2400 k patatas, 500 k loza, 700 k aceite, 180 k alfalfa, 100 k higos, 120 k conservas, 400 k jabón, 3900 k yeso, 1600 k cal, 150 k cubos de zinc, 150 k bacalao, 50 k vidrio plano, E. Anduiza. Total 23580 k.

Balandra UNIÓN NUM. 2. Para *Lequeitio*: 8500 k sal, 300 k salvado, 3000 k vino, 200 k botellas vacías, 75 k aceite, 100 k galipot, 160 k cerveza, 1000 k pipería, 130 k hierro en chapas y flejes, 75 k papel, 46 k escobas, R. Marcue. Total 13580 k.

Balandra ROSARIO. Para *San Sebastián*: 575 k clavazón, F. Echevarría é hijos; 6000 k plomo viejo, 300 k jabón, 200 k espinos artificiales, 2000 k pipería, J. Urrosolo. Total 9075 k.

Vapor SANTAÑA. Para *Castro*: 12100 k vino, 300 k petróleo 2500 maíz, F. Garía. Total 52.400 k.

Vapor MARIA MAGDALENA. Para *Gijón*: 8605 k hierro en barras, J. M. de las Rivas; 2280 k motor eléctrico y accesorios, A. Conrad y Compañía.

IBARRA Y COMPAÑIA

ANTES

COMPANIA VASCO-ANDALUZA

Servicio bisemanal de vapores de escala fija de BILBAO A MARSELLA



VAPORES	Ts. r.	VAPORES	Ts. r.
Cabo Corona.....	1521	Cabo San Martín.....	1983
Cabo Creux.....	1421	Cabo San Sebastián.....	1581
Cabo Espartel.....	1240	Cabo San Vicente.....	1516
Cabo Higuera.....	1700	Cabo Santa Pola.....	1626
Cabo Nao.....	1495	Cabo Silleiro.....	1986
Cabo Oropesa.....	1522	Cabo Toriñana.....	1505
Cabo Ortegale.....	1453	Cabo Tortosa.....	1493
Cabo Palos.....	1697	Cabo Trafalgar.....	1515
Cabo Peñas.....	1691	Ibaizabal.....	792
Cabo Prior.....	986	Itálica.....	1070
Cabo Quejo.....	1691	La Cartuja.....	808
Cabo Roca.....	1552	Triana.....	748
Cabo San Antonio.....	1991	Vizcaya.....	581

Línea de Bilbao á Marsella

Salida de Bilbao todos los jueves para los puertos de Santander, Coruña, Carril, Vigo, Huelva, Cádiz, Málaga, Almería, Cartagena, Alicante, Valencia, Tarragona, Barcelona, Palamós Celta y Marsella.

El primero y tercer jueves de cada mes se recibe también carga para los puertos de Algeciras, Adra, Motril, Aguilas, Garrucha y San Feliú de Guixols.

El Jueves 18 de Febrero saldrá de este puerto el vapor

CABO QUEJO

Su capitán, Echave.

Admite carga y pasajeros para los puertos citados.

Línea rápida de Bilbao á Barcelona

Salida de Bilbao todos los domingos para los puertos de Santander, Sevilla, Málaga, Alicante, Valencia y Barcelona.

El itinerario de esta línea está hecho de manera que, salvo circunstancias imprevistas, el viaje de nuestro puerto al de Barcelona y viceversa, se haga en 14 días.

El Domingo 21 de Febrero saldrá de este puerto el vapor

CABO PEÑAS

Su capitán Redondo.

Admite carga y pasaje para dichos puertos.

Para tratar de carga ó pasaje dirigirse á los consignatarios, Bergé y Compañía—Gran. Via, 5, principal.

FABRICA DE HIERRO Y ACERO

"SAN PEDRO" DE ELGOIBAR

— DE —

Hijos de Romualdo García

BILBAO

ALTOS HORNOS al carbón vegetal.
HORNOS DE ACERO, Siemens Martín.
LAMINACION de perfiles corrientes.
Especialidad en FLEJES.

Oficina de Propiedad Industrial

PATENTES, MARCAS,
DIBUJOS, MODELOS, NOMBRES, RECOMPENSAS

Director:

GERÓNIMO BOLIBAR

INGENIERO INDUSTRIAL

Publicación de la Oficina:

INDUSTRIA É INVENCIONES

Revista Semanal Ilustrada

publica las patentes solicitadas, los pagos de anualidad, las marcas solicitadas, concedidas y denegadas y los dibujos de todas las marcas solicitadas.

RONDA DE LA UNIVERSIDAD, 17.—BARCELONA

Telegramas: BOLIBAR — BARCELONA

TANGYES LIMITED

52, Gran Vía, 52.—BILBAO

REPRESENTANTE: JAIME R. BAYLEY

Máquinas de vapor, Calderas, Bombas á vapor de acción directa, Grúas, Gatos, Poleas diferenciales, Aparatos hidráulicos, Maquinaria para talleres.

Vicente Correas

CORREDOR MARÍTIMO

Sworn Ship Broker

Despacho de buques BILBAO

LA UNIÓN Y EL FENIX ESPAÑOL

COMPañIA DE SEGUROS REUNIDOS

Agencia en todas las provincias de España, Francia y Portugal

45 AÑOS DE EXISTENCIA

SEGUROS sobre LA VIDA, SEGUROS sobre INCENDIOS

Dirigirse al Subdirector de la Compañía

D. FRANCISCO DE SEVILLA

Oficinas: calle del Banco de España núm. 3.—BILBAO

Agencia de la importante Compañía Francesa de seguros marítimos **La Fonciere**



Carbón de vapor

de superior calidad

MARCA **BENTINCK**

Se ruega á los importadores pidan este carbón á sus *corresponsales de Newcastle*. Con cribas mecánicas á percusión modernas y limpia esmerada á mano se obtiene, al embarque sobre vagones, un carbón fuerte de primera, libre de polvo é impurezas.

Producción diaria, mil toneladas.

Compañía Trasatlántica

Servicio directo de Bilbao para Habana
y Veracruz

El día 17 de Febrero saldrá de este puerto el vapor

Alfonso XIII

Capitán, Amézaga.

para Habana y Veracruz. Combinaciones para el litoral de Cuba, Isla de Santo Domingo, Centro América y Norte y Sur del Pacífico.

El día 29 de Febrero saldrá el vapor

Ciudad de Cádiz

Capitán, F. Calzada.

directamente para Santa Cruz de Tenerife, Montevideo y Buenos Aires.

Para precios y condiciones, dirigirse á los agentes de la Compañía Sres. Bergé y Compañía, Gran Vía, núm. 5 pral.

Documentos para el despacho de buques por la Aduana.

Se hallan á la venta en la imprenta de esta REVISTA, á precios sumamente económicos

J. POHLIG A. G. -- Colonia

ESPECIALIDAD EXCLUSIVA

**Construcción
y explotación**

DE

Transportes aéreos

del sistema OTTO perfeccionado

Y DE

Transbordadores

del sistema HUNT

Catálogos ilustrados, planos y numerosas referencias están á la disposición de los interesados

Talleres de construcción

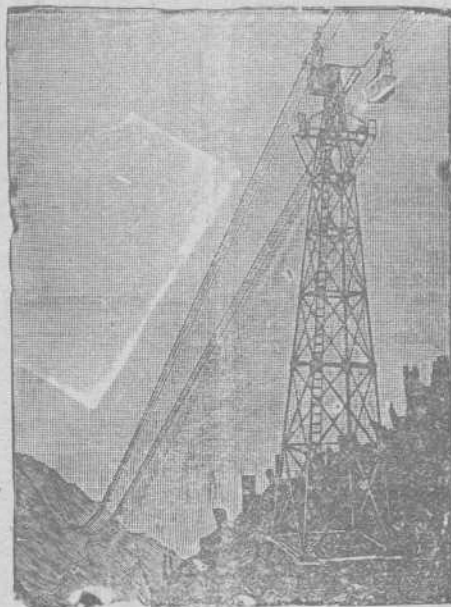

Ventajas del transporte aéreo

Seguro y duradero.—Poco gasto.—
Ninguna interrupción en el servicio.—
Independiente del terreno.—
Transporta hasta 2.050 toneladas diarias.
Portadas hasta 1.115 metros.—
Instalaciones ejecutadas con rampas
hasta 1 : 1,3

Se están explotando líneas de más
de 35 kilómetros de largo
las mayores construídas en Europa.
Desde 1873 más de 1.800 instalaciones
construídas

Representante general

LUDOVICO PERREAU
Felipe IV, núm. 6.—MADRID

Representantes para el No-oeste de España

Hoppe, Hagen y Compañía
1. ALAMEDA DE MAZARREDO.—BILBAO

Berlín 1907: Medalla de oro y diploma de honor

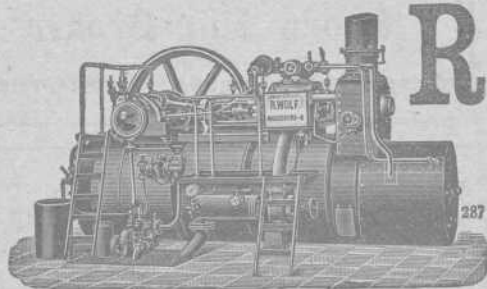

R. WOLF

Magdeburg.—Buckau, ALEMANIA

Delegación general para España

CARRETAS, 45, PRINCIPAL.—MADRID

Semifijas y Locomóviles — de vapor saturado —
y de vapor recalentado

de alta presión de 10 á 100 caballos. Semifijas compound con ó sin condensación
de 50 á 600 caballos. Semifijas tandem con doble recalentamiento y con condensación
de 20 á 60 caballos.

La fuerza motriz más económica de la actualidad

Aprovechamiento del vapor para la calefacción y otros usos. Aplicación de toda clase de combustible. Sencillez de servicio. Seguridad absoluta. Regularidad de marcha.

Producción total 600.000 caballos

Fried Krupp A. G.-Grusonwerk

MAGDEBURG.—BUCKAU (Alemania)

Maquinaria para el beneficio de minerales, molinos y trituradoras para toda clase de materias.

Grúas á vapor, hidráulicas y eléctricas, Cargaderos mecánicos

Instalaciones completas de fábricas de cemento, material refractario, abonos minerales, aceites, linoleum, gomas, cables, material de plomo, etc.

Representante para el Norte de España.

LEOPOLDO LEWIN.—San Sebastián

Sociedad General de Industria y Comercio

CAPITAL 25 MILLONES DE PESETAS

11, Villanueva, 11

MADRID

FABRICAS EN BILBAO—OVIEDO—MADRID—SEVILLA—CARTAGENA Y LISBOA

GRAN PREMIO Exposición Universal de Lieja 1905 (LA MAS ALTA RECOMPENSA)

PRODUCTOS QUÍMICOS

Superfosfatos-Nitrato de sosa-Sales de potasa-Sulfato de amoniaco-Sulfato de sosa-Glicerina-Acido sulfúrico anhídrido
Acido sulfúrico ordinario-Acido nítrico-Acido clorhídrico

ABONOS para todos los cultivos y adecuados á todos los terrenos

Villanueva, 11, - MADRID

Dirección postal: Apartado 34.

Dirección telegráfica y telefónica: GEINCO-MADRID

Funke & Lewin -- Hamburgo

Transportes terrestres y marítimos

Dirección telegráfica VOLLDAMPF.—HAMBURGO

Servicios especiales de transporte por Ferrocarril y mar, de Alemania á España y viceversa.

Seguros marítimos, despachos de Aduana, reembolso, etc.

Transportes á precios alzados desde cualquier punto de Alemania á España y viceversa.

PIDANSE OFERTAS

Referencias de primer orden en España y Alemania

Máquinas Singer y Wheeler & Wilson para coser

Exclusivas de la Compañía Singer de máquinas para coser

TODOS LOS MODELOS A PESETAS 2,50 SEMANALES

Pídase el catálogo ilustrado que se da gratis

MÁQUINAS PARA TODA INDUSTRIA EN QUE SE EMPLEE LA COSTURA.—Se ruega al público visite nuestros Establecimientos para examinar los bordados de todos estilos; encajes, realce, matices, punto vainica, etc., ejecutados con la máquina DOMÉSTICA BOBINA CENTRAL, la misma que se emplea universalmente para las familias en las labores de ropa blanca, prendas de vestir y otras similares.

Establecimientos en todas las principales poblaciones de España

Establecimientos

EN BILBAO

Plaza Circular, 1

Ribera, 5



Establecimientos

EN BILBAO

Plaza Circular, 1

Ribera, 5

HISPANIA

SEGUROS de ACCIDENTES

Dirección Particular del Norte

ASSICURAZIONI GENERALI

DE TRIESTE Y VENECIA

Seguros Marítimos

EL FÉNIX

COMPANIA FRANCESA DE SEGUROS CONTRA INCENDIOS

UNIÓN HULLERA Y METALÚRGICA

de Asturias

Compañía General

Productos Químicos del Abaño

REPRESENTANTE EN VIZCAYA

D. Ignacio de Abaitua

VICE-CONSUL DE LOS E. U. DEL BRASIL

Oficinas: Calle del Tivoli (chalet).—Teléfono 99

TALLERES DE ZORROZA

OFICINAS: ZORROZA, BILBAO.—TELEGRAMAS: ZORROZA, BILBAO

CONSTRUCCIONES DE PUENTES, calderas de vapor, suelos de hierro, columnas y armaduras para edificios.

MÁQUINAS DE VAPOR, turbinas, tornos, máquinas para hacer remaches, taladros de pared, bombas de varios sistemas, transmisiones de movimiento.

MATERIAL PARA LA EXPLOTACIÓN DE MINAS, tambores y frenos para planos inclinados, templadores para idem, vagonetas y volquetes para transportes de mineral.

HORNOS DE CALCINAR

Instalaciones completas de LAVADEROS DE CARBÓN

GRÚAS DE CORREDERA para talleres, con movimiento á mano y por transmisión por cable, grúas para muelles, montacargas con freno automático.

COLUMNAS DE FUNDICIÓN sencillas y de adorno.

MATERIAL FIJO PARA FERROCARRILES, cambios de vía, placas giratorias, semáforos, tanques, etc.

LLAVES de paso de todas dimensiones para conducciones de agua á vapor.

Informes y presupuestos francos á quien los pida

Sociedad Anónima TALLERES DE DEUSTO

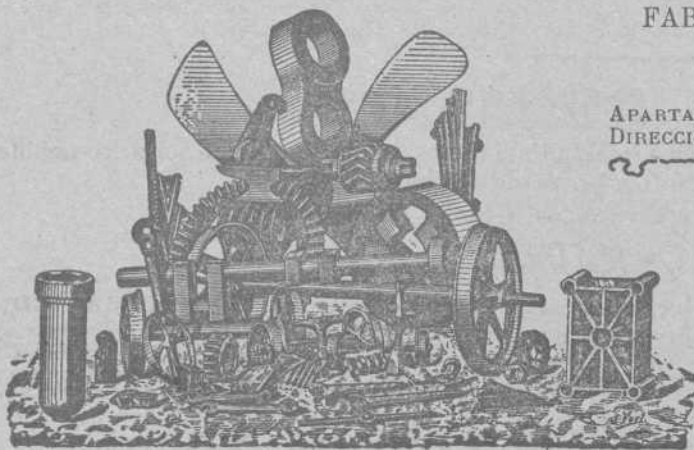

FABRICACION DE ACEROS Y HIERROS MOLDEADOS
sistemas **SIEMENS y ROBERT**
Piezas de Forja, etc., etc.

APARTADO NÚMERO 41 "Talleres de Deusto"-Bilbao
DIRECCIÓN TELEGRÁFICA:

APLICACIONES

Para la Agricultura.—Raspas, Rastrillos, Azadas, Azadones, Piezas de Arados, Rejas, Vertederas, etc., etc.—**Para Minas y Ferrocarriles.**—Ruedas, Ejes-montados, Cruzamientos, Cambios de vía, toda clase de piezas para Vagonés, etc.—**Para Constructores.**—Cilindros de prensas hidráulicas, Acumuladores, Bombas, Engranés, Cilindros de laminación etc.—**Para Marina.**—Rodas, Codastes, Hélices-ejes, Ancles, Barbotones, Estopores, etc.—**Para Tranvías.**—Cambios de vía, Corazones, Ejes, Trucks de todos sistemas, etc.—**Para Industrias Eléctricas.**—Inductores, Piezas polares, Núcleos de imanes, etc.

ESPECIALIDAD EN RUEDAS Y EJES MONTADOS

Toda clase de piezas sobre modelo ó planos

Ropeways, Limited 2 & 3, Eldon St. Londres

TRANVIAS AÉREOS

Con el sistema ROE se emplea un solo cable completamente engrasado que garantiza una duración extraordinariamente larga del mismo, y se dominan grandes pendientes y trozos larguísimos con completa seguridad y gran economía en caballetes, transportando grandes cantidades de cualquier material á precios muy económicos.

Transporta desde 20 á 2.000 toneladas diarias

Numerosas instalaciones en España
y demás países del mundo

Para presupuestos y folletos ilustrados dirigirse á

Calle Particular de Allende, Chalet, 4.—Bilbao

TELEGRAMAS { ROPEWAYS, LONDON
ROPEWAYS, BILBAO. TELÉFONO N.º 911

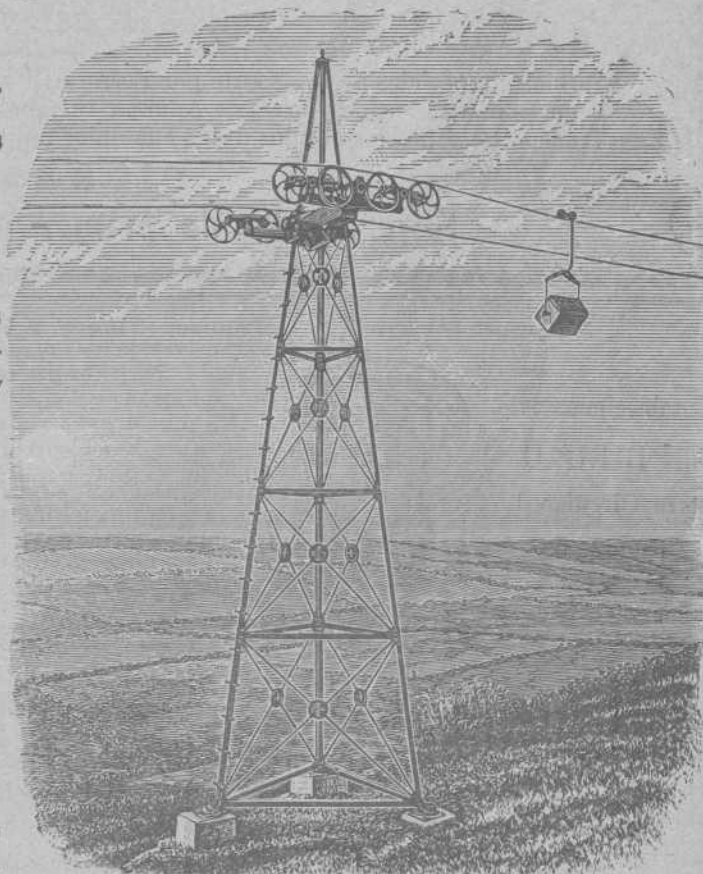

BASCULAS y ARCAS para CAUDALES

DE

J. y A. Pibernat

Rviñó, 8 y 10 BARCELONA

Representante y Depositario en Vizcaya

CASTOR VEA-MURGUÍA

Berástegui, 3, — BILBAO — Teléfono 209