EL PUEBLO CÁNTABRO

FRANQUEO CONCERTADO

DIARIO DE LA MAÑANA

Precios de suscripción

Capital:	UN AÑO	15 pts
	— SEMESTRE	8
	— TRIMESTRE	4
Península:	— AÑO	16
	— SEMESTRE	8,75
	— TRIMESTRE	4,50
Extranjero:	— AÑO	40
	— SEMESTRE	20
	— TRIMESTRE	10

SANTANDER.-Año VI.-Número 1.911 | Redacción y Administración: calle de San José, número 17.-Teléfono 55 | Miércoles, 1 de octubre de 1919

CUESTIONES SOCIALES

A todos y a ninguno...

A nosotros no nos sorprenden las evoluciones, ni torcemos el gesto cuando las ideas producen transformaciones radicales. Estamos perfectamente preparados. Participa nuestro espíritu de esa divina esencia de amor y justicia, que quiere y ansía el bien y la felicidad de todos. No hay sombras en nuestras aspiraciones. Sabemos perdonar y no podemos envidiar, no odiamos, ni quisimos esparcir la semilla de la discordia, por que jamás acariciamos la ilusión de pescar en río revuelto, ni quisimos esa engañosa popularidad de los ídolos que, a fuerza de disparar la metralla chispeante de su incultura y su egoísmo pecador, van tras la panacea para disfrutar lo que censuran como el más feliz de los odiados y pletóricos burgueses. Soñar con esa igualdad y esa equidad del «todos somos unos...» ¡Ya es ilusión;

Como si para conseguir ese mundo nuevo no fuera necesario otro elemento que el deseo. ¡Ya es estupidez! Claro que estos achaques son originarios de la brutal incultura y del copioso analfabetismo eu que se vive. Para conquistar esé mundo ideal fuera preciso que el hombre resultara perfecto que se agigantase moralmente hasta componer un Dios, y esto... ¡Es veleidosa Natura!

Convenido que es un sueño bello de poeta amador de imposibles, pretender alcanzar el cielo con las manos, vana pretensión, empeño con tintes de necedad. Mucho más cuando nosotros lo queramos escalar con procedimientos ásperos, violentos, francamente perturbadores. Son el amor y la cultura los factores que deben hacer el milagro. No ha de encomendarse a la fuerza, ni a la falsedad de principios. Y para vivir en esos alientos de mejora, hay que tener un alma exquisita, delicada, noble y generosa. ¡Qué pocas hay! Sin esa bondad y abnegación que regulen las ansias, el producto ideológico ha de ser bastardo, y por fuerza, caerá la acción en la injusticia, para lejos de alcanzar el mundo sublime que se anhela, crear nuevas iniquidades semejantes a las que se combatan en nombre de una libertad paradógica y absurda,

Cumplir con los deberes, tener siquiera una idea de lo que ellos señalan, ya supone un avance hacia el programa progresista que preconizan los modernos apóstoles, ¿Y quiénes están limpios de máculas? Quizá aquellos que más gritan y vociferan llamándose redentores, transformadores de pueblos,.. ¡Qué infelices! Una cosa es predi- y otra vender trigo. No guarda relación la vida sedante y aburguesada de los intrépidos revolucionarios con sus públicos devaneos políticos. Y para poder confiar un poco en ellos hay que copiar de la marcha de su vida íntima, tomar notas de su psicología. Se da el caso pintoresco de encontrar un absoluto burgués en la contextura espiritual y en la vida práctica de los más furibundo propagandistas del Socialismo. Por el contrario vive el socialista puro debajo de la máscara de señor que nos hemos propuesto convertir en burgués. Es claro: ni son todos los que están, ni están todos los que son.

Por desgracia, para todos, es mucho el desconocimiento que se tiene de estos problemas sociales, que actualmente conmueven al orbe y es grande el peligro que amenazan a la sociedad, si las corrientes belicosas de los incultos llegaran a ser dominadoras algún día. ¡Oh apóstoles inconcebibles de la «idea»! Males mil causáis sin tener la debida preparación sociológica, ni el alma templada en las doctrinas amorosas de las verdaderos redentores, de los predestinados.

A menudo oimos de vuestros labios nerviosos, impulsados por el vértigo de la oratoria más que por la sinceridad de vuestros convencimientos, que sois una fuerza. ¿Una fuerza habéis dicho? Y cuando lo afirmáis bañáis el acento con el rencoroso rugir de la amenaza y los odios de secta, aunque predicáis en nombre del amor. Enrojecéis airados, como si en vuestras manos torpes estrujarais gozosos los cuellos sangrantes de los seres que más odio os inspiran. ¡Todo en nombre de la Igualdad y el Amor!

¿Que sois una fuerza? Fuerza es el huracán devastador, fuerza es el indomable y aterrador terremoto, pero... destruyen, no crean, ni modifican en el sentido requerido.

Las fuerzas hay que organizarlas, para que no tengan efectos contrarios; disponerlas a base de la necesaria preparación. Organización no es establecer filas acumulando números de muy discutible valor. Se impone la selección para que los elementos activos que han de producir los cambios en las orientaciones, tengan la cultura que induzca a respetar lo ajeno al cumplir los deberes de ciudadanía. Y esto propósito excluye la teoría bárbara del dominio e instaura el lema de: no dominar ni ser dominados.

Quiso la moda, que de estas cuestiones de suma transcendencia nos ocupemos todos, y, sin los medios culturales formadores del criterio sensato y justo, por arte de nuestra frescura insólita y dañina, nos creamos capaces de instituirnos en amasadores de opinión. Así marchan las cosas.

Casi siempre anda el diablo enredador haciendo muecas en nuestro espíritu; y son el odio, la vanidad y las ambiciones malsanas quienes sacan a luz las ideas y hacen brotar las rojas flores de nuestros discursos. Además, para la mayor parte de los revolucionarios, casi todo es cuestión del medio, del funcionamiento digestivo. ¡Cuántos cambiarían de modo de pensar teniendo un «auto» rodador, un banquete cotidiano y un título nobiliario!... ¡Es tan festivo y caprichoso el espíritu humano!...

Para tener ideas, para que nos concedan algo en este mundo de pasiones y tumultos, para poder llamarse político en la vida, vívase en cualquiera esfera social, hay que ser hombre: buen padre, buen hijo, buen esposo, buen patrono, buen obrero, tendiendo en todo momento hacia la perfección. Y estas cualidades estarán integradas por aquellas no menos preciosas de la laboriosidad y la honradez, dejando de ser viciosos y, sobre todo, no siendo borracho, ni disipando la vida en tascas y casinos. De lo contrario, ciertas teorías grandiosas vienen a ser blancas flores en cama de puercos. No se hizo la miel para la boca del asno. Para recibir la hostia de las reivindicaciones hay que estar lo más puro posible de alma. Se necesita del aprendizaje y el estudio para correr las manos sobre el blanco y marfileño teclado de un piano que guarda las notas de un bello poema. De lo contrario, en vez de música, haremos ruidos inarmónicos y groseros.

Y estos vientos político-sociales hánse colado por valles y poblados. Hasta aquí llegaron en alas de unos y otros propagandistas. También Reinosa, la villa de las nieblas grises que tanto amamos, está sufriendo los choques de las nuevas corrientes, Es natural. Quien no evoluciona muere viviendo, pero...

Huyendo de los tortuosos caminos, sin amaneceres de luz blanca y pura, separándose de aquellos dictados criminales que señalan los malos de entraña, los malos e hipócritas varones, o aquellos falsos apóstoles que lucen alhajas, son la viva contradición de un puro ideal, que merece más respetos que los que le guardan, y no atruenan las calles con el ruido metálico de las sonoras bocinas de un «auto», porque ¡ay! no pueden; huyendo de todo esto, y con un poco de bondad y transigencia, bien fácil será mantener siempre la paz que reinó en la mansedumbre de las volanderas nieblas de Campóo.

¿Ser socialista, republicano, liberal, católico, conservador? Ser hombres, hombres buenos, justos ecuánimes, honrados. Ante todo los guiadores de muchedumbres han de sentir alteza de miras, han de mojar la pluma en el corazón cuando escriban no han de vencerse por la rabia de la venganza, para herir con saña a quienes no son ni podrán ser responsables de aquello que parezca anormal. Hay que levantar las ideas para que surquen los aires como las blancas palomas.

«Quien se encuentre limpio de pecado que tire la primera piedra». Es verdad que no anda lo absoluto entre los hombres, no es de nuestro reino. Pero precisamente por esto hace falta la buena voluntad, la cultura. «Amaos los unos a los otros». He aquí todo un programa. Cúmplase en mi pueblo.

ADOLFO G. FERNÁNDEZ.

Reinosa, septiembre-1919.

Marino Fernández Fontecha

ABOGADO

Amós de Escalante, 12, primero, izquierda

Reanuda la consulta.

EL SUCESO DE PORTUGALETE

La señora herida, mejora.

POR TELEFONO

El Juzgado y el detenido.

BILBAO, 30.—El Juzgado ha vuelto a interrogar al detenido ayer por el cobarde atentado del domingo.

Jesús Macías se encerró en la más absoluta negativa, aunque se hallaba presa de gran decaimiento.

A los requerimientos del juez para que diera el nombre de su acompañante, Jesús contestó que ignoraba el nombre del individuo que le acompañaba el domingo cuando estuvo en un mitin; pero que acaso podría darlo un joven albañil de Baracaldo, al que conocía también de vista.

Con las señas particulares que facilitó el detenido, la Guardia civil dió con el citado albañil, que trasladó a Portugalete.

Puesto a presencia de Jesús manifestó que no le conocía.

Entonces Macías le dijo:

—¿No conoces al que me acompañaba?

—Sólo de vista—contestó el albañil—. Sé que es un obrero que trabaja en La Vizcaya y que vive en la Vega.

Es muy posible que el Juzgado practique otra diligencia, citando a la dueña del establecimiento situado en el barrio de Repelaga, donde en la tarde del domingo estuvieron dos jóvenes extremadamente pálidos, cuyas señas coincidían con las expuestas por la Guardia civil.

Dichos jóvenes conversaron con otro que se hallaba en la tienda y al que conoce la dueña, por residir en aquellas cercanías.

Doña Laura Rech, está mejorada.

La señora del director de «La Mudela» ha experimentado alguna mejoría, dentro de la gravedad de su estado.

Se confiesa autor.

Las activas diligencias del Juzgado han sido coronadas por el éxito, pues el detenido Jesús Macías ha confesado ser autor del atentado al señor Meyer.

El juez espera llegar a conocer la trama y quiénes hayan sido los cómplices del detenido.

Ricardo Ruiz de Pellón

CIRUJANO DENTISTA

de la Facultad de Medicina de Madrid.

Consulta de diez a una y de tres a seis.

Ha traslado su clínica a la Alameda Primera, número 2, principal, teléfono número 102.

MUSICA Y TEATROS

GRAN CASINO DEL SARDINERO

El concierto de ayer.

Ayer, para terminar la temporada de verano, la orquesta del Gran Casino, que dirige el maestro Díaz, quiso darnos una prueba de lo mucho que ha adelantado con el trabajo constante y bien dirigido de estos meses.

Los que los escuchamos antes y ahora hemos podido apreciarlo mejor que nadie; y además nos damos cuenta de lo que ese adelanto representa y de la enorme labor que han realizado.

Porque se dice muy pronto eso de improvisar—porque fué casi improvisada—una orquesta y hacer que, formada de este modo, de odos los días dos conciertos, uno por la tarde y otro por la noche. Sólo esto representa, por sí sólo, una labor digna de todo aplauso. Es decir, aun hay más, porque, si no recordamos mal, ella fué la que actuó también durante las funciones de la compañía de opereta.

Pero no es sólo por el trabajo en cantidad que han realizado por lo que merecen aplausos; lo es también por la forma en que lo han hecho.

Ultimamente la orquesta está muy unida, ajustada; de las principales deficiencias que en ella se notan no son los que la forman ni el director los culpables, porque es que con ese número tan pequeño de instrumentos no se puede realizar una labor perfecta, por la sencilla razón que hay obras que necesitan mucho metal y entonces resulta escaso; y otras, al contrario, en que domina demasiado porque se «come» el sonido de las cuerdas.

Pero de todos modos, el maestro Díaz ha hecho verdaderos milagros; y cuando interpreta obras apropiadas para esa orquesta, como la sinfonía de Haydn, que oímos ayer, resulta una labor preciosa, muy digna de aplauso, aun por un público muy exigente.

Merecen, pues, el maestro Díaz y todos los que forman la orquesta un aplauso sincero; y sobre todo merece que se les anime para que continúen en esa labor, porque los trabajos más difíciles, en esto como en todo, son los primeros y sería una lástima que se desperdiciasen. Así, pues, debieran continuar este invierno, porque del o contrario el verano que vienen tendrán que volver a empezar y entonces sí que no llegaremos nunca a tener una buena orquesta.

E. G.

RINCONES MONTAÑESES.—VISTA DE «LA TORRE», DE ALCEDA. (Fot. Somoi.)

EN EL GOBIERNO CIVIL

El señor obispo y la casa de dormir

Ayer por la noche, según costumbre, visitamos al marqués de Valdavia en su despacho del Gobierno civil.

—Pocas cosas—comenzó diciéndonos el gobernador—tengo que comunicar a ustedes. Hoy ha sido día de quietud en esta casa.

Después nos dijo que había almorzado en la del doctor Morales, con el ex subsecretario de Gracia y Justicia y diputado por Madrid, señor conde de Santa Engracia, que había llegado de Pendueles y marchó a Madrid en el tren correo, siendo despedido en la estación por algunos amigos políticos y particulares.

Más tarde hablamos del proyectado Asilo nocturno, mostrándose el gobernador cada vez más satisfecho de su idea, la que piensa llevar a la práctica en breve tiempo.

Para ello visitó ayer algunos locales en compañía del inspector de Sanidad, saludando luego al ilustrísimo señor Obispo, a quien dió cuenta detallada de su proyecto.

Nuestro amantísimo Prelado alabó la iniciativa del marqués de Valdavia, indicándole que estaba por entero a su lado para cuanto fuese preciso hacer y animándole a no desmayar en su propósito, para el que—dijo—tendría de su parte a todos los montañeses amantes del buen nombre de Santander.

El gobernador salió satisfechísimo de su visita al Prelado y de las palabras de entusiasmo que éste tuvo para su proyecto.

LOS INFANTES

En el correo del Norte marchan hoy a Madrid los hijos de los serenísimos infantes doña Luisa y don Carlos.

A despedirles, bajarán a la estación las autoriades y la infanta doña Luisa.

Como esta ilustre dama, acompañada de su esposo, marchará mañana en automóvil, a Madrid, dando por terminada su estancia estival entre nosotros, las autoridades aprovecharán la ocasión para despedirla.

Lleven buen viaje los simpáticos niños a quienes Santander quiere y respeta.

Notas de la Alcaldía.

El alcalde accidental, señor López Dóriga, continúa con todo entusiasmo las gestiones para conseguir en Santander alojamiento a un escuadrón de Caballería, ofrecido por el ministerio de la Guerra.

Créese fundadamente que han de encontrarse locales para el objeto de referencia.

En cuanto se refiere a los magníficos de «El Alcázar», donde las tropas de caballería estarían alojadas con la cantidad de comodidades, espera el alcalde la respuesta de la Sociedad Cruz Blanca».

Dos locales del señor Barandiarán, Compañía, establecidos en Cajo, que vieron para pabellones de enfermos durante la gripe pasada, seguramente serán aceptados por el Ayuntamiento, que exigir los propietarios la compra inmediata de dichos locales.

El señor López Dóriga, acompañado de un prestigioso militar, visitó ayer detenidamente los locales de «El Alcázar».

Análisis de aguas.

Por los bacteriólogos municipales fueron llevados ayer los primeros frascos de las aguas de las fuentes que en el inmediato pueblo de Monte fueron cerradas por temor a que resultaran perjudiciales para la salud pública.

ANTONIO ALBE

Cirujía general.

Especialista en Partos, Enfermedades de la Mujer. Vías Urinarias

Consulta de 10 a 1 y de 3 a 5

Amós de Escalante, 10, 1.º—Teléfono

ECOS DE SOCIED

De Liérganes ha salido para la Habana el culto médico director del balneario de dicho pueblo don Ramón Llord y Amboa.

—Ha salido para Madrid, con objeto de ampliar los estudios, nuestro particular amigo el subdirector de Prisiones don Marceliano F. Serrano y Albillos, acompañado de su distinguida esposa.

—En uso de una licencia que le fué concedida, ayer salió para los baños de Alceda el jefe de la Guardia civil don Gaspar del Maza.

Con toda felicidad ha dado a luz primer hijo la distinguida señora doña Carmen Puente, esposa de nuestro particular amigo don Ramón R. Alvarado, del Cuerpo de Correos.

Nuestra enhorabuena al feliz padre.

Nueva profesora.

Con nota de sobresaliente en el último año, ha terminado la carrera de piano en el Conservatorio de Madrid la distinguida señorita Avelina Velarde, que también obtuvo brillantes calificaciones en los dos primeros cursos de la carrera.

Nuestra sincera enhorabuena a la nueva profesora, a sus padres y a su profesor don Rafael Hornero.

JUSTO HOMENAJE AL REY

El Monarca condecorado con la orden de Beneficencia.

Patriótico discurso de Su Majestad.

Llegada de los Reyes.

VITORIA, 30.—A las once de la mañana llegaron en automóvil, procedentes de San Sebastián, Sus Majestades los Reyes.

Hicieron la entrada en la población por la carretera de Vergara.

En la carretera fueron recibidos por el capitán general señor Orozco y a las puertas de la ciudad por el alcalde y gobernador civil.

Por las calles de Francia, Portal del Rey, San Francisco y Mateo Benigno de Maraza se dirigieron al Ayuntamiento, donde aguardaban las demás autoridades y en el cual se celebró una recepción.

Todas las calles del tránsito estaban ocupadas por millares de personas, que aclamaron con entusiasmo indescriptible a los Reyes.

La Casa de la ciudad está adornadísima y sus salas se ven avaloradas con riquísimos tapices y obras de arte.

Se han instalado dos tocadores para Sus Majestades y no se permite la entrada en el edificio más que a las autoridades.

Colocación de una piedra.

A las once y media el Rey montó a caballo en la Plaza Nueva y la Reina en un landó de la Real Casa, dirigiéndose al lugar donde se había de colocar la primera piedra del cuartel de Caballería, por las calles de Postas, Oriente, Mercado y Santiago.

Una vez que la ceremonia se hubo celebrado, con las solemnidades de rúbrica, el Prelado de la diócesis dió la bendición.

Entrega de un estandarte.

Terminado este acto la comitiva siguió al Polvorín Viejo, en el cual se habían levantado las tribunas y altar donde había de decirse la misa de campaña por el capellán de Alfonso XIII.

Una de las tribunas fué ocupada por la Reina doña Victoria con su séquito y caballeros de la Orden de Calatrava y la otra por las representaciones de la Diputación y Ayuntamiento, con los alcaldes.

Después de rezada la misa, el marqués de la Mina entregó el nuevo estandarte al Rey y éste, a su vez, lo hizo al regimiento de Caballería de Calatrava.

El coronel de ésta, situado en el centro del campo, dirigió una patriótica arenga a las tropas, jurando por su honor y el de sus soldados defender la bandera que les había sido entregada hasta derramar la última gota de sangre.

El acto más solemne de la jornada.

A continuación el alcalde señor Elío, rodeado de los alcaldes de todas las provincias, entregó al Rey la corbata de la Cruz de Beneficencia.

Al hacer la entrega pronunció un discurso, en el que dijo que Rey, Ejército y pueblo quieren decir Patria.

Enalteció las elevadas prendas morales del Rey e hizo ver la gran obra que don Alfonso realizó durante la guerra.

Patriótico discurso del Rey.

El Monarca contestó con el discurso siguiente:

«Señor alcalde; señores alcaldes: Es para mí hoy un día de gran satisfacción.

Es el Rey quien recibe de la nación española, en la persona de sus alcaldes, el premio a la labor que había realizado durante la guerra, y yo os debo decir que no me alcanza ningún mérito, porque toda esa labor fué acompañada, apoyada por el pueblo, y en tal caso a todos corresponde ese galardón; para toda obra grande y caritativa están todos los españoles siempre dispuestos y, ¿cómo yo, vuestro Rey, no iba a estarlo también?, ¿cómo yo, que represento a cada uno de vosotros, no iba a hacer lo que vosotros haríais? Pues eso hice, no más.

Por eso, al recibir de los alcaldes de España estas insignias no me considero digno de ostentarlas; esta corbata, estas insignias debo llevarlas, debe conservarlas algo que nos une a todos los hijos de la Patria, símbolo de una misma bandera. He creído por ello que esta corbata y esta cruz que me concedéis debe ostentar las el estandarte del regimiento que lleva mi nombre, así se dará una vez más prueba de la unión íntima que existe entre el Rey y su pueblo, pueblo y Rey, que ofrendan sus amores a la nación española, encarnada en los 19.000 pueblos que vosotros representáis; podéis decir a todos y cada uno de sus moradores, ciudadanos todos e hijos de una madre común que el Rey es uno de tantos y como a todos por igual se nos exige el sacrificio por la misma causa, como todos, vuestro Rey está dispuesto a derramar hasta la última gota de su sangre por su bandera, esta bandera que es la española, símbolo de los pueblos representados aquí en la persona de sus dignos alcaldes.»

Las últimas palabras del Monarca fueron acogidas con delirantes vivas y aclamaciones.

La entrega de las insignias a la bandera del regimiento de Alfonso XIII.

A continuación el Rey, al frente de los cazadores de Alfonso XIII y el regimiento de Calatrava, desfiló ante la tribuna donde se hallaba Su Majestad la Reina doña Victoria, y por las calles de Francia, Mercado y Oriente se trasladó al cuartel de Alfonso XIII, donde tuvo lugar la entrega de las insignias de la Orden de Beneficencia al regimiento de Alfonso XIII.

Previamente se sirvió un «lunch» y a continuación el Rey dirigió al regimiento la siguiente locución:

«Cazadores: Los alcaldes de mi Reino acaban de entregarme las insignias de la Orden de Beneficencia; orgulloso os las entrego para que colocadas pendiendo de vuestro estandarte os recuerden que sois mis cazadores y como todos los demás regimientos del Ejército español habéis de cumplir siempre con vuestro deber. Seguro estoy de vosotros y orgulloso de vestir vuestro uniforme.

Y ahora, escuadrones, gritad conmigo: «¡Viva España!»

Este viva fué unánimemente contestado con gran entusiasmo.

Mientras el Rey entregaba al regimiento de Alfonso XIII las insignias de la Orden de Beneficencia, la Reina impuso a las damas de la Cruz Roja sus brazaletes.

Los aviadores franceses.

Durante la ceremonia celebrada en el Polvorín Viejo, los aviadores franceses Frombal y Garner ejecutaron arriesgadas evoluciones y arrojaron papeles con los colores del as banderas española y francesa, en los que se leía un saludo a los Reyes y una expresión de agradecimiento de los aviadores franceses al Monarca español por los actos humanitarios que realizó durante la guerra.

Un banquete.

Al medio día tuvo lugar en el Círculo Vitoriano un banquete de 250 cubiertos, que presidieron los Reyes y al que asistieron las autoridades y los alcaldes de todas las provincias españolas.

De regreso.

A las cuatro y media emprendieron los Reyes en automóvil el viaje de regreso a San Sebastián.

La despedida que se tributó a Sus Majestades fué verdaderamente grandiosa y tan cariñosa como el recibimiento.

EL SEÑOR

Don Miguel Humara Castillo

(DEL COMERCIO DE LA HABANA)

ha fallecido el 1 de octubre de 1919

a la edad de 58 años

después de recibir los Santos Sacramentos y la bendición apostólica

R. I. P.

Su desconsolada esposa doña Francisca Maderne; hijos Miguel, Francisco, María del Carmen; padre político don Patricio Maderne; hermana, hermanos políticos, tíos, primos, sobrinos y demás parientes,

Al comunicar a sus amistades tan sensible pérdida, ruegan asistan a la conducción del cadáver que tendrá lugar el día 2 de los corrientes, a las cuatro de la tarde, desde la Bajada de Maura, chalet Villa Góngora (Sardinero), sitio de costumbre, y a los funerales que por el eterno descanso de su alma se celebrarán en la iglesia de Santa Lucía, a las diez y media de la mañana, favor por el que le vivirán eternamente agradecidos.

Santander 1.º de octubre de 1919. NO SE REPARTEN ESQUELAS.

El excelentísimo e ilustrísimo señor Obispo de esta diócesis se ha dignado conceder indulgencias en la forma acostumbrada.

LA PROPICIA. Agencia de Pompas Fúnebres de Ceferino San Martín. Alameda Primera, número 22. Teléfono 481.

EL MOMENTO POLÍTICO

Importantes declaraciones del señor La Cierva.

El gobernador de Madrid ya no dimite.-Los ferroviarios en la Presidencia.-Pestaña pide el indulto de Castellví.

En la Presidencia.

MADRID, 29.—Una Comisión de tranviarios, acompañada por el señor Anguiano, estuvo por la mañana conferenciando extensamente con el jefe del Gobierno para tratar acerca de la Exposición que presentaron días pasados pidiendo el reconocimiento de la personalidad de sus Asociaciones.

Sánchez de Toca les manifestó que, desde luego, serán reconocidas las que legalmente estén constituídas, y recordó a sus visitantes la obligación que tenían de ser respetuosos con los demás.

Ministros que regresan.

Esta mañana regresaron de San Sebastián los ministros de Marina y de Abastecimientos.

El general Flores estuvo en la Presidencia, visitando a Sánchez de Toca, y el conde de San Luis anunció su visita para la tarde.

Primera conversación de Burgos Mazo

Al recibir esta mañana a los periodistas el señor Burgs Mazo, dijo que los telegramas que le transmitían de provincias los gobernadores no acusaban novedad.

Añadió que sabía que en Barcelona habían causado muy buena impresión las declaraciones de Sánchez de Toca, respecto de sus propósitos sobre los conflictos sociales.

No tenía noticia alguna respecto a la supuesta detención en Palma de Mallorca de uno de los presuntos asesinos del inspector Brabo Portillo.

Siguió diciendo el ministro de la Gobernación que había conferenciado extensamente con el señor Andrade, acerca del aumento de consignaciones al Cuerpo de Seguridad, pues del oportuno expediente debía tratar el Consejo de Estado en su reunión de esta tarde.

También trataría el Consejo de Estado de las obras públicas para dar colocación el próximo invierno a los obreros sin trabajo.

El ministro habló de la visita que ayer realizó al Hospital del Niño Jesús, dedicando grandes elogios a dicha institución.

Dijo que en el citado Hospital había comenzado a funcionar un nuevo pabellón, construído recientemente a expensas de los marqueses de Villamejor.

Terminó diciendo el ministro que tenía ya en su poder la ponencia relativa a la reforma de las Juntas provinciales de protección a la infancia.

Declaraciones del señor La Cierva.

El señor La Cierva ha hecho algunas manifestaciones a los periodistas.

Dijo que durante su veraneo sólo ha cursado correspondencia con el señor Maura.

Ahora procurará orientarse, hablando con sus amigos y compulsando sus opiniones para determinar la conducta a seguir.

Añadió que no cambiará su actitud, políticamente hablando, de la en que estaba colocado cuando se cerró el Parlamento.

Juzga la situación de España con criterio pesimista.

Entiende que los problemas como el inminente conflicto de los ferroviarios, la situación de Barcelona y Valencia y la cuestión de Marruecos, exigen o requieren una acción intensa del Gobierno y una extraordinaria alteza de miras.

Se mostró reservado acerca de su conducta respecto a la situación gobernante.

Algún periodista preguntó al señor La Cierva si ahora, como en julio, no le había dicho nada los pinos.

El interrogado contestó en los siguientes términos:

—No me han hablado; pero me han enviado un sobre cerrado que abriré en tiempo oportuno.

El Señor Maura.

El señor Maura dará muy en breve por terminado su veraneo en Solórzano.

El día 3 del próximo octubre se propone estar de regreso en Madrid.

Retiran la dimisión.

Accediendo a reiteradas instancias de determinadas personalidades, ha retirado la dimisión de su cargo el gobernador de Madrid.

* * *

Se cree que el alcalde señor Garrido seguirá en su puesto, no cesando en su cargo, como algunos aseguran.

En Fomento.

El ministro de Fomento ha manifestado que ha dedicado constante atención al proyecto de electrificación del ferrocarril del puerto de Pajares y ha ordenado al ingeniero de Caminos y ex director general de Obras públicas, señor Sánchez Cuervo, que, dentro de lo que la ley determina, vea de tomar medidas para que aquellas obras puedan ser realizadas a la mayor brevedad.

El viaje de los Reyes.

Comentario el periódico «A B C» el telegrama dirigido por el presidente de la República francesa, M. Poincaré, al Rey de España expresándole que tendrá gran placer en recibirle en unión de la Reina Victoria, en el próximo mes de octubre, y dice que el Gobierno español había anunciado al francés la visita de los Soberanos.

El periódico hace resaltar el carácter político de ese viaje, sobre todo después de la reciente conversación que sostuvo en Cartagena el Rey de España con el presidente francés en Marruecos, general Liautey, acerca de la pacificación de las zonas española y francesa y del futuro régimen de Tánger.

Los ingenieros.

Esta mañana visitó al ministro de Instrucción pública la Comisión de ingenieros encargada de organizar el Congreso de Ingeniería que el próximo mes de octubre se celebrará en Madrid.

Los comisionados pidieron la cooperación del Gobierno, a fin de que dicho Congreso revista la mayor brillantez posible.

El nuevo ministro.

Esta tarde, a las cinco, ha tomado posesión de su cartera el nuevo ministro de Abastecimientos, señor conde de San Luis. Le dió posesión el subsecretario de aquel departamento, señor Rodríguez Viguri.

Dos visitas importantes.

El Gobierno continúa preocupado con la cuestión social.

El presidente del Consejo recibió a primera hora de la tarde de hoy dos visitas muy importantes.

Una de ellas fué de una Comisión de ferroviarios y refiriéndose a ella el señor Sánchez de Toca fué muy escueto.

Los ferroviarios han facilitado a la Prensa una nota y por ella se ha venido en conocimiento del alcance que tuvo la visita.

Hacen constar los ferroviarios en su nota que durante siete meses, en cumplimiento del acuerdo del Congreso Nacional, han venido pidiendo a las Empresas que repararan la injusticia cometida con el despido de obreros.

Algunas Empresas han accedido, pero otras ni se han dignado contestar: parece como que las Empresas se desentienden de esta cuestión.

Por esta razón los ferroviarios pidieron al señor Sánchze de Toca que haga cumplir a las Empresas la obligación en que están de inteligenciarse con los obreros.

El jefe del Gobierno les contestó que las Empresas han reconocido la representación y organización de las entidades obreras.

Los ferroviarios entienden que eso no basta, que es necesario solucionar la situación mediante una fórmula armónica entre Empresas y obreros que acabe con todas las divergencias pendientes.

El señor Sánchez de Toca les dijo que le habían visitado con anterioridad varios representantes de Compañías, que le habían hecho ciertos ofrecimientos.

Pidió a los ferroviarios que consignen en un documento las reivindicaciones que desean.

Los comisionados pidieron a su vez otro documento en el que constaran los ofrecimientos de los representantes de las Empresas.

Se declararon los obreros partidarios de la supresión del impuesto de utilidades en los sueldos menores de 4.000 pesetas.

El presidente prometió estudiar el asunto y si por el momento no se suprime radicalmente el impuesto estudiará una escala progresiva.

Se lamentaron los ferroviarios de que algunas Empresas tienen empleados militares, que no hacen servicio de prácticas, sino que están como empleados fijos.

El señor Sánchez de Toca se mostró sorprendido y ofreció a los ferroviarios informarse.

La otra visita fué de una Comisión de elementos obreros de la cuenca minera de Asturias, presidida por el señor Saborit.

Esta visita no tuvo lugar en la Presidencia, sino en el domicilio del señor Sánchez de Toca.

Los comisionados pidieron la jornada de siete horas e hicieron constar que algunas casas mineras asturianas han accedido.

Están dispuestos a ir a la huelga si no se les concede.

El señor Saborit habló de la exportación de carbón, pero el señor Sánchez de Toca eludió toda contestación hasta no conocer la ponencia de los ministros de Fomento y Abastecimientos.

Los ferroviarios del Mediodía.

Una Comisión de empleados y obreros del ferrocarril del Mediodía ha visitado al señor Maristany para expresarle su agradecimiento por la paga extraordinaria acordada por el Consejo de Administración.

Al mismo tiempo solicitaron del señor Maristany que recabe del Gobierno el aumento de las tarifas en proporción conveniente para que las Empresas puedan aumentar los sueldos.

Suspenión de licencias.

El ministro de la Guerra ha dispuesto que el primer día de octubre se incorporen a filas los soldados que tengan licencia en la primera región.

Agitación entre los mineros.

En el ministerio de la Gobernación se ha recibido un telegrama dando cuenta de que se advierte agitación entre los obreros mineros de Asturias, Salamanca y León.

Igual actitud se observa en los elementos ferroviarios.

Calcula el ministro que como a la mayor parte de estos obreros alcanzan los beneficios de la jornada de ocho horas se acallarán todos los recelos y desaparecerá el peligro.

Pestaña en Gracia y Justicia.

El leader del sindicalismo catalán, Pestaña, ha estado en el ministerio de Gracia y Justicia, pidiendo al ministro el indulto de Castellví.

El señor Amat le contestó que nada podía hacer, toda vez que depende del fuero de Guerra.

Le indicó las gestiones que debe realizar para conseguir el indulto.

Una conferencia.

El señor Sánchez Guerra estuvo esta tarde en el Congreso, donde conferenció con los señores Prado Palacios, conde de San Luis y Cavestany.

El presupuesto de Instrucción pública.

El ministro de Instrucción pública, hablando con los periodistas, les ha dicho que tiene casi ultimado el presupuesto de su departamento, en el que se reflejan muchas de las ideas expuestas en su discurso de Bilbao.

Segunda conversación de Burgos Mazo

De madrugada recibió el ministro de la Gobernación a los periodistas y les manifestó, refiriéndose a la dimisión del alcalde de Madrid, que el Gobierno no ha pensado todavía la resolución que en su día pueda adoptar.

Si el señor Garrido Juaristi insiste en su dimisión y el Ayuntamiento en la sesión del miércoles la acepta, entonces el Gobierno estudiará si procede o no nombrar alcalde de real orden.

Dijo después que había celebrado una reunión con la Junta de Sanidad y terminó manifestando que había cenado en el Ritz con los señores conde de San Luis y Sánchez Guerra.

Este permanecerá dos o tres días en Madrid y regresará a San Sebastián para recibir a su familia.

PIANOS DE TODAS LAS MEJORES MARCAS
PIANOS automáticos BALDWIN
LOS MAS PERFECTOS Y ARTISTICOS
Gran surtido en GRAMOFONOS Y DISCOS
M. Vallido. Amós de Escalante, 6-Santander

SALA NARBÓN
Pabellón Narbón.
Sección continua de Cinematógrafo
HOY
EL REY DEL CIRCO
Desde las siete.

Toros en Rasines

(POR CORREO)

Con bastante retraso hemos recibido la reseña de la novillada celebrada en Rasines el jueves último y que dice así:

«RASINES.—Con anmación se ha celebrado la novillada de esta tarde.

Primer toro.—Sale abanto, fijándole Marquina chico con unos cuantos capotazos

Blanquito chico, único matador, da cuatro lances superiores, siendo aplaudido.

Los banderilleros cumplen.

Blanquito chico hace una faena de aliño y en cuanto el toro se iguala le tumba de un pinchazo y una buena estocada. (Palmas.)

Segundo.—Vuelve a abrirse de capa el matador, que recibe muchas palmas.

Marquina, Vista Alegre y Redondo, ponen al bicho cinco pares superiores.

Blanquito chico da fin a la corrida con una estocada superior después de una faena emocionante, en la que hubo pases de rodillas, naturales y de pecho. (Ovación y salida en hombros.)

DE TERAN

Primera comunión.

El día 24 festividad de Nuestra Señora de las Mercedes, ha tenido lugar en la capilla del Colegio de la Sagrada Familia que en la parroquia de Terán (Cabuérniga) poseen las Hermanas de San Vicente de Paúl, la primera comunión del precioso y angelical niño Fernandito hijo de nuestros queridos amigos el juez de primera instancia don Isidro Suárez y su esposa doña Rosario de la Dehesa.

El comulgante, vestido de traje blanco marinero con la simbólica banda, recibió el Pan de los Angeles de manos del virtuoso párroco y entusiasta propagandista don Anselmo Bracho, quien pronunció una elocuente y sentida plática. Durante la misa las Hermanas de San Vicente de Paúl y los niños del interesado interpretaron, al armonium, inspiradas composiciones musicales y sus bien timbradas voces entonaron cánticos litúrgicos y religiosos.

La capilla, elegantemente adornada de flores y luces con el gusto que caracteriza a la reverenda superiora y Comunidad, resultaba encantadora: dos niñas, vestidas de ángeles sostuvieron el paño mientras comulgaba el niño.

A causa del reciente luto la ceremonia se celebró en familia, asistiendo solamente los señores de Suárez, abuelos del niño con sus encantadoras hijas Amelia y María del Carmen, María Carrillo de Albornoz de Suárez y doña Carolina Boritelón, tía del comulgante.

Nuestra enhorabuena a todos.

Huelga de panaderos.

La Comisión del Ayuntamiento nombrada para intervenir en las diferencias entre patronos y obreros panaderos, después de numerosas gestiones, se ve dolorosamente obligada a dar por terminada su misión, toda vez que los patronos presentan como cuestión previa el abastecimiento a sus fábricas, de harinas al precio de tasa, lo que no está en las atribuciones de esta Comisión.

Esta les invitó a dirigirse al Ayuntamiento indicando los medios de conseguir las harinas al precio de tasa, lo que aun no han hecho.

La Comisión.

EL SEGUNDO CONGRESO PATRONAL

La pasividad suicida con que los Gobiernos de España contemplan la progresiva extensión e intensificacón del sindicalismo—modalidad léxica que encubre las más disolventes teorías revolucionarias ha conducido a un estado tal de nerviosidad a las clases patronales, que su vida se hace poco menos que insostenible, sujeta como está a continua vacilación y a perpetua interinidad, sobre cuyas bases movedizas es inútil pensar en asentar los cimientos de empresa alguna, ni persistir en el propósito de mantener en pié la antigua fábrica, solar de la Economía nacional.

Constantemente amenazado el espíritu de empresa: asiduamente coaccionada la práctica industrial y cada día acosada más de cerca la producción, sin por otra parte saber donde guarecerse ni vislumbrar siquiera el refuerzo ni la defensa que los Gobiernos no pueden o no saben prestar a los principales factores de la Riqueza pública, encauzando por vías legales las aspiraciones proletarias, de forma que, lejos de perjudicar la Economía general del país, constituyan una nueva fuente de bienestar público; la Confederación Nacional Española—cuyo objetivo no ha sido jamás justa ni exactamente apreciado por los Públicos Poderes ni por el proletariado—se propone acudir al remedio o, por lo menos, a iniciar el sistema curativo, sobrogándose en el lugar y deber de los Gobiernos, convocando el Segundo Congreso Patronal que se celebrará en Barcelona en los días 20 a 26 de octubre próximo.

Es evidente que la estructura económica del mundo está en plena crisis; es innegable que los procedimientos sociales evolucionan y, en su consecuencia, es indispensable que el capital productor se adapte a las nuevas prácticas, dejando de encastillarse en las teorías y perjuicios que eran norma hasta la cesación de las hostilidades en la gran guerra.

Pero esta evolución, esta nueva vaciadura de la Economía nacional y privada, no puede ni debe realizarse sin una previa preparación especializada en cada ramo, so pena de caer en el vicio de destrucción y aniquilamiento de las fuerzas vivas del país.

Debieron los Gobiernos haber atendido a esta cuestión magna sobre todas, ya que afecta como ninguna a la integridad vital de la nación; debieron los Gobiernos haber trazado el surco por que habían de correr las aguas en su desplazamiento del estanque secular al embravecido mar de las pasiones sociales, impidiendo la inundación sindicalista revolucionaria. Pero no lo han hecho, ni llevan trazas de hacerlo, confiando sin duda en que la tormenta presente se zafe de España como providencialmente y por instinto, ya que no por cálculo, pudo zafarse de la hecatombe que asoló a Europa.

Sin embargo, no puede un pueblo consciente fiar a contingencias azarosas la solución de sus problemas vitales, y pues que, por lo que fuere, no son los Gobiernos los que dirigen al país, sea el país quien oriente a los Gobiernos.

Inspirado en este alto sentimiento de amor patrio, el Congreso proyectado marcará una era de sosiego y armonía en la contienda social, si como es de esperar a él acude el gran contingente patronal de España, animado no sólo del más acendrado amor patrio, sino también del más puro instinto de conservación y consciente deseo de servir los principios de equidad y de justicia, suprema modalidad de civilización, para llegar a la realización de una obra ecléctica de unión, de paz y de trabajo.

A esta solemnidad económico-social, la Comisión organizadora invita a todos los ramos de la producción nacional y de todos espera el concurso que el deber y el derecho imponen, acudiendo al Segundo Congreso Patronal y aportando a él cuantas ideas, proyectos y enseñanzas haya sugerido la práctica, a todos y cada uno de los elementos patronales y a sus asociaciones, iniciando y desarrollando los temas que libremente quieran someter a deliberación.

Barcelona, septiembre de 1919.—P. A. de la C. O.: el secretario, *F. Pons Solanas*.

DEL GOBIERNO CIVIL

Ayer mañana estuvieron en el Gobierno civil algunos señores, dueños de establecimientos de bebidas, que habían sido multados por contravenir las órdenes gubernativas sobre el cierre de aquella clase de tiendas.

Hablaron con el gobernador solicitando les fueran condonadas las multas, accediendo a ello el marqués de Valdavia con los que habían incurrido en falta por primera vez, no haciéndolo así con los demás, y previniéndoles que en adelante será inexorable con los que falten a lo dispuesto.

También fué visitado el gobernador por algunos obreros panaderos en huelga, quienes protestaron ante él de la agresión de que había sido objeto el hijo del dueño de «La Económica», don Mariano Rodríguez.

Por último, saludaron al marqués de Valdavia obreros panaderos de Torrelavega, manifestándole, a la vez, que aquellos patronos no cumplían lo pactado.

El gobernador civil prometió enterarse del asunto.

Gran Casino Hoy, martes, a las cinco y media de la tarde
El amigo Carvajal.
TARDE Y NOCHE
PILAR ALONSO, CANZONETISTA

De Barcelona.

Agitador detenido.

BARCELONA, 29.—Ha sido detenido y ha ingresado en la cárcel el conocido agitador José Artiga, que ha llegado a España recientemente de la República Argentina.

Regalo de una bandera.

Por suscripción popular llevada a cabo en Parets, se ha donado una bandera al Círculo Militar, celebrándose con tal motivo varios actos, patrocinados por la Unión Monárquica

Uno de los números de las fiestas le constituyó el Orfeón de Granollers

Después se celebró un mitin, en el que hicieron uso de la palabra los señores Umbert, Gallar, Mila y Camps y marqués de Olerdola.

Militares y paisanos.

Convocados por varios elementos del comercio y algunos concejales se ha celebrado una reunión en Olot, con objeto de solicitar del capitán general que el regimient de Estella regrese a dicho lugar, dando por olvidados los sucesos ocurridos entre militares y paisanos.

Uno de los de la Comisión organizadora comenzó a dar lectura a la solicitud dirigida al capitán general, mas cuando sólo había pronunciado «Olot pide que regrese la fuerza», el público que asistió a la reunión comenzó a protestar, dando voces y silbando, irrumpiendo en esra dos y dando lugar a que terminara la sesión en medio de un gran tumulto.

«La mujer del porvenir».

Se han inaugurado los locales de un nuevo Círculo titulado «La mujer del porvenir», del que es presidenta doña María Pallarés.

En el acto de la inauguración pronunció un discurso la señorita Elvira Camp, encargada de la biblioteca del Círculo.

Versó acerca de los derechos de la mujer y de la manera de lograr su reconocimiento.

Hizo un elogio de las teorías sustentadas por doña Concepción Arenal.

Dijo que Barcelona, aunque reconocida como el archivo de la cortesía, despidió a aquella eximia escritora apedreándola, y El Ferrol recogió estas piedras para erigirla con ellas un monumento.

Barcelona está obligada a reparar aquella falta y desagraviar a la dama insigne.

La señorita Camp disertó extensamente acerca de la necesidad de capacitar a la mujer para ejercer el derech al voto.

La oradora fué muy felicitada por su notable trabajo.

Una donación.

La Biblioteca de Cataluña ha visto aumentados sus libros por la donación que ha hecho el señor Segarra de su biblioteca bopular, que la integran numerosos ejemplares.

En libertad.

Esta mañana han sido puestos en libertad cuatro individuos, que eran los últimos que continuaban encarcelados desde la huelga de La Canadiense.

La revista de la Guardia civil.

El capitán general ha enviado una felicitación al general Lobo, por el buen estado de la Guardia civil, advertido en la revista de ayer.

La cuestión de etiqueta surgida entre el capitán general y el gobernador civil durante la revista, no tendrá consecuencias.

El general Lobo revistará también las fuerzas de la Guardia civil de la provincia.

Promesas cumplidas.

El gobernador civil ha dicho que cuanto ofreció respecto de la cuestión social se ha cumplido en 21 días y que también el Gobierno ha cumplido sus promesas.

Comentarios desfavorables.

Ha sido comentado desfavorablemente el aplazamiento del viaje del ministro de Instrucción pública.

Nueva entidad.

Se ha constituído una nueva entidad titulada «La mujer del porvenir», encaminada a conquisar los derechos femeninos.

AEROPLANO MISTERIOSO

Sus tripulantes se niegan a hablar.

POR TELÉFONO

ALMERIA, 29.—Ha aterrizado un aeroplano de nacionalidad desconocida.

El piloo y los tripulantes se han negado a hablar, manifestando tan sólo que aterrizan por causa del mal tiempo y que continúan viaje a Vallencia si cesa la lluvia.

ECOS DE SOCIEDAD

Viajes.

Ha salido para París, acompañada de su bella hija la respetable señora doña Petra Echandía.

CONFLICTOS SOCIALES

Se prepara la huelga general.

Reunión en la Casa del Pueblo.

MADRID, 29—Durante toda la mañana se vió hoy concurridísima la Casa del Pueblo.

Estuvieron allí reunidas las Directivas de las Sociedades que mantienen huelgas parciales.

También estuvieron reunidos los ferroviarios, para cambiar impresiones, después de la visita que habían hecho al jefe del Gobierno.

Ofrecieron a la Prensa que por la tarde facilitarían una nota oficiosa.

Las Directivas de varias Asociaciones obreras celebraron una reunión para tratar acerca de la jornada de ocho horas.

Una Comisión del Círculo de la Unión Mercantil estuvo en la Presidencia, conferenciando con el jefe del Gobierno acerca de la nueva jornada e indicándole las excepciones de dicha ley que deben hacerse.

Saborit y Sánchez de Toca.

El presidente del Consejo conferenció esta mañana, muy extensamente, con el señor Saborit, cambiando impresiones acerca de la huelga de mineros que se anuncia en Asturias y de la huelga general que parece prepararse para toda España.

Sánchez Toca reconoció la gran importancia de estos problemas y con objeto de puntualizar algunos extremos volvió a citar para la tarde al señor Saborit.

Ofreciendo participación en el negocio.

VALENCIA, 29.—Los patronos del puerto han anunciado la declaración del lock-out.

Los obreros de las Artes gráficas han notificado la declaración de la huelga para el miércoles si los patronos no les conceden la jornada de seis horas y aumento de jornal.

Los patronos se niegan a acceder a tales demandas y algunos han ofrecido en cambio a sus obreros participación en el negocio.

El hambre entre los huelguistas.

BILBAO, 29.—Entre los huelguistas del los Astilleros del Nervión reina el hambre, como lo demuestra el hecho de que apenas pasa por despoblado alguna persona con artículos de comer, grupos de infelices mujeres se lanzan sobre aquélla y le quitan lo que lleva.

Ayer por la mañana pasó por el puente llamado de Joshe Mari una joven repartidora de carne, con la que tenía que llevar a la clientela.

Unas treinta mujeres se lanzaron sobre ella, la golpearon y la quitaron la carne.

Nuevas huelgas.

BARCELONA, 29.—Se han declarado en huelga los obreros tintoreros.

Los obreros algodoneros de Manresa han acordado la huelga si no se les concede mejoras.

* * *

VALENCIA, 29.—Se anuncia la huelga de los obreros de las Artes gráficas para el miércoles.

Se asegura que los patronos se han puesto de acuerdo con los de otros ramos y declararan el «lock-out».

Los obreros han dicho que si en el término de ocho días no deponen su actitud los patronos declararán la huelga general.

* * *

LORCA, 29.—Se ha declarado la huelga general de los harineros, por negarse los patronos a reconocer la Sociedad.

Huelga resuelta.

BARCELONA, 29.—En Olot se ha resuelto la huelga de las fábricas que estaban paralizadas hace cinco meses.

DE BILBAO

Las regatas de traineras.

POR TELÉFONO

BILBAO, 29.—Con animación extraordinaria se ha celebrado hoy la primera regata de traineras.

Los muelles de Algorta, Santurce y Portugalete estaban atestados de público.

En el Abra se reunieron cientos de embarcaciones, que hicieron calle a las traineras que regateaban.

Entre la gente de los pueblos de la costa había un entusiasmo enorme.

El recorrido de la regata eran tres y media millas.

En el primer lote regatearon las tripulaciones de Santurce, Ciérvana, Fuenterrabía, Bermeo, Santoña y Santander, con el resultado siguiente:

Santurce, 27 minutos y 42 segundos.
Ciérvana, 27 m. y 49 s.
Fuenterrabía, 28 m. y 24 s.
Bermeo, 28 m. y 50 s.
Santoña, 29 m. y 10 s.
Santander, 29 m. y 32 s.

En el segundo lote lucharon Zumaya, San Sebastián, Orio, Pasajes, Algorta y Laredo.

Esta regata dió el siguiente resultado:

Zumaya, 27 minutos y 55 segunds.
San Sebastián, 27 m. y 58 s.
Orio, 28 m. y 07 s.
Pasajes, 28 m. y 7 1/2 s.
Algorta, 29 m. y 15 s.
Laredo, 29 m. y 48 s.

La opinión general es la de que la Copa quedará en poder de los guipuzcoanos.

Las tres primeras de cada lote lucharán mañana y de éstas las que obtengan los dos primeros puestos se disputarán la final el domingo.

TOROS EN SEVILLA

POR TELÉFONO

En la Maestranza.—Gallo, Belmonte y Chicuelo.

SEVILLA, 29.—Se ha celebrado la segunda corrida de feria.

Primero.—Gallo comienza la faena con dos pases tranquilos y luego continúa vulgar.

Un pinchazo bajo, otro igual y aprovechando un momento en que el toro baja la cabeza, descabella.

Segundo.—Belmonte hace una gran faena para dos pinchazos buenos, media estocada contraria y cuatro intentos de descabello.

Tercero.—Chicuelo, de cerca y valiente, hace una gran faena.

Con el estoque atiza un pinchazo, media atravesada y un pinchazo.

Cuarto.—Gallo muletea sin lucimiento y arrea un pinchazo, una estocada cuarteando y un descabello.

Quinto.—Belmonte, después de una faena soberbia, agarra una estocada superior. (Ovación y las dos orejas.)

Sexto.—Le mata Gallo por haber ingresado en la enfermería, durante la lidia del cuarto toro, Chicuelo con un puntazo en el escroto y erosiones en el pecho.

Rafael pasa desconfiado y se deshace de su enemigo de dos pinchazos y media delantera.

En la Monumental.—Gallito, Camará y Varelito.

Primero.—Joselito hace una gran faena y termina de un pinchazo y una estocada caída.

Segundo.—Camará muletea cerca y valiente para cinco pinchazos y una estocada caída y atravesada.

Tercero.—Varelito prende dos pares y medio de banderillas.

Con la muleta hace una faena valiente y mata de una estocada contraria. (Ovación y oreja.)

Cuarto.—Joselito prende cuatro pares de banderillas.

Muletea artístico y valiente para un pinchazo y una estocada corta. (Ovación y oreja.)

Quinto.—Camará pasa bien de muleta y con un pinchazo y media estocada pescuecera, se deshace de su enemigo.

Sexto.—Varelito, después de una buena, termina de una estocada contraria.

GRAN PENSIONADO COLEGIO
SEÑORITAS DE RODRIGUEZ.—INSTALADO EN EDIFICIO EXPROFESO, A TODO CONFORT
5, MARTILLO, 5
Sucursal en Avila para cambio de clima.

Dr. Sáinz de Varanda.
Partos y enfermedades de la mujer. Ex profesor auxiliar de dichas clínicas en la Facultad de Zaragoza
Rayos X.—Diatermia.—Altafrecuencia.
Consulta de 11 a 1.
San Francisco, 27, segundo. Teléfono 2-71.

Relojería Suiza.
Relojes de todas clases y formas en oro, plata, plaqué y níquel.
AMOS DE ESCALANTE, NUMERO 4

Carlos Rodríguez Cabello.
MEDICO CIRUJANO
Enfermedades de la mujer: Partos.
Horas de consulta: de dos a cuatro (excepto los días festivos).
Wad Rás, 3, tercero.—Teléfono 479

Pablo Pereda Elordi.
Especialista en enfermadedes de los niños y director de la Gota de Leche.
Consulta de 12 a 2.—BURGOS, 7, 2.º

FRANCISCO SETIÉN
Especialista en enfermedades de la nariz, garganta y oídos.
BLANCA, NUMERO 42, 1.º
Consulta de nueve a una y de dos a seis.

José García del Diestro.
PROFESOR DE PIANO
SOL, 14, PRIMERO IZQUIERDA

Joaquín Santiuste
GARGANTA, NARIZ Y OIDOS
De once a doce, Sanatorio del doctor Madrazo, y de doce a una y media Wad-Rás, 7, primero.
TELEFONO NUMERO 1-75

Julián Fernández G. Dosal.
MEDICO
Especialista en las enfermedades del pecho
Consulta de once a una.
SANTA LUCIA, 3, 1.º—TELEFONO 9-80.

Teatro Pereda
Compañía de comedia de Ernesto Vilches
Hoy martes, 29 de septiembre
A las seis y media de la tarde
Lluvia de hijos
A las diez de la noche
Función popular: butaca, 2 pesetas; paraíso, 0,50
La comedia norteamericana en cuatro actos, titulada - La muchacha que todo lo tiene

IMPOTENTES
Tendréis salud y vigor tomando el
POTENTOL VINO TÓNICO REGENERADOR contra la impotencia y enfermedades de la médula.
DE VENTA en las DROGUERIAS de PEREZ DEL MOLINO Y C.ª Plaza de las Escuelas, 1 y Wad Rás, 1 y 3

ALMACENES B B B - JAIME RIBALAYGUA - San Francisco, 10 y 12.-Santander

(Casa fundada en 1850)

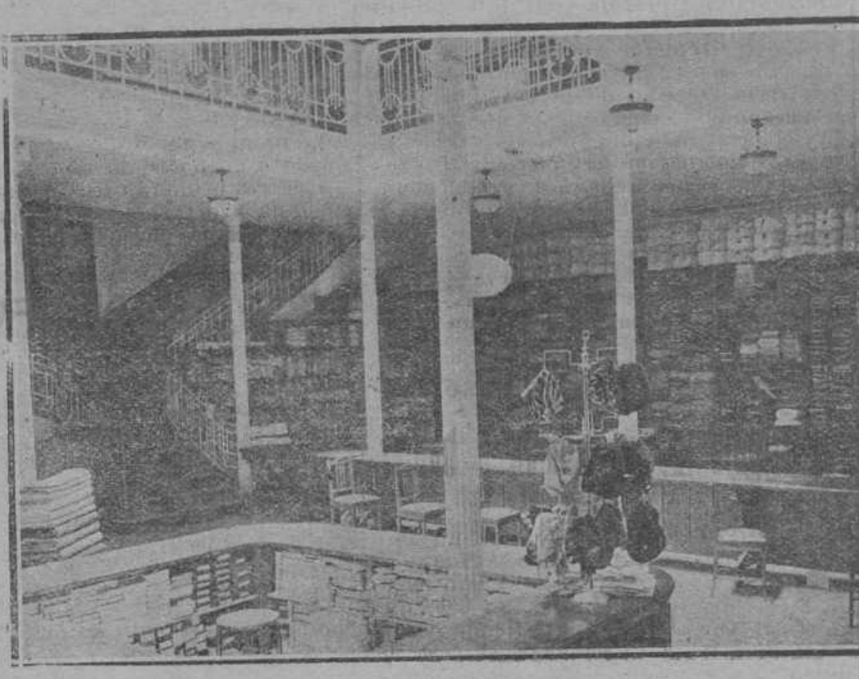

Vista general de la Sección de Lanería y Sedería (planta baja).

Novedades -:- Confecciones.
Lencería -:- Alfombras.
Tapices -:- Hules.
Ropa blanca fina-:-Equipos para novia

CANASTILLAS

Un detalle de la Sección de confección de color y blanco (primer piso.)

NEUTRACIDO ESPAÑOL

acrecienta incesantemente sus éxitos, porque VENCE íntegra y permanentemente todas las enfermedades del

ESTÓMAGOS, HIGADO E INTESTINOS

porque no contiene BISMUTOS, BICARBONATOS NI CALMANTES; porque restablece la fácil digestión de todo alimento; porque no son obstáculo a sus portentosos efectos curativos ni la cronicidad ni lo intenso del mal; porque es totalmente inofensivo y no tiene sabor; porque NO ES IMITACION DE OTROS PRODUCTOS NI PUEDE SER IMITADO.

Frasco, 6 pesetas.
Frasco doble (1/2 litro), 10 pesetas.
Concesionario exclusivo: José Marín Galán.-Sevilla

LA BOMBONERA :-: EXQUISITOS BOMBONES Y CARAMELOS = CAPRICHOS PARA REGALOS = Ultimos modelos en cajas para bodas
—6.-San Francisco 6—

Automóviles ELIZALDE ;-:
:-: :-: Construcción Nacional
Chasis de turismo "tipo 20; Sport super 20; Reina Victoria
:-: :-: Eugenia modelo 1919", Omnibus y Camiones :-: :-:
ENTREGA INMEDIATA

REPRESENTANTE PARA SANTANDER Y SU PROVINCIA
JOSE MARIA CEBALLOS
Rivera, 1 y 3 --SANTANDER.—Tel. 203

Colegio de niñas

Dirigido por las maestras superiores
SEÑORITAS DE LEZA

Sección especial de párvulos.—Preparación para el ingreso en los Centros oficiales.
Daoiz y Velarde, 3, cuarto.--Santander

COLEGIO-ACADEMIA DE LEZA
(antes de Mata).-Santa Clara, 9, Santander
INTERNOS.— MEDIOPENSIONISTAS.—VIGILADOS.—EXTERNOS

Edificio construído expresamente para la enseñanza.—Salones de estudios vigilados.—Gabinetes de Física.—Química e Historia natural.—Moderno material de enseñanza.

PRIMERA ENSEÑANZA GRADUAL.— BACHILLERATO. — COMERCIO (oficial y práctico).—INDUSTRIAS.—NAUTICA.
Carreras de INGENIERO y DERECHO.
Preparatorio para todas las CARRERAS.

PROFESORADO.—TRES ingenieros TRES abogados.—CUATRO licenciados en Ciencias y Letras.—CUATRRO profesores mercantiles.—TRES de idiomas.—UNO de Dibujo.—UNO de Ginasia.—DOS de primera enseñanza CUATRO profesores especiales.

Horas de clase compatibles con las de los Centros oficiales.—Suma vigilancia Pídanse reglamentos y detalles al director DON DANIEL LEZA.

Bolsas y Mercados

SANTANDER

Títulos 4 por 100 Interior, a 78,60 por 100; pesetas 5.000.

Carpetas, idem íd., a 77,40 por 100, pesetas 13.030.

Acciones Banco Mercantil, a 320 por 100; pesetas 18.000.

Obligaciones Norte, primera, sin nacionalizar, a 62,50 y 62,90 por 100; pesetas 100.000.

Idem M. Z. A., serie E., 4 1/2 por 100, a 89,25 por 100; pesetas 16.000.

Idem Ciudad Real a Badajoz, a 94,20 por 100; pesetas 11.500.

BILBAO

Fondos públicos

Interior, en títulos: serie E, 77,35.

En carpetas provisionales: serie E, 77,25; diferentes, 77,25.

Acciones.

Banco de Bilba, 4.405, 4.410, 4.420, 4.410 peetas fin corriente, 4.520, 4.500, 4.510, 4.520, 4.500, 4.530 pesetas fin octubre, 4.4000, 4.410, pesetas fin corriente, 4.520, 4.500, 4.510, 4.520, .4500, 4.530 pesetas fin octubre, 4.400, 4.410 pesetas

Vizcaya, 2.030, 2.040 pesetas fin corriente, 2.100, 2.125, 2.110, 2.125, 2.120 pesetas fin octubre, 2030 pesetas.

Hispanoamericano, 269 pesetas.

Unión Minera, 1980, 1960, 1980, 1990, 2000, 2000, 2020, 2005, 2015 pesetas fin corriente, 2050, 2045, 2060, 2055, 2050, 2050 325 pesetas.

Río la Plata, 328 pesetas fin octubre, 325 pesetas.

Urquijo Vascongado, 710 pesetas fin corriente; 717,50 pesetas fin octubre.

Norte España, 261 pesetas.
3859, 3845 pesetas fin corriente, 3905, 3910 pesetas fin octubre, 3845 pesetas.

Nérvón, 3615 3610, 3605, 3610 pesetas fin corriente, 1410 pesetas fin octubre, 1385 pesetas.

Vascongada, 1370 pesetas fin corriente, 1400 pesetas fin octubre.

Mundaca, 530, 525 pesetas.

Elcano, 297,50 pesetas.

Iturri, 810 pesetas fin octubre, 795 pesetas.

Villaodrid, 650 pesetas.

Hidroeléctrica Ibérica, 1025 pesetas.

Altos Hornos, 235 por 100 fin corriente, 239, 240 por 100 fin octubre, 235 por 100.

BOLSA DE MADRID

	Dia 27	Dia 29
Interior F	77 30	77 05
» E	77 30	77 05
» D	77 30	77 10
» C	78 90	78 50
» B	78 70	78 25
» A	78 50	78 00
» G y H	78 50	78 00
Amortizable 5 por 100 F	00 00	97 25
» E	00 00	97 00
» D	97 00	00 00
» C	97 00	96 90
» B	97 00	96 90
» A	97 00	96 90
Amortizable, 4 por 100, F	91 00	00 00
Banco de España	518 00	514 00
» Hispano Americano	326 00	360 00
» Río de la Plata	000 00	324 00
Tabacos	262 00	000 00
Nortes	275 00	255 50
Alicantes	000 00	269 00
Azucareras, preferentes	98 50	98 50
Idem ordinarias	00 00	00 00
Cédulas, 5 por 100	105 50	105 20
Tesoro, 4,75, serie A	000 00	000 00
Idem íd., serie B	000 00	000 00
Azucareras, estampilladas	00 00	00 00
Idem. no estampilladas	00 00	00 00
Exterior, serie F	87 85	87 50
Cédulas al 4 por 100	100 25	100 10
Francos	64 25	65 90
Libras	21 98	22 00
Dollars	5 22 00	5 20 00

(Del Banco Hispano Americano.)

Tribunales

Ayer tuvo lugar el juicio oral de la causa procedente del Juzgado de instrucción del distrito del Oeste, seguida contra Vicenta Revilla y Juana María Revilla Sáiz, porque el 24 de enero último la procesada Vicenta Revilla, de quince años de edad, se apoderó en el establecimiento que en Puente Arce tiene Mateo González de una caja de lata que contenía veinte pesetas.

En la noche del 26 y 27 del mismo mes, la misma sumariada y su madre la también procesada Juana María Revilla, sustrajeron del mismo establecimiento tres gallinas, varios comestibles y algunos efectos tasados en ochenta pesetas setenta y cinco céntimos.

El señor fiscal calificó los hechos como constitutivos de dos delitos de hurto, de autora de los dos a la Vicenta y de uno a Juana María, apreciando en cuanto a la primera la circunstancia de ser menor de dieciocho años y pidiendo se la impusiera por cada uno de dichos delitos la pena de 125 pesetas de multa y la de dos meses y un día de arresto mayor por el delito de que es autora, para Juana María.

El señor Nieto, defensor de lás procesadas, estuvo conforme con la calificación del Ministerio fiscal en cuanta a la procesada Vicenta Revlla, y solicitó la absolución de Juana María Revilla por falta de participación en los hechos.

***

También tuvo lugar el juicio oral de la causa procedente del mismo Juzgado, seguida contra Remigio Vega y Gumersinda Martínez, acusados de un delito de lesiones.

El señor fiscal, en el acto del juicio y en vista del resultado de las pruebas en el mismo practicadas, modificó sus conclusiones provisionales en el sentido de retirar la acusación contra los sumariados formulada por falta de prueba de su participación en el hecho de autos.

Señalamiento.

Para el día de hoy han sido señaladas las vistas de las causas siguientes:

Juzgado de San Vicente de la Barquera, contra José Fernández y otro, por hurto; defensores, señores Sánchez (V.) y Torre Setién; procuradores, señores Uslé y Ochoa; ponente, señor Temes.

Juzgado de Castro Urdiales, contra Isidoro Alcedo, por hurto; defensor, señor Nárdiz; procurador, señor Cuevas; ponente, señor Quirós.

Sentencia.

En causa procedente del Juzgado de instrucción del distrto del Este, seguida contra Hipólito Apodaca Suárez, por lesiones, se ha dictado sentencia absolviendole y declarando de oficio las costas.

Dr. CORPAS
OCULISTA
SAN FRANCISCO, 13, SEGUNDO

NOTICIAS SUELTAS

Los mejores caramelos y bombones en la acreditada CONFITERIA RAMOS.—San Francisco, 27.

Observatorio Meteorológico del Instituto.

Día 29 de septiembre de 1919

	8 hrs.	16 hrs.
Barómetro a 0° y al nivel del mar	767 8	767,2
Temperatura al sol	13 6	17,0
Idem a la sombra	13,5	13,4
Humedad relativa	73	77
Dirección del viento	N.E.	N.O.
Fuerza del viento	Flojo.	Flojo.
Estado del cielo	Cub.°	Cub.°
Estado del mar	Mad.ª	Mad.ª

Temperatura máxima al sol, 30,0
Idem máxima a la sombra. 14 4.
Idem mínima, 12,4.
Km. recorridos por el viento de 8h ayer 8h hoy, 300.
Lluvia en m/m en el mismo tiempo, 2,0
Evaporación en íd. íd. 0,8.

Telefonemas detenidos.—De Barcelona: Segundo García.

De Burriana: Manuel Gómez, hotel Gómez.

EL CENTRO DE Pedro A. San Martín.
(Sucesor de Pedro San Martín.)
Especialidad en vinos blancos de la Nava, Manzanilla y Valdepeñas.—Servicio esmerado en comidas.—Tel. núm 165

Matadero.—Romaneo del día 28: reses mayores, 22; ídem menores, 26; con peso total de 5.239 kilos.

Cerdos, 6; con peso total de 616 kilos.

Corderos, 52; con peso total 228 kilos.

Carneros, 5; con peso total de 77 kilos.

Romaneo del día 29: reses mayores, 16; ídem menores, 17; con peso total de 3.529 kilos.

Cerdos, 3; con peso total de 271 kilos.

Corderos, 20; con peso total de 771 kilos.

Carneros, 6; con peso total de 78 kilos.

Música.—Programa de las obras que ejecutará hoy la banda municipal, de ocho a diez en el paseo de Pereda:

«¡E salvo il Re», pasodoble.—Carosio.
«The ravissant», fox-trot.—Worsley.
«Marcha nupcial».—Marqués.
«El encanto de un vals», fantasía.—Straus.
«La gitana», vals.—Bucalossi.

ZOTAL
Cura las enfermedades de las plantas y árboles frutales.

"La Niñera Elegante"
PUENTE, NUMERO 9
Unica Casa en uniformes para doncellas, amas, añas y niñeras.
Delantales de todas clases, cuellos, puños, tocas, etc., etc.

Lantero H.nos
(Sociedad de responsabilidad limitada)
Talleres mecánicos de aserrar y elaborar maderas
CAJAS PARA ENVASES
Arenales de Maliaño-T. 852
SANTANDER

La Caridad de Santander.—El movimiento del Asilo en el día de ayer, fué el siguiente:

Comidas distribuídas, 845.

Asilados que quedan en el día de hoy, 114.

Pago a las clases pasivas.—Día primero de octubre: Montepío civil, cruces, jubilados y pensiones remuneratorias.

Día 2: Montepío militar.

Día 3: Retirados.

Días 5 y 6: Todas las clases y retenciones.

SUCESOS DE AYER

¡Bolcheviquismo!

Ayer fué denunciado el joven de diez y seis años Pablo Fernández Puente, quien hizo explotar varios petardos frente a la casa número 4 de la plaza de la Esperanza.

Denuncias.

Por la Guardia municipal se cursaron las siguientes:

Jesusa Sáinz, por arrojar basuras a la vía pública.

—La sirviente del cuarto piso de la casa número 17 del boulevard de Pereda, por la misma causa, y

—Los carreteros Agustín y José Llata, por sacar arena de los terrenos de la señora viuda de Pardo, en Maliaño, sin permiso expreso.

Casa de Socorro.

En este benéfico establecimento fueron asistidas ayer, las personas siguientes:

Emilio López, de nueve años, de herida contusa en la región superciliar derecha.

Carmen Hernández, de treinta y cuatro años, de erosiones en la cara y cuello.

Domingo San Martín, de quince años herida incisa en el brazo izquierdo.

Matías Toca de treinta y seis años, de herida contusa en la región interparietal derecha.

Sofía Martínez, de 24 años, de alcoholismo agudo.

LOS ESPECTACULOS

TEATRO PEREDA.—Compañía de comedia de Ernesto Vilches.

A las seis y media de la tarde, «Lluvia de hijos».

A las diez de la noche, función popular; butaca, 2 pesetas; paraíso, 0,50.

La comedia noreamericana, «La muchacha que todo lo tiene».

SALA NARBON.—Temporada de cinematógrafo.

Estreno del tercer episodio de «El Rey del Circo», titulado «En el cubil de las fieras».

PABELLON NARBON.—Desde las siete, sección continua.

Estreno del segundo episodio de «El Rey del Circo», titulado «La venganza de Normand».

Vida religiosa

Solemne triduo que en honor de su glorioso fundador, S. Francisco de Asís, celebrará en la iglesia parroquial de su nombre la Venerable Orden Tercera de Penitencia de Santander los días 2, 3 y 4 de octubre.

A las cinco y media de la mañana, misa rezada, con acompañamiento de órgano, siendo en la del último día la comunión general de los Terciarios Franciscanos.

A las siete y media de la tarde, exposición de Su Divina Majestad, estación, Rosario, ejercicio del triduo, cántico, sermón y reserva solemne.

El último día, después de la reserva, dará la Bendición Papal a los fieles, terminando estos cultos con la adoración de la reliquia del Santo.

El día 4, la parroquia celebrará, a las cuatro de la mañana, la fiesta de su Patrono Titular, con misa solemne, acompañada de orquesta y panegírico.

Los sermones del triduo y el panegírico del Santo están a cargo del reverendo Padre Anselmo de los Dolores, Pasionista.

Se suprime la función mensual del segundo domingo de octubre por razón del triduo.

Nuestro excelentísimo Prelado se ha dignado conceder cincuenta días de indulgencia por la asistencia a estos cultos.

Escuela de Comercio

Hoy martes, como fin de septiembre, será el último día de matrícula para el próximo curso. Mañana, 1.° de octubre, a las once de la mañana, tendrá lugar la apertura del nuevo curso y reparto de premios.

En los exámenes verificados aprobaron el ingreso los nuevos alumnos siguientes:

Señoritas Carmen Díez López, Josefina Fernández Fernández, Inés Jiménez y Amalia Bárbara García; señores Pedro Barés Teada, Eduardo Gutiérrez Farell, Antonio Cond Gómez, Antonio Gracia Ruiz, Juan Corro Mier, Esperanza Oteiza, José Serrano, Luis Díaz Artola, José Mier y Emilio Querejeta Rapalle.

Masajista y callista
SAN FRANCISCO, 1, PRAL.
Avisos a domicilio.—Teléfono

Vinos PATERNINA
Andrés Arche del Valle
Santa Clara, 11.—Teléfono

Relojería & Joyería & Óptica
CAMBIO DE MONEDA
Pablo Gal...
PASEO DE PEREDA (MUELLE)

Trajes para niños
a la medida. Elegancia y economía
MARIA ARNAIZ.—Padilla

LOS CABELLOS RUBIOS
de los niños, conservan tan lindo color con ESENCIA DE MANZANILLA IRLANDA, producto absolutamente inofensivo.
pesetas. 5 CASA BELTRÁN
SAN FRANCISCO, NUMERO

Ferrocarril
A las Compañías de los ... ma RIOS, Atarazanas, 17

Monte de Piedad de ...
y Caja de Ahorros de S...
Institución benéfica ... protectorado del Estado.
Abre cuentas corrientes de crédito con garantía hipotecaria, al ... por 100 de interés anual; de crédito personal, ... por 100; con garantía de valores ... industriales ... tado, al 4 1/2 por 100 ... 5 por 100.
Préstamos sobre ropas, efectos ... jas, al 6 por 100.
Abona a sus imponentes ... rés hasta mil pesetas ... jas locales.
Desde 1 a 1.000 pesetas ... por 100 anual.
Desde 1.001 a 10.000 pesetas ... el 3 por 100 anual.
Las cartillas se liquidan en ... presentación; y anualmente ... Consejo una cantidad para ... imponentes.

ROYALTY
GRAN CAFE RESTAURANT
Especialidad en bodas, banquetes
HABITACIONES
Servicio a la carta y por cubiertos

J. GARCIA ...
San Francisco, núm. 16.—SANTANDER
TELEFONOS 521 ...
Ultimos modelos en lentes y ... americanas.
FOTOGRAFIA.—CIRUGIA ...
GRAMOFONOS Y DISCOS
Artículos KODAK
MADRID
AMERICAN OPTICAL ...
ALCALA, 14 (Palacio de la ...

EL MOMENTO POLÍTICO

Dimite el director general de Agricultura.

El señor Burgos Mazo arregla a su modo el asunto de las ocho horas.

En la Presidencia.

MADRID, 30.—El ministro de Abastecimientos estuvo esta mañana en el despacho de la Presidencia y allí celebró una extensa conferencia con el jefe del Gobierno.

Una Comisión de expendedores de carne visitó esta mañana al subsecretario de la Presidencia en ausencia del señor Sánchez de Toca, para pedirle que se fije tasa en el precio del ganado, pues ellos se ven obligados a vender la carne a esa tasa, y como los ganados alcanzan precios fabulosos, o tendrán que vender más caro o irán seguramente a la ruina.

El señor Canals les recomendó que visitaran al ministro de Abastecimientos, al gobernador civil y al alcalde de Madrid, que son los encargados de este particular.

Primera conversación de Burgos Mazo.

El ministro de la Gobernación celebró esta mañana una extensa conferencia con el señor Bergamín.

Dijo también que había quedado aplazada hasta mañana la publicación en la Gaceta de la real orden por la que se prorroga hasta el 10 de octubre el plazo para que las Juntas locales admitan los recursos que se presenten contra la aplicación de la ley de la jornada de ocho horas.

Añadió que había recibido de provincias varios telegramas de protesta con las citadas Juntas, por negarse éstas a admitir los recursos que se presentan.

Dijo que aunque de algunas provincias tiene noticias de que reina expectación por la proximidad de la implantación de la expresada ley, están tomadas las medidas necesarias a fin de que determinados elementos perturbadores no puedan aprovecharse de la ocasión para alterar el orden.

Lealmente, lo que procede es que aquellas industrias que hayan reclamado la excepción continúen trabajando como hasta ahora, hasta tanto que las Juntas resuelvan acerca de las alegaciones presentadas.

Un periodista dijo al ministro que la Empresa de los tranvías de Madrid, ante la obligación por ley de conceder a su personal la jornada de ocho horas, había acordado reducir el servicio a 16 horas, en atención a que sólo disponía de dos equipos para relevos.

Añadió que ese acuerdo habría de realizar forzosamente en perjuicio del público.

El ministro dijo que, a su juicio, la nueva ley tiende a fijar en ocho horas la jornada máxima de los obreros, pero esto no se oponía a que se establecieran pactos entre patronos y obreros, con objeto de prolongarla una o dos horas más, mediante el abono correspondiente de estas horas extraordinarias.

Atendiendo a esto, dijo el ministro que tal vez hubiera sido preferible no haber fijado la fecha para la implantación de la nueva ley hasta que se hubiesen puesto de acuerdo patronos y obreros.

Añadió que es necesario tener presente que nos hallamos en un régimen de honda transición, lo cual hará que inevitablemente se presenten algunas dificultades que puedan dar lugar a algún incidente.

A juicio del ministro, la jornada de ocho horas no podrá ser muy duradera, no porque él sea enemigo de la reforma, sino, por el contrario, abogó a su favor en el Parlamento, sino porqu el problema del equilibrio de la economía nacional no tiene por el momento más solución que la intensificación del trabajo.

Así se ha reconocido en Alemania, donde voluntariamente se ha acordado la jornada patriótica de 14 horas para intensificar la producción y poder hacer frente al pago de los compromisos adquiridos.

Calendarios.

En los Círculos políticos se habla mucho acerca de la fiesta que hoy se ha celebrado en Vitoria y de la conferencia que el Monarca celebrará en dicha capital con el jefe del partido conservador señor Dato.

A esta conferencia se le atribuye gran importancia, asegurándose que versará sobre la situación política actual y quizá se hable en líneas generales de lo que ocurrirá al abrirse las Cortes, discusión de los presupuestos y otros extremos.

Otra dimisión.

El director general de Agricultura señor Monedero ha presentado al ministro de Fomento la dimisión de su cargo.

Parece que el señor Monedero funda su dimisión en el hecho de no haber logrado, pesar del empeño que en conseguirla puso, la modificación del decreto relativo a la Sindicación obligatoria de las Cámaras Agrícolas y el desprecio que se ha hecho a las clases agrícolas, no concediéndolas para la confección del presupuesto de reconstitución nacional.

El alcalde de Madrid.

En el Ayuntamiento de Madrid reina gran marejada con motivo de la provisión de la Alcaldía.

Se asegura que si el Gobierno hace el nombramiento de alcalde, los concejales republicanos se retiran del Municipio.

Por su parte, la minoría maurista renunciará todas las obligaciones y emprenderá una campaña de ruda oposición.

La dimisión del alcalde.

El ministro de la Gobernación ha conferenciado con el alcalde dimisionario.

Este está dispuesto a ir a la sesión extraordinaria que celebre el Ayuntamiento.

Los mauristas se oponen a la concesión del voto de confianza al alcalde.

Los liberales votarán al señor Garrido Martín.

Las plantillas de Fomento.

Se ha reunido el pleno del Consejo de Estado, aprobando las plantillas de Fomento.

Segunda conversación de Burgos Mazo.

Al recibir de madrugada el ministro de la Gobernación a los periodistas les habló de la implantación de la jornada de ocho horas, y dijo que las impresiones que había recibido de Madrid, son diversas,, las unas tranquilizadoras y las otras, no.

Desde luego, los tranviarios gozarán de esta mejora, así como también la dependencia mearcantil, mientras el Instituto de Reformas Sociales no resuelva las peticiones de excepción presentadas.

En Barcelona y Bilbao se llevará a cabo la implantación, sin muchas dificultades.

La mayoría de los patronos y obreros se han puesto de acuerdo y el comercio cerrará a la siete.

Donde se observa agitación es entre los ferroviarios de Madrid, Cáceres y Portugal, no así entre los del Norte y Madrid, Zaragoza y Alicante, que aguardan la decisión de los Comités paritarios.

El ministro de Fomento, que llegó a visitar al señor Burgos Mazo, cuando éste estaba hablando con los periodistas, aprovechó la ocasión para entregarles una nota oficiosa de los Comités paritarios, que dice así:

«El Comité paritario continúa trabajando con actividad.

Hasta ahora se ha llegado a muchos acuerdos satisfactorios que ha ido publicándose en la «Gaceta» para conocimiento de las Compañías».

Por virtud de estos acuerdos, pueden calcularse que son 35.000 los ferroviaros que disfrutarán de la jornada legal y en los puntos donde ha habido disparidad de criterio, que requiere mejor estudio o que no han sido aún objeto de examen, se confía en llegar a una solución de concordia.»

El señor Calderón dijo después que las Compañías ferroviarias están dispuestas a aumentar los equipos de tracción, para poder conceder a éstos también la jornada de ocho horas.

El ministro de la Gobernación continuó su conversación diciendo que el Rey ha firmado un decreto ascendiendo a general al coronel Arlegui jefe superior de Policía de Barcelona.

Agregó que había conferenciado por teléfono con el señor Dato, quien le había dado cuenta de la solemnidad con que se había hecho entrega al Rey en Vitoria de las insignias de la orden de Beneficencia.

El Monarca ha sido vitoreado con entusiasmo y la ceremona resultó brillantísima.

Nombramiento de un representante.

La Confederación patronal española ha designado a don Alfonso Sala para que la represente en Washington.

Del momento.

Con este mismo título, el periódico madrileño «El Universo», publica el siguiente interesantísimo artículo de fondo:

«En toda España resuenan profundamente los ecos de las nuefas operaciones militares en Marruecos, y—no hay para qué ocultarlo—esos ecos son angustiosos y tristes.

Es que para la mayoría de nuestra población—a la que insensatas, absurdas y perversas propagandas han atrofiado el sentimiento patriótico y el instinto colectivo nacional—la campaña africana no tiene más que un aspecto apreciable: el de las bajas causadas por el enemigo entre nuestros oficiales y soldados.

Es un aspecto triste, tristísimo, ciertamente, no sólo para los parientes y amigos de esos brillantísimos oficiales y valientes soldados, sino para todos los españoles, y aun para cuantas personas que tengan corazón. La juventud robusta y valerosa, llena de vida y entusiasmo, sacrificada en los campos de batalla, es de lo más doloroso, si no el mayor dolor que puede ofrecernos el mundo.

Mas no ha de reducirse a eso la consideración del mundo en que moramos. Las naciones no pueden vivir sin defenderse; esta función de defensa exige la guerra, y no es posible guerra sin bajas. Las bajas son, por tanto, un accidente fatal e inevitable de la lucha, así como la lucha lo es de la existencia. España, si no afirma de un modo resuelto y definitivo su posición en Africa, quedará envuelta, estrujada entre naciones poderosas, que ocuparían lo que ella dejase, y que no tienen esta sensibilidad excesiva y enfermiza para deplorar las bajas. Mejor dicho, que las deploran tanto o más que nosotros; pero que se resignan a sufrirlas, porque comprenden el fin a que responden esos sacrificios indispensables. Si nosotros nos fuéramos de Marruecos, los moros no tendrían la salvaje independencia —por otro nombre barbarie—de que disfrutaban antes de la convención de Algeciras. El territorio que ocupamos nosotros sería ocupado, probablemente, por los franceses, con gran gusto del numeroso e influyente partido colonista francés, y la Península española resultaría bloqueada, sitiada por la nación francesa.

En Africa se lucha, principalmente, por impedir eso. La guerra, aunque con apariencias de ofensiva y de dominación, es defensiva y de independencia nacional. Los que allí sucumben gloriosamente son tan héroes y mártires de la Patria como los que lucharon conra los ejércitos de Napoleón desde 1808 a 1814. Merecen, pues, no sólo nuestro luto, sno nuestro homenaje.

El sacrificio, sin embargo, es imprescindible, y no hay más remedio que aceptarlo a nombre de la Patria. Tener, por otra parte, ejército; pretender con ansia—cual hacen muchos—que sus hijos sean militares, y asustarse luego porque hubo estas o las otras bajas, sensibilísimas, de lo rosísimas, pero inevitable, es hasta ridículo.

Es natural que los principios de las operaciones decisivas contra el Raisuni no sean tan llanos como se figuraban muchos. El Raisuni no es un hombre vulgar, ni mucho menos; posee los talentos políticos y militares que han solido verse hartas veces en los caudillos de cabilas o tribus bárbaras, y está, indudablemente, apoyado por alguien que no es moro, pero que tiene interes en hacernos imposible o sumamente trabajosa la permanencia en Africa. El prestigio del Raisuni entre los indígenas de nuestro protectorado explica perfectamente la defección de la «mía», que ha sido lo más doloroso de la última jornada. Es natural que indígenas que no pueden sernos absolutamente adictos por causa de religión y larguísimas tradiciones de contiendas seculares, creídos ,además, en que el Raisuni es invulnerable a las balas y en otras maiderías semejantes, hayan sido materia a propósito para una traición como la que acaban de cometer.

No es admirable que haya verificado eso una «mía», sino que hasta ahora, por lo menos, haya sido una sola la que ha perpetrado tal desmán. No hay, pues, que aturdirse, ni tratar mal o inhábilmente a las numerosas «mías» que se mantienen fieles, aunque se tema que otra pueda incurrir en la misma falta. Las «mías» leales prestan un servicio excelente e irreempiazable; la traición de alguna o algunas es un accidente de guerra que no destruye los buenos efectos causados por las otras.

Serenidad. Mucha serenidad. Y decisión, para que esta campaña contra el Raisuni sea la última. Para ello sólo es menester un poco de energía y otro poco de perseverancia. La esperanza del caudillo marroquí estará en que hemos de desanimarnos o desalentarnos en cuanto todo no nos salga admirablemente desde el principio de las operaciones. Demostrarle que no es así; que vamos dispuestos a terminar con su injustificado poderío, a disolver su hueste y apoderarnos de sus guaridas, es vencerle. Por lo mismo que es listo, comprenderá pronto que toda resistencia suya es imposible, y que sus mayores esfuerzos sólo pueden contribuir a empeorar su causa».

De Barcelona.

POR TELÉFONO

La jornada de ocho horas.

BARCELONA, 30.—A propósito de la implantación de la jornada de ocho horas, una personalidad muy significada en el desarrollo económico e industrial de Barcelona, ha hecho las siguientes manifestaciones:

El decreto estableciendo la jornada máxima de ocho horas para todos los oficios lo dictó el conde de Romanones una mañana que se levantó de la cama con buen humor, sin precaver la serie de dificultades, disgustos e incidentes que traería consigo su aplicación.

El día 1 de octubre se otorgará de hecho tal concesión y su implantación acarreará conflictos de tal naturaleza que el Gobierno debió preverlos de antemano.

No es lógico que la misma jonada se establezca para los oficios de trabajo descansado que para los que realmente trabajan. Así se da el caso de que los obreros de la industria textil se limiten a hacer acto de presencia ante las máquinas productoras, sin desgaste físico ni intelectual.

Por ello, una jornada de nueve horas para estos obreros no podría tacharse de excesiva, sino muy natural y lógica.

Mitin de defensa.

BILBAO, 30.—La Unión Gremial de Ultramarinos trabaja en la preparación de un mitin que se propone celebrar en la Casa del Pueblo.

El objeto del mitin es el de dar a conocer al pueblo en general las causas de vender los géneros a los precios que rigen actualmente, y demostrar que no es el gremio quien por afán de lucro fija los referidos precios, sino que es tal la carestía a que los adquieren en almacén, que les impiden abaratarlos.

Se proponen también traer para que tome parte en dicho mitin al abogado de Madrid señor Lacegosa, persona que, según se dice, está muy versada en esta materia.

SALA NARBÓN

Pabellón Narbón.

Sección continua de Cinematógrafo

HOY

EL REY DEL CIRCO

Desde las siete.

CONFLICTOS SOCIALES

La jornada de ocho horas.

POR TELÉFONO

MADRID, 30.—En la Asamblea celebrada por los representantes de todas las Cámaras de Comercio de España, se ha deliberado ampliamente acerca de la implantación de la jornada de ocho horas y de la inclusión en ella a la dependencia mercantil.

Se acordó elevar un escrito al ministro de la Gobernación, pidiéndole dicte una real orden disponiendo que dicha jornada no se aplique a la dependencia mercantil y que el acuerdo adoptado por el Instituto de Reformas Sociales relativo a esta materia no se haga firme hasta tanto que se oiga a las Cámaras de Comercio de España.

Se añade en el escrito que las clases mercantiles, amparadas en la ley que regula la jornada mercantil, no acatarán disposición alguna gubernativa que anule aquélla y hacen responsables al Gobierno de cuantos conflictos puedan surgir con motivo de la aplicación de dicha jornada.

Esta tarde se reunieron de nuevo para conocer lo que contesta el Gobierno y en vista de ello tomar acuerdos.

Por la noche los asambleístas fueron obsequiados con un banquete por el Círculo Mercantil madrileño.

Censuras al Gobierno.

La Prensa en general se ocupa con especial atención de lo que pueda ocurrir mañana en España con motivo de la implantación de la jornada de ocho horas.

Casi todos los periódicos censuran la precipitación con que se ha procedido en las esferas oficiales para la implantación de dicha jornada.

En la Asociación de ferroviarios no saben nada.

El interés del día ha girado alrededor de los temores de lo que suceda mañana al implantar la jornada de ocho horas.

Se teme que ocurran incidentes desagradables.

Esta tarde ha circulado el rumor de que los ferroviarios irán al paro sin previo aviso.

En vista de este rumor, los periodistas acudieron a la Asociación de ferroviarios, pero allí no se advertía ningún síntoma de paro.

Algunos individuos de la Directiva han manifestado que los Sindicatos de las Compañías del Norte y del Mediodía no son partidarios de la huelga.

Los de Madrid, Cáceres, Portugal son los más soliviantados y partidarios de ir a la huelga sin previo aviso.

De ocurrir esto se iniciará el paro en la hora de cambiar el turno.

En las estaciones tampoco se advertía nada de anormal.

Algunos ferroviarios se mostraban sorprendidos ante las preguntas de los periodistas.

Se han adoptado grandes precauciones y se ha reconcentrado la Guardia civil.

Una alocución.

Besteiro y Largo Caballero han dirigido una alocución a la Unión General de Trabajadores, excitándoles a que apliquen la jornada de ocho horas.

Dicen que mañana es un día decisivo para el proletariado español.

Hay que demostrar que la clase trabajadora no es una masa explotable.

Hay que proceder con serenidad y tacto, pero también con energía.

El 1 de octubre será decisivo y se verá si la legislación social es eficaz o no en España.

Los tranviarios.

Se ha dicho que con el nuevo horario los tranviarios empezarán a trabajar a las ocho y que el último tranvía saldrá a las doce en algunas líneas, pero al hacer el cambio de equipos sólo se ha dispuesto que salga a las doce el último tranvía.

La huelga de ferroviarios parece un hecho

Contrastando con los informes que antes comuniqué respecto de los ferroviarios, en la Casa del Pueblo se advertía, en las primeras horas de la noche, gran excitación.

Se daba por descontado que los ferroviarios van a la huelga.

Anguiano ha declarado que la huelga está acordada hace tiempo y que se declarará cuando sea oportuno.

La Comisión comunicó el acuerdo al Comité y éste aceptó la huelga.

Para mañana se había organizado un mitin en el teatro de la Comedia, en el que hablaría Pestaña, pero el Gobierno le ha prohibido.

Organizando Sindicatos libres.

Los periódicos de la derecha dicen que Pestaña está organizando Sindicatos libres, entre ellos el de periodistas.

La jornada de ocho horas en Cataluña.

BARCELONA, 30.—La preocupación de las autoridades está reconcentrada en la aplicación de la jornada de ocho horas.

Toda la tarde ha estado reunida la Junta de Reformas Sociales examinando las peticiones de excepciones.

Las autoridades han adoptado extraordinarias precauciones.

La dependencia de Comercio está dispuesta a cumplir la jornada mercantil; abriendo a las nueve de la mañana y cerrando a las siete, con dos horas para comer.

Si esto se lleva a cabo es posible que los comerciantes cierren sus establecimientos.

También los obreros del arte textil están dispuestos a cumplir la jornada de ocho horas en contra de la opinión de los patronos.

Cosas de toros

El compromiso de Menchaca

El valiente novillero santanderino Manolo Menchaca, al que aun no se le ha dado ocasión—toros, porque con becerros adelantados la cosa ni luce ni parece—de demostrar a sus paisanos que se arrima y sabe lo que es eso de parar y manejar el capote y la muleta con soltura, se encuentra ahora, con la repetida suspensión de la corrida de diestros montañeses, entre el estoque y la pared.

El muchacho, naturalmente, tiene pues todo su afán en torear la corrida de referencia, que se dará el próximo domingo; pero, al mismo tiempo, no está en condiciones de desperdiciar un contrato lucido que ayer mismo se le entró por las puertas de casa

El próximo domingo se lidian en Oviedo, a beneficio de la Cruz Roja, seis novillos de Trespalacios.

Hasta ahora, los diestros contratados en firme son el asturiano Casielles y el sevillano Pepete; pero faltaba un tercer lugar y los organizadores recurren al santanderino Menchaca, atraídos por la fama de valiente y buen torerito de que goza el muchacho.

Y este recuerdo de la Empresa asturiana pone en un verdadero compromiso al diestro montañés, que iría a Oviedo, porque es aquella corrida de lucimiento y hasta de pesetas, y al mismo tiempo torearía en Santander, porque esta es su tierra y es esta la afición a la que desea demostrar que puede ser torero.

Y este compromiso existe, según parece, porque con la Empresa de acá no tiene formalizado el contrato el simpático diestro.

Nosotros no nos atrevemos a dar consejos a nadie. Solamente decimos que celebraríamos aplaudir a Menchaca en la plaza santanderina.

Gran Casino Hoy miércoles a las cinco - y media de la tarde -

El doctor Jiménez.

TARDE Y NOCHE

PILAR ALONSO, CANZONETISTA

DE BILBAO

Las regatas de traineras.

BILBAO, 30.—El Jurado, con los representantes de los equipos vencedores, se constituyó en uno de los locales del Club Marítimo del Abra, para proceder a la adjudicación de traineras y colores a los equipos vencedores que tienen que tomar parte en la regata de hoy.

El comandante de Marina, señor Barreda, presidió el acto.

El resultado fué el siguiente:

Zumaya, color rojo, trainera número cinco.

San Sebastián, azul, trainera número 1.

Orio, amarillo, trainera número 6.

Ciérvana, color cuero, trainera número 2.

Santurce, verde, trainera número 3.

Fuenterrabía, salmón, trainera número 4.

Se hizo constar que los remos serían los mismos que cada trainera tenía.

Se participó a los remeros de los equipos que de diez y media a doce podían utilizar las traineras que les tocó en suerte para hacer los entrenamientos que gusten.

He aquí el resultado de la regata de hoy:

San Sebastián, 27 minutos y 54 segundos; Ciérvana, 27 y 59; Zumaya, 28 y 7; Santurce, 28 y 10; Orio, 28 y 22; Fuenterrabía, 28 y 25.

Quedan para disputarse el premio de honor, el próximo domingo, las tripulaciones de San Sebastián y Ciérvana.

TEMPORALES EN LEVANTE

Grandes daños y cosechas perdidas.

POR TELÉFONO

ALBACETE, 30.—Los temporales de lluvias han cortado las líneas.

* * *

MURCIA, 30.—A causa de la tormenta de aguas se han inundado las calles y edificios.

Los ríos se han desbordado, causando enormes daños en la vega.

En Cartagena los trens han quedado detenidos.

En el pueblo de Pacheco las aguas alcanzan dos metros de altura.

Los campos han sido arrasados.

Muchos edificios amenazan desplomarse.

Se ha hundido el techo de una casa, ma Se han pedido barcas de salvamento. tando al jefe de famila.

En Cieza el río Segura lleva seis metros sobre su nivel ordinario.

La Guardia civil auxilia los molinos y casas aisladas por las aguas.

En Lorc ael río lleva once metros obre el nivel ordinario.

Ha descarrilado un tren de mercancías, quedando la máquina empotrada en unos bancales.

La línea férrea de Murcia a Granada está cortada en 125 metros.

El corre de Madrid ha Granada ha quedado detenido.

Las cañerías de agua potable reventaron.

* * *

VALENCIA, 30.—A las cinco de la mañana comenzó una formidable tormenta.

Los hilos del telégrafo cayeron sobre un cable de luz eléctrica y alcanzaron, matándole, a un camarero llamado Francisco Acevedo.

Después cayó una granizada que ha causado daños incalculables.

En Alcira se ha desbordado el río, inundando la población.

En Sueca se han inunddo los arrozales perdiéndose la cosecha de arroz que estaba sin recoger.

Los barberos

Hasta nosotros ha llegado el rumor de que, entre los obreros barberos, reina alguna excitación por haber dejado incumplidas, algunos patronos, las bases firmadas hace pocos días, no siendo de extrañar que aquéllos vuelvan nuevamente a la huelga.

ESPAÑA EN MARRUECOS

Aseguran que está enfermo el Raisuní

POR TELÉFONO

A filas.

MADRID, 30.—El minitro de la Guerra ha dispuesto que hoy se incorporen todos los soldados pertenecientes a la primera región que se encuentran en uso de licencia.

Nuestras bajas.

«El Imparcial» dice en su número de hoy, que por informes de carácter particular que ha recibido, sabe que asciende a 725 el número de bajas que hemos tenido desde que se iniciaron los ataques contra los partidarios del Raisuní.

Visita de posiciones.

El alto comisario, acompañado del general señor Vallejo y del coronel señor Souza, ha visitado el monte Cónico y el blocaus construído para defender el Harch.

Quedaron muy satisfechos del buen estado en que lo encontraron todo.

Construyendo caminos.

Nuestras tropas están construyendo activamente caminos para que puedan llegar a las posiciones recientemente ocupadas, los convoyes y camiones.

¿Está enfermo el Raisuní?

Algunos cabileños que han llegado a Tetuán han manifestado que el Raisuní se encuentra enfermo.

Sus deudos no le dejan salir a combatir.

Entierro de oficiales.

Se ha celebrado el entierro de los oficiales de la «mía», que fueron atacados por amigos del Raisuní, que habían conseguido ser admitidos para formar parte de ella.

Presidieron el acto el alto comisario y el general Vallejo.

Una compañía del batallón de Cazadores de Barbastro rindió a los cadáveres los honores correspondientes.

Al entierro asistieron todos los oficiales francos de servicio.

Mañana continuarán los combates.

TETUAN, 30.—Hoy ha continuado la tranquilidad, habiendo amainado las lluvias.

Se anuncia que mañana continuarán los combates.

Ha sido arrreglado convenientemente el camino del monte Cónico.

Han llegado los regimientos del Rey y de León con material completo.

Los trenes circulan con normalidad.

Sobre el paradero del Raisuní hay noticias contradictorias.

Unos dicen que está en el interior con su familia y otros creen que se encuentra en las cañadas del Fondak, acompañado de los moros más aguerridos.

La odisea de un moro salvado.

El intérprete moro que se salvó en la sublevación «la mía» ha manifestado que fué detenido por los moros, que le arrojaron a un barranco, salvando su vida gracias a haber caído en unos matorrales.

De allí logró huir, pero cayó de nuevo en manos de los moros, siendo conducido a Torre Baladi, cerca de Tetuán.

Aprovechando un descuido de los moros, huyó, siendo perseguido y tiroteado, hasta que encontró a las tropas españolas.

Las posiciones de Kudia.

Han quedado convenientemente fortificadas las posesiones de Kudia, que fueron tomadas por el general Silvestre.

No se han registrado nuevas agresiones de los moros.

Las tropas españolas se han apoderado de ganado de los moros y de una tienda de campaña.

Declaraciones de los prisioneros.

Los prisioneros moros han manifestado que en el Fondak se encuentra la parte más aguerrida de las kabilas y que tienen orden de defender dicha posición hasa morir.

Más bajas.

Se ha publicado una nueva relación de bajas, entre las que se encuentran el alferez don Florentino Vidal, los sargentos don Antonio Oliva y don Miguel Martínez y los soldados Aurelio García, Aurelio Garrido e Ignacio Mertels; heridos de gravedad dieciséis soldados y heridos leves once.

Los desfiladeros del Fondak.

ALGECIRAS, 30.—Las tropas españolas han ocupado los desfiladeros del Fondak.

Las bajas de la columna que salió de Larache, ascienden a 101.

El rescate del oficial Tapia.

Continúan las negociaciones para rescatar al oficial Tapia, prisionero de los moros.

Los españoles tienen cuatro moros prisioneros, entre ellos un hijo de un moro notable.

Los moros se niegan a entregar al oficial Tapia, si no se les devuelven los cuatro prisioneros que están en poder de los españoles.

El oficial Tapia está prisionero en la kabila de Beni-Salem.

Los aduares del Fondak, ardiendo.

A última hora se reciben noticias de que los aduares del Fondak están ardiendo.

DEPORTES

MOTOCICLISMO

Se ha anunciado para el próximo domingo la carrera de regularidad de motocicletas que suspendió la U. C. M. S. días pasados, por coincidir su celebración con otra que debía haberse corrido en Valladolid (también fué suspendida) el día 28.

La U. C. M. nos ruega pongamos en conocimiento de cuantos deseen participar en esta prueba, que la prórroga de la inscripción se cierra el próxmo viernes a las ocho de la noche en el Puente, 1, bajo.

PEDESTRISMO

Anoche, como estaba anunciado, se celebró el reparto de premios del campeonato provincial pedestre, corrido el domingo pasado.

El acto resultó sencillo, pero altamente provechoso para el deporte, por las enseñanzas que los jóvenes allí congregados pudieron aprender al oír la elocuente palabra de don Tomás Agüero, que, ensalzando la labor realizada por los corredores y alentándoles a perseverar con fe y entusiasmo, hizo la definición más completa de la finalidad y beneficios incalculables que reportan los deportes a nuestra juventud.

El hermoso discurso del señor Agüero fué interrumpido varias veces por los aplausos de la concurrencia. Igualmente fueron ovacionados los vencedores al recoger sus premios.

CICLISMO

Con cualquier tiempo, y a las tres en punto de la tarde del próximo domingo, se correrá el campeonato de velocidad, suspendido por dos veces. A la tercera va la vencida, ¿no?

Bienvenidos.

Anoche tuvimos el gusto de estrechar la mano de nuestros queridos amigos don Alberto Martín Fernández, culto director de «España Sportiva» y redactor deportivo de «El Día», y don José Agulló, entusiasta propagandista deportivo y presidente de la Asociación de periodistas deportivos de Alicante.

Ya saben tan estimados camaradas lo que en esta casa se les aprecia e innecesario nos parece indicarles nuestro ferviente deseo de que su estancia en la Montaña les sea grata.

Al enviarles la bienvenida, la hacemos extensiva al reputado doctor en Medicina don Ernesto Martín Fernández, que con su hermano don Alberto pasará unos días en nuestra compañía.

Entrenamiento.

Todos los jugadores de la Unión Montañesa deberán acudir desde hoy, a las nueve de la noche, a la Alameda de Oviedo, para empezar los entrenamientos, retirándose del equipo al jugador que falte a las mismas.

PEPE MONTAÑA

Notas necrológicas.

Ayer falleció en Santander el respetable caballero, don Miguel Humara Castillo, después de recibir los Santos Sacramentos.

Tanto a su afligida viuda como a sus hijos y demás familia, acompañamos en el dolor que sufren en estos momentos.

Joaquín Lombera Camino.
Abogado.—Procurador de los Tribunales.
VELASCO, 3, SANTANDER

Abilio López.
CIRUJANO TOCÓLOGO
Partos y enfermedades de la mujer.
Consulta de doce a dos.—Teléfono 7-08.
Gómez Oreña, 6, principal.

PELAYO GUILARTE
MEDICO
Especialista en enfermedades de los niños
Consulta de 11 a 1 y de 4 a 5
ATARAZANAS, 10, 2.º—TELEFONO 6-56

Pablo Pereda Elordi.
Especialista en enfermadedes de los niños y director de la Gota de Leche.
Consulta de 12 a 2.—BURGOS, 7, 2.º

FRANCISCO SETIÉN
Especialista en enfermedades de la nariz, garganta y oidos.
BLANCA, NUMERO 42, 1.º
Consulta de nueve a una y de dos a seis.

José García del Diestro.
PROFESOR DE PIANO
SOL, 14, PRIMERO IZQUIERDA

SE NECESITA
un electricista. Informarán en cocheras tranvías, Cajo.

Carlos Rodríguez Cabello.
MEDICO CIRUJANO
Enfermedades de la mujer: Partos.
Horas de consulta: de dos a cuatro (excepto los días festivos).
Wad Rás, 3, tercero.—Teléfono 479

Joaquín Santiuste
GARGANTA, NARIZ Y OIDOS
De once a doce, Sanatorio del doctor Madrazo, y de doce a una y media Wad-Rás, 7, primero.
TELEFONO NUMERO 1-75

IMPOTENTES
Tendréis salud y vigor tomando el POTENTOL, vino tónico regenerador contra la impotencia y enfermedades de la médula.
— DE VENTA EN LAS DROGUERÍAS DE
Pérez del Molino y Compañía
Plaza de las Escuelas, 1, y Wad Rás, 1 y 3.

Teatro Pereda
Compañía de comedia de Ernesto Vilches
Miércoles, 1.º de octubre: FUNCIONES POPULARES
Butaca, 2 pesetas; paraíso, 0,50
Beneficio de los niños Soledad Iva·ez y Conrado Tomé.
A las seis y media de la tarde
Ultima representación de la comedia La muchacha que todo lo tiene
A las diez de la noche
La comedia "Jimmy Samson"

MAIZAVENA PARA CONVALECIENTES
MAIZAVENA NO ES UN MEDICAMENTO
MAIZAVENA ES DE FACIL DIGESTIÓN
MAIZAVENA DE GRAN PODER NUTRITIVO
MAIZAVENA EL MEJOR ALIMENTO PARA ESTÓMAGOS DELICADOS
MAIZAVENA ALIMENTO PARA LA PRIMERA INFANCIA

DE VENTA EN ULTRAMARINOS, DROGUERIAS Y FARMACI S

Compañía de productos alimenticios (S. A.)-SAN SEBASTIAN

Bolsas y Mercados

SANTANDER

Obligaciones ferrocarril Madrid a Zaragoza y a Alicante, serie E, 4 1/2 por 100, a 89,25 por 100, pesetas 12.500.

Idem Real Compañía Asturiana, a 104,60 por 100; pesetas 6.000.

BILBAO

Fondos públicos

Interior, serie A, 78,50; serie E, 77,90. En carpetas provisionales, series diferentes, 77,30.

Amortizable en títulos; 1917: B, 96,80. Ayuntamiento de Bilbao, 90 por 100.

Acciones.

Banco de Bilbao, 4.550 4.57g 4.585 4.600 pesetas fin de octubre, 4.475 pesetas.

Vizcaya, 2.020 2.045 2.035 2.045 2.030 2.045 2.040 2.035 2.040 2.050 2.075 2.180 2.200 pesetas fin octubre, 2.10 2.015 2.020 2.10, 2.30 pesetas.

Unión Minera, 2.250 2.275 2.300 2.30 2.300 2.305 2.290 2.300 2.290 2.280 2.885 2.290 2.280 2.290 2.295 2.290 2.300 2.260 2.250 2.220 pesetas.

Río de la Plata, 330 335 pesetas fin octubre, 325 pesetas.

Urquijo, 730 735 pesetas fin octubre, 710 y 715 pesetas.

Sota y Aznar, 3.915 3.910 pesetas fin octubre 3.870 pesetas.

Nervión, 3.650 pesetas fin octtbre.

Unión, 385 pesetas.

Vasconada, 1.365 pesetas.

Guipuzcoana, 560 565 566 565 570 pesetas.

Iturri, 810 pesetas fin octubre.

Cala, 375 y 370 pesetas.

Hidroeléctrica Ibérica, 1.025 pesetas.

Altos Hornos, 240 243 245 247 248 249,50 250 por 100 fin octubre, 235 240 242 246 245 por 100.

Papelera, 239 240 241 242 243 244 246 por 100 fin octubre, 241 por 100.

Resinera, 1.390 1.375 1.390 1.380 1.395 1.385 1.380 1.375 1.380 pesetas fin octubre, 1.340 1.350 1.340 1.335 1.340 1.350 pesetas.

Feduera, 164 por 100 fin octubre, 172 por 100 fin octubre; prima 10 pesetas; 161 por 100 161,50 por 100.

Explsivos, 352 por 100 fin octubre, 350 por 100.

Obligaciones.

Asturias, Galicia y León, 62 por 100.

Alsasua, 88,50.

Valladolid Ariza, serie A, 100,50.

Cambios.

Londres, cheque, 10.000 libras a 22.

BOLSA DE MADRID

	Día 29	Día 30
Interior E	77 05	76 90
» E	77 05	76 90
» D	77 10	76 90
» C	78 50	77 50
» B	78 25	77 00
» A	78 00	77 00
» G y H	78 00	78 00
Amortizable 5 por 100 F	97 25	96 75
» » E	97 00	00 00
» » D	00 00	96 80
» » C	96 90	00 00
» » B	96 90	96 75
» » A	96 90	96 75
Amorizable, 4 por 100, F	00 00	00 00
Banco de España	514 00	506 00
» Hispano Americano	360 00	000 00
» Río de la Plata	324 00	320 00
Tabacos	000 00	310 00
Nortes	255 50	260 00
Alicantes	269 00	273 00
Azucareras, preferentes	98 50	98 25
Idem ordinarias	00 00	00 00
Cédulas, 5 por 100	105 20	105 20
Tesoro, 4,75, serie A	000 00	000 00
Idem id., serie B	000 00	000 00
Azucareras, estampilladas	00 00	00 00
Idem, no estampilladas	00 00	00 00
Exterior, serie F	87 50	87 35
Cédulas al 4 por 100	100 10	100 10
Francos	65 90	62 40
Libras	22 00	21 86
Doñgrs	5 20 00	5 18 50

(Del Banco Hispano Americano.)

La jornada de trabajo en los ferrocarriles.

Ha publicado la «Gaceta» la real orden del ministro de Fomento, dictada vistos testimonios remitidos por el presidente del Comité paritario de ferrocarriles, creado por real decreto de 27 de agosto último, de las actas de las sesiones celebradas por la sección de Material y Tracción en los días 24 y 26 del mes actual, así como de la sesión celebrada por la sección de Movimiento el día 24 del mismo mes, en la que se dice:

«Resultando que en la sección de Material y Tracción ha recaído acuerdo, por unanimidad, de que se aplique la jornada de ocho horas en los talleres de depósito, recorrido, etc., que son los pertenecientes a las secciones de Tracción y Material móvil;

Resultando que para los referidos talleres se han formulado y aprobado de común acuerdo y por unanimidad las siguientes bases:

Primero. Se acepta por ambas representaciones que la jornada de trabajo efectivo sea de ocho horas.

Segunda. La jornada se efectuará en dos períodos, con un intervalo de una y media a dos horas, siempre que no se oponga a ello la índole del trabajo o las necesidades del servicio.

Tercera. Cada Compañía fijará con estas bases, y en armonía con las costumbres locales para los trabajos similares las horas de entrada y salida del personal de las expresadas dependencias, pudiendo adoptarse para el caso horarios distintos en invierno y en verano.

Cuarta. Para que las ocho horas de trabajo sean efectivas se dispondrá que cinco minutos antes de la hora fijada para comenzarlo se cierre el chapero, cesando, por tanto, la admisión del personal, no abandonándose el trabajo hasta la señal que indique la salida; suprimiéndse la tolerancia que actualmente existe para el lavado y aseo del personal dentro de las horas del trabajo;

Resultando que por la misma sección de Material y Tracción ha sido tomado, también por unanimidad, el siguiente acuerdo:

«Las reglas aprobadas por el personal de talleres de depósito y recorrido podrán ser aplicadas, desde luego, a todo el personal que preste servicio en las referidas dependencias, exceptuándose por el momento los visitadores, engrasadores visitadores y visitadores en ruta para el material móvil, y los guardaagujas, lavadores, carboneros encendedores, fogoneros de aguada y de máquina fija, encargados de motores eléctricos y maquinistas y fogoneros para tracción, para los cuales se continúa por el Comité paritario el estudio de la implantación de la jornada de ocho horas de trabajo efectivo. Se incluye en estos talleres los de las Compañías que tienen agrupados en uno sólo la gran reparación y el entretenimiento corriente.»

Resultando que ha sido asimismo acuerdo unánime de las representaciones patronal y obrera, en la sección de Material y Tracción, la implantación de la jornada de ocho horas para los agentes de las oficinas de Depósito y Recorrido, conservándose, no obstante, la que hoy tienen si es inferior a ella, y haciendo constar que, en los casos de accidente en la línea o interrupciones en el servicio, deben quedar excluídos de la jornada de ocho horas, efectuándose el trabajo sin limitación de horas;

Resultando que para los guardas, porteros, vigilantes, avisadores, etc., dada la índole de su labor, ha entendido la representación patronal que deben continuar con la jornada actual de trabajo, sin que respecto del particular haya habido acuerdo, por no haber aceptado la representación obrera la propuesta de la patronal tal y como ha sido formulada:

Primera. Las ocho horas de la nueva jornada habrán de ser de trabajo efectivo.

Segunda. La jornada podrá efectuarse en dos períodos, con un intervalo de una y media a dos horas, siempre que no se oponga a ello la índole del trabajo o las necesidades del servicio.

Tercera. Cada Compañía fijará con estas bases, y en relación con las circunstancias de la localidad, las horas de entrada y salida del personal de las expresadas dependencias, pudiendo adoptarse para el caso horarios distintos en invierno y en verano.

Cuarto. Los referidos horarios se establecerán en forma que comprendan, para la jornada de día, el período efectivo de trabajo de ocho horas, para lo cual, y teniendo en cuenta el tiempo que actualmente se pierde para que el personal se dsponga a trabajar desde que entra en el taller, cinco minutos antes de la hora fijada cesará la admisión del personal, cerrándose el chapero, y no se abandonará el trabajo hasta el toque de campana que indique la salida, suprimiéndose la tolerancia que actualmente existe para el lavado y aseo del personal dentro de las horas de trabajo.

Considerando que no há lugar a ulteriores trámites sobre lo aceptado por las representaciones patronal y obrera,

Su Majestad el Rey (q. D. g.) se ha servido disponer que, sin perjuicio de las resoluciones que procedan sobre los puntos objeto de discordia planteados en el Comité paritario y sobre los que aún ha de tratar el mismo Comité, se publiquen los acuerdos que quedan relacionados en lo que antecede a los efectos del Real decreto de 3 de abril del año corriente, debiendo las Empresas de ferrocarriles circular, sin demora, entre su personal, las órdenes correspondientes.»

LUIS RUIZ ZORRILLA
MEDICO
Especialista en oídos, nariz y garganta.
Consulta los días laborables de diez a una y de tres y media a seis.
Méndez Núñez, 13.—Teléfono 632.

NOTICIAS SUELTAS

Los mejores caramelos y bombones en la acreditada CONFITERIA RAMOS.—San Francisco, 27.

Música.—Programa de las obras que ejecutará hoy la banda municipal, de ocho a diez en el paseo de Pereda:

«El asombro de Damasco», pasodoble.—Luna.

«Tres jolie», valses.—Waldteufeld.

«Polonesa número 1».—Chopín.

«Caballería ligera», obertura.—Suppé.

«La Pilarica», gran jota aragonesa.—Popular.

Sociedad de peones y similares.—Esta Sociedad celebrará junta general extraordinaria hoy miércoles, a las siete y media, para tratar asuntos de gran interés. Se recomienda a todos los compañeros la más puntual asistencia.—La Directiva.

Desgranadora de maíz.
:: Se vende ::
DIRECCIÓN:
Anunciadora Hispania,
Hernán Cortés, 8, 1.°

EL CENTRO DE
Pedro A. San Martín.
(Sucesor de Pedro San Martín.)
Especialidad en vinos blancos de la Rioja, Manzanilla y Valdepeñas.—Servicio esmerado en comidas.—Tel. núm. 16

Alliance Francaise.—Enseñanza gratuita del francés.—Desde esta fecha queda abierta la inscripción para la asistencia a las clases gratuitas de francés dadas por el Comité de Santander, de una a dos y de ocho a nueve de la tarde, en la Secretaría de la Alianza, Blanca, 13, primero.—El secretario, D. Hers.

La Caridad de Santander.—El movimiento del Asilo en el día de ayer, fué el siguiente:

Comidas distribuídas, 841.

Asilados que quedan en el día de hoy, 114.

Balneario de Liérganes
El mejor modo de evitar los catarros del invierno es tomar estas aguas e inhalaciones en el mes de octubre.

SUCESOS DE AYER

Una tortilla monstruo.

Al apearse del tranvía, en el boulevard de Pereda, Florentina Rodado Ortiz, de sesenta y cuatro años, pidió al conductor una cesta de huevos, que éste dejó en el suelo, echando a andar el coche, sin que Florentina apartara la cesta, que, arrollada por el tranvía, se volcó, cayendo y rompiéndose los huevos que iban en ella.

Los empleados del tranvía, números 14 y 21, fueron denunciados.

¡Pronto empieza!

Por antiguos resentimientos cuestionaron, en la calle de Calderón, los jóvenes Domingo y Ricardo Solafranca, de diez y siete y diez y seis años, respectivamente.

Tanto se agrió la cuestión, que Domingo, sacando una navajita, asestó con ella un golpe a Ricardo, que tuvo que ser asistido en la Casa de Socorro de una herida punzante en la región glútea.

Una bronca.

En la calle de Casimiro Sáinz riñeron el matrimonio Dolores Sierra y José Gutiérrez con Avelina Alvarez, Carmen Villanueva y Manuela Peña, operarias de la Casa Calzada, yéndose de palabras a hechos y propinándose un buen número de arañazos, puñetazos y tirones de pelo.

Las tres últimas tuvieron que pasar a la Casa de Socorro, para ser asistidas de algunas erosiones que en la «reyerta» las causara el José.

¡Así está Santander!

Por los guardias de punto en la calle de Casimiro Sáinz fué denunciado el carretero del Municipio Manuel Gómez, quien, haciendo la limpeza de dicha calle, se negó a recoger unos residuos de pescado en estado de descomposición.

Accidente del trabajo.

Plácido Castro, de diez y ocho años, hallándose trabajando en los talleres de fumistería de los señores Calvo y Gallut, en la calle de los Remedios, fué arrollado por una correa de trasmisión que le causó una herida en la región frontal y conmoción cerebral.

Después de asistido en la Casa de Socorro fué conducido en un coche a su casa.

Casa de Socorro.

En este benéfico establecimiento fueron curados ayer:

Marcelino Gutiérrez, de treinta y cinco años, de ataque agudo de enajenación mental.

—Florentino Martínez, de dos años, de herida contusa en la región frontal.

—Eduardo Botas, de cuatro años, de herida contusa en la región frontal.

—Luis Simal, de diez y seis años, herida contusa en la región geniana.

—Angel Pérez, de cincuenta y ocho años, de herida contusa en el dedo medio de la mano derecha.

—José Gutiérrez, de cuatro años, de prolapso rectal.

Colegio de niñas.
Dirigido por las maestras superiores
SEÑORITAS DE LEZA
Sección especial de párvulos.—Preparación para el ingreso en los Centros oficiales.
Daoiz y Velarde, 3, cuarto.--Santander.

Ateneo de Santander.

Cumpliendo lo preceptuado en el artículo 14 del Reglamento, se convoca a Junta general ordinaria, que se celebrará el 15 del corriente, a las siete de la tarde, en el salón de la Sociedad.

1.° Aprobación de las cuentas del año anterior.

2.° Renovación de la Junta de Gobierno.

3.° Proposciones que se presenten.

EL REGIMEN RUSO

Que se enteren los obreros

Los periódicos rusos sovietistas, los únicos que pueden publicarse en Rusia, traen informaciones que son verdaderamente sorprendentes, y es más sorprendente todavía que ningún periódico francés haya juzgado útil publicarlas, después de haber dado con gran lujo de detalles, la instalación del régimen de los sóviet.

El periódico radical «Le Pays», de París, publica algunos de estos detalles, que nosotros traducimos para su conocimiento por la clase obrera y para aquellos que tan interesados están en España de extender el bolcheviquismo.

Sabido es que cuando la instalación del régimen de los soviets, en su programa se fijó la nacionalización de las fábricas y de todas las industrias y su explotación directa por los comités de obreros. Los resultados han sido tales, que el Gobierno de los soviets ha tenido que abandonar sus principios. La producción ha bajado en una proporción de más del 80 por 100.

El Gobierno de los soviets ha suprimido pura y simplemente el «controle» obrero y lo ha reemplazado por un «controle» del Gobierno; es decir, por funcionarios.

Inútil es añadir que el Estado convertido en patrón se muestra para los obreros mucho más duro que eran los antiguos capitalistas. En apoyo de esto, los periódicos rusos traen indicaciones precisas. Se recordará que los obreros se esforzaban en estos momentos, aunque sea un error económico, en unificar los salarios, sin mirar al mérito y a la capacidad de cada individuo, luchando contra el trabajo a destajo.

Cuando el Gobierno de los soviets tomó el Poder, decretó la supresión del trabajo a destajo, y los obreros torpes ganaban lo mismo que los obreros hábiles. Pero los resultados han sido desastrosos y la producción ha bajado de tal modo, que el Gobierno de los soviets ha tenido que establecer por decreto el trabajo a destajo y la diferencia de jornales

Puede, pues, verse que ese régimen tan propagado ahora entre los obreros, cuando se lleva a la práctica y se tocan los resultados, se observa que éstos no pueden ser más desastrosos.

Sentencia.

En causa procedente del Juzgado de Instrucción de Castro Urdiales, seguida por disparo de arma de fuego y lesiones contra Fructuoso Pardo Gómez, se ha dictado sentencia, condenando al procesado a la pena de siete meses y dos días de prisión correccional, indemnización de 150 pesetas y pago de costas.

***

En el día de hoy saldrán para Santoña el Tribunal de esta Audiencia, compuesto por su presidente, don Santiago de la Escalera, magistrados señores Temes, Nieto y Quirós; Fiscal de S. M. don Emilio de la Sierra y Vice-Secretario señor Samaniego, con el fin de celebrar en aquella villa unos juicios seguidos a varios presidiarios.

LOS ESPECTACULOS

SALA NARBON.—Temporada de cine matógrafo.

A las siete de la tarde, estreno del cuarto episodio de «El Rey del Circo»

PABELLON NARBON.—Desde las siete, sección continua.

Estreno del tercer episodio de «El Rey del Circo».

TEATRO PEREDA.—Compañía de comedia de Ernesto Vilches.

A las seis y media de la tarde, función popular: butaca, 2 pesetas; paraíso, 0,50.

Beneficio de los niños Soledad Alvarez y Conrado Tomé.

Ultima representación de «La muchacha que todo lo tiene4.

A las diez de la noche, función popular: butaca, 2 pesetas; paraíso, 0,50, y beneficio de dichos niños.

La comedia «Jimmy Samson».

Banco Mercantil.

Desde hoy se procederá al pago de los intereses y amortizaciones de los siguientes valores depositados en la Caja de este Banco, vencimiento 1.° del corriente.

Cédulas Banco Hipotecario de España.
Obligaciones Electra Pasiega.
Idem Azucarera de España.
Idem Ferrocarril Cantábrico, 1.ª Hipoteca.
Idem, ídem Tudela a Bilbao, 1.ª serie.
Idem, ídem, ídem 2.ª ídem.
Idem, ídem Alar a Santander.
Idem, ídem Norte de España, 1.ª serie.
Idem, ídem, ídem, ídem, carpetas.
Idem, ídem, ídem, 2.ª ídem.
Idem, ídem, Asturias, Galicia y León, 1.ª Hipoteca.
Idem, ídem, ídem, 2.ª ídem.
Idem, ídem, ídem, 3.ª ídem.
Idem, ídem, Secundarios.
Idem, ídem, Valladolid-Ariza.
Idem, ídem, Zaragoza a Reus, 4 por 100.
Idem, ídem, Madrid, Zaragoza, Alicante (E.)
Idem, ídem, ídem, (D.)
Idem ídem Bobadilla-Algeciras.
Idem, ídem, Andaluces, 5 por 100.
Idem Tranvías Eléctricos de Nueva Montaña.
Deuda Amortizable 4 por 100.
Idem Exterior, ídem.
Idem Interior, ídem, viejo.
Idem ídem, ídem, 1919.

Santander, 1.° de octubre de 1919.

El Secretario, Justo Pereda Mendoza.

Nueva Montaña.

Sociedad Anónima del Hierro y del Acero de Santander

Obligaciones de Tranvías eléctricos.

En el sorteo celebrado hoy ante el Notario don Manuel Alipio López, han resultado amortizadas las treinta y una Obligaciones siguientes: 561 al 570, 1.611 al 1.620, 1.759 y 2.211, al 2.220, cuyos poseedores podrán cobrar su importe el día 1.° de octubre próximo en esta Sucursal del Banco de España, en el Banco de Santander y en el Banco Mercantil.

También desde esa fecha y en los mismos Bancos se pagará, con deducción de los impuestos vigentes, el cupón número 24 de las repetidas Obligaciones de Tranvías, que vence el 1.° de octubre de 1919.

Santander, 29 de septiembre de 1919.—*El Consejo de Gobierno y Administración.*

eaoitaoi taointao taoinhrd hrdl mfnyetta

Tribunales.

Ayer tuvo lugar el juicio oral de la causa procedente del Juzgado de Instrucción de Castro Urdiales, seguida contra Isidro Alcedo Sánchez, acusado de un delito de daños y para el que solicitó el Ministerio Fiscal se le impusiera la pena de dos meses y un día de arresto mayor y pago de costas.

El defensor del sumariado, señor Nárdiz, interesó su absolución por ser los hechos constitutivos de una falta.

***

También tuvo lugar el juicio oral de la causa procedente del Juzgado de Instrucción de San Vicente de la Barquera, seguida contra José González de los Ríos y Lucas y Manuel Martínez García, acusados los dos primeros como autores de un delito de hurto de maderas, y como encubridor el Manuel.

El Ministerio Fiscal interesó se impusiera a José González y a Lucas Martínez la pena de dos meses y un día de arresto mayor y al Manuel la multa de 125 pesetas.

La defensa de José González, encomendada al letrado don Victoriano Sánchez, interesó la absolución de su patrocinado.

El señor Torres Setién, defensor de los otros dos procesados, negó la participación de los mismos en el hecho de autos.

Banco de Santander.

FUNDADO EN 1857

Desde esta fecha se abre el pago de los cupones y amortizaciones de los valores depositados en este Banco.—Vencimiento 1.° del corriente.

Santander 1.° de octubre de 1919.—El director gerente, **José María Gómez de la Torre.**

El vapor

"TOLHOLM"

saldrá de este puerto el 14 del corriente con destino a HULL y LONDRES, admitiendo carga para dichos puertos.

Para mas detalles, dirigirse a los agentes de la Frutera Line: Modesto Piñeiro y Compañía, Santander.

Banco Mercantil.

Cuentas corrientes a la vista, 2 por 100 de interés anual.

Cuentas de depósito, a tres meses, 2 1/2 por 100 ídem.

Idem a seis meses, 3 por 100 ídem.

Idem a un año, 3 1/2 por 100 ídem.

Cuentas corrientes en moneda extranjera, 2 por 100 ídem.

Caja de Ahorros: a la vista 3 por 100 de interés anual hasta 10.000 pesetas.

Los intereses se abonan a fin de cada semestre.

Depósito de valores: LIBRES DE DERECHOS DE CUSTODIA.

Cambio de moneda, cartas de crédito, órdenes de Bolsa, descuentos y cuentas de crédito.

Cajas de seguridad para particulares, indispensables para guardar alhajas, valores y documentos de importancia.

Se alquilan

pisos con muebles o sin ellos hasta últimos de mayo, precios económicos, Hotel Suiza, Sardinero.

Colegio Cántabro (S A)

El Consejo de Administrción de esta Sociedad, haciendo uso de los derechos que le concede el artículo noveno de sus Estatutos, ha acordado pedir a los señores accionistas, el décimo dividendo pasivo, que podrán hacer efectivo del 1 al 10 de octubre próximo, en cualquiera de los Bancos de Santander o Mercantil de esta ciudad.

El presidente.—**Alberto Corral.**

Gran Hotel Francisca Gómez
(RESTAURANT ANTIGUO SUIZO)
Servicio espléndido para banquetes.

ROYALTY
GRAN CAFE RESTAURANT
Especialidad en bodas, banquetes, etc.
HABITACIONES
Servicio a la carta y por cubiertos.

J. GARCIA OPTICO
San Francisco, núm. 15.—SANTANDER
TELEFONOS 521 465
Ultimos modelos en lentes y gafas americanas.
FOTOGRAFIA.—CIRUGIA. ORTOPEDIA
GRAMOFONOS Y DISCOS
Artículos KODAK
MADRID
AMERICAN OPTICAL SPECIALITS
ALCALA, 14 (Palacio de la Equitativa)

J. Becedón z.
MEDICINA INTERNA Y PIEL
Consulta de 12 a 1, Alameda primera, 8
Los miércoles en la Cruz Roja de 5 a 6.

ELIXIR ESTOMACAL
de Saiz de Carlos (STOMALIX)
Es recetado por los médicos de las cinco partes del mundo porque tonifica, ayuda á las digestiones y abre el apetito, curando las molestias del
ESTÓMAGO E INTESTINOS
el dolor de estómago, la dispepsia, las acedías, vómitos, inapetencia, diarreas en niños y adultos que, á veces, alternan con estreñimiento, dilatación y úlcera del estómago, etc. Es inofensivo.
Venta en las principales farmacias del mundo y en Serrano, 30, MADRID, desde donde se remiten folletos a quien los pida.

Anís Udalla MARCAS registradas. Coñac Udalla
BALDOMERO LANDA (Sucesores) - UDALLA (Santander) -
Para pedidos: Ladislao Moreno
Concordia, 7, dup.°-Teléfono 208.

SANTANDER
MERCIAL

LLE DE SAN FRANCISCO

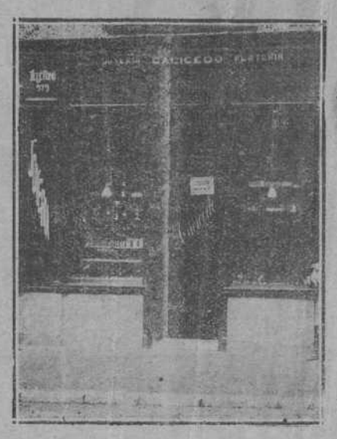

- PLATERÍA Y JOYERÍA -

ANTONIO CACICEDO

San Francisco, núm. 31. Teléfono, núm. 9-79

-.- SANTANDER -:-

SASTRERÍA

-:- SANTOS ORDUÑA -:-

(SOBRINO DE C. LERÍA)

Novedades en géneros del país y extranjeros

San Francisco 7 : SANTANDER

Guantería y Corbatería

Casa ALFONSO

San Francisco, núm. 25.--SANTANDER

Perfumería. Camisería. Abanicos. Objetos de capricho. Bastones. Sombrillas. Carteras. Géneros de punto. Cera Rélámpago. Impermeables de las mejores marcas para señoras, caballeros y niños. Taller de composturas y Depósito de paraguas y sombrillas.

MANUEL LAINZ

SAN FRANCISCO, NUM, 17

NOVEDADES EN MERCERIA Y BISUTERIA -:- ESPECIALIDAD EN MEDIAS DE TODAS CLASES -:- GRAN SURTIDO EN MONEDEROS Y ABANICOS -:- PERFUMERIA Y CAMISERIA

VAPORES CORREOS ESPAÑOLES

DE LA

Compañía Trasatlántica

Línea de Cuba y Méjico

19 de octubre, a las tres de la tarde, saldrá de Santander el vapor

Reina María Cristina.

Su capitán don Juan Comellas.

...do pasaje y carga para Habana y Veracruz.

PRECIO DEL PASAJE EN TERCERA ORDINARIA

Habana: 310 pesetas y 15,10 de impuestos.
Veracruz: 315 pesetas y 7,60 de impuestos.

...vierte a los señores pasajeros que deseen embarcar con destino a la Habana o Veracruz, que deberán proveerse de un pasaporte visado por el señor cónsul de la República de Cuba, si se dirigen a la Habana, y por el de esta Nación y el cónsul de Méjico, si se dirigen a Veracruz, sin cuyos requisitos no se expedirá el billete de pasaje.

Línea del Río de la Plata

...segunda quincena de octubre saldrá de Santander el vapor ...sbordar en Cádiz al vapor

Santa Isabel

...sbordar en Cádiz al

Reina Victoria Eugenia

...esta Compañía, admitiendo pasaje para Montevideo y Buenos Aires.

Informes dirigirse a sus consignatarios en Santander:
LOS HIJOS DE ANGEL PEREZ Y COMPAÑIA MUELLE, 36. TEL. N.º 83.

La Propicia

-:- Agencia de pompas fúnebres.

Ceferino San Martín

...ica Casa en esta ciudad que dispone de un lujoso COCHE-ESTUFA.-Gran furgón-fúnebre automóvil para traslados de cadáveres.

...icio permanente-Alameda Primera, núm. 22, bajos y entresuelos

Teléfono número 481

...e vende papel.

Anisosa -

...ro preparado compuesto de bi-...rato de sosa purísimo de esen...e anís. Sustituye con gran ven-...el bicarbonato en todos sus ...—Caja: 0,50 pesetas.

Solución Benedicto

de glicero-fosfato de cal de CREOSOTAL. Tuberculosis, catarros crónicos bronquitis y debilidad general.—Precio: 2,50 pesetas.

...POSITO: DOCTOR BENEDICTO, San Bernardo, número 11.—Madrid
...venta en las principales farmacias de España.

SANTANDER: Pérez del Molino y Compañía

EL
Dolor de cabeza.
...oidos, muelas, nerviosos y reumáticos curados rapidamente con un
Sello BESOY
el mas eficaz de cuantos se conocen
Sin narcóticos Absolutamente
inofensivo
Solo cuesta 30 céntimos
En todas las buenas Farmacias y Droguerías
Productos BESOY

No ganará V. jugando a ciegas
ni curará su estreñimiento con purgantes que irritan el intestino y son de efecto pasajero.

LAXEN BUSTO

es un laxante de acción permanente, que no causa molestias y educa el vientre, acostumbrándole a funcionar todos los días
De venta en Santander y pueblos importantes de la provincia.

VAPORES CORREOS ESPAÑOLES
DE

Pinillos, Izquierdo y Compañía

En la segunda quincena de octubre saldrá de Santander el nuevo vapor español

INFANTA ISABEL

directamente para Habana y con escala en Gijón, solamente admitiendo pasajeros de todas clases.

A fines de diciembre o primeros de enero volverá a salir este vapor de Santander y Gijón directo a Habana admitiendo también pasajeros de todas clases.

Para más informes dirigirse al agente general en el Norte
DON FRANCISCO GARCIA
Wad-Rád, 3 principal.—Teléfono 335.—Santander.

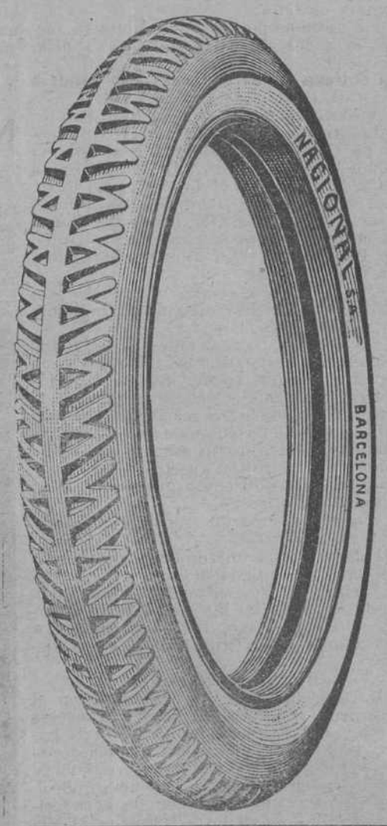

Neumáticos Nacional

S. A,
Diagonal 391
BARCELONA
Capital: 2.500.000 pesetas

Su fábrica, instalada en Manresa, es la más moderna de Europa, y la calidad de sus incomparables productos (Neumáticos y Cámaras) no tienen rival en el mundo. Una prueba es convincente.

De venta en todas partes.

Loción para el cabello

A base de Lavona

El mejor tónico que se conoce para la cabeza, impide la caída del pelo y lo hace crecer maravillosamente, porque destruye la caspa que ataca a la raíz, por lo que evita la calvicie, y en muchos casos favorece la salida del pelo, resultando éste sedoso y flexible. Tan precioso preparado debía presidir siempre todo buen tocador, aunque sólo fuese por lo que hermosea el cabello, prescindiendo de las demás virtudes que tan justamente se le atribuyen.

Frascos de 2,50, 4,50 y 6 pesetas. La etiqueta indica el modo de usarlo.

Se vende en Santander en la droguería de Pérez del Molino y Compañía.

† POMPAS FÚNEBRES

ANGEL BLANCO

Contrato con las señoras hijas de Horga
Gran carroza imperial estuta
Coche furgón 40 HP.

SERVICIO PERMANENTE

VELASCO, 6 (casa de los Jardines), 6.--Teléfono número 227

Sociedad Hullera Española

BARCELONA

Consumido por las Compañías de ferrocarriles del Norte de España, de Medina del Campo a Zamora y Orense a Vigo, de Salamanca a la frontera portuguesa y otras Empresas de ferrocarriles y tranvías de vapor, Marina de guerra y Arsenales del Estado, Compañía Trasatlántica y otras Empresas de navegación nacioles y extranjeras. Declarados similares al Cardiff por el Almirantazgo portugués.

Carbones de vapor.—Menudos para fraguas.—Aglomerados. — Cok para usos metalúrgicos y domésticos.

Háganse los pedidos a la

Sociedad Hullera Española

Pelayo, 5, Barcelona, o a sus agentes en MADRID, don Ramón Topete, Alfonso XII, 16.—SANTANDER, señores Hijos de Angel Pérez y Compañía.—GIJON y AVILES, agentes de la «Sociedad Hullera Española».—VALENCIA don Rafael Toral.

Para otros informes y precios dirigirse a las oficinas de la
SOCIEDAD HULLERA ESPAÑOLA

(S. A.) La Piña Tallada

FABRICA DE TALLAR, BISELAR Y RESTAURAR TODA CLASE DE LUNAS, ESPEJOS DE LAS FORMAS Y MEDIDAS QUE SE DESEA CUADROS GRABADOS Y MOLDURAS DEL PAIS Y EXTRANJERAS

DESPACHO: Amós de Escalante, núm. 4.—Teléf. 823.—FABRICA: Cervantes, 11.

CAFÉS TOSTADOS
MARCA
EL CAMELLO

IMPORTACIÓN DIRECTA
SANTANDER

Encuadernación.

DANIEL GONZALEZ
Calle de San José, número 6. bajo

Almoneda de antigüedades

Gran acontecimiento artístico. Se liquidan a precios baratísimos cuadros, muebles, abanicos, telas y otros objetos antiguos.

VELASCO, 17.—SANTANDER

COMPRO Y VENDO

MUEBLES USADOS. PAGA MAS
:— QUE NADIE :—:
JUAN DE HERRERA, 2

SASTRE Se reforman y vuelven Fracs, Smokins, Gabardinasy Uniformes. Perfección y economía. Vuélvese trajes y gabanes desde trece pesetas; quedan nuevos. MORET, 12, 2.º

SERVICIO DE SOMO

Horas de salida de Somo:
A las ocho, ocho y cuadra, una y una y media.
Horas de salida de Santander:
A las doce, una, tres y media, cuatro y cuarto.

Siriaco Vega

PRACTICANTE

Ha trasladado su domicilio a la calle de San José, número 1, segundo.

Luz sin rival.

Por incandescencia, por gasolina, blanca, fija, sin olor, sin humo, inexplosiva.

El mejor y más económico sistema de alumbrado para casas de campo, hoteles, etc.

Palmatorias con vela, para bencina, cuatro veces más económicas que las velas, a tres pesetas.

LAMPARA KRANZ para luz eléctrica.

Da luz blanca como la del Sol. Aprovecha todos losr ayos luminosos. Concentra y provecta la luz con precisión. Es verdaderamente insensible a las sacudidas. Forma elegante. Tamaño reducido. Consume un vatio por bujía.

Depósito al por mayor y menor: Almacén de muebles, máquinas parlantes y fiscos, bicicletas y motocicletas. Narciso Ortega (S. en C.)

Alameda Primera, 26.—SANTANDER.

Gran Pensión "México"

Habitaciones independientes, cuartos de baño en cada piso, cocina netamente española, esmeradísimo servicio.

Santa Lucía, 5, al lado del Teatro Pereda.
Plato del día: Cocido a la española.

SE VENDE

papel viejo, a seis pesetas arroba, en la imprenta de este periódico.