Precios de suscripción.

Capital:	UN AÑO	15	PESETAS
	— SEMESTRE	8	—
	— TRIMESTRE	4	—
Península:	UN AÑO	16	PESETAS
	— SEMESTRE	8,75	—
	— TRIMESTRE	4,50	—
Extranjero:	UN AÑO	40	PESETAS
	— SEMESTRE	20	—
	— TRIMESTRE	10	—

EL PUEBLO CÁNTABRO

FRANQUEO CONCERTADO

DIARIO DE LA MAÑANA

SANTANDER.-Año V.-Número 1.478 | Redacción y Administración, calle de San José, número 17.-Teléfono 55 | Viernes, 19 de julio de 1918

La jornada regia.

El Rey llega a Madrid.

Los Reyes.

Sus Majestades los Reyes don Alfonso y doña Victoria no salieron en toda la mañana de ayer de sus habitaciones del real palacio de la Magdalena.

Por la tarde, a las cuatro, asistieron en automóvil al hipódromo de Bellavista a presenciar las carreras de la novena reunión.

A las cinco menos cinco de la tarde abandonó la tribuna regia el Soberano, acompañado de su ayudante el teniente coronel de Estado Mayor señor Molins, montando en un automóvil, en el que, después de despedirse del alcalde, señor Pereda Elordi, y de los gobernadores civil y militar, salió para Madrid, donde asistirá al Consejo de ministros que ha de tener lugar hoy.

A despedir a Su Majestad salieron a la terraza de la tribuna del hipódromo la Reina doña Victoria Eugenia, la princesa Felipe y su esposo y otras ilustres personalidades.

Unido al tren correo que salió ayer, a las cuatro y veintisiete para la corte, fué acoplado el coche real, que será utilizado, según nuestros informes, para conducir a don Alfonso desde la corte a San Sebastián.

Es muy probable que nuestro Soberano llegue a Madrid, en el automóvil en que viaja, a las dos de la madrugada de hoy.

Su Majestad la Reina dió un paseo en auto, una vez terminadas las carreras, dirigiéndose luego al regio alcázar de la Magdalena.

El príncipe y los infantes.

A las diez de la mañana llegaron a la playa del Sardinero Su Alteza Real el príncipe de Asturias y sus augustos hermanos.

Poco después tomaron el baño, regresando a Palacio al mediodía.

A las seis de la tarde salió en automóvil el príncipe de Asturias, acompañado del infante don Jaime y de sus profesores, dando un paseo por la población.

Regresó a la Magdalena después de las siete de la tarde.

El veraneo de los infantes.

Los hijos de los serenísimos infantes don Carlos y doña Luisa estuvieron ayer mañana, como de costumbre, en la caseta real de la primera playa del Sardinero, tomando el baño en unión de sus augustos primos los hijos de los Reyes.

Regresaron a su «chalet» cerca de las doce.

Los infantes don Carlos y doña Luisa estuvieron ayer jugando al «tennis» en el campo de la Magdalena.

La Reina, a San Sebastián.

Mañana sábado saldrá para San Sebastián Su Majestad la Reina doña Victoria.

Aunque en un principio se dijo que la Soberana efectuaría el viaje a bordo del «Giralda», es casi seguro que le lleve a cabo en automóvil.

POR TELÉFONO

La llegada a Madrid.

MADRID, 19. (2 madrugada).—El subsecretario de Gobiernación ha manifestado esta noche a los periodistas que a las ocho y cinco había pasado el Rey por Burgos, donde las autoridades y pueblo le hicieron un cariñoso recibimiento.

Agregó que a la una y media en punto entraba el Monarca en el Palacio de Oriente, habiendo hecho el ivaje en siete horas.

EN EL HIPÓDROMO

En el «stand».

El «stand» estaba ayer más animado que el martes; delante de nosotros entraron unas damas elegantísimas y hermosas. ¿Quiénes serán? Una llevaba un riquísimo traje negro, bordado en oro; el de la otra, que parecía más joven, era también negro, con adornos de abalorios.

El primer encuentro no fué, pues, muy malo; y eso que veníamos con Cuevas y «Yost», que entraban con un pesimismo abrumador, que no acertaba a disipar la alegría del sol que brillaba esplendoroso.

Pero sus presentimientos fueron proféticos: nos pasó que jugamos y perdimos en todas las carreras. Lector, te voy a dar un consejo: la única manera de ganar en las carreras es no jugando. O si no, cuando sientas la tentación de cambiar un durito por uno de los «tickets» de la casilla de apuestas o por los de Mr. Henri, despídete de él, afablemente, como si fueses a hacer un viaje muy largo. Yo, te soy franco, como las despedidas me emocionan, no vuelvo a separarme del que haya sido tan amable que se molestase en venir a mi bolsillo, y menos en las carreras, con lo que allí corre todo. Y te advierto que a todos les debe pasar lo mismo.

Bueno; dejemos esto y fijémonos en esta muñequita francesa del traje granate, con adornos negros, el sombrerito blanco y el rostro picaresco. Escribe sobre un programa de carreras; luego le corta en pedacitos, los sostiene entre los dientes de su boca fresca, de labios muy rojos, y después se los da a una su amiga. Esta los mete entre las manos, los voltea y luego ella saca uno, le leen y se ríen las dos con una risa clara, cristalina. Se conoce que la suerte les ha sido favorable; pero ¿qué echarían a suertes? Estaban un poco distantes de mí y no pude oirlas. Luego la muñequita francesa buscó en su bolsillo un duro y le apostó a favor del caballo «Grillon», que había de correr en la carrera del Premio Aranjuez. Le montaba Garner, y yo sé que este muchachito era muy amigo suyo; los he visto salir juntos del hipódromo muchas veces, en el mismo automóvil. ¿Sería para saber si iba a ganar Garner para lo que echaban a suertes?

Los caballos que han de tomar parte en la Carrera Militar están ya en la pista. Nos acercamos a presenciar la salida. Con nosotros viene nuestro compañero Parada.

—Tú no servías para «jockey»—le dice Cuevas—. Cualquiera te apostaba así, con ese apellido.

Mientras, los caballos se disponen para salir; se dan varias en falso, hasta que el juez de salida, Mr. Fordham, da por válida una que en realidad no lo es; hay varias protestas, pero no hacen caso de ellas, y Gómez Acebo, que fué el verdadero perjudicado, tiene que resignarse a llegar el último.

Al terminar la tercera carrera, Su Majestad el Rey se dispone a salir para Madrid en un magnífico automóvil «Hispano-Suiza»; se pone el guardapolvo, se despide de la Reina, de los infantes, del alcalde, de Marquet; inspecciona cuidadosamente el automóvil; después sube a él, coge el volante y parte vertiginosamente carretera adelante...

SEG.

El resultado de las carreras fué el siguiente:

Premio Cimera.—«Roi de la Lande», del duque de Toledo, montado por O'Connor; «La Grise», del conde de la Maza, montado por Hall, y «Gonfalon», de M. Gean Cerf, montado por Solleret.

Carrera Militar.—«Zaragoza», de la Escuela de Equitación, montado por Ponce; «Arapiles», de ídem íd., montado por el marqués de Trujillo, y «Ramscapelle», de don Adolfo Botín, montado por el propietario.

Premio Rastro.—«Hallmarck», de M. J. Attias, montado por O'Neill; «Marcou», de Camino, montado por Bouillon, y «Analyse», del marqués de Villamejor, montado por Archivald.

Premio Miranda.—«Guepard», del duque de Toledo, montado por O'Connor; «Poterie», del barón de Velasco, montado por Archivald, y «Pagerie», de Oyarzábal, montado por Higson.

Premio Aranjuez.—«Setauket», de Vanderbilt, montado por O'Neill; «Mirhan», de Duret, montado por Archivald, y «Billycok», de don Pedro Aguilar, montado por Line.

Premio Goya.—«Testrí», de Vanderbilt, montado por Archivald; «Copek», de Dubois, montado por Garner, y «Bárbara», de Eknayan, montado por Bouillon.

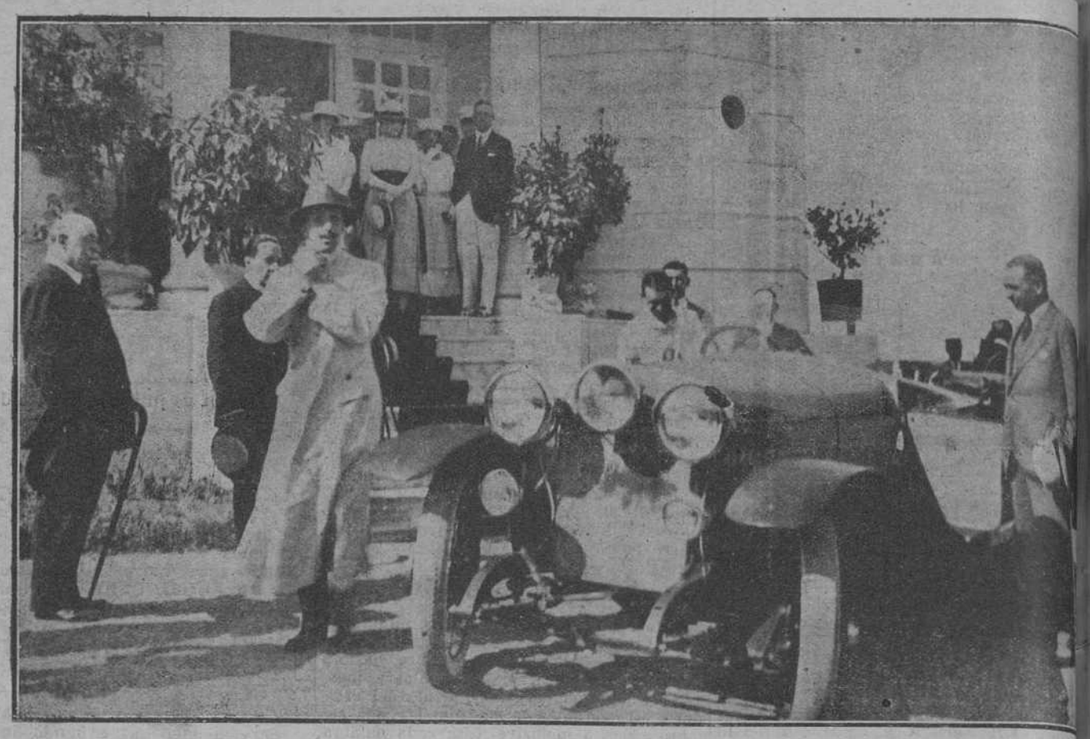

EN EL HIPODROMO.—Su Majestad el Rey despidiéndose para marchar a Madrid.—En la escalinata. Su Majestad la Reina. (Fot. San...)

POR TIERRAS ANDALUZAS

Bailén 19 de julio

Notas al vuelo.

Hállase rodeado Bailén de verdeantes olivares, de fructífera vega pródiga en frutos y de unos cerros que parecen querer elevar sus crestas hasta los mismos cielos, Campos de gloria, benditos de Dios, regados con la sangre de aquellos valientes que con su vida pagaron el más grande amor de los amores...

El cronista no quiere que pase esta tan gloriosa fecha de 19 de julio, que evoca en nuestra memoria bellas leyendas de heroísmo y abnegación, sin patentizar su admiración y rendir homenaje de respeto a la memoria de tan invicta jornada, que marcó nuevos derroteros a la vida española.

Elevemos a Dios nuestras miradas y recemos por las almas de los defensores de Bailén y de la Independencia de la Patria.

Las águilas francesas, que fueron invencibles en casi todo el mundo, en mal hora llegaron a España.

La debilidad de un Rey fué causa primordial de tal desafuero. Y Napoleón creyóse que nuestra Patria se rendiría como se rindieron tantas otras naciones.

El entonces ministro de la Guerra ordenó a las autoridades, clero y vecinos de Bailén que suministraran todo género de auxilios y cuidados a las tropas del general Dupont al hacer éstas su tránsito por Andalucía.

Acaecido que fué el ataque en el puente de Arcolea por las tropas que mandaba don Pedro Agustín de Echavarri, primer general que dió el grito de guerra contra los invasores por estas tierras andaluzas, formóse en la villa de Bailén (1) «... una Junta, presidida por la Justicia, de la que alternativamente hacían rondas de noche eclesiásticos y seglares, dirigiendo emisarios, con cautela, a observar las operaciones del enemigo».

Llegó el 19 de julio del año de 1808. Al amanecer, cuando el sol comienza a romper los cendales de nubes que lo envuelven y los gallos entonan su cotidiano himno al padre día, se presentaron ante la villa las tropas francesas, al mando del general Bedel, trabándose durísimo combate.

Nuestras tropas, mal equipadas, y la mayoría formadas por «voluntarios y paisanos sin instrucción militar», batiéronse como leones, debiendo advertir que los «... piqueros o picadores que alistáronse, y eran de Xerez, batiéronse con denuedo, debiéndose a ellos principalmente la victoria. A pie luchaban y arremetían a coraceros e infantería con las picas o puyas que ellos usan para derribar reses bravas...»

Seguía el combate. El sol de julio dejaba caer con fuerza abrasadora sus rayos, calcinando la tierra, que despedía bocanadas de fuego.

Figuráos un combate en estos campos de Bailén, en pleno verano, por la siesta y oliendo a pólvora y rodeados de fuego, pues «... algunos sembrados y montes ardían...»

Vecinos de Bailén llevaban a las tropas lo que tanto necesitaban: agua, pero eran infructuosos los trabajos de tan beneméritos paisanos, por el excesivo número de combatientes. Fué preciso tomar una noria, que la ocupaban los franceses, para mitigar las ansias que de refrescar tenían nuestros soldados. Trabajo costó tomarla. Los franceses, obedeciendo también a los móviles que llevaban las tropas del Rey Fernando VII, batiéronse denodadamente, heroicamente. La noria se tomó, y nuestros soldados bebieron fresca y cristalina agua, con la que remojaron sus fauces resecas.

Ha poco tiempo fueron halladas en el fondo de la noria en cuestión, llamada de «El Sordo», efectos militares, que el Ayuntamiento de Bailén remitió, para su conservación, al Museo de Artillería de la corte.

El espíritu femenino también jugó muy buen papel en tan épica jornada del 19 de julio de 1808.

Una mujer del pueblo, lavandera de oficio y llamada María Bellido, más conocida en aquellos tiempos por el sobrenombre de «Culianchа», corrió con su cántaro a dar de beber agua a los soldados cuando más terrible era el combate. Y dice la leyenda popular—ingenua y poética—que las balas se estrellaban en el cántaro de la Bellido, sin derramarse ni una sola gota.

Afírmase a este respecto que una de aquellas balas fué recogida por María Bellido, volviendo ésta poco después al campo de batalla, al frente de «compacto grupo de mujeres, exhortándolas a continuar tan bella obra de caridad».

La bala que la Bellido hubo de recoger fué regalada, en artístico estuche, a Su Majestad la Reina doña Isabel II, a su paso por Bailén, allá por el año de 1840.

Bailén adora a su Patrona la Virgen de Zocueca, una virgencita morena y graciosa, capitana generala de los ejércitos españoles.

El día 26 de julio de 1808, después de firmada en Andújar la capitulación de las tropas francesas, Castaños dirigióse al frente de sus tropas a la ciudad de Bailén, donde «... se dixo una solemne misa en acción de gracias por la victoria obtenida, y donde el excelentísimo señor don Francisco Xavier de Castaños dexó a la Virgen de Zocueca su banda y condecoraciones, como memoria de tan gloriosa jornada...»

PABLO MORILLAS.

Bailén, 16-7-918.

N del A.—Tengo a la vista un folleto escrito en 1814 por el vecino de Bailén y testigo ocular de la batalla don Antonio José Carreto, de donde tomo las líneas entrecomilladas.

Nuestra Señora de Zocueca, patrona de la histórica ciudad de Bailén.

La venerada imagen luce en el grabado la banda y la cruz que la ofrendó el general Castaños en 1808 y el rico manto que costeó Su Majestad la Reina doña Isabel II.

(1) Dos años después de acaecida la batalla se confirió a Bailén el título de «Muy noble y muy leal ciudad».

AL MARGEN DE UN ACCIDENTE

El señor Maura en Bilbao.

Copiamos del número de nuestro colega bilbaíno «La Tarde», llegado anoche a Santander:

«A las tres y minutos ha llegado a Bilbao el tren especial en que se trasaladaba a nuestra villa a don José María Maura.

En el andén de la estación aguardaban al lesionado los señores gobernador civil, doctor Areilza, Balparda, Quadra, Salcedo, Acha, Urién, Zuazola (don Luiz), Garay, Bergé, Llaguno, Larrazabal, Bilbao y otras muchas personas cuyos nombres no recordamos, además de los señores Arisqueta (don Pedro y don Joaquín), parientes de la esposa del señor Maura y del hermano de ésta señor Herrerías, que también se hallaba en el andén.

Se encontraban asimismo en el andén los señores Urién, Aresti y el ingeniero de los ferrocarriles de La Robla señor Barandiarán, el jefe e inspectores y personal de la dicha Compañía y de la de Santander, el inspector jefe de Vigilancia señor Canseco, el capitán de Seguridad señor Hermida y teniente del mismo cuerpo, personal de camilleros municipales, en cuyo coche había de trasladarse... do a su domicilio.

El convoy ha entrado con poca... dad, y en esta forma se ha hecho... je, habiendo salido esta mañana e... móvil al encuentro del tren los... conde de Aresti y su hijo don Enri... cio del señor Maura, quienes en V... da se han informado del estado de... Maura e interesado porque se hic... viaje en las mejores condiciones p... habiendo regresado también en... Bilbao, para recibir al lesionado... casa.

Representantes de los diarios de... de se hallaban asimismo en el and...

Todos manifestaban el mayor... por el estado del herido, así que e... to el convoy se ha parado se han... do a preguntar a las personas... acompañaban, entre las que figur... señor Urresti.

Por fortuna, las impresiones er... timistas, pues el herido estaba en...

Ha descendido del coche salón... venía el herido su distinguida espo... señor gobernador se ha acercado... plimentarla, ofreciéndose para tod... to fuere necesario, y felicitándose... no hubiera tenido peores consec... el accidente.

Otras personas han saludado t... a la distinguida y joven esposa, ... un coche se ha trasladado a su do... mientras los camilleros municipal... cedían a colocar al señor Maura e... milla, y, sacándola por la ventan... los mayores cuidados, la han tras... al coche.

En varios carruajes se han dir... domicilio de los señores Maura l... sonas más íntimas y el señor gobe...

«La Tarde» dice, coincidiendo c... noticias que nos transmite nuestro... ponsal en Bilbao, que el accidente... por sufrir el «chauffeur» un des... miento y quedar el auto, natural... sin dirección, yéndose hacia el bo... camino y despeñándose a una alt... mo de seis metros sobre el río, en... cayó el niño de los señores Maura...

Fué salvado totalmente ileso... mendigo que se hallaba en la ri... cual corrió a Quisicedo a lar cu... la desgracia ocurrida.

La esposa del señor Maura par... que sólo tiene un rasguño en la... sin importancia. La nodriza resul...

El «chauffeur» se encuentra en... estado.

El del señor Maura es tranqui... mostrándose el herido muy anim...

: : SIDRA : : CHAMPAGNE EL GAITE...

En el despacho del alc...

Dice el señor Pereda...

Breves instantes hablamos ay... con el alcalde de esta ciudad.

Nos dió cuenta de que en el hip... le había despedido Su Majestad... que marchaba a la corte.

Nos añadió que el secretario pa... del Monarca, señor Torres, había... do ayer, por encargo de Su Maje... donativo en metálico entre las... de las víctimas a consecuencia de... plosión a bordo de la lanchilla p... «Santa Agueda».

Díjonos luego que había visitado... teresante exposición pictórica del... te artista José Brudis Biada, eligie... tre sus bellos cuadros uno pre... representando una presa en el E... cho en Reinosa, y que, conforme... humanitario del notable pintor, e... fado entre el vecindario santander... combinación con la Lotería Nacion... tinándose sus productos íntegros... milias de los tripulantes del... Agueda».

El señor Pereda Elordi encomió... ante nosotros, los caritativos senti... del pintor señor Drudis Biada.

Hizonos saber, por último, el se... calde, que ayer se había reunido... Ayuntamiento, la Comisión de Ha... para despachar asuntos de trámi... había recibido, con destino a la e... ción municipal a favor de las víctim... «Santa Agueda», 200 pesetas del... ponsal del «Times», Mr. Filson Jo... 250 pesetas del gobernador civil se... serna, y que esta noche, invitado... duque de Wastminfter, primo de S... jestad la Reina, comería en el Hot... en compañía de tan distinguido... crata.

EL SEÑOR

Don Torcuato Ruiz Trápaga

ha fallecido en el día de ayer

HABIENDO RECIBIDO LOS SANTOS SACRAMENTOS

R. I. P.

Su esposa doña María Gutiérrez Ortíz; hijos Jesús, José, Angel, Gaspar y María; hermanas políticas, tío político, sobrinos, sobrino político, primos y demás parientes,

SUPLICAN a sus amistades le encomienden a Dios Nuestro Señor en sus oraciones y asistan a la conducción del cadáver, que se verificará, a las DOCE de la mañana del día de hoy, desde la casa mortuoria, calle de Peña Herbosa, número 1, primero, al sitio de costumbre, y a los funerales que, por el eterno descanso de su alma, se celebrarán mañana sábado, a las DIEZ Y MEDIA, en la iglesia parroquial de Santa Lucía; favores por los cuales les quedarán reconocidos.

La misa de alma se celebrará hoy, a las OCHO, en la citada parroquia. Santander, 19 de julio de 1918.

Los excelentísimos ilustrísimos señores obispos de Badajoz y Santander se han dignado conceder indulgencias en la forma acostumbrada.

Funeraria de Ceferino San Martín.—Alameda Primera, núm. 22.—Teléfono 481.

LA SEÑORA

Doña María de la Luz Quijano de la Colina

FALLECIÓ EN MADRID EL DIA 12 DEL CORRIENTE

a los 22 años de edad

después de recibir los Santos Sacramentos y la bendición de Su Santidad

R. I. P.

Su esposo don Estanislao de Abarca y Fornés; madre doña Soledad de la Colina, viuda de Quijano; hermanos don José Antonio, doña María, don Manuel, doña Soledad (religiosa Esclava del S. C.), don Juan José, don Gilberto, doña Lucía, don Ramón, doña Rafaela y don Miguel; madre política, hermanos políticos, tíos, sobrinos, primos y demás parientes,

SUPLICAN a sus amistades asistan al funeral que, por el eterno descanso de su alma, se celebrará, en la parroquia de San Francisco, el sábado, día 20, a las DIEZ Y MEDIA de la mañana.

Santander, 19 de julio de 1918.

Lainz.-MERCERIA

SAN FRANCISCO, NUMERO 19

Consejo de ministros.

POR TELÉFONO

A la entrada.

MADRID, 18.—A las diez y media de la mañana se han reunido los ministros en la Presidencia para celebrar Consejo.

El señor Maura anunció que el Consejo sería extenso, pues habían de ser tratados muchos asuntos.

A preguntas de los periodistas dijo que las últimas noticias respecto de su hijo don José María son muy satisfactorias.

El accidente no tuvo la importancia que se creyó en un principio.

El general Marina dijo que asistía como oyente, pues suponía que en el Consejo se trataría de asuntos parlamentarios.

El señor Dato manifestó que llevaba numerosos asuntos de su departamento.

El señor González Besada anunció que mañana serán cerradas las Cortes.

Los demás ministros no llevaban ningún asunto de interés.

El Consejo terminó a la una y media de la tarde.

A la salida.

Don Antonio Maura dijo al salir que pasado mañana por la tarde se celebrará otro Consejo de ministros.

El subsecretario de la Presidencia facilitó a los periodistas la siguiente referencia oficiosa de lo tratado:

El Comisario de Abastecimientos señor Ventosa ha dado cuenta al Consejo de varios asuntos que se tramitan por la Comisaría y ha sometido varios expedientes a su resolución.

El Consejo ha examinado el proyecto de creación del Instituto Nacional Agrario, presentado por el ministro de Fomento y encaminado a resolver el problema del crédito agrícola.

Se acordó que el proyecto sea leído mañana en las Cortes para que pueda abrirse durante el verano una amplia información..

Fué aprobado el reglamento para la circulación de automóviles que ha sido presentado por el ministro de Fomento y confeccionado con intervención de todos los Reales Clubs automovilistas de España.

A propuesta del ministro de la Guerra se acordó la construcción en Tetuán de una cárcel para indígenas y que se habilite la parte occidental del Acho para prisión correccional en Ceuta.

El ministro de Hacienda dió cuenta de varios expedientes de su departamento y de las conclusiones aprobadas en la asamblea de alcaldes, sobre las cuales estuvo deliberando el Consejo.

Se ha acordado la forma de atender a remediar las consecuencias y daños causados por los últimos temporales y los términos en que debe anticiparse el oportuno crédito.

José Palacio.
MEDICO-CIRUJANO
Vías urinarias.—Cirugía general.—Enfermedades de la mujer.—Inyecciones del 606 y sus derivados.
Consulta todos los días, de once y media a una, excepto los festivos.
BURGOS, NUMERO, 1, 2.°

Ricardo Ruiz de Pellón.
CIRUJANO-DENTISTA
de la Facultad de Medicina de Madrid.
Consulta de diez a una y de tres a seis.
Alameda Primera, 18 y 12.—Teléfono 169

Joaquín Lombera Camino.
Abogado.—Procurador de los Tribunales.
VELASCO, 5.—SANTANDER

ANTONIO ALBERDI
CIRUGIA GENERAL
Partos.—Enfermedades de la mujer.
Vías urinarias.
RAMOS DE ESCALANTE, 10, 1.°

PIÉ para cámara fotográfica, 18 por 24, de campo, se compra. Informarán en esta Administración.

Nuestra suscripción

He aquí la relación de las cantidades recaudadas hasta anoche, a las doce, con motivo de la suscripción abierta por EL PUEBLO CANTABRO a beneficio de las familias de las víctimas del accidente marítimo:

	Pesetas.
Suma anterior	682,70
Un señor	1,00
Don Alberto Avilés	1,00
R. R.	10,00
Don César de la Mora	50,00
Don Manuel Ocharan	25,00
T. M.	2,00
Isabel, Pura y Lola Pérez	6,00
Total	777,70

Continúa abierta la suscripción.

* * *

Recaudado por la Sociedad Amigos del Sardinero:

	Pesetas.
Suma anterior	324,00
Don Alonso Fernández Baladrón	25,00
Don Antonio Blanco Cid	25,00
Total	374,00

Sigue la suscripción en las oficinas de la Sociedad Amigos del Sardinero.

PIANOS DE TODAS LAS MEJORES MARCAS
Pianolas - pianos ÆOLIAN
LOS MAS PERFECTOS Y ARTISTICOS
Gran surtido en
GRAMOFONOS Y DISCOS
M. Vellido, Amós de Escalante,—Santander, 6

Más sobre el pintor de las Brujas.

Proyectos.—Una Exposición en Santander.

No sé qué misterio encierra la pintura de este artista, que ha dejado en mi alma como un sedimento de interrogación. ¿Adónde va ese hombre, en plena edad, con una labor profunda, de gran acopio intelectual, y un arte original, desconocido, extraño? Lanzagorta es uno de esos seres que pueden definirse así: un carácter. O plagiando la frase de Unamuno: «Nada menos que todo un hombre».

Y cuando concebía estas ideas, no sé por qué extraño fenómeno, tropecé de manos a boca con él. Nos saludamos.

Querría silenciar sus manifestaciones de elogio por mi artículo—elogios inmerecidos, no porque fueren hijos del agradecimiento—y las gracias que me indica dé al director de EL PUEBLO CANTABRO por haber acogido benevolamente lo escrito acerca de su pintura. Debo deciros que Lanzagorta, del cual escribí que «tenía voz sonora, con ecos de sinceridad», es, además, un ingenuo, un perfecto ingenuo.

Charlamos nuevamente de arte, y acerca de sus principios, orientaciones y anhelos. José María Lanzagorta tuvo como primer profesor a Luna Novicio, filipino, y más tarde a Bahamonde. La rebeldía, innata en los espíritus fuertes, le indujo a abandonar pronto a sus maestros. Después admiró, en el Museo madrileño, a Velázquez, al Greco, Goya. Los admiró, pero no los copió. Y no los copió, porque sentía ya manifestarse ese deseo vehemente de crear algo nuevo e ignorado.

—¿Cómo nació en usted el afán a esa pintura fantástica?

—Desde pequeño—me respondió el artista—sentí afición por oir relatos de brujas, de hechicerías, de fantasmas. A la ermita de Pedro Zeriquete, en Zalla, suelen ir los aldeanos a que les lean los exorcismos. Presencié el acto, y volví muchas veces a sentir el cuadro en toda su patética emoción.

—¿Qué pintores le agradan?

—De los contemporáneos, algo, Zuloaga. Eso de pintar chulas, toreros y cocotas me revienta, hiere a mi temperamento y a mi sensibilidad. Pintar de esa manera es amanerarse, adocenarse.

Como lo escribí, Lanzagorta no precisa pintar para comer—caso raro entre artistas españoles—, puede imponer su voluntad al público.

¿Cómo—vuelvo a interrogarme—ahora que la pintura evoluciona al impresionismo, al colorismo, a la luz, este artista puede sustraerse a la sugestión del aplauso, dando cima a un arte desconocido, que no tiene nada de alegre?

Veo en ello otra esencial afirmación de la potencialidad de su valer. Sólo puede hacerse así cuando sentimos que nuestro espíritu es más fuerte que el ambiente mezquino que cerca nuestras ideas.

—Mis cuadros—habla este vasco, fuerte como su raza—se venderán al precio que fije, o no se venderán. Antes que malvender mi pintura, la quemo, y si alguno no pudiera adquirir un lienzo mío, por falta de medios, se lo regalaría; pero no bajaría el tipo señalado en el catálogo. Quiero que se fijen en mi labor. Que hablen de ella como deseen, mal, bien, a juicio de cada cual; pero que no la silencien.

—¿Qué proyectos tiene usted?

—Exponer este invierno en Madrid; hacia agosto de 1919, en Santander, invitando a los Reyes; después en Barcelona, y cuando la guerra termine, en Londres, y más tarde, en Nueva York o algún otro punto de los Estados Unidos.

Como su labor, es grande el intento. Creo que triunfará.

Y los extranjeros, viendo un pintor que no «hace» manolas, ni majas, ni gitanas; que da vida a lo desconocido, y porta un arte nuevo, original, fijarán sus ojos en él con asombro y rareza. El pintor sabe que haciendo otra labor más fácil vendería más y triunfaría antes.

No quiere ser de este modo. Prefiere herir, suscitar el odio de los mogigatos del arte, levantar discusiones, polémicas.

¡Salve, artista; porque llevas dentro un alma de héroe, porque sabes huir y puedes imponer la idea que tu espíritu acarició!

¡Salve, ante todo, porque tienes la enorme valentía de ser rebelde en estos tiempos en que el oro y la mediocridad hicieron del arte un artículo puramente mercantil!

VIRGILIO GARCIA.

ESTAMOS CONFORMES

Los periódicos, a diez céntimos

Dice nuestro querido colega «El Debate»:

«El Correo Español» se lamenta de que el anticipo reintegrable a la prensa sea del 80 por 100 del sobreprecio del papel.

Es evidente que con el anticipo, tal como le ha votado el Congreso, el papel costará casi el doble que en el año 1914. De aquí que el sólo auxilio del Estado no resuelva plenamente la difícil situación de la prensa, y de aquí también lo acertado del dilema que «El Correo Español» presenta a sus lectores, deducir a la mitad el tamaño del periódico o elevar a diez céntimos el precio del ejemplar.

Nuestra opinión es que se impone, como medida complementaria del auxilio del Estado, el precio de los diez céntimos. Estamos seguros de que el público, persuadido de la justicia del alza, la aceptará de buen grado, como acepta la no siempre tan justificada de ciertos artículos de primera necesidad.»

Estamos conformes con el colega. Nosotros hemos venido diciendo un día y otro que únicamente con el aumento del precio podríamos los periódicos hacer frente al encarecimiento de las primeras materias.

Y preguntamos ahora: ¿Por qué no se encarga «El Debate» de iniciarlo y proponerlo a los demás periódicos?

Julio Cortiguera.
MEDICO-CIRUJANO
Ejerce sólo la especialidad de partos y enfermedades de la mujer.
Paseo de Pereda, 16. 3.°—Teléfono 629

Del Gobierno civil.

Dice el señor Laserna.—Visita del señor obispo.—El estado del hijo del señor Maura.—Carbón y harina.—Para las víctimas del «Santa Agueda».—Despidiendo al Rey.

A la hora de costumbre recibió ayer a los periodistas el gobernador civil, señor Laserna.

Comenzó el gobernador diciéndonos que había tenido el honor de recibir en su domicilio la visita del muy ilustre señor obispo de la diócesis, con el cual conversó el señor Laserna algún tiempo en sus habitaciones particulares, quedando muy agradecido de la visita y haciendo muchos elogios de la conversación sostenida con su ilustrísima.

También nos manifestó que, a pesar de no recibir noticias directas del sitio donde ocurrió el accidente del que resultó herido el hijo de nuestro ilustre jefe don Antonio Maura, sabía que don José María se hallaba en Bilbao, con su distinguida esposa, muy mejorado de las lesiones recibidas, y que no había que temer ninguna complicación.

El mecánico que conducía el auto se encontraba en Quisicedo, en estado muy grave.

Nos dió asimismo cuenta de haber llegado a Santander, por la línea del ferrocarril del Norte, 40 toneladas de harina y 20 de carbón mineral, consignado para diferentes industrias.

Por la línea del Cantábrico llegaron también 50 toneladas de dicho combustible.

Nos dijo también el señor Laserna que había estado en el hipódromo de Bellavista, con objeto de despedir al Rey, que salió en auto para Madrid.

También nos enteramos en el Gobierno civil de que el caballeroso señor Laserna había enviado al alcalde 250 pesetas de su bolsillo particular, para añadirlas a la suscripción abierta por el Ayuntamiento en beneficio de las familias de los desgraciados pescadores tripulantes del vaporcito «Santa Agueda».

Como noticia final nos manifestó el gobernador civil que había recibido varios telegramas de diferentes alcaldes de la provincia, manifestando que el Rey había pasado por sus respectivos pueblos sin novedad.

Francisco Setién.
Especialista en enfermedades de la nariz garganta y oídos.
BLANCA, NUMERO 48, 1.°
Consulta de nueve a una y de dos a seis

MÚSICA Y TEATROS

GRAN CASINO DEL SARDINERO

El concierto artístico de anoche fué muy interesante, tanto en la parte reservada a la orquesta como en la que estaba a cargo del violoncellista señor Ruiz Casaux.

La orquesta ejecutó con su maestría acostumbrada la «Obertura en estilo italiano», de Schubert; la «Rapsodia escocesa», de Mackenzie, y el preludio de «Lohengrin», y en todas estas obras fué muy aplaudida.

El violoncellista señor Ruiz Casaux hizo verdadero alarde de esa difícil facilidad de los grandes «virtuosos», y tanto en el «Concierto en «la» menor», de Saint-Saens, como en la interpretación de las dos obras que corrían a su cargo en la segunda parte: «Sur la lac», de Godar, y «Spinrlied», de Popper, demostró un dominio absoluto del difícil instrumento y un gusto exquisito. En estas últimas obras fué muy bien acompañado al piano por el señor Díaz.

El notabilísimo violoncellista fué aplaudidísimo, participando de los aplausos el maestro Saco del Valle, que llevó el concierto con gran autoridad y competencia suma.

Argentina.

La despedida que tuvo ayer la sin par bailarina fué digna de sus méritos artísticos y de las grandes simpatías que sabe inspirar a cuantos la ven.

Todos los números que ejecutó fueron seguidos de nutridísimos aplausos, y por la noche recibió en la escena hermosos ramos de flores, prueba de la admiración que suscita su arte y del agradabilísimo recuerdo que deja en el público del Gran Casino.

Raquel Meller.

Esta noche, después del concierto clásico, cuyo programa publicamos más abajo, debutará Raquel Meller, la incomparable canzonetista que ocupa hoy el primer lugar entre todas las artistas de varietés.

El auge de que goza en todos los públicos la gran «disseuse», y la sugestión que ejerce en cuantos la oyen con su gracia y su picardía, dan el carácter de un acontecimiento teatral al «début» de Raquel Meller.

El concierto clásico.

Se ejecutarán las siguientes obras: Obertura «Leonora», de Beethoven; «Melodía» y «Momento musical», de Schubert; «Los murmullos de la selva» del «Sigfredo», de Wagner, y la «Sinfonía número 1», de Schuman.

Carlos Rodríguez Cabello.
Reanuda su consulta en el Sanatorio de Madrazo, de doce a una.

Pablo Pereda Elordi
Especialista en enfermedades de los niños y director de la Gota de Leche.
Consulta de 12 a 2.—BURGOS, 2, 3.
Gratis en el Hospital los lunes y viernes, de 11 a 1.

AYER, EN BELLAVISTA.—Su Majesta d el Rey despidiéndose del alcalde, momentos antes de ma rchar a Madrid. (Fot. Samot.)

LA POLITICA Y LAS CORTES

Hoy leerá el señor Maura el decreto de suspensión de Cortes.

Las sesiones de esta tarde

POR TELEFONO

DIA POLITICO

El cierre de las Cortes.

MADRID, 18.—Se sabe que el Gobierno tenía interés en que ayer se suspendieran las sesiones de Cortes, pero se cree que el señor Maura no podrá dar lectura del Decreto de suspensión hasta mañana, por tener que reunir hoy a las Comisiones dictaminadoras de los proyectos presentados.

Las actas en el Supremo.

Esta mañana se ha reunido el Tribunal Supremo para examinar las actas de los diputados a Cortes elegidos en la última elección parcial.

El acta de Baracaldo no se presentó nadie a impugnarla, por cuya causa el diputado electo, don Domingo de Epalza, denunció a informar.

Una circular.

La Fiscalía del Supremo ha publicado una circular, dirigida a todas las Audiencias, ordenando que se castiguen con rapidez y energía todos los atentados que se cometan contra los guardas forestales, y ordenando también que fijen su atención en las causas instruídas contra los guardas por excesos que cometan al repeler las agresiones.

Firma regia.

El Rey ha firmado los siguientes decretos:

De Gracia y Justicia.—Jubilando con honores de presidente, al magistrado de la Audiencia de Barcelona don Enrique Saavedra.

Nombrando para sustituirle a don Mariano Hulla, presidente de la Audiencia provincial de Burgos.

Idem presidente de la Audiencia provincial de Burgos a don Enrique Robles Nizarre, fiscal de la territorial de Palma.

Jubilando con honores de presidente de Sala a don Agapito Heras Herrero, magistrado de la Audiencia de Cáceres.

Nombrando canónigo de la Catedral de Palencia al doctor don Tomás Guelle Díez.

Idem canónigo de la Catedral, que quedará reducida a Colegiata, de Santo Domingo de la Calzada, al presbítero don Julián Contera Uribe.

De Estado.—Ascendiendo a cónsul de primera a don Felipe G. Ontiveros, y destinándole al Consulado de la Asunción.

Idem íd. a don Juan B. Arregui, y destinándole al Consulado de Monreal.

Disposiciones oficiales.

La «Gaceta» publica una real orden dando instrucciones para los que solicitan la permuta de sus puestos.

Otra de Instrucción aprobando las reglas propuestas por la Junta de ampliación de estudios, a las que deben atenerse los Institutos y Escuelas de segunda enseñanza.

Otra anunciando la vacante de la plaza de vicesecretario de la Audiencia provincial de Bilbao.

Otra anunciando que el Gobierno de la República de Panamá ha denunciado el convenio de propiedad literaria, científica y artística concertado con fecha 25 de julio de 1912.

La clausura de las Cortes.

Las sesiones de mañana en las Cámaras serán muy breves, leyéndose en ellas el decerto de clausura.

En el Senado se dará cuenta del dictamen de la Comisión mixta sobre la ley del Timbre.

Nuevo secretario.

Se asegura que será nombrado secretario del Congreso, para cubrir la vacante de don Enrique Alba, don Valentín Gayarre, que será elegido mañana.

Las nuevas regiones militares.

El «Diario Oficial del Ministerio de la Guerra» publica una real orden estableciendo la nueva división territorial en la siguiente forma:

Primera región: Madrid, Toledo, Cuenca, Ciudad Real, Badajoz y Jaén.

Segunda región: Sevilla, Huelva, Cádiz, Málaga y Granada.

Tercera región: Valencia, Alicante, Murcia y Almería.

Cuarta región: Barcelona, Tarragona, Lérida y Gerona.

Quinta región: Zaragoza, Huesca, Teruel, Soria, Guadalajara y Castellón.

Sexta región: Burgos, Navarra, Guipúzcoa, Logroño, Vizcaya, Alava, Santander y Palencia.

Séptima región: Valladolid, Zamora, Salamanca, Avila y Cáceres.

Octava región: Coruña, Lugo, Orense, Pontevedra, Oviedo y León.

Noticias oficiales.

Esta noche ha facilitado el subsecretario de Gobernación copia de los siguientes telegramas oficiales:

De Soria.—El gobernador civil comunica que ha conseguido que los labradores acepten la fórmula de arreglo.

De Granada.—En Alquife huelgan los mineros.

De Málaga.—Sigue la huelga en el mismo estado, aunque tiende a decrecer.

El Sindicato del muelle ha autorizado a las demás Sociedades que estaban en huelga por solidaridad para que vuelvan al trabajo.

Han reanudado ya sus tareas los cocheros.

Una reunión.

A última hora el señor Cambó se ha reunido en su despacho del ministerio con los mineros de Puertollano.

Próximos Consejos.

Pasado mañana, sábado, se celebrará Consejo de ministros en Palacio, bajo la presidencia del Rey.

Por la tarde se celebrará otro Consejo en la Presidencia.

El veraneo del Gobierno.

En breve marchará el presidente del Consejo a Solórzano.

Los demás ministros también se proponen veranear.

El señor García Prieto irá a su finca de Torrelodones y al final de la temporada, unos días a Cestona.

El señor Alba, a Panticosa.

El conde de Romanones, a Oyarza.

El señor González Besada, a Galicia.

El señor Cambó, a Cercedilla.

El señor Dato marchará como ministro de jornada a San Sebastián.

LAS CORTES

EN EL SENADO

Se abre la sesión a las cuatro menos cinco minutos.

Preside el señor Groizard.

En el banco azul se halla el ministro de Hacienda.

En los escaños hay media docena de senadores.

Las tribunas públicas están desiertas.

Se da cuenta de varios asuntos de trámite.

El señor CELORRIO ruega al ministro de la Gobernación atienda a los agricultores aragoneses damnificados por los últimos temporales.

El ministro de HACIENDA promete transmitir el ruego a su compañero el ministro de la Gobernación.

Se formulan otros ruegos de escaso interés por los señores duque de BIVONA e IGLESIAS (don Dalmacio).

Orden del día.

Se da cuenta del dictamen de la Comisión mixta sobre el proyecto de Desecación de marismas.

También se da cuenta del dictamen de la misma Comisión sobre el proyecto de los funcionarios civiles.

Se aprueban ambos, después de declarada su urgencia.

Se admite otro dictamen de la Comisión mixta sobre el proyecto de Nacionalización de industrias.

Se aprueba el proyecto relacionado con los impuestos de los carbones y azúcares.

Se discute el dictamen del proyecto modificando los impuestos del Timbre, y se aprueba.

También es aprobado el crédito extraordinario para las atenciones del proyecto de anticipo reintegrable a la prensa.

Se somete a discusión el proyecto de Reforma de Tribunales, quedando aprobada.

Rectifica el señor PALOMO en la interpelación sobre la organización del Comité de Emigración.

Se vota la ley sobre impuestos del Timbre.

Se acuerda la prórroga de la sesión por menos de dos horas.

Reanudada, se da lectura a varios proyectos que han llegado del Congreso, y se declara su urgencia.

Se levanta la sesión a las ocho menos cuarto.

EN EL CONGRESO

A las tres y cuarenta abre la sesión el señor Villanueva.

En el banco azul el ministro de la Gobernación.

En los escaños hay una docena de diputados y las tribunas públicas están completamente vacías.

Ruegos y preguntas.

El señor FOURNIER formula varios ruegos dirigidos a distintos ministros, que se hallan ausentes de la Cámara.

Dice que ha sido poco práctica la etapa parlamentaria y se lamenta de que no se haya tratado del problema catalán.

El señor RAHOLA le interrumpe varias veces, siendo llamado al orden por la presidencia.

El ministro de la GOBERNACION contesta al señor Fournier que el Gobierno no piensa lo mismo que él, sino todo lo contrario.

El señor AZPEITIA pide que se construya una carretera que una a Soria con Aragón.

Los señor RODRIGUEZ AREVALO y LOYGORRI hacen ruegos sin interés.

El señor ALVAREZ ARRANZ explica su actitud en el asunto de las tarifas de tranvías.

El marqués de VILLABRAGIMA hace un ruego relacionado con el gobernador de Badajoz, al que censura.

Dice que los concejales madrileños no se oponen al asunto de la tarifa de los tranvías.

Hacen ruegos de escaso interés los señores SEOANE y GARCIA GUIJARRO.

Orden del día.

Se admite el dictamen de la Comisión mixta sobre el proyecto de funcionarios civiles.

También es admitido el dictamen de la Comisión mixta sobre el proyecto de Desecación de marismas.

Se suspende la sesión para que la Cámara se reúna en Secciones.

Reanudada poco después, se somete a discusión el proyecto de concesión de un crédito de 50.000 pesetas para erigir una estatua a Navarro Villoslada.

El señor AREVALO presenta un voto particular.

El ministro de INSTRUCCION PUBLICA dice que el Gobierno se adhiere al homenaje que se quiere tributar al ilustre novelista.

Es retirado el voto particular y queda aprobado el dictamen, así como el del crédito extraordinario para erigir una estatua a la memoria de don Alberto Aguilera.

Se suspende la sesión para esperar a que lleguen otros dictámenes del Senado.

Reanudada, se da lectura a los dictámenes de la Comisión mixta sobre el proyecto de fomento de los bosques, auxilio a la prensa, créditos y otros.

Después de declarada la urgencia de estos dictámenes, se levanta la sesión.

Los coches y el hipódromo

El abuso que los cocheros cometen con el público todos los días de carreras, cobrando lo que quieren, a pesar de la tarifa indicada por el alcalde, debe terminar cuanto antes.

Ayer se dió el caso de que uno de ellos, llamado Jacinto Vena, de la calle de la Libertad, número 14, se permitiese el lujo de pedir por bajar desde el hipódromo al Sardinero, a cuatro distinguidas personas, diez pesetas, diciéndoles, al oir su negativa a pagar aquel precio, que si no querían así, que bajasen a pie.

En efecto, los señores aludidos bajaron andando por la carretera, queriendo su buena suerte que se encontrasen con el subjefe y el cabo de la Guardia municipal señores Fontecha y Varona, a quienes denunciaron el hecho, teniendo el gusto de ver cómo estos diligentes policías cursaban la oportuna denuncia, después de haber detenido al coche en la carretera para tomar el nombre del aprovechado auriga.

El mejor medio de acabar con esos abusos sería obligar a poner en todos los coches que quieran hacer el servicio desde la parada de los tranvías al hipódromo, unos carteles que dijeron que el importe del viaje, tanto de ida como de vuelta, era de UNA PESETA Y CINCUENTA CENTIMOS.

Saleri II, herido.

POR TELÉFONO

GUADALAJARA, 18.—Cuando se dirigía en motocicleta al pueblo de Romanones el matador de toros Julián Sáinz «Saleri II», se le incendió la gasolina, y al pretender sofocar el incendio para evitar que hicieran explosión los paquetes de cartuchos que llevaba, sufrió quemaduras de segundo grado en la palma de la mano derecha.

De Barcelona

POR TELÉFONO

Contra la ley de Espionaje.

Se ha señalado el último domingo del mes corriente para celebrar un acto público las izquierdas, con objeto de protestar de la ley de Espionaje.

Ecos de sociedad.

Un bautizo.

Ayer le fueron administradas las aguas bautismales al precioso niño que hace pocos días dió a luz la distinguida señora doña Luisa Fernández Bedia, esposa del arquitecto don Ramón de la Sierra.

La joven madre, que ha estado algo enferma, se halla muy mejorada, habiendo entrado en la convalecencia.

Nos alegramos mucho de la mejoría experimentada por la mencionada señora.

—Han llegado:

A Suances, doña María Blanco; a Castro Urdiales, las señoritas de Morales; a Santander, don Francisco Ariño.

Viajes.

—Se encuentra en esta ciudad, con objeto de pasar el verano entre nosotros, la distinguida señora marquesa de San Miguel de Hijar.

—También ha llegado, para pasar el verano, la distinguida señora de Parra, con sus hijos.

Nota necrológica.

Ayer falleció en esta capital el respetable señor don Torcuato Ruiz Trápaga, después de recibir los Santos Sacramentos.

A su distinguida familia acompañamos en el dolor por que pasa en estos momentos.

De la guerra europea.

POR TELÉFONO

PARTE OFICIAL ALEMAN

BERLIN, 18.—Frente occidental.—Grupo del príncipe heredero Ruprech.—Al Norte de Lens y al Este de Villers-Bretoneux rechazamos ataques locales dados por el enemigo.

Ha habido poca actividad por ambos bandos durante el día, pero aumentó al atardecer, llegando a adquirir durante la noche, a ratos al Suroeste de Ipres y al repetir el enemigo sus ataques al Este de Villers-Bretoneux, gran intensidad.

Nuestros exploradores cogieron prisioneros en varios puntos.

Ejército del príncipe heredero alemán.—El ejército del general von Boen, sosctuvo durante el día de ayer duros combates.

El enemigo, reforzado, por divisiones de refresco, traídas al campo de batalla, avanzó, después de intensa preparación de artillería que duró varias horas, lanzando varios contraataques compactos contra la línea de nuestro frente al Sur del Marne.

Los ataques del enemigo se estrellaron con sangrientas bajas para él.

Nuestros contraataques volvieron a echar al enemigo de pequeñas localidades al Sudoeste de Moreuil, en los que los franceses lograron poner pie en nuestras posiciones e intentaron varias veces quitarnos nuestras ganancias en la orilla del río.

Al tomar por asalto una posición en la cresta de Pourci aprisionamos a la dotación con su comandante y cogimos varios cañontes.

Al Este de Reims no ha cambiado la situación.

Después de fuego de artillería con alternativas, el enemigo lanzó pequeños ataques que se malograron por los contraataques nuestros.

Ayer derribamos 23 aeroplanos enemigos.

El teniente aviador Jacob obtuvo su victoria número 23.

PARTE OFICIAL FRANCES

Hemos atacado esta mañana las posiciones alemanas en la región de Fontenois sur Aisne, hasta la región de Bellaud, penetrando en ciertos puntos tres kilómetros en las líneas enemigas.

Cogimos cierto número de prisioneros.

En el frente del Marne y la Champagne la noche no modificó la situación.

Al Sudoeste de Anteuil y Lafosse, paramos en seco un violento empuje del enemigo.

Al Norte de Prosnes, un ataque de tropas de la guardia, fracasó por completo.

Frente oriental.—Actividad de artillería en el frente.

Progresamos al Norte de Rebolle y apoderamos de la aldea de Meta.

PARTE OFICIAL ITALIANO

En todo el frente, duelos de artillería y patrullas.

Ayer por la noche y hoy por la mañana, los aviones de la Marina real sostuvieron duelos de bombardeo y arrojaron 8.000 kilos de proyectiles sobre las obras militares de Pola.

Tres aparatos enemigos han sido derribados.

PARTE OFICIAL YANQUI

En el sector del Marne las tropas americanas han recuperado las posiciones de la orilla Sur de dicho río.

Al Oeste de Chateau Thierry reiteró el enemigo las tentativas de los días anteriores, fracasando por nuestro fuego de artillería e infantería.

Ayer, en Tiancourt, uno de nuestros aviadores derribó un aparato alemán.

Machado, se va.

LISBOA.—Por disconformidad de índole política, se ha separado Machado dos Santos del Directorio del partido republicano.

PARTE OFICIAL INGLES

Las tropas australianas realizaron con éxito una empresa local en las primeras horas de la noche última, en los alrededores de Villers-Bretonneux.

Avanzamos nuestra línea al Sudoeste del pueblo en un frente de una milla.

En esta operación capturamos dos cañones, varias ametralladoras y gran número de hombres.

Hemos mejorado nuestras posiciones, durante la noche, cerca de Hebuterne.

Realizamos con éxito incursiones al Sur de este pueblo y arrojamos a los asaltantes enemigos al Sur de Bucquois.

La artillería enemiga se ha mostrado considerablemente activa durante la noche al Sur de Bailleul.

SEGUNDO PARTE ALEMAN

Entre el Aisne y el Marne ha atacado el enemigo con considerables fuerzas y tanques, ganando algún terreno.

Nuestras reservas preparadas intervinieron en la lucha.

SEGUNDO PARTE FRANCES

Los días 16 y 17 del corriente las tropas americanas rechazaron ataques del enemigo.

El 18 se lanzaron contra las posiciones alemanas entre el Aisne y el Marne, en una extensión de 45 kilómetros, o sea en el frente Angigli-Long Pont-Bourésnes.

Realizamos un avance importante dentro de las líneas enemigas y tomamos las mesetas que dominan Soiésons desde el Sudoeste y región de Caudun.

Tuvieron lugar violentos combates en Villers y otros puntos.

Al Sur de Courcy modificamos nuestra línea general y más de 20 pueblos fueron conquistados.

Han caído en manos de los franceses miles de prisioneros e importante botín.

GRAN CASINO DEL SARDINERO
HOY VIERNES, 19 DE JULIO
A las diez de la noche
CONCIERTO CLASICO
Después del concierto
Debut de la notabilísima canzonetista RAQUEL MELLER.

Sala Narbón.
CLOWNES EQUILIBRISTAS
TRANSFORMADA EN CIRCO
Sábado 20, debut
ALAMBRISTAS PERROS Y MONOS

Anís Udalla MARCAS registradas. Coñac Udalla

BALDOMERO LANDA (Sucesores) - UDALLA (Santander) - Depósito: Méndez Núñez, número 7.

Casa GIRIBET
SASTRE de la Real Casa
Sucursal en Gijón
Calle Corrida, númeo 42.
IMPORTACION DIRECTA EN ARTICULOS EXCLUSIVAMENTE INGLESES
— ALTAS FANTASIAS —
BLANCA, NÚMERO 11 :: TELÉFONO 910

En San Martín de Toranzo

La romería del Carmen.—El manantial de La Molina.

Llevábamos cuatro días de calor achicharrante, que agostaba los maizales de la vega. Ayer eran legión los labradores, que deseaban fervientemente que se aguara la romería de la Virgen del Carmen, en San Martín de Toranzo, aun a trueque de que se llevara un disgusto gordo la gente moza del contorno.

Pero ya los labradores se sentirán más satisfechos. Cuando hoy (17, por la tarde), descuelgo la pluma para comenzar la labor, empieza a caer el molesto «sirimiri», que refrescará la tierra que les ha de proporcionar la bienandanza.

A las dos de la tarde, atravesaba yo, cansado y jadeante, el caudaloso río Pas; caudaloso, sobre todo, en esta época inclemente. Y me valía del llamado puente de Borleña, lugar temeroso en las noches del invierno.

Estaba deseando llegar al manantial de La Molina, que abastece de agua potable a esa ciudad. Y al cuarto de hora escaso, me veía, bonitamente, en él.

Durmiendo la siesta se encontraba casualmente el encargado de las aguas, a quien significué mi deseo de obtener declaraciones.

—¿Es usted corresponsal?...—me pregunta presuroso.

—Provisionalmente, soy un «chico de la prensa»—me apresuro a contestarle.

—A mi regreso del Carmen, de San Martín, le dirigiré algunas preguntas, de interés para el lector. Sobre comprender mi buena fe, se percatará usted de que no trato de utilizar el arma vedada de la sorpresa.

* * *

La romería se nos muestra tediosa en demasía. Media hora bebiendo cerveza embotellada, en el acreditado puesto del Manco de Lepanto; otra media, contemplando con agrado la clásica danza del país, y dos minutos, nada más, observando la labor que desarrollan los buenos aficionados al deporte de la tierra.

Estrecho la mano, cordialmente, de Taladrid Sigler. De ese hombre, benemérito y simpático, que mantiene en jaque perpetuo a muchos otros colegas, que no aciertan a caminar por la senda de la justicia. Me fijo después en un montañés afrancesado, con la voz tomada por causa desconocida, que ostenta la virtud de bailar correctamente, y que se complace en exhibir un tatuaje caprichoso. Y doy luego una moneda de dos céntimos a un conocido mío, que dice ser de Lieja o de Lovaina, pero que a mí se me figura un belga de Entrambasmestas, o un flamenco de Triana.

* * *

Y otra vez a La Molina, con aire de triunfador... La situación ha cambiado totalmente. Todos se muestran muy amables y corteses, pero observo poca benevolencia y mala disposición de ánimo. ¿Qué habrá pasado en el intermedio concedido?... Mi delicadeza resultó contraproducente. Y yo sufriré las consecuencias.

El hecho es que las reservas están movilizadas. Que el interrogatorio comienza bajo desfavorables auspicios. Y que la retirada definitiva va a ser obra de un instante.

Mi colocutor contesta... Sí, señor. Me llamo, para servir a Dios y a usted, Prudencio Alvarez Fernández. Poco más o menos, treinta años llevo en este puesto. Mis obligaciones, son muchas. Las principales son vigilar el manantial y recorrer hasta Soto-Iruz el acueducto.

En mala hora mi curiosidad pregunta sobre la remuneración o sueldo que disfruta, y los litros de agua que emergen de la tierra por minuto. Se niega terminantemente a contestar a lo primero. Y sobre el segundo punto, me recomienda que acuda a otras personas, que estarán más enteradas.

En vista del fracaso, corto de raíz el diálogo, y dejo de formular las demás preguntas apuntadas en cartera. Hago la merced de suponer que el mutismo de mi «colocutor» se debe a temores infundados.

Pasa un rato... Y vuelve el encargado de las aguas a espontanearse algo conmigo, diciéndome que, en cierta ocasión, que ya queda muy atrás, pasó penas negrísimas, porque vino a visitarle otro «chico de la prensa», quien traía propósito firmísimo de someterle a un interrogatorio parecido. El nombre de Prudencio apareció luego en las letras de molde de un periódico. Y poco después se presentó el ingeniero...

—Que seguramente—le replico yo, con mi presteza e ingenuidad características—, no vendría a despojarle a usted del destino que disfruta, en buena hora.

Pero así somo nosotros. Por lo menos, una parte respetable de los «chicos de la prensa». Desatendiendo las sanas indicaciones del filósofo inglés Willaim Paley, cuyo tratado de «Filosofía moral» tengo a la vista en este instante, nos pasamos la vida prodigando elogios con disinterés extraño. Y añade el ilustre autor, acabado de citar: «Los elogios prodigados son la consecuencia natural y lógica de un desprecio voluntario de toda distinción moral».

* * *

Pasar por La Molina y dejar de probar aquella deliciosa agua, y de sorber aquel transparente líquido, sería una cosa extraordinaria, por lo rara. Presto apuro un vaso de cuartillo, conteniendo el salutífero elemento, que por simple fué tenido mucho tiempo, hasta que a fines del sigle XVIII un grupo esclarecido de químicos ingleses, observantes y estudiosos, demostraron, experimental y concluyentemente, que se trataba de una combinación de dos volúmenes del gas más ligero que se conoce, con uno, del que se encuentra más difundido por el globo.

Sabido de muchos es que el agua se consideraba como una divinidad por todos los pueblos de las antiguas edades. Pero vayan ustedes con este cuentecito tártaro al sargento Pérez Renedo, o al amigo Domingo Fuentes, quienes seguramente participarán de la opinión contraria, de que está más indicado para peanas algún otro líquido elemento que, aventajando al agua en la fuerza de su tono, irradie los fulgores del color primero del espectro.

* * *

Cuando nos dirigimos al famoso puente de «La Unión Deseada», el señor Abascal recuerda una nota triste de la época en que se llevaban a cabo las obras del acueducto. Y yo, para distraer la imaginación, le replico que el agua fresca del manantial de La Molina no conviene beberla cuando se está sudando, porque le puede ocurrir entonces lo que a un renombrado Rey de España, que fué famoso por su beldad.

Sus condiciones de potabilidad, deben de ser inmejorables. Es agua fresquita, no tiene ningún olor, resulta agradable al paladar, cuece bien las legumbres, disuelve perfectamente el jabón y substancias saponáceas, y contiene materias minerales en proporciones prudentes.

En fin; los vecinos de Santander, por experiencia propia, conocerán mejor que yo las condiciones de estas aguas. Yo las tengo por superiores a las de Lozoya, que beben los madrileños. Y las estimo algo inferiores a las aguas artesianas de Castilla, que, por ser muy gruesas, no hay garbanzos que las puedan resistir.

Y, señores, nada más. La naturaleza se mostró pródiga con Toranzo y no contenta con dotarle de tres excelentes balnearios que devuelven la joya de la salud a muchísimos enfermos, le distinguió sobremanera con el manantial de La Molina, que abastece de agua potable a la capital de la Montaña, y con esas innúmeras fontanas, en el monte y en la vega, de aguas transparentes, límpidas y frígidas, que hacen las delicias de los pastores y «agosteros», en estos temerosos días de inclemencias estivales.

R.

Corvera, 18 de julio de 1918.

Aromas de la tierruca
JABÓN
COLONIA
POLVOS DE ARROZ
EXTRACTO
LA ROSARIO (S. A.)
SANTANDER

SUCESOS DE AYER

Una chaqueta que desaparece.

A un prendero establecido en la calle del Cubo le fué robada ayer mañana una chaqueta que tenía colocada a la puerta de su establecimiento.

El robo lo verificaron dos conocidos raterillos, que se dieron a la fuga, pudiendo ser detenido uno de ellos por el guardia municipal señor Alvarez, que le condujo a las oficinas municipales, donde quedó en calidad de detenido, y al cual le fué hallado también un pedazo de calabrote perteneciente a algún barco y que, sin duda, había sustraído en el muelle.

Un detenido

Por la Policía gubernativa ha sido detenido y puesto a disposición del Juzgado de instrucción del Este, un individuo mayor de edad, con domicilio en esta ciudad, reclamado por dicho Juzgado para responder en causa que se le sigue por lesiones causadas a otro individuo, también de esta vecindad.

El detenido ingresó en la cárcel, a disposición de la autoridad reclamante.

Robo de fruta.

La Guardia municipal denunció ayer a cinco chicos domiciliados en la calle de Tetuán y en el paseo de Canalejas, por haber entrado por la primera de dichas calles en una huerta que posee la señora viuda de Corcho, llevándose un cesto de peras, cuya fruta vendieron luego a varias personas.

Según parece, no es ya la primera vez que dichos jóvenes realizan la misma operación, y además de estropear el arbolado, estropearon ayer la pared de entrada a la finca donde cometieron el robo.

Las Ordenanzas.

La Guardia municipal cursó ayer las siguientes denuncias, por faltar a las Ordenanzas municipales:

Una sirviente de la calle de la Blanca, por sacudir a la vía pública las alfombras en horas en que está prohibido.

—El auto, de esta matrícula, número 341, por circular con exceso de velocidad por el paseo de Pereda, con peligro de haber atropellado a algún transeunte.

Tribunales

EN LA AUDIENCIA

Ayer tuvo lugar ante los jueces de Derecho la vista incoada en el Juzgado de Reinosa contra Emilio Sáinz de Celis.

La defensa estuvo a cargo del letrado señor Mateo.

Los hechos de autos.

El 9 de agosto de 1917, en término de Miña, el procesado se encontró en una finca de su propiedad a su hermano Victoriano, que en compañía de algunos de su familia se hallaban arrancando frutos, por cuyo motivo hizo contra el Victoriano un disparo de escopeta, que le causó lesiones que tardaron en curar veinticinco días.

El ministerio fiscal estableció que los hechos eran constitutivos de un delito complejo de disparo de arma de fuego y lesiones, que del mismo era autor el encartado, con la circunstancia agravante de parentesco, y pidió que se le impusiera la pena de dos años, cinco meses y once días de prisión correccional y 56 pesetas de indemnización.

La defensa alegó, en modo alternativo, que concurría en favor de su patrocinado la circunstancia eximente de haber obrado en defensa propia, o la atenuante de arrebato y obcecación, debiendo también apreciarse, como atenuante, la de parentesco, y solicitó se le absolviera libremente, o, en el peor de los casos, se le impusiera la pena de tres meses y once días de arresto mayor.

Parte comercial.

Valladolid, 17 de julio.

HARINAS.—Está completamente abandonado este negocio y no se sabe cuanto durará esta situación, de la que resultan muy dañados los intereses de esta industria.

Siguen paradas todas las fábricas y ni compran trigo ni venden harina, pues habiendo sido intervenidas todas sus existencias, han quedado cruzados de brazos los fabricantes. No hay, pues, precios ni que decir sobre este particular.

TRIGOS.—La paralización en el negocio de este grano es completa; nadie viene a vender nada al detall y nadie compra.

En partidas no se hace ninguna operación.

Los precios son puramente nominales.

Las noticias de Barcelona acusan paralización.

CENTENO—Tampoco se registran cambios en la marcha de este negocio, habiendo algunas ofertas a 72 reales las 90 libras.

CEBADA.—Las provincias de Levante y Andalucía ofrecen algunas partidas de la nueva cosecha a 43 y 44 pesetas los 100 kilos.

AVENA.—Sin variación ofrecen de Andalucía, partidas a 38 pesetas los 100 kilos, de la nueva cosecha.

La Caridad de Santander

El movimiento del Asilo en el día de ayer fué el siguiente:

Comidas distribuídas, 842.

Transeuntes que han recibido albergue, 10.

Recogidos por pedir en la vía pública, 1.

Familias que se han hecho cargo de recogidos por pedir, 1.

Ingresados en el Asilo, 2.

Asilados que quedan en el día de hoy, 103.

CRONICA REGIONAL

SOMO

Un joven ahogado.—Desgraciadamente, las noticias que publicábamos hace pocos días referentes al hallazgo por el patrón de la lancha de pesca «Díez Hermanos», de algunas prendas de vestir que pertenecían a un joven del vecino pueblo de Somo, al que se suponía ahogado, han tenido confirmción.

Las autoridades de aquel pueblo comunicaron ayer que el día 14, hallándose dando un baño el joven Manuel Castillo, de diez y seis años de edad, fué arrastrado por la corriente en el sitio de las Quebrantas, pereciendo ahogado, sin que, hasta la fecha, haya parecido su cadáver.

CABUERNIGA

Un detenido.—La benemérita del puesto de Cabuéniga ha detenido y puesto a disposición de los dos Juzgados de esta capital, a un individuo llamado Hipólito Chapero, reclamado por dichos Juzgados como autor de diferentes robos cometidos en esta ciudad.

PUENTE ARCE

Una agresión.—La Guardia civil de este puesto ha detenido a un vecino del pueblo de Maliaño, como autor de haber agredido, causándole algunas contusiones no graves, a un industrial del pueblo de Escobedo, con el cual tenía resentimientos de antiguo.

El detenido fué puesto a disposición del Juzgado municipal de Camargo.

SECCION MARITIMA

El «Mar Mediterráneo».—Ayer comenzó a desembarcar el importante cargamento de locomotoras para la Compañía de los ferrocarriles del Norte, el vapor «Mar Mediterráneo», que fondeó en nuestro puerto anteayer.

Las locomotoras proceden de los Estados Unidos y este es el tercer viaje que realiza con cargamentos de esta clase el magnífico vapor.

Mareas.

Pleamares: A las 12,46 m. y 1,0 t.
Bajamares: A las 6,36 m. y 7,10 t.

DEPORTES

El «Racing» y las familias de las víctimas de la catástrofe del «Santa Agueda».

Tomaron ayer tarde posesión de sus cargos los nuevos directivos racinguistas, y su primer acuerdo no puede ser ni más acertado ni más humanitario. Saben estos buenos aficionados que siempre fué el Club cuyos destinos empiezan a regir, una entidad caritativa que acudía espontáneamente, sin la menor indicación y sacrificando sus propios intereses, a remediar en parte las aflicciones de los desheredados de la fortuna, y queriendo continuar la obra benéfica de sus antecesores, organizan para el próximo domingo un festival deportivo en los Campos de Sport, destinando el producto que se obtenga de la recaudación a mejorar la tristísima situación en que quedan las familias de las víctimas del «Santa Agueda». Y para que la suma recaudada sea lo más elevada posible, todos los elementos que intervengan en la fiesta pertenecerán a nuestros Clubs locales, evitándose así los gastos que originaría el traer un equipo forastero que luchara con el «Racing». Todas las entidades deportivas se han prestado gustosas y generosamente a dar mayor importancia al festejo, tan pronto se enteraron por este periódico de lo que proyectaban los racinguistas. La Junta directiva de estos últimos nos encarga invitemos a los presidentes de todos los Clubs de segunda categoría, o a sus representantes, a una reunión que se celebrará hoy, a las doce y media, en el local social, Colón, 4, para ultimar detalles de este festival de que estamos hablando y formar el equipo de selección que contenderá con el «Racing».

Mañana daremos cuenta a nuestros lectores de los acuerdos que en esta junta se tomen y de cuantos detalles puedan interesarles y que tengan relación con tan caritativo acto, al que contribuirá todo Santander, para aliviar la desgracia que sobre los pobres y sufridos pescadores pesa en estos días.

Juego de bolos.

Mi querido amigo Padilla, en una amena crónica escrita desde Puente Viesgo y publicada ayer en este diario, lanza la idea de verificar un gran concurso de jugadores de bolos en Santander e invitar a Sus Majestades a presenciarle. El bueno de Padilla me concede la palabra para que exponga mi opinión. Modesta y breve ha de ser, no porque tan excelente compañero no se merezca otra cosa, sino por el exceso de original que nos agobia y que nos impide extendernos. La idea es estupenda y si estuviera constituída aquella entidad de aficionados a este deporte de que yo he hablado, podía llevarse a la práctica fácilmente. Ahora no es probable, por falta de una bolera en condiciones, entre otros inconvenientes; pero si existe un grupo de aficionados que con entusiasmo se encargue de organizar el concurso y no les falta el apoyo de las Corporaciones y entidades locales, creo que el triunfo sería suyo, aunque no tan resonante como si hubiera una Sociedad dedicada exclusivamente a este deporte. Esta es la que hay que constituir a todo trance. De todos modos, nuestro concurso no faltaría a quien se atreva a satisfacer los deseos de mi querido amigo y excelente caricaturista.

PEPE MONTAÑA.

PEDESTRISMO

Circuito del Sardinero.

Como nos tiene anunciado la Unión Pedestrista Santanderina por el programa de carreras y marchas atléticas anunciado, el próximo día 25, festividad de Santiago, celebrará una gran carrera infantil, con el recorrido de una vuelta al Sardinero.

En esta prueba se disputarán los corredores una preciosa copa de plata y cuatro medallas, regalo de los organizadores, y dos del joyero don Pablo Galán.

No podrán tomar parte corredores de más de diez y seis años.

Desde hoy queda abierta la inscripción en el local de la Sociedad, Arcillero, 23, mediante la cuota de 0,25 pesetas, no reembolsables; también en dicho local se halla el reglamento por que ha de regirse esta carrera.

Sabemos que tomarán parte Saavedra (petit), los hermanos Pelayo, Villa (petit), López (A.) y, además, las Sociedades «Santander Sport», «Ideal Club» y demás Sociedades infantiles enviarán su representación.

La inscripción quedará cerrada el día 24, a las nueve de la noche.

Más adelante daremos detalles de esta importante prueba.

NOTICIAS SUELTAS

Presentación.—Se ruega al soldado José Orozamena Montes, perteneciente al regimiento de cazadores 24 de caballería, se presente en el Negociado de Reemplazos del excelentísimo Ayuntamiento, para hacerle entrega de unos documentos.

EL CENTRO DE PEDRO A. SAN MARTIN
(Sucesor de Pedro San Martín)
Especialidad en vinos blancos de la Nava, Manzanilla y Valdepeñas. — Servicio esmerado en comidas—Teléfono núm. 125.

Matadero.—Romaneo del día 18: Reses mayores, 20; menores, 20; kilogramos, 4.365.

Cerdos, 5; kilogramos, 421.

Corderos, 41; kilogramos, 178.

En encargos para regalos se sale de lo corriente en presentación, elegancia y finura, la acreditada CONFITERIA RAMOS, San Francisco, 27.

Observaciones metereológicas.

Día 18 de julio de 1918

	3 horas	13 horas
Barómetro a 0°. . . .	765,8	766,0
Temperatura al sol. . .	23,2	24,0
Idem a la sombra . . .	22,0	22 8
Humedad relativa . . .	72	63
Dirección del viento . . .	S	N.E.
Fuerza del viento	Flojo.	Flojo.
Estado del cielo.	Desp.°	Desp.
Estado del mar.	Rizada.	Rizada.

Temperatura máxima al sol 33.2.
Idem íd. a la sombra, 24 9.
Idem mínima, 18,8.
Kilómetros recorridos por el viento, de las ocho horas de ayer hasta las ocho horas de hoy, 255.
Lluvia en milímetros, en el mismo tiempo, 0,0.
Evaporación en el mismo tiempo, 4,2.

Trajes para niños.
Abrigos, uniformes, guardapolvos, etc.
MARIA ARNAIZ.—Padilla, 6, 1.°
Precios económicos.

Los espectáculos.

SALON PRADERA.—Compañía cómica del teatro Lara, de Madrid.

Beneficio de la Asociación de la Prensa.

A las siete de la tarde (vermouth).—«Lo cursi», «Tratado de urbanidad» y «Consolar al triste».

A las diez y media de la noche.—«La fuerza del mal».

SALA NARBON.—Gran temporada de circo.

Sábado, 20, début de una notable compañía.

Una verbena

Con motivo de la renombrada romería del Carmen, que se celebrará en Revilla de Camargo, el domingo, 21 del actual mes, el sábado 20, desde las ocho de la noche en adelante, se celebrará la verbena en el barrio de Blás (antes Tarrió), la que resultará una divertida verbena.

En casa particular
y sitio céntrico admitirían huésped, siendo persona formal.
Informarán en esta Administración.

Banco Mercantil.
CAPITAL: PESETAS 6.000.000
Cuentas corrientes y depósitos a la vista, uno y medio por ciento de interés anual.
Seis meses, dos y medio por ciento anual.
Tres meses, dos por ciento anual.
Un año, tres por ciento anual.
CAJA DE AHORROS: A la vista, tres por ciento de interés anual hasta 10.000 pesetas. Los intereses se abonan al fin de cada semestre.
Cambio de moneda, cartas de crédito, órdenes de Bolsa, descuentos y cuentas de crédito.
Caja de seguridad, para particulares, indispensables para guardar alhajas, valores y documentos de importancia.

Relojería & Joyería & Optica
—:— CAMBIO DE MONEDA —:—
Pablo Galán
PASEO DE PEREDA (MUELLE), 7 y 9

Sastrería Inglesa
LINARES Y GARAYO
Géneros ingleses.-Esmerada confección. Puente, 4.-Telef. 132

JOYERIA Y OPTICA
Se construyen y reforman toda clase de alhajas, a precios económicos.
Ultimos modelos en óptica americana
Fotografía, cirugía y ortopedia.
Se sirven con prontitud las recetas de los señores oculistas.
GARCIA (OPTICO)
Compro oro, plata, platino y piedras preciosas.
SAN FRANCISCO, 15.—Teléf. 521 y 465.

ROYALTY
GRAN CAFE RESTAURANT
Sucursal en el Sardinero: MIRAMAR
HABITACIONES
Servicio a la carta y or cubiertos.

V. URBINA
Callista de la Real Casa, con ejercicio.
Opera a domicilio, de ocho a una, y en su gabinete, de dos a cinco.—Velasco, número 11, primero.—Teléfono 419.
V. URBINA (HIJO)
Profesor de masaje.—Los avisos: Velasco, 11, primero.—Teléfono 419.

ALQUILO
dos gabinetes amueblados, con derecho a cocina o sin ella.
Informarán en esta Administración.

HULES INGLESES
de las mejores marcas, se acaban de recibir en todas las clases y tamaños.
Linoleum en pieza y en alfombras.
Gutaperchas y telas impermeables para cama.
CAPA
SAN FRANCISCO, 29.—SANTANDER

TENGO UN CORTADOR TAN ACREDITADO
y una colección tan inmensa de paños para la presente temporada, que la persona más exigente en la confección del traje y caprichosa elección del género encontrará cumplidos sus deseos en la sastrería
LA VILLA DE MADRID
PUERTA LA SIERRA Y JUAN DE HERRERA

Perfumería
Tenemos en existencia las mejores marcas:
Nacionales. — Cortés, Floralia, Gal, Myrurgia, La Rosario, Tena, etc., etc.
Extranjeras.—Coty, Deletrez, Gosnell, Houbigant, Pinsud, Piver, Roger & Gallet, etc., etc.
PEREZ DEL MOLINO Y COMPAÑIA, Plaza de las Escuelas y Wad-Rás, 3.

VISITE EN MURCIA
REINA VICTORIA HOTEL
y Restaurant Nieto
(De primer orden).

MASAJISTA YOALLISTA
MANUEL MARTINEZ
SAN FRANCISCO, 1, PRAL.
Avisos a domicilio.—Teléfono 563.

JABON CHIMBO
El mejor de todos los jabones por los componentes de su fabricación y su esmerada elaboración. El más económico, no sólo por ser el que más dura, sino porque no estropea ni quema los objetos lavados con él.
Pedidlo en todas partes, exigiendo siempre la marca estampada en cada trozo.
JABON CHIMBO
MARCA REGISTRADA
Trozos de 500 y 250 gramos exclusivamente.

LA INYECCIÓN "YER"
Cura en 36 horas la BLENORRAGIA y toda clase de flujos antiguos o recientes.
Resultado infalible del 99 por 100 de los casos.
De venta en todas las buenas farmacias y droguerías.

M.C.D. 2020

Bolsas y Mercados

SANTANDER

Deuda perpetua 4 por 100 Interior, a 79,35 y 79,75 por 100; pesetas 25.000.
Deuda Amortizable 5 por 100, en títulos, a 98,80 por 100; pesetas 5.000.
Idem id., emisión 1917, carpetas, a 97,90 por 100; pesetas 4.000.
Acciones Compañía Santanderina de Navegación, a 1.280 pesetas acción; 17 acciones.
Idem Vasco Cantábrica, a 1.250, 1.290, 1.300, 1.320 y 1.300 pesetas acción; 67 acciones.
Marítima Unión, a 1.380 y 1.375 pesetas acción; 34 acciones.
Idem Nueva Montaña, sin cédula, fin de agosto, a 214 por 100; pesetas 12.500.
Idem id., fin de julio, a 210 por 100; pesetas 4.500.
Obligaciones ferrocarriles del Norte, primera serie, nacionalizadas, al 3 por 100, a 65,60 por 100; pesetas 3.500.
Idem de Barcelona a Alsasua, al 4 1/2 por 100, a 92,50 por 100; pesetas 21.000.
Idem de Santander a Bilbao, emisión 1913, al 5 por 100, a 100,50 por 10; pesetas 15.000.

MADRID

	Día 17	Día 18
Interior F	79 20	79 40
» E	79 40	79 50
» D	79 75	79 85
» C	80 60	80 50
» B	80 60	80 55
» A	80 65	80 55
» G y H	80 00	80 0
Amortizable 5 por 100 F	00 00	00 00
» » E	00 00	00 00
» » D	99 05	99 75
» » C	99 20	99 75
» » B	99 20	99 75
» » A	99 20	99 75
Amortizable, 4 por 100, F	87 75	00 00
Banco de España	492 00	493 00
» Hispano Americano	000 00	212 00
» Río de la Plata	277 00	277 00
Tabacos	305 00	000 00
Nortes	379 00	000 00
Alicantes	328 00	000 00
Azucareras, preferentes	92 50	92 50
Idem ordinarias	42 00	42 25
Cédulas, 5 por 100	107 00	000 00
Tesoro, 4,75, serie A	103 30	103 10
Idem id., serie B	103 30	103 10
Azucareras, estampilladas	00 00	00 00
Idem, no estampilladas	84 00	84 00
Exterior, serie F	90 90	90 95
Cédulas al 4 por 100	99 50	99 50
Francos	63 65	63 65
Libras	17 28	17 28
Dollars	36 25 0	3 62 50

(Del Banco Hispano Americano.)

BILBAO

Fondos públicos.

Deuda interior, series diferentes, a 80,25 por 100.
Amortidable, en títulos, serie C, a 99,20 por 100, preferente, y a 99,50 por 100.
Obligaciones del Ayuntamiento de Bilbao, a 89 y 89,50 por 100.

ACCIONES

Banco de Vizcaya, a 1.710 pesetas.
Banco del Río de la Plata, a 274 pesetas.
Ferrocarril del Norte de España, a 308 pesetas.
Naviera Sota y Aznar, a 3.385 pesetas, fin de agosto, precedente), y a 3.345 pesetas.
Marítima del Nervión, a 3.130 pesetas, fin del corriente; a 3.120 pesetas.
Marítima Unión, a 1.380 pesetas, fin del corriente; a 1.380 pesetas.
Vascongada, a 1.410 pesetas, fin del corriente; a 1.400 pesetas.
Bachi, a 2.340 pesetas.
Euskalduna, a 321 y 322 pesetas.
Guipuzcoana, a 820 pesetas, fin del corriente; a 830 pesetas, fin de agosto; a 820 pesetas.
Vasco Cantábrica, a 1.250 y 1.290 pesetas, fin del corriente; a 1.200 y 1.300 pesetas.
Mundaca, a 603 y 605 pesetas.
Euzkera, a 800 pesetas.
Marítima Bilbao, a 588 y 590 pesetas.
Izarra, a 680, 685 y 710 pesetas, fin del corriente; 715 pesetas, fin de agosto; a 675, 680, 685, 695 y 700 pesetas.
Iturri, a 950 pesetas.
Compañía General de Navegación, a 750 pesetas.
Sabero y Anexas, a 1.405 pesetas, fin del corriente; a 1.425 pesetas, fin de agosto; a 1.405 pesetas.
Minas de Cala, a 275 pesetas.
Minera de Dícido, a 1.455 pesetas.
Hidroeléctrica Ibérica, a 1.080 pesetas.
Basconia, a 1.350 pesetas.
Altos Hornos de Vizcaya, a 575 y 577 por 100.
Papelera Española, a 118 por 100.
Resinera Española, a 561, 562 y 560 pesetas, fin del corriente; a 561, 560 y 561 pesetas.
Duro Felguera, a 265 y 266 por 100, fin del corriente, a 266 por 100, fin de agosto; a 273 por 100, fin de agosto, con prima de 25 pesetas; a 265 por 100.
Ferrocarril de Bilbao a Durango, segunda hipoteca, a 83 por 100.
Idem de Santander a Bilbao, emisión de 1900, a 82 por 100, precedente.
Idem id., emisión de 1902, a 82 por 100, precedente.
Idem id., emisión de 1913, a 101 por 100.
Idem de La Robla, a 83,50 por 100.
Idem de Tudela a Bilbao, tercera serie, a 100,50 por 100.
Idem de Asturias, Galicia y León, primera hipoteca, a 64,40 por 100.
Idem del Norte, primera serie, primera hipoteca, a 65,25, 65,10 y 65,25 por 100.
Idem de Huesca a Francia por Canfranc, emisión de 1905, a 84 por 100.
Electra de Viesgo, a 102 por 100.

Cambios sobre el Extranjero.

Londres cheque, a 17,25.

COMPRO Y VENDO
TODA CLASE DE MUEBLES USADOS
Calle de Juan de Herrera, 3.

Servicios públicos

Servicio de trenes.

SANTANDER MADRID

Correo.—Sale de Santander, 16,27; llega a Madrid, 8,40.—Sale de Madrid, 17,25; llega a Santander, 8.

Mixto.—Sale de Santander, 7,23; llega a Madrid, 6,40.—Sale de Madrid, 7,10; llega a Santander, 18,40.

SANTANDER-BILBAO

Salidas de Santander, 8,15 y 16,45.—Llegadas a Bilbao, 10,5 y 20,38.

Salidas de Bilbao, 7,40 y 16,50.—Llegadas a Santander, 11,35 y 20,40.

De Santander a Marrón, 17,35.

De Marrón a Santander, 7,20.

SANTANDER LIERGANES

De Santander a Liérganes, 8,55, 12,15, 14,55 y 19.

De Liérganes a Santander, 7,25, 11,20, 14 y 18,20.

De Santander a Orejo, 17,45.—De Orejo a Santander, 8,51.

CASTILLERO-ONTANEDA

De Santander: 8'27, 11'15, 14'20 y 18'20.
De Ontanera: 7'28, 11'25, 14'26 y 18'25.

SANTANDER, TORRELAVEGA, CABEZON, LLANES, OVIEDO

De Santander a Llanes, a las 8, 12,15 y 16,15 (los dos primeros continúan a Oviedo).

De Llanes a Santander, a las 7,55, 12,53 y 17 (los dos últimos proceden de Oviedo).

De Santander a Cabezón, además de los anteriores, a las 19 y a las 19,55.

De Cabezón a Santander, a las 17,15, 9,45, 14,43 y 18,50.

De Santander a Torrelavega, todos los trenes mencionados anteriormente, más otro que saldrá a las 7,20 los jueves y domingos o días de mercado en esa ciudad.

De Torrelavega a Santander, a las 8,3, 10,32, 15,30, 19,36 y 12,20 (este último los jueves y domingos o días de mercado en Torrelavega).

Servicio telegráfico.

(Estación telegráfica, Arcillero, núm. 1.)

Telegramas entre las estaciones españolas y sus posesiones: por cada palabra, hasta 5 inclusive, 0,10 pesetas; cada palabra más, 0,05.—Telegramas urgentes, triple del ordinario.—Telegramas de madrugada, cada palabra hasta 5 inclusive, 0,05; cada palabra más, 0,02 1/2. (Se depositan a todas horas, indicando en el despacho «De madrugada».)

Coches de alquiler.

Pos asientos: Desde las estaciones de los ferrocarriles a Miranda, la Magdalena y el Sardinero, o viceversa, por un viajero, 2 pesetas; desde las estaciones a cuelquier punto de la ciudad, cuando el carruaje sea ocupado por una o dos personas, 2 pesetas; excediendo de este número, 3 pesetas.—Desde el Sardinero, Magdalena y Miranda a la segunda Alameda y viceversa, en los días de feria, por asiento 1 peseta; ídem cuando el carruaje sea ocupado por menos personas que el número de asientos, 5 pesetas.—Desde los puntos de parada a la plaza de toros, por asiento, una peseta ídem a los sitios de romería, dentro del término municipal y viceversa, por asiento, 1 peseta.

Por careras: Dentro del casco de la ciudad, por una o dos personas, 1,50 pesetas; hasta cuatro personas, 2 pesetas.—Por el paseo del Alta, 1 o 2 personas, 2 pesetas; hasta cuatro persnas, 4 pesetas.

Por horas: Por cada hora dentro del término municipal, 1 o 2 personas, 4 pesetas; cuando exceda de este número, 5.—Por cada media hora en las mismas condiciones, 2,50. La media hora se cobra por entero, aunque el servicio dure menos.

Quien ocupe un coche en día de toros pagará el completo de los asientos que tenga el carruaje.

Para los efectos del servicio de carruajes se considera como ciudad la zona comprendida dentro de una línea que partiendo del extremo Este de la calle de Castilla, vaya en dirección Norte al paseo viejo de Miranda, continuando a la Magdalena y Sardinero (dos playas), paseo del Alta, Peñas Morenas y calle de la Industria, al extremo Oeste de al estación de mercancías de Bilbao.

Automóviles de plaza.

Una o dos personas, 800 metros o fracción, 1 peseta; cada 250 metros más o fracción, 0,25.—3 personas o 4, 500 metros o fracción, 1 peseta; cada 200 metros más o fracción, 0,25.

En ambas tarifas el tiempo de parada al servicio del cliente se contará a razón de 0,25 cada 5 minutos, o sea 3 pesetas hora; para los servicios fuera de la población regirá esta misma tarifa; pero debiendo abonar el importe del retorno, aunque vuelva el coche vacío. Los servicios después de las doce de la noche, tarifa doble.

Desde las diez de la noche a las cinco de la mañana, doble tarifa.

Tarifa de equipajes.

Por los hoteles o estaciones de ferrocarril: sombrerera o bulto de menos de 15 kilos, 0,50 pesetas.—Baúl o bulto de 15 a 30 kilos, 1.—De 30 a 60, 1,50.—De 60 a 100, 2.—Por cada 10 kilos de exceso, 0,50.

Servicio postal.

Imposición y retiración de valores declarados y paquetes postales, de 9 a 13,30.
Certificados, de 9 a 13,30.
Giro postal, de 9 a 13.
Pago de giros, de 10 a 13.
Imposiciones Caja de Ahorros, y reintegros, excepto los viernes, de 9 a 13.
Reclamaciones de correspondencia asegurada y certificada, de 9 a 11.
Lista y Apartados, de 8 a 8,30 y de 10 a 19.
Reparto a domicilio del correo de Madrid, mixto de Valladolid y Asturias, 10.—Correo de Bilbao, Liérganes y mixto de Llanes, 12,45.—Coreo de Asturias, Bilbao, Liérganes y Ontaneda, 18,30.
Los domingos se hace solamente el reparto a las 12,30.

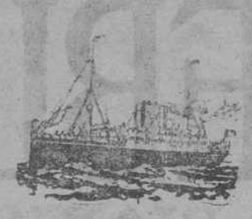

Vapores correos españoles
DE LA
Compañía Trasatlántica

Línea de Cuba y Méjico

El día 19 de julio saldrá de Santander el vapor
Alfonso Doce
Su capitán don Cristóbal Morales
admitiendo pasaje y carga para Habana solamente.
Precios del pasaje en tercera ordinaria:
Para Habana.—310 pesetas, 12,60 de impuestos y 2,50 de gastos de desembarque.
Para Santiago de Cuba.—En combinación con el ferrocarril, pesetas 345, 12,60 de impuestos y 2,50 de gastos de desembarque.

Línea del Río de la Plata

Salidas fijas de Santander todos los meses, el día último.
El día 31 de julio, a las once de la mañana, saldrá de Santander el vapor
SANTA ISABEL
para trasbordar en Cádiz al
Infanta Isabel de Borbón
(de la misma Compañía), admitiendo pasaje y carga con destino a Montevideo y Buenos Aires.
Para más informe dirigirse a sus consignatarios en Santander, señores HIJOS DE ANGEL PEREZ Y COMPAÑIA.—Muelle, 39.—Teléfono número 99.

Servicios de la Compañía Trasatlántica

LINEA DE CUBA Y MEJICO
Servicio mensual, saliendo de Bilbao, de Santander, de Gijón y de Coruña, para Habana y Veracruz (eventual). Salidas de Veracruz (eventual) y de Habana para Coruña, Gijón y Santander.
LINEA DE NEW YORK CUBA-MEJICO
Servicio mensual, saliendo de Barcelona, de Valencia, de Málaga y de Cádiz, para New York, Habana y Veracruz (eventual). Regreso de Veracruz (eventual) y de Habana, con escala en New York.
LINEA DE VENEZUELA COLOMBIA
Servicio mensual, saliendo de Barcelona, de Valencia, de Málaga y de Cádiz, para Las Palmas, Santa Cruz de la Palma, Puerto Rico y Habana. Salidas de Colón para Sabanilla, Curacao, Puerto Cabello, La Guayra, Puerto Rico, Canarias, Cádiz y Barcelona.
LINEA DE BUENOS AIRES
Servicio mensual, saliendo de Barcelona el 4, de Málaga el 5 y de Cádiz el 7, para Santa Cruz de Tenerife, Montevideo y Buenos Aires, emprendiendo el viaje de regreso desde Buenos Aires el día 2 y de Montevideo el 3.
LINEA DE BRASIL-PLATA
Servicio bimensual, saliendo de Bilbao, Santander, Gijón, Coruña y Vigo, para Río Janeiro, Santos, Montevideo y Buenos Aires, emprendiendo el viaje de regreso desde Buenos Aires para Montevideo, Santos, Río Janeiro, Canarias, Vigo, Coruña, Gijón, Santander y Bilbao.
LINEA DE FERNANDO POO
Servicio mensual, saliendo de Barcelona, de Valencia, de Alicante y de Cádiz, para Las Palmas, Santa Cruz de Tenerife, Santa Cruz de la Palma y puertos de la costa occidental de Africa. Regreso de Fernando Póo, haciendo las escalas de Canarias y de la Península indicadas en el viaje de ida.

Además de los indicados servicios, la Compañía Trasatlántica tiene establecidos los especiales de los puertos del Mediterráneo a New York, puertos del Cantábrico a New York y la línea de Barcelona a Filipinas, cuyas salidas no son fijas y se anunciarán oportunamente en cada viaje.

Estos vapores admiten carga en las condiciones más favorables y pasajeros, a quienes la Compañía da alojamiento muy cómodo y trato esmerado, como ha acreditado en su dilatado servicio.
Todos los vapores tienen telegrafía sin hilos.
También se admite carga y se expiden pasajes para todos los puertos del mundo servidos por líneas regulares.

AGENCIA DE POMPAS FÚNEBRES
DE
Angel Blanco
Coche furgón automóvil, Berliet, 40 HP., para el traslado de cadáveres
SERVICIO PERMANENTE
Velasco, 6 (casa de los Jardines), 6.-Teléf. 227
SANTANDER

- Anisosa -
Nuevo preparado compuesto de bicarbonato de sosa purísimo de esencia de anís. Sustituye con gran ventaja el bicarbonato en todos sus usos.—Caja: 0,50 pesetas.

Solución Benedicto.
de glicero-fosfato de cal de CREOSOTAL. Tuberculosis, catarros crónicos, bronquitis y debilidad general.—Precio: 2,50 pesetas.

DEPOSITO: DOCTOR BENEDICTO, San Bernardo, núm. 11.—Madrid
De venta en las principales farmacias de España.
EN SANTANDER: Pérez del Molino y Compañía.

SOCIEDAD HULLERA ESPAÑOLA
BARCELONA
Consumido por las Compañías de ferrocarriles del Norte de España, de Medina del Campo a Zamora y Orense a Vigo, de Salamanca a la frontera portuguesa y otras Empresas de ferrocarriles y tranvías a vapor, Marina de guerra y Arsenales del Estado, Compañía Trasatlántica y otras Empresas de navegación nacionales y extranjeras. Declarados similares al Cardiff por el Almirantazgo portugués.
Carbones de vapor.—Menudos para fraguas.—Aglomerados.—Cok para usos metalúrgicos y domésticos.
Háganse los pedidos a la
Sociedad Hullera Española
Pelayo, 5 bis, Barcelona, o a sus agentes en MADRID, don Ramón Topete, Alfonso XII, 16.—SANTANDER, señores Hijos de Angel Pérez y Compañía.—GIJON y AVILES, agentes de la «Sociedad Hullera Española».—VALENCIA, don Rafael Toral.
Para otros informes y precios dirigirse a las oficinas de la
SOCIEDAD HULLERA ESPAÑOLA

(S. A.) La Piña Tallada.
FABRICA DE TALLAR, BISELAR Y RESTAURAR TODA CLASE DE LUNAS, ESPEJOS DE LAS FORMAS Y MEDIDAS QUE SE DESEA, CUADROS GRABADOS Y MOLDURAS DEL PAIS Y EXTRANJERO.
DESPACHO: Amós Escalante, núm. 4.—Teléfono 8-23.—FABRICA: Cervantes, 11.

† La Propicia: Agencia de pompas fúnebres.
Ceferino San Martín.
Agente funerario de las Sociedades especiales de la Compañía Trasatlántica, ilustrísimo Cabildo Catedral, de todas las Comunidades religiosas de la capital, Sociedades de Socorros y otras.
Furgón automóvil para el traslado de cadáveres.
Unica Casa que dispone de coche estufa.
Gran surtido de féretros y arcas de gran lujo, coronas, cruces, instalaciones de capillas ardientes, hábitos, etc.
Con los mejores coches fúnebres de primera, segunda y tercera clase.
ALAMEDA PRIMERA, números 23, bajos y entresuelos.—Teléfono 681.
SERVICIO PERMANENTE SANTANDER

TOS
Las antiguas pastillas pectorales de Rincón, tan conocidas y usadas por el público santanderino, por su brillante resulta do para combatir la tos y afecciones de garganta, se hallan de venta en la droguería de Pérez del Molino, en la de Villafranca y Calvo y en la farmacia de Erasun.
CINCUENTA CENTIMOS CAJA

TALLERES DE FUNDICION Y MAQUINARIA
Obregón y Comp-Torrelavega
Consignación y reparación de todas clases.—Reparación de automóviles.

Estreñimiento
No se puede desatender esta indisposición sin exponerse a jaquecas, almorranas, vahídos, nerviosidad y otras consecuencias. Urge atajarla a tiempo, antes de que se convierta en graves enfermedades. Los polvos regularizadores de RINCON son el remedio tan sencillo como seguro para combatirla, según lo tiene demostrado en lo s35 años de éxito creciente, regularizando perfetcamente el ejercicio de las funciones natural s del vientre. No reconocen rival en su benignidad y eficacia. Pídanse prospectos al autor, M. RINCON, farmacia.—BILBAO.
Se vende en Santander en la droguería de Pérez del Molino y Compañía.

LOCION PARA EL CABELLO
A BASE DE LAVONA
Es el mejor tónico que se conoce para la cabeza. Impide la caída del pelo y le hace crecer maravillosamente, porque destruye la caspa que ataca a la raíz, por lo que evita la calvicie, y en muchos casos favorece la salida del pelo, resultando éste sedoso y flexible. Tan precioso preparado debía presidir siempre todo buen tocador, aunque sólo fuese por lo que hermosea el cabello, prescindiendo de las demás virtudes que tan justamente se le atribuyen.
Frascos de 2 y 3,50 pesetas. La etiqueta indica el modo de usarlo.
Se vende en Santander en la droguería de Pérez del Molino y Compañía.

CAFÉS TOSTADOS
MARCA
EL CAMELLO
IMPORTACIÓN DIRECTA
SANTANDER

A PRECIOS DE TASA

Delantales de mujer a	3 reales	Lanillas azul marino y negro a	5 reales
Percales batista a	2 reales	Franelas de lana, para camisas, a	6 reales
Pisanas medio ancho, colores sólidos a	7 perras	Camisas de mujer, lavado primera, a	3 ptas
Pisanas doble ancho, clase superior, a	7 reales	Calzoncillos, lavado superior, de hombre, a	9 reales
Telas blancas lavadas, para camisas, a	6, 7, 8 y 9 perras		

Camisas de pisano, para caballero, a	3 ptas.
Mantas fuertes de algodón a	5 y 6 ptas.
Corsés de mujer a	2 ptas.
Género de sábanas, superior, a	2 ptas.

Si quieren ustedes ver los dineros que ahorra comprando en esta Casa, visite otras que no tengan tasa.

Isabel II, número 4. VIRGILIO CARRO Isabel II, número 4.