EL PUEBLO CÁNTABRO

FRANQUEO CONCERTADO

DIARIO DE LA MAÑANA

SANTANDER.—Año III—.Número 832 | Redacción y Administración, calle de San José, núm. 17.—Teléfono 55. | Domingo, 24 de septiembre de 1916

DE REINOSA

La feria de San Mateo.

(DE NUESTRO ENVIADO ESPECIAL)

La conferencia del doctor Doaso.

Con el salón de actos del excelentísimo Ayuntamiento rebosante de público, se celebró ayer la segunda conferencia anunciada, corriendo ésta a cargo del ingeniero agrícola señor Doaso.

El tema elegido por el conferenciante era interesantísimo, pues versaba sobre la leche y las industrias derivadas, desarrollándole el conferenciante con flúidez de palabra y gran tecnicismo, consiguiendo verse aplaudido al final de casi todos los párrafos.

Comenzó el señor Doaso, después de su presentación por el señor comisario regio de Fomento, don Pablo Mata Rumayor, diciendo que era ésta la primera vez que hablaba en público de la materia que se proponía tratar.

Dedicó sus primeras palabras al recuerdo del ingeniero agronómo señor Alvarado, quien, con su competencia reconocida e incansable acción, ocupó largo tiempo de su vida a estudiar e impulsar el desarrollo de las industrias de la fabricación del queso en la parte occidental de nuestra provincia, siendo sus enseñanzas fructíferas y bien aprovechadas por los aldeanos y fabricantes de la Montaña.

Entra después de lleno en el tema de su discurso, diciendo a los concurrentes que una de las cosas más necesarias para obtener buenos productos era el criar buen ganado, poniendo para ello todos los medios utilizables, haciéndolo por procedimientos modernos, huyendo de esas bruscas alternativas de la escasez de pastos en invierno y la abundancia de los mismos en verano.

—Cuando consigáis tener buenas reses—continuó el conferenciante—haréis excelente leche, cuyas excelencias, como alimento del hombre y como elemento del que pueden obtenerse multitud de producciones para la industria, voy a describiros, aunque sea muy por encima, ya que aquí no se trata de un curso científico, sino de una modesta y simple conferencia.

Explicó en seguida el método que debe emplearse para el ordeño, con el fin de que la leche esté en las condiciones más higiénicas y puras al usarla.

Enseñó los métodos prácticos de ordeñar y conservar la leche para el consumo y para la industria, con gran acopio de datos y ejemplos; los medios de obtener leche esterilizada, que es aquélla que no tiene gérmenes que puedan ser nocivos al hombre, y cómo era la leche homogeneizada y la leche condensada, siendo esta interesante parte de su discurso muy aplaudida, por el gran acopio de conocimientos demostrados por el técnico conferenciante.

Habló después de la harina lacteada, producto basado en la fermentación de la leche, para estómagos enfermos, e hizo una prolija enumeración del sinnúmero de derivados que de la leche pueden obtenerse: la caseína, que tiene un amplísimo consumo industrial; la lactosa, que es inalterable al aire y la humedad y conserva los medicamentos; etc., etc.

Dijo que en algunos pueblos del Extranjero, en cada vaso de leche que se da a los niños echan los padres una cuchara da de lactosa, por ser más digestiva que el azúcar.

Volvió a insistir, con especial interés, sobre la mantequilla y el queso, y con prácticas demostraciones, utilizando para ello una desnatadora, hizo ante el público una buena cantidad de sabrosísima manteca, que dió a probar a todos.

—El queso—manifestó el orador—, igualmente que la manteca, es de una elaboración sencillísima. Veréis.

Y con gran claridad explicó las diferentes fases porque pasa la elaboración de la leche hasta que se consigue el queso, indicando la temperatura a que ha de estar; la proporcional cantidad de cuajo que ha de ponerse, y el momento en que deben batirse las cuajadas. (Esto último lo enseñó prácticamente con un aparato que mostró al público, y, después, cogiendo un molde, con su prensa y su tela a propósito, demostró cómo se conseguía obtener el queso en las cuevas.)

Por último, terminó su elocuente, clara y amena conferencia indicando la temperatura que debía conseguirse en las cuevas y la cantidad de sal con que debía adobarse el queso, enriqueciendo todos estos datos con las cifras justas de cada cosa y diciendo también la cantidad de queso que podía conseguirse por cada dos litros y medio de leche, que no es nada menos que 250 gramos, y asegurando que el término medio de la producción de queso, con leche buena, era de un 10 por 100.

Una ovación cerrada estalló en el salón, y muchas manos estrecharon la del cultísimo conferenciante.

Conferencia suspendida.

La tercera y última conferencia anunciada estaba a cargo del general Reina, director de la Remonta; pero no pudo llevarse a efecto, por haber telegrafiado dicho señor que deberes ineludibles de su alto cargo requerían su presencia en otra parte.

Dos desgracias.

Por efecto de un remolino de aire se levantó una polvareda en el ferial de Santiago, espantándose la mayor parte de las caballerías, originando el brusco movimiento carreras, gritos y achuchones.

Víctimas de éstos fueron la vecina de Serna (Campóo) Ceferina Pérez Muñoz, de cuarenta y siete años, que resultó con una lesión leve en la nariz, y Juan Ruiz Manjón, de treinta y uno, natural de Valdeajos (Burgos), con contusiones en todo el cuerpo.

Por la tarde, y cuando más entretenido se hallaba Pedro del Hoyo, que había venido de Briviesca a comprar una vaca, recibió en el mentón una coz que le tiró una mula.

Por fortuna, la herida no es grave.

La feria.

Continúa animadísima la feria, llegando sin cesar gran cantidad de forasteros, que dan mucha animación a la villa.

En el ferial siguen cotizándose las mulas «lechales» y los terneros a precios fabulosos, no obstante lo cual la demanda es enorme.

El día 22 salieron por el ferrocarril del Norte siete vagones cargados de mulas; ayer marcharon 18, hoy les seguirán 28 más y para mañana hay pedidos 12.

Teniendo en cuenta que en cada uno de ellos, por término medio, van 28 cabezas, el total de lo que ha salido por dicha estación asciende a la no pequeña suma de 510 reses, entre mulas y terneras.

La mayor parte del ganado exportado es para Aragón, Extremadura y la Mancha.

Un banquete.

En el restaurant de la estación celebróse ayer un espléndido y delicado banquete, con el que el Ayuntamiento de Reinosa obsequió a los señores del Consejo provincial de Fomento y de la Asociación de Ganaderos, que han venido a Reinosa a tomar parte como calificadores en el magnífico concurso de ganados y a los representantes de los periódicos de Santander EL PUEBLO CÁNTABRO, «El Cantábrico» y «El Diario Montañés», que se encuentran aquí haciendo la información de la feria.

Presidió la mesa el señor marqués de la Frontera, teniendo a su izquierda a los señores don Pablo Mata, don Santos Arán, don Carlos Santiago Enríquez, don Justo Colongues, don Inocente Vázquez, don Pedro Cuadrillero, don José Barrio y Bravo, don Ecequiel Cuevas y don José María Aguirre, y a su derecha a don José Antonio Quijano, don Miguel Ruiz Duque—alcalde de Reinosa—, don Adolfo Roncal, don Pedro Badillo, don Florentino Segura y don Antonio Argüeso. A los postres llegaron los señores don Pablo Lastra Eterna y don Casimiro Lanza.

Como ya decimos, la carta fué espléndida y acreditó una vez mas al restaurant de la estación.

Los infantes.

En el correo del día 22 pasaron por esta estación los infantes don Carlos, doña Luisa y don Raniero, siendo saludados por el ingeniero de las Obras del puerto de Santander, don Jesús Grinda.

Al arrancar el tren se les hizo una cariñosa despedida.

Detención de un carterista.

Por la Guardia civil ha sido detenido y llevado a la cárcel el carterista Gonzalo Nieto López, natural de Orense.

El detenido había estado en la feria de Palencia haciendo de las suyas.

El concurso de ganados.

A las tres de la tarde tuvo lugar en el pintoresco y delicioso sitio de «Las puertas» el reparto de premios a los ganaderos que concurrieron al certamen.

La calificación hecha por el Jurado es como sigue:

GANADO VACUNO

Raza Campóo.

Sección primera.—Reproductores de más de tres años: Primer premio, don Francisco Obeso, de Requejo, cien pesetas; segundo premio, 50 pesetas, Sociedad ganadera de Villacantid.

Sección segunda.—Primer premio y prima de conservación de 75 pesetas, a Benigno del Pozo Gutiérrez; segundo premio, de 50 pesetas, y prima de conservación de 50 pesetas, Hijos de Eduardo García Ríos, de Nestares.

Sección tercera.—Primer premio (desierto); segundo, de 25 pesetas, al novillo «Capitán», de don Domingo Pérez Muñoz.

Sección cuarta.—Becerros menores de un año: Primer premio, de 50 pesetas, al becerro «Campurriano», de don Angel Carrera, de Soto de Campóo; segundo, de 25 pesetas, a Julio Sáiz López.

Sección quinta.—Primer premio (desierto); segundo, de 25 pesetas, a Julián Díez; especial, de 15 pesetas, a don Timoteo García.

Sección sexta.—Premio de Honor, copa de los señores diputados provinciales de Campóo-Cabuérniga, al lote de seis novillas de don Francisco de Obeso; segundo, cien pesetas, al lote de don Froilán Jorrín.

Sección séptima.—Primer premio, de cien pesetas, a la vaca de don Froilán Jorrín; segundo, de 50 pesetas, a don Ramón Gómez; segundo, de 50 pesetas, a don Fermín Delgado; segundo, de 50 pesetas, a don Manuel López; tercero, de 25 pesetas, a «Capitana», de don Domingo Pérez Soto; tercero, de 25 pesetas, a don José González.

Sección octava.—Primer premio, de 50 pesetas, a «Chata», de don Francisco Ruiz; segundo, de 25 pesetas, a «Gaarda», de don Francisco Porras; mención honorífica, a don Fermín Gutiérrez, de Fresno; mención, a don Amado Sáiz, por su novilla «Cordera».

Sección novena.—Primer premio, de 50 pesetas, a «Majita», de don Cirilo Montes; segundo, de 25 pesetas, a don Pedro Fernández Gutiérrez; Mención honorífica, a don Saturnino López.

Raza Tudanca.

Sección primera.—Primer premio, de cien pesetas, a don Julián Jorrín López; segundo, de 50 pesetas, al toro «Corzo», de don Benito Gutiérrez; mención honorífica, al ejemplar «Majo», de don Laureano Cuevas.

Sección segunda.—Primer premio, de 50 pesetas, a «Cordera», de don Gregorio Sáiz; segundo, de 25 pesetas, a don Elías Gutiérrez; mención honorífica, a «Tasuga», de don Pedro Salces, de Salces.

Parejas de labor.

Sección primera.—Primer premio, de cien pesetas, a don José González; segundo, de 75 pesetas, a Hijos de don Rafael Obeso; mención honorífica, a don José González Gutiérrez; mención, a don Francisco González Ruiz; mención, a don Atanasio Cossío.

Sección segunda.—Primer premio, de 75 pesetas, a la yunta de don Pío Calderon; segundo, de 50 pesetas, a don José Luis Gándara; mención honorífica, a don Julián Gutiérrez y Gutiérrez.

GANADO CABALLAR

Sección primera.—Premio de Honor, copa del Consejo provincial de Fomento, al caballo «Taco», de don José Luis Gándara; primer premio, de 150 pesetas, al caballo propiedad de don Feliciano Alonso; segundo premio, de cien pesetas, a la Sociedad ganadera «Peñas Arriba», de Reinosa; mención honorífica, a don Ramón Revuelta, de Reinosa.

Sección segunda.—Caballos sementales silla: Primer premio, al caballo «Cordero», de don José Luis de la Gándara; segundo, a «Hortelano», de la Sociedad ganadera de Villacantid.

Sección tercera.—Primer premio, de 50 pesetas, a don Eduardo García, de Nestares; primero, de 50 pesetas, a la yegua propiedad de don Justo García; segundo, de 25 pesetas, al potro propiedad de don Luis de Gándara; segundo, de 25, a don Francisco Gutiérrez, de Reinosa.

Sección cuarta.—Potros y potras de dos años, silla: Primer premio, a «Montañesa», de don Ramón Cayón; segundo, a «Careta», de don José González; tercero, a «Chula», de don Rosendo Gutiérrez.

Sección quinta.—Primer premio, de 50 pesetas, a don Cirilo Fernández; segundo, de 25 pesetas, a don Justo García; mención honorífica, a los ejemplares de don José Luis Gándara.

Sección sexta.—Potros y potras de un año, silla: primer premio, a «Noble», de don José González; segundo, a «Cunera», de don Pedro Gutiérrez; tercero, a «Mulilo», de don Sixto Manuel Lemona.

Sección séptima.—Primer premio, de 100 pesetas, a «Morena», de don Juan Lucio Bustamante; otro primer premio, de 100 pesetas, a don Dámaso Vielba, por la yegua «Lucera»; segundo, de 75 pesetas, a don Angel García; segundo, de 75, a don Eduardo Escobedo, por su yegua «Perla»; segundo, de 75, a la yegua «Jerezana», de don Manuel Solana; tercero, de 25, a Herederos de Gabino Fernández, por la yegua «Niña»; tercero, de 25, a la yegua «Lucera», de don Benito Gutiérrez; tercero, de 25, a don José Pombo, por su yegua de vientre; mención honorífica, a don Juan de Lucio, por la yegua «Cunera»; mención honorífica, a la «Nena», de don José Luis Gándara; mención honorífica, a «Fundadora», de don Víctor García; mención honorífica, a «Aparecida», de don José Martínez; mención honorífica, a «Cordera», de don Eduardo Escobedo.

Sección octava.—Yeguas de vientre, de silla: Primer premio, a «Generala», de don Eugenio Argüeso; segundo, a «Hortelana», de don Angel Gutiérrez; tercero, a «Perla», de don Alfredo Hidalgo.

Sección especial.—Lotes de semental y cuatro o más yeguas: Segundo premio, de 100 pesetas, al lote de don José Luis de la Gándara; tercer premio, de 50, al lote de don Vicente Ruiz Gutiérrez.

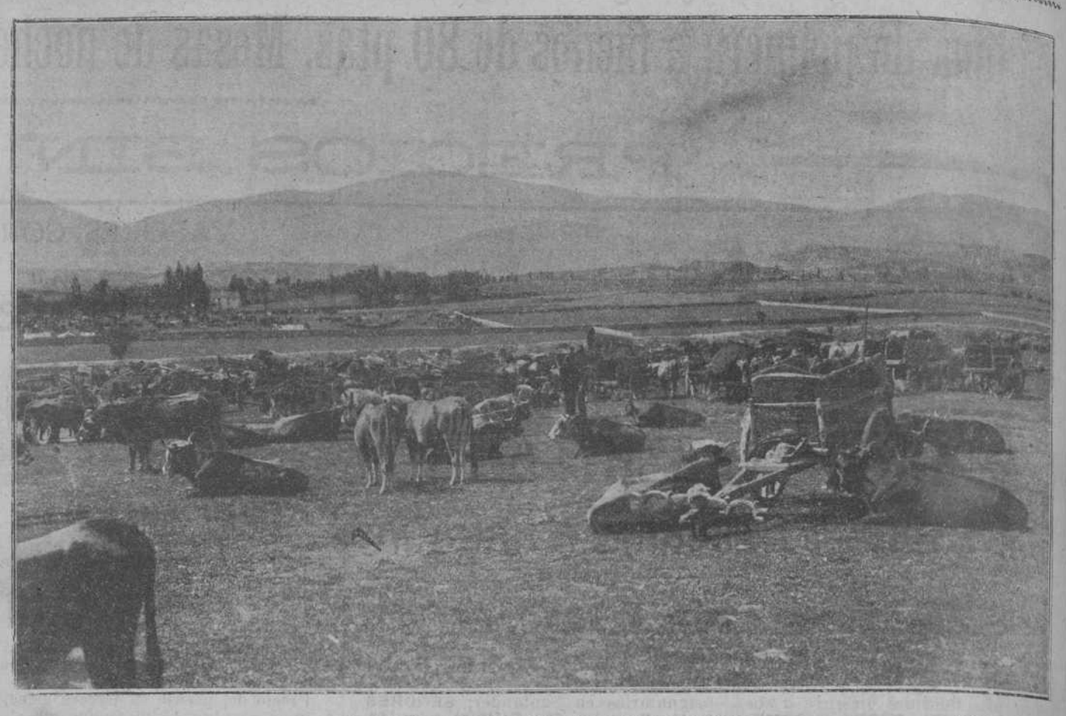

LA FERIA DE REINOSA.—Un aspecto del ferial. (Fot. Samot.)

DIA POLITICO

POR TELÉFONO

Disposiciones oficiales.

MADRID, 23.—La «Gaceta» publica hoy las siguientes disposiciones oficiales:

De la Presidencia.—Real orden disponiendo que el Instituto Geográfico y Estadístico se ajuste a las prescripciones que se publicaron para la renovación del Censo electoral.

De Estado.—Anuncio relativo al bloqueo de la costa búlgara del mar Egeo.

De Gobernación.—Nombrando el Tribunal que ha de actuar en las oposiciones a plazas de ordenanzas y similares de Gobiernos civiles.

De la Dirección general de Correos.—Anunciando que el 1 de octubre se inaugurará el Giro Postal con el Japón.

En Gobernación.

El señor Ruiz Jiménez, que se halla algo mejorado de su catarro, ha venido a Madrid esta mañana.

Manifestó que el conde de Romanones saldrá mañana de San Sebastián para Madrid.

El señor Alba marchó esta mañana a Torrelodones, con objeto de almorzar con el señor García Prieto.

Esta tarde seguirá su viaje a San Sebastián, de donde regresará mañana con el conde de Romanones.

«El Imparcial» y Ortega Gasset.

La Gerencia de «El Imparcial ha dirigido una comunicación a los diarios que insertaron ayer la carta de don Eduardo Ortega Gasset, manifestando que lamenta la separación de este último y afirmando que «El Imparcial» no ha estado ligado más que a las grandes y nobles causas nacionales.

En los Centros periodísticos se decía hoy que don Eduardo Gasset, separado del Consejo de administración de «El Imparcial», va a fundar otro diario levantando la bandera del antiguo «Imparcial» e inspirándose en los propósitos del fundador.

Mejoría de Concas.

Dicen de Baños de Montemayor que el ex ministro señor Concas ha experimentado, dentro de la gravedad, una ligera mejoría.

Concurso.

La Dirección general de Primera enseñanza ha publicado las bases para el concurso de publicación del nuevo escalafón de maestros. Podrán tomar parte todas las Casas editoriales e imprentas.

Los libreros y el papel.

Una Comisión del gremio de libreros, presidida por el señor Samper, ha visitado hoy al ministro de Hacienda, solicitando para la industria del libro los mismos auxilios que los concedidos a la prensa, con el fin de evitar la ruina que les amenaza por la carestía del papel.

¿Qué ha pasado?

En los Círculos políticos se ha hablado de que un ministro se propone tomar enérgicas medidas contra las autoridades de un departamento marítimo, por lo ocurrido con motivo de una visita efectuada por una distinguida señorita.

Los proyectos de las reformas de Guerra.

El ministro de la Guerra ha sometido hoy a la firma del Rey el real decreto autorizándole para presentar en las Cortes las reformas militares.

Pérez Galdós.

En el tren correo de la línea del Norte salió ayer para Madrid, dando por terminado el veraneo en Santander, el ilustre novelista don Benito Pérez Galdós.

A la estación acudieron a despedirle numerosos amigos particulares.

EJERCICIOS DE TIRO ACCIDENTADOS

Dos soldados muertos.

POR TELÉFONO

MADRID, 23.—Esta mañana fué el ministro de la Guerra al campo de tiro de Valdemoro, con objeto de presenciar las prácticas de la tercera compañía del Centro de tiro del Este.

Cuando la tropa se dirigía al campo, un mulo que conducía a lomos una ametralladora se desmandó, atropellando a un soldado, que resultó muerto.

En su carrera desenfrenada atropelló el mulo a otro soldado, hiriéndole tan gravemente, que murió poco después.

Al hacer las experiencias de un petardo de trilita, estalló uno de ellos, que causó quemaduras graves en las manos al primer teniente señor Sánchez Noé, y a un soldado.

Los dos desgraciados soldados pertenecían al regimiento del Rey y estaban abscriptos a la Escuela Central de Tiro. Se llaman Dionisio Fernández y Diego Alfanes.

El general Luque, al ocurrir la desgracia, era obsequiado con un «lunch», y al enterarse de ella, se apresuró a dirigirse al lugar donde ocurrió.

Los cadáveres serán enterrados en el cementerio de Valdemoro.

En el pueblo de Valdemoro se celebraban fiestas, y al saberse la desgracia, se suspendieron. Las campanas de las iglesias doblaron a muerto.

El entierro se verificará mañana, a las cinco de la tarde, y los cadáveres serán conducidos a hombros de oficiales.

Al regresar las tropas, el caballo que montaba el teniente coronel arrojó al jinete, que resultó con lesiones leves.

POMBO, VUELA

Nuestro gran aviador don Juan Pombo, siguiendo su incansable gusto de navegar por el aire, realizó ayer dos magníficos vuelos sobre su nuevo aparato militar «San Ignacio III».

El primer vuelo lo realizó don Juan Pombo a las doce de la mañana, y tuvo de duración unos treinta minutos, llevando en el aparato a don Alfonso Huidobro.

Por la tarde, a las cinco y media, volvió a elevarse el señor Pombo, y realizó otro magistral vuelo sobre la población, estando en el aire una media hora.

No decimos, porque ya es sabido, que el valiente piloto aterrizó en los dos vuelos de la precisa manera que él sólo sabe hacer.

EL RAISULI NOS PERMANECE FIEL

Desmintiendo una calumnia

POR TELÉFONO

MADRID, 23.—El alto comisario de España en Marruecos ha cablegrafiado al ministro de Estado diciendo que entre el elemento español de Tánger ha causado indignación la noticia dada por algunos periódicos de Madrid, sobre una campaña intentada por el Centro laborista de aquella ciudad, a base de supuestos actos cometidos por el Raisulí contra España.

No es cierto que el Raisulí haya cometido actos hostiles, sino que ha puesto cuanto estaba de su parte para evitar que se interrumpiesen las comunicaciones con el Fondak, como intentaban algunos elementos de Tánger, para hacer ver que el Raisulí y las autoridades de España no bastaban para asegurar las comunicaciones de Tánger.

«FANTOMAS», DETENIDO

Intenta suicidarse.

POR TELÉFONO

MADRID, 23.—El fantástico ladrón conocido por el rey de los ladrones y por «Fantomas», que hace unos días se escapó de manos de la Policía, cuando ésta le creía completamente asegurado en la Comisaría, ha caído esta mañana en poder de sus perseguidores, en su domicilio, en la calle de Apodaca. «Fantomas» no puso ninguna resistencia al ser detenido.

La Policía practicó un registro en las habitaciones del piso, que estaban casi desmanteladas.

En una maleta encontraron útiles para el robo y un magnífico traje de seda negra, de «Fantomas».

Ha confesado que el día que se escapó estuvo en el Gran Teatro viendo una sección de películas, cenando después en un restorán.

Al día siguiente se enteró por la prensa que en la calle Apodaca había un piso desocupado y lo alquiló.

«Fantomas» se proponía marchar hoy mismo a Zaragoza, para dirigirse después a Jaca, y desde allí internarse en Francia pasando los Pirineos.

«Fantomas» presenta aspecto decaído y está muy taciturno.

Esta tarde encargó a un vigilante que le comprase medio gramo de cocaína; pero éste le mostró la papeleta al inspector señor Fernández Luna.

«Fantomas» pretendía suicidarse».

Sala Narbón.

El concierto de anoche.

El concierto celebrado anoche en la elegante Sala Narbón no podía ser más variado: una pianista, madama Paula Schultheis; el bajo de ópera Federico Arredondo, y un sexteto, dirigido por D'Hers, se encargaron de entretener a un público escogido durante hora y media, con un programa que, si no era una novedad, revelaba, por lo menos, buen gusto para elegir las obras.

Una vez más ha triunfado Federico Arredondo, que anoche dejó cimentada en Santander la fama de que venía precedido y que le ha de llevar a más altas empresas, donde triunfará seguramente, porque Arredondo es de los cantantes que llegarán adonde se propongan si se lo proponen de veras. Posee para ello una hermosísima voz, con unas notas extremas verdaderamente admirables, sobre todo las bajas, que tienen una claridad y una transparencia muy poco corrientes. Si a esto unimos que Arredondo es de los que, además de tener buena voz, saben aprovecharla, merced a una buena escuela de canto, a una vocalización perefcta, nada de extraño tiene que nos atrevamos a profetizarle grandes triunfos, que vengan a sumarse a los ya alcanzados.

Anoche, ante los aplausos del público al terminar las obras que figuraban en el programa, hubo de ejecutar otras tres obras, que fueron otros tantos éxitos, principalmente cuando cantó, con gran delicadeza, la famosa canción, de Tamayo, «Mi pobre reja».

Si grandes aplausos premiaron la labor de Arredondo, no mereció menos tal premio la pianista madama Paula Schultheis.

En las mismas obras por ella elegidas para presentarse al público de esta ciudad veíase admirablemente reflejado su temperamento artístico.

«Le coucou», de Daquin; «A couvent», de Borodine; la misma «Jardins sous la pluie», de Debussy, son de ese género de obras que pusieron tan en boga los clavecinistas franceses del siglo XVIII, que quisieron encerrar entre las líneas del pentagrama todo lo que veían en la Naturaleza. Y lo conseguían, en cierto modo, ahora que, claro es, era a fuerza de dificultades de técnica, que se traducían, por regla general, en dificultades de ejecución, de mecanismo, de interpretación, que hacían estas obras verdaderamente inaccesibles para aquellos que no posean agilidad, brío y un mecanismo perfecto, no exento de flexibilidad y delicadeza. Y esto que requieren tales obras es la característica de madama Paula Schultheis, en la que se ve la artista que, a fuerza de estudio y de constancia, ha conseguido vencer las dificultades del más ingrato de los instrumentos musicales.

En todas las obras fué ayer aplaudidísima, viéndose obligada a interpretar fuera de programa, para dar gusto al público, la obra «Phalénes», de Philipp.

El sexteto D'Hers tuvo el buen gusto de elegir para comenzar el programa el primer tiempo de la «Primera Sinfonía», de Beethoven, y salieron airosos en la no pequeña lucha que significa para un sexteto interpretar una sinfonía de Beethoven hecha para orquesta, aunque ésta sea, como es la primera, la más sencilla de todas.

M. N.

UN OFICIAL INGLES EN OVIEDO

Visita la fábrica nacional de armas.

POR TELÉFONO

OVIEDO, 23.—Un oficial del Estado Mayor inglés ha visitado la fábrica nacional de fusiles y cañones y recorre la provincia en un auto del ejército español.

Ha causado expectación este hecho y hay recelos.

«El Carbayón» dice que esto no tiene nada de particular, pues ahora mismo una Comisión de militares españoles ha estado en el frente del Somme, visitando las organizaciones todas del ejército inglés.

Ecos de sociedad.

En el tren correo de ayer salió para Madrid nuestro particular amigo don Victoriano López Dóriga.

—Han llegado de San Sebastián, donde han obtenido importantes premios, los bizarros capitanes del regimiento infantería de Valencia don Julio Castro y don Manuel Toledo.

—Ayer dió a luz, con toda felicidad, un robusto niño, la esposa de nuestro distinguido y particular amigo el joven gobernador interino don José Massa.

—En los exámenes de oposición últimamente celebrados en Madrid para el ingreso en el Cuerpo de Sanidad Militar, ha obtenido el primer lugar de su promoción el culto y estudioso médico don Antonio Saro Cano.

Nuestra más cordial enhorabuena.

No compréis otras conservas que las de **RAFAEL ULECIA.—LOGROÑO.**—Son las más superiores que se fabrican.

Toros en Logroño.

POR TELÉFONO

Seis de Palha, para Chiquito de Begoña y García Malla.

LOGROÑO, 23.—Con media entrada se celebró la tercera de feria.

Primero.—Chiquito de Begoña mulete a con desconfianza, para un pinchazo, una estocada tendida y una contraria.

Segundo.—Malla se encuentra con un toro difícil, por lo que torea desconfiado y la faena le resulta deficiente.

Atiza una estocada y dos pinchazos.

Un espectador arroja al ruedo una botella y es detenido.

Tercero.—Chiquito de Begoña mulete con alivios y da un pinchazo y media desprendida.

Cuarto.—Malla da tres pases superiores, para media estocada en todo lo alto.

Quinto.—Chiquito de Begoña, solo y con arte, hace una faena muy buena, con pases por bajo y de rodillas.

Arrea media estocada y acierta a descabellar al sexto golpe.

Sexto.—Malla hace una faena preciosa, para una estocada superior. (Ovación y oreja.)

Leopoldo Rodríguez F. Sierra
Especialista en enfermedades de la piel y secretas.
Radium, Rayos X, electricidad médica, baño de luz, masaje, aire caliente, etc.
Consulta de diez a una.—Wad-Rás, 7, 2.°

Vicente Aguinaco.
OCULISTA
Consulta de diez a una y de tres a seis.
BLANCA, NUMERO 32, 1.°

Joaquín Lombera Camino.
Abogado.—Procurador de los Tribunales
VELASCO, 9.—SANTANDER

ANTONIO ALBERDI
CIRUGIA GENERAL
Partos—Enfermedades de la mujer.—Vías urinarias.
AMOS DE ESCALANTE, 10, 1.°

Ricardo Ruiz de Pellón
CIRUJANO-DENTISTA
de la Facultad de Medicina de Madrid.
Consulta de diez a una y de tres a seis.
Alameda Primera, 10 y 12.—Teléfono 162

ABILIO LOPEZ
Partos y enfermedades de la mujer
Consulta de doce a dos.—Teléfono 708
Gómez Oreñañ, número 9, principal

Comisión provincial

Ayer celebró sesión esta Corporación, bajo la presidencia de don Eusebio Ruiz, asistiendo los vocales señores Escajadillo, Prieto Lavín, Reda, Zorrilla y Gutiérrez Madrazo, adoptándose las siguientes resoluciones:

Informes al señor gobernador.

El recurso de don Pedro Gómez contra acuerdo del Ayuntamiento de Rionansa, que le impuso una multa por ocupación de la vía pública.

El expediente instruído por el Ayuntamiento de Marina de Cudeyo solicitando autorización para enagenar edificios inútiles.

Acuerdos.

Se resuelven las reclamaciones de agravios contra la cuota que se les impuso en el repartimiento vecinal de Camargo a doña Clara Peira, don Adolfo Vallina, don Manuel Gómez, don Adolfo V. Torcida y don Amancio Hermosa.

Queda enterada la Corporación de la real orden del ministro de la Gobernación confirmando la nulidad de las elecciones municipales de Ruiloba.

Se acuerda celebrar el día 7 de octubre la subasta de varias obras de la Inclusa provincial, aprobando, al efecto, el correspondiente pliego de condiciones.

Se concede a la Cámara oficial Agrícola, una subvención para atender a los gastos que se originen en la Exposición, que se ha de celebrar en esta capital el próximo mes.

Fué aprobado el estado de precios medios de los artículos para suministro a las tropas en los pueblos de esta provincia.

Queda también aprobada la cuenta de medicamentos facilitados al Hospital durante el mes de agosto último.

Se autorizó al director facultativo del expresado establecimiento para adquirir varios efectos quirúrgicos y medicinales.

Será admitida en la Casa de Caridad una niña y en la Inclusa un niño huérfano, de esta provincia.

DE SANTOÑA

Fuga de un penado.

Ayer se ha fugado del penal de Santoña un recluso que se hallaba cumpliendo una condena de diez años.

El fugado se llama Manuel Díaz García, de treinta años de edad, natural de Sevilla, en cuya Audiencia fué procesado por atentado, condenándole a seis años de prisión.

También sufría el penado Manuel otra condena de tres años, por resistencia y agresión a la Guardia civil, teniendo pendiente de sentencia una causa por robo.

Se ignoran los medios de que se ha valido el presidiario para efectuar su evasión, pues hasta el medio día, en que se pasó lista, no se notó la falta de él, y las sospechas que hay es que se haya embarcado en alguna lancha que tendría preparada algún cómplice para facilitarle la evasión.

La Guardia civil del puesto de Santoña que telegráficamente comunicó la noticia al gobernador civil, practica varias indagaciones para lograr dar con el paradero del fugado, habiéndose comunicado también la noticia a los puestos de la benemérita limítrofes, con objeto de ver si por alguna parte parece el mencionado Manuel Díaz.

Las señas personales del fugado son: pelo y cejas castaños, ojos pardos, nariz cóncava, cara oval, barba poblada, color bueno y mide un metro setecientos cincuenta milímetros de altura.

El rasgo de un pueblo.

Bien merece ponerse de relieve, para su justo encomio y para que sirva de edificante ejemplo, el gallardo esfuerzo que ha realizado el Ayuntamiento de Ampuero con el concurso y beneplácito de todo el vecindario; para dotar a la villa de un edificio destinado a escuelas graduadas, en donde se instruya y eduque a la nueva generación, en la forma que recomiendan los modernos adelantos de la Pedagogía.

Tenía la villa, gracias a una excelente administración, dirigida por sus anteriores alcaldes, don Mateo Rivas, nunca bastante llorado, y don Federico Somarriba y don Víctor Rivas, que aún viven felizmente, a quienes secundara el celo del secretario don Ignacio Pacheco, inmejorable en su clase, tenía, digo, Ampuero cómoda y decorosa Casa Consistorial, amplia y asfaltada plaza del mercado, ferial magnífico, excelente alcantarillado y todos los servicios, en fin, de una urbanización modelo, a que pudo llegar en sus años de prosperidad, hoy un tanto nublada por la repercusión de la guerra de Méjico. Pero le faltaban buenas escuelas, dignas de su cultura y en relación con su bienestar, que le había permitido hacer... hasta una plaza de toros, menos necesaria ciertamente, pero no superflua en este país que tanto se entusiasma con su alegre fiesta tradicional.

Si la paz de Méjico no se hubiera trastornado, no hubiesen faltado acaso patricios que, a imitación del conde de Albox, en Limpias; del marqués de Valdecilla, en Cudeyo; de don Luis Avendaño, en Liendo; de don Jerónimo Pérez y Sáinz de la Maza y don Cirilo Lastra, en Soba; de don Emeterio Zorrilla, en Riva; don Andrés Cano y don Félix Mendirichaga, en Villaverde de Trucíos, y tantos otros generosos donantes, le hubieran dotado de un decoroso edificio escolar. Mas siendo esto difícil, se aprovechó el real decreto de 19 de mayo último, en el que el ilustre señor Burell brindó el auxilio del Estado para empresas tales, y encomendándose al arquitecto municipal don Emilio de la Torriente la confección del proyecto, se remitió uno al ministerio de Instrucción pública, cifrado nada menos que en 144.931 pesetas, ofreciendo el Ayuntamiento sufragar el 50 por 100 y facilitar a su costa los terrenos necesarios.

El ministro dió en 10 de agosto un plazo de diez días para depositar la cantidad ofrecida y, con una valentía inusitada, el actual alcalde, don Luis Colomo, animado por el diputado provincial don Ricardo Rivas y con la solidaridad de todos sus compañeros de Corporación y Junta de Asociados, que legalizaron su iniciativa preparando un empréstito, se procuró mediante anticipo del Monte de Piedad de Santander y la garantía del Sindicato Agrícola de Ampuero, que preside el ilustrado farmacéutico don Eduardo Avendaño, las 72.465 pesetas necesarias, y envió el resguardo del depósito a Madrid, por conducto de su diputado a Cortes don Gregorio Eguilior.

Y como remate de esta labor, cuyo mérito no es preciso encarecer, pues basta referirla, el ministro atendiendo a la solicitud del Ayuntamiento, eficazmente apoyada por el representante citado, por su hermano el senador vitalicio don Manuel de Eguilior, conde de Albox y por el senador por esta provincia don M. Enrique Pico, que tantos lazos le unen con Ampuero, acaba de dictar una real orden, que transmitió al alcalde por conducto de dichos señores en estos últimos días, concediendo la subvención del 50 por 100 de la obra, que comenzará muy pronto a construirse, para bien de Ampuero, de la cultura de sus hijos y del ornato de su población, que podrá así, además, remediar en parte la crisis de trabajo que en toda España se deja sentir por las circunstancias extrordinarias que al mundo entero agobian.

A todas las personas mencionadas enviamos nuestro sincero aplauso, extensivo a los propietarios de terrenos doña Carmen Vega, don Mariano Camino y familia y don Carlos García Marrón, como tutor de la señorita Sara Ortiz, que espontáneamente les han cedido por su precio equitativo, sin hacer valer la importancia de evitar un expediente de expropiación que hiciera naufragar el proyecto. Todos sentirán la satisfacción del deber cumplido y merecen la gratitud de la noble y próspera villa de Ampuero, que está hoy de enhorabuena, gracias principalmente a sus prestigiosos representantes en el Municipio, en la provincia y en las Cortes.

X.

23-IX-916.

SUCESOS DE AYER

Joven atropellado.

A las doce y media de la mañana de ayer ocurrió en el paseo de Pereda un atropello de automóvil, del que fué víctima un joven de diez y siete años de edad, llamado Fermín Ruiz, domiciliado en la calle de Padilla.

A aquella hora pasaba en un tranvía de la Red Santanderina el mencionado joven, y al llegar frente al número 35 del citado paseo de Pereda, se fué a apear, con tan mala fortuna que en aquel momento un auto de la matrícula de Madrid, conducido por el mecánico llamado Manuel Bretón, llegaba a rebasar el tranvía en sentido contrario, alcanzando al joven Fermín, el cual fué arrojado al suelo con violencia.

Inmediatamente paró el auto y fué recogido del suelo el joven herido, trasladándole sin pérdida de tiempo al Sanatorio del doctor Madrazo, donde los médicos le apreciaron la fractura de la tibia, por su tercio medio.

Después de curado de primera intención quedó en aquel establecimiento, para seguir su asistencia.

Intento de suicidio.

A las doce y media de la mañana de ayer, y cuando sus hermanas se hallaban entretenidas en las habitaciones de su casa, en el barrio de la Torre, del pueblo de Monte, intentó poner fin a su vida la joven Rosario Lanza, de veintiún años de edad.

Para llevar a cabo sus propósitos, la joven Rosario subió al tejado de su casa, y se arrojó a la calle, desde una altura de cinco o seis metros.

Inmediatamente de apercibirse de lo ocurrido las hermanas de Rosario, recogieron a ésta del suelo, y entrándola en casa, dieron aviso de lo sucedido al médico del pueblo, que curó de primera intención a la desesperada joven, apreciándole la fractura del fémur y algunas lesiones en diferentes partes del cuerpo.

Más tarde, y en la camilla que se pidió a la Casa de Socorro, fué Rosario trasladada al hospital de San Rafael.

Un lesionado.

Hallándose ayer tarde sobre una trainera, en el muelle, el chico Sebastián Aniala, de catorce años de edad, tuvo la desgracia de que le cayera encima el palo de la verga, produciéndole una herida contusa en la región frontal, de la que fué curado en la Casa de Socorro, pasando después a su domicilio.

Escándalo.

La Guardia municipal denunció ayer a Liberata Prumeda y Socorro Ganzo, que promovieron un fuerte escándalo en el interior de la Almotacenía, llamando la atención del público.

Chimenea que arde.

A las doce de la mañana de ayer se prendió fuego la chimenea de la casa número 9 de la calle del Medio, que fué inmediatamente sofocado por algunos bomberos, sin que se causaran más que algunos destrozos en el tejado.

Por abandonados.

Por dejar abandonados en la vía pública a sus respectivos carros, que interrumpín, además, el tránsito rodado, fueron ayer denunciados los carreteros Antonio y Agustín Torre y Enrique Haya.

Por desobediente y sucia.

Por arrojar a la vía pública el contenido de un cacharro lleno de agua sucia, y desobedecer al cabo de la guardia municipal señor Camino, cuando éste la reprendía por dicha falta, fué ayer denunciada María Arcines, portera de la casa número 33 de la calle de San Francisco.

VARIAS NOTICIAS

POR TELÉFONO

Maquinista asfixiado.

MADRID, 23.—Viajeros llegados de Asturias refieren que al entrar el tren en Pajares, tuvieron que asistir al maquinista del convoy, que iba medio asfixiado.

Los médicos señores don Vital Aza y don César Sala asistieron al maquinista del tren, quien, gracias a los auxilios facultativos recibidos, pudo entrar en reacción.

Toros en Madrid.

MADRID, 23.—Rumoreábase que Joselito no torearía en Madrid este otoño, pero la noticia ha sido rectificada.

Joselito despachará el día 1 de octubre, con Gaona y su hermano Rafael, seis toros de Aleas.

El Tiro nacional.

Ayer tarde, a las cuatro, se reunió en el Ayuntamiento, con el alcalde y con los propietarios de terrenos, una Comisión del Comité del Tiro nacional de esta representación santanderina, formada por el presidente en funciones, don Emilio de la Torriente, y por los vocales don Severo Simavilla y don José Sañudo.

Los reunidos trataron de la adquisición de terrenos para el campo del Tiro nacional, que va a emplazarse detrás del depósito de aguas de Pronillo, al Este de la carretera de Corbán.

Después de un ligero cambio de impresiones, se convino en que mañana lunes, a las tres de la tarde, acudan todos a examinar los terrenos, procediéndose a la tasación de los mismos.

A la reunión de la Alcaldía, además del señor Gómez Collantes y de los comisionados del Tiro nacional, acudieron los propietarios don José María Lanza, don Antonio García, don Juan Bolado, don José Toca, don Tomás Nieto, don Elías Bolado, don Domingo Toca, don Rosendo Bóo, don Cipriano Toca, don José Callejo, don Onofre Nieto, don Donato Diego, don Emilio Lanza, don Cipriano Cueto, don Casimiro Lanza, don Emilio Toca y doña Ignacia Toca en representación de los herederos de don Jacinto Toca.

LAINZ.—MERCERIA
SAN FRANCISCO, NUMERO 17.

DE LA GUERRA EUROPEA

POR TELEFONO

COMUNICADO OFICIAL BULGARO

Un comunicado oficial del Cuartel General búlgaro, dice lo siguiente:

«Las tropas rusas han atacado la altura 1.277 en el frente de Macedonia, al Norte de la aldea de Amenik, siendo rechazadas completamente y dispersados los batallones enemigos.»

COMUNICADO DE LA MARINA AUSTRIACA

El comunicado oficial austriaco de la Marina dice, con fecha de ayer, lo siguiente:

«Al Sur del Adriático, uno de nuestros hidroaviones, pilotado por el teniente Zeletti, que llevaba al observador teniente Kinburg, ha hundido al submarino francés «Foucauld».

Dos oficiales y 27 tripulantes del sumergible, que se encontraban en difícil situación, han sido recogidos por otro avión y llevados al puerto entre dos hidroaviones.

Los dos oficiales hicieron el viaje a puerto en uno de los aviones.»

PARTE OFICIAL FRANCES

El comunicado oficial dado por el Gran Cuartel general del ejército francés, a las tres de la tarde, dice lo siguiente:

«Al Norte del Somme, la noche ha sido relativamente tranquila.

Nuestras patrullas han llegado hasta los límites Sur de Combles, encontrando numerosos cadáveres alemanes en el terreno.

Han hecho prisioneros a 15 alemanes, entre los que había un oficial.

Al Sur del Somme, la lucha de artillería bastante activa.

En los demás sectores del frente no ha cambiado la situación.»

PARTE OFICIAL AUSTRIACO

El Gran Cuartel general del ejército austriaco, comunica el siguiente parte oficial:

«Frente rumano.—No han ocurrido acontecimientos.

Frente ruso.—Ejército del archiduque Carlos.—Ayer disminuyó la intensidad del fuego de artillería de los rusos.

En el Norte de Dorna-Vatra, y al Sur de Lupnica, así como en la región de Ludew, rechazamos todas las tentativas rusas de avance.

Al Sur de Bistritza perdimos de nuevo una altura en los Cárpatos, altura que el día anterior habíamos reconquistado.

En el resto del frente no hay nada que señalar.

Ejército del príncipe Leopoldo.—Las tropas del general von Ermoelli han contenido por su fuego de artillería los ataques rusos.

En Swidniki, el enemigo lanzó numerosas tropas al ataque, siendo rechazado.

Frente italiano.—La situación no ha cambiado.

Frente Sudeste.—No hay ningún acontecimiento de importancia que señalar.»

COMUNICADO INGLES

El Gran Cuartel general del ejército inglés comunica el siguiente parte oficial:

«Anoche hubo un avance en el Sur del Ancre, tomando nuestras tropas trincheras enemigas al Este de Courcelette, y avanzamos nuestra línea.

Por la tarde el enemigo dió un contraataque al Este de la granja de Mouquet, siendo rechazado con pérdidas.

Por la noche hubo gran actividad de artillería en el Somme, al Este de Bethume, donde el fuego de nuestra artillería hizo estallar un polvorín enemigo.»

COMUNICADO DE SALONICA

«En el frente del Struma, partidas de reconocimiento han tenido encuentros violentos con el enemigo.

«En el Struma, barcos de la Marina de guerra inglesa bombardearon las cercanías de Necegezi.

En el lago Doiran se ha reducido la actividad de la artillería.»

PARTE OFICIAL RUMANO

«Frente del Norte y del Nordeste.—En estos frentes hemos hecho 140 prisioneros al enemigo.

«En los frentes Norte y Nordeste, débiles encuentros, en los que cogimos dos ametralladoras y 140 prisioneros.

Frente Sur.—En la Dobrudja, el enemigo se ha fortificado.

Nuestras tropas, a pesar del fuego del enemigo, realizaron avances en el flanco derecho.

Un avión enemigo arrojó bombas sobre Cernovoba, matando a siete personas, dos de ellas soldados, y destruyó dos casas.»

Venizelos amenaza al Rey Constantino.

Venizelos ha declarado a un periodista yanqui que si el Rey de Grecia se obstina en no atender la voz del pueblo, Grecia resolverá en elegir el camino que debe seguir.

Si Grecia permanece en la neutralidad actual, sufrirá inevitables agravios al terminar la guerra.

En el caso de que venzan los Imperios centrales, Grecia perderá la Macedonia, y si vencen los aliados, puede suceder que antes de la victoria Bulgaria firme una paz separada, y, por tanto, no le arrebatarán la parte griega que los rumanos han conquistado a Bulgaria.

COMUNICADO ITALIANO

El Gran Cuartel general del ejército italiano comunica el siguiente parte oficial:

«A lo largo del frente, actividad de artillería y de infantería en el Astico.

En el Carso, la noche del 23, atacó el enemigo nuestras trincheras de la cota 208, Sur de Villanova.

Pequeños destacamentos enemigos que dieron varios ataques fueron rechazados.

Por la madrugada, el enemigo atacó la cota 141 de Montfalcone, siendo rechazado.

En esta acción, el enemigo sufrió enormes pérdidas.

Un avión austriaco bombardeó monte Chío, sin causar daños.»

El primer ejército revolucionario.

Comunican de Salónica que ha sido revistado el primer ejército revolucionario griego, que manda el general Cimbracani.

PARTE OFICIAL RUMANO

El último comunicado oficial dado por el Gran Cuartel general del ejército rumano, dice lo siguiente:

«Hemos progresado al Sudeste de Dernobrudja, en las inmediaciones de Kalinika.

En la Dobrudja, después de una encarnizada acción en el flanco izquierdo, el enemigo se retiró.»

Los Estados escandinavos.

Comunican de Stokolmo que se han reunido los miembros de los Parlamentos de los Estados escandinavos.

Acordaron observar una neutralidad leal hacia todos los países beligerantes, y colaborar entre sí estrechamente con los países neutrales para tomar medidas sobre la detención y destrucción de navíos con cargamento neutral.

Acordaron, por último, comunicarse frecuentemente todas las medidas que adopten.

ULTIMA HORA

PARTE OFICIAL ALEMAN

MADRID, 24. (Madrugada).—De Nauen comunican, a las doce de la noche, el siguiente parte oficial, dado por el Gran Cuartel general del ejército alemán:

«Frente occidental.—Ejército del príncipe heredero de Baviera.—Al Norte del Somme se han emprendido nuevas luchas.

Después de una larga recrudescencia de la artillería enemiga, fracasó un ataque francés contra nuestras líneas de Combles Rancourt.

Tampoco tuvo éxito un ataque inglés que intentó romper nuestro frente cerca de Courceletz.

Por noticias posteriores se sabe que en la noche del día 22 de septiembre, fué rechazado un ataque inglés contra la granja de Bouquetz.

Al Norte del Somme hemos derribado, en lucha aérea, 11 aviones enemigos.

Frente oriental.—Ejército del príncipe Leopoldo de Baviera.—En Korinika hemos rechazado los ataques rusos.

Ejército del archiduque Carlos.—Al Norte de los Cárpatos no ha cambiado la situación.

En los Cárpatos ha habido débil lucha.

No tuvieron éxito los ataques del enemigo.

Frente de Siedenburgen.—A ambos lados de Herlandad atacaron dos divisiones rusas, siendo rechazadas con enormes y sangrientas pérdidas.

En un contraataque nos apoderamos de tres oficiales y 526 soldados.

Nos hemos apoderado también de la posición de Vulcano, y la hemos defendido de los repetidos ataques del enemigo.

Frente balkánico.—Ejército del general Mackensen.—En la Dobrudja, hemos rechazado los ataques rusorrumanos en el curso del Danubio y al Sudoeste de Dobraiza.

Frente macedónico.—Los ataques del enemigo fracasaron y hay actividad de artillería.

El enemigo evacuó todo el terreno al Sur de Planina hasta Balkan.»

ULTIMO PARTE FRANCES

El último parte oficial, dado por el Gran Cuartel general francés, a las once de la noche, es el siguiente:

«En el frente del Somme lucha violenta de artillería en Bouchaveznez y en el sector de Belloy-Berni.

No se han señalado acciones de importancia.

En los Vosgos, el enemigo hizo un intento contra nuestras posiciones al Sur del Cuello de Santa María.

Después de violentos combates con granadas, fué rechazado a sus trincheras.

Nada que señalar en el resto del frente.»

DEPORTES

Futbolerías.

Ayer por la mañana se recibió un telegrama del «Irrintzi», el que dice lo siguiente:

«Imposibilitados jugar partido; carecemos equipo. Correo detalles.—«Irrintzi Club.»

En vista de tan ingrata nueva, el «Racing Club» celebró dos conferencias telefónicas con el «Deusto» y con el «Ariñ Sport».

El primero no puede venir por tener que salir el lunes de madrugada para Logroño, para jugar allí dos partidos; y el «Ariñ», por tener mañana un partido con un Club bilbaíno, preparatorio para el próximo campeonato, que comienza el primer domingo de octubre.

Como es imprescindible un constante entrenamiento para los grandes partidos que se avecinan con el «Real Unión Irún» y con el «Madrid», la Junta del «Racing» ha dispuesto que esta tarde jueguen el «Club Deportivo» y el «Racing Club». Por lo que se ruega a los primeros que, dada la premura del tiempo, acepten esta invitación.

Se deberán presentar, por el «Racing», los siguientes jugadores: Alvarez, Sierra, Ricondo, Viruta, Miguelín, Lavín, Lera, Salinas, Daniel, Ramírez y Oria.

A primera hora jugarán el «Infantil del Racing» y el «Club Pichichi».

De boxeo.

Ayer quedaron ultimados los trabajos para la celebración del campeonato español de boxeo.

Se ha fijado la fecha del 4 de octubre para la celebración del primer encuentro del campeonato, que se celebrará en los locales de las antiguas boleras de La Cruz Blanca, donde se están llevando a cabo importantes reformas.

La animación reinante entre el elemento deportista es grande, lo que hace esperar que el «Racing Club», con la organización de este campeonato, va a conseguir un gran triunfo deportivo.

Las bases las daremos a conocer en breve, así como las inscripciones que se vayan recibiendo.

Los precios, que serán económicos, harán que todo Santander desfile a ver los matchs, que prometen ser un éxito.

AMAYA.

De San Sebastián.

POR TELÉFONO

El tiempo.

SAN SEBASTIAN, 23.—Disfrutamos de un tiempo hermoso, como si estuviéramos en uno de los mejores días del verano.

Audiencias.

La Reina doña Victoria Eugenia ha concedido varias audiencias, entre ellas una al coronel de miqueletes señor Logendio, que ha estado en Palacio con su señora e hijos.

Por un aniversario.

La Reina doña Cristina no ha recibido a nadie, por cumplirse el aniversario del fallecimiento de la infanta doña María Teresa.

La familia real ha oído misa en la capilla reservada de Palacio.

La servidumbre ha asistido a una misa en la iglesia más inmediata a Palacio.

Los pliegos colocados en la Mayordomía se han llenado de firmas.

El conde de Romanones.

Ha estado en Palacio el conde de Romanones, que ha dado el pésame a la Reina doña Cristina por el aniversario de la muerte de dicha infanta.

A mediodía obsequia el jefe del Gobierno con un banquete, en el Gran Casino, a los periodistas que han hecho la información durante su estancia en esta ciudad.

Nos ha dicho que se ha despedido de la Reina doña Cristina y que esta noche subirá a Palacio a despachar con el Rey.

Firma del Rey.

Esta tarde subió el conde de Romanones a Miramar, sometiendo a la firma del Rey los siguientes decretos:

De Gracia y Justicia.—Nombrando canónigo de Seo de Urgell a don Buenaventura Gutiérrez San Juan.

Idem de la Colegiata de Logroño a don Ciriaco Carrillo Lanza.

De Fomento.—Ascendiendo a jefe del Cuerpo de Ingenieros agrónomos a don Agustín Alfaro.

Disponiendo que los emigrantes españoles tienen obligación de ir provistos de una cartera de identidad e información, que se crea por el presente decreto.

El ministro de Hacienda.

Mañana llegará a San Sebastián el ministro de Hacienda, con objeto de despachar con el Rey.

El Rey de España y Bélgica.

El ministro de Estado ha comunicado al conde de Romanones que el embajador de España en Bruselas le participa que el Ayuntamiento de Ucelle, población perteneciente a la capital, ha acordado dirigirse a la Legación española, solicitando se le conceda permiso para dar a una de las más importantes Avenidas el nombre de Alfonso XIII, en prueba de gratitud por las bondades y atenciones que el Monarca español ha tenido con los belgas.

Cuando hayais probado todos los medicamentos contra la TOS FERINA, BRONQUITIS y toses rebeldes de los catarros agudos y crónicos sin obtener alivio, acudid al **FERINOL**.

De venta en todas las farmacias y droguerías.

Tribunales.

AUDIENCIA

Ayer se vió la vista del incidente de apelación sobre revocación de una providencia dictada por el Juzgado de instrucción del Oeste, que declaró no haber lugar a cursar un escrito presentado por el procurador señor Ruano, a nombre de Manuel Rada y otros

El letrado señor Lastra solicitó la revocación de la expresada providencia.

El señor fiscal no hizo petición alguna, por entender no ser parte en dicha apelación.

* * *

Juicios orales que han de celebrarse ante esta Audiencia durante el próximo mes de octubre.

Día 2.—El del de Ramales, contra Francisco Ranero, por atentado. Defensor, señor Quintanal; procurador, señor Dóriga; ponente, señor presidente.

Día 2.—el del de Santander (Oeste), contra Faustino Hernández, por lesiones. Defensor, señor Rodríguez Tánago; procurador, señor Dóriga; ponente, señor Cecilia.

Día 3.—El del de Cabuérniga, contra Gorgonio María Iglesias, por robo. Defensor, señor Díez Ceballos; procurador, señor Torre; ponente, señor presidente.

Día 4.—El del de Ramales, contra Pedro Gutiérrez López, por falsedad. Defensor, señor Aparicio; procurador, señor Ochoa; ponente, señor Higuera.

Día 5.—El del de Santander (Este), contra Fernando Sancho, por daños y lesiones. Defensores, señores Zorrilla y Agüero; procuradores, señores Ríos y Escudero; ponente, señor Higuera.

Día 6.—El del de Potes, contra Francisco Gómez, por daños. Defensores, señores Parest (B.) y Díez; procuradores, señores Escudero y Rebentún; ponente, señor Cecilia.

Día 7.—Vista del incidente de apelación contra el auto dictado por el Juzgado de Santoña, denegatorio de procesamiento en causa por daños. Defensores, señores Sánchez (V.) y Dou; procuradores, señores Ochoa y Escudero; ponente, señor Higuera.

Día 9.—El del de Torrelavega, contra Antonio Tagle Viaña, por homicidio. Defensor, señor Agüero; procurador, señor Uslé; ponente, señor Cecilia.

Días 10 y 11.—El del de Torrelavega, contra Manuel Vega Sáiz Bustamante, por asesinato. Defensor, señor Agüero; procurador, señor Ruano; ponente, señor Cecilia.

Día 12.—El del de Torrelavega, contra María Sánchez Ramos, por robo. Defensor, señor Mateo; procurador, señor Bascones; ponente, señor Higuera.

Día 13.—El del de Santander (Este), contra D. F., por bigamia. Defensor, señor Parest (M.); procurador, señor Uslé; ponente, señor presidente.

Día 18.—El del de Potes, contra María no Abad y otros, por robo. Defensor, señor Dóriga (M.); procurador, señor Ruano; ponente, señor Cecilia.

Día 19.—El del de Potes, contra Jose Díez y otros; por robo. Defensor, señor Torre Setién; procurador, señor Astrain; ponente, señor Cecilia.

Día 20.—El del de Potes, contra Manuel Díez Ardizana, por asesinato. Defensor, señor Agüero; procurador, señor Escudero; ponente, señor Higuera.

Días 23 y 24.—El del de Villacarriedo, contra Jesús Laso y otros, por robo. Defensores, señores Trápaga, Mateo, Gutiérrez y Barca; procuradores, señores Bisbal, Alonso y Báscones; ponente, señor Cecilia.

Día 25.—El del de San Vicente de la Barquera, contra Eustaquio y Maximino Guardo, por robo. Defensor, señor Herrera; procurador, señor Uslé; ponente, señor presidente.

Día 26.—El del de San Vicente de la Barquera, contra Eustaquio y Maximino Guardo, por robo. Defensor, señor Mata; procurador, señor Mezquida; ponente, señor presidente.

Día 27.—El del de San Vicente de la Barquera, contra Guillermo Quirós y otros, por robo. Defensores, señores Agüero, Torre Setién y Aparicio; procuradores, señores Escudero y Torre; ponente, señor Higuera.

Días 30 y 31.—El del de Reinosa, contra Pablo Marina y otros, por malversación. Defensores, señores Ruano, Botín, Escajadillo y Gutiérrez; procuradores, señores Bisbal, Rebentún y Dóriga; ponente, señor Cecilia.

Fundación Cavada.

El número de instancias presentadas para solicitar las becas establecidas por esta benéfica Institución, debida a la caridad del piadoso montañés don José Cavada, ha sido considerable. Aunque el Patronato hubiese dispuesto de una renta cinco veces superior, no habría logrado atender todas las demandas.

Después de examinar detenidamente los expedientes, el Patronato ha resuelto optar por la pensión a trescientas pesetas, con el fin de que a mayor número alcanzasen los beneficios, ya que la generalidad de los solicitantes podrán conceptuarse incluídos en la tercera categoría de las tres establecidas en la fundación. Excepción hecha de dos estudiantes, parientes del señor Cavada, a quienes se ha concedido la pensión de 450 pesetas, los demás disfrutarán de la repetida de trescientas.

He aquí los nombres de los agraciados:

Para la carrera de Comercio.—Don Manuel Bárcena Cardín, Antonio Cavada Muñiz, José Minchero San Juan, Hilario Solinís Castanedo, Eloy Esperanza Oteiza, Amador Elizondo García, Abel Chapado Vega, Ramón Bohigas Fernández, Luis Ubierna Núñez, Enrique Zalduendo Moya, Antonio García de Juan, José Zubizarreta Corral y Segundo Riguero de Moral.

Para la carrera de Náutica.—Don Victoriano Gómez Pérez, Luciano Emeterio Castanedo, Felipe Castanedo Argos, Gerardo López Monar, José López Ramies, Victoriano Andrés Zabala, Gabriel Zulueta, Angel Higuera Oceja, Leandro Mantecón, Salvador Cruz Iturralde y Julián Soto Pidal.

Los agraciados deben presentarse en la Secretaría del Obispado mañana, de once a una, para recibir instrucciones.

EL PRESUPUESTO DEL CONGRESO

Se suprimen los caramelos

POR TELÉFONO

MADRID, 23.—El subsecretario de Gobernación, al recibir esta noche a los periodistas, les habló del presupuesto del Congreso, en el que se han hecho muchas economías.

Se han suprimido los caramelos de los diputados, la subvención al «bufet», la partida de 15.000 pesetas para el monumento de Alfonso XIII, los coches oficiales, incluso el del presidente de la Cámara.

CULTOS

En la Catedral.—Misas rezadas a las seis, la primera, hasta las ocho, cada media hora.

A las nueve y cuarto, la conventual.

Misa a las doce.

Por la tarde, a las cuatro y media, Santo Rosario.

Santísimo Cristo.—Misas rezadas a las siete, siete y media, ocho, ocho y media y diez.

A las ocho y media, la parroquial con plática.

A las diez, misa y conferencia para adultos.

Por la tarde, a las tres, la catequesis para los niños.

A las siete dará principio el ejercicio de la arcofradía de la Guardia de Honor del Sagrado Corazón de Jesús, con exposición de Su Divina Majestad, rezo de la estación, Rosario, ejercicios propios de esta devoción y meditación, terminándose con la bendición y reserva.

Consolación.—Misas rezadas a las seis, seis y media, siete, siete y media y once.

A la ocho, la parroquial, con explicación del Santo Evangelio.

A las diez, catequesis para niños y niñas de la parroquia, con repartición de vales de asistencia.

A las once, conferencia doctrinal para adultos, por el señor cura regente, doctor don Manuel Peña.

Por la tarde, a las siete, Rosario y lectura espiritual.

San Francisco.—De seis a ocho y media, misas rezadas, cada media hora.

A las nueve, la parroquial con plática.

A las once y doce, misas.

Por la tarde, a las tres, doctrina a los niños.

A las siete y media, Rosario de la Venerable Orden Tercera.

Anunciación.—Misas rezadas desde las siete hasta las ocho, cada media hora.

A las nueve, la parroquial y de Catequesis con plática.

A las nueve y media, instrucción catequística para los niños.

A las once y doce, misas rezadas.

Por la tarde, a las siete, se rezará la estación, Rosario y ejercicio de la Corte de María, para conversión de los pecadores.

Santa Lucía.—Misas de seis a nueve, cada media hora, y a las diez, once y doce.

A las nueve, la parroquial con plática.

Por la tarde, a las dos y media, explicación del Catecismo a los niños.

A las siete, la función solemne de la «Minerva», que la Congregación de Madres cristianas e Hijas devotas de María consagra a Jesús Sacramentado el cuarto domingo de cada mes, con el Señor manifiesto, Rosario, sermón que predicará un reverendo Padre pasionista, y bendición del Santísimo.

Desde el día 25 se rezará el Santo Rosario a las seis y media.

Iglesia del Sagrado Corazón de Jesús.—

COCHES DE OCASION
VICTORIA Y LONDALE.—GENERAL ESPARTERO, NUMERO 8.

ROYALTY
GRAN CAFE RESTAURANT
Sucursal en el Sardinero: MIRAMAR
Servicio a la carta y por cubiertos
HABITACIONES

Francisco Setién.
Especialista en enfermedades de la nariz, garganta y oídos.
Consulta de nueve a una y de dos a seis
BLANCA, NUMERO 42, 1.°

Tintorería LA ACTIVIDAD
DE JUANA ALBERDI
Se limpia al seco y se tiñe toda clase de prendas en todos los colores.—Lutos y limpiezas en veinticuatro horas.
Despacho central: Blanca, 10.—Tel. 661.
Talleres: calle de San Fernando.—Tel. 662.
Nota.—Se recogen y entregan las prendas a domicilio, mediante aviso.

Julio Cortiguera.
PARTOS
Enfermedades de los niños y de la mujer.
PASEO DE PEREDA (MUELLE), 16, 3.°
Teléfono número 629.

Pimientos, Tomate al natural y en pasta TREVIJANO

Carlos Rodríguez Cabello.
MEDICINA Y PARTOS
Consulta de doce a una, en el Sanatorio del doctor Madrazo; de tres a cuatro en su domicilio, Wad Rás, 3, 3.°
Excepto domingos y días festivos.

Laboratorio Vidal X² Luis Espada, 22.—Orense.

NUEVO COMPUESTO ARSENICAL X²
es una nueva medicación de incalculable valor terapéutico, antiséptica e inofensiva. Con ella la célula conserva toda integridad y puede defenderse de todos los procesos patológicos intraorgánicos, ya haciendo los tejidos refractarios, ya modificando la sangre en la cual se hayan producido autointoxicaciones.

Jabón- **AROMAS DE LA TIERRUCA** Jabón-

Colonia- LA ROSARIO (S. A.) Colonia-

Polvos de arroz- CASA FUNDADA EN 1864 Polvos de arroz-

Misas rezadas, de cinco a nueve, cada media hora.

A las ocho, la misa de la Congregación de la Santísima Trinidad.

A las nueve y media, Congregación de los Estanislaos.

A las diez y media y once y media, misas rezadas.

Por la tarde, a las dos y media, explicación del Catecismo a los niños.

A las cuatro, Congregación de Hijas de María.

A las siete, el Santo Rosario y estación al Santísimo Sacramento.

En el Carmen.—Misas rezadas de seis a diez.

Por la tarde, a las siete, Rosario, lectura y cánticos, a continuación exposición de Su Divina Majestad, estación y bendición, terminándose con la Salve popular.

En San Miguel.—Misas a las seis, ocho y diez. Esta última con plática sobre el Sagrado Evangelio.

Por la tarde, a las dos y media, explicación de la doctrina a los niños.

A las seis y media, Rosario, exposición de Su Divina Majestad, novena de San Miguel, terminándose con la reserva y gozos al Santo Arcángel.

Nuestra Señora del Buen Consejo (Padres Agustinos).—Misas rezadas a las seis, hasta la nueve y media.

La misa de siete y media será de comunión general.

Por la tarde, a las dos y media, catequesis.

A las siete, Rosario, ejecicio de Santa Rita, sermón y se terminará con la reserva.

En San Roque (Sardinero).—Misa a las nueve y se repartirá «La Hojas parroquial».

Por la tarde, a las siete, se rezará el Santo Rosario, como todos los días.

Bolsas y Mercados

BOLSA DE MADRID

	Día 22	Día 23
Interior F	75 50	75 70
» E	75 80	75 70
» D	75 85	75 95
» C	76 60	77 00
» B	76 70	77 00
» A	76 80	77 00
» G y H	76 50	76 70
Amortizable 5 por 100 F	00 00	00 00
» » E	97 75	00 00
» » D	97 75	00 00
» » C	97 75	97 50
» » B	97 75	97 50
» » A	98 00	97 75
Exterior, 4 por 100	00 00	00 00
Amortizable 4 por 100 F	91 50	00 00
Obligaciones del Tesoro 4,50.	101 60	000 00
» » 4,75.	104 00	000 00
Banco España	456 00	456 00
» Hispano Americano	000 00	000 00
» Río de la Plata	259 00	258 00
Tabacos	288 00	290 00
Nortes	354 00	354 00
Alicantes	000 00	000 00
Azucareras preferentes	69 50	69 50
» ordinarias	22 50	22 50
Obligaciones Azucarera	00 00	00 00
Cédulas Hipotecarias	99 00	00 00
» 5 por 100	104 25	000 00
Arizas	000 00	000 00
Canfranc	00 00	00 00
París	85 50	85 35
Londres	23 81	23 77

BOLSA DE BILBAO

Fondos públicos.

Interior, 4 por 100, series A B y C, a 76,60 por 100; pesetas 18.500.

Serie C, a 76,50 por 100; pesetas 5.000.

Serie E, a 75,50 por 100; pesetas 25.000.

Exterior, 4 por 100, serie E, a 83,75 por 100; pesetas 24.000.

Bonos del Tesoro, del 4,50 por 100, precedente, a 101,55 por 100; pesetas 50.000.

Obligaciones del Ayuntamiento de Bilbao, a 89 por 100; pesetas 20.000.

Cédulas del Banco Hipotecario de España, del 5 por 100, a 104,25 por 100; pesetas 25.000.

Valores comerciales.

ACCIONES

Ferrocarril de La Robla, precedente, 10 acciones a 380 pesetas.

Idem Vascongados, 30 acciones, a 540 pesetas.

Idem Norte de España, 40 acciones, precedente a 353 pesetas, y 58 ídem, del día, a 356 pesetas.

Naviera Sota y Aznar, precedente, 5 acciones a 5.475 pesetas.

Naviera Sota y Aznar, del día, 37 acciones, a 4.600, 4.625, 4.640 y 4.650 pesetas, contado, y 20 ídem, a 4.725 pesetas, fin octubre, en voluntad, y 4.750, ídem ídem, en firme.

Marítima del Nervión, 20 acciones, precedente, a 1.400 pesetas, fin octubre, y 26 ídem, del día, a 1.390, 1.398 y 1.400 pesetas.

Marítima Unión, precedente, 3 acciones a 1.060 pesetas.

Marítima Unión, del día, 90 acciones, a 1.075, 1.085, 1.090, 1.100, 1.095 y 1.085 pesetas, contado; 40 ídem, a 1.105 y 1.100 pesetas, fin corriente; 30 ídem, a 1.200 y 1.230 pesetas, fin octubre, con prima de 60 y 40 pesetas, y 1.255 pesetas, fin noviembre, con prima de 80 pesetas.

Naviera Vascongada, 23 acciones, a 640 y 650 pesetas.

Naviera Bachi, 43 acciones, a 1.220 y 1.225 pesetas, contado, y 10 ídem, a 1.250 pesetas, fin octubre.

Naviera Olazarri, 65 acciones, a 1.200, 1.220, 1.245 y 1.255 pesetas, contado, y 10 ídem, a 1.380 pesetas, fin noviembre, con prima de 70 pesetas.

Hulleras de Sabero y Anexas, 19 acciones, a 700 pesetas.

Collado del Lobo, 40 a 500 pesetas, contado (report) y 504,90 pesetas al 23 de diciembre (report).

Altos Hornos de Vizcaya, 12 acciones, a 349 y 348 por 100.

Duro Felguera, 66 acciones, a 141 y 140 por 100.

OBLIGACIONES

Ferrocarril de La Robla, a 79,25 por 100; pesetas 20.000.

Idem Norte de España, primera, a 69 por 100; pesetas 8.500.

Idem ídem, especiales de Alsasua, a 83 por 100; pesetas 13.000.

Francia: París cheque, a 85,40; francos 50.000.

Cambios sobre el Extranjero.

Inglaterra: Londres cheque, precedente, a 23,80; libras 4.000.

Londres cheque de banca a librar, a 23,83; libras 238.

Colegio de corredores de comercio de Santander.

Interior, 4 por 100, a 75,80, 76,50, 76,70 y 76,80 por 100; pesetas 53.700.

Cédulas del Banco Hipotecario, 5 por 100, a 104,25 por 100; pesetas 19.000.

Idem de la Compañía Arrendataria de Tabacos, a 288,50 por 100; pesetas 10.000.

Obligaciones del ferrocarril de Alar a Santander, a 107,50 por 100; pesetas 9.500.

Idem de la Sociedad general Azucarera de España, sin estampillar, a 80,50 por 100; pesetas 11.000.

Idem del ferrocarril de Asturias, Galicia y León, primera hipoteca, a 68,75 por 100; pesetas 20.000.

Sección marítima.

Un concurso.—El día 20 del próximo mes de octubre, a las diez de la mañana, se celebrará en la Sección del material del Estado Mayor Central de la Armada, ministerio de Marina, ante la Junta especial de subastas, constituída al efecto, un concurso de proposiciones libres entre fabricantes o entidades nacionales para contratar la entrega a la Marina, en el Arsenal de Ferrol, del material de acero necesario para las vías de servicio de la grúa del dique «Victoria Eugenia».

Contramaestre muerto. — Por noticias particulares sabemos que en la playa del puerto de Málaga fué hallado muerto, hace unos días, el segundo contramaestre de puerto, Ramón Méndez Cajal, natural de El Ferrol.

Por aquel puerto circulaba el rumor que al tratar de evitar la introducción de contrabando, por un buque, la dotación del mismo le hizo fuego desde a bordo.

Mina submarina. — El comandante de Marina de este puerto recibió ayer el siguiente telegrama del director de Navegación y Pesca marítima:

«A 40 millas de Lequeitio se ha visto una mina submarina a la deriva, con el número 14.840.»

Por la Comandancia de Marina se dió cuenta del citado telegrama a los armadores de este puerto, para que éstos, a su vez, se lo hicieran presente a los capitanes de sus barcos.

Multado.—Por las autoridades de Marina ha sido impuesta la multa de 10 pesetas al patrón de pesca Antonio Samperio.

MOVIMIENTO DE BUQUES

El «Infanta Isabel».—El día 20 del actual, se encontraba en las rías bajas (Corcubión), con objeto de reponerse de carbón, el trasatlántico de la Compañía de Pinillos «Infanta Isabel». El día 21 salió para Cádiz, y de allí vendrá a nuestro puerto el día 12 o 13 del próximo octubre, permaneciendo en él unos días, para salir después en viaje a Habana.

El «Axel Johnson».—Anoche entró en nuestro puerto el vapor sueco «Axel Johnson», que procede de Buenos Aires y conduce un importante cargamento de maíz.

El «M. L. Villaverde».—A primera hora de la mañana de hoy recalará en este puerto el vapor auxiliar de la Compañía trasatlántica «M. L. Villaverde», conduciendo 11 pasajeros y 25 toneladas de carga general, procedentes del transbordo del «Infanta Isabel de Borbón».

Buques entrados.—«Carolus», de Bayona, en lastre.

«Rosario», de Gijón, con carbón.

«Josefa», de Gijón, con carbón.

Buques salidos.—«Josefa», para Gijón, en lastre.

«Cabo Nao», para Bilbao, con carga general.

SITUACION DE LOS BUQUES DE ESTA MATRICULA

Vapores de Angel F. Pérez.

«Angel B. de Pérez», en Bilbao.

«Carolina E. de Pérez», en viaje a Savannach.

«Emilia S. de Pérez», en viaje a Tampa.

Vapores de Francisco García.

«María Magdalena», en Bilbao.

«María Mercedes», en Gijón.

«María Cruz», en Vivero.

«María Gertrudis», en Bilbao.

«María Clotilde», en Bilbao.

«María del Carmen», en Bilbao.

«García número 2», en Bilbao.

«García número 3», en Gijón.

«Francisco García», en Gijón.

«Rita García», en Gijón.

«Antonia García», en Gijón.

Compañía Santanderina.

«Peña Angustina», en Bilbao.

«Peña Cabarga», en Santander.

«Paña Rocías», en Saint-Nazaire.

«Peña Sagra», en Santander.

Compañía Montañesa.

«Matienzo», en Glasgow.

«Asón», en viaje a Glasgow.

Vapores de Adolfo Pardo.

«Inés», en Barcelona.

«Adolfo», en viaje a Tampa.

Partes recibidos en la Comandancia de Marina.

De Madrid.—Tiende a llover en las costas gallegas y del Cantábrico.

Semáforo.

Nordeste flojito, mar llana, celajes.

Mareas.

Pleamares: A las 1,43 m. y 2,2 t.
Bajamares: A las 8,0m. y 8,18 n.

Suscripción

abierta en la Administración de este periódico para erigir un monumento al Sagrado Corazón de Jesús, en el Cerro de los Angeles:

	Pesetas.
Suma anterior	975,80
Don Joaquín Madrazo	1,00
Doña Teresa Peñil de Madrazo	1,00
Doña Remedios Gómez Peñil	1,00
Don Marcelo Aguirre	1,00
Doña Remedios Sáinz de Aguirre	1,00
Doña Pilar Peñil Llata	1,00
Doña Filomena Sáiz	1,00
Doña Isidra Fernández	1,00
Doña Isabel San Emeterio	0,50
Del pueblo de Quijas:	
Doña Consuelo Ruiz	0,25
A la memoria de don Valentín Sánchez	1,00
Doña Leocadia Gutiérrez	1,00
Doña Antonia Sánchez	1,00
Doña Esperanza Pérez	0,05
Doña Camila Iglesias	0,05
Don Santiga Ruiz	0,05
Doña Antonia Díaz	0,10
Doña María Larreta	0,10
Don Juan Antonio Larreta	0,10
Doña Mercedes Larreta	0,10
Doña Leopolda Riaño	0,05
Doña Adelia del Río	1,00
Don Gabriel Carral	0,10
Doña Avelina Carral	0,05
Don Ricardo Carral	0,05
Don Lino Riaño	0,05
Don Fidel Riaño	0,05
En memoria de doña Dolores Liaño	0,10
Doña Pilar Carral	0,05
Don Fidel Zarrabeitia	0,05
Don Secundino Zarrabeitia	0,05
Don José Zarrabeitia	0,05
Doña Dolores Zarrabeitia	0,05
Don Maximino Pozuela	0,10
Doña María Gutiérrez	0,10
Don Luis Pozuela	0,10
Don Francisco Larreta	0,10
Doña Antonina Larreta	0,10
Don Alfredo Larreta	0,10
Don Vicente Sáiz	0,05
Don Antolín S. Larreta	0,05
Don Marcelo Sáiz	0,05
Don Luis Sáiz	0,05
Don Arturo Sáiz	0,05
Doña Nieves Sáiz Díaz	0,10
A la memoria de don Antonio Gutiérrez	0,10
Doña Leonor Gutiérrez	0,50
Doña Antonina Gutiérrez	0,50
Doña Basilia Fernández	0,05
Doña Josefa Cayón	0,05
Don Carlos Almiñaque	1,00
Don José Riaño	0,05
Don Maximino Pozuela	0,10
Doña Isabel Esnal	0,50
Doña Fidela Calderón	0,50
Total	994,10

Continúa abierta la suscripción. Cuota mínima, cinco céntimos; máxima, una peseta.

NOTICIAS SUELTAS

Caridad. — Para el matrimonio que anunciábamos en nuestro número de anteayer, hemos recibido de don M. R. dos pesetas.

Música.—Programa de las piezas que ejecutará hoy la banda municipal, de ocho a diez de la noche, en el paseo de Pereda:

«La niña mimada», pasodoble.—Penella.

Gavota en «re menor».—Moullor.

«La hija del mar», fantasía.—Barrera.

«Coppelia», bailables.—Leo Delibes.

«¿Me engañarás?», mazurca.—Soutullo.

Observatorio meteorológico del Instituto.

Día 23 de septiembre de 1916.

	8 horas.	16 horas
Barómetro a 0°.	761,4	762,1
Temperatura al sol.	22,1	25,6
Idem a la sombra	15,7	19,6
Humedad relativa	71	75
Dirección del viento	E.E.E.	E.N.E.
Fuerza del viento	Calma.	Calma.
Estado del cielo.	C. desp°.	Desp.°
Estado del mar.		Llana.

Temperatura máxima al sol, 38,9.

Idem ídem a la sombra 22 3.

Idem mínima, 12,0.

Kilómetros recorridos por el viento, de las ocho horas de ayer hasta las ocho horas de hoy, 106.

Lluvia en milímetros, en el mismo tiempo, 0,0.

Evaporación en el mismo tiempo, 2,4.

EL CENTRO DE PEDRO A. SAN MARTIN

(Sucesor de Pedro San Martin)

Especialidad en vinos blancos de la Nava, Manzanilla y Valdepeñas.—Servicio esmerado en comidas.—Teléfono núm. 125.

Matadero.—Romaneo del día 23: Reses mayores, 17; menores, 21; kilogramos, 4.054.

Cerdos, 7; kilogramos, 525.

Corderos, 49; kilogramos, 308.

Carneros, 4; kilogramos, 53.

Está CIDO QUE LO MAS MODER- DEMOSTRADO Y RECONO- NO Y ELEGANTE, A LA PAR QUE SA- BROSOS, SON LOS PLATOS QUE PARA REGALAR Y REGALARSE PREPARA LA ACREDITADA CONFITERIA RA- MOS, SAN FRANCISCO, 27.

Las aguas minerales **Vichy-Etat** son las alcalinas más superiores y las que mejores resultados producen tomadas a domicilio. **Vichy-Hopital** (estómago), **Vichy-Celestins** (riñones), **Vichy-Grande-Grille** (hígado). Son insustituíbles.

EL X² **En la escrófula supurativa determina una rápida y segura cicatrización, reconstituyendo poderosamente el organismo.**

Venta de finca

compuesta de dos casas y huerto, en la bajada de Cueto (Polio), inmediato al paseo de Sánchez Porrúa (Alta).

Informes: Alberto F. García Briz, abogado, Velasco, número 11, 2.°, de nueve a doce.

La neurastenia es una de las enfermedades que hace grandes estragos, dolencia que puede combatirse fácilmente y en poco tiempo, tomando, antes de cada comida, de 15 a 20 gotas de Hipodermol.

GRAINS DE VALS

es el mejor laxante, de acción suave y eficaz. Obra maravillosamente. Dosis uno o dos granos al cenar. Venta en farmacias.

Telefonemas detenidos.—De Grao: Garcicuevas.

Inspección de vigilancia.

De quincena.

Ayer, y por orden del gobernador civil, pasaron a la cárcel, donde cumplirán quince días de arresto, por sus aficiones a apoderarse de lo ajeno, Agustín Obregoso Villegas y Antonio Donoso Palacio, éste último autor de varios hurtos de cañerías de plomo.

Un prófugo.

También ingresó en la cárcel, a disposición de la Comisión mixta, el prófugo Víctor Cruz Valero.

Banco Mercantil.

SANTANDER

Capital: Pesetas 6.000.000

Cuentas corrientes y depósitos a la vista, uno y medio por ciento de interés anual.

Seis meses dos y medio por ciento anual

Tres meses, dos por ciento anual.

Un año, tres por ciento anual.

CAJA DE AHORROS: A la ivsta, tres por ciento de interés anual hasta 10.000 pesetas. Los intereses se abonan al fin de cada semestre.

Cambio de moneda, cartas de crédito, órdenes de Bolsa, descuentos y cuentas de crédito.

Cajas de seguridad para particulares, indispensables para guardar alhajas, valores y documentos de importancia.

Los espectáculos.

GRAN CASINO DEL SARDINERO.—A las tres y media, cinco y media y siete de la tarde y diez de la noche, secciones cinematográficas.

Butaca, incluso impuestos y viaje de ida y vuelta en los tranvías, 0,75 pesetas.

Despacho de localidades: Calle de la Blanca, 10 (limpiabotas) y en la taquilla del Gran Casino.

SALA NARBON.—Funciones para hoy:

A las cuatro y media de la tarde.—La interesante película, en tres partes, titulada «Si yo fuera rey...»

Palcos con cinco entradas, 3 pesetas; butaca, 0,40.

La proyección será amenizada por un notable quinteto.

PABELLON NARBON.—Sección continua desde las tres y media de la tarde.

La película dramática, en tres partes, titulada «La muerte del rey de los diamantes».

Entrada, 10 céntimos.

SALON PRADERA.—Secciones de cinematógrafo desde las cuatro de la tarde. A las siete doble de gran moda. De nueve a doce continua.

Hoy, estreno de la grandiosa película, en tres partes, «La banda secreta».

Completarán el programa graciosas cintas cómicas y notables vistas del natural.

PRECIOS.—Para las secciones sencillas: palcos sin entrada, 2 pesetas; butaca con entrada, 0,50; entrada general, 0,20.

Para la de las siete (doble): palcos sin entrada, 3 pesetas; butaca con entrada, 1; entrada general, 0,25.

Incluídos todos los impuestos.

Imprenta de EL PUEBLO CANTABRO

LA HISPANO-SUIZA

8-10 H. P. & 16 H. P.

20 H. P. (Alfonso XIII). Diez y seis válvulas.

POMBO Y ALVEAR

Presupuestos: Muelle, número 26.-Santander

ELIXIR ESTOMACAL

de Saiz de Carlos (STOMALIX)

Es recetado por los médicos de las cinco partes del mundo porque tonifica, ayuda á las digestiones y abre el apetito, curando las molestias del

ESTÓMAGO É INTESTINOS

el dolor de estómago, la dispepsia, las acedías, vómitos, inapetencia, diarreas en niños y adultos que, á veces, alternan con estreñimiento, dilatación y úlcera del estómago, etc. Es antiséptico.

De venta en las principales farmacias del mundo y en Serrano, 30, MADRID, desde donde se remiten folletos á quien los pida.

Fotografía y perfumería: Papeles pintados.

Gran surtido en productos, placas, papeles, postales, cartulinas y toda clase de accesorios para la **Fotografía. Cámara obscura** a disposición de los clientes Inmenso surtido en **Perfumería,** de las mejores marcas nacionales y extranjeras.

PAPELES PINTADOS. Colección muy completa y variada. **MUESTRARIOS A DOMICILIO.**

PEREZ DEL MOLINO Y COMPAÑIA, Plaza de las Escuelas y Wad-Rás, núm. 5.

Rebaja de precios

en todos los artículos de tejidos, por fin de temporada

LA VILLA DE MADRID

Puerta la Sierra, 1.

FERINOL

Fórmula de M. F. Almonacid, Médico especialista en enfermedades de la infancia

Remedio infalible contra la TOS FERINOLA

bronquitis y toses rebeldes de los catarros agudos y crónicos

Precio del frasco: 3 pesetas.

De venta en todas las Farmacias y Droguerías. Al por mayor en los Grandes de España

FERINOL

Depósito exclusivo y venta al por mayor en Santander, señores PEREZ DEL MOLINO Y COMPAÑÍA, plaza de las Escuelas, y Wad-Rás, 5.

Aspiazu y Compañía

Fábrica de toldos, velamen, encerados, banderas, ropas impermeables, etc.

Ribera, 35, Deusto (Bilbao)

Teléfono 786

AUTOMOVIL

Se vende un «Berliet» de seis asientos marca 16 HP 22, con carrosería landolet, seminuevo, en Reinosa.

MARIANO CAIÑA

Almacén de vinos tintos y blancos

Agentes de seguros.

La Compañía EL DIA, de seguros contra incendios, riesgos marítimos, terrestres y valores, necesita agentes serios y activos, en los partidos judiciales y pueblos más importantes de la provincia.

Dirigirse, acompañando referencias, a don Leonardo G. Gutiérrez Colomer, Pedrueca, número 9.—**Santander.**

Restaurant El Cantábrico

de PEDRO GOMEZ GONZALEZ

HERNAN CORTES, 9

El mejor de la población. Servicio a la carta y por cubiertos. Servicio especial para banquetes, bodas y lunchs. Precios moderados. Habitaciones.

Plato del día: Arroz a la valenciana.

Andrés Arche del Valle

Santa Clara, 11.—Teléfono 750

Sidra EL HORREO

VINOS PATERNINA

V. URBINA

Callista de la Real Casa, con ejercicio. Opera a domicilio, de ocho a una, y en su gabinete, de dos a cinco.—Velasco, número 11, 1.°—Teléfono 419.

V. URBINA (HIJO)

Profesor de masaje.—Los avisos: Velasco, 11, 1.°—Teléfono 419.

GRAN ESTABLECIMIENTO DE

Horticultura, Arboricultura y Jardinería

DE

Juan G. de Eguileor é Hijos

AUTONOMIA, 24.—BILBAO

Extensos viveros de árboles frutales, forestales y arbustos.—Semillas de hortalizas, flores y prados.—Levantamiento de planos y trazado de parques y jardines.

Preparación militar y de la Armada

COLEGIO-ACADEMIA DE MATA

Santa Clara, 9

Profesores: don Miguel Bustamante y don José Gistau y capitán don Vito de Miguel.

Preparación en secciones de corto número de alumnos.

Numerosos alumnos ingresados en todas las Academias militares.

Estudio vigilado.—Internado ventajoso.

Café-cervecería NUEVA ESPAÑA

Alcalá, 14.—Palacio de la Equitativa.

MADRID

Centro de reunión de la Colonia santanderina.

Brazos y piernas.

Bragueros y toda clase de aparatos para la corrección de las desviaciones espinal dorsales y extremidades del cuerpo humano, se construyen en los talleres de García (óptico).

Gran surtido en trabajos de Eibar, aparatos y fornituras para dentistas, cirugía, artículos fotográficis, gramófonos, discos y citarinas.

SAN FRANCISCO, 17

Teléfonos 521 tienda y 495 domicilio

Sal de Torrevieja.

Se halla navegando, con rumbo a este puerto, el vapor CABO QUEJO, con el cargamento anunciado para don Alvaro Flórez-Estrada.

SOCIEDAD RECREATIVA "LA PEÑA"

Con motivo de la festividad de San Mateo, esta Sociedad dará mañana, 24, grandes bailes en las boleras del Ramo (Bezana), con una excelente y nutrida banda de música.

UNION MUSICAL ESPAÑOLA

(antes Casa DOTESIO)

Música, pianos, auto-pianos, armoniums y toda clase de instrumentos.

Es la casa mejor surtida y más barata.

Wad-Rás, 7.—Teléfono 717.

SUBASTA

El día 2 de octubre próximo, a las doce de la mañana, en la Notaría de don Ramón López Peláez, San Francisco, número 13, se subastará la casa número 9 de Ruamayor, de esta ciudad, que tiene una superficie de 174,72 metros cuadrados, compuesta de planta baja, dos pisos y bohardilla, con una casita accesoria de 34,65 metros cudrados, unida a la misma por el Sur, y una huerta aneja a la casa principal, que mide 202,64 metros cuadrados, lindante por el Sur con la vía del ferrocarril Cantábrico.

M.C.D. 2020

San Francisco, 17 (frente a Presmanes). **MANUEL LAINZ** Lealtad, 2 (debajo del antiguo Hdl.oel Viudae Redón)

ALMACEN DE MERCERIA y PAQUETERIA, MUEBLES y MIRAGUANO

Últimos modelos en juegos de gabinete, sala y comedor. Máquinas de coser. Pianos. Magníficos armarios de nogal, con luna de primera a menos de 80 ptas. Mesas de noche y camas con sommier, desde 4 y 28 ptas., respectivamente.

PRECIOS SIN COMPETENCIA

Vapores correos españoles.

DE LA

COMPAÑIA TRASATLANTICA

VIAJE EXTRAORDINARIO A HABANA

En la tercera decena de octubre saldrá de Santander el vapor

Alfonso Doce

Su capitán don Cristóbal Morales,

admitiendo pasaje y carga para Habana.

Para más informes dirigirse a sus consignatarios en Santander: **SEÑORES HIJOS DE ANGEL PEREZ Y COMPAÑIA, Muelle, núm. 36.—Teléfono núm. 63.**

Anisosa

Nuevo preparado compuesto de bicarbonato de sosa purísimo de esencia de anís. Sustituye con gran ventaja el bicarbonato en todos sus usos

Caja: 0,50 pesetas.

Solución Benedicto

de glicero-fosfato de cal con CREOSOTAL. Tuberculosis, catarros crónicos, bronquitis y debilidad general.—Precio: 2,50 pesetas

DEPOSITO DOCTOR BENEDICTO, San Bernardo, número 11 - MADRID

De venta en las principales farmacias de España.

Pedidos mayores: Plaza del Marqués de Compañía

LA SOLIDEZ FELIX RAMOS Y RAMOS

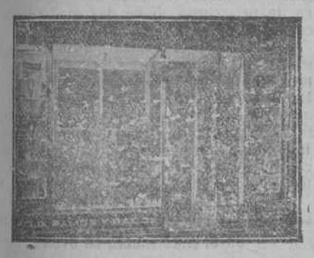

GRANDES SURTIDOS EN CALZADOS DE ALTA NOVEDAD Y FANTASIA

EN CALZADOS FINOS, NEGRO Y DE COLOR, GRAN VARIEDAD DE MODELOS.

MAGNIFICO SURTIDO EN CALZADO DE PLAYA Y SPORT.

ZAPATOS TENNIS, CON SUELAS DE GOMA Y CÁÑAMO, PARA SEÑORAS, CABALLEROS Y NIÑOS.

Blanca, número 9.—Santander.

Sociedad Hullera Española.

BARCELONA

Consumido por las Compañías de ferrocarriles del Norte de España, de Medina del Campo a Zamora y Orense a Vigo, de Salamanca a la frontera portuguesa y otras Empresas de ferrocarriles y tranvías a vapor, Marina de guerra y Arsenales del Estado, Compañía Trasatlántica y otras Empresas de navegación nacionales y extranjeras. Declarados similares al Cardiff por el Almirantazgo portugués.

Carbones de vapor.—Menudos para fraguas.—Aglomerados.—Cok para usos metalúrgicos y domésticos.

Háganse los pedidos a la

Sociedad Hullera Española.

Pelayo, 5 bis, BARCELONA, o a sus agentes: en MADRID, don Ramón Topete, Alfonso XII, 16.—SANTANDER, señores Hijos de Angel Pérez y Compañía.—GIJON y AVILES, agentes de la «Sociedad Hullera Española».—VALENCIA, don Rafael Toral.

Para otros informes y precios dirigirse a las oficinas de la

SOCIEDAD HULLERA ESPAÑOLA.—BARCELONA

AGENCIA DE POMPAS FUNEBRES

DE

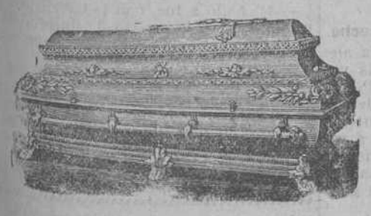

Angel Blanco

Calle de Velasco, 4

Casa de los Jardines

Esta Agencia acreditada se hace cargo de todos los asuntos pertenecientes a este ramo, para dentro y fuera de la capital. Gran surtido en arcas, sarcófagos incorruptibles, así como el servicio más modesto. Surtido en coronas, hábitos, cruces. Cama imperial o capilla ardiente. Se reciben encargos por telégrafo.

TELEFONO NUMERO 227

Coche furgón automóvil 40 HP. para los servicios de dentro y fuera de la provincia.

Talleres de fundición y maquinaria.

Obregón y Comp.-Torrelavega.

Construcción y reparación de todas clases.—Reparación de automóviles.

La Propicia: Agencia de pompas fúnebres.

CEFERINO SAN MARTIN

Esta Agencia, cuenta con variado surtido de FERETROS Y ARCAS de gran lujo, coronas, cruces, decoraciones y demás accesorios, y con los mejores coches fúnebres de primera, segunda y tercera clase y coches estufas.

Precios módicos.—Servicio permanente.

ALAMEDA PRIMERA, NUM. 22.—TELEFONO NUM. 481.—SANTANDER

VAPORES CORREOS ESPAÑOLES

DE

Pinillos, Izquierdo y Compañía.

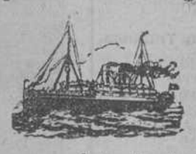

Servicio rápido y de gran lujo desde Santander a Habana

El 17 de octubre, a las cuatro de la tarde, saldrá del puerto de SANTANDER el moderno y rápido vapor correo

INFANTA ISABEL

de 16.400 toneladas de desplazamiento y construído el año 1915, admitiendo solamente pasajeros de primera de primera, primera de segunda, segunda y tercera clase para HABANA.

Precio del pasaje en tercera clase, de Santander a Habana, pesetas 250 y 13,50 de impuestos hasta el desembarque.

Este vapor, construído el año pasado, tiene todas las comodidades que requiere hoy el pasaje de gran lujo, teniendo camarotes de familias a precios convencionales, con recibidor, cuarto de baño, water-classet y dos camas.

En los departamentos de tercera clase tiene literas modernas, muy cómodas para el pasajero.

Para solicitar cabida e informes, dirigirse al agente general en el Norte

DON FRANCISCO GARCIA

Paseo de Pereda, número 35.—Teléfono 335.—SANTANDER

CAFÉS TOSTADOS MARCA EL CAMELLO

IMPORTACIÓN DIRECTA SANTANDER

Estreñimiento.

No se puede desatender esta indisposición sin exponerse a jaquecas, almorranas, vahídos, nerveosidad y otras consecuencias. Urge atajarla a tiempo, antes de que se convierta en graves enfermedades. Los polvos regularizadores de RINCON son el remedio tan sencillo como seguro para combatirla, según lo tiene demostrado en los 25 años de éxito creciente, regularizando perfectamente el ejercicio de las funciones naturales del vientre. No reconocen rival en su benignidad y eficacia. Pídanse prospectos al autor, M. RINCON, farmacia, BILBAO.

Se vende en Santander en la droguería de PEREZ DEL MOLINO Y COMPAÑIA

Servicio de trenes.

SANTANDER-MADRID

Rápido.—Salida de Santander a las 8,40 para llegar a Madrid a las 21,45.

Salida de Madrid a las 8,45, para llegar a Santander a las 20,14.

Estos trenes saldrán de Santander los lunes, miércoles y viernes y de Madrid los martes, jueves y sábados.

Correos.—Salida de Santander a las 16,27, para llegar a Madrid a las 8,10.

Salida de Madrid a las 17,30, para llegar a Santander a las 8.

Mixtos.—Salida de Santander a las 7,23, para llegar a Madrid a las 5,58.

Salida de Madrid a las 22,10, para llegar a Santander a las 18,40.

SANTANDER-BARCENA

Trenes-tranvías.—Salidas de Santander a las 12,10, para llegar a Bárcena a las 14,12

Salidas de Bárcena a las 8, pra llegar a Santander a las 10,10.

SANTANDER-BILBAO

Salidas de Santander para Bilbao a las 7, 10,10 (expreso), 14,5 y 16,45, para llegar a Bilbao a las 10,53, 13,5, 17,52 y 20,38, respectivamente.

Salidas de Bilbao para Santander a las 7, 10 (expreso), 14 y 16,50, para llegar a las 10,43, 12,52, 17,45 y 20,40, respectivamente.

De Gibaja para Santander a las 7,14, para llegar a ls 9,30.

De Santander para Marrón a las 17,35 para llegar a las 19,32.

SANTANDER-ONTANEDA

Salidas de Santander a las 7,30, 10,35, 14,20 y 18,25, para llegar a Ontaneda a las 9,28, 12,26, 16,18 y 20,20, respectivamente.

Salidas de Ontaneda-Alceda a las 6,30, 11,25, 14,26 y 18,25, para llegar a Santander a las 8,15, 13,11, 16,13 y 20,5, respectivamente

SANTANDER-LIERGANES

Salidas de Santander para Liérganes a las 8,5, 12,15, 14,55, 16,45, 18,10 y 19,55, para llegar a Liérganes a las 9,11, 13,16, 16,15 17,42, 19,8 y 21,2.

Salidas de Liérganes a las 6,35 (correo), 8,20, 11,20, 14 (correo), 16,45, 17,55 y 19,20, para llegar a Santander, respectivamente, a las 7,40, 9,30, 12,25, 15,3, 17,45, 18,65 y 20,17

Salida la Solares para Santander a las 16,20.

SANTANDER-LLANES

Salidas de Santander a Llanes a las 7,45 (correo), 13,20 y 17,20, para llegar a Llanes a las 11,15, 16,19 y 20,50.

Los dos primeros continúan a Oviedo.

Salidas de Llanes para Santander a las 7,40, 12,58 y 17,20 (correo), para llegar a Santander a las 11,8, 16,13 y 20,46. Los dos últimos proceden de Oviedo.

SANTANDER-CABEZON DE LA SAL

Salidas de Santander al as 11,45, 14,50 y 19,15, para llegar a Cabezón a las 13,25, 16,38 y 21,2.

Salidas de Cabezón a las 7, 13,40 y 17,5, para llegar a Santander a las 8,46, 15,28 y 18,48.

SANTANDER-TORRELAVEGA

(Jueves y domingos y días de mercado en Torrelavega.)

Salida de Santander a las 7,5, para llegar a Torrelavega a las 8.13

Slida de Torrelavega a las 11,50, para llegar a Santander a las 12,40.

SERVICIO DE SANTANDER

De Somo para edreña y Santander a las 8 y a las 9.

De Santander para Pedreña y Somo a las 12,30 y 15.

SERVICIO POSTAL

Horas de reparto de correspondencia y servicio de oficina.

Reparto a domicilio.—Correo de Madrid a las 10,30, de Bilbao a las 13. Mixto de Madrid al as 7,30.

Lista.—De 9,30 a 13 y de 16 a 20.

Apartado.—De 10 a 3 y de 16 a 20.

Reclamaciones.—De 10 a 11 de la mañana.

Valores declarados.—Objetos asegurados y paquetes postales, de 10 a 14.

Certificados.—De 10 a 14 y de 16 a 17.

Giro postal.—De 10 a 14. Los pagos se efectúan de 10 a 13. Pueden hacerse los giros por teléfono.

Los servicios de oficina de domingos son en las horas de la mañana y hasta las 13.

Pradería

vende o arrienda. PUEBLO informa.

Lo más elegante

Si no fuera verdad que el dentífrico

SAN ANTOLIN

es el mejor para limpiar la dentadura, ¿cómo es posible que se vendan en Cuba 345 cajitas diarias? Si su autor no tuviese confianza en que para dar a los dientes la blancura que la nieve, no amarillos, como sucede con la mayoría de los dentífricos, ¿no los lanzaría al mercado con más bulla y elegante presentación, sabiendo el realce que da ésta y el jabón pomposo de la bulla? 50 céntimos caja. Villafranca y Calvo.

Concesionario para España, licenciado Castanedo.

Vapores correos españoles.

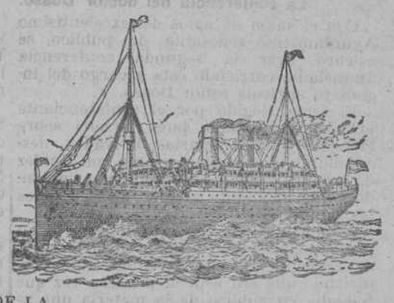

DE LA

Compañía Trasatlántica

Línea de Cuba y Méjico

SALIDAS FIJAS TODOS LOS MESES EL DIA 19, A LAS TRES DE LA TARDE

El 19 de octubre saldrá de Santander el vapor

ALFONSO XIII

Su capitán don ANTONIO COMELLAS.

admitiendo pasaje y carga para Habana y Veracruz.

Precios del pasaje en tercera ordinaria:

Para Habana, 250 PESETAS, 11 de impuestos y 2,50 de gastos de desembarque.

Para Santiago de Cuba, en combinación con el ferrocarril, 285 PESETAS, 11 de impuestos y 2,50 de gastos de desembarque.

Para Veracruz, 275 PESETAS y 5 de impuestos.

También admite pasaje de todas clases para Colón, con transbordo en la Habana a otro vapor de la misma, siendo el precio del pasaje, de tercera ordinaria, 275 PESETAS y 5 de impuestos.

Línea del Río de la Plata

SALIDAS FIJAS DE SANTANDER TODOS LOS MESES EL DIA ULTIMO

El día 30 de septiembre, a las once de la mañana, saldrá de Santander el vapor

M. L. Villaverde

admitiendo pasajeros de tercera clase (transbordo en Cádiz al

Infanta Isabel de Borbón

de la misma Compañía), con destino a Montevideo y Buenos Aires.

Compañía Trasatlántica de Barcelona

Vapores correos españoles

Nueva línea mensual desde el Norte de España al Brasil y Río de la Plata

Hacia el 20 de octubre saldrá de Santander el vapor

P. DE SATRUSTEGUI

Su capitán don E. APARICIO.

para Río Janeiro y Santos (Brasil), Montevideo y Buenos Aires.

Admite carga y pasajeros de todas clases, siendo el precio de la tercera, DOSCIENTAS CINCUENTA Y CINCO PESETAS, INCLUSO IMPUESTOS.

Para más informes dirigirse a sus consignatarios en Santander, señores HIJOS DE ANGEL PEREZ Y COMPAÑIA.—Muelle, 36.—Teléfono número 63.

SERVICIOS DE LA COMPAÑÍA TRASATLÁNTICA

LINEA DE BUENOS AIRES

Servicio mensual saliendo de Barcelona el 4, de Málaga el 5 y de Cádiz el 7, para Santa Cruz de Tenerife, Montevideo y Buenos Aires; emprendiendo el viaje de regreso desde Buenos Aires el día 2 y de Montevideo el 3.

LINEA DE NEW-YORK, CUBA MEJICO

Servicio mensual saliendo de Génova (facultativa) el 21, de Barcelona el 25, de Málaga el 28 y de Cádiz el 30, para New-York, Habana, Veracruz y Puerto Méjico. Regreso de Veracruz, el 27, y de Habana el 30 de cada mes.

LINEA DE CUBA MEJICO

Servicio mensual saliendo de Bilbao el 17, de Santander el 19, de Gijón el 20 y de Coruña el 21, para Habana y Veracruz. Salidas de Veracruz el 16 y de Habana el 20 de cada mes, para Coruña y Santander.

LINEA DE VENEZUELA-COLOMBIA

Servicio mensual saliendo de Barcelona el 10, el 11 de Valencia, el 13 de Málaga, y de Cádiz el 15 de cada mes, para Las Palmas, Santa Cruz de Tenerife, Santa Cruz de la Palma, Puerto Rico, Habana, Puerto Limón, Colón, Sabanilla, Curacao, Puerto Cabello, y La Guayra. Se admite pasaje y carga con transbordo para Veracruz, Tampico y puertos del Pacífico.

LINEA DE FILIPINAS

En lo que resta de año se realizarán los siguientes viajes a Manila, saliendo los vapores de Barcelona, en las siguientes fechas: 30 de agosto, 13 de octubre y 26 de noviembre, para Port-Said, Suez, Colombo, Singapoore y Manila.

LINEA DE FERNANDO POO

Servicio mensual saliendo de Barcelona el 2, de Valencia el 3, de Alicante el 4, de Cádiz el 7, para Tanger, Casablanca, Mazagán, (Escalas facultativas), Las Palmas, Santa Cruz de Tenerife, Santa Cruz de la Palma y puertos de la costa occidental de Africa.

Regreso de Fernando Póo el 2, haciendo las escalas de Canarias y de la Península indicadas en el viaje de ida.

LINEA BRASIL-PLATA

Servicio mensual saliendo de Bilbao, Santander, Gijón, Coruña, Vigo y Lisboa (facultativa), para Río Janeiro, Montevideo y Buenos Aires, emprendiendo el viaje de regreso desde Buenos Aires para Montevideo, Santos Río Janeiro, Canarias, Lisboa, Vigo, Coruña, Gijón, Santander y Bilbao.

Estos vapores admiten carga en las condiciones más favorables y pasajeros, a quienes la Compañía da alojamiento muy cómodo y trato esmerado, como ha acreditado en su dilatado servicio. Todos los vapores tienen telegrafía sin hilos.

(S. A.) La Piña Tallada.

FABRICA DE TALLAR, BISELAR Y RESTAURAR TODA CLASE DE LUNAS, ESPEJOS DE LAS FORMAS Y MEDIDAS QUE SE DESEA. CUADROS GRABADOS Y MOLDURAS DEL DEL PAIS Y EXTRANJERO

DESPACHO: AMOS DE ESCALANTE, 2.—Teléf. 823.—FABRICA: CERVANTES, 12

EL DIA

COMPAÑIA ANONIMA DE SEGUROS

:-: MADRID.—(Fundada el año 1901.) :-:

Capital suscripto	Pesetas	3.000.000
Desembolsado	—	1.950.000
Siniestros pagados desde la fundación de la Compañía hasta el 31 de diciembre de 1913...	—	48.767.696,86

Subdirecciones y Agencias en todas las provincias de España y principales puertos del Extranjero.—Autorizado por la Comisaría general de Seguros.

Dirección general: PUERTA DEL SOL, 11 y 12, 1.º—MADRID

Para seguros de incendios, marítimos, ordinarios y de guerra, de cascos de vapor y veleros y terrestres sobre mercancías y valores, dirigirse a su representante en Santander, don Leonardo G. Gutiérrez Colomer, calle de Pedrueca, núm. 9 (Oficinas)

M.C.D. 2020