...EBLO CÁNTABRO

DIARIO DE LA MAÑANA

SANTANDER.—Año III.— Número 761 | Redacción y Administración, calle de San José, núm. 17.—Teléfono 55. | Sábado, 15 de julio de 1916

Los conflictos obreros.

El desarrollo de la huelga ferroviaria.

EN SANTANDER

Tranquilidad.

Durante todo el día de ayer la tranquilidad ha sido absoluta en toda la población, haciéndose la vida como de ordinario, sin que haya podido notarse síntoma alguno de turbación del orden púbiico.

No parecía que estábamos en estado de guerra. Al atardecer, y como de costumbre, tocó la banda municipal en el nuevo templete del Boulevard, viéndose animadísimo el paseo.

En la estación del Norte.

La estación del Norte estuvo custodiada, como los pasados días, por fuerzas de Seguridad, cuyos servicios no se utilizasen para nada desagradable, ya que por aquellos alrededores ni siquiera aparecieron los obreros huelguistas.

Los trenes mixto, correo y rápido salieron conducidos por personal de la Compañía, gobernando la locomotora del rápido un fogonero que se comprometió a llevar el tren hasta Valladolid, punto donde cambia el personal.

Todos los jefes de la línea han recibido órdenes de la Superioridad, confirmando en los cargos respectivos a los que interinamente los desempeñan.

Sin descanso alguno han trabajado, además del señor jefe de la estación, el ingeniero mecánico encargado de todo lo refente a la tracción, don José Elzegarreta; el interventor de la línea, don Pedro Litrán; los interventores de Sección don Augusto García de la Sota y don Pablo Parellada, y los señores que ya hemos citado en nuestras anteriores informaciones.

Un acuerdo.

El acuerdo tomado ayer en junta por la Federación local de Sociedades obreras se redujo tan sólo a apoyar moral y materialmente a los obreros ferroviarios de Santander que se encuentran parados a consecuencia de la huelga.

La reunión, pues, tuvo carácter exclusivamente local.

Trabajos del gobernador militar.

El señor vizconde de Uzqueta llamó ayer mañana a su despacho oficial a la Comisión de maquinistas y fogoneros huelguistas de la Compañía de los ferrocarriles del Norte, con objeto de ver si conseguía que volvieran al trabajo.

Según nuestros informes, los huelguistas se mostraron un tanto reacios, y, por último, dijeron al general gobernador que consultarían con sus compañeros.

Por la tarde volvieron a ser llamados por el vizconde de Uzqueta, prosiguiendo las gestiones para que los maquinistas y fogoneros reanuden el trabajo.

Nada se acordó en definitiva, quedando todo pendiente para otra conferencia que, seguramente, se celebrará hoy.

Dice el vizconde de Uzqueta.—Llamamiento de la segunda reserva.

Por la tarde fuimos recibidos por el gobernador militar.

El vizconde de Uzqueta tenía pocas noticias que comunicarnos.

—Puede usted anunciar—nos dijo—que he recibido las órdenes para proceder al llamamiento de la segunda reserva. Este llamamiento se reduce únicamente a los obreros ferroviarios que pertenezcan a dicha situación, y a aquellos otros que hayan servido en el batallón de ferrocarriles. Inmediatamente que ha llegado a mi poder la orden, he dictado las disposiciones oportunas para su cumplimiento.

Nosotros le interrogamos después sobre la prohibición de celebrar las conferencias telefónicas, lamentándonos de la perturbación que a los periódicos produce.

—Pues ese mal, por ahora, no tiene remedio...

—Luego, ¿seguirá interrumpido ese servicio?

—Sí, señor; por el momento seguirá interrumpido.

—Se ha dicho que ha sido clausurado el Centro de Sociedades obreras—le interrogamos.

—En efecto—nos contestó el general—. Anoche, apenas apenas tuve noticia de que se celebraba una reunión de Juntas directivas, ordené que fuera disuelta y se clausurase el Centro.

—Y, ¿nada más?

—No, señor; ya no hay más noticias por hoy.

Y nos despedimos del bizarro gobernador militar.

EN REINOSA

Vuelta al trabajo.

Todos los obreros de la Compañía que se habían declarado en huelga han vuelto ayer al trabajo, ocupando sus puestos respectivos.

POR TELÉFONO

EN MADRID

La «Gaceta».

MADRID, 14.—La «Gaceta» publica hoy las siguientes disposiciones oficiales:

De la Presidencia.—Decreto suspendiendo las sesiones de Cortes.

Otro suspendiendo temporalmente en todas las provincias del Estado, excepto en las Baleares y Canarias, las garantías constitucionales.

De Estado.—Concediendo la cruz de Carlos III a don Rafael Gasset.

De Guerra.—Autorizando al ministro para llamar a filas a todos los individuos que se hallen en la situación de segunda reserva, que pertenecen al regimiento de Ferrocarriles.

Visita de inspección.

A las seis de la tarde estuvo en la estación del Norte el ministro de Fomento, para girar una visita de inspección y enterarse personalmente de cómo se hacía el servicio.

Los periodistas fueron al ministerio de Fomento y allí les comunicaron que no tenían ninguna noticia que facilitar.

Las primeras cosecuencias.

Se nota en Madrid la escasez de algunos artículos de primera necesidad.

Hace dos días que no llega pescado ni se recibe la leche, que en gran cantidad venía de Asturias.

En la Dirección de Seguridad.

El director general de Seguridad ha manifestado esta tarde que las cigarreras madrileñas, que preparaban para el domingo un acto de protesta, han desistido de llevarlo a cabo, en vista de la falta de ambiente.

También manifestaron en la Dirección de Seguridad que no habían recibido confirmación de las detenciones de varios socialistas realizadas en Barcelona.

Ferroviarios detenidos.

Cumpliendo órdenes de la autoridad militar se han realizado hoy varias detenciones de individuos pertenecientes al Comité de huelga de los ferroviarios.

En la Casa del Pueblo hubo esta tarde poca animación.

Varias reuniones que había convocadas se han suspendido, en vista de las anormales circunstancias.

Alcance del decreto de suspensión de garantías.

El decreto suspendiendo las garantías constitucionales no se refiere más que a las provincias que comprenden la red ferroviaria.

Sin embargo, se ha comunicado el decreto a todos los gobernadore, por si les fuese preciso, ante cualquier reproducción del movimiento huelguístico.

Un extraordinario de la «Gaceta».

Se ha publicado un número extraordinario de la «Gaceta», insertando el decreto de suspensión de garantías, el cual se ha vendido por las calles.

La huelga campesina.

En el ministerio de la Gobernación se ha recibido un telegrama del gobernador de Cádiz comunicando que aumenta el número de patronos que aceptan las bases propuestas por los obreros de la campiña de Medinasidonia, que están en huelga.

Confía en que la huelga será resuelta rápidamente.

Dicen los gobernadores.

El Gobierno ha recibido telegramas de los gobernadores de Guipúzcoa, Barcelona, Santander, Vizcaya, Logroño, La Coruña, Zaragoza, Castellón, Valencia, Avila, Palencia, Lugo, Huesca, Navarra, Segovia, Valladolid, León y Lérida, comunicándole la cesión del mando en sus provincias respectivas a los gobernadores militares.

Intento de descarrilamiento.

Según una notificación del gobernador de Burgos, los huelguistas intentaron descarrilar el rápido en Miranda. Advertido a tiempo el acto de sabotage, pudo evitarse la catástrofe.

Propagandista en acción.

Dicen de Barcelona, aunque la noticia no se ha confirmado, que en aquella población fueron detenidos los socialistas Largo Caballero, Barrio y Besteiro, los cuales fueron a Madrid para hacer propaganda en pro de la huelga.

Normalidad.

En la línea de los ferrocarriles del Mediodía la normalidad es completa, trabajándose como de ordinario en las oficinas y en la estación.

Lo que dicen en la Casa del Pueblo.

En la Casa del Pueblo no se tienen noticias de incidentes.

Ayer prestaron servicio cuatro maquinistas asociados que tenían compromisos anteriores con la Compañía del Norte.

El Comité no cesa un momento de recomendar cordura a los huelguistas, por lo que se supone que no ocurrirán incidentes.

La Comisión de huelga está dividida en varios grupos, con objeto de evitar intromisiones.

No hace gestiones acerca de los demás Sindicatos para que secunden el paro, porque el del Norte, presidido por Moisés Conde, reside en Valladolid, y de él han de salir todas las resoluciones.

Maquinista aristócrata.

Con objeto de no interrumpir la salida ordinaria de los trenes, conducirá la máquina del rápido de Irún el jefe del depósito de máquinas señor Miquel, ex capitán de infantería.

La del mixto, la gobernará el conde de Zaragoza.

Una petición y un aviso.

Todos los maquinistas y demás empleados de la estación que prestan servicio han pedido que, en lugar del brazal, se les provea de uniforme militar.

En el depósito de máquinas se ha fijado un aviso de la Compañía, en el que se anuncia el acuerdo tomado por ésta de ascender a todos los fogoneros que lleven dos años a su servicio.

El correo extranjero.

Hoy ha llegado a Madrid el correo del Extranjero correspondiente a los dos últimos días.

Habla Romanones.

Al recibir hoy a los periodistas el conde de Romanones, manifestó que se siente confortado en su actitud por las opiniones que han emitido los señores Maura, La Cierva, Dato y Alvarez sobre las medidas adoptadas por el Gobierno.

Negó que el llamamiento a filas tenga carácter de movilización, pues sólo se trata de suprimir las licencias semestrales.

Dijo también el presidente que había recibido un telegrama, firmado por 1.500 huelguistas de Miranda de Ebro, ofreciéndose a realizar el servicio de los trenes correos, a condición de que no lleven viajeros, y se ofrecen a prestar servicio en los trenes militares que haya necesidad de organizar.

La impresión del Gobierno.

El conde de Romanones conferenció durante largo rato con los ministros de la Gobernación, Guerra y Fomento.

El señor Ruiz Jiménez dió cuenta de los telegramas recibidos en su departamento, y el señor Gasset de los que llegan a la Dirección de Obras públicas.

El Gobierno tiene la impresión de que se observa una mayor tendencia a la normalidad.

Lo que dice Gasset.

El ministro de Fomento, interrogado por los periodistas, manifestó que su impresión acerca del conflicto ferroviario era más optimista, pues ha aumentado la circulación de trenes, incluso de mercancías.

El Gobierno, agregó, mediará como árbitro para conseguir la normalidad, y esta mediación se hará tan pronto como una u otra parte, obreros o Compañía, quieran entrar en negociaciones.

El estado de guerra.

El conde de Romanones ha manifestado hoy que la suspensión de garantías y el estado de guerra en las provincias a que afecta el conflicto ferroviario solamente durará el tiempo indispensable.

Justificó la adopción de estas medidas como una previsión, y ratificó su propósito conciliador, abrigando la esperanza de que el conflicto se solucionará satisfactoriamente.

En la estación del Norte.

Durante todo el día ha reinado completa tranquilidad en la estación del Norte.

Las precauciones adoptadas han sido iguales a las de ayer; pero los huelguistas no han hecho acto de presencia en los alrededores de la estación.

Hoy salieron el rápido de Irún y un tren de mercancías para Venta de Baños, con personal de reservistas y del batallón de ferrocarriles.

El correo de Santander ha llegado fusionado con el de Asturias y ha traído bastantes viajeros.

Los periódicos.

Como consecuencia de las quejas de algunos periódicos, por el retraso de sus ediciones, el ministro de la Gobernación habló con el general Marina sobre la censura, pues telegramas que habían pasado por la censura de su ministerio eran recensurados.

El gobernador militar ha dicho que aumentará el número de oficiales censores para dar mayor rapidez al servicio, pero que no había más remedio que enviar a su censura pruebas dobles de todo, aunque no tenga relación con la huelga lo que haya de publicarse, incluso las notas oficiales de Gobernación.

Movimiento de trenes.

Según nota facilitada en Gobernación sobre el servicio de trenes, resulta que de la estación del Norte salieron: un tren militar para León con fuerzas del regimiento de la Reina; el de Santander, a las seis y cinco, conducido por militares; a las diez y ocho y cincuenta, el correo de Asturias, y el de Galicia a las diez y nueve y cinco.

A las diez y ocho llegó el mixto correo de Valencia, a las diez y ocho y cuarenta y cinco el tranvía de Avila, a las diez y nueve los correos de Asturias y Galicia, fusionados, y a las veinte y veinticinco otro tren tranvía de Avila.

A Segovia llegó el rápido sin novedad, siguiendo a Valladolid.

Ha llegado también el correo de Madrid Zaragoza.

Para conducir el tren de Badajoz se ofrecieron los fogoneros Fermín Cuervo y su hijo.

Para el de Almería se ofreció también el comandante, retirado, don Rafael García Casero.

EN BARCELONA

BARCELONA, 14.—Los directores de periódicos han conferenciado con el capitán general para tratar del ejercicio de la censura.

El capitán general ha publicado una alocución, diciendo que el estado de guerra se ha declarado para asegurar la tranquilidad y el orden públicos.

Añade que confía en la sensatez de los catalanes, ofreciendo encauzar todos los asuntos por corrientes de armonía.

EN VALENCIA

VALENCIA, 14.—Se sigue prestando el servicio de vigilancia propio del estado de sitio.

Se han constituído retenes en varios puntos, patrullando la benemérita por las calles.

El orden es completo.

El estado de guerra alcanza aquí a las provincias de Alicante, Albacete, Murcia y Teruel.

La Guardia civil ha detenido en el paso a nivel de Játiba a un limpiacoches huelguista, que trataba de ejercer coacción.

Ha sido encarcelado.

El capitán general ha autorizado a los huertanos para que celebren un mitin, con objeto de pedir que se facilite la exportación de patatas.

La resonancia que el conflicto de ferroviarios ha alcanzado aquí ha sido relativamente pequeña.

EN GUIPUZCOA

Suicidio de un ferroviario.

IRUN, 14.—Al salir un tren de la línea de Elizondo se arrojó a la vía un obrero ferroviario llamado Victoriano Gómez, que fué despedido ayer por la Compañía.

El infeliz quedó destrozado.

La ley marcial.

SAN SEBASTIAN, 14.—Una compañía del regimiento de Sicilia, con las bandas de tambores y cornetas, y al mando de un comandante, ha recorrido la poblacion proclamando la ley marcial.

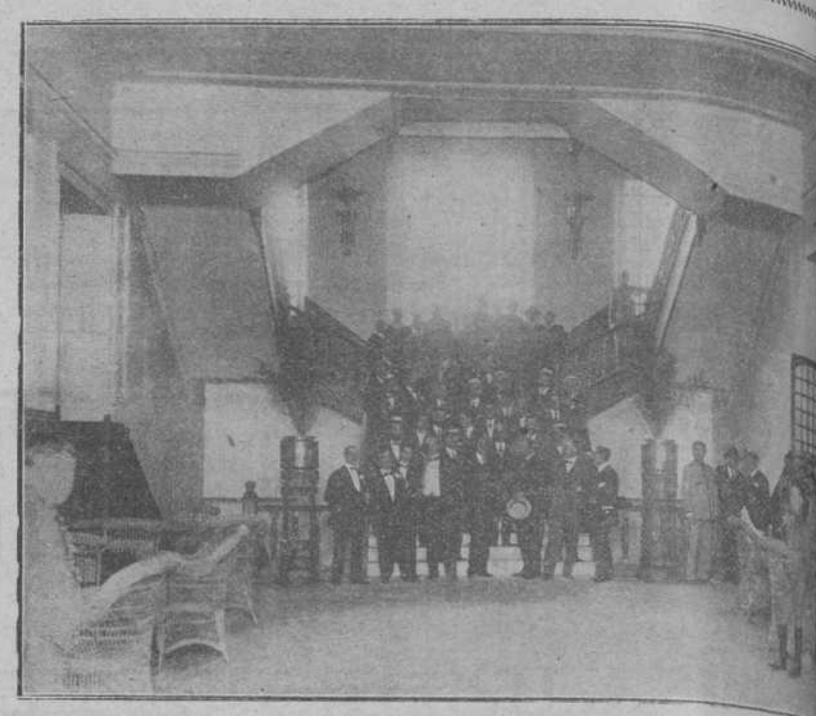

EL GRAN CASINO.—Vista del «hall» con un grupo de invitados. (F. Sam...

Han salido el correo y el rápido de Madrid, con maquinistas del depósito de Irún, que son reservistas.

El personal de la estación de Beasain sigue adicto a la Compañía.

EN SEVILLA

Dos detenidos.

SEVILLA, 14.—Han sido detenidos dos individuos que arrancaron varios bandos del gobernador militar suspendiendo las garantías constitucionales.

EN BILBAO

BILBAO 14.—Esta mañana salió el tren correo conduciendo viajeros para Madrid, Zaragoza y Barcelona.

Todo el personal pertenecía a la Compañía, excepto dos mozos de tren, en cuyo lugar iban dos soldados ferroviarios.

A las siete de la tarde llegó el correo de Madrid, con completa tranquilidad.

No han ocurrido incidentes de ninguna clase.

¿Os gusta el picante? Pedid en ultramarinos las «alegrías» marca ULECIA.

Tocando las consecuencias.

No todo va a ser disfrutar del Poder de una manera agradable y dulce, como ha venido sucediendo en España desde que el «beatífico» señor Dato se encargó de regir (!) los destinos de nuestro país.

Parece que la presente huelga de ferroviarios ha sido el acicate que ha hecho salir a nuestros gobernantes del estado «soporífico» en que se encontraban desde que el partido liberal se hizo cargo del Poder, gozando tranquilamente de una situación encantadora, bajo la grandiosa sombra proyectada por la presidencia de un Consejo.

En estos males que aquejan a las gentes humildes, a las clases trabajadoras, al pueblo en general, no han de buscarse sus causas primitivas en el presente estado de cosas; hay que profundizar más; hay que remontarse a los tiempos del presidente idóneo, durante los cuales comenzaron a subir las subsistencias de una manera alarmante, sin que hubiese un decreto que pusiera término a una situación embarazosa, que de seguir con los mismos individuos hubiera llegado a desesperada.

En la actual huelga, los ferroviarios piden un aumento de jornal

. La razón es muy sencilla; seguramente se les habrá ocurrido a muchos. Es la siguiente: «Puesto que la vida, en todos sus órdenes, se ha encarecido, tenemos necesidad de mayores ganancias para mantenernos y mantener a nuestros hijos», ¿no es esto?... Pero ahora se nos ocurre la siguiente preguntita, que es todo un compendio de Filosofía: ¿qué importa que suban los sueldos en uno o dos reales, pongo por ejemplo, si a los pocos días tienen los precios de los artículos de primera necesidad una nueva alza en el mercado? Poco o nada se habría adelantado, porque en este caso, tendrán que exigir un nuevo aumento en sus jornales; y los que permanezcan alejados de estas lides pensarán, con razón, que les ha fabricado la boca un fraile...

He aquí una de las muchas herencias que por el estilo de ésta, han pasado de Dato a Romanones y pasará de Romanones al pueblo para que éste, emborrachado a promesas, no sea la inutilidad de ambos... y sea el págano de los vidrios rotos.

Aquellos polvos traen estos lodos... y aquellos males que entonces empezaban a germinar, han ido poco a poco haciéndose mayores, dejándose sentir más, y, por último, no pudiendo ser contenidos, han brotado con poderosa fuerza, tradu... huelgas y desórdenes... ¡y Dios qui... no pasen de huelgas y de desórden...

¡Con cuánta razón decía don A... Maura en su reciente discurso que ambos llevarían a cabo LA LIQUID... España!

A. G...

DIA POLITIC...

POR TELÉFONO

Firma del Rey.

Su Majestad el Rey ha firmado l... siguientes decretos de Guerra:

Destinando a los tenientes coro... la Guardia civil don Valeriano Va... José Feriante, don Luis Bonet, d... dro Jiménez, don Fausto Barrios... Eusebio Dacan, para el mando de l... mandancias del Sur (Madrid), Za... Baleares, Cádiz, Coruña y León, r... tivamente.

La Junta de Transportes.

Esta tarde se ha reunido la Ju... Transportes, bajo la presidencia d... rector general de Comercio.

Se estudiaron varias peticiones... tes para trigos, formuladas por l... bricantes de harinas de Barcelon... trigo y maíz para la Casa Londai... rrechana y Compañía, de San Seb... y para el transporte de carbón pa... fábricas de gas de San Fernand... ma de Mallorca y Valencia.

También estudiaron y fueron a... dos como los anteriores varios fle... tos para la importación de alquitr...

EN EL SARDINERO

La inauguración del Ca...

Galantemente invitados por la E... del Gran Casino del Sardinero, a... ayer tarde a la inauguración ofici... temporada.

Antes de la fiesta, cuyos produ... ban destinados a beneficio de «la... dad», fuimos objeto los periodistas... fiesta íntima que los representantes... Empresa organizaron en nuestro... distinción que les agradecemos p... mente.

El ed...

Con los amables guías señores ... nilla, Ortega y Garzón, visitamos... damente el magnífico edificio del G... sino, aún no terminado, como sab... tros lectores, pues falta por constru... ala de las dos que constituyen la...

Procuraremos hacer una sencil... cripción de cómo está dispuesto el... Casino.

Al cuerpo central pertenece el... amplio y lujoso, del cual podrán n... lectores darse una idea algún tanto... ta por la fotografía que acompaña... información.

A la izquierda se abren las puer... habrán de dar acceso a la parte d... cio aún no construída, y en donde... los planos, serán instalados todos... creos.

A la derecha están los salones... que, por ahora, se hará toda la v... Gran Casino. Las dos primeras... vidrieras corresponden al salón d... y fiestas, del que también publicam... fotografía. Es una sala espaciosa, q... ge desde el «hall» hasta el torreón q... mata el ala del edificio. Su decora... sencillo y elegante: las paredes, la... das de blanco, no tienen otra orna... ción que unos frescos admirables, a... al inolvidable Gomar, que antes e... en el Casino antiguo.

De Gomar son también los fresc... se ven en el techo del «hall».

Al fondo del salón está la tarima... el sexteto encargado de amenizar l... les y fiestas.

Amplias puertas vidrieras dan ac... la terraza, que se extiende ante el ...

A continuación de este salón, h... pasillo que comunica con el patio d... cas del teatro.

Este es grande y en él impera una... sobriedad de decorado. El escenario... mite que se representen con desaho... obras de gran «mise en scène».

El palco regio está situado frente... cenario, en el piso principal. Su d... ción cumple al más depurado gusto... to al antepalco hay un gabinete to... en absoluto independiente del resto...

Los demás palcos son capaces, y e... corado, sencillo, da un tono alegre... tístico al conjunto.

El torreón en que termina el ala d... ficio es un verdadero acierto. Consti... lo habitaciones circulares, cuyos ve... les permiten atalayar un panorama... dioso. La del piso bajo está destina... «buffet».

El «bufet» está a cargo del resta... Royalty.

En el piso superior, aparte de lo qu... rresponde al teatro, está destinado t... nes de recreos, los cuales se abren a... segunda terraza.

El mobiliario es muy elegante...

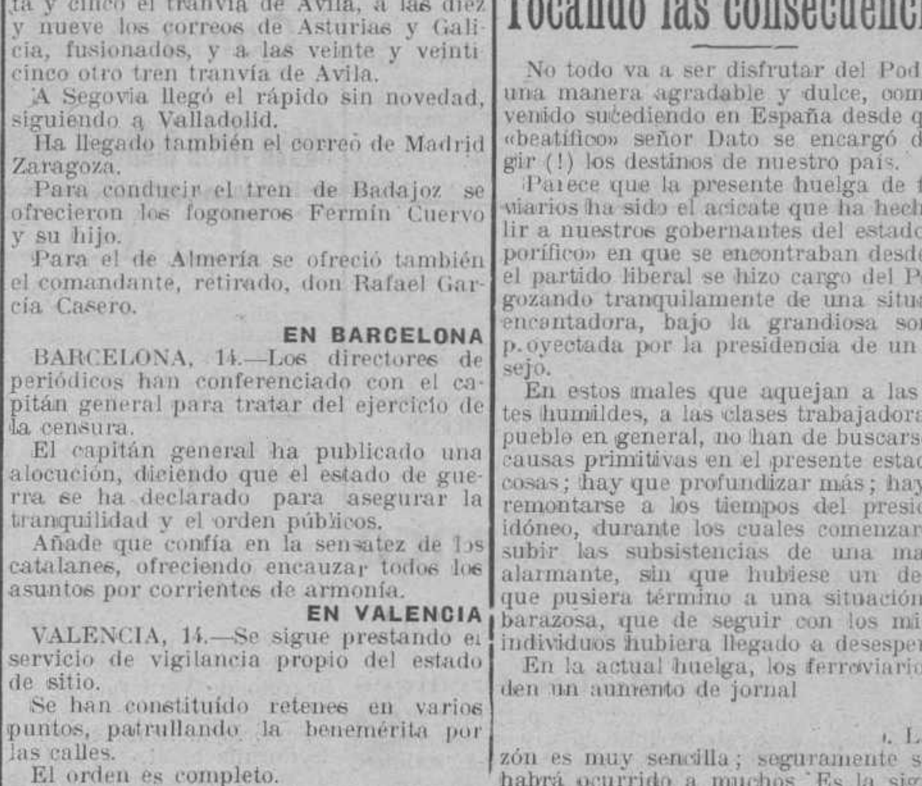

EL GRAN CASINO.—Un detalle del salón de fiestas. (Fot. Samot.)

PRIMER ANIVERSARIO

DEL SEÑOR

Don Juan Arregui Garay

que falleció el día 16 de julio de 1915

habiendo recibido los Santos Sacramentos y la bendición apostólica

R. I. P.

Su viuda doña Juana Mend a y sus hijos José, Dolo es, Angel, María, Antonio, Luis, Rosario y Jesús,

RUEGAN a sus amigos se sirvan encomendar su alma a Dios.

Todas las misas disponibles que se celebren mañana en la iglesia de Nuestra Señora del Carmen, la de las seis en la iglesia del Sagrado Corazón, la de las ocho en el colegio de Hijas de Caridad de la Purísima Concepción (Ruamenor, 18) y la de las seis en la iglesia parroquial de Reinosa, serán aplicadas por el eterno descanso de su alma.

Reinosa, 15 de julio de 1916.

Los excelentísimos e ilustrísimos señores Arzobispos de Toledo y Valladolid, Nuncio de Su Santidad, Arzobispos de Burgos, Zaragoza y Santiago y Obispos de Madrid-Alcalá, Santander, Salamanca, Oviedo, Vitoria y Tarazona se han dignado conceder 200, 100 y 50 días de indulgencia en la forma acostumbrada.

Leopoldo Rodríguez F. Sierra

Especialista en enfermedades de la piel y secretas.

Radium, Rayos X, electricidad médica, baño de luz, masaje, aire caliente, etc.

Consulta de diez a una.—Wad-Rás, 7, 7.°

Vicente Aguinaco.

OCULISTA

Consulta de diez a una y de tres a seis.

BLANCA, NUMERO 32, 1.°

Ricardo Ruiz de Pellón

CIRUJANO-DENTISTA

de la Facultad de Medicina de Madrid.

Consulta de diez a una y de tres a seis.

Alameda Primera, 10 y 12.—Teléfono 181.

Joaquín Lombera Camino.

Abogado.—Procurador de los Tribunales.

VELASCO, 9.—SANTANDER

José Palacio.

MEDICO-CIRUJANO

Vías urinarias.—Cirugía general.—Enfermedades de la mujer.—Inyecciones del 606 y sus derivados.

Consulta todos los días, de once y media a una, excepto los días festivos.

BURGOS, NUMERO 1, 2.°

ANTONIO ALBERDI

CIRUGIA GENERAL

Partos—Enfermedades de la mujer.—Vías urinarias.

AMOS DE ESCALANTE, 10, 1.°

M.C.D. 2020

parte de él—veladores, sillas, etc.—está constrido de mimbre, esmaltado en blanco.

Los muebles del palco regio son lindísimos, de junco blanco, forrados de raso rojo. Constituyenlos un sofá, dos sillones, dos sillas, una mesa «secretaire» y un florero. El aparato de la luz es original, también de junco, forrado de raso del mismo color.

Todo ha sido construído en la fábrica de muebles «La Equitativa».

El té.

Después de haber visitado todo el edificio, los señores Quintanilla, Ortega y Gazón hiciéronnos pasar a la salita interior de la torre, donde fuimos obsequiados con fiambres, «champagne», té y habanos.

Al apurarse las copas de «champagne», se brindó por la prosperidad del Gran Casino, que tan cumplidamente llena una de las necesidades más primordiales de la vida veraniega de nuestra ciudad.

Por último, «Samot» hizo varias placas del edificio y de los invitados, transcurriendo la fiesta en medio de la más grata camaradería.

El baile.

Siempre que en esta ciudad se ha organizado una fiesta con carácter benéfico, el público santanderino ha sabido responder, contribuyendo a dar a la fiesta un gran esplendor, que habría de traducirse en beneficio para los pobres o necesitados.

Si esto sucedía siempre, mayor motivo había para esperar que la fiesta de ayer, el baile con el que había de inaugurarse el nuevo Casino, sería un gran éxito, pues a los fines de caridad, siempre escuchados por los montañeses, se unía el deseo de conocer los nuevos salones, en los que ya, sin conocerlos, esperaban nuestros jóvenes para este verano no pocas horas agradables.

Y para todos fué el éxito: lo fué para los organizadores, para la Asociación «La Caridad», para los empresarios del Casino, que vieron cómo con esta fiesta iban entrando en sus salones las bellas montañesas y los pollos «bien», y fué también el éxito para la gente joven, que al ir ocupando aquellos salones elegantes, coquetones, vieron cómo pueden llegar a ser realidad todas aquellas esperanzas.

Realmente, el cuadro que formaba el salón donde se celebraba el baile no podía ser más animado ni más brillante; aquel salón, tan elegantemente amueblado, en el que no se ha descuidado un detalle, estaba ya a tono con la belleza y elegancia proverbiales de nuestras paisanas. Y ellas y ellos procuraban hacer los honores, no desperdiciando ni un solo baile.

En el primer descanso se sirvió a los asistentes un té, en uno de los saloncitos de al lado.

Entre los que ocupaban el salón recordamos a la señoras viudas de Toca, López Arrayabe, Arrarte, Cuesta, Revilla (don Carlos), Diestro y Revilla (don Armando); señoras de Gutiérrez García, Flórez Estrada, Gorordo, Zorrilla, Torriente, Piñeiro, Herera, González Camino, Fernández Luengas, Araluce, Guijarro, Rivera y Angloti; señoritas Julianita Gorordo, Carmen Gutiérrez, María Gutiérrez Répide, Juanita Parra, Anita Arrarte, Consuelo Torre, María Luisa y Aurora Fernández Bedia, María Luisa y Consuelo Huidobro, María Rodríguez Parets, María Diestro, María Dolores, Avelina y Marina Araluce, María Velasco, Gracita Flórez Estrada, Asunción Revilla, María y Carmen González Camino, Teresa Zorrilla, Luisa Piñeiro, Josefina e Isabel de Benito, María Luisa Abarca, Lucrecia Agüero, Isabel Ribera, Juanita Puig y otras muchas que sentimos no recordar. Asistiendo, además, una nutrida y brillante representación de jóvenes.

Y a las nueve y media de la noche comenzaba el desfile.

* * *

Hoy, a las diez menos cuarto de la noche, se celebrará el «début» de la compañía Simó Raso e inauguración del teatro, con la comedia, en tres actos, de Martínez Sierra, titulada «Amanecer», a cuya función han sido invitados los infantes, que han prometido su asistencia.

Moros y franceses.

POR TELÉFONO

MADRID, 14.—Un radiograma de Lyon comunica que el coronel Deury, que opera en el extremo Sur del Marruecos oriental, ha conseguido una victoria sobre los marroquíes rebeldes, que huyeron después de luchar encarnizadamente.

Los moros dejaron sobre el terreno más de 500 cadáveres.

Las pérdidas de los franceses fueron siete muertos y 35 heridos.

Monte de Piedad de Alfonso XIII

y Caja de Ahorros de Santander.

En el salón de actos del establecimiento se celebró la sesión del Consejo de administración, sin asistencia del señor gobernador, que había convocado, pero no pudo asistir por las innumerables atenciones que con motivo de la huelga pesaban sobre él. Presidió el vocal de más edad, don Antonio Calderón Argumosa, y asistieron los señores Zorrilla Maza, Pérez del Molino, López Dóriga (don Fernando), Rabalaygua Carasa, Saro Cavanza, Oyarbide Echevarría, Colongues Klimt, Santiuste Buega, Fernández Balagrón, Gutiérrez Calderón y el secretario.

Aprobada el acta de la sesión anterior, el secretario da cuenta de las operaciones del establecimiento hechas desde el 16 de abril hasta el 30 de junio, y comparadas con las de igual fecha del anterior, resulta:

	Pesetas.
190 préstamos	477.087,89
189 idem en igual fecha de 1915	461.350,95
17.122 desempeños	481.723,99
14.783 idem en igual fecha de 1915	393.144,19
Saldo de préstamos en 30 de junio de 1916	3.515.665,45
Idem ídem en 30 de junio de 1915	3.387.065,41
Caja de Ahorros:	
1.318 imposiciones	477.499,50
1.042 idem en igual fecha de 1915	388.517,68
1.540 reintegros	478.234,89
1.441 idem en igual fecha de 1915	513.226,65
Saldo de imponentes en 30 de junio de 1916	6.375.110,40
Idem ídem en 30 de junio de 1915	6.030.145,01

En dicho intervalo de tiempo (6 de abril a 30 de junio) la Cartera experimentó las alteraciones siguientes:

Compra de 54 obligaciones de la Sociedad Hidráulica Santillana	25.681,75
Amortización de 2 obligaciones de la Sociedad de Tabacos de Filipinas	996,60
Y como el saldo de valores era de	2.332.427,79
queda en 30 de junio en	3.357.112,94

Se acordó adquirir unas 50.000 pesetas en láminas del 5 por 100 del empréstito municipal de Santander.

Se entera el Consejo de que la Junta de gobierno ha solicitado del excelentísimo señor ministro de la Gobernación que se apliquen a las Cajas de Ahorros de los Montes de Piedad todas las excepciones que consigna la ley de 14 de junio de 1909, relativas a la Caja Postal, para que nuestros impositores disfruten de todos los beneficios que en dicha ley comprenden a las mujeres casadas, menores de edad, etc., etc., quienes podrán imponer y retirar sus ahorros sin las trabas hoy corrientes.

En dicha solicitud se pretende, además, que gocen de exención de impuesto las libretas y sus productos, mientras no excedan de ciertas cantidades, y que se expidan de oficio las certificaciones del Registro civil y parroquiales para justificar derechos sucesorios, edad, estado civil, etcétera, etc.

El secretario dió lectura de las cartas de nuestros representantes en Cortes, interesados en que se resuelva favorablemente la petición. Y el señor Zorrilla, uno de los que más han trabajado en favor del establecimiento, manifestó, además, verbalmente, que cree que se conseguirá.

El Consejo se mostró complacido de las iniciativas de la Junta, comentando lo beneficioso que será para nuestros imponentes que se resuelva la solicitud conforme a lo que se pide.

Y el señor presidente levanta la sesión.

ENTRE MINEROS

Un muerto y varios heridos

POR TELÉGRAFO

MADRID, 14.—El gobernador de Asturias ha telegrafiado al ministro de la Gobernación, dándole cuenta de haberse producido una colisión entre mineros, a consecuencia de la cual ha resultado un obrero muerto y varios heridos.

Los hermanos del muerto persiguen al agresor para vengarse.

El suceso es ajeno a los conflictos obreros planteados, y se ha desarrollado a causa de las cuestiones que dividen a los obreros socialistas.

Ateneo de Santander.

Esta tarde se abrirá al público una Exposición formada con algunos de los trabajos realizados durante el curso por los alumnos de la clase gratuita de Dibujo, que sostiene el Ateneo.

Colegio de la Enseñanza

Exposición de labores.

Durante los días 15, 16 y 17 del actual se expondrán al público, en los salones de este Centro de enseñanza, las labores ejecutadas por las alumnas del mismo, tanto las correspondientes al pensionado externo, como las de las clases gratuítas.

En la Exposición hay verdaderas preciosidades, trabajos curiosísimos que demuestran el grado de perfección a que ha llegado la enseñanza en ese Colegio.

DEPORTES

Futbolerías.

El «Racing» se entrena—¿no es así, Mr. Yost?—para el encuentro del día 16, encuentro que hace andar poco menos que de cabeza a gran parte de la afición santanderina, que con vivo interés desea aplaudir la labor que en nuestros campos desarrollen el equipo forastero y el nuestro. El «Racing» desea quedar bien, lo que conseguirá jugando como sabe hacerlo cuando quiere, y no valiéndose de recursos que muy bien pudieran darle la victoria, victoria que todos la censuraríamos. Queremos que el domingo nos muestre algo de la incógnita de Gijón, y que el resultado, fuere cual fuere, sea todo de alabanzas para el juego desarrollado. Lo mismo que al «Racing» pedimos a los gijoneses: un equipo que, indiscutiblemente, juega mucho al futbol, no debe esperar la censura de recursillos.

El partido de mañana es de verdadera prueba. Para que el match sea lo que debe ser, espero que el sensato aficionado santanderino sabrá aplaudir desde el primer momento a los que en Gijón supieron guardar toda clase de correcciones a los nuestros.

Pueden estar tranquilos los del «Sporting» en lo referente al árbitro. Todavía no ha sido designado, pero el que lo sea, sabrá portarse con la misma caballerosidad e imparcialidad que en cuantos partidos hemos visto jugar. Para satisfacción del «Real Sporting», podemos adelantar que siempre han sido excesivamente condescendientes nuestros referées para con los forasteros.

Hoy sábado, a las nueve de la noche, por la línea del Cantábrico, llegará el equipo de Gijón. Mañana daré a conocer la composición de los «Clubs».

AMAYA.

Este partido será a beneficio de la viuda del que fué conserje de los Campos de Sport, quien se encuentra sumida en la miseria, con seis hijos de corta edad.

YATCHING

Por acuerdo del Comité de Regatas, las anunciadas para el domingo por la tarde se celebrarán a las diez y media de la mañana de dicho día.

Ecos de sociedad.

Han regresado de su viaje a Pamplona y San Sebastián la distinguida señora de Flórez Estrada (don A.) y su bella hija Gracita.

—También de Pamplona ha regresado nuestro querido amigo, el ingeniero de Caminos afecto a esta jefatura, don Lucio Felipe Pérez.

—Han llegado al Sardinero los señores viajeros siguientes:

De Madrid.—Don Patricio Sacedón, don Eduardo Jhon, don Francisco Moliner Petrus y señora, doña María Ramírez y familia, don Joaquín Pérez y don Vicente Morlanes.

De Palencia.—Doña Leonides Vega e hija.

De Barcelona.—Doña Irene Alba, señorita Irene Caba y don Manuel Caba y familia.

Cucañas y regatas.

Organizadas por el Club Náutico, se celebrarán mañana, a las diez y media, vistosas cucañas en la dársena de Puertochico.

Por la tarde, a las tres, se verificará una regata de traineras, a remo, en la bahía.

LAINZ.-MERCERIA

SAN FRANCISCO, NUMERO 17.

DE LA GUERRA EUROPEA

¿Austria quiere la paz?

POR TELEFONO

PARTE OFICIAL FRANCES

El comunicado oficial dado por el Gran Cuartel general del ejército francés, a las once de la noche, dice lo siguiente:

«Al Norte del Aisne han fracasado dos tentativas hechas por el enemigo.

En la orilla derecha del Mosa, lucha muy violenta de artillería en el sector de Souville.

En el resto del frente nada importante que señalar.

La producción de municiones.

En el ministerio de la Guerra de Londres han celebrado hoy una conferencia importantísima Lloyd Georges y M. Thomas, ministro de Municiones de Francia. A la conferencia asistió el general Olio Motaigu.

Lloyd George dió cuenta de los progresos hechos por Inglaterra en la producción de municiones. La escuadra ocupa un millón de hombres que cada mes producen centenares de cañones y obuses.

M. Thomas declaró que los franceses hállanse capacitados para tomar la ofensiva en cualquier punto del frente, a pesar del gasto de municiones hecho en Verdun.

El 14 de julio.

Telegrafían de París que con motivo de la conmemoración de la toma de la Bastilla se ha verificado una revista militar que ha estado brillantísima.

El Presidente de la República, acompañado de los ministros, revistó las tropas y luego entregó diplomas a las familias de los oficiales y soldados muertos en campaña.

Se produjeron escenas conmovedoras.

Las tropas desfilaron por los Campos Elíseos, entre el entusiasmo de la muchedumbre que asistió a la fiesta.

La ofensiva inglesa.

De Londres comunican que el ejército inglés del Somme ha ocupado Longueval y Bacentin-le-Grand, expulsando además a los alemanes del bosque de Trones.

Las bajas italianas.

El cuartel general de Prensa, de Nauen, comunica que las bajas sufridas en la oficialidad por el ejército italiano, hasta el 2 de julio, ascienden a las siguientes cifras:

Seis generales, 77 coroneles y tenientes coroneles, 125 comandantes, 650 capitanes, 586 primeros tenientes y 2.121 tenientes.

Atentado en Rusia.

En la residencia invernal del presidente del Consejo ruso, M. Sturnner, ha ocurrido hoy una terrible explosión, producida por una bomba de dinamita.

El ascensor se hundió, así como la escalera, que era toda de piedra.

Una maestra, de nacionalidad francesa, pereció en la catástrofe.

El incendio, que siguió a la explosión, causó graves daños al edificio.

Se ignora quien pueda ser el criminal autor del atentado. Créese, sin embargo, que sea algún cómplice del que incendió el edficio del almirantazgo.

Las pérdidas rusas.

Según noticas de origen alemán, las pérdidas sufridas por los rusos desde que comenzó la ofensiva, se elevan a 248.000 soldados, 14.500 oficiales, 29 jefes de regimiento y siete generales.

COMUNICADOS INGLESES

El gran Cuartel general británico ha facilitado a la prensa los siguientes comunicados:

«La artillería se mostró muy activa por ambas partes, durante todo el día.

A consecuencia de la violenta lucha de infantería, mantuvimos nuestras posiciones y adelantamos de modo bien apreciable nuestra línea, en diversos puntos del frente.

En un sector cogimos municiones y obuses, que utilizaremos contra el enemigo cuando llegue la ocasión.

El otro comunicado dice:

«El generalísimo inglés telegrafía que al amanecer de hoy ha atacado la segunda línea de defensas enemigas.

Nuestras tropas han penetrado en las posiciones enemigas, en un frente de seis kilómetros y medio, apoderándose de varias localidades fuertemente defendidas, continuando la lucha violenta.»

Más de 120.000 alemanes muertos y prisioneros.

El «Echo de París», según informes que le han facilitado oficialmente de Inglaterra, anuncia que los alemanes perdieron, al querer recuperar Contalmaison, en cuatro violentos ataques sucesivos, más de 12.000 hombres.

Esto demuestra la importancia que el alto mando alemán concedía a esta posición.

Mensaje de gratitud.

La Embajada de Francia en Londres ha comunicado a la prensa el Mensaje dirigido por el Presidente de la República francesa, M. Poincaré, a la nación británica, expresando la emoción que le produce la celebración del 14 de julio en todo el Imperio británico.

Encarga a M. Cambón que salude al Gobierno inglés y le ruega que transmita al pueblo la expresión de la fraternidad de Francia e Inglaterra, cuyo ejército aumenta sin cesar y está preparado de acuerdo con las demás naciones aliadas para conseguir el triunfo definitivo.

La lucha en el río Stochold.

Comunican de Petrogrado que la lucha que se desarrolla en el río Stochold, comienza a tomar caracteres de guerra de trincheras.

Los alemanes amontonan toda clase de reservas disponibles, traídas de los otros frentes para la defensa de Kowel.

Atentado contra la familia Real de Grecia.

Dicen de Atenas que se ha declarado un horroroso incendio en la selva que rodea al palacio Dekeli, real patrimonio griego, donde veraneaba la familia del Rey Constantino.

A pesar de todos los inauditos esfuerzos del personal el palacio fué pasto de las llamas.

En la capilla estaba el sepulcro del Rey Jorge.

La familia real ha regresado a Atenas.

ULTIMO PARTE INGLES

El último comunicado inglés dice lo siguiente:

«Desde el último comunicado sólo se han registrado duelos de artillería pesada en algunos sectores de la zona de combate.

Luchas de infantería en diversos puntos del frente, sin cambio alguno en la situación.

Al Oeste de Wischaete y al Sur del canal de La Basée, el enemigo ha intentado un ataque contra nuestras trincheras, siendo rechazado.

A pesar del tiempo desfavorable, nuestros aeroplanos estuvieron en acción constantemente.

Los aparatos enemigos demostraron también mucha actividad; pero todos sus ataques contra los nuestros fueron rechazados sobre las mismas líneas alemanas.

No ha regresado uno de nuestros aparatos.»

PARTE OFICIAL AUSTRIACO

El Gran Cuartel general del ejército austriaco comunica el siguiente parte oficial:

«Frente ruso.—Ningún cambio en la situación, tanto en la Bukovina como en el Dniester.

Al Oeste y Noroeste de Buczacz fueron rechazados los contraataques de las reservas con numerosas fuerzas enemigas, que en parte fueron detenidas por nuestro fuego y en parte penetraron en pequeñas partes del terreno detrás de nuestras trincheras.

Fracasaron completamente, haciendo numerosos prisioneros, los ataques en el frente del Stochod.

El comunicado ruso del día 11 dice que las tropas de Brusiloff han hecho prisioneros desde el principio de los combates 276.000 hombres.

Esta es la cantidad aproximada de soldados que estuvieron en los primeros combates.»

En el frente italiano fracasaron los ataques del enemigo.»

Un alto en el combate.

La Agencia Stefani comunica que el día 10, durante la interrupción de los combates alrededor del monte Cissa, sobre la meseta Sette Comuni, los austriacos enarbolaron una bandera internacional, con la evidente intención de recoger sus heridos.

Entonces un oficial de alpinos, el capellán y dos camilleros aproximáronse a las posiciones enemigas para retirar sus bajas.

El capellán volvió a las líneas italianas con la petición de los austriacos de recoger sus armas y las del enemigo, en un barranco de unos trescientos metros de profundidad que había a lo largo de sus trincheras.

Ante tan absurda e impertinente petición, el comandante del sector cortó la comunicación con el enemigo y mandó reanudar el fuego.

Un alza.

Dicen de Londres que el Banco de Inglaterra ha elevado el descuento un seis por ciento.

A confesión de parte...

Del mismo punto telegrafían diciendo que el Almirantazgo ha confirmado que, el día 9, el crucero austriaco «Novara», hundió en el Adriático a dos buques-vijías, averiando otros dos, y que tal noticia fué hinchada por los alemanes exageradamente.

La ciudad de Peronne.

De La Haya dan cuenta de que los alemanes han convertido la ciudad de Peronne en una verdadera fortaleza, llenando las calles de alambradas y convirtiendo las casas en fortines.

Créese que los alemanes defenderán esa plaza hasta el último extremo.

En favor de la paz.

Un despacho de Berna manifiesta que en Budapest se ha descubierto una asociación que trabajaba en favor de la paz de Austria sola, esto es, separada de sus aliadas.

Los jefes han sido detenidos.

Captura importante.

«L'Echo», de París, asegura que el submarino «Bremen» ha sido capturado por los ingleses.

Simón Lake y el «Deutschland».

De Nueva York comunican que Simón Lake, inventor del sumergible con quillas iguales al sistema «Deutschland», que está construído con arreglo a sus planos; piensa solicitar peritaje de embargo.

ULTIMA HORA

¿Austria quiere la paz?

El Consejo de ministros ruso, sale para el frente.

MADRID, 15. (Madrugada.)—Dicen de Londres que el corresponsal del «Morning Post» en Petrogrado anuncia la salida del Consejo de ministros ruso, en pleno, para el Cuartel general imperial.

Esta noticia ha causado sensación y se hacen sobre ella infinidad de comentarios.

Existe la creencia de que esta salida imprevista se debe a la situación militar.

Créese que Austria muestra deseos de hacer la paz con los aliados, separadamente de Alemania.

En caso de ser cierto, los aliados aceptarían.

ULTIMO PARTE FRANCES

El último parte oficial, dado por el Gran Cuartel general francés, a las once de la noche, es el siguiente:

«A raíz de un intenso bombardeo, atacamos, a las tres y veinticinco de la madrugada, al enemigo, obligándole a evacuar sus trincheras.

Hicimos numerosos prisioneros.

Nuestros progresos aumentan constantemente.

Hemos logrado libertar a un destacamento de Royal Westkent que estaba aislado y luchaba con el enemigo desde hacía cuarenta y ocho horas.

Todos los contraataques del enemigo fracasaron completamente.

«Tranquilidad en el conjunto del frente.

En represalias del bombardeo de que hicieron objeto los alemanes a la población de Luneville, nuestros aviones bombardearon anoche, con granadas de grueso calibre, Mulhein.»

PARTE OFICIAL ITALIANO

El comunicado oficial italiano dice que sólo ha habido luchas que no modifican la situación.

Un avión enemigo bombardeó Padua, causando daños.

Exito de un empréstito.

Dicen de Nueva York que ha sido un gran éxito las operaciones del empréstito efectuado de 40 millones de libras esterlinas para Inglaterra.

PARTE OFICIAL ALEMAN

MADRID, 15. (Madrugada.)—De Norddeich comunican, a las doce de la noche, el siguiente parte oficial, dado por el Gran Cuartel general del ejército alemán:

«Frente occidental.—A ambos lados del Somme se ha emprendido de nuevo una violenta lucha.

En las primeras horas de la mañana atacaron los ingleses en el sector del fuerte de Mametzy Longueval, y reanudaron sus esfuerzos contra el bosquecillo de Trones, donde anoche rechazamos un contraataque.

Después de anular los primeros ataques, siguen dando ataques estériles.

A los ataques de ayer tienen que añadir los franceses el desencanto de que ni ellos ni los negros han dado un paso en la región de Barleux, al Oeste de Estrees.

Al Este del Mosa han fracasado los repetidos intentos de los franceses en la región del frente de Souville, donde fueron contenidos. También fueron rechazados los ataques del enemigo contra el fuerte de Lauffee.

Numerosas patrullas alemanas de reconocimiento volvieron con prisioneros.

Frente oriental.—El ejército del general Lisingen, en el frente de Stocod, rechazó a los rusos por un contraataque en Garette, al Norte del ferrocarril de Kowel.

Cogimos 160 prisioneros y dos ametralladoras.

Nuestras escuadrillas aéreas realizaron con éxito sus ataques en este frente.

Ejército de von Bothmer.—El enemigo atacó de nuevo nuestras líneas, consiguiendo penetrar en algunas posiciones avanzadas.

Fué rechazado y sufrió grandes pérdidas.

Frente balkánico.—Nada que señalar.»

La expedición Shakleton.

POR TELÉFONO

MADRID, 14.—Comunican de Londres que el explorador Shakleton telegrafía desde Punta Arenas al «Daily Chronicle» que sale hacia el Sur, con objeto de intentar auxiliar a sus compañeros que quedaron en la isla Elefante.

Los comprimidos ESCOBAR LOPEZ son eupépticos, antigastrálgicos y no hay enferm del aparato digestivo, por crónico que sea, cuya enfermedad resista los efectos curativos de los comprimidos ESCOBAR LOPEZ.

Pídanse en farmacias y centros de específicos.

La suspensión de garantías.

El texto del decreto.

El decreto de suspensión de las garantías constitucionales, dice así:

«A propuesta de mi Consejo de ministros, y usando de las facultades que me concede el artículo 17 de la Constitución de la Monarquía, vengo en decretar lo siguiente:

1.° Se suspenden temporalmente en todas las provincias del Reino, a excepción de las de Baleares y Canarias, las garantías expresadas en los artículos cuarto, quinto, sexto y noveno, y párrafos segundo y tercero del artículo 13 de la Constitución.

2.° El Gobierno dará en su día cuenta a las Cortes de este decreto.

Dado en Palacio, a 13 de julio de 1916. —ALFONSO.—El presidente del Consejo de ministros, ALVARO FIGUEROA.»

Los artículos de la Constitución que se suspenden.

Los artículos de la Constitución española que quedan en suspenso, dicen así:

Artículo 4.° Ningún español ni extranjero podrá ser detenido, sino en los casos y en la forma que las leyes prescriban.

Todo detenido será puesto en libertad o entregado a la autoridad judicial, dentro de las veinticuatro horas siguientes al acto de la detención.

Toda detención se dejará sin efecto o elevará a prisión dentro de las setenta y dos horas de haber sido entregado el detenido al juez competente.

La providencia que se dictare se notificará al interesado dentro del mismo plazo.

Art. 5.° Ningún español podrá ser preso sino en virtud de mandamiento de juez competente.

El auto en que haya dictado el mandamiento se ratificará o repondrá, oído el presunto reo, dentro de las setenta y dos horas siguientes al acto de prisión.

Toda persona detenida o presa sin las formalidades legales, o fuera de los casos previstos en la Constitución y las leyes, será puesta en libertad a petición suya o de cualquier español. La ley determinará la forma de proceder sumariamente en este caso.

Art. 6.° Nadie podrá entrar en el domicilio de un español o extranjero, residente en España, sin su consentimiento, excepto en los casos y en la forma expresamente previstos en las leyes.

El registro de papeles y efectos se verificará siempre a presencia del interesado o de un individuo de su familia, y en su defecto, de dos testigos vecinos del mismo pueblo.

Tribunales.

EN LA AUDIENCIA

Ayer tuvo lugar la vista de la causa instruída en el Juzgado del Oeste, contra Eduardo Gómez Sáiz, acusado como autor de un delito de estafa.

El ministerio público estaba representado por el teniente fiscal señor Flórez, la acusación privada la ostentaba el letrado señor Rodríguez Tanago y la defensa del procesado estaba a cargo del licenciado señor Zumelzu.

Los hechos de autos.

Acaecido el fallecimiento de doña Julia Gómez, fondista, con establecimiento en esta ciudad, hubieron sus herederos, don Francisco Fernández, don Miguel Gómez y el procesado Eduardo Gómez de inventariar y tasar los efectos y enseres que constituían el mobiliario de la fonda de la difunta, y que fué valorado en 5.300 pesetas.

Convinieron los tres herederos en que quedasen dichos muebles de la propiedad del Eduardo, el cual abonaría a los otros coherederos sus porciones en efectivo, en junto 2.043 pesetas 12 céntimos.

El pago de esta obligación fué afianzado por don José Sáinz Mesones, el que quedaba, a su vez, garantizado con el documento que le entregó firmado el don Eduardo Gómez, y en el cual se consignaba: «que los dichos efectos y enseres quedaban sujetos a responder a don José Sáinz Mesones hasta que el Eduardo Gómez satisfaga a los herederos don Miguel y don Francisco las cantidades de 1.030 pesetas 31 céntimos al primero y 1.012 pesetas 81 céntimos al segundo, de que es fiador don José Sáinz Mesones».

Sin satisfacer mencionadas cantidades, el procesado transfirió la propiedad de los bienes, que estaban afectos al pago de las cantidades garantizadas, por precio de 2.700 pesetas a don Daniel Ramos.

El ministerio fiscal calificó los hechos como constitutivos de un delito de estafa, del que consideró autor al procesado, y pidió se le impusiera la pena de cuatro meses y un día de arresto mayor y 2.042 pesetas con 31 céntimos de indemnización.

El letrado defensor negó la existencia del delito calificado, e impetró del Tribunal la libre absolución de su patrocinado.

Las partes sostuvieron en sus respectivos informes, que fueron por cierto elocuentísimos, las tesis expuestas en sus escritos de calificación.

El juicio quedó para sentencia.

* * *

También tuvo lugar la vista de la causa instruída en el Juzgado de Santoña, contra María Remedios Peña y Peña, acusada como autora de un delito de hurto.

Como defensor actuó el letrado señor García Briz.

Del día 18 al 24 de octubre de 1914, y el 4 de noviembre del mismo, la procesada, que estaba de servicio doméstico de don Santiago Pérez, en el pueblo de Rubayo, se apoderó, con ánimo de lucro, y sin emplear fuerza ni violencia, de 50 pesetas, en la primera de las citadas fechas, y de 100 el 4 de noviembre, pertenecientes todas estas cantidades al referido señor Pérez Gómez, que las tenía en el despacho de su casa.

El ministerio público, una vez practicadas las pruebas, modificó sus conclusiones provisionales, en el sentido de estimar que los hechos solamente constituían un delito de hurto, por no haberse probado que la procesada se apoderara del billete de 50 pesetas, y estando aquél cualificado por el abuso de confianza, pidió se impusiera a la María la pena de dos años, cuatro meses y un día de prisión correccional.

El letrado defensor, en su elocuente informe, negó que su patrocinada fuera autora de ningún hecho punible, y pidió su absolución.

El juicio quedó en trámite de sentencia.

De Torrelavega.

La Empresa del teatro de Torrelavega no cesa un momento de trabajar para ofrecer a los torrelaveguenses buenos espectáculos, haciendo desfilar por aquél los más notables artistas.

Hoy y mañana actuará la simpática Amalia Molina, y el martes próximo debutará la famosa compañía cómico-dramática de Antonia Plana y Luis de Llano, ya conocida de los torrelaveguenses y que se propone dar en este teatro seis funciones.

La obra escogida para el «début» es la admirable comedia, de don Jacinto Benavente, titulada «La ciudad alegre y confiada», que tan resonante y merecido éxito ha tenido en toda España. El pedido de localidades es enorme, y es casi seguro que la Empresa se vea obligada a repetirla dos o tres días para atender al público. De Suances, Comillas, Cabezón, Renedo, Los Corrales, Las Caldas, etc., llegan encargos a granel, y ello hace esperar que el teatro se verá estos días como en las funciones que organizó la misma Empresa el verano pasado con doña María Guerrero.

Además de «La ciudad alegre y confiada», estrenará la compañía «La propia estimación» y «Campo de armiño», del mismo señor Benavente; «Cabrita que tira al monte...», de los hermanos Quintero; «Toninadas», de Linares Rivas; «El brillo de los caireles», de Asenjo y Torres del Alamo, y «El infierno», de Paso y Abati; es decir, todos los grandes éxitos de la temporada última en Madrid.

Con tales alicientes, no dudamos en asegurar a la Empresa de nuestro teatro un buen negocio, que bien se lo merece en compensación de tantos sacrificios.

FRANCISCO SETIEN

Especialista en enfermedades de la nariz, garganta y oidos.

Consulta de nueve a una y de dos a seis.

BLANCA, NUMERO 42, 1.°

ROYALTY

GRAN CAFE RESTAURANT

Sucursal en el Sardinero: MIRAMAR

Servicio a la carta y por cubiertos.

HABITACIONES

MERMELADAS TREVIJANO El mejor postre.

TERAPEUTICA NUEVA

Para la BLENORRAGIA INYECCIONES DE

Peruscabino.

Tubo sonda. Fórmula «N».

Para las ENFERMEDADES de la MATRIZ CAPSULAS GELATINOSAS DE

Peruscabino.

Fórmula «N».

Para las ENFERMEDADES DE LA PIEL DE CAUSA EXTERNA

Peruscabino.

Tarro. Fórmula «D».

PREPARADOS ESPECIALES DEL

Laboratorio Vidal.

ORENSE (ESPAÑA)

EQUIPOS, CANASTILLAS

Lienzos, madapolanes, piqués, batistas, céfiros, percales.

Encajes y tiras bordadas. Géneros de punto y mercería.

SOMBREROS PARA SENORA

A. Velasco y Comp.

Blanca, 40

LA ROSARIO (S. A.)

Jabón para el lavado de la ropa. Pídase en todas partes.

Bolsas y Mercados

BOLSA DE MADRID

	Día 13	Día 14
Interior F	74 65	74 60
» E	74 70	74 70
» D	74 90	74 95
» C	76 25	76 10
» B	76 35	76 10
» A	76 10	76 10
» G y H	76 00	76 00
Amortizable 5 por 100 F	98 20	00 00
» » E	98 20	00 00
» » D	98 20	98 50
» » C	98 40	98 40
» » B	00 00	98 40
» » A	99 00	99 10
Exterior. 4 por 100	00 00	00 00
Amortizable 4 por 100 F	87 00	00 00
Obligaciones del Tesoro 4,50	000 00	000 00
» » 4,75	000 00	000 00
Banco España	000 00	463 00
» Hispano Americano	000 00	000 00
» Río de la Plata	271 00	271 00
Tabacos	294 00	000 00
Nortes	360 00	360 00
Alicantes	360 00	360 00
Azucareras preferentes	67 00	67 00
» ordinarias	21 00	21 00
Obligaciones Azucarera	00 00	79 50
Cédulas Hipotecarias	97 25	97 00
» 5 por 100	000 00	000 00
Arizas	000 00	00 00
Canfranc	00 00	00 00
París	83 90	84 00
Londres	23 60	23 68

BOLSA DE BILBAO

Fondos públicos.

4 por 100 perpetuo Interior, serie A, precedente, 76,50 por 100; pesetas 5.000.

Serie A, del día, a 76,50 por 100; pesetas 1.500.

4 por 100 perpetuo Exterior, serie F, a 82,75 por 100; pesetas 48.000.

Obligaciones del Tesoro, bonos del 4,75 por 100, a 104 por 100; pesetas 75.000.

Obligaciones del Ayuntamiento de Bilbao, a 88 por 100; pesetas 40.000.

Valores comerciales.

ACCIONES

Banco de Vizcaya, 38 acciones, a 680 pesetas.

Crédito de la Unión Minera, 25 acciones, a 159 pesetas.

Ferrocarriles de La Robla, 61 acciones, a 380 pesetas.

Idem del Norte de España, 25 acciones, a 361 pesetas.

Naviera Sota y Aznar, precedente, 5 acciones, a 3.880 pesetas.

Naviera del Nervión, precedente, 3 acciones, a 1.130 pesetas contado, y 15 ídem, a 1.140 pesetas fin corriente.

Idem, del día, 10 acciones, a 1.160 pesetas.

Naviera Unión, precedente, 10 acciones, a 1.040 pesetas contado, y 10 ídem, a 1.040 pesetas fin corriente.

Idem, del día, 239 acciones, a 1.050, 1.055 y 1.056 pesetas contado, y 25 ídem, a 1.055 y 1.070 pesetas fin de agosto y 1.060 pesetas fin corriente.

Naviera Vascongada, 234 acciones, a 672,50, 690, 692, 695, 685, 680, 685, 690 y 692 pesetas contado, y 20 ídem, a 700 pesetas fin corriente, con prima de 50 pesetas, y 695 pesetas fin agosto.

Naviera Olazarri, 120 acciones, a 1.090, 1.089 y 1.090 pesetas contado, y 30 ídem, a 1.106 pesetas fin agosto.

Naviera Bachi, 84 acciones, a 2.115, 2.150 y 2.140 pesetas contado, y 10 ídem, á 2.150 pesetas fin corriente, en voluntad.

Naviera Vasco-Cantábrica, 20 acciones, a 620 y 625 pesetas.

Argentífera de Córdoba, 30 acciones, a 80 pesetas.

Villaodrid, 36 aciones, a 425 pesetas.

Sierra Alhamilla, 5 acciones, a 1.250 pesetas.

Unión Eléctrica Vizcaína, 30 acciones, a 600 pesetas.

Hidroeléctrica Ibérica, 40 acciones, a 636 pesetas.

Unión Resinera Española, 9 acciones, a 186 pesetas.

Unión Española de Explosivos, precedente, 30 acciones, a 247 por 100.

OBLIGACIONES

Ferrocarriles de La Robla, a 79 por 100; pesetas 3.500.

Idem del Norte de España, especiales de Alsasua, a 88,40 por 100; pesetas 162.000.

Hulleras del Sabero y anexas, a 98 por 100; pesetas 24.000.

Hidroeléctrica Ibérica, precedente, a 100,50 por 100; pesetas 17.500.

Cambios sobre el Extranjero.

Francia: París cheque, a 83,80; francos 42.000.

Inglaterra: Newport pagadero en Londres a ocho días vista, precedente, a 23,46; libras 650.

Londres cheque, a 23,59 y 23,60; libras 11.528.

Colegio de Corredores de Comercio de Santander.

Acciones Compañía Marítima Unión, 15 acciones, a 1.025 pesetas acción.

Id. Sociedad general Azucarera de España, preferentes, a 66 por 100; pesetas 4.500.

Amortizable 5 por 100, a 98,20, 98,40 y 98,50; pesetas 21.500.

Obligaciones ferrocarril Cantábrico, de Santander a Cabezón, tercera hipoteca, a 81,50 por 100; pesetas 10.000.

Idem íd., línea de Cabezón a Llanes, segunda hipoteca, a 83 por 100; pesetas 8.000.

Idem Sociedad General Azucarera de España, a 78,75 y 79 por 100; pesetas 61.000.

Idem ferrocarril de Barcelona a Alsasua, a 88,50 por 100; pesetas 12.500.

Idem íd. de Asturias, Galicia y León, primera hipoteca, a 67,10 por 100; pesetas 12.500.

Idem íd. Norte de España, primera serie, a 67,25 por 100; pesetas 50.000.

Del Gobierno civil.

El patronato de médicos.

Ayer fué facilitada a los periodistas, en el Gobierno civil, la siguiente nota:

«Mañana domingo se procederá a las elecciones en esta capital para la renovación parcial reglamentaria de la Junta de gobierno y Patronato de médicos titulares y la votación por los compromisarios designados en cada partido de los de la provincia; el acto se verificará en el despacho de la Inspección provincial de Sanidad (Gobierno civil), comenzando a las nueve de la mañana.»

Sección marítima.

Avisos a los navegantes.—Actualmente se hacen las señales horarias luminosas a las 21, 23 y 2 horas de tiempo medio astronómico del Meridiano de la Europa Central, y van adelantadas, por tanto, en una hora, con relación a las que se hacían hasta ahora y en dos horas, con relación al tiempo medio astronómico de Greenwich.

Igualmente el cañonazo disparado a mediodía como señal, se ha adelantado en una hora, disparándose actualmente a las 23 horas de tiempo medio astronómico del Meridiano de la Europa Central.

* * *

A consecuencia de los trabajos que se efectúan en la maquinaria del faro, la luz con grupo de tres destellos del baluarte NE. del fuerte Stella aparecerá provisionalmente fija blanca hasta nuevo aviso.

* * *

Han sido retirados los restos de la barca «Abbié», perdida en la bahía superior de Nueva York, habiéndose suprimido la boya luminosa que la marcaba.

El puerto en junio.—Según la estadística mensual de la Junta de Obras, durante el pasado mes de junio entraron y salieron en nuestro puerto 241 buques, entre nacionales y extranjeros, que importaron 24.032 toneladas y que exportaron 41.772 de distinta carga.

Por impuesto de navegación pagaron un total de 35.005,89 pesetas, y por derechos de muelles, grúas, vías, dique seco de carena y venta de material inútil, recaudó la citada Junta la cantidad de 20.846 pesetas veintisiete céntimos.

Una subasta.—El día 2 del próximo mes de agosto, a las diez de la mañana, se celebrará en el local que ocupa la Sección del material del Estado Mayor central de la Armada, en el ministerio de Marina, un concurso de proposiciones libres, entre constructores o entidades nacionales, para contratar el suministro de dos motores eléctricos para el servicio de los diques números 1, 2 y 3 del Arsenal de la Carraca.

Pasaportados.—Ayer llegaron de El Ferrol, de donde han sido pasaportados, los marineros de la Armada Eduardo Cupeiro, Francisco María Míguez y Tiburcio Suárez Ruiz, que van destinados a Bilbao para embarcar en el cañonero «Marqués de Molins».

A la cárcel.—Por las autoridades de Marina fué ayer conducido a la cárcel, donde cumplirá una quincena, el individuo Emilio Echevarría, por robar un reloj a bordo del vapor sueco «Frederika».

Presentación.—Por esta Comandancia de Marina se interesa la presentación de los individuos Fructuoso Ferreras González, Sebastián Diego González, Victoriano Gutiérrez Terán, Bernardo Muñiz Samaniego y Salvador Gándara Llata, o personas de sus familias.

De un concurso.—Por real orden del 7 del actual ha sido concedida la construcción de seis embarcaciones para el remolque de barcazas, a los señores Corcho Hijos, de esta plaza.

MOVIMIENTO DE BUQUES

Buques entrados.—«María Cruz», de Bilbao, con carga general.

«Rita», de Liverpool, con carga general.

«María Dolores», de Gijón, con carga general.

Buques salidos.—Ninguno.

SITUACION DE LOS BUQUES DE ESTA MATRICULA

Compañía Santanderina de Navegación.

«Peña Angustina», en Bilbao.
«Peña Cabarga», en Santander.
«Peña Rocías», en Santander.
«Peña Sagra», en Bayona.

Vapores de Francisco García.

«María Magdalena», en Vivero.
«María Mercedes», en Gijón.
«María Cruz», en Gijón.
«María Gertrudis», en Bilbao.
«María Clotilde», en Avilés.
«María del Carmen», en Pravia.
«García número 2», en Pravia.
«García número 3», en Bilbao.
«Francisco García», en Gijón.
«Antonia García», en Gijón.
«Rita García», en Gijón.

Compañía Montañesa

«Matienzo», en viaje a Burdeos.
«Asón», en Troon.

Partes recibidos en la Comandancia de Marina.

De Bilbao.—Viento N.N.E. bonancible, mar rizada del N., horizontes nubosos.

De Gijón.—N.E. flojo, llana, cubierto.

Semáforo.

N.E. flojito, marejadilla del mismo, cubierto.

Mareas.

Pleamares: A las 3,11 m. y 3,37 t.
Bajamares: A las 9,32 m. y 9,58 n.

SUCESOS DE AYER

Los chicos.

Ayer fueron denunciados por la Guardia municipal dos chicos de corta edad, por arrojarse piedras en la travesía de San Simón, con peligro de haber herido a algún transeunte, e hiriendo con una de ellas al niño Miguel Herrera, que fué curado en la Casa de Socorro de una herida contusa en la región superciliar.

—También fueron denunciados por dicha Guardia municipal los chicos Modesto y Tomás Teja, que apedrearon el Asilo de San José, en la calle de Viñas.

Sirviente irascible.

Ayer fué denunciada una sirviente de la calle de Méndez Núñez porque, además de sacudir las alfombras a una hora en que está prohibido, molestó al guardia con palabras feas cuando éste trataba de tomar su nombre, promoviendo con este motivo un pequeño escándalo.

Por abandonado.

Por dejar el carro abandonado al Sur de la estación del Norte, fué ayer denunciado un carretero llamado Santiago Hermosilla.

Un pequeño incendio.

A causa de haberse producido un circuito en los cables de la luz de la capilla del convento de las Oblatas del Santísimo Redentor, situado en la Alameda de Oviedo, se produjo ayer mañana, a las cinco, un pequeño incendio en dicha capilla.

A consecuencia del fuego sufrió grandes desperfectos un banco de dicha iglesia y una puerta que comunica la capilla con el resto del convento, produciéndose gran alarma entre las monjas Oblatas, que echaron a vuelo las campanas, acudiendo al poco tiempo los bomberos Juan José Sopuerta, Segundo García y Agapito García, el primero perteneciente al Cuerpo de los municipales, y los otros dos al Real Cuerpo de bomberos voluntarios, quienes extinguieron el fuego, sin que se produjeran más destrozos que los consignados.

Caída desgraciada.

Jugando ayer tarde en la escalera de su casa el niño Pedro Gil Sáez, de trece años de edad, hijo de Gregorio, tuvo la mala idea de subirse al balaustre de dicha escalera, cayéndose al suelo y produciéndose la fractura del brazo izquierdo.

Fué conducido a la Casa de Socorro, y después de atendido debidamente pasó a su domicilio.

Unos «vivos».

La Guardia municipal detuvo ayer, y puso a disposición de la autoridad correspondiente, a Lorenzo Elías de Toca y Juan José Díaz Lamera, por pedir dinero por medio de un escrito, en el que decían haber estado prisioneros de los alemanes, no siendo verdad.

Estos, además, se hallaban completamente indocumentados.

Chimenea que arde.

A las tres de la madrugada de ayer se prendió fuego la chimenea de la casa número 13 de la calle del General Espartero, sin que, afortunadamente, tuviera el incendio graves consecuencias, siendo sofocado en seguida por varios bomberos.

Otra caída.

En el vecino pueblo de Lugar de Monte ocurrió también ayer, a las nueve de la noche, una desgracia al chico de ocho años de edad, Generoso Toca, el cual iba montado sobre un asno, y, a una mala pisada de éste, tuvo la desgracia de caerse al suelo, produciéndose la fractura de la tibia por su tercio medio.

Traído de aquel pueblo, fué asistido convenientemente en la Casa de Socorro, pasando después a su domicilio.

Los perros.

Ayer le tocó el turno al chico Francisco Rocha, de trece años de edad, el cual fué mordido por un perro en la calle de Tetuán, teniendo que ser curado en la Casa de Socorro de una erosión en la pierna izquierda.

Juan Ezequiel, que pasaba por la plaza de la Esperanza, fué igualmente mordido ayer por otro perro, teniendo necesidad de ser curado de una erosión en el dedo índice de la mano izquierda.

Casa de Socorro.

Ayer fueron asistidas en este benéfico establecimiento las siguientes personas:

José Martínez, de cinco años, de una herida contusa en la región interparietal.

Saturnino Pérez, de veintiséis años, de extracción de un cuerpo extraño en el ojo derecho.

Emilio Núñez, de quince años, de una herida contusa en el dedo índice de la mano izquierda.

Rosario Landa, de veinticinco años, que sufrió un ataque epiléptico en la vía pública.

Manuel Valle, de diez años, de una herida contusa en la región interparietal.

NOTICIAS SUELTAS

Hallazgo.—En las oficinas de la Guardia municipal se encuentran depositados dos retratos hallados en la vía pública.

EL CENTRO DE PEDRO A. SAN MARTIN
(Sucesor de Pedro San Martín.)
Especialidad en vinos blancos de la Nava, Manzanilla y Valdepeñas.—Servicio esmerado en comidas.—Teléfono núm. 125.

En el célebre y antiguo santuario del Carmen, del cercano y pintoresco pueblo de Revilla, se celebrará mañana, con gran solemnidad, la fiesta de la Virgen Patrona de los marinos. Para que puedan cumplir sus votos y promesas los muchos devotos que desde las primeras horas acuden a aquel santuario, se dirán misas rezadas desde las siete hasta las diez, cada media hora.

A las diez, procesión con la milagrosa imagen y misa solemne con orquesta. El sermón estará a cargo del elocuente orador don José del Solar, beneficiado de la Santa Iglesia Catedral y profesor de Religión del Instituto.

Si, es posible que usted no conozca aun el **SUMUM** de exquisitez y calidad, pida usted, y no lo olvide, **«TRES-RIOS»**, tinto, o **«BRILLANTE»**, blanco, que en botellas alambradas, irreprochablemente presenta **«BODEGAS GALLEGAS»**, de **PEARES (Orense)**. Pedidlos en todas partes.

Pérdida.—Se le ha extraviado a un pobre muchacho un billete de cien pesetas en la calle de San José, y se ruega a la persona que lo haya encontrado que lo entregue en la calle de San José, 1, duplicado, donde se le gratificará.

Está **DEMOSTRADO Y RECONOCIDO QUE LO MAS MODERNO Y ELEGANTE, A LA PAR QUE SABROSOS, SON LOS PLATOS QUE PARA REGALAR Y REGALARSE PREPARA LA ACREDITADA CONFITERIA RAMOS, SAN FRANCISCO, 27.**

Se necesitan costureras
SAN FRANCISCO, 13

Música.—Programa de las piezas que ejecutará hoy la banda municipal, de ocho a diez de la noche, en el paseo de Pereda:

«El Liberal», pasodoble.—Zúñiga.
«Ecos de España», capricho.—San Miguel.
Bailable de la ópera «Giocconda».—Ponchielli.
Fantasía de la zarzuela «La Tempranica».—Jiménez.
«Cœur Blessé», vals lento.—Worssley.

Exploradores.—El domingo 16 del actual, a las nueve de la mañana, se presentarán en el Club de la Alameda de Oviedo, con uniforme y equipo, los que forman la tropa de Santander.

Asociación de Dependientes de Comercio.—Reunida ayer la Junta directiva de esta Asociación, se dió cuenta de una solicitud de la Alcaldía, en la cual se ruega se informe favorablemente para que se declaren feriados los meses de julio, agosto y septiembre, y se acordó oponerse a dicha solicitud y protestar del acuerdo de la Junta local de Reformas Sociales, por estar denegada por una real orden del ministerio de la Gobernación, con fecha 14 de julio de 1913, una instancia suscrita por la Cámara de Comercio, Círculo Mercantil, Liga de Contribuyentes y Unión Cántabra Comercial, en el mismo sentido que ahora y cursada por el mismo organismo que hoy de nuevo la solicita.

Telefonemas detenidos.—De Bilbao: Zorrilla.

Champagne BÈNÈZET es bueno y barato
Pídase en ultramarinos, hoteles, fondas y restaurants.

Orfeón Cultura.—Organizado por esta Sociedad, y con la cooperación de la Comisión de Festejos del excelentísimo Ayuntamiento y las bandas municipal y militar, se celebrará un concierto público el próximo martes, día 18, a las nueve de la noche, en la plaza de la Libertad.

Oportunamente se anunciará el programa que se interpretará en el indicado concierto.

EDICTO

Por auto fecha 4 del corriente, el C. juez de primera de lo civil, licenciado don Telesforo Villasana, se convoca a todas las personas que se crean con derecho a la sucesión intestada del señor don Francisco Fonfría, para que dentro del término de treinta días, contados desde la última publicación en el boletín oficial «El Demócrata», y de este periódico, comparezcan a ejercitarlo.

Para los efectos legales se expide el presente.

México, 22 de mayo de 1916.

En las pastas dentífricas suelen predominar los ácidos que atacan el esmalte; la de ORIVE, que ha sido el primer higienista de la boca, es perfectamente neutra.

Los espectáculos.

PABELLON NARBON.—Sección continua desde las seis y media de la tarde.

Por segunda y última vez, «La perla del Ganges».

Preferencia, 0,25; general, 0,10.

CINE PRADERA (Puertochico).—Sección continua de seis y media de la tarde a once y media de la noche.

10 céntimos general, 25 preferencia.

Estreno, «Hipnotismo trágico», tres partes.

Exito, «Las huellas de en la nieve», cuatro partes.

Mañana, domingo, reprisse de la emocionante película, en series, «Fantomas», primer episodio, en cuatro partes.

SALON PRADERA.—Temporada de variedades.

Funciones a las siete y media de la tarde y diez y media de la noche.

Hoy, reaparición del fenomenal ciclista Tom-Mils».

Exito estupendo, «Les Harry's.

Ultimos días, éxito colosal de Blanca de Garay y Hermanas.

Ultimos días, éxito inmenso de Estrella de Andalucía.

Exito extraordinario de Stella Margarita.

Programa nuevo de películas.

SASTRERIA
Es tal la colección de cortes de trajes que se han recibido, que el gusto más refinado encontrará donde elegir en
LA VILLA DE MADRID
Puerta la Sierra y Juan de Herrera

LA HISPANO-SUIZA
8-10 H. P. & 16 H. P.
20 H. P. (Alfonso XIII). Diez y seis válvulas.
POMBO Y ALVEAR
Presupuestos: Muelle, número 26.-Santander

Sidra de mesa.
Sin achampanar,
Rica, higiénica, estomacal.
MUY APROPOSITO PARA TOMAR EN LAS COMIDAS.—Puro jugo de manzana.
Depósito: Paseo de Pereda. 34.-Santander.

Termas de Molinar de Carranza
(VIZCAYA)
Estación en el ferrocarril de Santander a Bilbao
Artritismo, Reuma, Gota, Anemia y Convalecencia
ABIERTO DEL 15 DE JUNIO AL 15 DE OCTUBRE
NOTA.—El doctor Compaired establece durante la temporada consulta de otorinolaringología.

ELIXIR ESTOMACAL
de Saiz de Carlos (STOMALIX)
Es recetado por los médicos de las cinco partes del mundo porque tonifica, ayuda á las digestiones y abre el apetito, curando las molestias del
ESTÓMAGO É INTESTINOS
el dolor de estómago, la dispepsia, las acedías, vómitos, inapetencia, diarreas en niños y adultos que, á veces, alternan con estreñimiento, dilatación y úlcera del estómago, etc. Es antiséptico.
De venta en las principales farmacias del mundo y en Serrano, 30, MADRID, desde donde se remiten folletos á quien los pida.

Durante las vacaciones
Lecciones prácticas de alemán, francés e inglés. Profesores de la respectiva nacionalidad.
Estudios de Bachillerato y Comercio para los extraordinarios de septiembre, así como el ingreso en los Centros oficiales.
Colegio del Niño Jesús.—Lope de Vega, número 2.

Restaurant El Cantábrico
de PEDRO GOMEZ FERNANDEZ
HERNAN CORTES, 9
El mejor de la población. Servido a la carta y por cubiertos. Servicio especial para banquetes, bodas y lunchs. Precios moderados. Habitaciones.
Plato del día: Solomillo a la jardinera.

CALZADOS DE MODA

Zapatería :ROMA:
Eugenio Gutiérrez núm. 14
SANTANDER

Brazos y piernas.
Bragueros y toda clase de aparatos para la corrección de las desviaciones espino-dorsales y extremidades del cuerpo humano, se construyen en los talleres de García (óptico.)
Gran surtido en trabajos de Eibar, aparatos y fornituras para dentistas, cirugía artículos fotográficos, gramófonos, discos y citarinas.
SAN FRANCISCO, 17
Teléfonos 321 tienda, y 605 domicilio.

EL MEJOR PURGANTE
EL AGUA MINERAL
- VALDEZARZA -
El que no irrita nada, el más agradable de tomar.
- VALDEZARZA -
CURA DEL ESCROFULISMO, DEL HERPETISMO, ULCERAS VARICOSAS Y OTRAS ENFERMEDADES.
Léase FOLLETO MEDICO
VENTA EN FARMACIAS.-DEPOSITO EN MADRID
Arenal, 26, F. SANTOS

LA DUENA
de la Casa de viajeros EL SIGLO XX, Rosalía Arribas, se ha trasladado a la calle de Calderón de la Barca, 7 duplicado (frente a la estación del Norte).

Relojería :-: Joyería :-: Optica.
CAMBIO DE MONEDA
Pablo Galán.
PASEO DE PEREDA (MUELLE), 7 y 8

ALMACEN DE ARTICULOS FOTOGRAFICOS
Casa Espiga.-Beráslegui, 5.-BILBAO
Gran surtido de aparatos, placas, papeles, postales y productos fotográficos.
Exportación a todos los pueblos de España.
Los pedidos se sirven en el tren siguiente de recibir el encargo.

DERECHO
Lecciones teórico-prácticas.
Precios convencionales. Informarán en la Administración de este periódico.

Almacén de vinos tintos y blancos
Andrés Arche del Valle
Santa Clara, 11.—Teléfono 750.
Sidra EL HORREO
VINOS PATERNINA

SE ALQUILA
un primer piso y cochera, al pie de la carretera, capaz para automóvil coches y caballos. Sito a cinco minutos de la estación de Treto.
Informarán cantina de la estación.

Fotografía y Perfumería
Gran surtido en productos, placas, papeles, postales, cartulinas y toda clase de accesorios para la FOTOGRAFIA.
CAMARA OBSCURA a disposición de los clientes.
Inmenso surtido en PERFUMERIA de las mejores marcas nacionales y extranjeras.
Pérez del Molino y Compañía
PLAZA DE LAS ESCUELAS, Y WAD-RAS NUM. 3.

ANTONIO FERNANDEZ Y COMPAÑÍA

IMPORTADORES DE COLONIALES -:- CASA FUNDADA EN 1871

Cacaos, Cafés, Canelas, Azúcares, Aceites, Arroces, Cafés tostados y Torrefactos

MARCA **EL CAMELLO**

Santander

VAPORES CORREOS ESPAÑOLES
DE LA
COMPAÑIA TRASATLANTICA

Viajes extraordinarios a Nueva York y Habana, desde el Cantábrico

El día 12 de julio saldrá de Santander el vapor

"Alfonso XIII"

Su capitán don J. Sabater.

admitiendo carga y pasaje de todas clases para New York y Habana.
Para más informes dirigirse a sus consignatarios en Santander, **SEÑORES HIJOS DE ANGEL PEREZ Y COMPAÑIA, MUELLE, 36.—TELEFONO 63.**

Grandes surtidos

en calzados de alta novedad y fantasía.
En calzados finos, negro y color, variedad de modelos.
Magníficos surtidos en calzados de playa, campo y sport.
Zapatos Tennis, con suelas de goma y cáñamo,
para caballeros, señoras y niños.

Zapatería LA SOLIDEZ, Blanca, 9.
FÉLIX RAMOS Y RAMOS

Sociedad Hullera Española.
BARCELONA

Consumido por las Compañías de ferrocarriles del Norte de España, de Medina del Campo a Zamora y Orense a Vigo, de Salamanca a la frontera portuguesa y otras Empresas de ferrocarriles y tranvías a vapor, Marina de guerra y Arsenales del Estado, Compañía Trasatlántica y otras Empresas de navegación nacionales y extranjeras. Declarados similares a Cardiff por el Almirantazgo portugués.
Carbones de vapor.—Menudos para fraguas.—Aglomerados.—Cok para usos metalúrgicos y domésticos.
Háganse los pedidos a la

Sociedad Hullera Española.

Pelayo, 5 bis, Barcelona, o a sus agentes: en MADRID, don Ramón Topete, Alfonso XII, 16.—SANTANDER, señores Hijos de Angel Pérez y Compañía.—GIJON y AVILES, agentes de la «Sociedad Hullera Española».—VALENCIA, don Rafael Toral.
Para otros informes y precios dirigirse a las oficinas de la
Sociedad Hullera Española.—BARCELONA

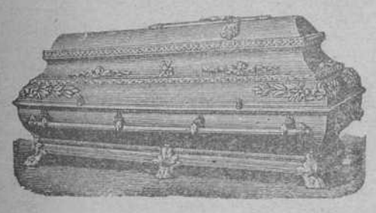

AGENCIA DE POMPAS FUNEBRES
DE
Angel Blanco
Calle de Velasco, 4
Casa de los Jardines

Esta Agencia acreditada se hace cargo de todos los asuntos pertenecientes a este ramo, para dentro y fuera de la capital. Gran surtido en arcas, sarcófagos incorruptibles, así como el servicio más modesto. Surtido en coronas, hábitos, cruces. Cama imperial o capilla ardiente. Se reciben encargos por telégrafo.
TELEFONO NUMERO 227

Anisosa
Nuevo preparado compuesto de bicarbonato de sosa purísimo de esencia de anís. Sustituye con gran ventaja el bicarbonato en todos sus usos.—Caja: 0,50 pesetas.

Solución Benedicto
de glicero-fosfato de cal con CREOSOTAL. Tuberculosis, catarros crónicos, bronquitis y debilidad general.—Precio: 2,50 pesetas

DEPOSITO: DOCTOR BENEDICTO, San Bernardo, número 11.—MADRID
Venta en las principales farmacias de España.
EN SANTANDER Pérez del Molino y Compañía.

Loción para el cabello
A BASE DE LAVONA

Es el mejor tónico que se conoce para la cabeza. Impide la caída del pelo, le hace crecer maravillosamente, porque destruye la caspa que ataca a la raíz, por lo que evita la calvicie, y en muchos casos favorece la salida del pelo, regalando éste sedoso y flexible. Tan precioso preparado debía preside siempre todo buen tocador, aunque sólo fuese por lo que hermosea el cabello, prescindiendo de las demás virtudes que tan justamente se le atribuyen.
Frascos de 2,00 y 3,50 pesetas. La etiqueta indica el modo de usarlo.
Se vende en Santander en la droguería de PEREZ DEL MOLINO Y COMPAÑIA.

EL DIA
COMPAÑIA ANONIMA DE SEGUROS
-:- MADRID.—(Fundada el año 1901) -:-

Capital social suscripto	pesetas	3.000.000
Desembolsado	»	1.950.000
Siniestros pagados desde la fundación de la Compañía hasta el 31 de diciembre de 1913	»	48.767.696,86

Subdirecciones y Agencias en todas las provincias de España y principales puertos del Extranjero.—Autorizado por la Comisaría General de Seguros.
Dirección general: PUERTA DEL SOL, 11 y 12, 1.º—MADRID
Para seguros de incendios, marítimos, ordinarios y de guerra, de cascos de vapor y veleros y terrestres sobre mercancías y valores, dirigirse a su representante en Santander, don Leonardo G. Gutiérrez Colomer, calle de Pedrueca número 9 (Oficinas).

Estreñimiento.
No se puede desatender esta indisposición sin exponerse a jaquecas, almorranas, vahídos, nerviosidad y otras consecuencias. Urge atajarla a tiempo, antes de que se convierta en graves enfermedades. Los polvos regularizadores de RINCON son el remedio tan sencillo como seguro para combatirla, según lo tiene demostrado en los 85 años de éxito creciente, regularizando perfectamente el ejercicio de las funciones naturales del vientre. No reconocen rival en su benignidad y eficacia. Pídanse prospectos al autor, M. RINCON, farmacia, BILBAO.
Se vende en Santander en la droguería de PEREZ DEL MOLINO Y COMPAÑIA.

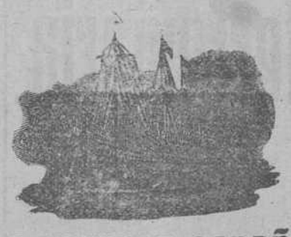

Vapores correos españoles
DE LA
Compañía Trasatlántica
Línea de Cuba y Méjico
SALIDAS FIJAS TODOS LOS MESES EL 19, A LAS TRES DE LA TARDE
El día 19 de julio saldrá de Santander el vapor

REINA MARIA CRISTINA
Su capitán don Pedro Zaragoza.

admitiendo pasaje y carga para la Habana, Veracruz y Puerto Méjico, con transbordo en Veracruz.
También admite carga para Mazatlán, por la vía de Tehuantepec.
Precio del pasaje en tercera ordinaria:
Para Habana: pesetas DOSCIENTAS TREINTA Y CINCO, ONCE de impuestos y DOS PESETAS CINCUENTA CENTIMOS, gastos de desembarque.
Para Santiago de Cuba, en combinación con el ferrocarril: DOSCIENTAS SESENTA, ONCE de impuestos y DOS pesetas CINCUENTA céntimos de gastos de desembarque.
Para Veracruz: DOSCIENTAS CINCUENTA, y CINCO de impuestos.
También admite pasaje de todas clases para Colón, con transbordo en la Habana a otro vapor de la misma Compañía.
Precio del pasaje en tercera ordinaria:
Para Puerto Limón: pesetas DOSCIENTAS CINCUENTA, y CINCO de impuestos.
Para Colón: pesetas DOSCIENTAS CINCUENTA, y CINCO de impuestos.

Línea del Río de la Plata
SALIDAS FIJAS DE SANTANDER TODOS LOS MESES EL DIA ULTIMO
El día 31 de julio, a las once de la mañana, saldrá de Santander el vapor.

CATALUNA
admitiendo pasajeros de tercera clase (transbordo en Cádiz al

Infanta Isabel de Borbón.
de la misma Compañía), con destino a Montevideo y Buenos Aires.
Precio, desde Santander hasta Montevideo y Buenos Aires, DOSCIENTAS TREINTA y CINCO pesetas, incluso los impuestos.

Compañía Trasatlántica de Barcelona
Vapores correos españoles

Nueva línea mensual desde el Norte de España al Brasil y Río de la Plata

El día 20 de julio, a las tres de la tarde, saldrá de este puerto el vapor

LEON XIII
Su capitán don Francisco Moret,

para Río Janeiro y Santos (Brasil), Montevideo y Buenos Aires.
Admite carga y pasajeros de todas clases, siendo el precio de la de tercera de DOSCIENTAS TREINTA y CINCO pesetas, incluídos los impuestos.
Para más informes dirigirse a sus consignatarios en Santander, señores HIJOS DE ANGEL PEREZ Y COMPAÑIA.—Muelle, 36, teléfono número 63.

SERVICIOS DE LA COMPAÑÍA TRASATLÁNTICA

LINEA DE BUENOS AIRES

Servicio mensual saliendo de Barcelona el 4, de Málaga el 5 y de Cádiz el 7, para Santa Cruz de Tenerife, Montevideo y Buenos Aires; emprendiendo el viaje de regreso desde Buenos Aires el día 2 y de Montevideo el 3.

LINEA DE NEW-YORK, CUBA MEJICO

Servicio mensual saliendo de Génova (facultativa) el 21, de Barcelona el 25, de Málaga el 28 y de Cádiz el 30, para New-York, Habana, Veracruz y Puerto Méjico. Regreso de Veracruz, el 27, y de Habana el 30 de cada mes.

LINEA DE CUBA MEJICO

Servicio mensual saliendo de Bilbao el 17, de Santander el 19, de Gijón el 20 y de Coruña el 21, para Habana y Veracruz. Salidas de Veracruz el 16 y de Habana el 20 de cada mes, para Coruña y Santander.

LINEA DE VENEZUELA-COLOMBIA

Servicio mensual saliendo de Barcelona el 10, el 11 de Valencia, el 13 de Málaga, y de Cádiz el 15 de cada mes, para Las Palmas, Santa Cruz de Tenerife, Santa Cruz de la Palma, Puerto Rico, Habana, Puerto Limón, Colón, Sabanilla, Curacao, Puerto Cabello, y La Guayra. Se admite pasaje y carga con transbordo para Veracruz, Tampico y puertos del Pacífico.

LINEA DE FILIPINAS

Un viaje mensual, saliendo de Barcelona alrededor del día 13 de cada mes para Port-Said, Suez, Colombo, Singapore y Manila. Salidas de Manila, una mensual, los días 25 de cada mes, a partir del 25 de julio, para Barcelona y demás escalas intermedias.

LINEA DE FERNANDO POO

Servicio mensual saliendo de Barcelona el 2, de Valencia el 3, de Alicante el 4, de Cádiz el 7, para Tanger, Casablanca, Mazagán, (Escalas facultativas), Las Palmas, Santa Cruz de Tenerife, Santa Cruz de la Palma y puertos de la costa occidental de Africa.
Regreso de Fernando Póo el 2, haciendo las escalas de Canarias y de la Península indicadas en el viaje de ida.

LINEA BRASIL-PLATA

Servicio mensual saliendo de Bilbao, Santander, Gijón, Coruña, Vigo y Lisboa (facultativa), para Río Janeiro, Montevideo y Buenos Aires, emprendiendo el viaje de regreso desde Buenos Aires para Montevideo, Santos Río Janeiro, Canarias, Lisboa, Vigo, Coruña, Gijón, Santander y Bilbao.

Estos vapores admiten carga en las condiciones más favorables y pasajeros, a quienes la Compañía da alojamiento muy cómodo y trato esmerado, como ha acreditado en su dilatado servicio. Todos los vapores tienen telegrafía sin hilos.

Imprenta y Encuadernación :: **LA MINERVA** CALLE DEL CUBO NUMERO 2 - Santander -
Esta Casa se encarga de toda clase de trabajos que estén relacionados con la imprenta y la Encuadernación.
- - - - Prontitud y esmero - - - -

Talleres de fundición y maquinaria.
Obregón y Comp.-Torrelavega.
Construcción y reparación de toda clase.—Reparación de automóviles.

La Propicia: Agencia de pompas fúnebres.
- - CEFERINO SAN MARTIN - -

Esta Agencia, cuenta con un variado surtido de FERETROS y ARCAS de gran lujo, coronas, cruces, decoraciones y demás accesorios, y con los mejores coches fúnebres de primera, segunda y tercera clase y coches estufas.
Precios módicos.—Servicio permanente.
ALAMEDA PRIMERA, NUMERO 22.-TELEFONO NUMERO 481.-SANTANDER

SERVICIO A LAS ANTILLAS
A fines del mes de julio saldrá de este puerto el hermoso vapor español
Miguel M. Pinillos
admitiendo carga y pasajeros de primera, segunda y tercera para Habana.
PRECIOS DEL PASAJE DESDE SANTANDER
Primera clase, 636 pesetas; segunda clase, 476 pesetas, y tercera clase, 213,50 pesetas.
En estos precios están incluídos todos los impuestos, hasta el desembarque.
Nota importante.—También admite carga para MATANZAS, CARDENAS, SAGUA LA GRANDE, NUEVITAS, CAIBARIEN, GUANTANAMO, SANTIAGO DE CUBA, CIENFUEGOS y MANZANILLO.
Para solicitar cabida, dirigirse al agente general en el Norte: **DON FRANCISCO GARCIA.—Paseo de Pereda, número 35.—Teléfono 335.—SANTANDER.**

(S. A.) La Piña Tallada.
FABRICA DE TALLAR, BISELAR Y RESTAURAR TODA CLASE DE LUNAS. ESPEJOS DE LAS FORMAS Y MEDIDAS QUE SE DESEA. CUADROS GRABADOS Y MOLDURAS DEL PAIS Y EXTRANJERO.
DESPACHO: AMOS DE ESCALANTE, 2.—Teléf. 328.—FABRICA: CERVANTES, 16

AGUAS DE HOZNAYO
Clorurado-sódica, bicarbonatada, alcalina y nitrogenadas
Pídase en farmacias, droguerías, restaurants, etc.

Servicio de trenes.

SANTANDER-MADRID

Rápido.—Salida de Santander a las 8,50, para llegar a Madrid a las 21,05.
Salida de Madrid a las 8,45, para llegar a Santander a las 20,14.
Estos trenes saldrán de Santander los lunes, miércoles y viernes, y de Madrid los martes, jueves y sábados.
Correos.—Salida de Santander a las 16,27, para llegar a Madrid a las 8,10.
Salida de Madrid a las 17,30, para llegar a Santander a las 8.
Mixtos.—Salida de Santander a las 7,28, para llegar a Madrid a las 5,58.
Salida de Madrid a las 22,10, para llegar a Santander a las 18,40.

SANTANDER-BARCENA

Trenes-tranvías.—Salidas de Santander a las 12,8, para llegar a Bárcena a las 14,12.
Salidas de Bárcena a las 8, para llegar a Santander a las 10,10.

SANTANDER-BILBAO

Salidas de Santander para Bilbao a las 7, 14,10 y 17,20.
Salidas de Bilbao para Santander a las 7, 14,10 y 17,5.
De Santander a Gibaja.—A las 17,45.
De Gibaja a Santander.—A las 6,51.
De Santander al Astillero, Solares y Liérganes.—A las 7, 8, 12,15, 15,7, 17,20 y 19,55.
De Liérganes a Santander.—A las 6,35, 8, 9,4, 11,20, 14,14, 16,55 y 18,40.
De Santander al Astillero.—A las 9,25 y 18,10.
Del Astillero a Santander.—A las 9,55 y 18.

SANTANDER-ONTANEDA

Salidas de Santander.—A las 8,48, 11,15, 14,30 y 18,20.
Llegada a Ontaneda-Alceda.—A las 10,51, 13,18, 16,27 y 20,17.
Salidas de Ontaneda.—A las 7,40, 11,15, 14,37 y 18,25.
Llegadas a Santander.—A las 9,34, 12,11, [illegible] y 20.

SANTANDER-LLANES

Salidas de Santander.—A las 7,45 (correo), 13, 20 y 17,20, para llegar a Llanes a las 11,15, 16,19 y 20,50.
Los dos primeros continúan a Oviedo.
Salidas de Llanes.—A las 7,40, 12,58 y 17,20 (correo), para llegar a Santander a las 11,8, 16,13 y 20,56
Los dos últimos proceden de Oviedo.

SANTANDER-CABEZON DE LA SAL

Salidas de Santander.—A las 11,45, 14,50 y 19,15, para llegar a Cabezón a las 13,25, 16,38 y 21,2.
Salidas de Cabezón.—A las 7, 13,40 y 17,5, para llegar a Santander a las 8,46, 15,28 y 18, 48.

SANTANDER-TORRELAVEGA

(Jueves y domingos o días de mercado en Torrelavega.)
Salidas de Santander.—A las 7,5, para llegar a Torrelavega a las 8,13.
Salidas de Torelavega.—A las 11,50, para llegar a Santander a las 12,46.

SERVICIO DE SANTANDER

De Somo para Pedreña y Santander.—A las 8 y a las 9.
De Santander para Pedreña y Somo.—A las 12,30 y 15.

SERVICIO POSTAL
Horas del reparto de correspondencia y servicio de oficina.

Reparto a domicilio.—Correo de Madrid, a las 10,30; de Bilbao, a las 13; mixto de Madrid, a las 7,30.
Lista.—De 9,30 a 13 y de 16 a 20.
Apartado.—De 10 a 3 y de 16 a 20.
Reclamaciones.—De 10 a 11 mañana.
Valores declarados.—Objetos asegurados y paquetes postales, de 10 a 14.
Certificados.—De 10 a 14 y de 16 a 17.
Giro postal.—De 10 a 14. Los pagos se efectúan de 16 a 18. Pueden hacerse los giros por telégrafo.
Los servicios de oficina de domingo son las horas de la mañana, y hasta las 18

SE VENDE PAPEL VIEJO

¡¡¡INMENSA FORTUNA!!!

PUEDE USTED LOGRARLA ANUNCIANDOSE BIEN Y SIN ENGAÑOS.
EL ANUNCIO ES LA RAPIDEZ DE LA VENTA: EN UN DIA PUEDEN SABER MILLARES DE LECTORES LO QUE SE VENDE EN UNA TIENDA.
AUMENTARA CIERTAMENTE SUS GANANCIAS, SI DEDICA CONSTANTEMENTE A LA PUBLICIDAD LA PARTE QUE LE ES DEBIDA.
HAGALO DE MANERA EFICAZ, COMODA Y ECONOMICA, VALIENDOSE DE UNA BUENA AGENCIA.
VEA USTED SI LE INTERESA CONFIAR SU PROPAGANDA A LA

Anunciadora HISPANIA

Y SI EL CREDITO QUE HA LOGRADO RAPIDAMENTE LE GARANTIZA UNA ACERTADA DISTRIBUCION DE SUS PRESUPUESTOS.

Agencia universal de anuncios "Hispania"
NICOLAS DE LA TORRE
Santander.—Hernán Cortés, 8, 1.º Teléfono número 600