CLINICA ALBA
SERVICIO DE URGENCIA
AMBULANCIA
Teléf. 883245
Torrelavega

Hoja del Lunes

EDITADA POR LA ASOCIACION DE LA PRENSA

Director: Florencio de la Lama Bulnes

Santander

29 de mayo de 1967

ADMINISTRACION: ALAMEDA JESUS DE MONASTERIO, 14 TELEFONO 23-45-68.

AÑO XXXIII Número 4.681. Precio: 2 Ptas.

Depósito legal SA. 4 — 1958

sus ojos merecen lo mejor
lentes Ortolent BI-FILTRAL
CALIDAD EN OPTICA
OPTICA distribuidor LANDY
ISABEL II, 18

FRANCO, aclamado en Madrid

En el Desfile de la Victoria

En la tribuna le acompañaban el ministro del Ejército y el príncipe don Juan Carlos

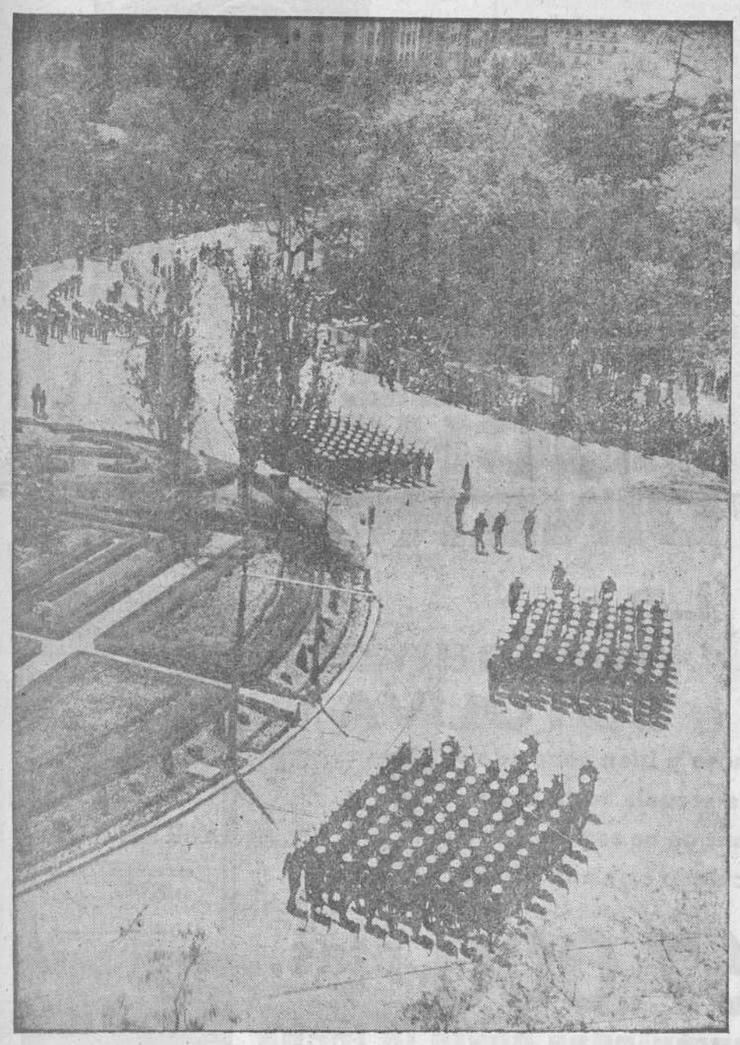

Una perspectiva del Desfile de la Victoria celebrado en Madrid.

Madrid. (Cifra).—Su Excelencia el Jefe del Estado, Generalísimo Franco, ha presidido esta mañana, en el Paseo de la Castellana, el gran desfile conmemorativo de la victoria.

Madrid entero se ha sumado a este acto patriótico durante el cual ha renovado su adhesión fervorosa a Francisco Franco y al Ejército que él condujo a la victoria.

Es incalculable el número de personas que se reunieron en tribunas y espacios acotados y a todo lo largo del Paseo de la Castellana, Recoletos, Alcalá y Gran Vía por donde habían de pasar las fuerzas.

El Caudillo, en pie, y en coche descubierto, recibió el homenaje entusiasta de muchos miles de personas que acudieron a presenciar su paso. Los vítores y aclamaciones se sucedieron a lo largo del recorrido y Franco correspondió a tan inequívocas pruebas de entusiasmo de la multitud.

Desde las diez de la mañana, las calles que conducen al Paseo de la Castellana se encontraban repletas de las fuerzas que habían de intervenir —13.000 hombres y un millar de vehículos—; los carros de combate se alineaban ante los semáforos, como un vehículo más para muchos automovilistas, que caían tarde en la cuenta de que no esperaban la luz verde, sino que estaban allí estacionados.

A las doce menos cuarto de la mañana llegó a su tribuna la esposa del Jefe del Estado, doña Carmen Polo de Franco, quien ocupó su lugar en compañía de la esposa del ministro del Ejército, señora de Menéndez Tolosa, y la Princesa doña Sofía. En otra tribuna se situaron el Príncipe don Alfonso de Borbón, con uniforme de alférez de complemento del Ejército del Aire, y el Rey Simeón de Bulgaria.

LLEGADA DEL CAUDILLO

A las doce en punto, el Jefe del Estado hizo su aparición por el Paseo de la Castellana, en coche descubierto, acompañado por el ministro del Ejército y rodeado por la unidad de Caballería del Regimiento de la Guardia. Su paso fue saludado con grandes aplausos y gritos de "¡Franco, Franco, Franco!", por la multitud que llenaba ambas aceras del paseo.

Tras descender del automóvil, el Caudillo saludó a los miembros del Gobierno, Príncipe don Juan Carlos, que vestía uniforme de teniente de Infantería, y generales de los tres Ejércitos. Seguidamente subió al arengario de la tribuna, en la que se situaron en los lugares de honor el ministro del Ejército y el Príncipe don Juan Carlos.

COMIENZA EL DESFILE

A continuación comenzó el desfile; inició el paso ante la tribuna presidencial el capitán general de la Primera Región, don Ramón Rodríguez Vita, quien inmediatamente pasó a ocupar un lugar a la izquierda del ministro del Ejército.

Las fuerzas han sido divididas en seis agrupaciones. La primera, bajo el mando del general jefe de la división acorazada "Brunete" número 1, don Alfonso Pérez-Viñeta, comprendía las fuerzas motomecanizadas, divididas así:

—Tres escuadrones de Caballería; uno de T. O. A. (Transportes Orugas Acorazados) y carros M-41; otro de T. O. A. M-113, y otro de carros medios M-47, del Regimiento de Infantería "Wad-Ras", número 55.

—Dos batallones de Infantería acorazada, con carros medios M-48 y M-47.

—Un batallón de Infantería mecanizada, compuesto por T. O. A. M-113, del Regimiento de Infantería "Asturias", número 31.

—Tres grupos de Artillería autopropulsada de 105/26, 155/23 y una batería de 203/25.

—Un batallón mixto de Ingenieros, compuesto por un grupo de Zapadores y otro de Transmisiones.

—Dos secciones de servicios uno de ellos de damas enfermeras de Sanidad Militar y otra de ambulancias.

En total, la agrupación "A" tardó en pasar ante la tribuna presidencial veinte minutos.

Siguió en el desfile la agrupación "B", de artillería antiaérea, mandada por el general jefe de Artillería de la Primera Región militar, don Mariano Tortosa, e integrada por un grupo de Artillería Antiaérea 40/70, otro de 90/50; otro grupo del Regimiento Lanzacohetes T. T., compuesto de tres baterías de cohetes tierra-tierra E-12, E-20 y D-10, y, finalmente, el grupo del Regimiento Lanzacohetes T. T., compuesto de tres baterías de cohetes tierra-tierra E-12, E-20 y D-10, y por último el grupo "Hawk", de lanzacohetes tierra-aire, que ya desfiló el pasado año.

Estos cohetes, accionados por combustible sólido, tienen un alcance horizontal de 40 kilómetros; son de gran eficacia defensiva contra toda clase de aviones que vuelen entre 30 y 18.000 metros de altura, pues utiliza un sistema de persecución automática del blanco, mediante radares y equipo electrónico incorporado.

Con el grupo "Hawk" terminó el paso de la agrupación "B", y comenzaron a desfilar las fuerzas a pie. Abrió la marcha la Brigada de Paracaídas del Ejército de Tierra, representada por las Banderas Roger de Lauria (que acaba de intervenir en la operación "Pathfinder Express") y Ortiz de Zárate, cuyo paso fue acogido con grandes aplausos del público, aplausos que alcanzaron su máximo al desfilar la agrupación "D", Academias Militares, al mando del general director de la Academia General Militar, don Carlos Iniesta. El escuadrón de alumnos de la Academia del Aire, el batallón de Cadetes de las Academias y servicios de Infantería, otro batallón de las Academias de Caballería, Artillería, Ingenieros y Guardia

(Pasa a octava pág.)

Buque griego en Barcelona

Trae 200 guardiamarinas

Barcelona. (Cifra). — Esta mañana ha llegado a este puerto el buque escuela de la Armada griega «Ierax», con una dotación de 200 guardiamarinas que están finalizando un crucero de prácticas por el Mediterráneo.

El buque está al mando del capitán de fragata Sr. Clikis, y ha atracado en el muelle de Boch y Aslina, donde permanecerá hasta el próximo día 2 de junio.

Si estalla la guerra

No será limitada, dice Nasser

El Golfo de Akaba pertenece a Egipto, afirmó

El Cairo. (Efe-Reuter).—El Presidente Nasser, de la R. A. U., ha declarado hoy que el estrecho de Tiran, que cierra la angosta entrada al golfo de Akaba, está dentro de las aguas territoriales egipcias y que cualquier intento de forzar su paso «podría acarrear muy graves repercusiones.

El Presidente ha hecho estas manifestaciones en el curso de una conferencia de Prensa.

La conferencia de Prensa del Presidente Nasser fue iniciada poco despues de las 16,00, hora española, con la asistencia de gran número de corresponsales extranjeros.

El Presidente ha dicho que la agresión israelí contra cualquier Estado árabe sería considerada como un acto de «guerra total», y ha dejado bien sentado que si la guerra llega a estallar, no será una guerra limitada.

Refiriéndose al bloqueo del golfo de Akaba, Nasser ha dicho que «las medidas adoptadas por la RAU en las últimas dos semanas no constituyen actos de agresión o casi agresión, sino que deben ser consideradas medidas para evitar y vencer una agresión exterior.

El Presidente egipcio ha agregado que el «verdadero problema» que amenaza a la paz de Oriente Medio es «la continuada agresión de los israelíes y sus violaciones contra las disposiciones de las Naciones Unidas».

Esta es la primera conferencia de Prensa que celebra Nasser desde hace cinco años.

Las preguntas que quisieran los más de 300 periodistas —incluídos los servicios de televisión y radio— que han asistido a la misma, tuvieron que ser presentadas con una antelación de 48 horas.

En total se han presentado más de 200 preguntas, según ha informado un portavoz antes de iniciarse la conferencia.

MEDIDAS DE EMERGENCIA

El Cairo. (Efe-Upi).—La República Arabe Unida ha empezado a tomar hoy sus primeras medidas interiores de emergencia preparatorias para la guerra.

Las escuelas de enfermeras desarrollan un programa de graduadas en un curso acelerado; se han establecido depósitos de víveres y el Gobierno ha dispuesto, por medio de decretos, medidas encaminadas a evitar la especulación de productos alimenticios.

Estas medidas representan el primer paso hacia una «economía de guerra».

Esta acción se ha tomado pocas horas antes de la anunciada conferencia de Prensa de Nasser, en el palacio del Heliópolis.

ADVERTENCIA SOVIETICA A ISRAEL

Tel Aviv. (Efe-Reuter).—La Unión Soviética ha pedido a Israel que reconsidere cualquier acción que pudiera agravar la crisis en Oriente Medio.

Esta petición rusa se contiene en un mensaje del primer ministro soviético, Kosygin, a su colega israel, Levi Eshkol.

RUSIA TRATARA DE SACAR PARTIDO

Naciones Unidas. (Efe).—En fuentes diplomáticas allegadas a la ONU se pone de relieve la posibilidad de que la Unión Soviética trate de sacar partido de la crisis en Oriente Medio para obligar a los Estados Unidos a retirar las unidades de la Sexta Flota del Mediterráneo.

Consideran las citadas fuentes que la Sexta Flota constituye en la actualidad la única barrera física de importancia que impide a Rusia mantener una supremacía total en Oriente Medio.

Vestidos de fibras sintéticas

Apenas haberse redescubierto el papel para la confección de vestidos —lo que tiene su antecedente, hace más de mil años, en China y Japón— para puesta de una sola vez, sale ahora una última atracción: vestidos de telas de vellón que se pueden llevar tres a cinco veces y hasta se pueden planchar. Sus precios en Alemania Occidental oscilan entre 120 pesetas por un vestido de día y 450 pesetas por un elegante traje de sociedad. Es, por consiguiente, un «lujo» al alcance de todas las mujeres.

Las telas de vellón no se obtienen, como el papel, de celulosa, sino de fibras sintéticas que se unen mediante aglutinantes.

Tras los vestidos de fibras sintéticas saldrán en breve sombreros, abrigos, ropa para hospitales y campings y trajes de baño.

La modelo de la foto luce un gran vestido de sociedad con estola, de tela de vellón argentco.

La vuelta al mundo en yate

Sir Francis Chichester llegó ayer a Plymouth

Le esperaban 250.000 personas

Plymouth, Inglaterra, (Alfil).—Con un disparo de cañón, la ciudad de Plymouth, en la costa Suroeste inglesa, ha dado hoy la bienvenida a Sir Francis Chichester, de vuelta de su viaje alrededor del mundo a bordo del yate "Gipsy Moth IV".

A medida que pasaban las horas y los expertos hacían cálculos, la ciudad de Plymouth, desde donde zarpó el "Gipsy Moth" el 27 de agosto pasado con rumbo a Sidney, empezó a perder las esperanzas de llegar a ver a su héroe hasta el lunes.

Sin embargo, cerca de las tres de la tarde, con ayuda de la marea, Chichester empezó a hacer progresos y los miles de personas que, procedentes de toda Inglaterra, se han desplazado hasta aquí, comenzaron a recobrar las esperanzas de ver desembarcar a su héroe antes de la noche.

Finalmente, a las 20,00 h., llegaron noticias del propio Sir Francis, que, en un mensaje por radio, confirmó que llegaría esta noche, con la luz del día o sin ella.

Inmediatamente después, la multitud reunida en los puntos que miran sobre el puerto de Plymouth, se calculaba había alcanzado las 250.000 personas.

Y para festejar la llegada de este menudo y solitario navegante de 65 años, las tabernas, hoteles y clubs de esta ciudad permanecieron abiertos hasta más tarde de lo normal.

Chichester, que rehusó ser remolcado desde la línea final, recibió, a las 20,58, la bienvenida de su esposa, Lady Chichester, y su hijo Giles, que fueron en lancha a recibirle en frente del "Royal Western Yacht Club", punto que marca la meta del viaje de Sir Francis, que ha hecho 48.000 kilómetros alrededor de la Tierra, en 226 días.

Sir Francis llegó a la meta acompañado por una flotilla de yates y otras pequeñas embarcaciones que escoltaban al "Ketch" "Gipsy Moth", de 17 metros de eslora, y gran número de aeroplanos volaban por encima.

La inmensa multitud agitaba banderas al distinguir al "Gipsy Moth", mientras los cañonazos retumbaban, las sirenas comtnzaron a oírse, las campanas repicaban, y los botes de bomberos mandaban chorros de agua al aire, a modo de saludo.

El primer ministro británico, Harold Wilson, envió esta noche un telegrama en el que le daba la enhorabuena por su "soberbia proeza". "Su viaje épico quedará en nuestra memoria como un triunfo de habilidad humana y valor".

En pleno Nueva York

Incidentes entre árabes y judíos

Nueva York. (Efe).—La «Marcha de saludo a Israel», celebrada hoy —que había sido proyectada inicialmente para conmemorar el XIX aniversario de la creación de dicho Estado y que ha desembocado en actos de protesta por la crisis del Oriente Medio— se ha caracterizado por una serie de incidentes surgidos entre los judíos que tomaban parte en la manifestación y los grupos de árabes.

Los manifestantes pro-Israel, cuyo número era de unos treinta y cinco mil, se congregaron en la Avenida Riverside y llegaron a encontrarse con manifestantes árabes que se hallaban en la parte alta de Broadway, surgiendo entre ellos diversos incidentes y peleas.

Los dos grupos se arrojaron tomates, huevos podridos y hasta sus propios zapatos. La policía acudió rápidamente para evitar incidentes mayores, siendo alcanzados varios agentes con «los proyectiles» arrojados por ambos bandos.

Un grupo de judíos, que iba en un autocar, escupió los retratos de grandes proporciones que llevaban un grupo de árabes y éstos arrojaron contra el vehículo toda clase de objetos, sin que la situación llegara a mayores violencias al reanudar su marcha el autocar.

Cuando se disolvió la manifestación un grupo de unos cincuenta judíos se dirigió hacia el lugar donde está enclavada la misión soviética ante las Naciones Unidas para protestar por el apoyo ruso a la RAU en el conflicto de Oriente Medio.

No se tienen noticias que se hayan practicado detenciones.

Ante la Bien Aparecida

Consagración de los Consejos Locales del Movimiento

Presidió los actos el gobernador y jefe provincial, Sr. López Cancio, con autoridades y jerarquías

El gobernador y jefe provincial, señor López Cancio, con el presidente de la Diputación, señor Escalante; alcaldes de Santander y Ampuero, señores Fernández-Regatillo y Fernández Cubillas; alcalde de Torrelavega y vicepresidente de la Diputación, señor Collado Soto; subjefe provincial del Movimiento e inspector provincial, señores Alonso Pedraja y Leal, y señor Mazarrasa Quijano, presidente de la Hermanda de Alféreces Provisionales, durante la misa celebrada en el Santuario de la Bien Aparecida, a la que asistieron todos los Consejos locales del Movimiento de la Montaña para consagrarse a la excelsa Patrona. (Foto M. Bustamante).

Con motivo del XII aniversario de la Coronación de Nuestra Señora de la Bien Aparecida, Patrona de la Montaña, se celebraron en Ampuero durante el día de ayer diversos actos, entre ellos uno muy emotivo en el Santuario de Somanoz.

Desde primeras horas de la mañana comenzaron las misas, con asistencia de numerosos fieles. Estos actos marianos culminaron a las doce del mediodía con una misa comunitaria, a la que asistieron las primeras autoridades provinciales.

Ocuparon lugares destacados el gobernador civil de la provincia, don Jesús López Cancio; presidente de la Diputación Provincial, don Pedro de Escalante y Huidobro; vicepresidente, don Jesús Collado Soto; delegada de la Sección Femenina, señorita Mariuca Castañeda; subjefe provincial del Movimiento, señor Alonso Pedraja; alcalde de Ampuero, señor Fernández Cubillas; de Santander, señor Fernández Regatillo; ingeniero jefe de Obras Públicas, don Antonio

(Pasa a octava pág.)

Otro incendio en Bruselas

Bruselas. (Efe). — Un violento incendio se ha declarado esta tarde en el depósito de decorados del céntrico Teatro Real de "La Monnaie", en Bruselas.

Hasta el momento no se poseen más detalles; no obstante, se estima que no habrá víctimas.

Televisión española en Costa Rica

Una empresa de nuestro país adquiere el segundo canal

San José, Costa Rica. (Efe).—Se encuentra en San José el delegado de una empresa española para adquirir el canal 2 de Televisión.

Costa Rica cuenta con cuatro emisoras de Televisión, que en su totalidad transmiten programas norteamericanos y mejicanos. El canal 2 tuvo que cerrar últimamente por falta de programación.

Los dueños de este canal se dirigieron reiteradas veces a España, y fruto de sus gestiones es la llegada de la referida empresa a Costa Rica, que, con emisora propia, intentará también vender producciones españolas en todo Centro-América.

La producción televisiva española goza de fama en Centro-América, y desde hace tiempo la Prensa viene clamando por la inclusión de programas españoles, especialmente toros, fútbol, zarzuela, teatro y Escala en "Hi-Fi".

DIARIO DE UNPROVINCIANO

SIETE FECHAS DE LA VIDA LOCAL

Por José SIMON CABARGA

Lunes

Una nueva organización, propia de estos tiempos, acaba de insertarse en la capital y la provincia como punto de arranque de una actividad de cultura popular, bien orienatda y cuyos beneficios no han de tardar en experimentarse. Se ha creado en la capital y ahora, en Liérganes, se llevan a cabo las reuniones intensivas (nada de espectaculares actos de mero recreo favorecidos por un pretexto), de trabajo fecundo. Es el cursillo de monitores de Televisión; gentes sencillas del campo, preferentemente, que se preparan para una labor misionera en pueblos alejados de muy primordiales contactos con la civilización y la cultura, a los que sólo llegan las ondas luminosas y sonoras de la televisión, y no siempre. Es en torno a la pequeña pantalla donde, a su vez, van a expandirse nuevas ondas concéntricas de la cultura popular, para la difusión de cuestiones, tan importantes para esos pueblos casi olvidados, como las de la propia organización comunitaria en sus positivos intereses, con la ampliación de los insoslayables aspectos del saber. La creación de los tele-clubs es una innovación revolucionaria. Ya los lugares a los que llegará su influencia, no se sentirán en espantosa soledad y en la inopia de cosas que el hombre moderno debe conocer. Esos campesinos que en torno a la pequeña pantalla recibirán la explicación de muchas cosas de las que nadie les ha hablado, se encontrarán como ante ventanas abiertas a lo inédito. Y les rodeará el ambiente de convivencia, base de esa "concordancia de pareceres" perseguida por el estado moderno para lograr una libre interpretación de sus propios problemas y de los que a la sociedad entera importan.

Ese puñado de pioneros de la nueva organización, son en su mayoría hombres o mujeres de posición sencilla, a quienes la orfandad de sus pequeñas comunidades les duele como una injusticia social, y han sentido la llamada hacia una labor misionera de la que tantos provechos podrán alcanzarse. Ya tienen un designio. Por eso, la credencial que en Liérganes van a recibir será, el día de mañana, honroso título de avanzados en la magna tarea de colaboradores en la difusión de la cultura popular. Y puesto que a cada cual hay que darle lo suyo, justo es dar el parabién al organizador de este Cursillo, don José Luis Herrero Tejedor, que da ejemplo al recibir el primer título de monitor.

Martes

Vuelve al tapete de la actualidad la cuestión de la Feria. Trae desde hace muchos años la perdigonada debajo del ala, y con rigurosidad matemática los encuestadores sacan el tema del rincón en que sestea. Es curioso comprobar la realidad de que cada cual habla de la feria según l va en ella, o dicho de otro modo, que toda cuestión opinable, sacada a la plaza pública, tiene postuladores para toda suerte de soluciones". Que estas soluciones sean viables, ya es otro cantar; pero nadie se resigna a contesar que la propia no es la que debería ser aceptada sin rechistar, por los demás. Por eso es difícil, a un ciudadano prudente, emitir una opinión. En el fondo resulta que todos queremos ferias, como queremos árboles, siempre que no se planten delante de nuestra casa.

A uno, de cuya fidelidad a las cosas tradicionales no admitiría se formase causa, hace ya tiempo —bastante como para que de entonces acá nacieran niños que hoy se afeitan— le barrenaba la idea de la periclitación total de este festejo popular. Entonces, la casualidad nos llevó a participar de modo muy directo en la organización y desarrollo, durante tres años, de la Feria de Muestras, y uno de los fines que entonces perseguía el Comité Ejecutivo era la absorción, en el recinto ferial, de todos los elementos mecánicos de diversión esparcidos a lo largo de la Alameda Segunda, licenciando por otra parte los puestos de baratijas y los barracones de monstruos y demás "atracciones" celtibéricas impropios ya de una época llena de premoniciones de un futuro inmediato en que las elementales diversiones pueblerinas pasarían al museo de los recuerdos ingenuos. Y uno recuerda cómo, aquella iniciativa, tuvo un éxito de clamor entre el mismo público popular.

Han transcurrido años suficientes para la transformación de las ferias y sobre todo para despojarlas de ese aspecto de aduar o de campamento de gitanos que les ambienta. Así que, en tanto no se resuelve el dilema de ser o no ser, acaso fuera conveniente establecer unas ordenanzas asépticas impidiendo que el feriante "viva sobre el terreno".

Porque el buen tono comienza con una ducha y con los siete velos del pudor sobre la intimidad de diaria existencia.

Miércoles

Y también el mercado del Este sigue siendo noticia, pero sólo con carácter especulativo. Es posible que aquel proyecto, resolutivo de varios problemas a la vez (se ha dicho que el vuelo del primer "Vostok" soviético fue "el huevo de Colón" de los vuelos espaciales, por cuanto la reunión de varios cohetes impulsivos en uno solo deshizo el enigma), hubiese sido ideal. Mas, parodiando al filósofo y dándole la vuelta al enunciado, "el cerebro tiene razones que el corazón no comprende", y se trabó en la complicación de un nudo de rigorismos impidiendo lo que a los espíritus elementales parecía tan sencillo y razonable. Pero agua pasada no mueve molino, y cada una de las fases implicadas en el plan hay que irlas prefigurando por separado y por normas también muy rigoristas; Dios quiera no lo sean tanto y veamos pronto surgir brillantes soluciones, aplicando la "ley de la ventaja" de las urgencias en cada caso.

Por ejemplo, la del teatro. Uno va de perfecto acuerdo con las insistencias, dignas de causa de tan "alto nivel", formuladas por el admirado compañero Julio J. Abín, sobre la imperiosa necesidad en que la ciudad se encuentra de tener un teatro, y no por inocente prurito de prestigio provinciano, como tal vez pretenda interpretarse de manera harto frívola, sino por causas fundamentales, como son la cultura popular, y en este caso, de un pueblo con rica solera. Y, en este camino, va nuestra adhesión hacia cierto estudio que al parecer se estará perfilando ya, sobre cuyo detalle no hemos querido entrar por llevarse con el secreto y la prudencia que a estas cosas deben proteger contra los casi siempre fatales perjuicios que la menor indiscreción acarrea, aun la mejor intencionada. Un teatro-teatro, como es lógico. Porque es un patrimonio generacional de irreversible exigencia.

Jueves

Al faltar a la cita de hoy, uno de los tres jueves del año al que el refranero atribuye especiales relumbres, el sol dejó tarjeta de invitación (un cielo con impenetrables amenazas de lluvia) para que las gentes asistieran al partido final de la Copa de Europa. Los cuartos de estar han sido, por tanto, esta tarde, reductos animados contra el aburrimiento de la calle. Uno, que confiesa escasa afición al espectáculo del fútbol, ha contemplado sin embarco, con atención, cuanto sucedía en el "field" portugués; y no cree haber perdido el tiempo, pues ha visto triunfar el principio del trabajo "en equipo" frente al virtuosismo individualista. Esta es una gran lección —y no me refiero al fútbol en exclusiva, sino a todos los órdenes de la actividad humana— que se estaba olvidando. La individualidad tiene una función específica en la creación, pero en cuanto la labor que se le encomienda depende, para su éxito, de otras colaboraciones, fracasa si persiste en encerrarse en la torre de marfil. El fútbol ha degenerado porque ha degenerado el gusto de la masa. Esta se emboba ante alardes virtuosistas relacionadas con fichas multimillonarias, de donde nace el mito, que es el signo más claro de la decadencia. Yo he creído ver esta tarde el choque de dos fuerzas con signos totalmente divergentes: una labor de técnicas preciosistas, que se me antojaban como si once divos cantasen a la vez una misma aria de ópera; y enfrente, once hombres cada cual con una misión específica o, siguiendo el símil, cantando la particella que le correspondía en el reparto. El resultado no podía ser dudoso. Frente al endiosamiento individualista, la contundencia triunfante del principio de la técnica de equipo. Frente a la filigrana, el concertado empujón positivo; algo así, como dicen cuantos en la materia entienden, que se proclamó, en días heroicos, por unos españolitos en la tarde famosa de "la furia".

Bien; pero después de un fracaso, hemos contemplado otro, a cargo éste de la reacción antideportiva de la masa espectadora. Pocas cosas tan deprimentes —y las cámaras parecía que se recreaban complacidas en exaltar los detalles más incisivos y picantes— como aquellos millares de "hinchas" (que nos recordaban las inconcebibles extravagancias carnavalescas de la romería de San Cipriano) errando de aquí para allá, como no sabiendo qué hacer con "su" éxito hasta entregarse a las más grotescas exteriorizaciones. Es lamentable no saber encauzar con elegancia los ardientes entusiasmos, enlodando la belleza de una victoria deportiva.

Viernes

Hoy nos entera la Prensa local del espectacular salvamento llevado a cabo en la gris tarde del Corpus, en la playa de La Canal, de Soto la Marina. Un muchacho, absorto en la placidez de un paisaje sorprendente (como es el de esa playa no hace muchos años casi desconocida para la mayoría de los propios santanderinos), quedó bloqueado por un mar alborotado, sobre una pequeña roca, y fue el motivo de que se inaugurase, con total éxito, la intervención del helicóptero de salvamento con centro en Parayas. Dicen y no acaban, los que lo presenciaron, que la operación fue de una jubilosa emoción. En otras circunstancias, hubiese sido un espectáculo dramático. El helicóptero fue como un brazo providencial que rescató una vida allí donde ningún brazo humano podía llegar. Registremos el hecho como la ruptura de lo inédito en estos lugares. Con ello, además, la playa de La Canal tendrá una difusión bien merecida. Nosotros hemos pasado en su breve pero maravilloso recinto, días inolvidables, cuando apenas si llegábamos a una docena los felices disfrutadores en plenitud, de sus bellezas. De esto hace ya más de veinte años. Era entonces lugar agreste, virginal, como cuando le partureó un movimiento geológico y le conformó la paciente, constante, implacable tarea del mar. Se llegaba a él por rústicas camberas sin huellas, apenas, del paso de los hombres. Allí sonaban las palabras y las risas como suenan en el silencio quieto de la absoluta soledad de la naturaleza. Nos considerábamos unos robinsones millonarios de emociones indecibles, porque todos nos pertenecía, y casi nadie nos discutía esa pertenencia. Ahora, con el emocionante episodio de ayer, los recuerdos se avivan y vemos la roca que separa las dos pequeñas playas de Soto la Marina, con la emoción del pionero descubridor de paisajes inéditos.

Sábado

Cuando escribo esta glosa, no sé que en la ciudad se haya producido ningún accidente automovilístico y, por tanto, tengo la impresión de que la paz ha sido absoluta entre automóviles entre sí, entre automóviles y columnas y árboles y entre automóviles y pacíficos peatones. Parece como que la tregua pedida por esos carteles con unos "NO" de gran tamaño, que gritan desde las esquinas la pacífica convivencia cívica, se ha cumplido. Enhorabuena a todos.

El Día Internacional sin Accidentes no debería circunscribirse a una sola fecha: debería ser cada día del año. Porque leo una estadística que espeluzna: el año 1966, ocurrieron en toda España 50.940 accidentes, en los que hubo 3.222 muertos (más de uno por cada diez mil habitantes), y en la relación de sus causas se acentúa como principal la de las infracciones del Código: nada menos que un millón doscientas quince mil multas en carretera. Ergo quiere decirse que la cosa no marcha muy bien a la hora de manejar volante y frenos, o que falla la vista, o que se pierde el sentido de la velocidad, o vaya usted a saber por qué, pues es infinita la gama de los motivos por los que el Código es atropellado con más o menos violencia.

Pero también nosotros, los pacíficos y no siempre prudentes peatones (y ya me refiero al peatón del asfalto) somos causantes de la desorganización armoniosa en el discurso de la "concurrencia de pareceres" (valga la expresión, tan de moda). Uno se permite el lujo de observar la calle, y ha podido comprobar, de cierto tiempo a esta parte, una mayor compenetración, aunque sin llegar a lo perfecto, entre peatones y "seatones". En algún paso de cebra, hasta se hacen gestos de reverenciosa cortesía cediéndose el paso. Pero todavía hay actitudes desdeñosas y miradas furibundas a propósito del derecho de cada cual. No hay que hablar de derechos, sino de deberes. Así se llegaría al ideal.

Noticiario de urgencia

FARMACIAS DE GUARDIA

Don Enrique Loriente, Castilla, 53.
Don Ladislao de la Maza, San Fernando, 40.
Don Fernando Compostizo, Santa Lucía, 32.
Don José de la Maza, Calvo Sotelo, 15.

EL TIEMPO EN SANTANDER

Temperaturas: Máxima, 21; mínima, 12,6; media, 16,8.
Presión media: 760.
Oscilación: 3,8.
Viento reinante: Noroeste.
Velocidad máxima: 68 kilómetros por hora.
Humedad relativa media: 70 por 100.
Lluvia recogida: 1,2 litros por metro cuadrado.
Mar: Marejadilla.
Otros fenómenos: Neblina.

MAREAS PARA HOY

Pleamares: 8 04 de la mañana y 8,32 de la tarde.
Bajamares: [illegible] de la madrugada y 2,31 de la tarde.
Coeficientes: [illegible] y 50.

CUPON PRO CIEGO.

Lunes, 22 de mayo, 462.
Martes, 23 de mayo, 416.
Miércoles, 24 de mayo, 55[illegible]
Viernes, 26 de mayo, 198.
Sábado, 27 de mayo, 602.

TELEFONOS

Gobierno Civil: 22-39-36.
Gobierno Militar: 22-20-23.
Comandancia de Marina: 22-59-32.
Diputación Provincial: 22-58-20.
Ayuntamiento de Santander: 22-38-83.
Comisaría de Policía: 22-25-43.
Policía Armada: 22-22-28.
Policía Municipal: 22-38-39.

BOMBEROS

Municipales: 23-38-88 y 23-16-62.
Voluntarios: 23-24-76.
Guardia Civil de Tráfico: 23-20-04.
Casa de Socorro: 22-12-14.

CLINICAS

Valdecilla: 23-14-00.
Cruz Roja: 27-02-35.
«18 de Julio»: 23-32-03.

EMISORAS

Radio Santander: 22-14-36.
Radio Cantabria: 22-56-92.
HOJA DEL LUNES: 33-45-68.

En el ATENEO

Actos para esta semana

Hoy, lunes, a las siete y media y nueve y media, Sección de Cinematografía y Teatro. Cine Club Ateneo. Sesión número 282 de cine-forum. Proyección del film mejicano de Francisco del Villar «Los cuervos están de luto».

Mañana, martes, a las ocho de la tarde, edición LIII de la revista hablada del Ateneo «La Tertulia».

El jueves, a las ocho de la tarde, Sección de Música. Concierto de carácter extraordinario a cargo del pianista Leopoldo Querol. Programa:

I.—«Fantasía en do menor», Bach; «Bendición de Dios en la soledad» (de armonías poéticas y religiosas), Liszt; «Venecia, Nápoles, Tarantella», Liszt.

II.—«Sonata op. 1 en si menor», Alban Berg; «Triana», Albéniz; «El Pelele. Goyesca», Granados; «Danza valenciana», Leopoldo Querol; «Dos estudios: Op. 10 en do sostenido y sol bemol», Chopin; «Impromptu op. 36 en fa sostenido y scherzo op. 31 en si bemol», Chopin.

Confitería La Colmena

Especialidad en turrones envasados para el extranjero.
Calvo Sotelo, 16. Teléf. 22-12-76

Excelentísimo Ayuntamiento de Santander

Limpieza pública

Se recuerda al público la obligación de cumplir lo ordenado en el bando de la Alcaldía, en lo referente a la recogida de basuras en bolsas de plástico.

Estimando ha transcurrido un tiempo prudencial desde su implantación, se advierte que serán sancionados todos cuantos infrinjan lo ordenado en dicho bando. Asimismo, toda persona que arroje o deposite basura en la vía pública será sancionada con severidad. Se ha ordenado a los agentes de mi autoridad cumplimenten esta disposición a partir del lunes, día 29 del presente mes.

Santander, 24 de mayo de 1967. — El alcalde, **Máximo Fernández-Regatillo y Basave.**

Delegación de Hacienda

El pago de los haberes ordinarios de Clases Pasivas del presente mes será efectuado durante los días 1, 2, 3 y 5 de junio próximo.

Santander, 20 de mayo de 1967.—El delegado de Hacienda, J. Carranzo.

No retrase su boda

Muebles Ramos

le brinda oportunidades increíbles
Facilidades máximas
Amplios descuentos

SOLAMENTE EN

Muebles RAMOS

SANTA CLARA, 3

COMPRAMOS Silver

Las prendas que confeccionen con
LA MAQUINA DE TRICOTAR JAPONESA TOTALMENTE AUTOMATICA, QUE SE AMORTIZA SOLA.

DISTRIBUIDOR EXCLUSIVO: LANORT

CADIZ, 7. — (PLAZA ESTACIONES)
Escuche por Radio Cantabria, los MARTES y SABADOS, a las DIEZ de la mañana, «SILBANDO AL TRABAJAR»

SPAR

Primera Cadena voluntaria de alimentación en España

Promoción: Semana del 29 mayo al 3 junio
OFERTA ESPECIAL:

Arroz SPAR
Paquete de kilo 19,50

Calamares trozos LA FLORITA
Lata de 180 gramos 6,50

Fabada PERAN
Lata de 1 ración 19,00

Fabada PERAN
Lata de 2 raciones 35,50

...Y para lavar, jabón SPAR

Comprando en SPAR ahorrará siempre

ESTA CAPSULA PUEDE DARLE MUCHO DINERO

La adivinanza SOTOLIVA

Famoso y bien conocido
tiene secuela en la tierra
y aunque no es picapedrero
vinculado está a la piedra.

?

67.000 ptas.
acumuladas hasta la fecha

Adquiriendo aceite SOTOLIVA
y guardando las coronillas para
concursar, pueden ser suyas

Próximas salidas a la provincia

Jueves, 1 de junio

Por la mañana: GALIZANO: (El Cruce), a las 10,30.
SUESA: (El Crucero), a las 12,30.
Por la tarde: VILLAVERDE DE PONTONES: (El Cruce), a las 4,00.
PONTEJOS: (Junto a la iglesia), a las 5,30

Jueves, 8 de junio

Por la mañana: VALLE DE CABUERNIGA: (Junto Caja Ahorros), a las 10,30
CABEZON DE LA SAL: (Barrio La Presa), a las 12,30.
Por la tarde: MAZCUERRAS: (La Torre), a las 4,00.
QUIJAS: (Junto Cuartel Guardia Civil), a las 5,30.

Jueves, 15 de junio

Por la mañana: REGULES DE SOBA: (El Puente), a las 10,30.
RAMALES: (Plaza), a las 12,30.
Por la tarde: RIVA: (Plaza), a las 4,00.
MATIENZO: (Plaza de la Cruz), a las 5,30

Jueves, 22 de junio

Por la mañana: ESCALANTE: (Plaza Ayuntamiento), a las 10,30.
SANTOÑA: (Plaza del Mercado), a las 12,30.
Por la tarde: ARNUERO: (El Cruce), a las 4,00.
GUUEMES: (Junto a Escuelas), a las 5,30.

Escuchen a partir del día 10 de junio próximo, todos los MARTES y SABADOS, a la misma hora, por «RADIO POPULAR», LA ADIVINANZA SOTOLIVA, realizado por Manolo Pastor. Debiendo los CONCURSANTES DE LA CAPITAL enviar sus cartas a la nueva dirección de Rualasal, 23.

Primavera - Verano

FANTASTICA EXHIBICION EN ARTICULOS DE CAMPO y PLAYA

EN NUESTRA CUARTA PLANTA ENCONTRARA UN EXTENSISIMO SURTIDO Y UNA GRAN VARIEDAD DE PRECIOS EN:

SILLAS, SILLONES EXTENSIBLES Y NORMALES, MESAS, SOMBRILLAS, COLCHONES, BOTES, KAYAK, COMANDOS, PISCINAS, SALVAVIDAS, BALONES, ALETAS, GAFAS, RESPIRADORES, TABLAS SALVAOLAS, TABLAS SKI ACUATICO, HINCHADORES, BOLSAS EXCURSION, CUBOS, PALAS, MOLDES, etc., etc.

JAIME RIBALAYGUA, S.A.

Cultura y sensibilidad

Por Julio J. ABIN

Voy a comerzar este trabajo por algo que no quisiera que causase escándalo, aunque me parece un poco dificil. En el Ateneo santanderino ha dado cuatro conciertos ese magnífico Cuarteto Clásico de la R. T. V. Española, en el que también figura la gran pianista Carmen Díez Martín, de la Agrupación Nacional de Música de Cámara. No teman los lectores que este artículo sea un análisis de esos conciertos. Lo que pretendo es cosa muy diferente, aunque, según mi pobre juicio —que muchos juzgarán inútil—, es muy importante.

El comienzo que pretendo para este trabajo es recordar que uno de los conciertos del Cuarteto Clásico se inició con una página titulada «Música de feria», del compositor mejicano Silvestre Revueltas, y a renglón seguido prosiguió con el Cuarteto Op. 59, núm. 2, de Beethoven.

El contraste entre una composición y otra es gigantesco. No voy a efectuar examen de «Música de feria». Diré, sin embargo, que no todo en la composición me pareció acertado. Y lo que pretendo subrayar acentuadamente es que el lenguaje musical que utilizó —me refiero sólo al lenguaje, y toda música lo es— me pareció excelente. ¿Cuándo me di cuenta de esto? No se me essandalicen los lectores: cuando escuché el Cuarteto de Beethoven, a continuación.

Sería estúpido que yo dijese que tal cuarteto está vacío, o que es superficial. Todo lo contrario. Pero, asimismo, me parece inconcuso que tampoco se puede afirmar que «Música de feria» era una birria, o una extravagancia. A mí —lo digo con toda sinceridad—, después de haber oído a Revueltas, me pareció que aquel Cuarteto de Beethoven —tan maravilloso— empleaba un lenguaje más convencional, más limitado, menos rico. Claro que eso podría decirse también, por el extremo opuesto, de la página de Revueltas. Creo sinceramente que en la vida y en el mundo no todo es consonancia, no todo es armonía. Y que hasta la misma arritmia puede ser —y es— lenguaje muy expresivo.

Si al lector no le ha parecido todo esto un escándalo, o una «salida de tono», quiero decirle que va encaminado a una cosa: hacer ver lo importante que es la sensibilidad, como aspecto de cultura.

Conste que digo esto, después de que fui yo mismo uno de los que no aplaudieron la «Música de feria», de Silvestre Revueltas. Luego me di cuenta de que no fui justo.

Estamos tratando de sensibilidad. Al decirlo es forzoso recordar cuánto olvidamos lo que sensibilidad significa. El poder de abstracción que tiene el hombre es tan poderoso, que separamos aspectos humanos porque así nos lo hace ver la abstracción. Pero la verdad es que el hombre forma una unidad total y entera, y que es falso e incompleto contemplar la sensibilidad como algo independiente y aparte del resto de las manifestaciones psicológicas.

La sensibilidad está en la misma raíz del ser humano. Y si bien es cierto que en sus orígenes cronológicos o temporales, aparece sólo la materia, sólo aquello que es propio de la sensación, dicha materia es como un abecedario que va proporcionando lecturas y despertando el espíritu, el cual no sólo intelige, sino que simultáneamente posee sensibilidad. Y esta será tanto más culta cuanto más se afina con la educación. La sensibilidad es como un instrumento: si no se le utiliza, se oxida.

Así nace toda obra humana —más o menos aguda, más o menos tosca—, y así nace la obra de arte. Sólo el hombre es capaz de hacer arte, porque sólo él tiene espíritu, dotado de intelección, de sensibilidad, de afecciones para todo. Mas por eso mismo la sensibilidad no sólo es imprescindible al arte, sino que es necesaria para todo en la vida.

Un hombre que careciese de sensibilidad estaría cerca del bruto, y podemos afirmar que cuanto menor es la sensibilidad tanto más cerca se está de la imperfección. Por eso, muchas veces, tratando con algunos hombres, nos parece que hablamos con un irracional. He aquí por qué razón el Arzobispo de Barcelona, en el día de Cáritas, decía que es un misterio eso de amarse los unos a los otros, porque hay infinidad de cosas que se oponen a ello.

Pero volvamos ahora al hecho de los conciertos del Cuarteto Clásico en el Ateneo. Hagamos una comparación con Santander, pues eso puede ser muy aleccionador. Advierto que no se trata de comparaciones en cuanto a la calidad, sino en cuanto a la posibilidad numérica de que Santander quiera constituir un cuarteto, o un quinteto, o una orquesta de cámara.

Las dificultades —mejor, imposibilidades— producen sonrojo. Yo no sé si en Santander nos quedarán más de cuatro violines. Violas no queda más que uno, Diéguez; violonchelos, no queda más que otro, Luis D'Hers. Y contrabajos, creo que queda otro, el cual en este momento no recuerdo cómo se llama.

El balance es desalentador. Dice muy poco en favor nuestro, porque nadie se mueve para poner remedio. Santander tiene hoy unos 130.000 habitantes, y en ese crecido número no hay músicos. Eso quiere decir que no echamos de menos la música, y eso es gravísimo, pues no habla en favor de nuestra cultura y sensibilidad.

En cambio, voy a realizar otra comparación con mi villa nativa, la cual, poética y literariamente, tiene un nombre muy feo en su comienzo, pero muy bello y expresivo en el fin, pues se llama Cabezón de la Sal, y ya saben los lectores, por el Evangelio, que si la sal pierde el sabor no sirve para nada, ni hay con qué devolvérsele.

Pues bien, Cabezón de la Sal, a fines del siglo pasado y comienzos del presente, poseía una orquesta de unos treinta hombres de plantilla. No se trata de su calidad como ejecutantes, sino de la cantidad sorprendente de personas que allí sabían música. El número de cantores era elevadísimo. Todos sabían, cuando menos, solfeo. Había muchos y buenos, cantantes y una misa a varias voces, mixtas o iguales, era facilísimo cantarla.

Que me perdonen los santanderinos. Yo prefiero mil veces aquellas procesiones de Semana Santa que conocí de niño, a las que Santander tiene hoy. Allí, casi todo el pueblo iba cantando el «Miserere» en latín. Todavía recuerdo con cariño, por ejemplo, a Martn el Zapatero, siempre tan pulcro y tan señor, en medio de su humildad. ¡Qué bien entonaba, y con qué cariño cantaba en todas las procesiones! En cuanto podía hacerlo, me colocaba a su lado. Me producía emoción su modo de cantar, pues aunque su voz no era sobresaliente, cada nota que de él brotaba era claridad viviente. Eso es el arte. Eso es la sensibilidad. Eso es la inspiración.

¿Cuántos habitantes tenía entonces Cabezón de la Sal? Creo que unos 1.500. Con tan reducida cifra, si la comparamos con el Santander de hoy, ¿cómo es posible que en aquel rincón de la provincia hubiese tanta gente que supiese música? Es muy sencillo. Allí se daba el hecho que es común casi a toda Europa. En la villa de la Sal existía una Fundación que daba una renta buena (para entonces) y con ella se dotaba a la organistía de la iglesia. La plaza se cubría por oposición y acudían organistas de toda España. La villa tuvo la fortuna de contar con varios profesionales sucesivos, que cumplieron a conciencia su deber. Enseñaban solfeo, formaban coros, fundaban orquestas. Así ocurrió que los habitantes, educados desde niños, llegaban a mayores con enormes posibilidades.

Todo aquello se acabó cuando el dinero, depreciado, producía rentas prácticamente inútiles. Esto fue un inmenso mal. Y creo que todos estarán conmigo, si digo que con una juventud como aquello no hubiera surgido la subversión que vemos hoy. De esta subversión no tienen culpa los jóvenes, sino aquellos que los dejaron vegetar por miles, sin cuidar de su sensibilidad.

Reunión de padres en el Colegio Puente

Ante la presencia de más de 200 padres de alumnos reunidos en el salón de actos de la Central del Colegio Puente, tuvo lugar la primera reunión, entre las varias programadas dentro del actual trimestre.

El acto, de gran interés profesional, acerca, no cabe duda, a Padres y Profesores; consecuencia inmediata: la colaboración, tan necesaria para la educación y formación de los hijos, se intensifica de forma continua, consiguiendo con estas reuniones un mayor fruto en los estudios y preparación de los hijos.

Tras unas breves palabras del Director del Colegio y de una información personal de los Profesores sobre el juicio que les merece cada uno de sus alumnos, se cerró el acto con un animado coloquio entre Padres y Profesores, que a no dudar repercutirá muy favorablemente para el futuro.

El próximo jueves, día 1 de junio, tendrá lugar una nueva reunión de padres en el Colegio Puente de Astillero, y el viernes, día 2, en el Colegio de Porrúa, ambas a las 7,30 de la tarde y exclusivamente para los padres de los alumnos de Primaria que por primera vez han asistido al Colegio en este curso.

Quedan, pues, invitados todos los padres interesados.

R.

RECAUCHUTADOS NANSA

RENOVACION Y REPARACION DE CUBIERTAS Y TODA CLASE DE NEUMATICOS

P. Rábago, 18. Teléfono 23-48-86

GRAN CASINO DEL SARDINERO

SALA DE FIESTAS

TODOS LOS DOMINGOS Y FESTIVOS, GRANDES BAILES JUVENILES Y SALON DE TELEVISION

Alquiler de salones para bodas, banquetes, BAILES y TEATRO para espectáculos y reuniones deportivas.

SOLICITE PRESUPUESTO

OPTICO DIPLOMADO PEREZ DEL MOLINO

JUAN DE HERRERA, 19 - 21

GRAN SURTIDO DE GAFAS - NUEVOS MODELOS

ABSOLUTA GARANTIA EN EL DESPACHO DE RECETAS DE LOS SRES. OCULISTAS.

Barómetros, Termómetros, Higrómetros, Prismáticos, etc.

Auto-Escuela Paz

Toda clase de permisos de conducir. Sistema alemán.

AMOS DE ESCALANTE 10

Pida los insuperables aceites puros de oliva

Calidad y pureza garantizadas por

García Franco Hermanos

(JAEN)

Madrid, de domingo a domingo

Hispano-americanismo.- El Corpus y la caridad.- Alcalde de París.- Feria del Libro.- Día sin accidentes

Por Francisco CASARES

Han tenido los días de la semana transcurrida y lo tendrán la que comienza, un matiz acusado de fraternal dedicación a las relaciones hispano - americanas.

Se firmó, en el Palacio de Santa Cruz, un convenio con la Organización de Estados Americanos, que establece compromisos y acuerdos de extraordinario interés, como el estudio de programas específicos de asistencia técnica, planes para la contratación de técnicos españoles e inversiones de nuestro país en los programas de desarrollo de los de América

Con el secretario general de la O. E. A. ha coincidido en su visita a España el presidente del Comité interamericano de Alianza para el Progreso. Ambas personalidades fueron obsequiadas con un almuerzo en el Ministerio de Asuntos Exteriores.

Otra noticia del mismo orden es el comienzo del I Congreso Ibero-Americano de Promoción Profesional de la Mano de Obra, en el que toman parte el presidente del Consejo de Ministros de Perú, don Manuel Becerra; el secretario de la O. E. A., señor Mora, y varios ministros de Trabajo de naciones de Iberoamérica.

Como en años anteriores, la cuestación de Cáritas Española ha coincidido con la jornada del Corpus Christi. Igual que en precedentes postulaciones —las de la Cruz Roja y la Lucha contra el Cáncer—, se instalaron mesas petitorias en distintos lugares de la ciudad y millares de muchachas asaltaron a los transeúntes para requerir su óbolo con destino a la caritativa obra.

Se celebró la tradicional procesión, que salió de la Catedral y recorrió varias calles céntricas. En la Plaza Mayor, desde un altar instalado entre las calles de la Sal y Gerona, el Arzobispo, doctor Morcillo, impartió la bendición con el Santísimo Sacramento.

Complemento de la fiesta religiosa fue, en las noches del Corpus y la víspera, la representación del auto sacramental de Calderón de la Barca, "El Año Santo en Madrid" que fue presenciado y aplaudido por numeroso público.

Ha visitado Madrid el presidente del Consejo Municipal de París —cargo equivalente al de alcalde, en España—, M. Faber. Fue recibido por el de Madrid señor Arias Navarro, que le hizo entrega de la llave de la villa, lo que simboliza la apertura de la ciudad a los parisienses.

El acto, en las Casas Consistoriales, tuvo un marcado carácter de confraternidad franco - española. El señor Faber expresó los sentimientos de amistad de su patria para España y concretamente de la villa parisina para la madrileña, elogiando calurosamente los progresos que en Madrid ha podido advertir desde su última visita

Hace poco, y con motivo de las fiestas de San Isidro, se celebró un acto parecido en honor del alcalde y concejales del Ayuntamiento de Barcelona. En una y otra ocasión, se ha puesto de manifiesto la cordialidad y la hidalguía de nuestra capital, que recibe siempre con los brazos abiertos a quienes la visitan.

Después de muchas dudas y de vencer bastantes dificultades que llegaron a parecer insuperables, la Feria del Libro de este año se ha instalado en el Parque del Retiro. La primera duda estaba en si el trasplante de Recoletos a este nuevo escenario, perjudicaría al certamen bibliográfico, por retraimiento de sus habituales visitantes.

El señor García Diéguez, jefe de Ferias y Exposiciones del Instituto Nacional del Libro entidad organizadora de esta Feria, ha dicho que si hasta ahora el criterio era llevarla a donde acude la gente, es preciso cambiar de idea y conseguir que la gente vaya al lugar donde la Feria se instala, lo cual es más fácil de lo que se creía hasta ahora dada la sensibilidad y la progresión de cultura del pueblo madrileño.

Ha habido otra dificultad que se ha superado también: una sala de fiestas se oponía porque las casetas de libros, donde se han proyectado, podían entorpecer el aparcamiento de coches de sus clientes. Se les ha convencido y el certamen ha quedado abierto este pasado sábado

Celebróse el "Día sin accidentes", organizado por la Jefatura Central de Tráfico. Todo lo que se hace es poco para atenuar la serie, en dramático ritmo de crecimiento, de las peripecias que determina la circulación.

Dos figuras relevantes, el director de la Academia Española, don Ramón Menéndez Pidal, y el Arzobispo de Madrid - Alcalá, monseñor Morcillo, han escrito sendas páginas, en las que recomiendan prudencia a conductores y viandantes. "Hay que reflexionar sobre el respeto debido a la vida humana, a la propia y a la de los demás", dice el Prelado.

No se trata de que en un día determinado no haya accidentes, sino de poner el máximo empeño y vigor en una campaña plausible, que a todos beneficia y que positivamente, ha producido ya efectos muy satisfactorios, reduciendo las trágicas estadísticas.

ALCOSANT

Cooperativa integrada por detallistas de Ultramarinos

OFRECE:

Coñac solera, litro	30,00
Harina Alcosant, kilo	12,00
Tomate extra, lata de un kilo	9,75
Mejillones, lata de 200 gramos	10,50

Y no olvide que comprar en los establecimientos ALCONSANT es garantía de ECONOMIA Y CALIDAD

Anuncios por palabras

Hasta seis palabras: 18 pesetas; cada palabra más: 1 peseta

RECUADROS DE 25 M/M, A UNA COLUMNA	100 PTAS.
RECUADROS DE 25 M/M A DOS COLUMNAS	200 »
RECUADROS DE 50 M/M. A UNA COLUMNA	200 »
RECUADROS DE 50 M/M. A DOS COLUMNAS	400 »

Automóviles

RECAUCHUTADOS NANSA Neumáticos nuevos. San Luis, 34. Teléfono 23-24-62.

Profesiones

PROTEJA sus muebles con tapas de cristal. Llamando al teléfono 23-47-00 Cristalería Soriano estará inmediatamente a su disposición Burgos, 7.

Ventas

BASMONT
TELEVISORES VARIAS MARCAS
Desde 190 ptas. semanales.
LEALTAD, 3. - Teléf. 225988

EL ESPEJO que usted necesita lo tiene o lo hace a su gusto Cristalería Soriano. Burgos, 7. Teléfono 23-47-00.

Varios

COTTERA La Casa de las novias.

BASMONT
TELEVISORES VARIAS MARCAS
Desde 190 ptas. semanales
LEALTAD, 3. - Teléf. 225988

TAPAS DE CRISTAL para muebles, espejos, estantes sanitarios, todo a precio de fábrica, en Cristalería Soriano. Burgos, 7. Teléfono 23-47-00.

Vendo camión Thames Trader

A toda prueba. Con facilidades. Informes: Telf. 27-08-67.

Se traspasa o alquila local

comercial Las Tres Islas. Bonifaz, 23. Esquina a Puertochico. Informes: mismo comercio, o teléfono: 27-08-67.

EXCLUSIVA DE ANUNCIOS PARA ESTA SECCION

LEALTAD, 8

TELEFONO 22-20-61

CARTELERA de ESPECTACULOS PARA HOY

COLISEUM

4,30, 7,30 y 10,30: ¡Un extraordinario EXITO "Paramount"! ¡Un espectáculo dantesco que le atenazará en la butaca!

COMANDO

(Mayores 14 años). Steve Mc Queen, Bobby Darin, Fess Parker. ¡Una visión cruel, sobrecogedora y alucinante, de un episodio bélico no revelado hasta hoy!

CAPITOL

Hoy, a las 4,30, 7,30 y 10,30. Numerado ¡El film que triunfa en toda España! La belleza, la voz y la gracia de CARMEN SEVILLA, en una película de arrolladora simpatía:

Camino del Rocío

(Apta para todos los públicos). En Eastmancolor. Vuelve CARMEN SEVILLA y con ella la belleza, la gracia y el arte puro. Con FRANCISCO RABAL y ARTURO FERNANDEZ. ¡El hechizo andaluz pone marco a esta historia inolvidable!

CINEMA

A las 4,30, 7,30 y 10,30: ¡Un alud de emociones insospechadas, en un film campeón de aventuras de espionaje y contraespionaje!

Operación silencio

(Mayores 18 años). Gérard Barray, Sylva Koscina, José Suárez... ¡Silencio de muerte en la guerra secreta! ¡La trama más audaz que registran los archivos del espionaje de choque! (Eastmancolor. Techniscope).

ALAMEDA

A las 4,30, 7,30, 10,30: ¡ULTIMOS DIAS! Uno de los dramas de aventuras más famosos de todos los tiempos, en su más espectacular versión cinematográfica:

BEAU GESTE

(Mayores de 14 años). En CinemaScope y Technicolor. Por Guy Stockwell, Doug Mc. Clure, Leslie Nielsen y Telly Savalas La famosa historia de los valientes hombres de la Legión Francesa y el feliz relato de sus aventuras. - PRONTO: ¡Sensacional estreno!: "LA MUERTE CUMPLE CON DENA"

ROXY

4,30, 7,30 y 10,30: ¡Una avalancha de acción incontenible! ¡Abordajes! ¡Luchas! ¡Intrigas! ¡Un film cien por cien espectacular!

El tigre de los siete mares

(APTA PARA TODOS LOS PUBLICOS) Gérard BARRAY, Genevieve Casile, Frank Oliveras y Antonella Lualdi. ¡Los mares se tiñen de rojo al paso del navío de Surcouf, el pirata invencible! (Technicolor. Techniscope).

LOS ANGELES

Hoy, a las 4,30, 7,30 y 10,30 Numerado ¡Lo más gracioso! ¡Lo más irónico! ¡Lo más divertido! Billy Wilder, que antes divirtió al público con "Con faldas y a lo loco" y "Uno, Dos, Tres", le hará reir ahora con esta extraordinaria película "EN BANDEJA DE PLATA" (Mayores de 18 años). En CINEMASCOPE. Por JACK LEMMON, WALTER MATTHAU ("Oscar" 1967 de la Academia de Ciencias y Artes Cinematográficas de Hollywood, por su interpretación en esta película) y Judy West. PRONTO: ¡Divertidísimo estreno!: "EL ARTE DE CASARSE"

CERVANTES

4,30, 7,30 y 10,30: ¡ULTIMO DIA! ¡Una galopada hacia la emoción y la violencia!:

¡VIVA CARRANCHO!

(Mayores 18 años). Fernando Sancho, Luis Dávila, Loredana Nusciak, Gérard Tichy... (Techniscope. Eastmancolor). ¡Por la ruta del valor, hacia el peligro! Mañana: Día "FEMINA": "LOS RAILES DEL CRIMEN". (Mayores 18 años). Catherine Allegret, Jacques Perrin.

CINEMA SANTANDER

(TELEFONO 23 54 67) Hoy, a las 4,30, 7,30 y 10,30: ¡Divertidísimo estreno! ¡Carcajadas a babor! ¡Carcajadas a estribor! Diversión a toda máquina con el marinero más cómico del mundo:

Zafarrancho en la Marina

(Tolerada menores). Por Norman Wisdom, Ilan Hunter y David Lorge. Tenía alma de merino, pero como marinero... ¡era la peor de las catástrofes! ¡A la mar con Norman Visdom! ¡Al espacio con Norman Visdom!... ¡A la risa con Norman Wisdom!

MONACO

(Campogiro). A las 7,30 y 10,30: ¡El espectáculo de los espectáculos!:

Carrusel nocturno

(Mayores de 18 años). ¡Un brillante desfile de las más famosas atracciones internacionales que actúan en las mejores salas de fiestas de París, Madrid, Roma, Berlín, Londres, Viena... ¡Una sinfonía de música, ritmo, alegría y color! (Eastmancolor).

CINE BONIFAZ

A las 4,30, 7,30 y 10,30:

Como matar a la propia esposa

CON JACK LEMMON - VIRNA LISI
TECHNICOLOR
Autorizada para mayores de 18 años.

EL PALACIO DEL MUEBLE
EN TORRELAVEGA
(JOSE CRESPO MARTINEZ)
Si desea tener una casa instalada con gusto y calidad, visite EL PALACIO DEL MUEBLE, en TORRELAVEGA, y se le amueblará.
DISPONEMOS DE:
Gabinetes, comedores, salitas, muebles, bares, lámparas, alfombras, muebles de cocina, etc., etc.
FABRICACION PROPIA
VENTAS AL CONTADO Y PLAZOS POR «CREDITOS «EJA»
¡PRECIOS SIN COMPETENCIA! SERVICIO A DOMICILIO
JOAQUIN CAYON, 34. Teléfono 88-17-26 TORRELAVEGA

"Hoja del Lunes", en Torrelavega

El tiempo, nota distintiva de la jornada

Obligó a numerosos excursionistas a un regreso precipitado

Torrelavega.—(Por teléfono. De nuestro corresponsal).

Como la jornada dominical se presentó con doble cariz, referido éste al tiempo, cabe decir que despistó al público y le ocasionó sus contratiempos, ya que durante la mañana, al contemplar el cielo azul y límpido, bañado de cálido y radiante sol— que invitaba a todo el mundo a dejar el hogar para solazarse al aire libre— nadie pensó que durante la tarde el telón de fondo cambiaría radicalmente, trocándose el día en lluvioso, oscuro y desapacible.

Por dicha razón, fueron innumerables los torrelaveguenses que se animaron vivamente a trasladarse en masa a la playa de Suances y otros lugares costeros, incluso a las orillas de los ríos de la provincia para merendar en familia, llenando los autobuses de línea y alquilados al efecto, aparte de los que usaron, en cantidad muy considerablemente también, otros medios de locomoción de menor volumen, como coches de uso particular y motocicletas.

Con esto, bien fácil es colegir e imaginar el impresionante éxodo de convecinos que se produjo en tanto brilló el sol con esplendidez, sin dar motivo alguno a sospechar la brusca mutación que se experimentaría después, lo que obligó a los que se habían ausentado con tanta alegría e ilusión, al regreso precipitado, y en masa también, con la particularidad de que a un gran número de chicas de las que regresaron en los autobuses se las vio circular por las calles de la ciudad en busca de refugio, cubiertas con las grandes y policromadas toallas de baño, para evitar ponerse hechas una sopa.

Deliberadamente nos hemos extendido en la reseña de doble cariz de la jornada, con su repercusión en las personas, porque constituyó, en realidad, la nota principal y casi única, diríamos, dentro de los límites de la localidad, ya que, por lo demás, nada se salió de lo corriente y moliente en un domingo de escaso relieve —sin feria, ni fútbol, ni bolos—, pese a lo cual la animación, como es costumbre también con preponderancia del elemento forastero visitante en cafés y cafeterías, salas de espectáculos y durante el paseo a través de los espaciosos soportales que ciñen la calle de José María de Pereda y rodean la Plaza Mayor.

Por último, plácenos recoger la alusión del estimado colega que escribe de bolos en «El Diario Montañés» con nuestra aclaración de que al mencionar a los cuatro seleccionados —por clasificación— de la Peña Mallavia para el Concurso de San Isidro, de Madrid, nos concretamos en nuestra crónica anterior a informar de lo escuchado en el corro de Telesforo Mallavia, con ocasión de jugar la referida Peña y encontrarnos nosotros entre los espectadores del encuentro. Y añadamos que jugamos muy atinadas y oportunas sus observaciones, tratándose de un experto cronista de bolos, avezado a medir las cosas con el rasero de la equidad y de la puntualización.

TOMASCA

Una hora para comprar
UN AÑO PARA PAGAR
CREDITOS TORRELAVEGA
Joaquín Hoyos, 5.—Torrelavega

OMEGA.—CERTINA.

LONGINES.—CYMA.

JOYERIA Tafurente
PULSERAS DE ORO
MEDALLAS DE ORO
SORTIJAS DE ORO

GABARDINAS TRINCHERAS
Abascal Veci
Las mejores calidades
El mayor surtido de la provincia
PRECIOS SIN COMPETENCIA
Carrera, 3. Torrelavega.

CUADROS Y MOLDURAS
LUNAS, ESPEJOS, VIDRIOS
Cristalería Puente
J. CAYON, 8. TORRELAVEGA

Artes Sablab
PASAJE DE SARO, NUM. 2
TUBOS PINTURA OLEO Y ACUARELA

UN BUEN EQUIPAJE REVELA LA PERSONALIDAD DEL VIAJERO
CURTIDOS GATOO
Serafín Escalante, 8 TORRELAVEGA

Hogar del Jubilado Montañés

Labor social - cu turai

Continúa desde la creación de estos simpáticos Hogares que fundó y sostiene la Caja de Ahorros de Santander, en beneficio de los jubilados, en los cinco que tiene instalados en la provincia y capital, se reúnen ese gran número de personas que han llegado a la edad de merecer un descanso.

En los de Reinosa y Mataporquera celebraron a mediados de la semana unos actos artísticos-culturales, donde gozaron de una tarde de expansión y sana alegría gran número de sus socios.

El sábado fueron los jubilados de Camargo en su encantador Casino del Jubilado, de Maliaño. Disertaciones de la vida de Andalucía, por el señor Rodríguez del Pozo. El señor García dio lectura al trabajo "La vejez". Por último, un jubilado de Santander presentó un buen programa de micromagia, y actuó Siro Galván con sus canciones, que fueron muy aplaudidas por la numerosa concurrencia.

En Torrelavega se anuncia para el martes, 30, una fiesta artístico-cultural, y en el de Santander tendrá otra reunión hoy, lunes, en sus salones.

Continuamente son invitados los jubilados por la Comisión Provincial de Información y Turismo y Educación Popular a las representaciones del CITE.

Los Amigos del Arte y la Casa de Valladolid, con motivo de sus fiestas sociales; el Círculo Español de Artes Mágicas, a su gran fiesta de magia en el Casino, y otros sin número de Coros, Agrupaciones, etc., que recuerdan con afecto a sus mayores los jubilados.

El Hogar de Santander se queda ya pequeño y los muchos socios esperan la ampliación de sus instalaciones, así como los cientos de solicitudes de ingreso de jubilados.

Es de esperar en ese deseo y necesidad de la ampliación, para amparar las nuevas promociones de jubilados que sienten la nostalgia de verse atendidos como sus hermanos.

Magníficos pisos residenciales
En e Sardinero. Junto a los Campos de Sport.
100 mts. playa. Exentos contribución 20 años.
Rogamos sean visitados. FACILIDADES
INFORMES:
CONSTRUCCIONES RIVERO
Menéndez Pelayo, 72
SANTANDER
Teléfonos: 270392 272817

Los diamantes de la Luna

¿Pues no resulta que, según las últimas noticias, la Luna está cuajadita de diamantes...? Con razón brilla tanto la muy coqueta. Por fin comprendemos el porqué de su resplandor durante su displicente paseo vespertino como reina y señora de la noche terrestre.

Sus enormes cráteres, y las profundas y misteriosas simas son, seguramente, los estuches donde guarda las mejores piezas de su colección de diamantes, mienque para su extraña epidermis reserva los «cristalitos» de andar por casa. Creería la Luna —y razones no deben faltarle para ello— que no le hacían falta ni cajas fuertes ni seguros contra el robo. Desde luego, bien segura podía estar de que nadie iba a intentar llevarse al fabuloso mundo de riquezas que exhibe en su redondo escaparate.

Hay que suponer que el primer hombre que consiga volver de la Luna procurará traerse los bolsillos bien repletos de esas piedras tan valiosas para mostrarlas luego a sus familiares y vecinos con toda la presunción de un mal disimulado orgullo. ¡Un diamante de la Luna!... El colmo y el no va más del sibaritismo.

Claro que a la mayoría importará muy poco que vengan de nuestro satélite, ya que, para el caso, los que se producen en este valle de lágrimas están tan inasequibles como si hubiera que ir por ellos al fin del universo, es decir, que, a efectos económicos, como si no existieran. ¡Para diamantitos están las arcas privadas...!

Siempre se había pensado que la perla, esa preciosa «luna llena» de nacarados reflejos y suavidad incomparable, debía el primor de su forma y la delicadeza de su oriente a la mismísima Luna, la cual influía, no sólo en su formación, dándole más o menos tamaño y, por tanto, mayor o menor valor, sino que, incluso, fijaba la época más propicia para la pesca de la madreperla, de acuerdo con las propias fases lunares... Pero vemos con desilusión que estábamos algo equivocados, porque nuestro satélite nos está resultando menos poético y más materialista de lo que pensábamos, ya que a él las perlas no le dicen nada y a lo que va es al «grano», que, en este caso, es nada menos que el diamante...

¡Cómo se habrá divertido la materializada Luna con la ingenuidad de los mortales, empeñados en dedicarle sus versos, cantares y decires...!

Conociendo el truco, resulta fácil comprender ese afán del hombre por llegar allá arriba... Es natural. En este pícaro mundo, donde casi nadie da un paso si no tiene la seguridad de que va a conseguir un beneficio, resultaba extraño que, así como así, hubiera románticos que se metieran en el complicado laberinto de ir a la Luna, burlándose tan descaradamente de las leyes de la gravedad y hasta de la mismísima muerte, lo cual es más grave todavía, por darse el placer de un viaje que poca ganancia podría redundarles.

Ahora ya se ve más claro que importe poco al astronauta el riesgo de exponerse, no sólo a mutaciones celulares y a impregnarse de radiactividad hasta los propios huesos, sino incluso el permanecer semanas enteras, o tal vez para siempre, en una reducidísima cápsula espacial de inaguantable ambiente aséptico, soportando los más dispares controles y requisitos técnicos de toda índole, mantenido solamente por la esperanza de que, si tiene éxito en su aventura lunar, pueda disponer en exclusiva del más fabuloso tesoro para disfrutarlo en sus problemáticas horas libres terráqueas...

Por si eran pocos, ya tenemos otro nuevo quebradero de cabeza. Hasta este descubrimiento nos conformábamos con la ilusión de conseguir otros tesoros más «normales», como un pleno en las quinielas o el gordo de Navidad. Ahora tendremos que aspirar necesariamente a poseer alguno de los diamantes de la Luna...

Nunca me pareció excesivamente romántico que el hombre intentara hollar su suelo. ¿Para qué...? Y ahora mucho menos, porque si antes les guiaba una sola ilusión —la aventura más difícil—, ahora ya están por medio los diamantes, y temo que se compliquen las cosas entre tanto lunático como pulula por aquí abajo...

I. DOLERA

OTRA VEZ LAS TOALLAS

Hace ya varios años que me las encuentro al llegar la primavera, y lo comento porque siempre son una nueva sorpresa. Una sorpresa que nos sorprende, permítasenos la redundancia, pues ¿puede haber algo más anodino y vulgar que una toalla?

Esta vez llamó nuestra atención la exclamación de una despampanante sueca, que a nuestro lado contemplaba el escaparate de unos grandes almacenes:

—¡Qué «magavilla»!

Buscamos con nuestros ojos lo que «magavillaba» a la turista, y también nosotros quedamos maravillados. Pues sí, señores, era una toalla de baño, una maravillosa toalla, con un garboso motivo taurino.

La sueca entró al comercio, y nosotros también. Las dos pedimos toallas. Ella se llevó, sin vacilar, la que habíamos visto en el escaparate; pero yo me quedé largo rato eligiendo.

Los colores más variados me aturdieron. Desde el azul turquesa al marino, pasando por el rojo y el verde, en sus diferentes gamas y los amarillos dorados, tostados, marrones... ¡Ah! una ausencia casi total de los triunfadores de la pasada temporada: el blanco y el negro. ¡O renovarse o morir!

En cuanto a motivos decorativos, los encontré para todos los gustos. Junto a los clásicos dibujos de anclas y timones he visto este año unos graciosísimos pingüinos y grandes flores desiguales. También rayas y cuadros, y otras totalmente lisas, de vivos colores.

Pero las dos que yo adquirí llevan como unos banderines, con románticos motivos marineros. Algo muy propio para soñar despiertas arrulladas por «la canción del mar».

FLORENCIA

Apólogo oportuno del elefante y los mendigos ciegos

Por Javier M.ª Echenique

Radhakrishnan recoge en una de sus obras un apólogo típicamente oriental, que lleva en sí toda la carga de sabiduría antigua, típica de las grandes culturas del budismo y del hinduismo. Es el "apólogo del elefante y los mendigos ciegos".

"Érase una vez —cuenta Buda— un rey de Benarés, que para distraerse convocó a algunos mendigos, ciegos de nacimiento, y propuso un premio para aquél que le diera la mejor descripción de un elefante. Quiso la casualidad que el primer mendigo que examinó al elefante tropezara con su pata y declaró que el elefante era un tronco de árbol. El segundo, que cogió la cola, explicó que el elefante era algo así como una soga. Un tercero, que palpó la oreja, afirmó que el elefante se asemejaba a una hoja de palmera, y así todos los demás. Los mendigos comenzaron a discutir entre sí con gran regocijo del rey. Los maestros vulgares, que han considerado este o aquel aspecto de las cosas, discuten entre sí, mientras solamente Buda conoce el todo. En las discusiones teológicas quizá nosotros somos también mendigos ciegos, que se pelean. Es difícil ver las cosas en su conjunto y los Budas son muy escasos."

Pienso que este "apólogo del elefante" es muy oportuno en la situación de nuestro cristianismo postconciliar, transido a todas horas de tensiones críticas, de experiencias y frenazos, de polémica y de visión de la totalidad. Es una de las riquezas del espíritu auténticamente católico. Es éste uno de los valores pedagógicos fundamentales del universalismo cristiano. La inclinación o deficiencia de la Naturaleza, que por su propia limitación interna es proclive a la consideración y a veces a la exaltación de la parte por ignorancia u olvido del todo, se agudiza por la carga psicológica de las atmósferas polémicas.

Yo recuerdo que en pleno Concilio 2.500 graves y sesudos Padres Conciliares, amén del séquito complementario de informadores conciliares, difícilmente pudieron liberarse de ciertas presiones psicológicas, de fatiga mental, y física, que los condujeron casi irresistiblemente a actitudes que lindaban con la puerilidad. Por ejemplo, el incidente ya clásico del final de la tercera sesión en torno al Decreto sobre la libertad religiosa, constituye un caso típico de cómo la parcialidad de visión, unida a una psicosis colectiva, puede adquirir un volumen casi trágico y crear un problema grave, donde en realidad no existía razón objetiva alguna para el patetismo, para la tragedia o la desesperanza.

El 18 de noviembre de 1965 el voto del Concilio sobre el Decreto de libertad religiosa fue aplazado. El grupo conservador cantó un himno de victoria. El grupo centro y progresista, muchísimo más numeroso, quedó como aplastado y sus dirigentes comenzaron inmediatamente a buscar centenares de firmas para presentarlas al Santo Padre a fin de que interviniera disponiendo la revocación del aplazamiento.

Todo el mundo sabía que el Decreto de la libertad religiosa sería votado y obtendría una gran mayoría cinco o seis meses después en la cuarta sesión. Sin embargo, hombres graves cayeron en situaciones casi de histeria. Poco tiempo después la sinrazón del incidente fue reconocida honrada y noblemente por figuras tan destacadas como el gran teólogo P. Congar, quien con su ejemplar equilibrio comentó así el incidente:

"Cuanto más pensamos que el Concilio no podía contentarse con una simple declaración práctica, sino tratar del problema y justificar las conclusiones partiendo de las raíces y de los principios, tanto más y precisamente por esta misma razón consideramos que no podía pedirse un voto a toda prisa y casi por sorpresa. Esto no hubiera sido serio y a duras penas hubiera sido honesto y además hubiera estado a punto de provocar mil dificultades".

En toda la Iglesia, y por tanto en la Iglesia española también, hay personas y grupos, que viven "en estado permanente de crispación", o sea en óptica visión parcial de los problemas y de las realidades. Yo creo que a todos nos puede resultar oportuno el "apólogo del elefante y los mendigos ciegos".

Guía profesional de Torrelavega

MANUEL TEIRA
(MEDICO)
CORAZON. NUTRICION
Ruiz Tagle, 1, primero dcha.

Ramón Fernández
MEDICINA INTERNA
Pulmones - Corazón - Digestivo
JOSE MARIA PEREDA, 28

B. Garaycochea
OIDOS - NARIZ - GARGANTA
Se recomienda solicitar hora al teléfono 88-32-45
CONSULTA: DE ONCE A UNA Y DE CUATRO Y MEDIA A SIETE
CLINICA ALBA Torrelavega

F. Romero Gandarillas
Riñón y Vías urinarias
José María Pereda, 30, primero derecha.
CONSULTA: 10-1 y 4-6
Teléf. 881697 Torrelavega

Camilo de Blas
CORAZON — PULMON
CIRUGIA DE VENAS Y ARTERIAS
Consulta: de 10 a 1 y 4 a 7.
Gral. Mola, 2, 1.º Teléf. 88-25-42
TORRELAVEGA

JESUS VERGES DIAZ
PSICOLOGO
Análisis psicológicos. - Tests de aptitudes, personalidad, carácter. Orientación y selección profesional.
Soliciten hora el teléf. 36 12 71.
TORRELAVEGA

Dr. E. Romero
MEDICINA Y CIRUGIA DEL APARATO DIGESTIVO
Consulta: De diez a una y de cuatro a siete.
CLINICA ALBA
Teléfono 88-32-45

Angel Castillo
MEDICO GENERAL
RAYOS X
Julián Ceballos, 7, 1.º
Teléfono 88-15-82.

F. Almazán
Obstetricia y ginecología
Soliciten hora al Tel. 881705
CLINICA ALBA
Torrelavega.

Dr. J. URGEL
Riñón y vías urinarias.
Consulta diaria en la clínica Alba. De 10 a 1
Teléf. 88-32-45. — Torrelavega.

Herrera de Camargo

Ha muerto D.ª Ramona Sa món Cuartas

A edad relativamente joven y en rápida enfermedad, ha fallecido, en Herrera de Camargo, doña Ramona Salmón Cuartas, esposa de nuestro amigo don Donato García Llata.

Tan pronto se corrió la noticia de la enfermedad que la llevó a la sepultura, fueron numerosas las personas, no sólo del pueblo, sino de otros lugares, que se interesaron vivamente por su estado cuando se supo su fallecimiento y, a pesar de la inclemencia del día, encerrado en lluvia, acudieron en grandes masas a acompañarla a su última morada, demostrando con ello las grandes y muchas amistades de que goza esta noble familia.

Reciban, tanto su esposo como hijos y demás familiares, nuestro más sentido pésame.

EL CORRESPONSAL.

✝

LA SEÑORA

Doña Elvira Fernández Obregón

(VENDEDORA DE ACEITUNAS DE LA PLAZA DE LA ESPERANZA)
FALLECIO EN EL DIA DE AYER, A LOS 57 AÑOS DE EDAD, confortada con los Santos Sacramentos y la Bendición Apostólica.
D. E. P.

Su esposo, Julián Guardo Lucas; sus hijos, Elvira (ausente), Julita y Antonio; hijos políticos, Ramón Sahagún (ausente) y Leonardo Movellán (industrial carnicero); hermanos, José, Carmen, Jesús y María; hermanos políticos, nietos, sobrinos, primos y demás parientes,

SUPLICAN UNA ORACION POR SU ALMA.

El funeral de corpore insepulto tendrá lugar HOY, A LAS CUATRO DE LA TARDE, en la parroquia de Consolación.

La misa de alma se dirá HOY, A LAS NUEVE, en la mencionada parroquia.

Santander, a 29 de mayo de 1967

✝

EL SEÑOR

Don Francisco Laza Bedia

Falleció en el día de ayer, en Pontejos, a los 75 años de edad, habiendo recibido los Santos Sacramentos y la Bendición Apostólica.
D. E. P.

Su esposa, doña Rosario Cavada; hijos, Isabel, Matías, Ramón, Francisco, Rosario, Carmen y Teresa; hijos políticos, Ramón Peñil, Encarnación Cavada, Elisa Teja Bolívar, Manuel Ruiz (ausente), José Alvarez y Antonino Presmanes; hermanos, Marcelino y don Ramón (Presbítero de Cabezón de la Sal); hermanos políticos, Eliseo (ausente), Laureana (ausente), Segundo y Regina Cavada Ruiz, Manuel López (ausente), María Bilbao y Antonio Espinosa (ausente); nietos, sobrinos, primos y demás familia,

Ruegan a sus amistades una oración por su alma y asistan a la conducción del cadáver, que tendrá lugar HOY, a las SEIS Y MEDIA de la tarde, desde la casa mortuoria, Barrio El Otero, a la iglesia parroquial de Pontejos, donde se celebrarán los funerales de corpore insepulto y a continuación su inhumación en el cementerio de este pueblo.

La misa de alma se celebrará mañana, MARTES, a las OCHO de la mañana, en la iglesia parroquial. Favores por los cuales les quedarán agradecidos.

Pontejos, 29 de mayo de 1967.

✝

EL SEÑOR

D. Manuel Díaz Pereda

(CAMARERO)
FALLECIO EN SANTANDER, EN EL DIA DE AYER, A LOS 70 AÑOS DE EDAD,
habiendo recibido los Santos Sacramentos y la Bendición Apostólica.
D. E. P.

SUS HIJOS, MANUEL Y MARIA ISABEL; HIJOS POLITICOS, MARIA DEL PILAR GARCIA Y FERNANDO ALCANTARA; HERMANA, MATILDE; HERMANOS POLITICOS, NIETOS, SOBRINOS, PRIMOS Y DEMAS FAMILIA,

RUEGAN a sus amistades una oración por su alma y asistan a la conducción del cadáver, que se efectuará HOY, A LAS TRES, desde la parroquia de Santa Lucía al sitio de costumbre, favores por los cuales les quedarán agradecidos.

La misa de alma se celebrará MAÑANA, martes, A LAS OCHO Y MEDIA, y los funerales por su eterno descanso el mismo día, a las NUEVE Y MEDIA, ambos en la citada parroquia.

Casa mortuoria: San Simón, 27.

Santander, 29 de mayo de 1967

✝

EL SEÑOR

D. Agustín Sánchez González

(AGENTE COMERCIAL)
DESCANSO EN LA PAZ DEL SEÑOR, EN EL DIA DE AYER, A LOS 62 AÑOS DE EDAD,
confortado con los Santos Sacramentos y la Bendición Apostólica.
D. E. P.

SUS HERMANOS, FERMIN, DOLORES, ANGELES Y PURIFICACION; HERMANOS POLITICOS, SOBRINOS, PRIMOS Y DEMAS PARIENTES,

RUEGAN encomienden su alma a Dios Nuestro Señor y asistan al acto del sepelio, que tendrá lugar HOY, A LAS TRES de la tarde, desde su domicilio, calle de Burgos núm. 5, al cementerio de Ciriego.

La misa de alma se dirá HOY, A LAS OCHO Y MEDIA, y el funeral por su eterno descanso se celebrará MAÑANA, martes, a las DIEZ de la mañana, ambos sufragios en la parroquia de Consolación.

El novenario de rosarios dará comienzo MAÑANA, martes, a las OCHO Y MEDIA de la tarde, en la iglesia de las RR. MM. Reparadoras.

Santander, a 29 de mayo de 1967

tv PROGRAMA SEMANAL

LUNES 29

1,30: CARTA DE AJUSTE. Preludios, de Wagner. 1,40: PRESENTACION Y AVANCES. 1,50: "El noviazgo de Chirs". 2,15: PANORAMA DE ACTUALIDAD. 3: TELEDIARIO. 3,30: ESPAÑA AL DIA. 3,40: NOVELA. "La ciudadela", de Cronin, capítulo I. 4: REVISTA PARA LA MUJER. Decoración. 4,10: LOS VENGADORES "Dos son demasiados". 6,55: CARTA DE AJUSTE. 7,10: PRESENTACION. 7,12: JARDILIN. 7,35: AVANCE DE TELEDIARIO. 7,40: IMAGENES PARA SABER. 8,10: EL TIEMPO PARA EL CAMPO. 8,20: FIGURAS EN SU MUNDO. 8,30: MOMENTO. 8,35: DIBUJOS ANIMADOS. 8,50: AYER, DOMINGO. Información taurina y deportiva. 9,29: AVANCES. 9,30: TELEDIARIO. 9,50: AVANCES. 9,52: VAMOS A LA MESA. 10: TV. ES NOTICIA. 10,20: GRAN PREMIO. Figura estelar: María Dolores Pradera. 11,45: TELEDIARIO. 12,10: EL ALMA SE SERENA. "Los nombres propios" de Gerardo Diego. 0,15: EL PROGRAMA DE MAÑANA. Meditación y cierre.

MARTES 30

1,30: CARTA DE AJUSTE. "Las Hadas", de Wagner. 1,45: PRESENTACION Y AVANCES. 1,50: HOMBRES Y TIERRAS. Los indios navajos. 2,15: PANORAMA DE ACTUALIDAD. 3: TELEDIARIO. 3,30: ESPAÑA AL DIA. 3,40: NOVELA. "La ciudadela" capítulo II. 4: REVISTA PARA LA MUJER. Moda infantil. 4,20: VALLE DE PASIONES. "El tesoro perdido" 5,20: CIERRE. 6,55: CARTA DE AJUSTE. "Rienzi", de Wagner. 7,10: PRESENTACION. 7,12: JARDILIN. 7,35: AVANCE DE TELEDIARIO. 7,40: IMAGENES PARA SABER. 8,10: AULA TV. 8,20: DIBUJOS ANIMADOS 8,30: LA MUSICA. 9: PROTAGONISTA, EL HOMBRE El peluquero. 9,29: AVANCES. 9,30: TELEDIARIO. 9,50: AVANCES 9,52: VAMOS A LA MESA. 10: TRIBUNA TV Programa informativo. 10,30: EL CINE EN CASA. "Cena a media noche" 12: TELEDIARIO. 0,15: EL ALMA SE SERENA. 0,20: EL PROGRAMA DE MAÑANA. Meditación y cierre.

MIERCOLES 31

1,30: CARTA DE AJUSTE. Sigfrido, de Wagner. 1,45: PRESENTACION Y AVANCES. 1,50: VENTANA AL MUNDO. Kioto. 2,15: PANORAMA DE ACTUALIDAD. 3: TELEDIARIO. 3,30: ESPAÑA AL DIA. 3,40: NOVELA. "La ciudadela", capítulo III. 4: REVISTA PARA LA MUJER. La moda 4,10: SETENTA Y SIETE. "El americano simpático". 5: CIERRE. 6,45: CARTA DE AJUSTE. 6,48: PRESENTACION. 6.50: JARDILIN. 7,15: AVANCE DE TELEDIARIO. 7,20: IMAGENES PARA SABER. 7,50: COMPLEMENTOS. 8: FUTBOL. Posible retransmisión Copa de las Naciones España-Turquía, desde San Mamés. 9,50: AVANCES. 10: TELEDIARIO. 10,22: ESTUDIO 1. "El acusador público", de Hochwalder. 0,30: TELEDIARIO. 0,45: EL ALMA SE SERENA. 0,50: El PROGRAMA DE MAÑANA. Meditación y cierre.

JUEVES 1

1,30: CARTA DE AJUSTE. Cuartetos 20 y 22, de Mozart. 1,45: PRESENTACION Y AVANCES. 1,47: SIGLO XX. Problemas agrarios. 2,15: PANORAMA DE ACTUALIDAD. 3: TELEDIARIO. 3,30: ESPAÑA AL DIA. 3,40: NOVELA. "La ciudadela", capítulo IV. 4: REVISTA PARA LA MUJER. Novedades. 4,10: DANIEL BOONE. "La historia de Navidad". 5,10: CIERRE. 6,10: CARTA DE AJUSTE. Divertimiento núm. 15, de Mozart. 6,25: PRESENTACION. 6,27: ANTENA INFANTIL. 7,25: AVANCE DE TELEDIARIO. 7,30: CAMPO Y CIUDAD. 7,50: MIS HOMBRES Y YO. Telefilm de serie. 8,20: DIBUJOS ANIMADOS 8,30: POR TIERRA, MAR Y AIRE. 9: ENCUESTA. 9,29: AVANCES. 9,30: TELEDIARIO. 10: AVANCES. 10,02: VAMOS A LA MESA. 10,10: ALMA DE ACERO. 11: TESTIMONIO. Málaga otros tiempos. 0,10: TELEDIARIO. 0,25: EL PROGRAMA DE MAÑANA. Meditación y cierre.

VIERNES 2

1,30: CARTA DE AJUSTE. Música de Wagner. 1,45: PRESENTACION Y AVANCES 1,50: PUNTOS DEL GLOBO. I. Verano en Laponia. II. Escala en Alicante. 2,15: PANORAMA DE ACTUALIDAD. 3: TELEDIARIO. 3,30: ESPAÑA AL DIA. 3,40: NOVELA "La ciudadela", capítulo V. 4: NOSOTRAS Y ELLOS. 4,40: ESCUELA DE MATRIMONIOS. "Marido con amigos". 5,10: CIERRE. 6,45: CARTA DE AJUSTE 7: AVANCES. 7,02: LOS PICAPIEDRA. 7,25: AVANCE DE TELEDIARIO 7,30: LA PESCA. 7,40 LOS LIBROS. 7,50: NADA NUEVO BAJO EL SOL. 8,20: DIBUJOS ANIMADOS. 8,30: MISTERIOS AL DESCUBIERTO. 9: EL HONORABLE CASCARRABIAS. "Como en familia". 9,29: AVANCES. 9,30: TELEDIARIO. 10: AVANCES. 10,02: VAMOS A LA MESA. 10,10: BIOGRAFIA. Eduardo Torroja. 10,40: TELE-RITMO. Programa musical. 11,10: EL AGENTE DE CIPOL "El asunto de los cerezos en flor". 0,10: TELEDIARIO. 0,25: EL ALMA SE SERENA. Meditación y cierre.

SABADO 3

1,30: CARTA DE AJUSTE. [illegible] Tcaikowsky 1,45: PRESENTACION Y AVANCES. 1,50: MUSICAL. 2,45: EL TEATRO. Por Enrique Llovet. 3: TELEDIARIO. 3,20: FIN DE SEMANA. Información de caza y pesca. 4: EDICION ESPECIAL 4,20: EL VIRGINIANO "La sonrisa de un dragón". 5,35: ¿CUAL ES TU FINAL? 6,05: FRANCIS Y LAS FIERAS. 6,20: 13 por 18. Espacio juvenil 6,50: LOLEK Y POLEK. "Los cosmonautas". 7: CESTA Y PUNTOS Partido final. 7,45: EL RINCON DE LOS CHICOS. Una pregunta en la calle. 8: VIAJE AL FONDO DEL MAR 9: CUENTOS Y COMBATES. "Misión fracasada". 9,15: TELECRONICA. 9,29: AVANCES. 9,30: TELEDIARIO 10: AVANCES 10,02: VAMOS A LA MESA 10,20: Y AL FINAL ESPERANZA Olor a enebro, de Antonio Gala 10,40: NOCHE DEL SABADO. Actúan: Les marionets, Rafael Sebastiá (pianista) Dieta Osvino, Juan and Junior. 11,45: EL REBELDE. "Oscuro secreto" 1,20: TELEDIARIO. 0,30: EL ALMA SE SERENA. 0,35: EL PROGRAMA DE MAÑANA. Meditación y cierre.

DOMINGO 4

9,45: CARTA DE AJUSTE. Cantata, de Bach 10: PRESENTACION. 10,02: BUENOS DIAS. Almanaque el tiempo, información agraria y santa misa. 11,10: CONCIERTO. 12,15: EN DIRECTO. Retransmisión. 1,55: AVANCES. 1,57: CLUB MEDIODIA 2,25 EL DIA DEL SEÑOR. La Biblia al día. 2,50: PERFIL DE LA SEMANA 3: TELEDIARIO. 3,20: EVOCACION. 3,50: LOS MONROE "Angustiosa esperanza". 4,50: INFORMACION DEPORTIVA. 4,52: ESCALA EN HI-FI. Programa musical. 6: INFORMACION DEPORTIVA 6,02: DIA DE FIESTA Programa infantil. 7,05: INFORMACION DEPORTIVA. 7,08: JUANJO MENENDEZ EN ANGELINO PASTOR 7,45: RETRANSMISIÓN 9,29: AVANCES 9,30: TELEDIARIO. 9,55: AVANCES. 10: EMBRUJADA "La silla bruja de Samantha" 10,30: SESION DE NOCHE. "Difícil situación". 12. TELEDIARIO 0,15: NOCTURNO DEL DOMINGO "La normalidad" de F. J. Martín Abril. 0,20: EL PROGRAMA DE MAÑANA. Meditación y cierre.

La moda joven y diferente para CAMPO y PLAYA

Traje chaqueta s/mangas	1.195	Ptas.
Vestido popelín "escote barco"	510	"
Falda estampada "Terlenka"	510	"
Pantalón señora "Rok"	258	"
Traje de baño Sra. "Catalina"	799	"

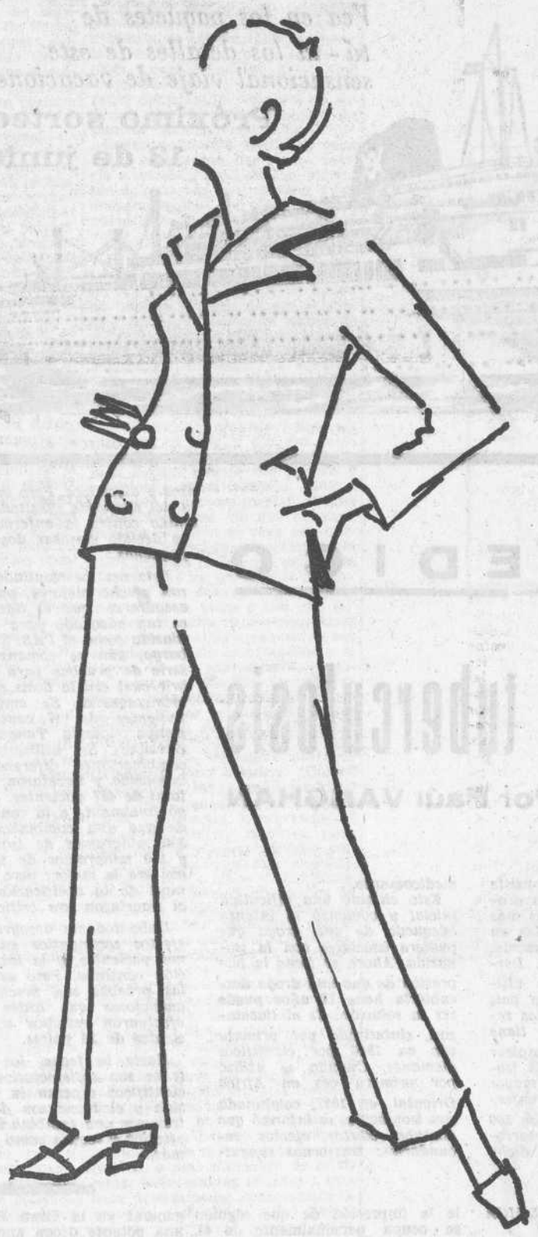

Los muebles prácticos y cómodos para sus excursiones

Colchón lona, estampado	525	Ptas.
Silla playera	130	"
Mesa camping	325	"
Cama playa estampada	775	"
Raqueta playa, grande	40	"

E. PEREZ del MOLINO, S. A.

Con motivo de la reapertura de la CASA CENTRAL de Madrid,

ARIAS

dedica a sus clientes de Santander una

VENTA ESPECIAL DE VERANO

Artículos para señora

Falda "Terlenka"	270	Ptas
Bata guateada, nylon, calidad mejorada	250	"
Chaqueta "Dralón"	225	"
Jersey "Dralón"	200	"
Conjunto "Leacril"	450	"
Traje de baño, espuma	169	"
Blusa de encaje, nylon	80	"

Artículos para caballero

Pantalón "Tergal"	349	Ptas
Camisa "Polo"	115	"
Bañador (espuma y nylon)	90	"
Calcetín hilo	19	"

Y, en general, toallas baño, bolsos para playa, vestir y deporte; aletas, flotadores, tubos, gafas, balones y miles de artículos

A PRECIOS DE

ARIAS

Rualasal, 9

La Casa que más barato vende de Europa

Sucursales en toda España

Un gobernador montañés

Por Enrique R. SALMONES

Ahora hace dos años que en un día de mayo don José Pérez Bustamante tomaba posesión del Gobierno Civil de la provincia hermana de Valladolid. Aniversario que habrá transcurrido como siempre, de codos sobre una mesa de despacho, estudiando, resolviendo problemas, con un espíritu de trabajo constante, sin pausas, ni desfallecimientos. Es una labor dura, tenaz, perseverante, en la que se recogen a veces sinsabores, pero también se cosechan triunfos y laureles. Un montañés siempre con afán de ver, de saber, de entender, de comprender. Y así invariablemente, desde que simultaneaba, con notable aprovechamiento, estudios de Derecho y Filosofía en la Universidad compostelana. Años de aplicación que tuvieron por recompensa una cátedra ganada en reñida oposición.

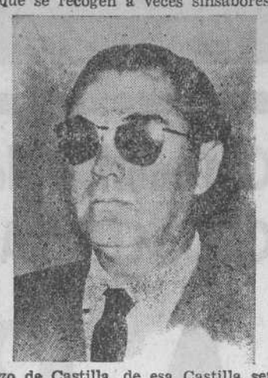

Horas de estudio en Compostela, juventud que pasea su alegría desbordante, contagiosa por las rúas. Galleguiñas melosas, dulces como la tierra, como el paisaje. Santiago con sus cien torres de sus cien iglesias y conventos. Catedral, efigie de plata del Apóstol Santiago, botafumeiro, Pórtico de la Gloria, prodigio hacho piedra del maestro Mateo.

Es un honor gobernar un trozo de Castilla, de esa Castilla señorial, hidalga, tan vinculada a la Montaña, con quien comparte un puerto, puerto de Castilla —siempre a la espera de un ferrocarril que se retrasa, que no acaba de llegar—, y en el estío las arenas de sus playas. Castilla del Cid, de Isabel, de Teresa y de Fray Luis. Castilla, campo donde la mirada del cielo se siente. Tierra de llanuras infinitas, donde el grito del hombre se pierde en un eco sin respuesta. Castilla árida y seca, calcinada, requemada por sol implacable en verano, y flagelada por ventiscas de invierno. Mares de trigo, despensa de España. Tierras del Carrión, del Duero, del Pisuerga, llanadas inmensas, cortadas por hilillos de agua que calman sed de unos labios secos.

En las casonas montañesas, en su primera planta, no suele faltar un cuarto-despacho con acceso directo al soportal. Allí despachaba el hidalgo con los renteros. Puerta siempre franca en horas de día, en horas de noche. Visitas de vecinos en busca de ayuda, de consejos. Un continuo limar asperezas, evitar pleitos, reconciliar enemistades. Grande, desinteresada, meritoria labor, la de aquellos hidalgos que han ido dejando huecos difíciles de cubrir. Señorío el de ellos que no se adquiere, no se compra con dinero; es herencia que se va transmitiendo de generación a generación.

El despacho del gobernador civil de Valladolidr es un fiel trasunto del de los nobles montañeses. Con puerta también siempre franca, abierta a toda causa noble, a toda iniciativa plausible, a la justicia, a la equidad.

Don José Pérez Bustamante es un enamorado de las tradiciones, de las costumbres de la Montaña. De esa Montaña que ha recorrido palmo a palmo tantas veces y donde ha dejado la huella de un trabajo fecundo de varios años.

He aquí una muestra de su devoción, de su cariño a la provincia que le vio nacer. Homenaje a Pepín del Río en Torrelavega. Fiesta genuinamente montañesa, a la que no pudo asistir por obligaciones ineludibles de su cargo, y a la que se adhiere con una carta entrañable. No podemos sustraernos a transcribir algunos de sus párrafos: "Siento muy de veras no poder pasar con vosotros ese día, ya que entre tantos homenajes como hoy se prodigan, el de Pepín del Río es uno de los verdaderamente merecidos, puesto que puede decirse que ha sido un auténtico paladín en la defensa y mantenimiento de nuestro folklore musical, tan rico en matizaciones y tan impregnado del reflejo de nuestro paisaje".

"Ahora más que nunca, cuando se pierden los característicos perfiles locales y regionales, por esa enloquecida manía de agitarse y universalizarse, es cuando conviene establecer estas firmes bases de salvaguardia de lo que constituye nuestro acervo espiritual, nuestras distintivas provinciales y el respeto a una tradición que en todos los órdenes es algo tan irrenunciable como la madre tierra nativa."

"Este alejamiento mío desde hace seis [illegible] me permite valorar a distancia la llamada telúrica de la tierra ("la gran amiga")."

Un gobernador civil montañés en Valladolid, en el que concurren de una manera acusada las cualidades características de nuestra tierra: Austeridad, sencillez y una extraordinaria capacidad de trabajo. Es persona que hace de la amistad un culto, a la que no hacen mella años, ni lejanías. Amistad que tuvo su origen en aquellos felices tiempos de estudiante, que pasaron para no volver, en que una juventud alegre, despreocupada, paseaba las rúas de Compostela.

La Educación Física, tarea importante

Parece que en el ambiente nacional va calando lo de la Educación Física. Ciertamente vamos a llegar a ella a través de los deportes, de los Juegos Olímpicos. Que es lo mismo que alcanzar la educación social asistiendo a festivales o inscribiéndose en rutas turísticas. Pero cualquier camino es bueno, si conduce a Roma.

La Educación Física es una conquista de nuestra cultura, que pudiéramos calificar de básica y compensadora.

El hombre en su pristino estado natural, fue puesto en el mundo para que junto con el recreo de su espíritu, activara enérgicamente su tipo si quería subsistir. Pero esta actividad física, a la vez que imprescindible para la satisfacción de sus necesidades, era esencial para el desarrollo armónico y revitalizador de su existencia.

La conversión del cazador en agricultor, la del nómada en sedentario, la del aldeano en burgués, han sido las etapas que han ido desequilibrando al hombre de esa mezcla de reposo y esfuerzo que constituía lo natural de su vivir y que venía a dar al individuo un máximo de resistencia frente a agresiones tan varias como las enfermedades por enfriamiento, los engrasamientos, las neurosis, etc.

El progreso, la civilización, ha congelado al hombre. Le ha metido en un 600, le sube y baja en ascensor, y la carne, que hace 15.000 años comía a dentelladas tras no pocas fatigas de monte y lucha, hoy se la ponen todos los días: estofada o frita; nada más que al alcance de su mano.

La Educación Física nace del reconocimiento de dotar a nuestro organismo de una actividad que supla este sedentarismo impuesto por nuestra civilización.

Resulta absurdo comprobar el afán de trabajo de tantas gentes, todo él para alcanzar unos y otros estamentos de seguridad y confort, cerrando los ojos ante el que debe ser primero de los objetivos: conservar en el mejor estado la base física y psíquica de lo que en último término es objeto de tanto afán.

Los países desarrollados —perdóneseme este ya reiterado término de comparación— junto con el dominio de una cultura de la alimentación (no digo cultura culinaria, que es así como su antítesis) han incorporado la necesidad, el hábito, la cultura de una Educación Física, que es tan fundamental y elemental como lo es en la otra, en la social: saber saludar, presentarse y comportarse.

Bienvenidos, pues, todos los caminos que se abren a una Educación tran trascendente como la Física. Desde las campañas de la televisión, la multiplicación de juegos deportivos, las prácticas atléticas y, sobre todo: la extensión y la penetración en el mayor área poblacional de la importancia que tiene una educación física que nos proporcione, nos garantice el máximo rendimiento de todos los talentos que nos han sido dados. Mal negocio ha de ser correr tras el triunfo, tras el dinero, tras el éxito, si en estas tareas, quemamos literalmente, este conjunto vivo y formidable que limita al exterior, con la piel.

Manuel CARRANCEJA
(Profesor de Educación Física)

2º CRUCERO tu-tú

relación de premios del tercer sorteo correspondiente al 16 de mayo
(el valor de cada sorteo sobrepasa el millón de pesetas)

Mari Cruz Redondo	Ing. Mariño 30 2.ª	GUADALAJARA	Consuelo Rodríguez	Gregorio Uzquiano 6	PORTUGALETE
C. Luis Ibarra	Cañet 77	BADALONA	Juana Daoiz González	Colonia S. Nicasio 36	LEGANES
Mari Carmen Lledó	San Roque 3	CREVILLENTE	Silvia Gómez Araucón	Iturribide 41 1.º	BILBAO
M. Estrada de Navas	M. Roldán 9 Bda. S. José	CEUTA	Manoli Ruano Delgado	Santa Lucía 6 1.º	MIRANDA EBRO
Dolores Morcillo	Martínez Parra 60	HELLIN	Cinta Giménez	Lope de Vega 6	BUÑOL
M.ª Carmen Nogueira	Bedoya 3 3.º	ORENSE	Luisa García Rodiz	Monte Gamonal 41	OVIEDO
Pilar Anegón	Samaniego 6 4.º	VITORIA	Pepita Elías	García Morato 3 1.º	REUS
M. Pérez Perozzo	Zamacola 16	BILBAO	Pilar González	Santa Isabel 8	SEGOVIA
Marina González	Cabrales 44 1.º	GIJON	Petra Bocanegra	Chavarrim 24 bajo	SESTAO
Aurora Hernández	Garzón Pérez 8	LOJA	C. Vallejo Alvarez	Alcalde M. Marín 19	CAMAS
J. Noche Tudela	Falange Española 82	SAN FERNANDO	María Nieves Báguena	José Antonio 21	CARIÑENA
Manuela Masip Roca	Olivella 30	BENICARLO	Maruja Febrero Mongil	V. Goicoechea 5 5.º	VALLADOLID
Piedad Vich	Mediodía 9	GERONA	Rosario Torres Pastor	Avda. Segorbe 12 3.º	TERUEL
Matilde Garrido	Bto. Pedro de Madrid 6	MONTILLA	V. Seoane Silveiro	C. Cuesta del Veedor 24	STGO. COMPOSTELA
Josefa Sánchez	Calvario 69	JUMILLA	Camino Rodríguez	Bernardo del Carpio 20	LEON
Jesusa Bolinaga	19 Septiembre 3	LEGAZPIA	Rosario Garay Isasi	Alameda S. Mamés 12	BILBAO
Luisa Besa Cárdenas	Mtro. José Serrano 9	PAIPORTA	Angeles Zubillaga	Barquillero 4	PAMPLONA
M. Carmen Triguero	Ibáñez Marín 8	ANDUJAR	M.ª Huertas Giner	Alam. Cervantes C. 2	LORCA
Eulalia Fernández	Alfonso XIII 11	ZAFRA	Manuela Muñoz Cano	M. Concepcionistas 10	MADRID
Nastia Rodríguez	Rafael Almeida 2	LAS PALMAS G. C.	Francisca García	Av. Generalísimo 51	BERMEO
Natividad Barrigón	Trav. Cervantes 7 4.º	SAMA de LANGREO	María Teresa Retabe	Parlamento 27	BARCELONA
C. Fuentevilla	San Roque 5	S. D. de la CALZADA	Peluquería Arroyabe	Paseo Urquizu 14	EIBAR
Carmen Salas	P. Virgen del Puerto 69	MADRID	Lourdes Zugazagoitia	Ortíz de Zárate 24	VITORIA
María García Cano	Políg. Espronceda 90	SABADELL	M. Gómez Santamaría	3.ª de J. Benavente 2	GETAFE
Felisa Mateo Ortega	Peña Herbosa 33	SANTANDER	Eustaquia García Peña	Madre Sacramento 3	ZARAGOZA
Milagros Escalonilla	Gral. Moscardó 18	T. de la REINA	M. Sanz Benlloch	San Vicente 148 20.º	VALENCIA
Teresa Delgado	Anastasio Martín 8	CORIA del RIO	Severa Puga	Ctra. La Hiniesta 34	ZAMORA
Angelita Barone	Fray Pedro Vives 6 3.º	VALENCIA	Vda. Moréno Sánchez	Pl. de la Merced 10	MALAGA
A. Navasa-Vidal	Mayor 4-6 1.º dcha.	CARTAGENA	Aurora Oliver	Provenza 145	BARCELONA
Isabel Jurado	Bajondillo 4	CARMONA	Pilar Cantó Pérez	Pintor Casanova 46	ALCOY

CADA PREMIO SON DOS PASAJES GRATIS

y hay un total de 838 pasajes **¡Es fácil conseguir premios!**

Envíe hoy mismo sus puntos ***tu-tú*** *al Apartado 1112 de Valencia*

Vea en los paquetes de tú-tú los detalles de este sensacional viaje de vacaciones.

Próximo sorteo: 13 de junio

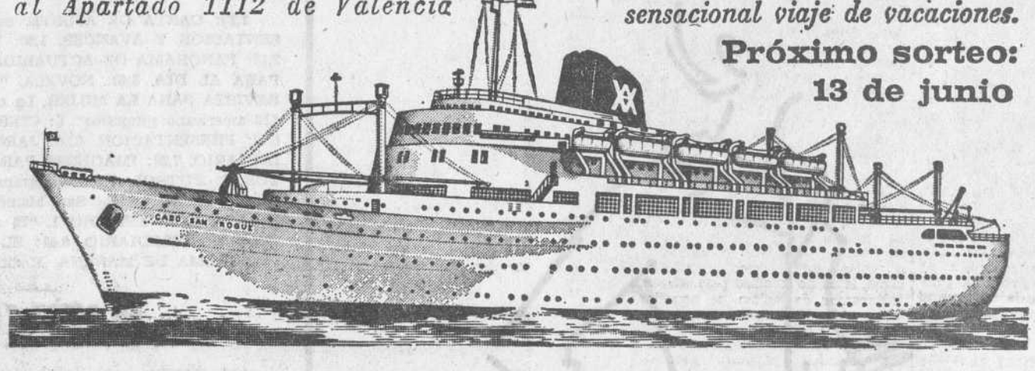

Día sin accidentes, noble bello e irrealizable ideal

En 1966, aumento del 57'37 por 100 de turismos sobre 1965

Elogio y gratitud a la Agrupación de Tráfico de la Guardia Civil

Un año más, el «Día sin Accidentes». Noble, bello e irrealizable ideal, que debe ser guía y norma del conductor, no sólo un determinado día del año, sino todos los días.

El buen cristiano se levanta con el firme propósito de no pecar, aunque la flaca condición humana le haga caer en culpa. También el buen conductor debe prometer, cada mañana, poner todos sus sentidos para no incurrir en infracciones del tráfico, aunque la fatalidad, el descuido, la prisa, acaso la imprudencia, malogren sus buenos deseos. Pero, en uno y otro caso, esa buena disposición da favorables resultados.

Gran parte de los accidentes se producen por no respetar las señales del tráfico. En la mayoría de los casos, el accidente viene precedido de una infracción. Los resultados más desastrosos se producen en los adelantamientos antirreglamentarios.

El vehículo infractor suele pagar su culpa, pero lo más lamentable es que sufre las mismas consecuencias el vehículo que no ha cometido falta alguna, el que circula por su mano en dirección contraria.

El mal estado de las carreteras origina muchos accidentes, pero las consideradas como autopistas y similares ocasionan bastantes más, sobre todo en los cambios de dirección. Cuando estas grandes vías están saturadas de tráfico, como ocurre en los accesos a Madrid los días festivos, es menor el número de accidentes, por la sencilla razón de que la marcha, en bloque, compacta, casi rozándose unos coches con otros, tiene que ser forzosamente lenta.

A mayor número de vehículos, mayor número de accidentes. Sólo la disciplina, el respeto a las señales, el cumplimiento del código de la circulación y el acatamiento a las indicaciones de los agentes del tráfico pueden ir reduciendo la proporción.

Durante el pasado año, el parque nacional automovilístico aumentó en cerca de medio millón de vehículos, exactamente: 432.573 más que en 1965.

La moto fue de capa caída. En 1966 fueron matriculadas menos que el año anterior. El turismo se lleva la palma. La matrícula de los mismos se incrementó en el 57,37 por 100, mientras que el aumento en el conjunto de vehículos de motor fue del 26,84 por 100.

Sobre el «Día sin Accidentes», más adecuado que hablar de ellos nos parece hablar de su prevención. Hacer el merecido elogio y expresar la debida gratitud a quienes se pasan la vida en la carretera para regular la circulación, hacer que se cumplan sus normas y prestar ayuda a cuantos la necesiten. Nos referimos —no hará falta decirlo— a la Agrupación de Tráfico de la Guardia Civil.

Varios millares de hombres, distribuidos por la red nacional de carreteras o desde sus despachos, tratan de poner orden en el revuelto mundo de la circulación, y lo están consiguiendo.

Los más conocidos y numerosos son los motoristas, que actúan por parejas. No sólo no se les teme, puesto que quien respeta el código sabe que nada malo le puede pasar, sino que con frecuencia se desea su presencia: para desembrollar un «embotellamiento», para poner coto a «los locos del volante», para poder pasar de una vía secundaria a una principal, cuando los que conducen por ésta abusan de la preferencia...

Pero colaboran también los encargados del auxilio en carretera, los que instruyen los atentados, los que desde los helicópteros controlan a vista de pájaro el movimiento serpenteante de los vehículos, los que atienden el sistema de transmisiones, los que trabajan en los laboratorios, los que llevan la dirección, las estadísticas, los permisos de conducir y toda clase de trámites en las oficinas...

La Agrupación de Tráfico es una organización moderna, adaptada a las necesidades de nuestros días, a nuestro sistema vial, al creciente parque automovilístico.

COLCHONES Y ALMOHADAS

mollopren

Firestone

al mejor precio del mercado

ALMOHADAS almohada de	precio	COLCHONES colchón de	precio
67 cmts.	160 Ptas.	70 cmts.	540 Ptas.
75 "	165 "	80 "	590 "
90 "	190 "	90 "	650 "
105 "	215 "	105 "	750 "
120 "	235 "	110 "	785 "
135 "	260 "	120 "	850 "
		135 "	950 "

Firestone

Están a la venta en:

Benito Lorente Pl. Numancia, 1	23 23 19	SANTANDER
Comercial Andaluz Lealtad, 18	22 97 00	SANTANDER
Distiplás, S. A. Rualasal, 5 y 12	22 06 21	SANTANDER
Ignacio Palacios, S. A. Castilla, 4	22 19 60	SANTANDER
Damián López Ansorena P. M. Andójar, 3	122	SANTOÑA
Miguel Luengo Cervantes, 1	221	SANTOÑA
Ferretería La Llave Pl. Generalísimo	138	LAREDO
Ignacio Palacios, S. A. General Mola, 9	88 11 34	TORRELAVEGA
Ignacio Palacios, S. A. Castilla, 16		REINOSA

MUNDO MEDICO

La guerra contra la tuberculosis

Por Paúl VANGHAN

En todo el mundo hay, cuando menos, 15.000.000 de personas que padecen tuberculosis infecciosa. Más de 3.000.000 de ellas mueren anualmente a causa de esta enfermedad y, por lo menos, 2.000.000 más de personas la contraen.

Los médicos británicos tienen a su disposición todos los recursos conocidos para vencer al pequeño bacilo que provoca esta enfermedad. Disponen de drogas, vacunas, rayos X para exámenes frecuentes y, asimismo, de todas las facilidades que pueden ofrecer hospitales y laboratorios, incluyendo los sanatorios especiales para tuberculosos.

En los países de menos desarrollo, la cuestión es muy distinta; la enfermedad se encuentra muy extendida y los recursos médicos son escasos y mal dotados. En esta situación el problema al que tienen que hacer frente los médicos es doble. Deben hallar los recursos disponibles y deben adquirir nuevos métodos, más eficientes y más baratos que los que poseen.

Africa Oriental es uno de los países en los que el problema del control de la tuberculosis debe ser resuelto urgentemente. Desde 1953 el Consejo de Investigación Médica, situado cerca del centro de Londres, ha colaborado con los doctores de aquella nación en una ambiciosa serie de pruebas para hallar los medios más económicos, pero efectivos, para tratar la tuberculosis con drogas.

El descubrimiento efectuado a fines de la II Guerra Mundial, de drogas que exterminan a los bacilos, revolucionó el tratamiento de la tuberculosis. Sin embargo pronto se comprobó que el bacilo tiene una peligrosa propiedad: la de hacerse resistente a una droga si ésta se administra por sí sola. Por ello, el tratamiento normal consiste en dar dos y hasta tres drogas a la vez. Las drogas más frecuentemente empleadas en Gran Bretaña son isoniazida, estreptomicina y PAS. Desgraciadamente, las dos últimas son muy caras. Un país que disponga de limitados recursos económicos no tiene más alternativa que emplear sólo un medicamento, la isoniazida, y obtener la mayor reducción posible de la enfermedad, aunque el 30 por 100 de los casos tratados desarrolle resistencia contra dicho medicamento.

Esto eliminó una dificultad inicial y comenzó la intensa búsqueda de una droga que pudiera asociarse con la isoniazida. Ahora se tiene la impresión de que una droga descubierta hace 18 años puede ser la solución. Es el tiacetazon, sintetizado por primera vez en 1946 por científicos alemanes. Cuando se utilizó por primera vez en Africa Oriental, en 1957, combinada con isoniazida, se informó que acusaba ciertos efectos secundarios: trastornos sanguíneos y digestivos. Pero en vista del excelente resultado obtenido contra la enfermedad, se decidió emplear dosis más pequeñas.

Esta vez los resultados fueron mucho mejores, pudiendo asegurarse que el tiacetazón es tan adecuado para la isoniazida como el PAS. Sin embargo, aún se comenzó otra serie de pruebas para descubrir cuál era la dosis efectiva más pequeña. Se emplearon pacientes de 17 centros de Kenya, Uganda, Tanganica y Zanzíbar. Se utilizaron tres combinaciones diferentes de isoniazida y tiacetazon, en un total de 497 pacientes. Se llegó finalmente a la conclución de que una combinación de 300 miligramos de isoniazida y 150 miligramos de tiacetazon era la mejor; pero que el nivel de la dosificación para el tiacetazon era crítico.

Hubo todavía desagradables efectos secundarios en algunos pacientes, y la investigación continúa. Pero esta vez, las pruebas son mucho más ambiciosas que antes y se efectuarán estudios con pacientes de 14 países.

Hasta la fecha, los resultados son satisfactorios y los científicos esperan la isoniazida y el tiacetazon demuestren ser una combinación tan efectiva y segura como las demás.

Pintará perfectamente

Cuadros al óleo con nuestro curso en 36 lecciones. 25 pesetas lección. Curso completo, condiciones especiales. Escribir: METODO D. B. APARTADO 4.034. MADRID.

"LA PALOMA"

LIMPIEZA SUPER-SECO

Lavado de toda clase de ropas

SERVICIO A DOMICILIO

Rapidez y garantía

Santa Lucía, 30 Teléfs. 27-00-98 y 27-09-93

SANTANDER

AUTOMATIZACION MEDICA

Es posible que dentro de pocos años haya dos tipos de médicos: unos, en directa relación con los enfermos, y otros, atentos a calculadoras que harán diagnóstico e indicarán el tratamiento de las enfermedades.

Esta predicación es hecha por sir Edward Wayne, catedrático de Práctica Médica en la Universidad de Glasgow, que recientemente ha dado una conferencia en la Real Escuela Médica para Graduados, de Londres.

Dijo sir Edward que, probablemente, dentro de diez o quince años la automatización se encargará de la diagnosis, que hoy es importante materia de la capacitación médica. Para eso hará falta una selección de facultativos que dedique su tiempo a trabajar con calculadoras, a las que se suministrarán datos sobre los síntomas del enfermo, sus peculiaridades y resultados de una gran variedad de investigaciones previas.

"El médico personal —añadió— verá al enfermo para darle la impresión de que alguien se ocupa personalmente de él, pero una vez que se informe de la enfermedad, remitirá los datos al centro de calculadoras, para que allí se haga la diagnosis y se indique el tratamiento, que él se encargará de aplicar".

ORTOPEDIA RAPIDA

Los cirujanos de un hospital escocés están desarrollando una técnica para poner una pierna artificial al instante de hacer una amputación, a fin de que quien la sufra no necesite esperar semanas, e incluso meses, para volver a andar.

Mr. George Murdoch, del Centro Ortopédico de Dundee, que está al frente de los trabajos, ha dicho: "Usamos un casquete de escayola, aplicado al terminar la operación, y luego fijamos en él una articulación, para añadir después un tubo y un pie artificial, lo que permite al operado ponerse de pie al día siguiente de la amputación, y dar unos pasos al cabo de un día o dos". El casquete se cambia una o dos veces a intervalos de doce a catorce días, y al final se ajusta la pierna ortopédica permanente.

"Creo —ha añadido Mr. Murdoch— que esto tiene varias ventajas. En primer lugar, la psicológica de que el operado pueda andar tan pronto como haya perdido la pierna. También parece haber ventajas en cuanto a la cicatrización, y otras de orden neurofisiológico, relacionadas con el mantenimiento de la habitual manera de andar. Asimismo, por este procedimiento se llega mucho más prontamente a determinar el tamaño, el peso y la forma del aparato ortopédico."

NUEVA DROGA ANESTESICA

El 5 de abril comenzó el uso general en la Gran Bretaña de una potente droga anestésica, de la que se dice es la primera que no causa hábito. Esta nueva droga, llamada pentazocina, ha pasado satisfactoriamente todas las pruebas hechas, siendo aprobada por el pertinente Comité de la Organización Mundial de la Salud, el cual ha dictaminado que, por ahora, no es necesario someter "la pentazocina al control nacional o internacional de estupefacientes". Producto medio entre la morfina y la petidina como anestésico, la pentazocina ha sido objeto de ensayos durante siete años.

PRIMER HOSPITAL AUTOMATIZADO EN EL MUNDO

Para fines de 1971 se proyecta construir en Cheam, cerca de Londres, al coste de 10.000.000 de dólares, un hospital que, al parecer, será el primero de su índole en el mundo.

Tal hospital, de 300 camas, será administrado por Hermanas enfermeras católicas, y una de sus características será el uso de un circuito cerrado de televisión para llamarlas, de modo que el enfermo, al pedir asistencia, podrá ver la imagen de la enfermera que acude a tenderle.

Dispositivos electrónicos, que las enfermeras llevarán en el bolsillo, emitirán señales cuando la respiración o el pulso de un enfermo en situación crítica tenga algún cambio, y las enfermeras podrán llamar a los médicos o pedirles asesoramiento inmediato.

Uno de los principales propósitos es reducir al mínimo el "traer y llevar" cosas, que consume aproximadamente la mitad del tiempo de las enfermeras. El hospital tendrá seis quirófanos, un centro de cálculo y una escuela de capacitación para 200 enfermeras.

Aportación de España a la Sociedad

Por Alejandro Rebollo Alvarez

En estos tiempos de tanta desorientación y confusionismo en que vivimos es necesario que tengamos ideas claras para buscar la verdad, y una vez hallada seamos consecuentes y como personas humanas rindamos tributo a nuestra verdad, ajustando las conductas a lo que la razón y la conciencia nos dicen.

Para los que somos cristianos, es una verdad fundamental, que es el Evangelio, el Libro de la sabiduría, la palabra de Dios comunicada a los hombres para que les sirva de guía y enseñanza. La verdad está en El, por su origen divino Dios no puede engañarse ni engañarnos— y por su doctrina, sublime y maravillosa, que a todo son sombra y figura todas las demás filosofías.

Hoy, en él, una Parábola en la que Cristo nos enseña la obligación que tenemos de usar los «talentos» que Dios nos ha dado, medidiríamos prestado, a todos, en mayor o menos grado; pero no para nuestro provecho particular solamente, sino para que negociemos con ellos empleándolos en beneficio de los demás. (En «talentos» debemos comprender cuanto tenemos: inteligencia, virtudes, aptitudes, riqueza, posición social, salud, simpatía, vocación...).

Yo creo que esa vocación, ese don de Dios, no sólo es dado a la persona humana, sino también a las naciones, tanto porque ellas son la suma y el compendio de los que en ellas viven, como por un designio especial, que corrobora la historia ,en la que podemos contemplar cómo en el transcurrir de los siglos han existido y se han destacado naciones comerciantes, industriales, guerreras, religiosas, cultivadoras más principales de las ciencias de las letras y de las artes, o con unas notas predominantes, que hoy mismo siguen subsistiendo.

Esta misión es, precisamente, no la de la general y común de su condición, sino la propia de cada una, la que mejor se conforma con su raza, su temperamento, sus aptitudes y, en suma, con el designio de Dios Creador.

Y hablando de nuestra España, si pudiéramos considerar que se le dio, en el reparto, el de ser directora de la Fe, adelantada de la Verdad, con unos dones del Espíritu Santo, de Ciencia y de Entendimiento, poco comunes, para descubrir el genuino sentido de la Divina Doctrina, para poder seguirla con sacrificio, y para imprimir con ella nuestras costumbres y nuestra vida entera?

Haciendo un breve repaso de nuestra historia, veríamos cómo la España emprendió y sostuvo la guerra de ocho siglos luchando por su independencia, es verdad, pero movida y sostenida por el ideal de la Fe, bajo el patrocinio del Apóstol Santiago, creando las Ordenes militares —religiosas y guerreras— y levantando Catedrales en ese peregrinar incesante por la unidad política religiosa. Habíamos logrado consolidar nuestra nación, al descubrir un nuevo mundo, no se preocupó primordialmente de la gloria humana ni de las ventajas económicas que del acontecimiento le había de proporcionar, sino que proclamó, en cambio, por boca de su Reina, que no era eso lo más importante que deseaba, sino la mayor Gloria de Dios por la propagación de la Católica, y así envió aquella hueste insigne de misioneros no bastante elogiados, que fueron portadores, no sólo de la Fe y de la lengua y de la cultura por quién dictó, en aquellos tiempos unas leyes tan sabias, tan llenas de amor y caridad, para los indígenas de las tierras descubiertas como las leyes españolas de Indias, que se adelantaron en siglos en el reconocimiento de derechos de los trabajadores, alcanzados en otras naciones después de muchas y revoluciones?

Nuestra nación emprendió y sostuvo —como brazo derecho de la Cristiandad—, unas guerras religiosas, que en aquella época se hicieron necesarias, aun a costa de su quebrantamiento material? Y qué diremos de la devoción siempre mantenida, al Divino Crucificado y a la Santísima Virgen? Quién inventó la Salve, sino un monje español, San Pedro de Mezonzo, en su dulce habla galaica? Quién desgranó por vez primera los dieces del Rosario, como homenaje a Nuestra Señora, sino un santo español, Santo Domingo de Guzmán? Y de aquellos magníficos orfebres, célebres imagineros, sublimes pintores religiosos, que parece como si manos de ángel hubieran manejado sus instrumentos de trabajo, para pasmo de la humanidad contemplando la sublimación de la materia en aquellas Custodias, cuadros e imágenes, donde el alma se extasía ante tanta belleza.

Y fue el pueblo español el que hizo Misterio de Fe la Inmaculada Concepción de María, por el grito de las Universidades, Corporaciones, Academias, Teólogos y Santos por sus pobres de solemnidad, mucho antes de que fuese proclamado como Dogma, y así vemos que no hay aldea, por pequeña que sea, en la que no se le rinda culto. Bien puede decirse que España es el pueblo mariano por excelencia. Y fue otro español, San Ignacio de Loyola, el que, ya en los tiempos modernos, ideó un sistema perfecto para conocerse el hombre a sí mismo y enmendar y perfeccionar su vida, como son los Ejercicios Espirituales que llevan su nombre, y que tan alabados han sido por todos los Pontífices y tantísimos beneficios han producido y siguen produciendo en todo el mundo. ¿Y quién, también, en los tiempos actuales, otro Obispo, Monseñor Tarancón, ha creado los Cursillos de Cristiandad arrastrando, mediante ellos, a las almas a conversiones radicales y encendiéndolas en un deseo de apostolado y de amor al prójimo que ha hecho el que en pocos años se hayan propagado ya por otros muchos países?

Sólo el pueblo español ha tenido una literatura mística tan sublime y unos dramaturgos que supieran verter, bella y claramente, en nuestro idioma castellano cuestiones de pura teología, como se contienen en los Autos Sacramentales, que eran representados ante el pueblo sencillo, junto a las iglesias, y seguidos con gusto, fervor y comprensión. ¿Qué pueblo, como el nuestro, ensalzó tanto el honor, la honra de la mujer, su pureza, su recato, su fidelidad en el matrimonio, el respeto y reverencia a los padres y a los ancianos, y la unión y el amor hacia la familia en un sentido amplio de parentela?

Y, en otro orden de cosas, ¿dónde encontramos también ese carácter del español, sereno, noble, alegre, sociable, lleno de paz y sin esas elucubraciones existencialistas que no conducen más que al pesimismo, a la angustia y al tedio, proclamando, en cambio, como un Don de Dios, la alegría de vivir reflejada en sus fiestas y célebres romerías, que tanto atraen a las gentes de todo el mundo que nos visitan?

Pero (y seguimos el comentario de la parábola) esos «talentos» y esa misión que Dios nos ha dado no es, repetimos, para que nos recreemos en ellos solamente nosotros, sino para que los tengamos produciendo, aumentando, extendiéndolos y compartiéndolos entre los que tienen menos o no tienen nada, considerándolos como una obligación nuestra y como un derecho del prójimo. Nosotros no podemos por lo tanto renegar de nuestra historia, no podemos renunciar a nuestra herencia, pues tanto sería como hacer una injuria a nuestros antepasados, impropio de personas bien nacidas, y ser desagradecidos y rebeldes con quien nos otorgó una misión tan noble, honrosa y distinguida.

Y ¿qué hemos de hacer entonces, si nos encontramos actualmente, con que ese «capital» traducido en nuestra manera de ser religiosa y moral, estuviese en trance de perderse porque lejos de aumentarse, lejos de irradiar para atraer, trátaramos de imitar de aquellas otras personas o naciones sus costumbres ,modas o doctrinas contrarias a las que debemos proclamar defender y propagar? Este pudiera ser el caso, y por eso antes de que sea demasiado tarde, debemos darnos cuenta del peligro y reaccionar enérgicamente, porque ¿es que podemos aceptar el que pueda llegar un día que nuestras familias también se vean arrastradas por el triste espectáculo de otros pueblos en los que se admite el divorcio o se ven bien la separación de los cónyuges para vivir cada uno «su vida» y con ella entronizar el culto a la sensualidad, y que nuestros hijos se puedan ver abandonados sin la educación y el cariño de sus padres unidos, yendo a engrosar las filas aterradoras de la delincuencia infantil ¡causa pavor leer las estadísticas!; todos lo sabéis, la ola de inmoralidad avanza arrasándolo todo y nosotros no sólo debemos procurar contenerla, sino atacarla. ¿Cómo? volviendo a ser o no dejando de ser como fuimos, los adelantados de la Cristiandad, conservando lo bueno de nuestros mayores, pero depurándolo y aumentándolo con los medios de nuestra fe, enseñándolos ya a los niños y continuándolo en la juventud en círculos de estudio, y principalmente en casa, teniendo cada familia una pequeña biblioteca escogida, comenzando con los Evangelios comentados, libros de Apologética, Encíclicas, etcétera; practicando la religión, pero entendiendo lo que practicamos, cumpliendo cada día mejor con nuestro deber, profesión u oficio y procurando ser apóstoles con el ejemplo, asistiendo a la misa dominical (¡qué alarmante descenso!), comulgando con más frecuencia (que cosa más natural hacerlo, como lo hacían los primeros cristianos), volviendo a la práctica tradicional de rezar diariamente el rosario, o sea, la oración de la familia, todos unidos en casa a una hora determinada; conservando la devoción y fidelidad a los Romanos Pontífices, que siempre tuvieron con España una predilección especial y que constituye una garantía para nuestro buen gobierno, como lo fue en otros tiempos, en los que ante la frase de «habló Roma» o «habló el Papa» era causa suficiente para asentir plenamente. Siendo así, tenemos obligación de seguir la doctrina contenida en sus Encíclicas, pues no es correcto ampararse en la ignorancia para no cumplirlas porque nos cuesta hacerlo, o callarse cuando otros atacan a la Iglesia o al Papa porque no estamos enterados. ¡Si supiéramos la doctrina que en ellas se contiene, sentiríamos más admiración y alegría el profesar una religión tan sublime y a la vez tan llena de amor. y comprenderíamos las limitaciones que lleva consigo todo lo que poseemos para dar muchos más en beneficio de nuestros hermanos necesitados! Hay que borrar muchas desigualdades, hay que procurar que nadie se muera de hambre y que cada familia tenga su morada para vivir dignamente y para que no puedan decir de nuestra religión que no es capaz de conseguir que sus fieles practiquen lo que predican. Ya sabemos que hoy no es fácil el ser buen católico, pero hay que serlo por que aquí no caben términos medios «El que no está conmigo está contra mí» «y el que no ama al prójimo como a sí mismo», no cumple los mandamientos, nos dice el Señor.

Creo que ha quedado patente nuestra misión y por consiguiente, el deber nuestro de aportación a la sociedad. Ello no quiere decir ni mucho menos que no lo hagamos compatible con el de procurar producir mucho más en el orden material, y equilibrar así nuestra balanza comercial. A Dios rogando y con el mazo dando.

FABRICA DE IMPERMEABLES
ABASCAL
Rualasal, 2

Madrid tendrá su costa

A lo largo del Pantano de San Juan

Será un moderno complejo turístico y deportivo

En breve se iniciarán las obras de lo que está llamado a ser «Costa de Madrid», a lo largo de catorce kilómetros de costa del pantano de San Juan, con una ciudad satélite proyectada para 33.000 personas.

Recientemente, en el Ayuntamiento de San Martín de Valdeiglesias, término municipal al que pertene el pantano de San Juan, se ha procedido a la firma de la escritura de la cesión de terrenos para la construcción del importante complejo.

En el acto de la firma se encontraban reunidos, entre otras autoridades, el presidente de la Diputación madrileña, señor González Bueno; el subdirector general de Promoción del Turismo, el alcalde de San Martín de Valdeiglesias y don Enrique Juaristi, director gerente del complejo, declarado de interés turístico nacional.

Por su situación envidiable, y por las instalaciones proyectadas, el complejo «Costa de Madrid» está llamado a ser el «mar» de Madrid; pero un mar de moda, que albergará, cuando las obras estén finalizadas, a un nutrido número de madrileños, mucho mayor, como es natural, que el que ahora se desplaza al pantano en las fiestas y los fines de semana.

El complejo estará suficientemente dotado de chalets, apartamentos, hoteles, restaurantes, bares y todo tipo de instalaciones deportivas.

✝

LA SEÑORA

Doña Pilar Fernández Cedrún

(Viuda de D. Emilio de la Sota)

Falleció en Omoño, en el día de ayer, habiendo recibido los Santos Sacramentos y la Bendición Apostólica.

D. E. P.

Sus hijos, Amelia, José Antonio, Matilde, Emeterio, Julio, Pilar, Mercedes y Emilio; hijos políticos, Simón Quintana (viudo de Socorro Sota), Delfino Madrazo, Emiliana Lavín, Luis Madrazo, Carmen Marañón, Emilia Gándara, Prudencio Cuesta, Segundo Cobo y Mercedes Herbosa; hermanos, José y Matilde; nietos, bisnietos y demás familia,

Ruegan a sus amistades una oración por su alma y asistan al acto del sepelio que se verificará HOY, LUNES, día 29, a las CUATRO de la tarde, desde su domicilio en Omoño hasta la iglesia parroquial, donde se celebrarán los funerales de corpore insepulto, y a continuación el traslado hasta el cementerio de dicho pueblo, favores por los cuales les quedarán agradecidos.

Omoño, 29 de mayo de 1967.

CAMISERIA BENITO - Surtido selecto - Muelle, 3

¡¡ DISTINGALA !!

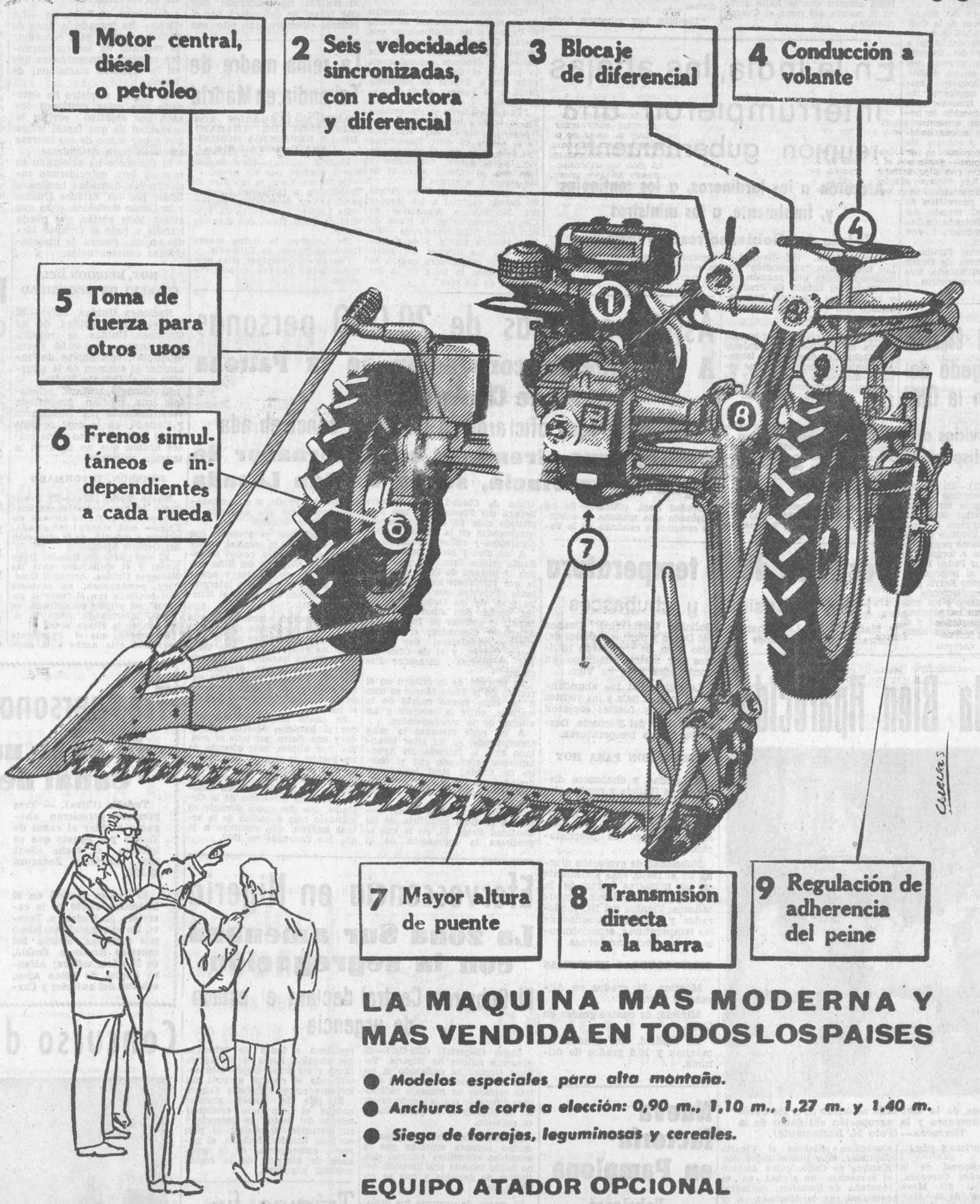

LA MAQUINA MAS MODERNA Y MAS VENDIDA EN TODOS LOS PAISES

- Modelos especiales para alta montaña.
- Anchuras de corte a elección: 0,90 m., 1,10 m., 1,27 m. y 1,40 m.
- Siega de forrajes, leguminosas y cereales.

EQUIPO ATADOR OPCIONAL

comercial BERTOLINI s.a.

MAQUINAS AGRICOLAS

Pº PINTOR ROSALES, 70
TELEFONOS 243 10 27
244 15 30

MOTOSEGADORAS · MOTOSEGADORAS ATADORAS · MOTOCULTIVADORES · TRACTORES · BOMBAS DE PRESION

Supermercado
E. Pérez del Molino, S. A.
Oferta semanal:
Nescafé "Nestlé" 31,00 ptas. frasco
Ginebra "Arpón Gin", 1 litro 60,00 ptas. botella
Harina de trigo "Mambuí", 1 kilo 11,50 ptas. paquete
Pera limonera "Safyc" 1 kilo 25,00 ptas. lata
Sardinas 5,00 ptas. lata
Compre barato y vamos a la mesa

Franco, aclamado

(Viene de primera pág.)

Civil, cruzaron el Paseo de la Castellana entre la unánime ovación de cuantos allí se encontraban.

La agrupación "E" integrada por una representación de las fuerzas armadas, desfiló a continuación. Su composición fue la siguiente:

Fuerzas navales: Tres batallones, uno de marinería del Centro de Instrucción de San Fernando, otro de Infantería de Marina y un batallón reforzado de desembarco.

Fuerzas del Ejército del Aire. Una escuadrilla de la Escuela de Transmisiones, otra de Paracaidistas y un escuadrón de la Agrupación de Tropas.

Fuerzas del Ejército de Tierra: Batallón de Infantería del Ministerio del Ejército, de la Quinta Bandera del Tercio Duque de Alba de la Legión de Ceuta, cuyo paso fue acogido con grandes ovaciones; un batallón de la Escuela Militar de Montaña que con sus blancos uniformes, puso la nota de color en el desfile, y dos batallones de los Regimientos de Infantería "Wad-Ras" número 55, y "Saboya", número 6.

Cerró el desfile el paso de las fuerzas de Orden Público, al mando del general inspector de la Policía Armada, don José Alvarez Campano, en el siguiente orden: un batallón de Fusiles una sección de perros policías y la unidad motorizada de la Guardia Civil (como siempre, fue la Benemérita la fuerza más aplaudida del defile); dos banderas de la Policía Armada y, finalmente, los escuadrones montados, con banda, de la Guardia Civil y Policía Armada

Mientras desfilaban las Academias, cruzaron el cielo de la Castellana varias escuadrillas de reactores del Ejército del Aire y cuatro helicópteros del Ejército de Tierra, que por primera vez han tomado parte en un desfile

Se trata de helicópteros medios, que pueden emplearse indistintamente para transporte de tropas, carga y evacuación de heridos; pueden llevar armamento muy variado, como ametralladoras, lanzagranadas y cohetes. Su capacidad de transporte es de nueve hombres y puede desarrollar una velocidad de 200 kilómetros por hora.

Las fuerzas que cubrían la carrera, todas de la guarnición de Madrid, estaban al mando del general jefe de la Brigada de Infantería D. O. T. número 1, don Julián García Suils.

A la una y cuarto, finalizado el paso de las fuerzas de Orden Público el Jefe del Estado, tras despedirse de los ministros y personalidades, subió al coche descubierto, mientras sonaba el himno nacional y entre los incesantes vítores y aclamaciones del público se dirigió, acompañado del ministro del Ejército, hacia el Palacio de Oriente, donde el Jefe del Estado ofreció un almuerzo a los representantes de los Ejércitos de Tierra, Mar y Aire, con motivo del XXVIII aniversario de la Victoria.

EN OTRAS CAPITALES

Madrid. (Cifra).—Se ha celebrado en diversas capitales españolas el desfile militar conmemorativo del XXVIII aniversario de la Victoria. En todos ellos se ha repetido la adhesión fervorosa a Francisco Franco y el homenaje al Ejército español.

—En Sevilla tomaron parte 5.000 hombres y 400 vehículos, entre ellos los del grupo de lanzacohetes "Hawk". Desfilaron también la División de Infantería mecanizada "Guzmán el Bueno", fuerzas motorizadas, Regimiento Ligero Acorazado de Sagunto, Regimiento de Soria, carros del mismo Regimiento y artillería del Regimiento núm. 14 baterías de "missiles" del grupo "Hawk" del Regimiento de Artillería 74 y otras fuerzas de la guarnición, en las que figuraban la Marina, Aviación, Guardia Civil y Policía Armada

Cerró el desfile un escuadrón de caballería de la Policía Armada. Presidió el capitán general de la Segunda Región militar, don Manuel Maroto González, y asistieron las autoridades y representaciones del Ejército norteamericano y del buque-escuela alemán que se halla surto en el puerto, así como el Cuerpo consular.

—En Granada, han participado cerca de 3.000 hombres y más de 200 vehículos, al mando del jefe de la Brigada D. O. T., general Fernández Vallespín. Presidió el capitán general de la Novena Región, don Enrique Guiloche, con su Estado Mayor y las primeras autoridades.

—En Valencia, desfilaron representaciones de los Cuerpos y Armas de la guarnición y numerosos vehículos, artillería de diversos calibres, tanques y toda clase de material moderno. Presidió el capitán general de la Tercera Región militar, don Santiago Mateo Marcos.

—En Valladolid, participaron 2.400 hombres, así como más de 200 vehículos. Presidió el capitán general de la Séptima Región militar, don Joaquín Fernández de Córdoba.

U THANT, pesimista: estamos al borde de la tercera guerra mundial

El primer ministro de Israel dice que el bloqueo es un acto de agresión

Es aplazada hasta hoy la reunión del Consejo de Seguridad

Naciones Unidas. (Efe).—El Secretario General de las Naciones Unidas, U Thant, ha declarado que el mundo se halla al borde de la tercera guerra mundial a causa de que algunos países, sólo aparentemente, hacen honor a las obligaciones inscriptas en la carta de San Francisco y a los acuerdos internacionales.

U Thant asimismo calificó la crisis de Oriente Medio y la guerra Vietnamita como dos los focos más explosivos para el posible estallido de la tercera confiagración mundial.

Un portavoz de la ONU ha manifestado, por su parte, que ya ha sido evacuado de suelo egipcio el noventa por ciento de las Fuerzas de Urgencia de las Naciones Unidas (UNEF) en virtud de la petición de la RAU, pero no se ha referido a la nacionalidad de las que aún se encuentran en territorio egipcio.

A este respecto se recuerda que el Cairo ha solicitado que se termine la evacuación de las tropas canadienses que forman parte de la UNFE, para mañana por la noche.

La petición de la RAU para que sean evacuados urgentemente los ochocientos soldados canadienses se basa en su afirmación de que el Canadá está alineado con Israel en el conflicto surgido en Oriente Medio.

ISRAEL SE DEFENDERA

Tel Aviv. (Efe-Reuter).—El primer ministro de Israel, Levi Eshkol, ha declarado hoy que Israel se defenderá por sí misma «siempre que ello sea necesario», contra el bloqueo establecido por Egipto en los estrechos de Tiran, puerta de entrada en el golfo de Akaba.

En una emisión radiada a la nación sin previo aviso, después de haberse reunido el Gabinete durante cuatro horas, el primer ministro ha dicho que el bloqueo «constituye un acto de agresión contra Israel».

Eshkol ha agregado que si llega el momento de defenderse por aquella agresión, «nuestra actitud obedecerá al ejercicio de nuestro derecho a defendernos».

El primer ministro se ha referido a «la creciente disposición en el campo internacional para poner fin sin demora al bloqueo».

Comentando las decisiones adoptadas en el Consejo de Ministros celebrado hoy, Eshkol ha dicho que el Gobierno está insistiendo para que los demás adopten medidas efectivas para asegurar la libertad del tráfico marítimo a través de los estrechos.

Asimismo, el Gabinete —ha dicho— ha trazado la línea de acción a seguir para conseguir la retirada de los contingentes egipcios, concentrados hoy en la frontera meridional de Israel.

El primer ministro ha agregado que estas gestiones tenían por objetivo «evitar la necesidad de que Israel tenga que echar mano de sus fuerzas armadas para defenderse.

El Gabinete ha celebrado su reunión hoy, coincidiendo casi con las llamadas hechas a Israel por los Estados Unidos y la Unión Soviética, para que eviten toda acción que pueda hundir a todo el Oriente Medio en una guerra de insospechadas consecuencias.

HOY, REUNION DEL CONSEJO DE SEGURIDAD

Naciones Unidas. (Efe).—El Consejo de Seguridad de las Naciones Unidas se reunirá hoy, lunes, a las 20,00 (hora española), con objeto de reanudar el examen de la situación en el Oriente Medio.

El Consejo tratará, asimismo, una moción presentada recientemente por Dinamarca y Canadá, en la cual se pide tanto a Israel como a los países árabes que no agraven la tensión existente.

JOHNSON, INFORMADO

Nueva York. (Efe).—El Presidente Johnson —que se encuentra pasando el fin de semana en Tejas— está siendo informado, minuto a minuto, de la situación del Oriente Medio.

El secretario de Estado, Dean Rusk, y el embajador ante las Naciones Unidas, Arthur J. Goldberg, permanecen en contacto casi continuo con el "cuartel general" del primer magistrado, en Tejas, informando sobre la situación de la citada zona.

Se espera que el Presidente regresará esta noche a la capital federal, o a primeras horas del lunes, en vista de la tensión árabe-israelí, a pesar de que la vacación del fin de semana no finalizará hasta el próximo miércoles.

NASSER AMENAZA CON CERRAR EL CANAL DE SUEZ

Beirut. (Efe Reuter).—El Presidente Nasser amenazó hoy con cerrar el Canal de Suez si cualquier otro país se inmiscuye en una guerra entre Israel y los Estados Arabes. En la conferencia de Prensa celebrada en El Cairo, también dijo que espera una agresión israelí en cualquier momento.

En Tel Aviv el primer ministro israelí, Lei Eshkol, afirmó que el bloqueo del Golfo de Akaba por parte de Egipto constituye un acto de agresión contra el cual Israel se defenderá "cómo y cuando crea oportuno"

En la alucución difundida por radio a todo el país después de un Consejo de Ministros de cuatro horas de duración, Eshkol dijo que su Gobierno insistirá ante "otros" para que adopten medidas efectivas encaminadas a salvaguardar la libertad del tráfico marítimo internacional a través del Estrecho de Tirán.

Por el momento, el bloqueo de esta salida al mar, vital para Israel, anunciado por Egipto, no ha sido aún desafiado. Según noticias procedentes de Washington, dos petroleros con destino a Israel, de bandera liberiana y cargados en Irán, están retrasando su paso por el estrecho de Tiran para no convertirse en la chispa que podría desencadenar la conflagración.

Como es sabido, el Consejo de Seguridad se reune a las 20,00. hora española del lunes para discutir la crisis del Oriente medio, y en particular el informe presentado por U Thant y las nuevas denuncias egipcias de supuestas agresiones israelíes.

TRES OFICIALES EGIPCIOS, CAPTURADOS

En la frontera entre Israel y Egipto, las tropas de ambos países se mantienen en estado de alerta, y tres oficiales y dos soldados egipcios han sido detenidos hoy mientras se encontraban en territorio israelí, a 20 metros de la línea de demarcación, según un portavoz militar de Tel Aviv.

El mismo portavoz indicó que circulaban en un «jeep» cerca del importante cruce de carreteras de Auja el Haffir. En el vehículo se encontraban un coronel, un comandante y un capitán, además de los dos soldados.

Los soldados enviados por la Arabia Saudí ocuparon hoy posiciones en el lado oriental del golfo de Akaba. Por último, Irak ha decidido dejar de enviar petróleo a cualquier país que apoye la agresión contra cualquier Estado árabe.

NO HA HABIDO CHOQUE

Akaba, Jordania. (Efe-Reuter).—Las autoridades han desmentido esta noche que se hubiera registrado choque alguno entre las fuerzas árabes y las israelíes en la zona de Akaba durante la jornada de hoy. «Informaciones en este sentido no sólo son infundadas, sino que son peligrosas», declaró el gobernador Dr. Sami Judeh.

Desde esta ciudad pudieron verse lo que parecían dos lanchas torpederas patrullando las costas israelíes durante la tarde. Al caer la noche comenzaron a encenderse luces en Eilat, Israel, lo que parece indicar que dicha ciudad no teme ningún ataque nocturno.

TROPAS IRAQUIES, A SIRIA

El Cairo. (Efe-Upi).—El ministro de Información de Siria, Mohamed el Zoghy, ha anunciado hoy en Damasco que el primer contingente de tropas iraquíes había llegado a Siria, anuncia la agencia de noticias de Oriente Medio.

«Radio Jeddah», ha anunciado, por otra parte, que las tropas de Arabia Saudí habían sido desplegadas en su territorio costero con el Golfo de Akaba y «estaban en disposición de entrar en combate contra Israel».

La negociación para cortar la guerra

Palabras de Pablo VI

Ciudad del Vaticano. (Efe).—Nuevamente el Papa ha insistido para que se eleven oraciones por la paz y para que "el sistema de razonables y honrosas negociaciones prevalezca sobre el de las armas y la sangre".

Pablo VI, en sus palabras dirigidas a millares de fieles reunidos en la Plaza de San Pedro antes del rezo del Angelus, ha dicho:

"También hoy miramos hacia el mundo con temblor. Pero la mirada se dirige allí donde surge alguna buena humana esperanza; es decir, adonde se trata de negociar y de resolver las cuestiones por el camino de conversaciones razonables y dignas de hombres prudentes y conscientes. Nos debemos animar con nuestros votos estos intentos que tienden a conjurar nuevos espantosos conflictos.

"Debemos sostener con nuestro apoyo moral —continuó diciendo el Papa— a las Instituciones que tratan de hacer pacíficas y fraternas las relaciones entre los países; y debemos estimular en lo posible el único sistema que pone fin o impide el comienzo fatal, a la guerra: el de la negociación."

"Parece evidente y, sin embargo, la trágica historia de la humanidad, todavía hoy, nos dice cuán difícil es esto. Rogaremos por ello, para que el sistema de las negociaciones, razonables y honrosas, prevalezca sobre el de las armas y la sangre."

A continuación el Papa dirigió un saludo especial a los jóvenes del Movimiento Apostólico de Ciegos, presentes en la Plaza de San Pedro. "Comprendemos —dijo— vuestra suerte, y os deseamos una luz interior del alma, tanto más consoladora cuanto es más dolorosa la falta de la luz exterior de los ojos".

La reina madre de Tailandia, en Madrid

TAMBIEN LLEGARON LOS MINISTROS DE TRABAJO DE LA REPUBLICA DOMINICANA Y COSTA RICA

Madrid. (Cifra).—Han llegado hoy a Madrid, por vía aérea:

De Nueva York, la ministro de Trabajo de la República Dominicana, señora de Bautista Suárez.

De Lisboa, el ministro de Trabajo de Costa Rica, don Enrique Guier.

De Londres, la Reina madre Rambhai Banec, de Tailandia.

Fueron recibidos por altas personalidades de sus respectivos países.

En la India, las abejas interrumpieron una reunión gubernamental

Atacaron a los jardineros, a los centinelas y, finalmente, a los ministros

El jefe del Gobierno resultó indemne

Nueva Delhi. (Efe-Reuter).—Las abejas han "suspendido" sin contemplaciones una reunión del Gabinete del Estado de Pradesh, y tres de los ministros han resultado con graves picaduras de los himenópteros.

Las abejas iniciaron su ataque contra los jardineros del Palacio del Gobierno, después se lanzaron contra los centinelas que estaban montando la guardia y finalmente irrumpieron en el salón donde se estaba celebrando el Consejo de Ministros.

Varios de éstos pudieron refugiarse en diversos despachos y armarios, donde estuvieron inmovilizados más de una hora, mientras sus colegas de Gabinete se cubrían con los cortinajes y otros ropajes.

El jefe del Gobierno, D. P. Mishra, que resultó ileso del inesperado y singular ataque, ha comentado risueñamente que "ni la reina de las abejas quiere nada con él.

Condecoración española Al delegado del Uruguay en la ONU

Por sus servicios a la causa de la Hispanidad

Nueva York. (Efe).—En la residencia del representante permanente de España ante las Naciones Unidas, embajador señor Aznar, le ha sido impuesta la Gran Cruz de Isabel la Católica al embajador y representante permanente de Uruguay ante e lorganismo internacional, doctor Pedro Berro

El señor Aznar, al imponer la condecoración al señor Berro, pronunció palabras enalteciendo la personalidad del mismo y los eminentes servicios que ha prestado a la causa de la Hispanidad y el fervor de sus sentimientos hacia España.

Asistieron más de 20.000 personas

A la solemne coronación de la Patrona de Ciudad Real

Cinco prelados oficiaron en una misa concelebrada

Realizó una ofrenda el ex gobernador de aquella provincia, señor Roldán Losada

Ciudad Real. (Cifra).—Se ha celebrado esta mañana la solemne coronación canónica de la Patrona de Ciudad Real, Nuestra Señora del Prado, a la que han asistido más de 20.000 personas, congregadas en la Plaza del Generalísimo y calles adyacentes.

A las diez y media salió de la Santa Iglesia Prioral la procesión con la imagen de la Patrona, en la que figuraban los cuatro prelados oficiantes, que eran el obispo prior de las Ordenes Militares, doctor don Juan Hervás y Benet; el auxiliar de Toledo, don Anastasio Granados; el de Sigüenza-Guadalajara, don Laureano Castan, y el de Cruz del Eje (Argentina), monseñor Pechuan.

La entrada de la imagen en el recinto de la Plaza Mayor se hizo a las once menos cuarto de la mañana, entre la emoción y los vítores de la muchedumbre.

A las once comenzó la misa concelebrada, en un altar levantado ante la fachada del Ayuntamiento, oficiando con el obispo de Ciudad Real los demás prelados citados y representaciones del Cabildo y clero secular y regular.

Terminada la misa se dio lectura a la Bula pontificia de Su Santidad Pablo VI, en la que se proclama la coronación de la Virgen del Prado, y a continuación pronunció una alocución el obispo de la diócesis.

Seguidamente, el prelado, con el alcalde de la capital, señor Martínez Gutiérrez, colocó la corona de la Virgen y del Niño, entre disparos de cohetes y agitar de pañuelos, y en tanto interpretaba la Bando municipal el Himno nacional.

Se organizó inmediatamente después la procesión de regreso al templo catedralicio por la plaza y las calles de Mercado Viejo y del Prado, haciendo su entrada en aquel momento, después de las doce y media, igualmente entre disparos de cohetes y vítores de la muchedumbre que llenaba el paseo.

Se cantó luego una plegaria por el barítono Marcos Redondo y una Salve por todo el pueblo. Por último, hizo ofrenda de un bastón de mando, que le dedica la provincia a la Virgen, el ex gobernador civil de esta provincia, don Jacobo Roldán Losada, hermano honorario de la Cofradía, que fue quien durante su mandato hizo donación de la actual imagen, que sustituye a la que fue destruída en 1937.

Descenso de la temperatura

Hoy, nubosidad y chubascos

Madrid. (Cifra).—Se han registrado precipitaciones en Galicia, Cantábrico, Cuenca del Duero y puntos aislados del Alto Ebro. Se recogieron 18 litros por metro cuadrado en Pontevedra y 10 en Vigo.

La nubosidad fue abundante en todo el país y los vientos moderados y fuertes soplaron del Oeste y del Noroeste. Descenso en las temperaturas.

PREDICCION PARA HOY

Nubosidad y chubascos dispersos en Galicia y puntos aislados del Duero, Cantábrico y Alto Ebro. Aumento de la nubosidad por la tarde en Baleares, con riesgo de precipitaciones.

Nubosidad de evolución diurna en el resto, más abundante en las primeras horas de la tarde y sobre los sistemas montañosos. Vientos del NO moderados y fuertes. Descenso de las temperaturas, especialmente en las horas nocturnas.

TEMPERATURAS EXTREMAS

Máxima, 31 grados en Alicante y Murcia.

Mínima, de cuatro grados en León.

En Madrid, 20,9 grados de máxima y 10,6 grados de mínima.

Ante la Bien Aparecida

Ante la Patrona de la Montaña actuaron ayer los Coros y Danzas de Ampuero y la agrupación «El Sabor de la Tierruca».—(Foto M. Bustamante).

(Viene de primera pág.)

Ruiz; teniente coronel de la Guardia Civil, señor Cereceda; Consejo Provincial del Movimiento; presidente de la Hermandad de Alféreces Provisionales, señor Mazarrasa Quijano; consejeros locales, diputados provinciales, Corporación municipal de Santander y Corporaciones locales, así como otras autoridades y jerarquías.

Celebró la misa el Vicario Capitular, muy ilustre señor don Enrique de Cabo.

Durante el Ofertorio hizo la consagración de los Consejos Locales del Movimiento de nuestra provincia a su Patrona, Nuestra Señora Bien aparecida, el gobernador civil y jefe provincial, don Jesús López Cancio

Seguidamente la delegada provincial de la Sección Femenina hizo la ofrenda de flores, depositando las mismas en el altar.

Al finalizar sus palabras, el Vicario Capitular impuso a nuestra primera autoridad provincial una medalla de la Patrona.

Seguidamente pronunció unas elocuentes palabras el Vicario Capitular, muy ilustre señor don Enrique de Cabo, quien destacó el homenaje de piedad en la montaña de Somahoz, santuario principal de la Montaña a la Virgen pequeña. Terminó pidiendo la protección de la Virgen para las autoridades y pueblo montarés.

Por último, las autoridades subieron al camarín de la Virgen, donde besaron su manto, terminando la ceremonia con la Salve Popular.

Una vez en la explanada del Santuario, actuaron ante las autoridades los Coros y Danzas de la Sección Femenina de Ampuero, y los Coros Montañeses "El Sabor de la Tierruca", pero ante la lluvia torrencial que en aquellos momentos caía, suspendieron su actuación.

Centenares de personas de toda la provincia, utilizando toda clase de vehículos, se dieron cita en la montaña de Somahoz.

A pesar del mal tiempo, se celebraron las regatas de piraguas, pero hubo de suspenderse la novillada de Ampuero, para la que había gran expectación.

Nueva factoría en Pamplona

Fabricará electrodos de grafito

Pamplona. (Cifra).—Una fábrica de electrodos de grafito va a ser construida en Navarra, probablemente en Pamplona, según acaba de anunciar en Laussana (Suiza) la Unión Carbide Corporation.

En ella, que será integral por completo, desde las materias primas hasta el producto acabado y que tendrá una capacidad de diez mil toneladas al año, van a invertirse diez millones de dólares.

La obra estará terminada para finales de 1968.

Efervescencia en Nigeria

La zona Sur amenaza con la segregación

El Gobierno Central declara el estado de urgencia

Lagos (Nigeria). (Efe-Upi).—El dirigente militar de Nigeria, Yakubo Gogon, ha declarado el estado de urgencia en todo el país tras captarse un mensaje radiofónico difundido por la región oriental de Nigeria en el que indicaba su sucesión.

No obstante, poco después la misma emisora señalaba que la asamblea consultiva oriental aún no había tomado una decisión definitiva de secesión y que se reunirá hoy.

El estado de urgencia fue declarado por el dirigente nigeriano, teniente coronel Yakubo Gogon, después de enterarse del primer mensaje de la citada región, en el que se declaraba que la asamblea regional había decidido dar a conocer su declaración de independencia y que denominaría al nuevo Estado la «República Democrática de Biafra».

La imposición del estado de urgencia plantea la interrogante de si se podrá reunir la asamblea Regional, dado que Gowon, en su declaración, ha prohibido cualquier actividad política en el país.

PRECAUCIONES EN LA CAPITAL

Lagos. (Efe-Reuter).—La policía ha establecido barricadas y puestos de control en los puntos estratégicos de Lagos, mientras que patrullas móviles detienen y registran a todos los vehículos que circulan hacia la ciudad de Ikoyi y su zona, donde está establecido el cuartel general del teniente coronel Yakubu Gogon.

El jefe del Estado anunció anoche el inmediato establecimiento del estado de urgencia y su intención de dividir el país en doce Estados, decisión, al parecer, consecuencia de la amenaza de secesión de la región oriental nigeriana.

Trágico fin de semana

En las carreteras norteamericanas

Nueva York. (Efe).—A 151 se eleva el número de muertos por accidentes registrados en las carreteras norteamericanas desde que se inició el «fin de semana», el pasado viernes y que se prolongará hasta el miércoles próximo, con motivo del «puente» a causa del día de la conmemoración.

También han perecido ahogadas 16 personas y otras 14 en accidentes de diversa índole.

Premio a Carmen Sevilla

Como la mejor bailarina moderna

Venecia. (Efe). — La artista española Carmen Sevilla ha sido considerada como la mejor bailarina de danza moderna de la televisión europea, según fallo del jurado del «IV Europremio TV 1967».

Los restantes galardones han recaído sobre los siguientes artistas:

Música ligera: la francesa Irelle Mathieu.

Lírica: la alemana Elizabeth Schwarzkop.

Presentadoras: la italo-suiza Mascia Cantini.

Cómicos: el holandés Ton Hermans.

Teatro: la inglesa Diana Riggs.

Danza clásica: Margot Fontein-Rudolf Nureyev.

Vedettes: la italiana Rita Pavone.

Los galardonados recibirán el premio y actuarán en el Festival de la V Edición del Europremio, que se celebrará el año próximo, organizada, como las anteriores, por la empresa autónoma de turismo de Venecia.

En el festival de anoche tomaron parte los «europremiados» de 1966, con algunas ausencias, entre ellas las de Luisillo, europremio del año pasado por ballet clásico. En su lugar actuó Antonio.

✝

LA SEÑORA

Doña María de la Torre Gómez

falleció en el día de ayer, a los 66 años de edad, habiendo recibido los Santos Sacramentos y la B. A.

D. E. P.

SU HIJO, CELEDONIO; HIJA POLITICA, JULIA SANCHEZ; HERMANOS, LORENZA, BONIFACIA, JUANA, ROBUSTIANA Y SANTIAGO; HERMANOS POLITICOS, NIETOS, SOBRINOS, PRIMOS Y DEMAS FAMILIA,

RUEGAN a sus amistades una oración por su alma y asistan a la conducción del cadáver, que se efectuará HOY, A LAS CUATRO, desde la Casa de Salud Valdecilla al cementerio de Ciriego, favores por los cuales les quedarán agradecidos.

La misa de alma se dirá HOY, A LAS NUEVE, y el funeral, MAÑANA, martes, A LAS DIEZ, ambos en la iglesia parroquial del Santísimo Cristo.

Santander, 29 de mayo de 1967

Tres personas ahogadas

Al caer un auto al Canal de Tauste

Tudela. (Cifra). — Tres personas perecieron ahogadas al caer al canal de Tauste por causas que se ignoran, el coche «Seat 600», matrícula Zaragoza 39.257.

El suceso ocurrió en el kilómetro 15,400 de la carretera de Tudela a Tauste. En el vehículo viajaban seis personas, siendo los muertos Romingo Embid, de 28 años, soltero; Alfonso Sueca, de cinco años, sobrino del anterior y Carlos Vela Riga, de cuatro años.

Los otros tres ocupantes, que resultaron ilesos, son: Domingo Vela, padre de Carlos, que consiguió salvarse sacando en brazos a otro de sus hijos pequeños, y Alfonso Embid, hermano de Domingo.

Al parecer, todos ellos son vecinos de Zaragoza y habían ido a Fustinana para visitar a unos familiares, y regresaban por Tauste al punto de residencia.

Concurso de tractoristas en Heras

En la Granja Escuela de Heras se celebró ayer el concurso provincial de Tractoristas. El fallo del Jurado no se conocerá hasta hoy. En la foto de M. Bustamante, uno de los concursantes al iniciar su exhibición.

BOLOS

Chuchi y Quintana ganaron el concurso de San Isidro, en Madrid

Arenal, vencedor individual, sacó a Fuentevilla 40 bolos de diferencia

Madrid. (Por teléfono. Crónica especial para HOJA DEL LUNES).— Se jugó ayer, en Madrid, en las boleras de la Peña Bolística de la capital de España, el tradicional concurso nacional de San Isidro, en el que participaron jugadores de distintas regiones, en medio del interés y la pasión de una gran masa de aficionados al típico deporte.

En las partidas celebradas fue manifiesta la superioridad demostrada por los representantes de la Montaña. Por sus reconocidos méritos, lograron colocarse en los seis primeros lugares dos tantas parejas cántabras.

La animación, como dejamos reflejado en líneas anteriores, fue verdaderamente extraordinaria. Centenares de montañeses afincados en Madrid y muchos madrileños adaptados ya a nuestro juego se dieron cita en el Parque de San Juan Bautista y aplaudieron con calor las jugadas que lo merecieron, que fueron muchas.

CHUCHI Y QUINTANA, VENCEDORES

La clasificación, después de finalizada la competición de pares, fue la siguiente:

Chuchi - Quintana, 223 bolos.
Linares - Mier, 219.
Mallavia - Ingelmo, 216.
Fuentevilla - Ventisca, 216.
Pitull - Arenal, 213.
Rilo - El Belga, 212.
A. Vaca - Otero, 210.
Peña - Pachín, 203.
Obregón - Vega, 202.
Sousa - Sidorín, 202.
Llano - Pico, 200.
Bustamante - Lastra, 199.

Estas fueron las doce partidas que ganaron premios, de las setenta que participaron.

COMPETICION INDIVIDUAL

En la competición individual se clasificaron así:

Benito Fernández (Asturias), con 121 bolos.
Quintana, 117.
Fuentevilla, 117.
Arenal, 114.
Ingelmo, 114.
Otero, 112.
Lastra, 112.
Linares, 110.

En la primera eliminatoria, en torneo individual, quedaron eliminados Benito, Lastra, Ingelmo y Otero, continuando para la semifinal los siguientes:

Fuentevilla, 132 y un emboque.
Arenal, 125 y otro emboque.
Linares, 116.
Quintana, 101.

Este último, en el deseo de recuperarse, se quedó con una bola perdida, en esos 101 bolos, que dejaron fuera.

Arenal, con regularidad, hizo bolos, que con la anterior bolada, sumaron 243 bolos, lo que le dio el triunfo, pues Fuentevilla y Linares jugaron una mala semifinal, sacando 84 y 96.

Pasó a disputar la final Fuentevilla, pero nada pudo hacer frente a Arenal, que en plan de gran campeón consiguió 108, totalizando 351 bolos, cuarenta más que Fuentevilla, que obtuvo solamente 311.

Estuvieron presentes en este competición el Pleno de las Federaciones Española y Castellana, directivos de la Peña Bolística madrileña y otras representaciones, todos los cuales participaron en el reparto de premios y trofeos.

MARCELINO

EL MEMORIAL "AURELIO RUIZ"

La "Tropical" junior, pero no muy junior, ha llevado para su vitrina el bonito trofeo "Memorial Aurelio Ruiz", en reñida disputa con las cuadrillas de la Casa de los Bolos, Bar Herme y La Tropical "senior".

En primer lugar contendieron La Tropical, que capitanea Canive, con la Casa de los Bolos. Con algo de suerte vencieron los de Canive por 3-1.

Seguidamente, La Tropical, con más años, se adelantaron al Bar Herme por 2-0; imponiéndose finalmente los de Pancho por 3-2; una emocionante "bota por detrás".

En la final, La Tropical se impuso con autoridad al Bar Herme por 3-1.

Aurelio Ruiz, hijo del homenajeado, hizo entrega del trofeo de Educación y Descanso al capitán de La Tropical, Canive.

Desde ahora

SUS EXCURSIONES CON:

HAMBURGUESAS
P. Pereda 221009

ALTAMIRA
Obispo Plaza 229099

WAGONS-LITS // COOK
Plaza Catedral 228103

Sus Agencias de viajes y Grupo de transportistas

VIAJES ESPECIALES
a POTES (Sto. Toribio) FUENTE DE
por sólo 125 ptas.
Salidas: jueves y domingos
(Incluída comida, 200 ptas.)
a SANTILLANA DEL MAR
visitando las Cuevas de Altamira
por sólo 80 ptas., incluídas entradas y guías especializados

ADEMAS les ofrecemos 50 magníficos autocares, de todas las capacidades, para toda clase de viajes y excursiones, sólo transporte o «todo incluído».

LLAME AL TELEFONO 225772
OFICINA CENTRAL

Una jornada pasada por agua

Cafés y cines atestados

El público santanderino esperaba la jornada del domingo para lanzarse a las playas y al campo. Los últimos días de la semana hacían concebir esperanzas de disfrutar el descanso dominical con sol y buena temperatura.

Por la mañana, muchas familias salieron de excursión. Alrededor del mediodía en unos puntos y algo más tarde en otros, se dessencadenó un temporal de lluvias que obligó a los excursionistas a regresar precipitadamente y calados de agua, a la capital.

Después se animaron extraordinariamente cafés y bares y en los cines las sesiones de tarde se vieron atestadas de público.

Ya por la noche amainó el temporal.

Atlético de Madrid - Selección Azteca empataron a cero en Méjico

Los equipos, despedidos con pitos, abucheos y almohadillazos

Méjico. (Alfil).—El Atlético de Madrid ha empatado, sin goles, con la Selección azteca ,en partido amistoso celebrado hoy en Méjico.

Alineaciones:

Atlético de Madrid: Rodri; Collar, Griffa, Rivilla; Ruiz Sosa, Jones, Noya, Cardona, Urtiaga y Collar.

Combinado azteca (integrado por jugadores de Atlante, Necaxa y América): Mota; Mario Pérez, Najewski, Albert; Ibarreche, Ayala, Dieter, Vavá, Cisneros, Zaque y Peniche.

Arbitró vicente Medina.

Asisten unas cincuenta y cinco mil personas.

En el primer tiempo, dominio alterno. Se lucen ambos porteros con magníficas paradas.

El público despide a los dos equipos con pitos y palmas de tango.

Partido, en general, muy deslucido, con lentitud en ambos equipos y falta de acierto en el remate de las dos delanteras.

El juego se hizo brusco. A los 30 minutos de esta segunda parte surgió un incidente entre el jugador del Atlético Griffa y el del combinado, Lara, ambos argendinos, hubo cambio de palabras y de puñetazos, y el árbitro decretó la expulsión de ambos del terreno de juego. El incidente se produjo al recibir Jayo una fuerte patada, que le dejo tirado en el suelo y Griffa salió en su defensa.

Los equipos fueron despedidos con pitos, abucheos y almohadillazos.

Servicio RENAULT
José Vidal de la Peña
PLAZA DE NUMANCIA - TELEFONO 231550
LA MAS MODERNA INSTALACION PARA LA ATENCION Y SERVICIO DE CUANTO PRECISE SU «RENAULT»

KOSMANT
JOYERIA - RELOJERIA
Relojes para submarinistas, desde 550 PESETAS
Proveedor de COMAES "Cooperativa del Magisterio Español"
Lealtad, 3 Tel. 22 43 50
Santander

La quiniela ganadora

BRESCIA - CAGLIARI	no puntúa.
FOGGIA I - ATALANTA	1
JUVENTUS - LAZIO	no puntúa.
LANEROSSI V - BOLOGNA	no puntúa.
MILAN - LECCO	x
NAPOLI - TORINO	1
ROMA - FIORENTINA	2
SPAL - VENEZIA	no puntúa.
LIVORNO - MESINA	1
MODENA - CATANIA	2
PALERMO - GENOA	1
SAMPDORIA - REGGINA	1
VARESE - PISA	x
CATANZARO - REGGIANA	1

RESERVAS:

PADOVA - ALESANDRIA	x
SAVONA - VERONA	2

Muebles Lozcano
Lo más nuevo en todo lo relacionado con el mueble y decoración
Visítenos en
Peñas Redondas, 14
TELEFONO 23-64-12

Bar Sport Suizo
General Mola, 50 — Teléfono 220793
ESPECIALIDAD en TAPAS VARIADAS y CAFE EXPRES
Comunica a sus clientes que a partir del 1.º DE JUNIO no tendrá día de CIERRE

Jesus Gutierrez
GESTION DE DOCUMENTOS
Calvo Sotelo, 23. Teléf 22-26-74
comerciantes · industriales

La «HOJA DEL LUNES» se distribuye por toda la provincia de Santander por medio de una red de 120 corresponsales.
Sus anuncios surtirán el efecto que se desea.

La fiesta de los toros

Graves cogidas de Andrés Vázquez y Carnicerito de Ubeda y del banderillero "El Pio"

Cuatro orejas y dos rabos para Palomo Linares en su reaparición en Granada

Madrid. (Cifra).—Andrés Vázquez resultó herido de gravedad al entrar a matar a su primer toro —segundo de la tarde— en la corrida celebrada hoy en la Plaza Monumental, última de las ferias de San Isidro.

Se lidiaron un novillo de don Atanasio Fernández, bravo y noble para el rejeonador Conde San Remy, y seis toros de don Eduardo Miura para Joaquín Bernadó, Andrés Vázquez y Serranito. Hubo lleno e hizo buen tiempo.

Los toros de Miura tuvieron trapío, arrobas, buenas defensas, poder y mucho sentido, pero fueron mansos, excepto el cuarto, que levantó un clamor al salir al ruedo por su majestuosia estampa —pesó 622 kilos— tomó seis varas, derribando con estrépito en dos de ellas, y acometió con bravura. El seguido, manso de solemnidad y peligrosísimo, fue condenado a banderillas negras.

El rejoneador Conde de San Remy clavó rejones y banderillas con desigual fortuna, exponiendo mucho. Brindó un par de banderillas a los príncipes don Juan Carlos y doña Sofía, que ocupaban una barrera del diez. Tras clavar dos rejones de muerte defectuosos echó pie a tierra y mató de pinchazo y descabello. (Aplausos. El novillo fue aplaudido en el arrastre).

Bernadó en su primero, muy sosete, hizo una faena muy torera, en la que hubo magníficos redondos, naturales y de pecho, adornándose con molinetes, manoletinas y abaniqueo por la cara. Dos pinchazos y estocada corta (Ovación y salida al tercio. Pitos al toro en el arrastre); en el cuarto, hizo faena breve y mató de dos pinchazos, media estocada y descabello al cuarto intento. (Silencio. el toro fue ovacionado, por su gran pelea con los caballos) al quinto, que mató por cogida de Andrés Vázquez se limitó a igualarle y lo mató de siete pinchazos y cuatro intentos de descabello (Pitos. El toro fue pitado en el arrastre).

Andrés Vázquez, en su primero, peligrosísimo y ruidosamente protestado por el público por su mansedumbre, que fue condenado a banderillas negras, se dobló muy bien por bajo y fue ovacionado. Entró por derecho a matar y el toro lo prendió por la axila y lo volteó aparatosamente. Pasó a la enfermería en brazos de las asistencias. Acabó con el bicho Bernadó de pinchazo, media estocada y descabello al cuarto intento. (Silencio). El toro fue pitado en el arrastre).

Serranito, en su primero hizo faena muy torera sobre la derecha, corriendo bien la mano, y mató de pinchazo y estocada un poco caída. (Ovación, una oreja y vuelta al ruedo). En el otro se limitó a igualar y mató de tres pinchazos, media estocada y descabello al tercer golpe. (Palmas y pitos).

El público tributó una gran ovación al banderillero Manolillo de Valencia por la forma de correr al sexto toro y dos magníficos pares de banderillas que clavó, teniendo que saludar montera en mano.

Los toros pesaron en vivo: 551, 573, 574, 622, 598 y 599 kilos, respectivamente.

En la enfermería de la plaza fue intervenido Andrés Vázquez por el doctor Giménez Guinea, de «herida por asta de toro en región axilar izquierda, con una trayectoria de dieciséis centímetros que contornea el húmero y produce grandes destrozos en los músculos biceps y braquial anterior, contusionando el paquete vascular y el plexo braquial; contusiones y erosiones múltiples, de pronóstico grave. Pasó al sanatorio de toreros».

El picador Muñoz Ortiz también fue asistido de contusiones múltiples en miembro superior izquierdo, de pronóstico reservado.

EN CIUDAD REAL

Ciudad Real. (Cifra).—El peón de «El Pireo», José Rodríguez, resultó gravemente herido durante la lidia del quinto toro. Presenta dos cornadas, una en la fosa ilíaca derecha, con salida del paquete intestinal, y otra en triángulo scarpa, también derecha.

Corrida extraordinaria con motivo de las fiestas de la coronación de la Patrona, Nuestra Señora del Prado. Un novillo de Andrés Parlade, bueno, y seis del Conde de Mayalde, cuatro flojos

Rafael Peralta se luce como caballista y en rejones. Termina de un rejón de muerte. Gran ovación dos orejas, vuelta y saludos.

Curro Romero, faena de aliño para estocada caída. Ovación y saludos. En el cuarto, unos pases por la cara y de aliño entre protestas. Tres pinchazos sin soltar y media caída. Bronca. Se aplaude al toro.

«El Pireo», faena voluntariosa al son de la música para media en lo alto. Gran ovación, una oreja, petición de otra, vuelta y saludos. En el quinto, faena de valor para un pinchazo y una casi entera. Gran ovación, dos orejas y vuelta. Paquirri, faena buena entre ovaciones para un pinchazo, media, otro pinchazo y descabello. Ovación y saludos. En el último, faena porfiada. Media estocada con derrame. Gran ovación, una oreja, vuelta y saludos.

«El Pireo» y Paquirri fueron despedidos con una ovación.

Parte facultativo.—En la enfermería de la plaza de toros fue facilitado el siguiente parte facultativo:

"El banderillero José Rodríguez,"El Pío", de 31 años de edad, fue asistido de dos heridas por asta de toro, una en fosa ilíaca derecha, con destrozos de músculos resto y transverso, penetrante en cavidad abdominal, con salida de paquete intestinal y contusión de vejiga urinaria; otra en tercio del muslo derecho, cara interna, con trayectoria descendente de 20 centímetros, que contusiona paquete vascular y causa destrozos musculares. Pronóestico muy grave."

El herido, después de ser asistido, fue trasladado al Sanatorio del Doctor Sánchez Barrejón, que le atendió en la plaza. Si su estado lo permite, será trasladado mañana al Sanatorio de Toreros de Madrid, en una ambulan-

EN GRANADA

Granada. (Cifra).—Cuarta del Corpus. Seis toros de Samuel Flores, manejables y codiciosos. Salida a hombros de Palomo Linares, después de cortar cuatro orejas y dos rabos.

Santiago Martín "El Viti", oyó palmas en verónicas. Faena de cerca y de castigo al primero. Estocada y descabello. (Ovación). Porfió mucho hasta conseguir faena en el segundo, mal de remos. Estocada. (Ovación, una oreja y vuelta).

José Fuentes, aplaudido al torear de capa. Hizo dos faenas con quietud y dominio. Mató a uno de tres pinchazos y media (Ovación y vuelta). Cuatro pinchazos y media en el otro. (Ovación y vuelta).

Sebastián Palomo Linares, valiente y artista en sus dos enemigos. Despiantes y adornos. Estoconazo en el tercero. (Ovación, dos orejas, rabo y vuelta). Estocada en el último. (Ovación, dos orejas, rabo y vuelta a hombros, saliendo así de la plaza).

EN CORDOBA

Córdoba. (Cifra).—Tercera y última de feria. Casi lleno y buen tiempo. Seis toros de Carlos Urquijo, bravos y bien presentados Salida a hombros de Pedrín Benjumea.

Rafael Ortega hizo una faena ajustada al primero. Media y entera. División de opiniones. Valiente y artista en el cuarto, oyendo aplausos al torear de capa. Pinchazo y estocada. Ovación, una oreja y vuelta.

Antonio Ordóñez, ovacionado en verónicas y quites. Dos faenas con mando, temple y dominio. Pinchazo y estocada hasta la bola. Ovación, dos orejas, rabo y vuelta.

Pedrín Benjumea, aplaudido al torear con la capa. Faena al hilo de las tablas en el tercero. Fue volteado sin consecuencias. Estocada Ovación, una oreja y vuelta. Valiente en el último, al que hizo faena porfiada. Estocada. Ovación dos orejas y vuelta a hombros, saliendo así de la plaza.

EN ZARAGOZA

Zaragoza. (Cifra).—Novillada picada. Seis novillos de Abdón Alonso, de Salamanca.

Adolfo Rojas, hizo dos faenas de porfía. Estocada y media en uno. (Silencio). Estocada en el otro. (Ovación). En el que mató en sustitución de Carnicerito de Ubeda, pinchazo y estocada (Aplausos).

Vicente Manuel Martín, Estocada en el primero. (Ovación, una oreja y vuelta). Pinchazo, media y estocada en el otro (Aplausos). Lidió el segundo de Carnicerito de Ubeda y fue volteado, quedando conmocionado Dos pinchazos y estocada. (Palmas).

Carnicerito de Ubeda, sufre herida por asta de toro al ser cogido lanceando de capa, a la altura de la fosa ilicia derecha, con orificio de cinco centímetros de extensión y trayectoria ascendente de veinte centímetros, que diseca músculo transverso, alcanzando el reborde costal. Pronóstico grave. Pasó a la clínica del doctor Val-Carreres.

Adolfo Rojas también fue asistido en la enfermería de contusiones con hematomas varias y conmoción cerebral. Leve, salvo complicaciones.

EN MALLORCA

Palma de Mallorca. (Cifra). Buena entrada y tiempo espléndido. Seis toros de Félix Camero Gutiérrez de la Higuera, nobles y bravos, excepto el quinto, condenado a banderillas negras.

Jaime Ostos, valiente y artista en el primero. Estocada. Ovación, una oreja y vuelta. Faena de castigo al cuarto. Media estocada. Aplausos.

José Manuel «Tinín», faena variada y aplaudida al segundo. Estocada. Ovación, una oreja y vuelta. Voluntarioso en el quinto, manso. Estocada. Ovación.

Sánchez Bejarano, faena de dominio y temple al tercero. Pinchazo y estocada. Ovación, una oreja y vuelta. Mejoró su actuación en el sexto. Dos estocadas. Ovación, una oreja y vuelta.

Los tres diestros fueron despedidos con una ovación.

EN BARCELONA

Barcelona. (Cifra).—Plaza Monumental. Media entrada. Seis toros de herederos de Felipe Bartolomé, de Sevilla, que dieron buen juego.

Antonio Chenel «Antoñete», ovacionado en el primero, dando la vuelta al ruedo. Silencio en el cuarto.

Diego Puerta, aplausos en el primero de su lote y ovación, dos orejas y dos vueltas en el otro.

Andrés Hernando, ovación, petición de oreja y vuelta en el tercero y ovación, petición y vuelta en el último.

Las novilladas de ayer

EN VISTA ALEGRE

Madrid. (Cifra). — Plaza de toros de Vista Alegre. Seis novillos de Puerto de San Lorenzo, que dieron buen juego. Buen tiempo y casi lleno.

Antonio García «Utrerita», en el primero, ovación, petición de oreja y vuelta. En el cuarto, ovación, una oreja, petición de otra y dos vueltas.

León del Campo, en uno, una oreja y vuelta. En el quinto, ovación, una oreja y vuelta.

Antonio González «Antoñes», en el tercero, ovación, una oreja, petición de otra y vuelta. En el último, aplausos.

Finalizada la lidia del quinto, los tres diestros y el mayoral de la ganadería dieron la vuelta al ruedo. Al terminar la novillada, los tres espadas salieron a hombros.

EN FIGUERAS

Figueras. (Cifra).—Ganado de doña María Francisca Cuadrado Tabernero, de Salamanca, que resultó bueno.

Jesús Sánchez, aplausos en su primero. Fue arrollado por su segundo pasando a la enfermería.

César Morales, estuvo muy bien en su primero, premiado con ovación, oreja y vuelta. En su segundo escuchó aplausos y dio una vuelta al ruedo.

Morales mató el cuarto novillo por el percance sufrido por su compañero de terna, Jesús Sánchez.

Lorenzo Rojo «El Gitano de Bronce», ovación, oreja y vuelta en su primero y palmas y vuelta en el último.

Parte facultativo: Durante la lidia del cuarto novillo ha sido atendido en la enfermería de la plaza el diestro Jesús Sánchez, al que se le apreció fractura del tercer metacarpiano de la mano derecha, que le impide continuar la lidia. Pronóstico reservado.

EL MAYOR VEHICULO NACIONAL
COMMER 2 Tn.

● El furgón más capaz del Mercado.
● Con motor Perkins Diesel de 62 CV.
● Capacidad interior 10 m
FACILIDADES DE PAGO

ENTREGA INMEDIATA
Pida información al concesionario
José Vidal de la Peña
PASEO DE PEREDA, 35. — TELEFONO 22-12-33
SANTANDER

BANCO DE SANTANDER
FUNDADO EN 1857

- Un siglo de experiencia
- Rapidez en sus operaciones
- Completo servicio exterior
- División de Desarrollo y Fomento de Negocios Internacionales
- Cheques de viajeros
- Sucursales en las principales plazas de la Península, Islas Canarias y Baleares

Organización propia en el extranjero:

Filiales:

BANCO DE SANTANDER-ARGENTINA
Bartolomé Mitre, 575 - Teléfono 330014
BUENOS AIRES

BANCO DE SANTANDER Y PANAMA
Vía España y Calle Venezuela - Edificio "La Rotonda"- Anexo- Apd. Postal, 9A-484
Teléfono 3-5325
PANAMA, 9A

Representaciones:

LONDRES-MEXICO-CARACAS
BOGOTA-LIMA

Aprobado por el Banco de España con el n.º 6.654 (1)

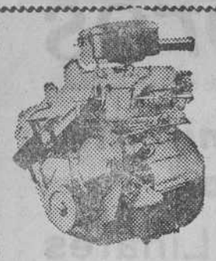

MOTOR
Perkins DIESEL 4/99
Para DKW F-1000
Garaje Montaña - Santander

FUTBOL

liana
PLAZA PORTICADA - Teléfono 22-37-99.
CUATRO CAMINOS - Teléfono 23-48-82.
SAN JOSE, 16 - Teléfono 22-90-82.

COMERCIAL GUCI
SANTANDER: Rampa Sotileza, 5, 7 y 10 - Teléfonos 220625 y 223921 -- SOLARES: Carretera de Liérganes, s/n. - Teléfono 104
GRANDES ALMACENES DE MUEBLES
LAVADORAS "DARLING"
Concesionario de "INTER" "FAGOR" ARTICULOS "FLEX"
Tres plantas en Solares
GABINETES ... ... desde 4.500 Ptas.
TRESILLOS ... ... " 2.500 "
TRESILLOS-CAMAS " 4.500 "
COMEDORES CLASICOS desde 6.500
COMEDORES-SALON
MUEBLES AUXILARES Y DE COCINA
Tres tiendas en Santander
LAMPARAS Y ARTICULOS DE REGALO. ELECTRODOMESTICOS DE LAS MARCAS MAS ACREDITADAS
Le abonamos hasta 1.500 pesetas por su lavadora vieja, si nos compra otra de último modelo
NO REGALAMOS, PERO VISITENOS Y SERA NUESTRO CLIENTE

Pérez Francés sigue de líder en la Vuelta Ciclista a Italia

Ayer se corrió la novena etapa del Giro italiano, en el que los corredores españoles están teniendo destacadas actuaciones, a pesar de que las caídas y otra serie de infortunios se han liado con ellos.

En la etapa de ayer apenas hubo novedad, ya que los corredores se tomaron un pequeño descanso.

Hoy se disputará la décima entre Bari y Potenza, de 140 kilómetros, y mañana, martes, tendrán que escalar el Paso de Pietra Stretta, de 839 metros de altitud, y el miércoles, una de las etapas más duras del Giro, con cuatro puertos y la meta de llegada en la cima del Blockaus, de 2.005 metros.

Después, hasta la decimonovena, no habrá puertos puntuables.

Hasta la fecha, los muchachos de Langarica encabezan casi todas las clasificaciones. Pérez Francés es el líder, siendo uno de los primeros para el premio a la regularidad. Aurelio González encabeza el Premio de la Montaña con neta diferencia sobre el segundo, y el Kas figura en segundo en la clasificación por equipos.

Solamente hay una etapa contra reloj, el próximo domingo, entre Mantua y Verona, de 45 kilómetros, y después, a partir de la decimonovena, lo más duro del Giro.

Promoción a Primera División

SEVILLA ... ... 1—REAL GIJON 0

Frenos eléctricos
Iruña
Montajes en el día
Facilidades de pago
DEPOSITARIO exclusivo para SANTANDER Y PROVINCIA:
NANSA San Luis, 34-Tlefs. (232462 233628

Automóviles RENAULT
Ofrece la más extensa gama de modelos
R-8 ALPINE GORDINI R-10
R-4 L R-4-SUPER R-4 FURGONETA
Entrega inmediata de todos los modelos
Agencia: RENAULT José Vidal de la Peña Paseo de Pereda, 35 Teléfs. 221368 y 221233

AUDIOVOX
Especialista en sonorización y megafonía
VENTA Y ALQUILER DE EQUIPOS DE SONIDO
Distribuidor exclusivo para Santander y provincia de la marca francesa de materiales para sonorización «BOUYER»
Pasaje de Peña, 1, 1.º
Teléfs. 220210 y 228284 SANTANDER

Promoción a Segunda División

Fase de campeones

ALCOYANO	4 — ELDENSE	0 (1-0)
BADAJOZ	3 — CARABANCHEL	1 (4-0)
BILBAO AT.	1 — HUESCA	0 (0-0)
AVILES	1 — SALAMANCA	1 (1-3)
ORENSE	1 — JEREZ DEP.	0 (0-1)
JAEN	4 — G. TARRAGONA	1 (2-1)
EIBAR	3 — MAHON	0 (2-3)

VIAJES ECUADOR
SANTANDER
JESÚS DE MONASTERIO, 17
TELÉFONO 225868 225967 222129
4 de junio
Santo Toribio y Fuente De

Promoción a Segunda División

Fase de subcampeones

ALBACETE	3 — PONFERRADINA	1 (0-3)
PLUS ULTRA	3 — GERONA	1 (2-1)
ARAGON	5 — ONTENIENTE	1 (0-2)
JEREZ IND.	2 — REAL UNION	2 (0-2)
LLORET	1 — CAUDAL	0 (0-2)
MOSCARDO	2 — IBIZA	0 (1-4)
LUGO	1 — SESTAO	1 (2-1)

En Santander
Muebles TORRELAVEGA
Rualasal, 1 (junto al Coliseum)
SE FABRICAN EN TORRELAVEGA Y SE VENDEN EN SANTANDER
Depósito y venta de artículos FLEX «FLEX fabrica para su descanso»
Muebles TORRELAVEGA
Se los pone en su domicilio
Rualasal, 1 (junto al Coliseum) - Teléf. 227134

Promoción de ascenso a Tercera

Guecho, 2; Santoña, 1
Zalla, 1; Unión Club, 1.

PLAYERO INGLES (Tenis)
DE CALIDAD INSUPERABLE
CALZADOS EYA
exclusivista: emilio aguilera, s.a.
TELEFONO 47 * APARTADO 4 * ASTILLERO

Ordeñadoras
WESTFALIA
(Alemanas)
Varios modelos
Un año de garantía
Distribuidor exclusivo:
CRENEX (Carlos Fernández Agudo)
Garmendia, 4 - Teléfs. 227011 y 221661 - SANTANDER

COPA CANTABRIA

SEMIFINAL
Candina, 2; Cayón, 0.
Escudo, 1; Castro, F. C., 0.

No sea esclavo de sus vacas
Mímelas con ordeñadoras S. A. C. Christensen de Dinamarca
La ordeñadora aumenta la producción de leche porque la vaca está cómoda.
Importante ahorro de mano de obra - Toda la familia sabe manejarla.
Distribuidor para Santander y provincia: Ignacio Palacios, S. A. Castilla, 4 - Teléfonos 225033 y 221960 - SANTANDER

PISOS
CALLES: Isabel II, Castilla (Feygón), Cisneros, Sardinero
AGENCIA FER DE LA PROPIEDAD INMOBILIARIA
RUALASAL, 12

OFICINAS
Edificio CRISOR
8 PLANTAS
Calle Burgos

LOCALES
extraordinarios
Calle Cisneros

Pérez Francés defendió ayer su maglia rosa en el Giro

La etapa, que se desarrolló bajo un fuerte sol, fue ganada por el belga Vlieberghe

Protesta de los directores deportivos franceses, españoles y belgas por los empujones que dan los gregarios italianos a sus ases

TARENTO.—(Crónica del enviado especial de «Alfil»). Pocas novedades, o más bien ninguna, ha ofrecido la etapa de hoy, como era fácilmente de suponer. Después de los desplazamientos de las anteriores a Reggio Calabria y la dura lucha desencadenada al fin entre esa ciudad y Consenza, con Motta y los españoles como principales protagonistas (además del vencedor Stablinski), los 202 kilómetros que han traído a la caravana desde Consenza a Tarento bajo un auténtico sol de justicia, forzosamente tenían que ser recorridos a marcha lenta.

Especialmente en la primera mitad, la media horaria estaba resultando bajísima y se marchaba con bastante retraso sobre el horario previsto, resultado que, sin embargo, se enmendó en el último tercio del recorrido, en que se produjeron algunos intentos por parte de segundas figuras, ansiosas de mejorar un poco su posición en la general. La verdad es que no lo consiguieron, porque los ases, entre los que hay que contar siempre con la mayoría de los componentes del equipo español, no permitieron que cuajara ninguno de esos intentos.

Solamente en los últimos kilómetros, un puñado de 16 corredores logró sacar cierta ventaja, que en la meta se redujo a menos de medio minuto.

POCOS INTENTOS

En los kilómetros iniciales hubo algún intento, primero del colista Lievore con el suizo Binggeli y luego de Stefanini y el español San Miguel; pero pronto volvió la calma absoluta. Sólo se rompió esa calma, provisionalmente, a la vista de las dos metas volantes, colocadas ambas antes del control de avituallamiento, que se hallaba justamente a media distancia entre Cosenza y Tarento.

En la primera (51 kilómetros de salida), se adjudicó el premio Novak, un gregario de Anquetil; en la segunda (92 kilometros), ganó el sprint el belga Van Vlieberghe, que habría de adjudicarse luego la etapa.

Nada más pasar el control de avituallamiento trataron de escapar Campagnari, Armani y Zilioli. Ya había un nombre sonoro entre los aspirantes a fugados y eso no lo podían permitir los ases. Pérez Francés y Motta reaccionaron en seguida y todos los demás detrás de ellos. Algo más tarde, faltando 65 kilómetros para la meta, otro intento, esta vez por parte de Neri, el alemán Dolka y nuevamente el colista Lievore; pero, pese a modestia de los nombres, también hubo inmediata persecución del grupo, que, entre otras cosas, parecía darse cuenta de que convenía aligerar la marcha, al menos para que la media horaria no fuese demasiado baja.

ATACA MERCKX

A 35 kilómetros de la meta de Tarento, una pequeña sorpresa, que también quedó en agua de borrajas. Atacó, por primera vez desde que empezó la Vuelta, el belga Merckx, uno de los más conspicuos favoritos de la Prensa italiana y adversario temido de los ases nacionales. Motta y los españoles volvieron nuevamente a ser los principales anuladores del efímero intento del joven campeón belga.

Faltando ya solamente quince kilómetros es cuando se produjo la escapada de los dieciséis que (con un español entre ellos) llegarían a la meta un poco adelantados al grupo. En el sprint, los especialistas italianos Zandegu y Armani fueron batidos por el belga Vlieberghe. Y otro belga, Planckaert, ganaría el sprint del grupo, más numeroso que nunca.

Sin novedad, por tanto, en la clasificación, con la maglia rosa en poder de Prez Francés.

La única novedad, si así puede llamarse, se ha dado al margen de la etapa. Fue una reunión tenida la noche anterior por los directores de los grupos deportivos franceses, belgas y español, disgustados por la frecuencia con que algunos ases italianos se dejan empujar por sus gregarios. El director del «Giro», Vicenzo Torriani, ha prometido estar ojo avizor para que la prueba, de ahora en adelante al menos, se desenvuelva con regularidad.

Colonia "Santísima Trinidad"
En calle ALTA, núm. 70
Construcciones Cagigas
Venta de pisos desde 240.000 pesetas
Entrada 50.000 pesetas
Resto, facilidades
Informes: Calle Alta, 70 - Oficina

Peñalosa, del equipo Fergal, entra victorioso en la meta de Ampuero. (Foto M. BUSTAMANTE).

CLASIFICACIONES

CLASIFICACION DE LA ETAPA

1. Albert Van Vlieberghe (Bélgica), en 5 h., 17 m., 43 seg. (Media de 38.137).
2. Zandegu.
3. Armani.
4. Andreoli.
5. Basso.
6. Lemetejer, (Fr).
7. Franchini.
8. Della Torre.
9. Binggeli ,Suiza).
10. Guerra.
11. Bodreo.
12. Balmonion.
13. ELORZA (España).
14. Anni.
15. Portalupi.
16. Bracke (Belg.)

Todos con el tiempo de Van Vlieberghe.

17. Planckaert, en 5. 18. 02., a diecinueve segundos del vencedor

Con el mismo tiempo de Planckaert ss clasificaron todos los demás corredores, excepto tres,

22. PEREZ FRANCES.
39. GONZALEZ.
64. GABICA.
65. GOMEZ DEL MORAL.
66. ECHEVARRIA.
67. MARTIN PIÑERA.
68. SAN MIGUEL.
69. LOPEZ CARRIL.
107. Lutte, 5. 23. 21.
108. Ballini, 5. 25. 31.
109 Temporin, mismo tiempo.

CLASIFICACION GENERAL

1. JOSE PEREZ FRANCES (España), con 44 h., 16 m., 02 seg.
2. Aldo Moser (It.), a 3 seg.
3. Schiavion (It.), 42 seg.
4. Bitossi, a 47 seg.
5. GONZALEZ (España), a 50 segundos.
6. Carletto, a 1. 09.
7. Merckx, a 1. 10.
8. Motta, M. T.
9. Gimondi, a 1. 13.
10. Adorni.
11. Pingeon.
12. Zilioli, los cuatro en el mismo tiempo que Gimondi.
13. Pogiali, a 1. 15.
14. Altig, a 1. 26.
15. Amari.
16. ECHEVARRIA (España).
17. Anquetil.
18. Fontona.
19. GABICA (España).
20. Mugnaini, todos en el tiempo de Altig.
21. Taccone, a 2. 35.
22. GOMEZ DEL MORAL (España), a 2. 53.
23. Schutz (Lux.), a 3. 04.
24. Dancelli, a 3. 15.
25. Balmonion, a 3. 18.
26. SAN MIGUEL (España), a 3. 31.
27. VELEZ (España), a 4. 22.
41. LOPEZ CARRIL, con 4. 46.
33.
59. ELORZA, con 45. 01, 9.
66. MARTIN PIÑERA, con 45, 05. 07.

EL BELGA CONINGSLOO GANO LA PARIS-BURDEOS

París. (Alfil).—El corredor ciclista belga Georges Van Coningsloo ha ganado la sesenta y seis edición de la prueba «París-Burdeos», de quinientos cincuenta y siete kilómetros.

REBOLLEDO
Muelle, 14. Telfs.: 22-25-53 y 23-21-43

†

Don José Alonso González

falleció en Parbayón, en el día de ayer, a los 82 años de edad, habiendo recibido los Santos Sacramentos y la Bendición Apostólica.

D. E. P.

Su hija, doña María Luisa; hermano, Mariano; hermanos políticos, Emilia, Joaquín y Federico Sobaler, Balbina, Pilar y Mundo; sobrinos, primos y demás familia,

RUEGAN a sus amistades una oración por su alma y asistan a la conducción, que se verificará HOY, A LAS SEIS Y MEDIA, desde su domicilio, a la iglesia parroquial, donde se celebrarán los funerales de cuerpo presente y a continuación al acto de la inhumación en el cementerio de mismo, favores por los cuales les quedarán agradecidos.

Parbayón, 29 de mayo de 1967

MAS CARNE
MAS HUEVOS
MAS LECHE... CON PIENSOS
PROSETI
ORUÑA (SANTANDER)

Ganen dinero

8.000 A 12.000 PTAS MENSUALES Cultivando CHAMPIÑONES en su casa. Negocio Cómodo y de gran porvenir. Compramos producción. PIDA INFORMES A PRODUCTOS ALBA. — C/Enamorados, 23. BARCELONA—13.

El programa del Real Club Marítimo

por Pepe Montaña

Los trabajos del comodoro y del Comité de Regatas del Real Club Marítimo de Santander han sido dedicados en especial a la vela. Han trazado un programa muy entusiasta y completo en sus aspectos. Han trabajado en la cámara, para perfilar un desarrollo de pruebas interesantes.

Tiene su programa, para los más exigentes en vela, una cualidad que no es preciso elogiar. Dividen en seis clases, a saber:

Las de crucero tienen 10 pruebas, como siguen: Tres Trofeos del Cantábrico, un Trofeo de Comodoro de Honor, un Crucero a Castro Urdiales, tres Campeonato de Santander y otra Crucero a Laredo, y una regata femenina. Empiezan el 21 de julio, siguen en el mes de agosto y terminan con la regata de damas el día 2 de septiembre.

En cuanto a la clase star, se celebra del 15 al 19 de julio el Campeonato de España, que servirá para ser seleccionado para olímpico; el 21 del mismo mes se correrá el Trofeo del Cantábrico; sucesivamente, Trofeo Olivier, Trofeo del Comodoro de Honor, Copa Alfonso Pérez, para terminar con la regata femenina, que se verificará el 2 de septiembre.

En los dinghy, se empezará la Copa Memorial el día 2 de julio; el 21 del mismo, el Trofeo del Cantábrico; el 25, Trofeo Comodoro de Honor; en el mes de agosto, la Copa Real Club Marítimo y el Grimpolón Azul; terminando después con la regata femenina.

En la clase vaurien, se empezará el 21 de julio, con el Trofeo del Cantábrico y el Trofeo Comodoro de Honor; seguirá, en agosto, Copa Real Club Marítimo, y se continuará en setiembre con la regata femenina y la Copa Escuela de Vela

En lo referente a la clase snipe se abrió la temporada en abril, con la Copa Primavera, y en mayo tendrá la Copa Entrenamiento, que seguirá en junio con la Copa Gallo, y la Copa Presidente; en julio, la Copa del Comandante de Marina. Trofeo del Cantábrico y Trofeo Comodoro de Honor; en agosto se verificarán las regatas interflotas Copa Real Club Marítimo y Juvenil Fermín Sánchez, y en setiembre, la regata femenina, Trofeo Tripulación, Copa Otoño y Copa Despedida, y por último, en octubre, Trofeo de la Flota.

En la clase finn, se verificará el Campeonato de España, en el mes de julio, siendo una prueba preolímpica, que servirá para que puedan ir a Méjico los seleccionados.

Resumen: Diez regatas de crucero, tres de star, catorce de dinghy, quince pruebas de vaurien, cuarenta y cuatro de snipe y cuatro regatas de finn; dos Campeonatos de España, de star y finn con carácter preolímpico.

El espectáculo de nuestra bahía con balandros de todas clases, reseñará las jornadas de emoción y combatividad de esas gaviotas de madera y velas que son los balandros. Tendremos en vela un magnífico programa de pruebas deportivas, gracias al Real Club Marítimo de Santander, que no se duerme en los éxitos obtenidos. Va a más.

GRATIS REVISTA - SOLICITELA GRATIS
Mejoramiento Físico - Desarrollo Muscular
PIDA REVISTA GRATIS
Sin compromiso alguno puede usted recibir, si lo desea, por correo una REVISTA DEPORTIVA e informativa totalmente gratis.
En ella le informaremos sobre la importancia de nuestros métodos individuales para todas las edades y necesidades físicas de CONSERVACION MEJORAMIENTO Y DESARROLLO MUSCULAR.
Los cuales pueden ser practicados a cualquier hora del día y lugar de residencia con la mayor discreción y reserva.
15 MINUTOS DIARIOS SON SUFICIENTES
para que usted pueda obtener en muy breves semanas: ANCHAS ESPALDAS, HOMBROS ROBUSTOS, TORAX BIEN FORMADO y VIENTRE Y CINTURA proporcionados. Sus grasas superfluas le desaparecerán y la flexibilidad de sus carnes se convertirá en potentes fibras musculares.
Gratis Cupón Revista Informativa
Sr. Director: Sin gastos ni compromisos deseo recibir una Revista Deportiva e informativa, con fotografías
Nombre
Calle
Ciudad
Provincia
Asesor Facultativo: Dr. F. Perelló - Colegiado 2018 Centro aut. Ministerio Educación Nacional - 100 - II - C. S. 77 C3
Recorte y envíe hoy mismo este cupón a:
SANSON INSTITUT - Apart. 8047 - BARCELONA
GRATIS REVISTA - SOLICITELA GRATIS

Ciclismo local

L. M. Peñalosa venció ayer en Ampuero

Por equipos triunfó el de Ampuero

Con un tiempo infernal de constantes lluvias y viento se corrió el domingo en Ampuero la II Prueba Ciclista Aniversario de la Coronación, para corredores aficionados de segunda y juveniles de primera.

Los veinte corredores partieron en marcha neutralizada desde el Santuario de Somahoz hasta Ampuero, donde, a las tres y media —con media hora de retraso— se dio la salida oficial.

El recorrido consistía en subida al collado del Asón y bajada por La Gándara.

En la subida se destacó ligeramente un pequeño pelotón, marchando en cabeza Peñalosa, que pasaría por la cima en primer lugar. En el descenso se produjeron varias caídas, entre ellas la de Ruizsoto, la más grave, y la de Miguel Angel Torre. El primero se vio obligado a retirarse, pero Miguel Angel terminó en muy buena posición, a pesar de sufrir una aparatosa caída.

En la meta se presentaron cinco corredores y fue Luis Miguel Peñalosa el vencedor, con un tiempo de 1 hora, 59 minutos y 10 segundos.

2. Jesús Nazábal, ídem,
3. A. Urquiza, ídem.
4. E. López, ídem.
5. M. González, ídem.

Después, a minuto y medio, entraron varios corredores, entre ellos Torre, Santisteban y Pandal.

Cristalería Soriano
HERRERO Y CIA., S. A.
FABRICA DE ESPEJOS
Concesionario de «FILON», placas onduladas y planas de plastico únicas reforzadas con «NYLON».
BURGOS, 7 — TELEFONO 234700 (3 LINEAS)

Mantequería La Madrileña Fiambres
Santa Clara, 1 Teléf 226115
Frutería
Castelar, 49 Teléf 270789
LOS MAS SELECTOS ARTICULOS Y A LOS MEJORES PRECIOS
Pida en estos establecimientos los productos "BIMBO"

Tintorería Martinau
RECOGIDA Y ENTREGA A DOMICILIO
Servicio en el día
Despacho: Burgos, 5. Teléfono 22-44-66.
Taller: Canalejas, 54. Teléfono 27-26-57.

CASA DE NUMANCIA
Loriente
PUERTOCHICO

Profesionales

Luis Sanmartín Polanco
NIÑOS
J. Sanmartín Polanco
CORAZON
MEDICINA INTERNA
CADIZ, 4, segundo
Teléfonos 228728 y 233295

BICO VAZQUEZ
Corazón y Medicina Interna
Calderón de la Barca, 15-1.º
Teléfono 22-23-70
Pide hora de Consulta.

LUIS MARINA VELEZ
GINECOLOGO

J. J. ORTIZ HAZAS
Amós de Escalante, 10, 3.º
Teléfono 22-75-27

RAFAEL LARIOS
RIÑON Y VIAS URINARIAS
MEDICINA Y CIRUGIA
Río Pino, 2. Teléfonos: 22-93-55 y 23-30-80.

Félix Sandoval
Cirugía infantil
Calderón de la Barca, 18, 6.º izqda.
Teléfono 22-95-83

A. García Acha
OCULISTA
Plaza de los Remedios, 2.

Dr. HUEBRA
Especialista en ELECTRO-RADIOLOGIA
Diagnóstico y tratamiento.
Calderón de la Barca, 18. (2.º Edificio ALCAZON) Teléfs.: 225140 y 222545

BUENO — ODONTOLOGO
Calasal, 22 — Teléf. 22-31-93

GUILLERMO RAIZABAL
DENTISTA
CALASAL, 23, primero centro.

J. M. VILLEGAS
Médico — Análisis clínicos.
Calle de Peña, 1. — Teléf. 22-16-51

A. L. PEREA
HUESOS Y ARTICULACIONES
CALVO, 2 (edificio Gran Cinema)
Teléfonos 234164 y 231241

GERARDO MARTINEZ
PRACTICANTE
Lealtad, 8, segundo izquierda.
Teléfono 22-55-17

DR. RUIZ LLOREDA
GARGANTA — NARIZ — OIDOS
CIRUGIA ESTETICA
Calvo Sotelo, 13, 3.º, derecha
Teléfono 22-91-02

E. LOPEZ-DORIGA
APARATO DIGESTIVO
MEDICINA Y CIRUGIA
Lealtad, 18.
Teléfonos 22-83-00 y 22-80-81

F. Pardo Villa
Especialista de corazón.
LEALTAD, 6. — TELEF 22-50-50

RUIZ ABAD
ODONTOLOGO
(Edificio «Calzados Pakara»)

A. COBO GARCIA
Garganta, nariz y oídos
(AUDIOLOGIA)
HERNAN CORTES, 15, entresuelo

Callista Martínez
Recibe de 10,30 a 12,30 y de 4,30 a 6,30
Queda suprimida la reserva de horas.
J. DE HERRERA, 3 — TEL. 223371

L. IÑIGO
OCULISTA
PASEO DE PEREDA, 1.

CALLISTA Balbás
Plantillas ortopédicas
Podogramas
GARMENDIA, 1 — Teléfono 221489

R. RUIZ MUCIENTES
CORAZON NUTRICION
MEDICINA INTERNA
Castilla, 5 — Teléf. 22-10-21

FERNANDO ESTRAÑI
Sistema nervioso.
CASTELAR, 1. — Teléf. 270248

Dr. García Mata
PULMON — CORAZON
MEDICINA INTERNA
ISABEL II, 22, 2.º, derecha
Teléfonos 227040 y 270665

ALVARO VIDAL
Medicina interna — Rayos X
Paseo de Pereda, 37. Teléf. 223209

Andrés García de Tuñón
RIÑON — VEJIGA — PROSTATA
ISABEL II, 32
Teléfono 22-63-65

F. Fonseca Pigazo
MEDICO ODONTOLOGO
Santa Clara, 10. — Teléfono 228621

BUSTAMANTE
ODONTOLOGO
Juan de Herrera, 21 — Tef. 223192

RAMON BARCENA DE LA CALZADA
OCULISTA
Hernán Cortés, 23. — Teléf. 22-25-35

Dres. Vallina y Carral
Rayos (diagnóstico) Radioterapia
Radium — Ultrasonidos
Electricidad Médica
CALVO SOTELO, 5 — TEL. 223536

DR. L. MORALES NORIEGA
SISTEMA NERVIOSO
Consulta de 11 a 1.
Sanatorio del Doctor Morales.

MANZANO — Odontólogo
Director de la Clínica Militar
CADIZ, 1, 3.º esquina estaciones

Practicante LARIOS
DIARIA, DE 1 A 3 Y 6 A 8
A. TOLEDO, 7. TELEF 233080

JOSE M. CARBALLIDO
CORAZON Y PULMON
Isabel II, 16. Teléfs. 228791 y 229372

Dodge-Dart BARREIROS
SOLICITELO Y
pida una demostración
a sate
Castilla, 1 Teléf. 222735

Hoja del Lunes
SANTANDER
29 de mayo de 1967

Ut mas novedades en Gafas de Sol
Nuevas líneas-Creaciones de moda-Colores a su gusto
LUDY
OPTICO DIPLOMADO EN ALEMANIA
Becedo, 3 Te éfono 223130 Santander

Ante el España-Turquía del miércoles en San Mamés

Ba'manya da a conocer el equipo español con una sola duda: Pirri

Lesionado ayer, si no puede jugar será sustituído por Santos, Paquito o Violeta

Bilbao. (Alfil).—El jugador madridista **Pirri ha sufrido** un esguince lumbar en el entrenamiento que ha efectuado esta mañana en San Mamés la Selección española, y por el momento no se sabe si estará en condiciones de alinearse el miércoles contra la Selección turca, a pesar de haber sido designuado por Balmanya.

El seleccionador nacional ha hecho pública hoy, al terminar los ejercicios de entrenamiento, la alineación definitiva que sacará España, con la única incógnita por lo que se refiere a Pirri.

La alineación **será esta:**

IRIBAR; SANCHIS, GALLEGO, REIJA; PIRRI, GLARIA; UFARTE, ADELARDO, GROSSO, JOSE MARA Y GENTO.

Un redactor de «Alfil» ha preguntado al seleccionador nacional cuáles son sus planes con respecto al puesto de medio volante derecho.

—Por el momento —ha respondido el señor Balmanya— hay que esperar a las próximas cuarenta y ocho horas, ya que no hay que descartar la posibilidad de que Pirri se recupere del esguince. Tendré que conocer también el informe médico antes de tomar una decisión.

—En el supuesto de que no se recuperase Pirri, ¿quién podría sustituirle?

—En ese caso, **seguramente** habría que llamar a Santos, del Zaragoza, o a Paquito, del Valencia, que figuraban en la primera lista de seleccionados. Esto, todavía no lo tengo decidido. Asimismo podría incluirse a Violeta, formando pareja en la media con Glaría.

La lesión se la produjo Pirri esta mañana misma, en el encuentro que la Selección española ha jugado contra un equipo de jugadores juveniles y aficionados del Atlético de Bilbao, y en el que también se incluyeron a algunos de los seleccionados.

Arbitró el **colegiado internacional** bilbaíno Gardeazábal.

Otro jugador que se ha quejado de algunas molestias en la región inguinal es Luis, del Atlético madrileño.

—**No es nada importante** —ha dicho el jugador— y la prueba es que únicamente noté las molestias estando en frío. Cuando entré en juego ya no tuve molestias.

Sin embargo, Balmanya, con buen criterio, ha resuelto no incluirle en el equipo que juegue contra Turquía.

Los jugadores españoles no volverán a entrenarse en San Mamés hasta mañana, martes, dejando la jornada de hoy, lunes, para que sean los componentes del equipo turco los que realicen sus ejercicios físicos en el campo bilbaíno.

La Selección española asistió anoche al encuentro Bilbao Atlético-Huesca, valedero para la promoción de ascenso a Segunda División.

El Sevilla no decidió la promoción en su campo

Dominó intensamente al Gijón, pero no pudo vencerle más que por 1-0

Los gijoneses jugaron con gran tranquilidad y con exceso de nerviosismo los sevillanos

Sevilla. (Alfil).—Sevilla, 1; Gijón, 0.

Sevilla: Rodri; Isabelo, Costa, Eloy; Lara, Achúcarro; Oliveros, Cabral, Lizarralde, Pipi y Román.

Gijón: García Cuervo; Cardenas, Alonso, Uribe; Puente, Valdés; Montes, Pocholo, Solabarrieta, Alberto y Amengual.

Arbitró Zariquiegui, del Colegio navarro, bien, aunque en los minutos finales perjudicó al Sevilla con su equivocada apreciación en las jugadas.

Buen tiempo y unos 40.000 espectadores en el Sánchez Pizjuán, ante la trascendencia del partido.

El único gol del encuentro lo marcó el Sevilla a los doce minutos del primer tiempo. Oliveros sacó una falta cerca del área, remató de cabeza Cabral, rechazó el portero asturiano y Lizarralde, bien situado, envió el balón a las mallas.

Dominio intenso de los locales en los primeros minutos, en medio de un ambiente de gran emoción en los graderíos. A los 10 minutos, Lizarralde, dentro dèl área, falló una clarísima ocasión.

Un minuto después, un cabezazo de Cabral es detenido por García Cuervo.

A partir del gol sevillano, el Gijón pasó a dominar durante unos minutos y a los 19, Pocholo estrelló un balón en el larguero. Poco después se acentuó la presión local ante el marco visitante y Pipi remató de cabeza a los 23 minutos, saliendo fuera.

Seis minutos más tarde, Lizarralde perdió otra clara ocasión y a los 40, Ramón tiró alto. En el último minuto de esta primera parte, Lizarralde, en una melée ante la puerta asturiana, estrelló un balón en el travesaño.

El segundo tiempo fue de dominio completo local, salvo algunos contraataques aislados de los gijoneses. A los tres minutos, Cárdenas salvó un gol al sacar el balón desde la misma línea. Hasta el final, los forasteros se defendieron bien, con orden y serenidad, ante el creciente nerviosismo y desconcierto de los sevillanos, que buscaban con afán, pero sin acierto, un nuevo gol que les diera mayores posibilidades ante el ya difícil partido de vuelta.

Destacaron Achúcarro, Pipi y Lizarralde en el Sevilla, y Cárdenas, Valdés y Pocholo en el Gijón.

ESTUDIOS DE MEMORIA Y CONCENTRACION
ESTUDIOS DE CONVERSACION
(Mundialmente conocidos)
Pida folletos informativos a AXEL
Apartado 2.046 SANTANDER

Promoción a Segunda División

La próxima eliminatoria de los campeones y subcampeones

Orense-Jerez Deportivo tendrán que jugar un tercer partido

Madrid. (Alfil).—Se han celebrado hoy los partidos de vuelta de la primera ronda de los torneos de campeones y subcampeones de Tercera División, promoción de ascenso a Segunda.

Deberán desempatar los equipos Orense y Jerez Deportivo, porque en los dos encuentros celebrados entre ambos se dio el mismo resultado de 1-0 favorable a los que jugaban en propio campo.

Las demás eliminatorias han sido resueltas, y en la segunda ronda, cuyos encuentros se disputarán los días 4 y 11 de junio, se jugarán las siguientes eliminatorias:

TORNEO DE CAMPEONES

U. D. Olot contra Alcoyano.
Badajoz contra el Bilbao Atlético.
Salamanca contra el vencedor del desempate Jerez DEP-Orense.
Jaén-Eibar.

Los cuatro vencedores de estas eliminatorias jugarán la próxima temporada en Segunda División.

TORNEO DE SUBCAMPEONES

Almería contra Ponferradina.
Plus Ultra contra Aragón.
Real Unión contra Cadiz.
Ibiza contra Lugo.

Los clubs ganadores de estas eliminatorias se enfrentarán los días 18 y 25 de junio a la Ciudad Deportiva, Langreo, Burgos, Atlético Ceuta y Constancia, respectivamente, para aspirar al ascenso a Segunda.

ALMACENES LEONARDO
Ruamayor, 1

Promoción a Tercera y Campeonato de España Juvenil

El Santoña perdió en Guecho por 2-1 y el Unión Club empató a uno con el Zalla

Por 4-0 perdió el Toluca ante el J. del Atlético de Bilbao en el Hogar

Ayer también fue día de fútbol oficial para dos de nuestros clubs nacionales: para el Santoña y el Unión Club de Astillero.

Uno y otro jugaron en terrenos vizcaínos, con el Guecho y el Zalla, respectivamente, en encuentro de ida de la promoción de permanencia en Tercera División.

Para santoñeses y unionistas buenos resultados con vistas a los partidos de vuelta, que se jugarán el próximo domingo.

El Santoña perdió ante el potente y goleador Guecho por dos a uno, tras de aguantar muy bien y tras de realizar peligrosos contraataques, que pusieron en serio peligro la portería guechotarra.

Este tanteo no será difícil de superar en el partido de vuelta, máxime si se considera que los santoñeses han confirmado en este partido hallarse en un buen momento de fuerza, juego y moral.

Por su parte, el Unión Club empató ante el Zalla, a uno. Buen partido de los astillerenses, que merecieron ganar. Su superioridad fue clara, y únicamente el "ambiente" y el jugar con un sentido conservador y el pensamiento puesto en el partido de vuelta les impidió un mejor resultado.

De todos modos, convendría que los del Unión no se confiaran demasiado en el partido de vuelta, no sea que le pase lo que al Naval, que, tras de empatar "a domicilio", no pudo eliminar a los del Zalla en su campo. La ventaja del Unión es que está sobre aviso.

CAMPEONATO JUVENIL

NUEVA DERROTA DEL TOLUCA

Tras del encuentro del domingo en San Mamés —7-0 en contra del Toluca— a los santanderinos no les quedaba más que una ilusión: salvar el honor ganando, naturalmente.

Pero no ganó. Ni empató siquiera. Perdió y nada menos que por cuatro a cero, con lo que quedó bien claro que el siete de San Mamés no fue enteramente casual.

El juvenil del Atlético bilbaíno, con cinco internacionales en sus filas y con una fe absoluta en sus posibilidades, más la tranquilidad que les proporcionaba el saberse clasificado de antemano, jugó a placer, y a medida que caían los goles —los cuatro los marcó en el primer tiempo— más a placer.

Exhibió un buen fútbol, más decidido y entusiasta en el primer período; en plan conservador y sin arriesgar gran cosa en el segundo. El Atlético se encontró además, y para que todo le siguiera rodando bien, con que la defensa toluquista dio más facilidades de las previstas... y así fue todo.

En el segundo tiempo el Toluca se defendió mejor no obstante notar la ausencia de Aguinaga, uno de sus mejores jugadores, pero ya el Atlético estaba lanzado.

Plata, interior izquierdo de los bilbaínos fue el el héroe del partido. Marcó tres de los cuatro goles. El primero a los diez minutos, de cabeza; a los diecisiete, el segundo, de un tiro cruzado; el tercero, a los treinta y dos, al rematar una falta sacada por Chomi. Este jugador completó la serie con un gol marcado a los veintitrés minutos.

El Toluca, en fin, se despide del Campeonato Nacional Juvenil con esta nueva derrota. Pagó la novatada. Menos hecho a estas competiciones que el conjunto bilbaíno quedó a merced de éste. Diremos, además, que se desmoralizó algo y no rindió lo que en él es habitual.

J. P. B.

OTROS RESULTADOS

Madrid. (Alfil).—Resultados registrados en los partidos de fútbol juvenil correspondientes a la vuelta de los octavos de final de la Copa de S. E. el Generalísimo.

Real Club Celta, 3; Juvenil Asturiana, 1. (4-1).

Sevilla, 0; At. de Madrid, 0. (1-1)
Valencia, 1; At. Cataluña, 1. (2-1)
C. D. Damm, 1; Levante U. D., 1.
Resultado anterior (3-1).

Estadio Casablanca, 1; C. D. Añorga, 1. (3-1).
Real Madrid, 7; Villafranca, 0.
Resultado anterior (2-1).

AUTO-ESCUELA GESTORIA PAZ
LES PRESENTA EL
RESULTADO SORPRESA

Ayer descansaron los equipos supervivientes en la Copa del Generalísimo, descanso impuesto por el España-Turquía, que se jugará el próximo miércoles en San Mamés.

No descansaron el Sevilla ni el Gijón, eliminados ambos en el torneo copero y sin jugadores internacionales en sus filas para el encuentro de Bilbao. Sevilla y Gijón jugaron su primer partido de la promoción a Primera... y saltó la sorpresa. No está mal el porcentaje: un solo partido, una gran sorpresa. Porque convendrán con nosotros que el muy escaso uno a cero de los sevillistas sobre los gijoneses, en el Sánchez Pizjuán, no deja de ser sorprendente. Y peligroso. El Sevilla, para ir tranquilo al Molinón, tenía que haber ganado por un par de goles de ventaja, y así y todo sudar lo suyo en ese partido de vuelta.

La tan cacareada superioridad de los primeras sobre los segundas no se ha puesto de manifiesto en este encuentro, y el Sevilla ahora se encuentra en peligro de descender a Segunda, culminando así una campaña que no se ha distinguido precisamente por su brillantez.

El resultado, el modo cómo jugó el Gijón, la desorientación sevillista, su nerviosismo, la prácticamente inexistente superioridad del primera sobre el segunda, etc., han constituído la nota más inesperada de este partido, en el que los más vaticinaban un claro triunfo andaluz.

No ha sido así, y por eso estimamos que en este único partido de categoría superior se ha dado la sorpresa. Y se ha producido para el Sevilla un gran peligro, el mayor en el que se ha visto desde hace muchas temporadas.

EXTENSA FLOTA DE VEHICULOS
ENSEÑANZA TEORICA CON APARATOS ALEMANES *****
SANTANDER. AMOS ESCALANTE, 10 TL: 221890 Y 229525
TORRELAVEGA. J M DE PEREDA, 18 Y 29
ASTILLERO SAN JOSÉ, 20.

piensos Biona NUTREN CUNDEN RINDEN
Fabricado por IGAMOSA Tel. 223873 - Santander

Más complicado todavía

El Glasgow Rangers estrenará un sistema de señales en Nuremberg

Con él cree que ganará la final de la Recopa al Bayern de Munich

Glasgow. (Alfil).—Scott Symon, entrenador del Glasgow Rangers, ha manifestado que ha inventado un sistema de señales para ayudar a su equipo a que venza el Bayern, de Munich, de Alemania Oeste, en la final de la recopa, que se jugará el próximo miércoles en Nuremberg.

Symon ha dicho en un periódico local:

«Nuestro planes están en regla Cada jugador saltará al terreno de juego con su trabajo preconcebido que habrá de hacer. Tengo un sistema de señales con el que se trabajará durante el encuentro y habrá un jugador que será el encargado de recibir nuevas instrucciones».

El Glasgow Rangers espera conseguir para Escocia el «doble» futbolístico europeo de este año. Hace unos días fue el Celtic quien ganó la Copa de Campeones de Liga y ahora es el Glasgow quien intenta en Nuremberg, la aventura de la Recopa. Según los datos oficiales alrededor de cinco o seis mil seguidores se desplazarán a Nuremberg para alentar a su equipo. Los jugadores viajarán a Nuremberg en un vuelo «Charter» especialmente contratado.

Symon ha anunciado que presentará un 4-2-4 con los siguientes jugadores: Martin; Johnstone, Mackinnon, Greig, Provan; Johnstone, Alex Smith; Dave, Smit, Henderson, Hynd y Johnston.

Según el entrenador escocés será Frans Berkembauer el hombre más peligroso del cuadro alemán y a él habrá que darle un trato especial.

Por último, dijo que será Ole el encargado de transmitir las instrucciones a sus compañeros y que su sistema de señales especial le dé el triunfo en el partido.

De la noche a la mañana queda libre con PILDORAS LAXANTES MIGUELEZ

LIGA ITALIANA

Resultados de la Primera y Segunda División

Roma. (Alfil).

PRIMERA DIVISION (cuarto encuentros)

Foggia, 4-Atalanta, 1.
Milán, 1-Lecco, 1.
Napoli, 2-Torino, 1.
Roma, 0-Fiorentina, 1.

Los encuentros Brescia-Cagliari, Juventus-Lazio, Lanerosi-Bologna, Mantova-Inter y Sapl-Venezzia se jugarán el jueves, primero de junio.

CLASIFICACION

Inter, 48 puntos; Juventus, 47; Bologna y Nápoles, 44; Florentina, 43; Cagliari y Torino, 38; Milán, 37; Roma, 33; Mantova, 32; Atalanta, 31; Brescia, 28; Spal, Lanerossi y Lazio, 27; Foggia, 24; Venezia y Lecco, 17.

Inter, Juventus, Bolonia, Cagliari, Mantova, Brescia, Lanerosi, Spal, Lazio y Venezia figuran con un partido menos.

La puntuación de los otros ocho equipos es ya definitiva.

SEGUNDA DIVISION

Catanzaro, 1-Reggiana, 0.
Livorno, 4-Messina, 1.
Modena, 1-Catania, 3.
Novara, 1-Arezzo, 0.
Padova, 1-Alessandria, 1.
Palermo, 3-Genoa, 1.
Potenza, 3-Salernitana, 0.
Sampodria, 1-Reggiana, 0.
Savona, 0-Verona, 1.
Varese, 0-Pisa, 0.

CLASIFICACION

Sampdodria, 50 puntos; Varese, 48; Catanzaro, 40; Reggiana, 40; Catania, 28; Modena, 37; Potenza, 36; Genoa, Padova, Verona y Messina, 34; Palermo, Reggina, Novara y Livorno, 33; Savona y Pisa, 31; Arezzo, 30; Alessandria, 27; Salernitana, 25.

El Campeonato de Segunda División terminará el 18 de junio. (Faltan todavía tres jornadas).

Las últimas creaciones del mueble moderno y los más bellos modelos de estilo clásico en la sensacional exposición de
MUEBLES
Vda. de Torre
compuesta de cuatro grandes plantas
Precios mínimos en todos sus artículos. Por esto no hacemos descuentos.
Visítenos y lo comprobará
Despacho: Juan de Herrera, 11
SANTANDER

BALONCESTO

El Real Madrid ganó la Copa del Generalísimo

Vitoria. (Alfil).—El Real Madrid ha ganado la final de la copa del Generalísimo, de baloncesto, al derrotar en el partido final al «Kas», de Vitoria, por 85 puntos a 80. El primer tiempo terminó con ventaja madridista por 44-38.

El partido ha sido presenciado por numeroso público y han asistido, entre otras autoridades, el Delegado Nacional de Educación Física y Deportes, señor Samaranch, acompañado del miembro de la delegación don Esteban Ascesión, alcalde de Vitoria, don Raimundo Saporta y otras personalidades.

El encuentro ha sido de una gran belleza y emotividad por el buen juego desplegado por ambos conjuntos y por las varias alternativas del marcador, aunque siempre quedó constancia de la superior clase, técnica y veterana del campeón de Europa.

Los jugadores vitorianos, al término del partido, se mostraban satisfechos del resultado alcanzado frente al campeón.

Las alineaciones y anotaciones fueron las siguientes:

Real Madrid: Emiliano, 13; Luik, 40; Monsalve, 11; Ramos, 4; Guardiola, 2; Paniagua, 4; Sevillano, 6; Sainz, 0.

Kas: Laso, 6; Lázaro, 19; Luquero, 10; Benito, 12; Gonzáles, 10; Iradier, 2; Serrano, 21.

Dirigieron el partido los colegiados señores Luciano, de Valladolid, y Marine, de Barcelona.

Terminado el encuentro el Delegado Nacional, Don Juan Antonio Samaranch, hizo entrega del trofeo del Generalísimo al capitán madridista.

Terminado el acto, equipos participantes, autoridades y personalidades se reunieron en un banquete.