Año 66—Número 20.147—Precio: 50 cts.

El Adelanto

DIARIO DE SALAMANCA

Domingo, 23 de octubre de 1949

REDACCION Y TALLERES: TELEFONO 1924
CALLE DE RAMOS DEL MANZANO, 36

ADMINISTRACION: TELEFONO 1018
RUA MAYOR, 13. — APARTADO 10

Prosiguen las reuniones del Congreso interiberoamericano de Educación

Madrid. — El Congreso interiberoamericano de Educación prosiguió hoy sus tareas en los locales del C. Superior de Investigaciones Científicas. Entre los trabajos han destacado uno de la S. F. sobre la aportación de esta organización a la educación de la mujer en España. Terminada la sesión los congresistas se trasladaron a la asociación iberoamericana, donde fueron obsequiados con un vino de honor. (Logos.)

PORTUGAL VIBRA DE ENTUSIASMO ANTE LA PRESENCIA DEL CAUDILLO

El pueblo hermano saluda en Franco al gran capitán vencedor de la primera batalla contra el comunismo

El viaje del Jefe del Estado español a Portugal es la afirmación de una política occidental que se reveló en los últimos años como una de las garantías de paz y de orden en Europa

Lisboa. (De la redacción especial de la agencia Efe).—Lisboa vive hoy con profunda emoción y vibrante entusiasmo una jornada histórica de la hermandad luso-hispana. Toda la población desde antes del mediodía, se ha lanzado a la calle para recibir al Caudillo de España. El aspecto de la ciudad es de la más extraordinaria animación. Cerró la Banca y el comercio y los centros de enseñanza dieron asueto a los escolares. El pueblo portugués exteriorizó ostensiblemente su simpatía hacia el Caudillo, y el fervor patriótico de millares de españoles residentes en Lisboa se manifestó constantemente al lado de la explosión efusiva de la nación hermana.

LOS BUQUES ENTRAN EN EL TAJO

Sobre las dos de tarde (hora española) hizo su entrada en el Tajo el crucero español "Miguel de Cervantes", acompañado de los también cruceros "Galicia" y "Almirante Cervera" y seis destructores "Bouga", "Dao", "Douro" y "Lima". El aviso "Alburquerque" hizo las salvas de Ordenanza a la insignia del Jefe del Estado español, al pasar el "Miguel de Cervantes" frente a Santos.

Todos los buques de guerra surtos en el puerto empavesaron mientras formaban en cubierta las tripulaciones. La formación fondeó frente a la Plaza del Comercio, mientras escuadrillas de la Aviación lusitana, con un centenar de aparatos, evolucionaban por encima escuadrillas de "Hurricanes", "Spitfires" y "Harvards".

El centro de la plaza está ocupado íntegramente por fuerzas portuguesas de Infantería de Marina e Ingenieros. Total, cinco mil hombres relucientes. Queda en medio de ellos la gran estatua del rey lusitano José I, centro geométrico del Terreiro ante la estatua y dando cara al mar. Los cadetes de Portugal montan guardia ante las 18 banderas de los batallones allí apostados y las de las fuerzas que luego desfilarán.

La amplia tribuna de honor blanca, blanquísima y clásica, va llenándose de dignatarios portugueses y españoles. Bajo los arcos aguarda el público, que luego se expande por la calle Augusta, que desemboca en el Terreiro por el lado opuesto al muelle, abriéndose paso bajo el arco de triunfo de Verissimo da Costa; ese público que se expanse a lo largo de 18 kilómetros.

A las dos veinticinco un toque de atención y el himno nacional portugués anuncia la llegada del mariscal Carmona, presidente de la República, que es saludado por su Gobierno con Oliveira Salazar a la cabeza y las demás personalidades allí presentes. Han llegado también el cardenal patriarca de Lisboa y el alcalde de la ciudad, teniente coronel Salvaçao Barreto y el gobernador civil, señor Madeira. A las dos y media en punto los buques de guerra disparan las salvas de Ordenanza y de una lancha motora que acaba de atracar asciende sonrientemente y tostado por el aire marítimo el Caudillo de España, vestido con uniforme de gala de capitán general de la Armada y empuñando el corto pero reluciente bastón de su elevada jerarquía. Carmona se adelanta a recibirlo y ambos jefes de Estado estrechan sus manos con efusión. Después es Salazar quien cambia saludos efusivos con el Caudillo. Suenan los himnos nacionales de los dos países peninsulares. Hay un limpio silencio en la gran plaza. Brilla el sol multiplicado en los reflejos de los armamentos

La continúa en tercera plana

el Terreiro do Paço en continuas y artísticas evoluciones.

LLEGAN OLIVEIRA SALAZAR Y CARMONA

A la tribuna llegaron, a las dos y cuarto de la tarde, el presidente del Consejo de ministros de Portugal, doctor Oliveira Salazar, y a las dos y veinte el presidente de la República, mariscal Carmona. Ambos fueron acogidos por la multitud con grandes aplausos.

Una gasolinera empavesada de la Armada portuguesa, la "Vedetta Azul", recogió del "Miguel de Cervantes" al Generalísimo Franco, a quien acompañaban el ministro de Asuntos Exteriores, señor Martín Artajo; el ministro de Marina, almirante Regalado; el ministro de Marina de Portugal, Américo Tomás, y el embajador de España en Portugal, don Nicolás Franco.

Los dos últimos habían subido a bordo del crucero español en Cascaes.

DESEMBARCA EL CAUDILLO

A las dos y media en punto de la tarde, tres y media hora española, mientras todos los barcos de guerra disparaban las salvas de Ordenanza, el Caudillo desembarcó en el muelle de las Columnas, donde le recibieron el presidente de la República, mariscal Carmona; el presidente del Consejo, doctor Oliveira Salazar; el ministro de Asuntos Exteriores, doctor Caeiro da Mata, y el presidente de la Cámara Municipal de Lisboa, doctor Salvador Barreto.

El Generalísimo Franco ostentaba la banda y collar de la Orden portuguesa de la Torre y de la Espada, y el mariscal Carmona la banda y collar de la Orden Española de Carlos III y la del Yugo y las Flechas.

La amplia Plaza del Comercio se hallaba totalmente abarrotada de público y por las fuerzas militares que participaron en el gran desfile militar que presidieron los dos Jefes de Estado. El cielo aparecía encapotado, después de una tormenta.

El Generalísimo Franco desembarcó en el muelle de las Columnas de la gasolinera que le trasladó desde el crucero "Miguel de Cervantes", en que ha efectuado la travesía desde Vigo.

En el momento de desembarcar, una formación de cien aviones evolucionó por encima de las tribunas.

EL RECIBIMIENTO Y LAS PRESENTACIONES

El Jefe del Estado español, Generalísimo Franco, fué recibido en el muelle por el mariscal Carmona, Jefe del Estado portugués; el presidente del Consejo, el ministro de Asuntos Exteriores y el alcalde de Lisboa.

El primero de ellos se adelantó hacia el Caudillo, saludándose cordialísimamente.

En ese momento, las bandas militares, a través de los altavoces instalados en diversos puntos de la plaza, interpretaron el Himno Nacional español, mientras la muchedumbre daba gritos de fervoroso entusiasmo a España, Portugal, Franco, Carmona y Salazar.

El mariscal Carmona presentó al Caudillo al presidente del Consejo y al alcalde de Lisboa. A su vez, el Caudillo presentó al mariscal Carmona y demás personalidades portuguesas a los miembros de su comitiva.

Terminados los saludos, y mientras continuaban las ensordecedoras aclamaciones de la multitud, los dos jefes de Estado se trasladaron a una gigantesca tribuna levantada en la plaza, preciosa obra de fábrica permanente, instalada a unos dos metros de altura sobre el nivel de la plaza. Desde ella, los dos jefes de Estado presenciaron el desfile de las tropas portuguesas.

En sitial preferente de esta tribuna se hallaban las esposas de los dos jefes de Estado, los presidentes de la Asamblea Nacional y de la Cámara Corporativa, los ministros del Gobierno portugués, el cardenal patriarca de Lisboa, doctor don Manuel Cerejeira; diplomáticos de la Embajada de España, diputados portugueses y otras personalidades civiles y militares de los dos países. Entre las personalidades españolas figuraban el subsecretario de Educación Popular, señor Ortiz Muñoz, y el director general de Seguridad, don Francisco Rodríguez Martínez.

En la amplia Plaza del Comercio atrio suntuoso de la capital, rindieron honores en posición de firmes, simétricamente alineados, ocho batallones de todas las armas, mientras las bandas de música del Regimiento de Infantería número 1 y de Cazadores número 5, interpretaron los himnos nacionales de España y Portugal.

En los soportales de los Ministerios que encuadran toda la plaza, el público, agolpado vitoreó y aplaudió entusiásticamente a España y su Caudillo y a Portugal y sus jefes.

COMIENZA EL DESFILE

Cinco mil hombres de las tropas motorizadas concentradas en la carretera costera de Estoril, iniciaron el desfile ante los jefes de Estado en un impresionante alarde de disciplina y vistosidad, llamando la atención la bizarría de los soldados y su moderno material.

Las banderas de todos los regimientos que se hallaban en la plaza permanecían alineadas, al frente de la tribuna. Constantemente se oían vivas a Portugal y a España, y el entusiasmo de la multitud creció a medida que se desarrollaba esta grandiosa parada militar. Mientras, la aviación seguía evolucionando sobre la plaza y los buques de guerra que atracaron en los diversos muelles. La escuadra española permanecerá en el Tajo mientras dure la visita del Caudillo a Portugal.

TROPAS QUE PARTICIPARON EN LA PARADA MILITAR

El desfile se verificó por el siguiente orden: Regimientos de Marina e Infantería números 1, 5 y 11, de Cazadores número 5, batallón de Ingenieros número 1 y batallón de Zapadores de Ferrocarril, tropas mecanizadas y motorizadas, automóvil del mando donde iba el brigadier De Freitas; comandante de la zona marítima de Lisboa; una compañía de motocicletas y dos pelotones del grupo de tren hipomóvil, una compañía de Tiradores; tres de ametralladoras, una de morteros; un pelotón antiaéreo, una de cañones, dos grupos de tres baterías del 10,5; regimiento de Artillería número 3, grupo de Artillería ligera, con tres baterías de Artillería pesada; un grupo de piezas del 10,4, un grupo de obuses número 14; regimiento de Artillería pesada número 1; un grupo de Artillería ligera con tres baterías de 4 centímetros; el regimiento de Artillería antiaérea; un grupo de cuatro baterías del 9,4 antiaéreas; un regimiento de artillería mecanizada, con tres grupos y una escuadra de autoametralladoras; un grupo de granaderos y un grupo de carros de combate "Valentines" y un grupo de carros de combate "Centauros"".

Las bandas de música ejecutaron los himnos y marchas durante el desfile, situadas al lado del Ministerio de la Guerra.

Frente a la Plaza del Comercio se estacionó la escolta de honor, bajo el mando del teniente coronel Ferranz, que ha de acompañar al Caudillo hasta el Palacio de Queluz, y al lado de los arcos de la Rúa Augusta formaban el regimiento de Caballería y la Guardia Nacional Republicana.

En la tribuna, profusamente adornada con banderas de ambos países y flores que componían con sus colores la bandera nacional de España, presenciaban el desfile los dos jefes de Estado, acompañados por todas las personalidades.

LA COMITIVA SE DIRIGE AL PALACIO DE QUELUZ

Concluído el desfile, se organizó la comitiva que ha acompañado al Caudillo hasta el Palacio de Queluz, donde está dispuesta su residencia.

Ocho coches descubiertos integraban la comitiva. El primero de la casa militar de la Presidencia de la República, en el que iba el coronel Girona, acompañado del capitán Ferraz y el comandante Calvalro Núñez; en el segundo, oficiales a las órdenes del Caudillo, general Miguel Pereira Coutinho, capitán de navío Pedro Nieto Antúnez y capitán de navío Brión; en el tercero iba el barón de las Torres, primer introductor de embajadores del Ministerio de Asuntos Exteriores de España y jefe de protocolo; don Enrique Viana, jefe de protocolo del Ministerio de Asuntos Exteriores de Portugal; en el cuarto, los jefes de las casas militar y civil del Caudillo, general Martín Alonso y marqués de Huétor de Santillán, respectivamente; en el quinto, el embajador de España en Portugal, don Nicolás Franco, y el de Portugal en España, profesor Carneiro Pacheco; en el sexto, los ministros de Asuntos Exteriores de España, don Alberto Martín Artajo, y el de Portugal, profesor Caeiro da

Continúa en tercera plana.

Saludo del Caudillo al pueblo portugués

Lisboa.—Su Excelencia el Jefe del Estado español, Generalísimo Franco, en el momento de su llegada a la residencia oficial de Queluz, ha dirigido un saludo al pueblo portugués en los siguientes términos:

"Al enviar mi saludo al pueblo portugués, en esta hora feliz del arribo a sus tierras, no puedo menos de evocar aquellos meses de nuestra Cruzada, en los que las radios de Portugal interpretando el sentir de su pueblo, fueron las vías que, con intuición maravillosa y fidelidad ejemplar, llevaron al mundo el eco de nuestras victorias. Mi corazón se desborda en gratitud y afecto gritando: ¡¡¡Viva Portugal!!!" (Efe.)

La gentileza portuguesa ha hecho al General de España también General de Lusitania

Impresiones de una jornada inolvidable

Por MANUEL VIGIL

Director de la Agencia Logos

Lisboa (Crónica telefónica).—Figúrense ustedes al público apretado en varias filas a todo lo largo de la Gran Vía de José Antonio y la calle de la Princesa hasta desembocar en la Ciudad Universitaria de Madrid. Imagínense que las espesas filas continúan a un lado y a otro de la carretera de La Coruña, pasan de Puerta de Hierro y a la Cuesta de las Perdices y todavía queda gente agolpada y concentrada a ambas márgenes de la recta hasta más allá del Plantío hasta casi cerca de Las Rozas; es decir, gente, mucha gente, a todo lo largo de un trayecto de 18 kilómetros, que es la distancia que hay entre el muelle de las Columnas y el Palacio de Queluz, residencia del Generalísimo Franco durante su estancia en Portugal.

Pues bien, ya tienen ustedes delineada la enorme masa de público que ha dado la bienvenida a Franco a su llegada a Lisboa. Un público disciplinado, atento y cordial. Tremolando banderitas portuguesas y españolas o sosteniendo largos paños de los colores amarillo y rojo a todo lo largo del larguísimo trayecto, alternando alegre y fraternalmente con los colores lusos, verde y rojo.

Esto es mucho, pero no es todo; eran las dos menos cinco de la tarde cuando el crucero español "Miguel de Cervantes" fondeó en el Tajo frente al muelle de las Columnas por el que se desembarca a esa gran sala de recepción de Europa que es el Terreiro do Paço. Explanada regular, urbanismo amplio y llena de gravedad en armoniosa unión. Tres lados de arcos tiene la plaza. El cuarto lado es el muelle.

Así, desde la tribuna de honor levantada hasta el desembarcadero se ve, enmarcado muy marinamente, el buque insignia que enarbola el guión del Caudillo entre dos columnas rematadas por gaviotas. A uno y otro lado del "Cervantes" se alinean sus gemelos el "Cervera" y el "Galicia" y algo más lejos los destructores españoles y portugueses que han dado guardia al crucero viejo Franco. Pasan y repasan por

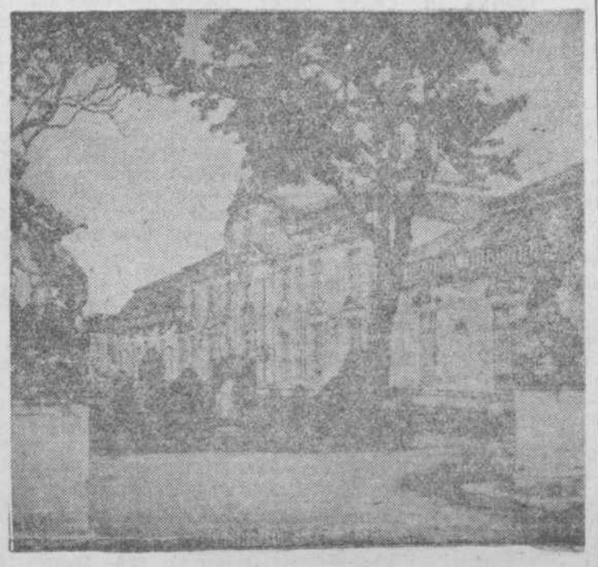

El Palacio de Queluz, residencia del Caudillo, durante su estancia en Lisboa

Se nombra al mariscal Carmona teniente general del Ejército español

Y se concede la gran cruz de Isabel la Católica a doña Carmen Polo y a doña María del Carmen Fragoso

Madrid.—El "Boletín Oficial del Estado" publicará mañana, entre otras, las siguientes disposiciones:

JEFATURA DEL ESTADO.—Decreto por el que se concede la Gran Cruz de la Orden de Isabel la Católica a la excelentísima señora doña Carmen Polo Martínez-Valdés.

ASUNTOS EXTERIORES.—Decreto por el que se concede la Gran Cruz de Isabel la Católica a la excelentísima señora doña María del Carmen Fragoso Carmona.

EJERCITO.—Decreto de 21 de octubre de 1949, por el que se nombra teniente general del Ejército español al excelentísimo señor presidente de la República portuguesa, don Antonio Oscar de Fragoso Carmona.

"En atención a los singulares méritos militares que concurren en la persona de S. E. el presidente de la República portuguesa, mariscal don Antonio Oscar de Fragoso Carmona, y queriendo dar un relevante y distinguido testimonio de mi sincera amistad, solemnizando asimismo un acto que consagre la estrecha unión entre los ejércitos de las dos naciones,

Vengo en nombrarle teniente general del Ejército, con todas las preeminencias y honores correspondientes a su alta jerarquía.

Así lo dispongo por el presente decreto dado en El Pardo a veintiuno de octubre de mil novecientos cuarenta y nueve.—Francisco Franco.—El ministro del Ejército, Fidel Dávila Arrondo." (Logos.)

La CIUDAD

RACIONAMIENTO A LA CAPITAL

Racionamiento de artículos intervenidos que se asignan al vecindario de esta capital, correspondientes a la semana 43 de la cartilla individual de racionamiento, que comprende los días 24 al 30 del actual y que será para las cartillas inscritas en tiendas de ultramarinos, economatos no preferentes y cooperativas, el que a continuación se detalla:

ADULTOS

ACEITE UN CUARTO DE LITRO por persona, al precio de 2,05 pesetas, contra corte del cupón de este artículo.

AZUCAR, 100 gramos por persona, al precio de 0,70 pesetas, contra corte del cupón de este artículo.

GARBANZOS, 200 gramos por persona al precio de 1,50 pesetas la ración, contra corte del cupón de este artículo.

JABON, 200 gramos por persona, al precio de 1,20 pesetas, contra corte del cupón 124 de varios.

SOPA, 100 gramos por persona, al precio de 0,60 pesetas, contra corte del cupón de este artículo.

PATATAS, DOS KILOS por persona, al precio de 1,15 pesetas el kilo contra corte del cupón de este artículo.

NOTA.—Los industriales detallistas presentarán sus liquidaciones en el Negociado de Control de esta Delegación provincial, en la foma acostumbrada, el día 31 de los corrientes.

Salamanca, 22 de octubre de 1949.—El gobernador civil, Diego Salas Pombo.

Turrones EL LOBO
GARANTIA DE PUREZA
Representante: TOMAS VICENTE INESTAL - Teléfono 2361

Sindicato Español Universitario

BECAS PROVINCIALES

Cerrándose el próximo día 24 el plazo de admisión de solicitudes para estas becas, nuevamente se recuerda a todos los interesados que una vez finalizado el citado plazo no se admitirá ninguna instancia.

Teatro GRAN VIA
3,45, último pase de
Ninotchka
Greta Garbo
Melvyn Douglas
A las 5,45, 7,45 y 10,45
Exito de la joya R. K. O. Radio Films
La huella de un recuerdo
Laraine Day - Brian Aherne-Robert Mitchum
Gene Raymond
(No toleradas menores)
El teatro estará perfumado por Perfumería EMILIA - ANTONIO

Angel L. BERGES
MEDICO PUERICULTOR
Enfermedades de los niños
Rasa X. Av. Italia, 15. Tel. 2678
C. S. 152, B.

Dr. Cuervo
Profesor de la Facultad de Medicina
MEDICINA INTERNA
Consulta diaria a las doce

Adoración Nocturna

El Turno XXIII, que tiene por titular a "Santiago Apóstol", celebrará su Vigilia mensual en la noche del día de hoy, aplicándose la santa misa y oraciones especiales por el alma de doña Laura Rodríguez Vega (que en paz descanse).

Y mañana, lunes, el Turno XXIV, "Santa Clara de Asís", por la intención de don Luciano López Arellano.

Ambas Vigilias darán comienzo a las diez de la noche y los adoradores deberán asistir a las nueve y media, para la celebración de la Junta de turno correspondiente.

Sucesos locales

Atropello de automóvil

A las dos de la tarde de ayer, aproximadamente, fué atropellado Isidro Marcos Sánchez, de seguía y cuatro años de edad, domiciliado en Trasera de Estudios, número 5 (Barrio Garrido). Conducido a la Casa de Socorro, fué asistido por el médico de guardia, doctor Pedraz, que le apreció herida contusa en la región nasal y fractura de los huesos de la misma región y ligera conmoción, de pronóstico reservado.

Fué atropellado por el taxista Manuel Santos Bronze, de veintiséis años, soltero, domiciliado en Cuesta de Sancti Spíritus, número 7, que quedó a disposición del Juzgado de Instrucción.

Mano airada

Por el doctor de guardia, señor Juárez, fué asistido ayer, en la Casa de Socorro, a las siete de la tarde, Fernando Jaspe Viloria, de once años de edad y con domicilio en la calle de Las Mazas, número 11, el cual presentaba erosiones en la región frontal, que le habían sido producidas por mano airada.

Heridos casuales

También fueron curados en la Casa de Socorro, en el día de ayer, los siguientes heridos casuales:

A la una y cuarto de la tarde, Guadalupe Merino Obispo, de cuarenta y dos años de edad, que vive en el Alto del Rollo, número 7, de herida contusa en el dedo índice de la mano izquierda.

A las tres y media, Carmen Herrero Iglesias, de cuarenta años de edad y con domicilio en la Ribera del Puente, número 28, de contusiones y erosiones en diversas partes del cuerpo.

Fueron curados por los doctores de guardia señores Buxadera y Juárez.

Cupón pro ciegos

Número premiado con 25 pesetas en el Cupón Pro Ciegos para Salamanca, Zamora, Avila, Cáceres y Segovia, correspondiente al sorteo celebrado ayer, 22 de octubre:

403

Premiados con 2,50 pesetas, todos los terminados en 03:

La creación de un Círculo Mercantil

HOY SE CELEBRARA LA ASAMBLEA DE CONSTITUCION

Con el mayor entusiasmo ha sido acogida la convocatoria de asamblea para el día de hoy, a las doce, en el Teatro Gran Vía, de los 500 adheridos que figuran en las listas de la Comisión gestora encargada de las primeras gestiones y de las cuales dará cuenta en dicho acto.

Pero también sabemos que no sólo concurrirán todos cuantos han prestado su adhesión a esta iniciativa de crear un Círculo Mercantil en Salamanca, sino que serán muchos los que lo harán, dando así también su conformidad a dicho proyecto, aumentando el número, hasta el punto de hacer concebir las mejores esperanzas de lograr una feliz realidad a la idea.

De todas veras deseamos que de la asamblea de hoy salga la directiva que se encargue de encauzar y resolver todos los aspectos y que Salamanca, en el más breve plazo, cuente con un Círculo de recreo tan necesario.

Dr. Prada Garrido
Ex-Profesor, por oposición, de la Facultad de Medicina. Ex-Director, por oposición, del Dispensario Antituberculoso Central
Director del Sanatorio Nacional de los Montalvos
Circulatorio — Respiratorio
General Mola, 11. Teléf. 1980
C. S. n.º 140.

Espectáculos
Cartelera para hoy

CINEMA SALAMANCA. — A las 5,30, a las 7,45 y a las 11, "EL BUEN SAM" (tolerada), por Gary Cooper y Ann Sheridan.

COLISEUM.—A las 4,30, a las 7,45 y a las 10,45 "ALADINO" (no tolerada) por Evelyn Keyes y Phil Silvers.

LICEO. — Sesión única a las 4,30: "PIRATAS DEL MAR CARIBE" (tolerada), por Ray Milland, John Wayne y Paulette Godard.

BRETON. — A las 3,45, "LOS TRES CABALLEROS" (tolerada); a las 5,30, a las 7,45 y a las 11, "SUCEDIO BAILANDO" (no tolerada), por Norma Shearer y Melvyn Douglas.

GRAN VIA.—A las 3,45, "NINOTCHKA (no tolerada), por Greta Garbo; a las 5,45, a las 7,45 y a las 10,45, "LA HUELLA DE UN RECUERDO" (no tolerada), por Laraine Day y Robert Mitchum.

MODERNO.—Sesión única desde las 5: "PACTO DE SILENCIO" (no tolerada), por Ana Mariscal y Adriano Rimoldi.

TARAMONA.—A las 4, "LOS TRES CABALLEROS" (no tolerada); a las 5,30, "LA ISLA DE LOS HOMBRES PERDIDOS" y "LOS TRES CABALLEROS" (tolerada).

Farmacias de guardia

Desde las nueve y media de la mañana:

Don Rodrigo Soler, Corrillo, número 14.

Don Carlos Paadin, Zamora, número 64.

Doña Natividad Garcia, Canalejas, 25.

Doña Margarita Villarroel, Torres Villarroel, 18.

Estas farmacias estarán de servicio toda la semana durante la noche y las horas de cierre del mediodía.

Nota importante.—Después de cerradas las farmacias de guardia durante la noche, el despacho se efectuará exclusivamente mediante receta urgente. (Real orden del Ministerio de la Gobernación fecha 12 de enero de 1928.)

Llámese al sereno.

Santiago Hernández
Médico - Dentista
Rúa, 10 Teléfono 2189
C. S. n.º 15

Vida Religiosa

ARCHICOFRADIA DE MARIA AUXILIADORA

Iglesia de San Benito

Mañana, Dios mediante, día 24, conmemoración mensual en honor de María Auxiliadora. Misas a las ocho y cuarto y nueve.

Por la tarde a las ocho, ejercicio con exposición, rosario, bendición y reserva.

Se encarece la asistencia de todos los archicofrades, antiguos alumnos, socios del Círculo Domingo Savio y devotos de la Virgen en general.

✝

PRIMER ANIVERSARIO DE LA SEÑORA

DOÑA MARIA MARTIN SANCHEZ

que falleció en Campillo de Salvatierra (Salamanca), el día 23 de octubre de 1948, después de recibir los S. S.

D. E. P.

Su afligido esposo, Santiago García Santos; hermanos: Ignacio, Domingo y Asunción Martín Sánchez; hermanos políticos, sobrinos y demás familia,

Ruegan a sus amistades una oración por su alma.

El funeral cabo de año tendrá lugar el día 24 del actual, a las diez de la mañana, en la iglesia parroquial de Campillo de Salvatierra.

ARTICULOS CEMENTERIO PARA TODOS LOS SANTOS, SERIOS, ELEGANTES, ECONOMICOS
Funeraria La Dolorosa
Plaza del Mercado, núm. 5
Faroles, Coronas, Lamparillas, Pensamientos, etc. etc.

VIII CONCURSO PROVINCIAL DE ARTESANIA

Artesano salmantino: A partir del miércoles, 26, del mes en curso, y hasta el día 31, podrás entregar en el antiguo Instituto Nacional de Segundo Enseñanza (Patio de Escuelas Menores) los objetos que quieras presentar al VIII Concurso Provincial de Artesanía. En este local, y durante las horas de diez a una por la mañana y de tres a seis de la tarde, habrá un funcionario de esta Delegación Sindical para recibir los objetos y extender los oportunos recibos.

¡Artesano salmantino! Dieciséis mil pesetas en metálico, medallas y diplomas puedes ganar acudiendo al Concurso.

MIGUEL BECERRO
MATRIZ Y PARTOS
Horas de consulta: de 11 a 2
Concejo, 9, 2.º, izqda. Tel. 1285
C. S. n.º 14.

DR. SANCHEZ LEON
Director del Sanatorio Nacional del Llano Alto
Pulmón y corazón. — Rayos X
Consulta en Salamanca: Alvaro Gil, número 1, diaria menos viernes y sábados. En Béjar, Hotel España, jueves (por las tardes), viernes y sábados.
(C. S. 167)

Asociación de Cazadores y Agricultores de la provincia de Salamanca

CONVOCATORIA

Esta Entidad anuncia la provisión de treinta y cinco plazas de Guardas Jurados, conforme a las disposiciones contenidas en la Ley del 17 de julio de 1947.

El plazo de admisión de instancias terminará el día 21 de noviembre próximo a las trece horas. Las condiciones generales, así como los ejercicios de aptitud, figuran en la convocatoria aprobada por la Junta directiva de esta Asociación, y se halla a disposición de los aspirantes en la Secretaría de la Entidad, sita en la Ronda de Corpus, número 2, pral, durante las horas de oficina.

Salamanca, 20 de octubre de 1949.—El presidente, Luis Velasco.

ANGEL GARCIA
Maternólogo del Estado, por oposición.—Profesor A. de la Facultad de Medicina por oposición.—MATRIZ Y PARTOS. Consulta: Clínica Ferrer Plaza de España, 1. Tel. 2221

El notario de esta capital, don José Martín López

con motivo de su próximo traslado a Madrid, advierte a cuantas personas tengan documentos en su Notaría, deben pasar a recogerlos en el plazo más breve posible.

En cuanto a las escrituras autorizadas y pendientes de despacho quedará encargado de su tramitación y de la liquidación de cuentas EL PRIMER OFICIAL, DON JESUS HERNANDEZ GARCIA, con domicilio en AVENIDA DE ALEMANIA, 38, teléfono 1777.

Serafín de Dios
MEDICINA GENERAL
Piel, Sífilis y Urinarias. Análisis clínicos
Consulta de 11 a 2 y de 7 a 9
CLAVEL, 6 Teléfono 1967
C. S. n.º 87

E. SALA MARTINEZ
PULMON Y CORAZON
Médico Director del Dispensario Antituberculoso Central de Salamanca. Consulta diaria menos los martes
Avda. de Mirat, 29. C. S. n.º 148

CALZADOS X
Vázquez Coronado, n.º 4 (edificio del cine Salamanca)
Tenemos el gusto de invitar al público en general, para que vea nuestros modelos y se fije en los precios antes de decidirse a comprar. AHORRARA DINERO -:- INMENSO SURTIDO EN MODELOS DE SUELA, GOMA y CREPE

COLISEUM - TRES SESIONES
A las 4,30, 7,45 y 10,45
ALADINO En tecnicolor
No tolerada
Triunfa diariamente —:— Colosal éxito
LICEO: Unica, a las 4,30 - ULTIMO DIA
PIRATAS DEL MAR CARIBE
(TOLERADA)
Estos teatros están perfumados por Perfumería EMILIA - ANTONIO

MAÑANA, LUNES, GRAN VENTA de PAÑOS MODERNOS
Presentamos **1.000 piezas** de paños en las mejores calidades para abrigos y batines, a precios muy ventajosos, en
ALMACENES GALAN ~ Plaza del Mercado, 8

COMPRUEBE LAS GRANDES REBAJAS QUE LE OFRECEMOS

Paños abrigo diagonal,	135 c/m.,	de .. 59	rebajados	a 39 ptas.	metro
Paños abrigo fantasía,	» »	de .. 69	»	a 54 »	»
Paños abrigo moda,	» »	de .. 76	»	a 58 »	»
Paños abrigo cotelé,	» »	de .. 86	»	a 66 »	»
Paños abrigo inglesado	» »	de .. 110	»	a 68 »	»

Cortes traje caballero, buena calidad, de 390 rebajados a 290 ptas. el corte

LIQUIDAMOS 12.000 PARES MEDIAS SEDA A PRECIOS DE GANGA

Medias seda rayón	de 14	rebajadas	a 8,80	ptas par
Medias seda finas	de 16	íd.	a 10,80	» »
Medias seda duración	de 22	íd.	a 10,90	» »
Medias seda gasa	de 24	íd.	a 13,80	» »
Medias seda gasa	de 25	íd.	a 14,80	» »
Medias seda natural	de 37	íd.	a 19,80	» »

sábanas, Géneros blancos, Lienzos, Opales, Panas y Toallas, muy baratos

Anuncios por palabras

Hasta 20 palabras, 8 ptas. por inserción :-: Cada palabra más, 0,40 pesetas :-:

Ventas

ARTICULOS USADOS

"Ningún artículo usado podrá venderse, según lo dispuesto en la legislación vigente, a mayor precio del 80 por 100 del señalado en la tasa."

PELETERIA GERMANA. — Abrigos moutón, garras, curtidos, tintes. Bola, 13. Madrid.

TEJERIA-LADRILLERIA mecánica. Dispone de toda clase de ladrillo hueco, macizo, rasilla, teja curva. Antonio García, Santo Domingo, Ciudad Rodrigo. 8-6

SE VENDE vaca suiza, a parir tercer parto, 1 al 6 noviembre. Tratar, con Petronilo Puente, Huerta del Castor, Villamayor. 2-2

MAQUINAS coger puntos medias las mejores. Ventas al contado y plazos en la Casa FINTEX. Corrillo, 15. Salamanca.

EN GUIJUELO véndense solares estupendos junto fábrica harinas y estación, con fachadas carreteras Béjar y Fuenterroble. Propietario, Emeterio Hernández, Salamanca. 1-1

CASA se vende en el Arrabal. Informarán, Plaza del Poniente, 11 (Arrabal). Teléfono 1563. 2-2

MAQUINAS hacer punto. Todos tamaños y marcas. Precios económicos, garantía. Casa González. Olivar, 14. Madrid.

OREJA vende casa por ausencia dueño, Barrio Garrido, bien situada, cinco habitaciones y demás servicios, hermoso patio, 52.000 pesetas. Muchas más de 10.000 a 50.000. Traspaso toda clase negocios, muchos ocasión. Hipotecas. Pozo Hilera, 15. 1-1

ARADOS giratorios y fijos, rejas, formones y tornillos. Molinos trituradores y cortarraíces. Descuento cámara. Ferraria, S. L. Generalísimo Franco, 27.

SERAFIN vende dehesa 800 huebras, pasto, labor y monte, libre y muy económica. Otra 400 huebras, muy barata. Travesía Papin, 14 (Regato Anís), o Café Granja. Teléfono 1397. 1-1

VENDO CASA barrio pescadores, cuatro viviendas, una libre, muy económica, 25.000 pesetas. Sin intermediarios. Informes, Libreros, 33, 2.º, derecha. Teléfono 1397. 2-1

¡AGRICULTORES! Encargad vuestras norias con tiempo y seréis bien atendidos. Grandes descuentos a socios Cámara Agrícola. Especialidad en norias movidas a mano, propias para huertos familiares. Véndese soldadura autógena completa. Joaquín Gonzalo. Paraguay, 20. Salamanca.

VENDO bonita dehesa, próxima Salamanca, mucho monte, encina, ribera, labor, regadío 30 hectáreas, agua artesiana, libre rentero, pesetas 1.500.000. Federico Senén. Pozo Hilera, 2. 1-1

OCASION: Vendo casa céntrica ocho viviendas, dos libres, una con patio independiente, tres habitaciones más libres. Informes, Pedro Cojos, 26. Ruano, carpintero. 1-1

AMPLIA CASA varias viviendas, dos libres, vendo o permuto por rústica; arriendo locales propios almacén, taller, carnecería. Aguilar. Libreros, 33. 1-1

VENDO estupendo dormitorio, nuevo, taller de ebanistería, Eloy San José, Arco, 4; también sillas plegables. 1-1

BELLOTAS de roble y encina se venden en cantidad. Informará Ignacio Cobaleda, teléfono 24, Fuente de San Esteban. 5-a-4

HARINA DE CARNE para pienso de aves y alimentación de perros. Dirigirse: Matadero Provincial de Mérida.

MAQUINAS PUNTO todas marcas y tamaños y nuevas CONAHEM, todas garantías, contado y plazos. Enseñanzas, reparaciones, accesorios. Casa FINTEX. Corrillo, número 15. Salamanca.

MOTORES Somme gasolina, 3 HP. Pidalos en los buenos almacenes. Constructores Somme. Apartado 22. Bilbao.

MAQUINAS de punto garantizadas. Plazos. Accesorios. Telares. Tricotex, Fomento, 37. Madrid. Casa Suiza.

Ofertas

GRANDES locales se arriendan en Tejares (extrarradio Salamanca), capaz cualquier industria, a 400 metros estación ferrocarril. Informes, Paseo Canalejas, 73.

SE ARRIENDAN los pastos de Villagarcia (Sando Santa María) para 600 ovejas. Tratar, con Tomás García Martín, en la misma. 4-2

PASTOS.—Cabeza Rubia, Alconchel, desde primero de febrero recibe cien vacas. Portella, Barcarrota, desde primero de diciembre recibe 400 ovejas. Razón, Muñoz Villanueva, Badajoz.

SE ARRIENDAN pastos para 250 o 300 ovejas en Carrascal de Pericalvo. Para tratar, en la misma finca, con don Juan Polo, o llamar teléfono 2613. 4-4

SE ARRIENDAN pastos para 200 ovejas hasta el 15 de abril o San Pedro. Término de Morille, Monte Abajo. Tratar con el rentero. 5-3

EN TEJADILLO se arriendan pastos de invierno para ovejas. Informaran en Salamanca, Generalísimo, 60. 3-2

DISPONEMOS de una partida de abono y superfosfato para su entrega inmediata. Informes, La Distribuidora Charra. José Jáuregui, 34. Teléfono 1395. Salamanca. 2-a-2

PERMANENTES 10 y 15 pesetas. ¿Dónde? En Violetas Imperiales, Corrillo, 12. Profesor de Taquigrafía, clases particulares, Corrillo, 12, principal.

ARRIENDO huerta cinco huebras, mucha agua, electrificada, casa, dependencias; traspaso frutos, cuatro vacas lecheras; facilidades pago. José Calvo, Santa Marta. 2-2

SE ALQUILA en Gran Capitán, calle Esperanza, 8, local para cochera u otra industria. Informes, Pérez Oliva, 1, principal, derecha. 1-1

SE ARRIENDAN pastos de invierno para 800 ovejas en la dehesa de Castillejo de Salvatierra. Razón, Palacio de Monterrey. 4-1

MAESTRA, clases particulares o educación niños, se ofrece. Dirigirse Publicidad Almo. Zamora, 26. Tel. 3110. 1-1

ARRIENDO piso principal, próximo almacén Peix, y local amplio, y vendo casa piso libre. Informes, calle Vitigudini, número 4. 1-1

GANADEROS, labradores, instalar en vuestras fincas las acreditadas tuberías Uralita Rector Esperabé, 18. 1-1

Demandas

SE DESEA urgente piso mínimo cinco habitaciones. Escriban o telefoneen comandante Corrocnano. Cuartel de Ingenieros. 2-2

IMPORTANTE Compañía de Seguros necesita inspector-productor, consueldo y comisión, para zona Salamanca y Zamora. Informes, Publicidad Arenas. 1-1

Compras

COMPRO somieres usados para camas sencillas. Dirigirse Laurentino Valle, fábrica de cervezas, teléfono 1210. 2-2

COMPRO en objetos oro, plata, platino y brillantes. Relojería Paulino. Plaza Mayor, 19. Tel. 1387. 13-a-10

NIZAN compra, reforma alhajas, oro, platino, brillantes. Generalísimo Franco, 16. Salamanca.

COMPRARIA tupi en perfecto estado para trabajar, con o sin motor. Ofertas, Muebles Martín, Bermejeros, 62. 1-1

COMPRO muebles de todas clases, sillerías, cuadros, objetos, trajes de caballero, gabardinas, etc. Voy domicilio. Avisos, teléfono 2886. 1-1

TOMAS HERNANDEZ VICENTE. Agente de la Propiedad Inmobiliaria. Colegiado. Compra venta fincas, hipotecas, traspasos. Vera Cruz 1.ª, 24. Teléfono 3189.

Varios

EXTRAVIO 17 actual, en Carnero, cuatro burras, canas, tres de siete a trece años, y otra de dieciséis meses. Gratificará quien indique paradero a Vicente Moñita, en Carnero. 3-2

ALUMBRADO DE FINCAS, talleres, comercios, fábricas, con motor dinamo tres caballos, gasolina. Capacidad 1,5 Kilowatios 125 voltios. Casa Miñambres, Salamanca.

CIRUGIA GENERAL: Transfusiones de sangre y derivados. Servicio permanente. Doctor Crego. Plaza Correos, 1, y Consuelo, 6. Teléfs. 2267-2640. C. S. n.º 168.

PERDIDA pulsera oro entre gasolinera Arrabal y Bar El Zaguán. Se gratificará su entrega en Comisaría Policía. Plaza de Colón. 1-1

Franco y Carmona reciben el homenaje del pueblo portugués

(Viene de primera plana)

Mata; en el séptimo, las señoras de Franco y Carmona, y en el octavo, el Caudillo de España y el Presidente de la República.

HOMENAJE DE LAS MOCIDADES A LOS DOS JEFES DE ESTADO

Daban escolta a estos coches cuatro "jeeps" ocupados por oficiales del Ejército portugués. Después seguían fuerzas de Caballería motorizada.

A lo largo de la Rúa Augusta estaban formadas las fuerzas de la Policía de Seguridad Pública. En la Plaza del Rocío se estacionaron 1.800 legionarios de la Comandancia del distrito de Lisboa y 500 de la Brigada Naval. Formaciones de las Mocidades Portuguesas saludaron a los jefes del Estado a su paso por la Plaza de los Restauradores.

La comitiva siguió por la Avenida de la Libertad, arteria principal de Lisboa, y a lo largo de la Plaza del Marqués de Pombal, frente al Parque de Eduardo VII, donde tomó la autopista camino de Queluz.

A lo largo del recorrido una enorme muchedumbre hizo objeto al Generalísimo Franco y al presidente de la República portuguesa de continuas aclamaciones, mezcladas con ensordecedores vivas a los dos países.

En la Plaza del Comercio hay profusión de gallardetes con los colores nacionales portugueses y españoles, y otros con los colores de la bandera municipal de Lisboa.

Todo el trayecto se encontraba engalanado; edificios, comercios, balcones y todos los escaparates tienen retratos del Generalísimo y del mariscal Carmona, con alegorías muy vistosas. Las librerías tienen todas libros españoles y los lugares estratégicos aparecen engalanados con banderas de los dos países, colgaduras y tapices. (Efe.)

CHARLA CON LOS PERIODISTAS

Lisboa.—Cuando se inició la comitiva hacia el Palacio de Queluz, una vez terminado el desfile, antes de partir de la Plaza del Comercio, el coche abierto en que iban el Caudillo y el mariscal Carmona, fué materialmente asaltado por una nube de periodistas. Detenida por esta causa la comitiva, ambos jefes de Estado se mostraron muy complacientes y conversaron con los periodistas, que les asediaban. La entrevista duró unos diez minutos.

NOTAS SIMPATICAS DURANTE EL RECORRIDO

Después, durante todo el trayecto, la multitud se mostró verdaderamente enfervorizada, agitando banderitas portuguesas y españolas, que se habían repartido en profusión, y lo que es más curioso: Al paso del Caudillo de España, gritaban: ¡Franco, Franco, Franco!, del mismo modo que se hace en España, contagiados sin duda, por los miembros de la colonia española, que saludaban así al salvador de España.

Nota simpática la dieron los estudiantes de Lisboa y Coimbra, que, con sus típicos trajes destacaban entre la multitud por sus gritos característicos que consisten en deletrear sus vítores: F. R. A. N. C. O. ¡Franco! Entre el público circularon gran cantidad de octavillas en las que se encomia la gesta de España como primer baluarte contra el comunismo, que envilece a la humanidad, algunas decían: "Franco, primer capitán que luchó contra las hordas y las venció en su propio terreno".

Eran las cuatro menos cuarto de la tarde, hora portuguesa, cuando la Comitiva pasaba ante la estatua de Pombal. (Efe.)

EN EL PALACIO DE QUELUZ

Lisboa. (Servicio especial de la agencia Efe).—Desde las dos de la tarde, una enorme multitud se agolpaba en Queluz y en la carretera de tránsito para esperar la llegada del Caudillo. La guardia de honor en el Palacio esta constituída por una compañía de la guardia nacional republicana en uniforme de gala, con banda de trompetas, al mando del capitán Mira. Asimismo se encontraba a la puerta del Palacio el coronel Baladares Fernandos y el teniente coronel Sequeira, del Regimiento de Artillería antiaérea fija; el comandante Sequeira, de la guardia nacional republicana de Qualiz; el vizconde de Asseca, en representación de la Cámara Municipal de Cintra, y otras personalidades.

El Caudillo entró por la puerta principal del Palacio de Queluz, y en uno de los grandes salones le fueron presentados en primer lugar los miembros del personal diplomático de la Embajada de España en Lisboa y a continuación las esposas de dichos funcionarios.

DEVOLUCION DE VISITA AL MARISCAL CARMONA

Después de haber descansado un rato y haber recorrido las habitaciones en que va a residir, el Caudillo salió a las cuatro y media en un coche de la Presidencia de la República, con escolta de honor y se trasladó al Palacio de Belén con el fin de devolver al mariscal Carmona los saludos de éste a su llegada a Lisboa.

En el salón de recepciones, el presidente de la República, acompañado de los jefes de sus Casas Militar y Civil, recibió al Jefe del Estado español, que aparecía acompañado de sus ayudantes y oficiales a las órdenes.

Los jefes de Estado, después de cambiar breves saludos, pasaron al despacho de trabajo del mariscal Carmona, donde conversaron cordialmente durante algunos momentos.

Acto seguido, con la repetición del ceremonial de la entrada el Caudillo abandonó el Palacio de Belén con destino a la Cámara Municipal. (Efe.)

BANQUETE DE GALA EN EL PALACIO DE AJUDA

Lisboa.—Por la noche, en el Palacio de Ajuda, tuvo lugar el banquete de gala ofrecido en honor de Su Excelencia el jefe del Estado español y su séquito, al que asistió el mariscal Carmona, presidente del Gobierno y las más altas jerarquías del Estado y la política portuguesa.

Al final el mariscal Carmona pronunció el discurso que publicamos en otro lugar de este número, contestándole el Caudillo con las palabras que, también, insertamos en otro lugar.

Terminado el banquete se celebró una gran recepción en los salones del espléndido Palacio de Ajuda. (Logos.)

La gentileza portuguesa ha hecho al General de España también General de Lusitania

(Viene de primera plana)

y de las condecoraciones. Los guardias marinas de Portugal presentan sus nobles armas a los dos grandes jefes. Termina la música, que se quiebra en voces y trémolos. Franco y Carmona pasan a ocupar los sillones centrales de la tribuna, dando cara a la plaza. A un lado y a otro, guardando pequeñas distancias, se sientan las señoras de ambos jefes de Estado.

El Gobierno portugués en pleno, los ministros españoles de Asuntos Exteriores y de Marina, el cardenal Cerejeira, las principales autoridades locales y los embajadores de Portugal en España y de España en Portugal. El resto de la tribuna es ocupado por otras altas jerarquías de los dos países.

Los tonos negros de los fraques alternan con los grises y kaquis de los uniformes de las personalidades españolas y entre ellos destacan las toaletas femeninas plenas de distinción y atractivo.

Y ante los ojos del Generalísimo español comienza el desfile del Ejército portugués. Desfile vivo y poderoso, pues sólo han participado en él fuerzas motorizadas.

Desfile impecable, muestra brillante de un disciplinado y modernísimo Ejército, artillería de todos los calibres, artillería antiaérea, automotorizada, tanques ligeros y pesados y centenares de motocicletas, todo bajo el vuelo sonoro de rápidos cazas han llenado el Terreiro do Pazo de esa nueva música castrense que es el ordenado y fugitivo fragor de las unidades motorizadas.

Media hora justa ha durado el desfile de una fuerza que cubría varios kilómetros.

Descendiendo de la tribuna el mariscal Carmona y el Generalísimo Franco ocupan un señorial "Mercedes", abierto, pintado de negro.

Los fotógrafos de la Prensa de todo el mundo, que no han cesado de disparar placas desde que Franco puso pie en tierra, redoblan el repiqueteo de sus objetivos. De uno a dos metros de distancia sacan primeros planos incansablemente. Franco hace funcionar la manivela para bajar el cristal de su lado y facilitar la tarea de los periodistas gráficos, entre los cuales el sello femenino anglosajón trabaja con especial rapidez.

Aun sigue el coche presidencial quieto, dando tiempo a que ocupen su sitio delante otros automóviles que le acompañarán hasta Queluz. Franco charla con Carmona y ambos saludan repetidas veces.

Franco se fija en un viriato veterano portugués de la Cruzada española. Hombre de raza humilde, con su uniforme ya viejo, que mira con auténtica devoción de soldado por un gran capitán. El Caudillo se da cuenta y le hace amistoso ademán, pero el respeto clava en su sitio al veterano portugués.

A su lado una inglesa grita en el español que buenamente puede: "¡Viva, señor; soy inglesa!" Ha decidido terminar por subirse al estribo del coche y ofrece su mano al Caudillo, que estrecha cordialmente. Y parte el coche a correr entre ese largo camino del muelle de las Columnas hasta Queluz.

Las calles están floridas de banderas peninsulares y el rico comercio lisboeta exhibe por doquier grandes fotos de Franco, Carmona y Salazar.

Esto fué la llegada del Generalísimo español a tierras portuguesas. De la llegada a aguas portuguesas otro tanto podría decirse. Desde las once treinta que el "Cervantes" entró en el Tajo, hasta el momento de llegar al muelle de las columnas, centenares de embarcaciones desde trasatlánticos hasta canoas, poblaron el estuario y lo alegraron con sus banderas y sus sirenas.

Así repleto desde Cascaes a Lisboa, otros 25 kilómetros.

De esta forma ha acogido a Franco el pueblo portugués. La acogida del Gobierno de esta nación al jefe de la nuestra podrá medirse por este decreto ley fechado y firmado por el presidente de la República y todo el Ministerio. No se recuerda otro igual. Dice así:

"Teniendo en cuenta los singulares méritos militares que concurren en la persona del Generalísimo de los Ejércitos españoles de Tierra, Mar y Aire, don Francisco Franco Bahamonde:

Deseando solemnizar la visita a Portugal del Jefe del Estado español con un acto que consagre los lazos de camaradería entre los dos Ejércitos y amistad entre ambas naciones,

Usando de la facultad conferida por la primera parte y segunda del artículo 109 de la Constitución, el Gobierno decreta y yo promulgo con valor de ley, lo siguiente:

"Artículo primero.—Es investido del cargo de general del Cuerpo de Generales del Ejército portugués el capitán general de los Ejércitos nacionales españoles de Tierra, Mar y Aire, don Francisco Franco Bahamonde.

Artículo segundo.—El oficial general a que se refiere el artículo anterior tendrá jerarquía y honores militares de mayor general del Ejército y podrá usar los distintivos de sus respectivos grados y jerarquías.

Publíquese y cúmplase como se expresa. Palacio del Gobierno de la República, a 22 de Octubre de 1949.—Antonio Oscar de Fragoso Carmona, Antonio de Oliveira Salazar, Augusto Cancella de Abreu, Manuel Gonzalves Calvalheiro de Ferreira, Juan Pinto da Costa Leita, Fernando dos Santos Costa, Americo Xeis Rodríguez Thomas, José Caeiro da Matta, José Federico do Casal, Riveiro Ulrich, Teófilo Duarte, Fernando Andrade Pires de Lima, Antonio Julio de Castro Fernandes, Manuel Gomes Aranejo."

La gentileza portuguesa ha hecho al general de España también general de Lusitania.

LA MUNICIPALIDAD LISBOETA RECIBE AL CAUDILLO DE ESPAÑA

El teniente coronel Salvaçao Barreto le dió la bienvenida

Lisboa.—(De la Redacción especial de la Agencia Efe). A las seis menos cuarto llegó el Caudillo acompañado del ministro de Asuntos Exteriores, señor Martín Artajo, y del embajador de España en Lisboa, a la Plaza del Municipio, en la que formaba un batallón de Zapadores bomberos con bandera y la antorcha simbólica.

A la puerta de la Cámara Municipal esperaban el ministro de la Gobernación portugués, doctor Canyá de Rbreu; el presidente de la Municipalidad, teniente coronel Salvaçao Barreto, y todos los concejales. La banda tocó los himnos de ambas naciones.

El Caudillo subió la monumental escalera del Ayuntamiento y pasó al despacho personal del alcalde, con el que departió breves momentos. Luego en un salón contiguo firmó en el Libro de Oro destinado a perpetuar las visitas de los Soberanos y jefes de Estado, que fué iniciado en 1903, precisamente con la firma de Alfonso XIII.

Estampó su firma el Caudillo, con la fecha del día. Pasó a continuación al gran Salón Noble, de maravilloso decorado y artesonado con cuadros de los más representativos artistas portugueses que reproduce las efigies de los alcaldes de la muy noble ciudad de Lisboa.

El presidente de la Municipalidad presentó al Caudillo a los concejales y a los representantes de entidades industriales y comerciales.

El teniente coronel Salvaçao Barreto, alcalde de Lisboa, pronunció unas palabras de bienvenida en nombre del pueblo lisbonense, haciendo votos por la prosperidad de la gran nación hermana, por la España inmortal y por la larga vida del Caudillo, que rige sus destinos.

El Caudillo, que vestía uniforme de capitán general de la Armada, contestó con sentidas palabras de agradecimiento al pueblo de Lisboa y a sus autoridades, por el recibimiento que le ha sido tributado a su llegada a esta capital.

Al abandonar la Cámara Municipal fueron tributados al Caudillo los mismos honores que a su llegada.

FORMA LA LEGION Y MOCIDADES

Lisboa. (De la Redacción especial de la Agencia Efe.)—En la Plaza del Rocío, donde se congregó una inmensa multitud, se encontraban formadas las fuerzas terrestres de la Legión portuguesa del Alto Mando Provincial de Lisboa, alineadas en dos alas.

Mandaba este grupo el capitán Silva Pais, jefe del batallón número 4, en el que estaban integradas representaciones de todas las unidades del Alto Mando provincial, dividido en tres grupos, mandados por los comandantes de los batallones 1, 2 y 3.

A continuación de las fuerzas terrestres de la Legión, seguía la representación de las Mocidades portuguesas, compuesta por cerca de 2.000 afiliados. (Efe.)

Rusia prepara su agresión a Yugoslavia

Ha construído diez rampas de lanzamiento de las armas V-1 y V-2 a lo largo de la frontera con Rumania

Viena. — Rusia ha construído diez rampas de lanzamiento de las armas V-1 y V-2 a lo largo de la frontera rumano-yugoslava y ha transformado cierto número de islas albanesas en lugares de lanzamiento de torpedos automáticos y submarinos, según se dice en fuentes diplomáticas occidentales. En los mismos centros se dice que los trabajos soviéticos se han visto dificultados por los repetidos ataques de los partidarios de Tito.

Estos rumores —dice la agencia United Press— han sido confirmados por dos veces, antes de ser tomados en consideración.

Las V-1 y V-2 son de la misma clase que las inventadas por los alemanes antes de terminar la guerra mundial. Las bases construídas en las islas tienen por finalidad flanquear a Yugoslavia por mar.

Como complemento se están construyendo depósitos de municiones de boca y guerra para las fortificaciones. (Efe)

El Gobierno checo mantiene incomunicado a un funcionario de la Embajada norteamericana

Se le acusa de haber organizado una banda de espionaje

El Gobierno de Washington prepara una enérgica nota de protesta

Viena (urgente).—El encargado de Negocios norteamericano en Praga, James C. Penfield, ha acusado al Gobierno checo de mantener incomunicado al empleado de la Embajada Samuel Meryn, que fué detenido ayer, como supuesto complicado en una banda de espionaje. Ha añadido que sus esfuerzos para encontrar la prisión y obtener permiso para enviar un representante que vea al detenido han sido hasta ahora completamente inútiles.

Todos los funcionarios de la Embajada ocupaban sus puestos a primera hora de esta mañana para conseguir que Heryn sea puesto en libertad, a pesar de que los sábados sólo quedan en la Embajada unos cuantos para los asuntos de trámite.

Penfield ha dicho que estaba esperando instrucciones de Washington antes de preparar la respuesta a la enérgica nota checa, en la que se acusa a Patch —que ha salido para Nuremberg—, Medyn y otros diplomáticos norteamericanos. Oficiosamente se desmienten en la embajada los cargos, calificándolos de fantásticos y sin la menor base. (Efe.)

—o—

Washington. — El Gobierno norteamericano prepara una contestación inmediata a las acusaciones checas de que los diplomáticos norteamericanos en aquella capital habían establecido una banda de espionaje y que se pedirá inmediatamente sea puesto en libertad uno de los acusados, Samuel Meryn, que ha sido detenido por la Policía checa. Una larga nota checa dirigida a los Estados Unidos dice que Meryn y otros tres norteamericanos y un empleado que se dice es excepcionalmente atrayente, habían organizado una banda de espionaje en Checoeslovaquia. (Efe.)

—o—

Viena. — La Embajada de los Estados Unidos en Praga anuncia que desconoce las acusaciones contenidas en la nota checa contra Isaac Path, vicecónsul norteamericano en Praga. Añade que la Embajada no tomará ninguna decisión en este asunto hasta recibir instrucciones de Washington. (Efe.)

Informaciones complementarias de la magna jornada de hermandad hispano-portuguesa

CAMBIO DE MENSAJES AL ENCONTRARSE LAS DOS ESCUADRAS EN EL ATLANTICO

La demostración aérea fué brillantísima

Lisboa.—Como estaba previsto, los buques de guerra españoles de la comitiva del Jefe del Estado, Generalísimo Franco, se avistaron esta mañana, a las ocho cuarenta y cinco con los buques de guerra portugueses, que salieron a su encuentro para dar guardia de honor al crucero "Miguel de Cervantes", donde viajaba el Caudillo. Los buques continuaron viaje por este orden, con rumbo a Lisboa: En cabeza, el "Cervantes", buque insignia, seguido de los cruceros "Cervera" y "Galicia". A cada lado del crucero "Galicia, tres destructores españoles y dos portugueses. La marcha ha sido de veinte nudos.

A bordo del "Cervantes", con el Caudillo, iba el ministro de Marina. En el "Cervera" viajaba el jefe del Alto Estado Mayor, general Vigón, y en el "Galicia", el ministro de Asuntos Exteriores, señor Martín Artajo.

Los buques alcanzaron la desembocadura del Tajo a las once treinta de la mañana, adelantándose al horario previsto. A las doce treinta fué servida la comida al Generalísimo a la altura de Cascaes.

El ministro de Asuntos Exteriores y el general Vigón y el resto del séquito pasaron al buque insignia y en él llegaron al puerto de Lisboa. (Logos.)

ENTRADA DE LAS ESCUADRAS EN EL PUERTO

Lisboa.—Cuando las dos escuadras estaban en la barra, las baterías de costa instaladas en la fortaleza de San Julián dispararon las salvas de ordenanza al buque insignia del Jefe del Estado Español, lanzando doce disparos por minuto.

Después los navíos prosiguieron su marcha por el Tajo, disparando también sus cañones las baterías de diferentes reductos del río. A lo largo del Tajo, desde la entrada de la barra a las proximidades de Santos, centenares de embarcaciones colaboraron en la recepción del Caudillo.

Entre estas embarcaciones figuraban las flotas de la brigada naval de las Mocidades portuguesas y Clubs, principalmente Club Náutico de Lisboa.

Otros barcos de todos tipos, a vela, a motor y a remo, se concentraban en las márgenes del río, mientras que sus embarcaciones vitoreaban a España y a su Caudillo.

A la margen sur del río se desplazó la flota del Club Marinotrum y sus tripulantes llevaban los remos al paso del navío insignia de la Escuadra española.

Sucesivamente, surgieron en la margen derecha las embarcaciones del Club Naval de Cascaes, Club Deportivo de Pac de Arcos, de las Mocidades portuguesas y del Sport Algés y Dafundo.

A la altura de Pedrucos se alineaban las flotas de recreo de la brigada naval del Club Náutico de Portugal y Asociación Naval de Lisboa, así como las naves de los clubs lisboetas, que mientras tanto habían salido del muelle del Gatrio arriba al encuentro de las escuadras innumerables, barcos de crucero y medio crucero, botes, canoas, sharples, vauges, snipes, dragos, stars, yolas, dintrigges, en fin, todos los tipos de embarcaciones a remo cortaban las aguas del Tajo, mientras brillaba el sol del atardecer, luminoso, dando una extraordinaria nota de color.

Al paso de la Escuadra española, cuando las dos divisiones navales pasaron a la altura de Fido, el "Miguel de Cervantes" lanzó una salva de saludos con 21 cañonazos, que fué correspondido por el Fuerte del Buen Suceso. (Efe.)

CAMBIO DE MENSAJES

Lisboa.—A las 8,40 de la tarde de hoy fueron divisadas las siluetas de las unidades de guerra españolas.

En este momento, el comodoro de las fuerzas navales metropolitanas envió al "Miguel de Cervantes" un mensaje que decía:

"Almirante comandante en jefe de la Escuadra española a bordo del crucero "Miguel de Cervantes" con mis atentos saludos agradezco mucho que tramita a S. E. el Jefe del Estado el siguiente mensaje:

"La Marina portuesa, que recibió la honrosa misión de incorporarse a la escolta que acompaña a V. E. hasta el puerto de Lisboa, formula calurosos votos de bienvenida y saludo al prestigioso Jefe de Estado de la gran nación española hermana de Portugal".

Navegando siempre a la velocidad de veinte nudos, a las nueve de la mañana en punto, la nave insignia de la flota portuguesa, el destructor "Vouga", seguidos por las restantes unidades de la división naval, se cruzaba con la Escuadra del país vecino en aguas del sur de las Berlingas.

En los mástiles de la nave insignia y en todas las restantes de la escuadra portuguesa fueron izadas la señal de bienvenida y la bandera española al mismo tiempo que las tipulaciones se alineaban en cubierta, lanzando los vivas de ordenanza. Las naves portuguesas dieron la vuelta hacia el sur, enfilando, en dirección al Tajo, en cabeza, el "M. de Cervantes", seguido por el "Galicia", el "Almirante Cervera".

Al flanzo del lado de tierra y en escolta, el "Lima", el "Almirante Valdés", el "Iscar", el "Almirante Antequera" y el "Toro".

Hacia el mar, el "Vouga", el "Sánchez Barcaztegui", el "Jorge Juan" y el "José Luis Suez".

Frente al faro de guía y después en la bahía de Cascaes, los barcos permanecieron al pairo hasta la entrada del ministro de Marina, embajador español y otras personalidades.

A bordo del "Vouga" fué recibido el siguiente mensaje del Caudillo en respuesta al suyo:

"Al recibir los saludos y votos en nombre de la Marina portuguesa, envío, con la de nuestra Marina, la expresión de mis recuerdos de su imperecedera gloria y mis votos porque continúe su hissoria de grandeza."

Después, hasta Lisboa, el Caudillo permaneció en pie sobre el segundo puente del "Miguel de Cervantes", (Efe.)

UN GESTO DEL CAUDILLO PARA CON UNA REPORTER INGLESA

Lisboa.—Entre los periodistas que se acercaron al Caudillo de España en la Plaza del Comercio antes de salir la comitiva para el Palacio de Queluz, se encontraba una repórter inglesa, enviada especial del "Catolic Herald", que gritó: "Soy inglesa, soy inglesa. ¡Viva España! ¡Viva Franco!

El Caudillo, sonriente, le dió la mano.

Esta amabilidad del Generalísimo Franco con los periodistas fué muy emotiva, ya que el coche del Caudillo estuvo parado más de diez minutos y el jefe de Estado español bajó personalmente los cristales del automóvil para dar mayor facilidad a los redactores gráficos. (Efe.)

LAS FORMACIONES AEREAS

Lisboa.—La base aérea y el aeropuerto de Lisboa, donde están instaladas las formaciones del Alto Mando de las fuerzas aéreas de la Armada, y el Centro de Aviación Naval, registraron durante toda la mañana un movimiento inusitado.

Aviones e hidroaviones monomotores y bimotores despegaron de las pistas y se desplazaron unos sobre Lisboa y otros hacia el Atlántico.

En la base de Cintra se presentó el grupo de escuadrillas de caza de Espinho, bajo el mando del comandante Duarte Silva. Capitaneaban las escuadrillas el capitán Moreiro Rato y el alférez Rangel de Lima Melo, mientras en la base de Ota, en formación de secciones, se dispuso a remontar el vuelo un grupo de "Spitfires", bajo el mando del comandante Oliveira Sousa.

De Bancos salió un grupo de "Hurricanes", bajo las órdenes del capitán Figuereido Cardoso. Dos grupos se concentraron a la altura de Ericeira, y de aquí, bajo el control del mando general de la Aeronáutica militar, en contacto por radiofonía sin hilos con los jefes de los grupos, la formación desfiló sobre las tribunas de honor y sobre el recorrido del desfile militar.

Hacia Cascaes, y con el fin de escoltar a la Escuadra del Generalísimo Franco hasta la Plaza del Comercio, se dirigió una escuadrilla de "Harmards" mandada por el teniente Chitas de Brito.

Las fuerzas aéreas de la Armada, al mando del capitán de fragata, Paulo Vianha, desfiló igualmente y ejecutaron diversos vuelos, encontrándose con los que salieron de la barra de Lisboa. (Efe.)

EL COMERCIO CERRO SUS PUERTAS

Lisboa.—El comercio de Lisboa de acuerdo con las indicaciones de los respectivos gremios, cerró hoy sus puertas. Esta circunstancia contribuyó a dar mayor ambiente festivo de las calles.

En el interior y en el exterior de los escaparates de los establecimientos, muy especialmente los situados en las calles por donde pasó el cortejo presidencial, se veían millares de banderas españolas y portuguesas y retratos del Generalísimo Franco y del mariscal Carmona.

Cerca de la una de la tarde la ciudad de Lisboa ofrecía un aspecto impresionante. En sus aceras se aglomeraba una multitud inmensa y las ventanas, que aparecían con colgaduras y banderas portuguesas y españolas, estaban llenas de personas. (Efe.)

DISTINCION A LA ESPOSA DEL CAUDILLO

Lisboa. — La Sociedad de Geografía se asoció al homenaje rendido por el jefe portugués a la esposa del jefe del Estado español, ofreciéndole una magnífica cesta de rosas con los colores de España y de Portugal. En la persona de doña Carmen Polo de Franco quiso homenajear a su hija, la señorita Carmen Franco, que hace años es miembro honorario de la Sociedad de Geografía. (Efe.)

Podrás obtener un primer premio de 2.000 pesetas si participas en el concurso de selección de libros organizado por la Sección Femenina de FET y de las JONS. Tienes tiempo para presentar tu trabajo hasta el día primero del próximo mes de diciembre.

Invitaciones DE BODA

ULTIMAS NOVEDADES
PRECIOSOS MODELOS

Imprenta y Librería Núñez

RUA, 13

La batalla del trigo

"Los labradores tenemos que colaborar con el mayor entusiasmo y decisión en las medidas adoptadas por el Gobierno"

"Hay que aumentar la producción al límite máximo posible,,

OPINIO DEL DIPUTADO PROVINCIAL DON LUIS IGEA RODRIGUEZ

Ea muy interesante conocer la opinión lle los agricultores acerca de las reclentes disposiciones del Gobierno encaminadas a que se incremente la producción del trigo.

Don Luis Igea, diputado provincial y labrador cien por cien, es un hombre del campo que conoce perfectamente todos sus problemas. Hemos solicitado su opinión y he aquí lo que nos ha dicho:

Mi opinión con respecto a las últimas medidas anunciadas por el Gobierno para la ordenación del Mercado Triguero Español, he de manifestarte ,que es favorable a ellas, ya que es indudable se necesita dar cierta flexibilidad a la intervención para que con la tranquilidad que ella proporcione, a más del aumento de beneficios que reporte el trigo vendido en régimen de libertad, haga que los agricultores se encuentren estimulados y procuren aumentar al máximo posible la producción, tratando con ello de resolver, o al menos paliar, este problema de tan vital importancia.

Entre las medidas anunciadas, y que serán desarrolladas en sucesivas órdenes o decretos, considero debe darse preferncia a aquellas que tratan de premiar el aumento de producción unitaria, sin que esto quiera decir sea contrario o enemigo al aumento del área dedicada a este cultivo; pero, como antes digo, es mucho más interesante producir más por unidad cultivada ya que con ello, sin restar extensión a otros cultivos que también pueden sernos necesarios conseguimos una gran parte del fin propuesto. Las medidas para conseguir el premio a este esmero en el cultivo, muy bien pudieran ser fijación de cupos a priori, teniendo más en cuenta al hacer esta fijación de cupos, los rendimientos medios obtenidos en años normales que el aspecto presentado por las cosechas pendientes, siempre que la mejoría de éstas pueda suponerse depende del mayor esmero y cuidados puestos por el labrador en el cultivo de ellas, como si dijéramos una ley de laboreo forzoso, que en vez de forzar a su cumplimiento con sanciones, estimulásemos su observancia con premios.

El éxito de estas medidas depende de varios factores. Alcanza a los técnicos, que con su entusiasmo y estudios deben buscar variedades de trigo que adaptándose a nuestro clima y condiciones de cultivo, rindan mayor cantidad; a nosotros, los labradores, sin duda alguna, alcanzará gran responsabilidad si por nuestros egoismos y falta de entusiasmo no colaboramos de una manera decidida, sin regatear esfuerzo ni sacrificio posible, el logro de los fines que el Gobierno se propone conseguir con estas medidas; debemos a toda costa hacernos acreedores a la confianza que parece depositarse en nosotros, para que esta conducta y lealtad sea tenida en cuenta por los Poderes públicos y a la hora de resolver nuestros problemas se escuche nuestra opinión y salvo las dificultades insuperables que a ella puedan oponerse, se resuelva de acuerdo con ésta.

Concretando, y creyendo interpretar el sentir de la mayoría de los labradores, a juzgar por la expresión de sus rostros en la asamblea del viernes, cuando por nuestro querido Jefe provincial y Gobernador se explicaba el espíritu y alcance de las medidas dictadas, mi aplauso y satisfacción por ellas; por otra parte, mi preocupación por su éxito y como ésta se ve aumentada por mi condición de miembro del Cabildo de esta Cámara, cargo que me dá algún derecho para aconsejar a mi clase, me permito pediros a vosotros, compañeros y amigos míos, tengáis muy en cuenta la enorme responsabilidad en que incurriremos si no sabemos responder debidamente, poniendo nuestra mejor voluntad y entusiasmo para aumentar la producción al límite máximo posible, con lo que, a más del beneficio económico que ello represente, tendremos la inigualable tranquilidad que proporciona el deber cumplido. La experiencia debe enseñarnos, y si a las medidas de estímulo no respondemos debidamente, se nos impondrán las coercitivas; de ello tenemos experiencia en lo ocurrido con los granos de pienso últimamente.

Si Vd. padece del estómago o intestinos no olvide existe el

ELIXIR ESTOMACAL

SAIZ DE CARLOS

Una representación de la Cámara de Comercio visita al Rector de la Universidad y al Decano de Ciencias

En la mañana de ayer, una comisión de la Cámara de Comercio, presidida por el señor Viñuela, y compuesta por los señores Pérez Moneo y Nuño, visitaron, en la Facultad de Ciencias, al decano de la misma, don Carlos Nogareda, a quien acompañaban los catedráticos y profesores de la misma, entre los que se encontraban los señores de Félix, Pascual Teresa, García Isidro, Barrall y García Alfonso.

Los representantes de la Cámara de Comercio expresaron al señor Decano y demás profesores el interés con que habían acogido la iniciativa de construir un nuevo edificio destinado a Facultad de Ciencias y después recorrieron detenidamente las instalaciones, clases y aulas de la misma.

A continuación y acompañados del señor Nogareda, visitaron al rector de la Universidad, don Esteban Madruga, para hacerle idénticas manifestaciones y ofrecer incondicionalmente la cooperación de la Cámara de Comercio de Salamanca para llevar a cabo la feliz idea. Tanto el rector como el decano, les agradecieron el ofrecimiento, por estimarlo sumamente valioso.

CALVOS...

Cuando hayáis luchado sin éxito contra el exceso de grasa, caspa, alopecias, debilidad, falta de crecimiento y caída del cabello, probad con un solo frasco de BROTAPIL y comprobaréis sus excelentes resultados.
Pedid el interesantísimo folleto gratuito "EL CABELLO Y LA CALVICIE" enviando el adjunto boletín al Dr. Romero Flórez, Carranza, 25. Madrid.

Nombre .....
Calle ..... Núm. ....
Población .....
(C. S. 9247)
Venta: Perfumerías Recio

ESTE LABORATORIO SERA SUYO

HAGASE TECNICO EN RADIO

¡GANE mas!

EL CURSO abarca RADIO TELEVISION CINE SONORO Y APLICACIONES

ESTUDIANDO POR CORRESPONDENCIA EL CURSO DE J. N. LOMBAS
ING. DIPLOMADO POR
Capitol Radio Engeenering Institute, Washington • Institute of Sound, Los Angel • Radio and Television Institute, Chicago • National School, San Francisco • Sprayberry Academy, Washington • Official Radio Service Man's Associated, New-York • Exasistente de los Laboratorios de Mont-Vernon.

HOY mismo PIDA nuestro folleto titulado "LA CIENCIA RADIOELECTRICA Y SU FUTURO" que a vuelta de correo le será remitido GRATIS

PARA INFORMES:

ESCUELA SUPERIOR de RADIOELECTRICIDAD
BARCELONA: ENSEÑANZA, 8 - APARTADO 1136 - TEL. 18751
MADRID: APARTADO 146 - TELEFONO 35-63-85

De interesar a Ud. corte este anuncio y mándelo a una de las direcciones que en él figuran.
¡Nuestra garantía! Devolución total del importe del curso en cualquier momento al no estar conforme con el mismo.

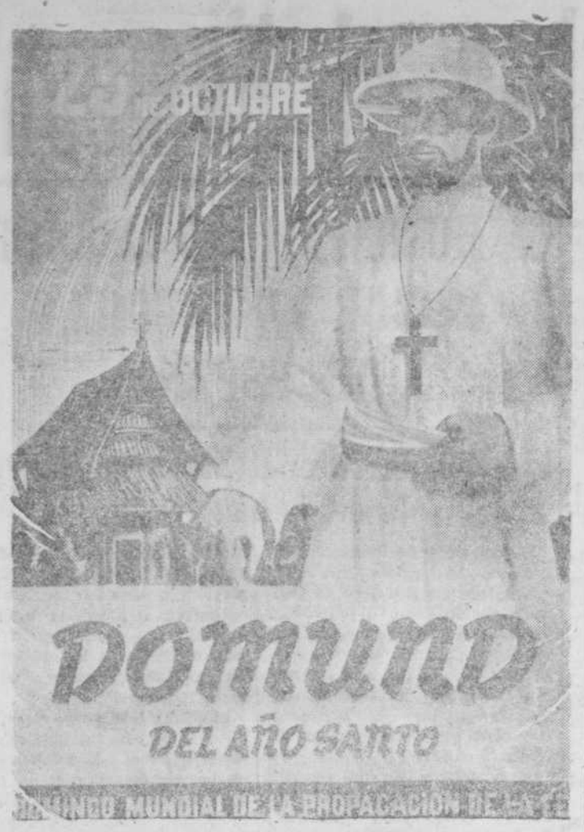

Este Año el DOMUND va a tener una característica especial. La Iglesia entera se dispone a rendir homenaje al Santo Padre con motivo del Año Santo. Entre las grandes inquietudes del Papa está el problema de las Misiones. La jornada del DOMUND instituída en favor de la Obra de la Propagación de la Fe ofrece a los católicos una buena oportunidad para ofrecer al Papa un grandioso homenaje misional entregando sus donativos a la Obra Misional Pontificia de la Propagación que es el órgano oficial del Santo Padre para ayudar a las Misiones. Ningún cauce mejor para este homenaje misional que esta Obra Pontificia y universal, por medio de la cual el mismo Romano Pontífice atiende a las múltiples necesidades del mundo misionero.

Notas de Sociedad

VIAJES

Han salido:

Para Madrid, doña Julia Alvarez, viuda de Pérez-Moneo.

—Han llegado:

De Madrid, don Andrés Cobo Arcos.

—Máximo gusto y elegancia en vestir, Arés Hermanos.

NUESTROS PERFUMES Y COLONIAS A GRANEL, SON IMITADOS, NUNCA IGUALADOS. PERFUMERIAS RECIO

DE DIAS

Mañana, San Rafael Arcángel, es el santo de las señoras de Elena de Cordón, Cordovilla de Sánchez del Río, Jiménez de Madrazo.

—De los señores González Cobos, Unamuno, Huebra, Talón, Cuesta Bermúdez de Castro, Hernández, Beato, Cordón, Ruiz, Marcos Garrido, Ferrer, Márquez y Muñiz León.

—FIGURINES. La mayor colección, acabados de recibir, y las últimas novedades en revistas extranjeras. LIBRERIA DE NUÑEZ, Rúa Mayor, 13.

ANIVERSARIOS

Mañana hace un año que descansó en la paz del Señor don Francisco Sánchez y Sánchez, persona de admirables cualidades y acrisolada caballerosidad, que supo granjearse la estimación y el profundo cariño y respeto de cuantos le conocieron. Sencillo y caritativo, practicó el bien constantemente, dejando una estela de gratos recuerdos que vivirán a través de los años, como homenaje sincero a su memoria.

Al cumplirse tan triste fecha renovamos la expresión de nuestro pésame más sentido al señor rector, profesores y alumnos del Aspirantado Maestro Avila, así como a la señora de compañía del finado, doña Mónica Calvo Miguel, y demás familia.

—Hoy se cumple el primer aniversario del fallecimiento ocurrido en Campillo de Salvatierra de la respetable señora doña María Martín Sánchez. Caritativa y bondadosa, la finada hizo expresión de sus sentimientos profundamente cristianos, consolando y socorriendo cuantas necesidades conoció, mereciendo la constante recordación de todos los que supieron apreciar la generosidad de su corazón y su trato sencillo y cordial para con todos.

Nuevamente hacemos presente nuestro pésame a su afligido esposo, don Santiago García Santos; hermanos, don Ignacio, don Domingo y doña Asunción Martín Sánchez; hermanos políticos, sobrinos y demás familia.

VARIAS

Por el Rectorado de la Universidad de Salamanca ha sido nombrado miembro del Claustro de Doctores de la misma, con los derechos y prerrogativas reglamentarios, nuestro buen amigo don Honorino Estévez.

Reciba nuestra enhorabuena.

Lea usted EL ADELANTO

Doctor URBINA
UROLOGIA
Plaza Mayor, 9. Consulta: 12 a 2
Teléfono 1042

J. BELLIDO
Piel, sífilis, venéreo. Consulta a las doce y a las ocho. Antonio Espinosa, 10 (esquina General Sanjurjo). Tel. 2140. (C. S. 11)

ANTONIO GARCIA
RIÑON Y URINARIAS. — A las 12 y las 5.—Cirugía de la especialidad.—Rúa, 4. Teléfono 3186. C. S. n.º 32.

ERNESTO SANCHEZ VILLARES
Puericultor del Estado.-Profesor A. de la Facultad de Medicina
ENFERMEDADES DE LOS NIÑOS
Consulta a las 12.-Concejo 19

Extirpación vello
GABINETE DE DEPILACION DIATERMICA
Asistido por señoritas
Libreros, número 24, principal

El mejor regalo
un estuche de licores
Vila Montaña
ESPECIAL PARA COCKTAILS
Representante para Salamanca y provincia: Benigno García González. Obispo Jarrín 22. Teléfono 1688.

Corte y Confección
Apréndale cómodamente en su casa, POR CORRESPONDENCIA. Utilísimo para la economía del hogar. Título de profesora.
Pida hoy mismo folleto explicativo GRATIS a Eva Apartado 252 - San Sebastián

CENTRO DE ESTUDIOS SUPERIORES
del Colegio legalmente reconocido "EL SAGRADO CORAZON DE JESUS".—Avenida de Mirat, 53-55
Preparación de Matemáticas, Física y Química para las Facultades de Ciencias y Medicina, por los licenciados DON JOSE ZATO DEL CORRAL, licenciado en Ciencias Físico-Químicas y Químicas, DON JOSE M.ª CRISANTO HERRERO profesor ayudante de la Facultad de Ciencias, DON LEON GARZON RUIPEREZ, profesor adjunto de la Facultad de Ciencias—Comienza el curso el 3 de noviembre.—Próximamente curso de EXAMEN DE ESTADO por profesorado competente en la Sección de Letras
Informes: De diez a una y de cuatro a ocho

Necesidad ineludible de una nueva Facultad de Ciencias en Salamanca

Interesantes manifestaciones del Decano, señor Nogareda

El espléndido Palacio de Anaya se ha quedado chico para albergar en su bello y majestuoso recinto, a dos Facultades de tan distintas características y peculiaridades como son la de Ciencias y la de Letras. Ha surgido acuciante la necesidad de que una de las dos busque nuevo edificio donde continuar independientemente y sin agobios, una vida eficiente para honrar el nombre universitario de Salamanca. Y no es que su convivencia haya originado disputas internas, muy al contrario; puede citarse este emparejado vivir como ejemplo de buena vecindad y amistoso trato, según frase del propio Decano de Ciencias. Lo que ocurre es que el Palacio no tiene suficiente capacidad para albergar a dos Facultades de tanta importancia como las que actualmente están allí establecidas.

Nada más natural que fuese la de Ciencias la que buscase nuevo recinto para sus clases y laboratorios, puesto que, dada la especialidad de sus estudios, necesita acondicionamientos técnicos, higiénicos, de salubridad y de capacidad que eran muy difíciles de obtener en el rico y no menos artístico Palacio de Anaya, que tan bien cuadra para albergue de unas enseñanzas como las de Letras, a la sombra de ese bello Claustro, que parece hecho exprofeso para la meditación, el estudio, el diálogo o el ensayo.

Y planteado así el problema, la necesidad imperante de buscar un nuevo edificio donde la Facultad de Ciencias de Salamanca quede debidamente instalada, ha llegado a su punto culminante. La toma de posesión del nuevo decano, don Carlos Nogareda; la llegada de nuevos catedráticos, deseosos de realizar una labor científica eficiente que sirva para dar renombre universal al ya gastado y un tanto en declive, prestigio de Salamanca, han actualizado la cuestión. Para poder trazar una línea de conducta a seguir, hemos creído oportuno encabezar esta campaña con la autorizada opinión del decano, señor Nogareda, para que nos exponga sus planes, sus proyectos, sus ilusiones y, hasta si se quiere, un poco sus ensueños.

—En la visita que días atrás hicimos al señor Gobernador civil —comienza diciéndonos— le expusimos nuestros deseos y nuestros proyectos con vistas al futuro. El señor Salas Pombo, dándose perfecta cuenta del problema y de la magnitud del mismo, nos prometió toda su eficaz colaboración para un asunto de esta envergadura, y puede decirse que éste ha sido el punto de partida para la campaña en favor de la nueva Facultad de Ciencias. Con anterioridad, expuse al Rector de la Universidad todos mis proyectos y planes que merecieron de él su conformidad.

—¿Y en qué forma piensan ustedes enfocar el problema para su más pronta puesta en marcha?

—No puede hablarse aquí de inmediata realización, puesto que la complejidad de problemas a resolver y la magnitud de la obra impiden que no pueda ser realidad, por lo menos, en un plazo de diez años. Pero lo principal es comenzar. Yo tengo ya trazados proyectos y estudiados muchos de sus aspectos; pero creo que para mayor eficacia y garantía de éxito en la empresa, antes de dar ningún paso, deberá nombrarse una comisión de técnicos de todas clases que estudien con detalle las características de todas las Facultades de Ciencias existentes actualmente en España y, a ser posible, alguna del extranjero, con el fin de documentarse, si es que, en verdad, quiere hacerse una obra que responda al prestigio de Salamanca y a la personalirad de los catedráticos, tanto antiguos como nuevos, que ahora componen la Facultad.

—¿Han elegido ustedes ya el sitio donde construir la nueva Facultad?

—Eso es ir muy de prisa, contesta sonriendo el señor Nogareda. Primero hay que ver la posibilidad económica de llevar a cabo la obra, resolver cuantos obstáculos se opongan, encontrar ayuda en todas partes y luego elegir el sitio conveniente. No obstante, yo he visto algún lugar que, por su emplazamiento y condiciones, creo sería ideal para el fin que perseguimos. Uno de ellos está en el mismo recinto universitario, donde la Electra tiene en la actualidad sus almacenes y talleres. También he pensado en las huertas existentes al lado de la Granja Escuela de la Vega, aunque esto traería consigo otros muchos problemas a resolver... Pero, en fin, esto es lo que por ahora importa menos, puesto que, con ser fundamental, lo es mucho más estudiar la forma de hacer que el Ministerio de Educación Nacional se interese en el asunto para contar con su apoyo económico y recibir la colaboración de todos los organismos y centros interesados.

—¿Quiere darme algún detalle de cómo piensa usted que ha de ser la nueva Facultad que se construya?

—Ya le digo que son sólo proyectos míos y, por lo tanto, sujetos a toda clase de modificaciones. Le diré, a modo de ejemplo, que lo que necesitamos son laboratorios amplios con mucha luz, dependencias de todas clases, una sala de profesores, otra para alumnos que sirva incluso de estudio, biblioteca, instalaciones anejas, aulas espaciosas y acondicionadas, una fábrica de gas anejo al edificio y, sobre todo, pabellones destinados a "plantas piloto"; es decir: instalaciones intermedias entre las que contamos en los laboratorios para nuestros experimentos de Facultad y las que existen en las grandes fábricas, donde se pueda producir mayor cantidad que la normal obtenida en un laboratorio; aspecto, éste muy importante para el desenvolvimiento y florecimiento de una Facultad.

Otro aspecto muy interesante que afecta a la buena marcha de una Facultad de Ciencias es la de que cuente con una subvención muy elevada, ya que los experimentos de laboratorio requieren muchos productos químicos de elevado coste y empleo de aparatos y utensilios de difícil obtención. Este problema creo, yo que se resolvería elevando el coste de la matrícula. Pero, como es natural, al elevar la matrícula serían muchos los alumnos que no podrían cursar la carrera de Ciencias y esto podría resolverse mediante la concesión de becas magníficamente dotadas, que fueran capaces de costear la carrera a cualquier alumno por muy pobre que fuese, siempre que acreditase su valer científico y sus condiciones para el estudio. El dinero para estas subvenciones podría habilitarse mediante la concesión de importantes cantidades por el Ministerio, cuya renta anual se destinase a estos fines...

En fin, como verá, estos propósitos míos son de tal envergadura y alcance, que tan sólo puede pensarse en coordinar primero todos los esfuerzos, encauzar las aportaciones y trabajar sin desánimo en la consecución de esta magna empresa que tanta importancia puede tener para Salamanca.

Estas y muchas otras cosas más nos ha dicho el señor Nogareda. De su importancia puede juzgar el lector mismo. Hoy cortamos aquí esta entrevista que continuaremos, en nuestros próximos números.

DELGADO

Laboratorio de Análisis Clínicos
DEMOCRATES IGLESIAS
Avenida Mirat, 8 Teléfono 1535

INSUPERABLES
TABLETAS SACARINA
PALLARES
VENTA EN FARMACIAS
MARCA REGISTRADA

Hermosee y vitalice simultáneamente su cabello con
BELVISOL
unánimemente adoptado como complemento indispensable del peinado masculino y femenino. Convierte el cabello más indómito y mate, lacio, áspero y enfermizo en vigoroso, bello y suave, ondulado de finura incomparable y con brillo del valor de la seda y con todo su señorío.
BELVISOL
VIDA Y LUZ DEL CABELLO
NO MANCHA
NO ENGRASA
EXIGUAS CANTIDADES SON SUFICIENTES
TUBO 6'20 PTAS.
Productos YAWA - Vico, 18 BARCELONA
Venta en todas las buenas perfumerías

ADQUIERA NUESTROS PRODUCTOS EN LA SUCURSAL DE CACERES
Paseo Cánovas, 12 - Tel. 1645
Dirección telegráfica «ERICA»
LEON
ZAMORA
SALAMANCA
CACERES
BADAJOZ
HUELVA
SERVICIO RAPIDO
ECONOMIA DE TRANSPORTE
ARTICULOS DE GARANTIA
CORREAS - GOMAS
ACCESORIOS PARA
MOLINOS y AGRICULTORES
Manufacturas «E.R.I.C.A.» S. A. - Barcelona
Sucursal en Cáceres Paseo Cánovas, 12

CALCULADORAS SUECAS
Original - Odhner
con cubicación
M. LLOMBART - Hortaleza, 30. Madrid. Tl. 214583

Es famoso y es bueno por Centenario
EL COÑAC TERRY

DEPORTES

ESTA TARDE en el Calvario

"Siempre se exagera algo", dice Redó, el entrenador del Castellón

«Muchos problemas agobian al Club, pero los salvaremos»

Anoche, alrededor de las ocho, y en autocar, hizo su entrada en nuestra ciudad el equipo del Castellón.

Inmediatamente nos entrevistamos con Redó, su entrenador, que viene, al mismo tiempo, como delegado del Club.

Nuestra primera pregunta fué, como es natural, la obligada.

—¿Qué hay de esa crisis del Castellón?

—Siempre se exagera algo. Es cierto que los últimos temporales nos han dejado arrasado nuestro bello Estadio «Castelia» y que nos vemos obligados a volver a nuestro viejo Sequiol, pero espero firmemente que, entre todos, remontaremos estas dificultades, contando ya con el apoyo de la Delegación Nacional de Deportes. Y nuestros jugadores serán los primeros en esta labor.

—Mucha gente joven—le decimos al ver ir entrando a los muchachos del Castellón.

—Sí; ha habido una renovación a fondo del equipo.

—¿Tiene decidida la alineación?

—Será ésta: Guillermo (Rosendo); Lozano, Ribes, Gil; Romeo, Santaolaria; Ramos, Botella, Cerveró, Rius y Menázquez. Traigo otros dos jugadores más, pues a nuestro paso por Madrid hemos tratado de jugar un amistoso con el Atlético. Pero creo que no llegaremos a un acuerdo.

Y así queda hecha la presentación del equipo forastero.

—o—

En el Salamanca, la lista ya anunciada: Larrarte (Valdés); Párraga, Torquemada, "Sport"; Escudero y Gutiérrez; Nano, Sánchez, Loren, Ureda y Urre. Más Herrero.

Todos fueron recibidos en el local social a las nueve de la noche, para escuchar unas palabras del señor Rumbold y del presidente del Club, acerca de los deberes del momento actual.

Nos resta presentar ya al último protagonista del encuentro de esta tarde. El árbitro, señor Blanco Muñiz, que viene, nada menos, del Colegio marroquí.

Mestalla y Murcia empataron a un tanto

En partido de Segunda División, segundo grupo, jugado ayer en Valencia, el Mestalla y el Murcia empataron a un tanto.

Ricardo y Foces, del Oviedo, se ofrecen al Salamanca

El señor Gómez Alfaya, profesor de Educación Física, residente en nuestra ciudad y conocidísimo en los medios deportivos, fué llamado ayer, por teléfono, desde Oviedo, por Ricardo, defensa del citado equipo, y Foces, que se hospedaban en un hotel propiedad de unos parientes de citado señor, a fin de hacerles presente su deseo de que comunicara a la U. D. Salamanca su ofrecimiento de trasladarse a nuestra ciudad si se estimaban precios sus servicios.

El hecho fué puesto en conocimiento del señor Beltrán de Heredia, que hoy se entrevistará con el señor Gómez Alfaya para concretar detalles.

La primera impresión recogida es que lo de Foces no será factible, por haber alineado ya en un partido de Liga.

JULIO PEREZ MARTIN
MEDICO
MATRIZ Y PARTOS
Consulta a las doce
San Justo, 22 — Teléfono 1303
C. S. núm. 26

Programa para hoy

Baloncesto

CAMPEONATO REGIONAL

A las 10,15, Campo de Tiro y Deportes Calvin. (Arbitro, señor Mateos).

A las 11,15, Fluvial- S. E. U. (Señor Gil).

A las 12,15, Helmántico Alías Malacán. (Señor Mateos).

Todos los partidos en la Alamedilla.

Fútbol

CAMPEONATO DE LIGA

A las 4,15, Castellón-U. D. Salamanca.

Doctor ESTEVEZ
PULMON Y CORAZON
Rayos X. Electrocardiografía
San Mateo, 4 (detrás de iglesia de San Juan de Sahagún). Tf. 1512

MOTORISMO

La Asamblea de anoche del Moto Club Salamanca

Una carrera regional y otra nacional para la próxima temporada

Anoche, y en el salón de actos del cuartel de la Guardia Municipal, cedido gentilmente a tal efecto, se celebró la anunciada asamblea del Moto Club Salamanca, que presidió el señor Sagardía, presidente del Club, en unión de los señores Blanco Vega, vicepresidente; Argüello, tesorero, y Domínguez, secretario.

Tras la lectura del acta de la reunión anterior, se dió cuenta de la liquidación de los Campeonatos de España, de la cual recogemos los siguientes y "edificantes" datos: El Campeonato costó 76.798 pesetas, originando el consiguiente "déficit", cifrado en 11.796, ya que la ayuda recibida por el Club fué insignificante, ya que excluídas las Entidades oficiales que aportaron 25.000 pesetas, los donativos no llegaron a las 1.500, y ya es sabido cómo respondió el público, que en su inmensa mayoría no pagó entrada.

En premios y primas se gastaron 43.000 pesetas.

Se trató a continuación del calendario para la próxima temporada, estudiándose la conveniencia de celebrar una prueba internacional, por lo menos hispanoportuguesa, en septiembre. Por de pronto, se pedirá a la Nacional fecha en el calendario para una gran prueba regional, con clasificación especial para corredores locales, en las fiestas de San Juan, y una gran carrera nacional en septiembre. Se cultivará el motoball, gestionando partidos en Valladolid, Valencia y Gijón; continuarán las pruebas de regularidad, quedando acordadas las que tendrán lugar a Ciudad Rodrigo, Sequeros, Guijuelo, Alba de Tormes, Vitigudino y Zamora.

Tendrán también lugar la llamada "prueba del litro", el kilómetro lanzado y la subida a la cuesta de la chavola en la carretera de Valladolid, con lo que quedó bien surtido de pruebas la actividad del Club.

Entre los asistentes al acto reinó el mayor entusiasmo, formulándose diversos ruegos y preguntas para la puesta en marha de esta nueva etapa del Moto Club Salamanca.

¡¡Para espantar palomas!!
Miles de DOCENAS de COHETES
Precios sin competencia
Almacenes "EL CASTILLO"
ALBA DE TORMES. Telf. n.º 19

Campeonato de modestos

PARTIDOS Y ARBITROS PARA HOY

San Martín-Sahagún, a las once; árbitro, Román. En el campo de la Campsa.

Arrabal-Juventud, a las once; árbitro, Castañón. Arrabal.

Purisima-Carmen, a las once; árbitro, Romero. Comarcal.

HILARIO GARCIA
Cirugía - Huesos y Articulaciones
Rayos X, portable a domicilio
Consulta a las DOS -- María Auxiliadora, 31
C. S. n.º 146

ANTESALA DE LOS ASES

CITACION

C. D. CANARIAS.—Se cita a todos los jugadores de este Club para que se presenten hoy, domingo, a las once y media, en el campo de la Plaza Toros, para jugar un partido con el C. D. Francisco Vitoria:

Mendia, Alvarín, Pedro, Estacas, Paco, Antúnez, Calé, Goyi, Cascajo, Aparicio y Luis.

Cinema Salamanca
5,30 7,45 y 11
* * *
Una película para todos los públicos, por su gracia y su ternura perfectamente dosificadas con la más exquisita habilidad

Moderno Desde las 5 - FOX presenta
Pacto de silencio
Una vibrante historia de amor y espionaje

APARATOS Y MATERIAL ELECTRICO
Ceferino Morocho
Ex-dependiente de F. Fernández
PROXIMA APERTURA
ZAMORA, 13 SALAMANCA

EN SAHAGUN (LEON)
importante Villa con magníficas comunicaciones, coincide el mes de Octubre
LA FERIA LLAMADA DE LOS PAVOS
que se celebra los días 27 - 28 y 29 con la mensual
PARA TODA CLASE DE GANADOS
que tiene lugar todos los meses el 28
EN LA QUE SE ADJUDICARAN
3.250 ptas. en premios

COMO PROPAGANDA

Modelo núm. 99
Sortija con tapa una foto oculta e iniciales grabadas al exterior. En plata de Ley: 18 pesetas.

Enviamos a provincias sortijas en plata de Ley con foto-micro-esmalte idénticas a los dibujos. Envíen fotografía y medida (una tira de papel) a
ESTUDIOS REYES
Apartado 5065. Madrid.

Modelo núm. 7
Sortija con foto al exterior (sin tapa). En plata de Ley: 12 pesetas.

AUTOMOVILISTAS
Nos honramos en poner a vuestra disposición el garaje que tanto necesitábais, dotado de un completo servicio de engrase, petroleado, aire, etc., etc. En él, además de la seriedad que nos caracteriza, encontraréis el perfecto servicio para vuestro vehículo
GARAJE VAN-DYCK
(Local que fué de Transportes Marion, S. A.)
VAN DYCK, 19 TELEFONO 1267

PRIMER ANIVERSARIO
del señor

DON FRANCISCO SANCHEZ Y SANCHEZ

que falleció en Salamanca, el día 24 de octubre de 1948

a los ochenta y dos años de edad

después de haber recibido los Santos Sacramentos y la Bendición Apostólica

D. E. P.

El señor Rector, profesores y alumnos del Aspirantado Maestro Avila; señora de compañía, doña Mónica Calvo Miguel y demás familia,

Suplican a sus amistades encomienden su alma a Dios y le tengan presente en sus oraciones.

En sufragio de su alma se celebrarán funerales de cabo de año, que tendrán lugar: Mañana, día 24 del corriente, a las diez y media de la mañana, en la iglesia parroquial de San Juan de Sahagún, y el día 27 del mismo y a la misma hora, en la iglesia del Aspirantado Maestro Avila, de esta ciudad.

(Agencia funeraria Nuestra Señora del Carmen)

LOS CINES

Las necesidades de dar cabida a las importantes informaciones de la actualidad hispano-portuguesa, impiden que demos a esta sección la amplitud acostumbrada.

SALAMANCA

"EL BUEN SAM"

Todo el encanto de la naturalidad y la sencillez, al servicio de un tema en el que la ironía el fino humor y el sentido humano, pretenden reflejar una de esas vidas dedicadas a dar satisfacción a los impulsos más generosos, en la moraleja del bien, que es posible no exista en la vida real, en la grandeza que se ha querido dar al personaje del hombre bueno. Pero la idea, queda en una bella expresión, que deja al espectador el regusto de algo sencillamente amable, en una narración llena de magníficos motivos y en una realización técnica tan admirable como el mismo fondo del film, que guarda muchos puntos de contacto con "Qué bello es vivir".

Gary Cooper realiza una de sus mejores interpretaciones, en unión de la bellísima Ann Sheridan y un excelente conjunto de artistas.

GRAN VIA

"La huella de un recuerdo"

Película técnicamente perfecta. Guión ágilmente confeccionado a base de tres relatos enlazados entre sí, que aunque parezca un poco rebuscados; sin embargo, están bien logrados. Argumento interesante a ratos, aunque demasiado convencional. Su solución queda a la libre interpretación de cada espectador, que puede poner el final que más le agrade.

Interesa en todo momento y su desarrollo se hace agradable y especialmente entretenido, cualidades suficientes para el éxito.

Muy bien dirigida por John Brahm y magníficamente interpretada por la bella Laraine Day, Gene Raymond, Robert Mitchum y Brian Aherne. Decoración y ambientación excelentes.

BRETON

"SUCEDIO BAILANDO"

Es esta película una fina comedia, una deliciosa comedia muy bien construida y llevada a término, con un tema tan simpático como peregrino, pero que entretiene y divierte sanamente, donde quedan reflejados esos "barones" y esas "princesas" sin dos reales que viven en la alta sociedad a costa de los demás y que hablan muy corrientemente de comidas a la francesa. Una comedia rebosante de humor, de simpatía, que viene a ser como el lenitivo a nuestro estado nervioso después de producciones de tan morbosos y alucinantes temas proyectadas en los últimos tiempos.

Norma Shearer, junto al gran Melvyn Douglas, realiza aquí una gran interpretación, uniendo a su arte una gran simpatía. Muy bien la fotografía, los escenarios y los fondos musicales.—CORIN.

Dr. MORAZA
CATEDRATICO DE CIRUGIA
De 1 a 3 - Pollo Martín, 9 - Tel. 1583
C. S. n.º 31

José Rodríguez
MEDICO DENTISTA
Plaza del Dr. Población, 5, pral.
(Gran Vía)
Martes, en Vitigudino
C. S. 173.

Café LAS TORRES
Todos los días alcanza enorme éxito el gran artista internacional **RUDY BARTKO** y la GENIAL ORQUESTA «LAS TORRES»
Visite el Restaurante **LAS TORRES** y pida su cubierto especial de **24 pesetas**

Un reloj de selección

La perfección máxima alcanzada por la industria relojera suiza, culmina en todas y cada una de las creaciones insuperables de la marca
UNIVERSAL
La manufactura Universal reúne desde hace más de medio siglo todos los elementos técnicos y artísticos que convierten a los relojes por ella fabricados en verdaderas joyas de precisión y belleza. Los mejores relojeros del mundo entero se honran recomendando esta marca a sus clientes.
UNIVERSAL
GINEBRA
EN LAS MEJORES RELOJERIAS

...y tiene razón "Cámara"

Ante una buena película española

La revista cinematográfica "Cámara" publica en su último número un interesante artículo, en el que, después de arremeter noblemente contra tantos prejuicios como rodean a la producción española, establece el contraste entre una película americana, falta de todo interés, y la nacional "Pacto de silencio", la primera con tres semanas en el cartel y la segunda con tan sólo una.

El tema es tan sugestivo que no podemos sustraernos al comentario. Porque el hecho se repite en nuestra ciudad. "PACTO DE SILENCIO" es una película con ambiciones, tema magnífico, intensidad de acción y una realización técnica y artística que en nada desmerecen de tantas extranjeras, reuniendo, por tanto, las cualidades del buen cine.

La empresa del Cinema Salamanca, atenta a los más destacados acontecimientos cinematográficos, estrenó esta película conociendo la garantía que ofrecía al espectador retirándola después de tres días. Al relacionar este hecho con el artículo de referencia, nos informamos de la empresa, que nos manifestó obedecía a necesidades de programación, aunque ciertamente no había tenido la acogida que se esperaba, dadas las cualidades que citada producción reúne. Por estas razones, y manteniendo el criterio de calidad de "Pacto de silencio", la ofrece en el Teatro Moderno, donde pueden comprobarse tanto las aspiraciones de éxito como esos razonamientos del cronista de "Cámara", para hacer desaparecer tantos prejuicios en torno a la producción nacional, ya que "Pacto de silencio" ha merecido con singular unanimidad los elogios de la crítica, y es, hacemos la rotunda afirmación, una buena película española.

Ahora el espectador tiene ocasión de dar o no la razón.

RAMON LEDESMA
Enfermedades de la Infancia. Rayos X. Consulta a las doce. J. A. P. de Rivera, 25-27. T. 1634
C. S. n.º 42

ANUARIO GENERAL DE ESPAÑA
(Bailly-Baillière—Riera)
4 tomos encuadernados en tela con cerca de 9.000 páginas
MÁS DE 3.500.000 DATOS
54 MAPAS PROVINCIALES
Relación completa por riguroso orden alfabético de comerciantes, industriales, profesionales, etc. de España y Posesiones
Anuarios Bailly-Baillière y Riera Reunidos, S. A.
Enrique Granados, 86 y 88—BARCELONA

Leopoldo III llega a París

Se ignora el motivo de su visita

París.—Leopoldo III de Bélgica ha llegado, en avión, procedente de Ginebra, acompañado de su esposa y de la princesa Rethy. Se negó a decir el tiempo que piensa estar en París, así como la razón de su visita. (Efe.)

EL ADELANTO
Es el diario más antiguo de la capital y provincia

José Angel SERVIA
Médico Puericultor. Enfermedades de la Infancia. Rayos X. Consulta a la una. Prado, 4
C. S. número 84.

ZAPATOS FANTASIA
El Gallo
EN LIQUIDACION
Madrid
ARTICULOS REBAJADOS
Felisa
ZAPATOS MAGNIFICOS
El Gallo
Liquidación todos artículos
Madrid
ZAPATOS 63,95, CABALLERO
Felisa
CIEN MODELOS PRECIOSOS
El Gallo
EN LIQUIDACION
Madrid
CIEN MODELOS DIFERENTES
Felisa
CALZADOS

Gran Teatro BRETON
A las 3,45, para todos los niños de Salamanca, sorteo de la muñequita PANCHITA y del BALON de reglamento
Los tres Caballeros
— En tecnicolor —
A las 5,30, 7,45 y 11, el más gracioso estreno de la temporada
Sucedió bailando
por NORMA SHEARER y MELVYN DOUGLAS
Este Teatro estará perfumado por EMILIA - ANTONIO

CINEMA TARAMONA
A las 4, para todos los niños y niñas, con el sorteo de la muñeca Panchita y el Balón de reglamento
-- Los tres Caballeros
de Walt Disney
A las 5,30
Excepcional programa
La isla de los hombres perdidos y Los 3 Caballeros

España y Portugal, símbolos de la transformación político-social que el mundo tiene todavía pendiente

Discursos de los Jefes de Estado de ambos países, resaltando la importancia de la comunidad ibérica

"YO AMBICIONARÍA - DIJO EL MARISCAL CARMONA - QUE FUERA LA PENÍNSULA UNA RESERVA DE IDEAL Y MANSIÓN DE ORDEN Y DISCIPLINA SOCIAL"

"Libres de odios y enamorados de la justicia, nuestros pueblos conservan la serenidad de espíritu en medio de la universal confusión", manifestó el Caudillo Franco

Discurso del mariscal Carmona

Excelencia: Deseo en primer lugar agradecer al Generalísimo la honra insigne de su visita y haber dado con ello al pueblo portugués el placer de saludar a España en la persona del jefe del Estado español, y en España, para decirlo todo, a sus glorias y sus heroicos sacrificios.

Recuerdo la visita que yo mismo hice, hace precisamente veinte años, a Madrid y la grandeza de la recepción de que fui objeto. Nosotros no podríamos pensar en retribuir los extremos de hidalguía y amabilidad que entonces se nos manifestaron, a no ser con la espontaneidad y sinceridad absoluta de nuestros sentimientos de fraternal estimación.

El periodo que transcurrió entre los dos actos, corto en relación con las medidas de la Historia, estuvo sin embargo lleno de grandes acontecimientos.

Todo parece haber mudado la faz de Europa y del mundo. Mudaron sistemas de Gobierno, desencadenáronse guerras, alternaron victorias y derrotas, desaparecieron naciones e imperios, entraron en competencia nuevas hegemonías y, sobre todo, las ruinas acumuladas, el espíritu del mal continúa atizando la revolución de la materia contra disciplinas sociales que siglos de civilización impusieron a la actividad de los hombres, para elevación de éstos, a las ruinas morales que tales transformaciones llevaron consigo se unen los perjuicios de las ciudades devastadas, de los campos estériles, de las poblaciones condenadas a la miseria y, sobre todo, el dolor de no tener patria.

El odio tendió a destruir aquel sentimiento de lo justo, de lo humano, de lo fraterno, que era característica común de los europeos y demás pueblos civilizados.

Si sobre la compleja perturbación actual es posible formular desde ahora un juicio, tal es que ese camino, en sentido opuesto al del interés común y los resultados, son lo contrario de lo que deberían ser de acusado con la recta razón y con el deseo de todos. ¡Tantas veces la Historia trastornó los designios de los hombres que pretenden dirigirla!

De esta conclusión van ciertamente a surgir nuevos sistemas de Gobierno, otras relaciones, diferentes ordenaciones de fuerzas. Mas si hay valores eternos cuyo fin es regir los destinos de los hombres, parece que éstos puedan conseguir la paz y la felicidad, sino en la medida en que lo restauren y los obedezcan.

Ahora bien, en el curso del tiempo referido, la península se mantuvo, por la visión de sus hombres de Estado y gran favor de la Providencia, fuera de las incidencias directas del conflicto, en neutralidad y en paz. Y desde que España volvió a encontrar, a través de dolorosos sacrificios, su propia alma, también fué posible que los intereses comunes de las dos naciones y su reacción frente a la crisis del mundo encontrasen una expresión política adecuada.

En verdad, de uno y otro lado, se fué constituyendo sobre la comunidad de fronteras, la afinidad de sangre, el paralelismo de cultura —realidades tan patentes que sólo por ceguera podía dejar de ver— una política de abierto entendimiento para los intereses comunes y, si no la misma línea de conducta para el complejo de la política exterior, casi idéntica, sin duda, frente al grande, al máximo problema del momento, que sigue siendo aún el de la substancia del espíritu europeo.

Y en la defensa de lo que unos y otros reputamos como los mayores intereses de la civilización del occidente, España y Portugal se encuentran la una al lado de la otra y confiadas en su razón.

Si no fuera demasiada presunción, por lo que a nosotros se refiere yo ambicionaría que, mientras Europa cura sus heridas, fuera la península una reserva de ideal y mansión de orden y disciplina social.

Obedeciendo al imperativo de este sentimiento, levanto mi copa por las prosperidades personales de S. E. el Generalísimo Franco y de su ilustre esposa, mi señora, por la gloria de España y por la felicidad del pueblo español.

Discurso del Generalísimo Franco

Sean mis palabras de encendida gratitud por el grandioso recibimiento que me ha rendido la nación portuguesa en la solemnidad de este día, en que la emoción de contemplar desde esta maravillosa ría del Tajo estas tierras coronadas de torres, catedrales y monasterios, que pregonan una historia secular de glorias y de grandezas, tan sensibles para los que por nuestra vocación rendimos culto a la caballerosidad y al heroísmo, se une la que despierta el calor entusiasta de vuestro pueblo compartiendo vuestro sentir.

Puedo aseguraros sin hipérbole oratoria, que si mi corazón no viniese ya cautivado por vuestra historia legendaria y caballerosa, se hubiera rendido hoy a la belleza de esta tierra y a la cordial simpatía de sus hijos.

Median a veces entre los pueblos vínculos poderosos que, unidos por la misma naturaleza y vigorizados por la historia, superan a la definición de los juristas y escapan a las determinaciones del derecho positivo.

Obra es de los siglos en la que, amén de la comunidad de origen, la paridad de las razas y la similitud de las lenguas, colaboraron un espíritu común y una misma vocación, más que el sello de las humanas previsiones, la traza misteriosa del plan con que la Providencia rige los ignotos destinos de la Historia. Unos mismos ríos fecundan nuestras riberas, una misma meteorología rige nuestras cosechas, un mismo sol ardiente templa nuestras eras, unos mismos cantos resuenan en nuestros valles y unas mismas tradiciones forjaron el alma popular en que, a pesar de sus diferencias, alienta siempre, sin menguar de su independencia política, un algo espiritual de común perdurable y fraterno.

Pueden nuestros pueblos en tiempos bonaciblos olvidar la historia y aislarse en su solar, pero tan pronto los vientos se levantan y una amenaza se dibuja en el horizonte, vuelven a surgir el pasado con toda su fuerza. No en vano nuestros pueblos padecieron las invasiones de los mismos dominadores; a una misma hora conocieron la luz del Evangelio, impresa para siempre en el fondo de su alma cristiana; juntos salvaron a Europa en lucha multisecular contra la invasión mahometana; por paralelos caminos, pero en una misma dirección espiritual, llevaron a un tiempo la fe de Cristo a las más apartadas latitudes, y animados de un mismo sentimiento y sin previo concierto, acabaron haciendo frente a las tropas napoleónicas en lucha denodada por su independencia.

Pese a cuantos han querido secularmente romper esa fraternidad, muchas veces nublada, la Providencia quiso que vosotros y nosotros nos enorgullecemos.

He venido a Portugal con el corazón vibrando de cariño y de emoción, al recuerdo de cómo vivió Portugal y Lisboa los días de nuestra Cruzada. No parecía que era una Cruzada de otra nación; parecía que la Cruzada era vuestra también. (Muy bien, muy bien.) Esto ha unido a Portugal y a España con lazos imperecedores, y lo mismo que vosotros tuvísteis una revolución que puso en pie vuestro espíritu y rompió los viejos moldes, así España, detrás de aquel esfuerzo llena hoy de juventud, marcha por las mismas rutas y abraza en vuestro presidente a la gloriosa ciudad de Lisboa.

bos pueblos la paz era condición vitalísima de su propia existencia y sustentamiento esencial de su resurgimiento. Por cualquiera de las dos que se hubiera quebrado el equilibrio estable, habrán surgido funestas consecuencias recíprocas y quiso Dios concedernos en aquellas circunstancias el don celeste de la paz, porque decididas a mantenerla a todo trance nos apoyamos mutuamente en el sentido de una amistad decidida de nuestro destino histórico común, de nuestra vecindad geográfica y del paralelismo de nuestras instituciones.

España aspira a ser, con Portugal, el más decidido paladín de esa política pacificadora en un mundo que deberá restañar las heridas de la guerra más cruel que han conocido los siglos. Es de esperar que la omnipotencia de Dios no desoiga el ruego de estos pueblos, que ansían que en la tierra reine de una vez para siempre la paz verdadera.

Pero mientras esa hora feliz no se aproxime, de que los pueblos vuelvan por el único camino de la paz, que es el de la verdad y el de la lealtad recíproca, sigamos nosotros la línea hace diez años emprendida, y con notorios éxitos fecundos, en Portugal y España, de caminar, siguiendo nuestros propios caminos, por rutas independientes, un rumbo paralelo y podríamos decir que un destino común. Soberanos y autónomos detrás de sus fronteras, Portugal y España constituyen baluarte permanente de una civilización occidental que ha estado en trance de trágica extinción.

Por eso, con los pies firmes sobre esta inconmovible y dura tierra celtibérica, acariciado el rostro con esas brisas de vuestro océano, yo pido a Dios que ilumine las mentes privilegiadas del presidente de la República portuguesa, general Carmona y del ilustre jefe de vuestro Gobierno, doctor Salazar, para que Portugal, hoy como ayer y como siempre, continúe haciendo honor a su ejecutoria de hidalguía y otra vez paladín de la dignidad, vuelva a recorrer —por los caminos del espíritu— el ancho campo del mundo, en la seguridad de que en estas rutas morales de trabajo y de paz encontrará siempre a su lado el brazo generoso y el corazón fraterno de la nación española.

Y como fiel expresión de estos deseos, levanto mi copa por la grandeza de vuestra nación, por la felicidad del pueblo portugués, por vuestra ventura personal y por la de la ilustre dama que en vuestro hogar comparte entusiasmos y fatigas.

Palabras del alcalde de Lisboa, teniente coronel Salvaçao Barreto

"Excelencia:

En nombre del pueblo de Lisboa aquí representado por las personalidades más significativas de su vida cultural, económica e industrial, agradezco a vuecencia la visita que se ha dignado hacer a este Ayuntamiento, sede municipal de unas viejas tradiciones, de tradición secular, hermana gemela de las más viejas ciudades de la península y, como ellas, obrera de un mundo civilizado.

En nombre de este pueblo de Lisboa, tengo el honor de presentar a vuecencia mis respetuosos saludos de bienvenida.

Quedará registrada en los anales de esta casa la visita de vuecencia, Jefe del Estado de la nación vecina y amiga como hecho importante en su historia y como honor insigne e inolvidable. El recuerdo de esta visita nos acompañará a través del tiempo, hablará con el tiempo de las relaciones de buena vecindad entre las dos naciones peninsulares, cuyas actividades históricas en la evolución del mundo civilizado, todavía se comprueban en el día de hoy y en el momento presente ante los peligros de la hora actual.

La población de Lisboa conoce la España Nueva, la España nacional de Franco. La conoce y la comprende. Vivimos pared por medio. Los infortunios de vuestra guerra civil, vuestra vida de inquietudes, vuestros sacrificios, los sentimos en nuestra alma, así como los sufrimientos de vuestros héroes. Comprendemos la España nueva con la que, en nombre de los derechos de la personalidad humana, que han informado su historia, con la de Portugal, siente nuestro país una profunda solidaridad.

Con este sentimiento de solidaridad, profundamente espiritual, yo hago, en representación del pueblo de Lisboa, ardientes votos por la prosperidad de la gran nación española, de la España inmortal, y por la larga vida de su eminentísimo Jefe de Estado."

Contestación del Generalísimo Franco al Alcalde de Lisboa

Señor presidente y representaciones de esta vieja ciudad y portugueses aquí congregados:

Sean mis primeras palabras de gratitud rendida por el cariño y el calor de esta capital en el recibimiento que se me ha ofrecido, que ha llegado a comover mi corazón, aunque bastaría vuestra historia gloriosa para que rindiera el debido homenaje a aquellos hombres que fueron, que vivieron en este municipio y desde estas mismas tierras, partieran a abrir al mundo nuevos horizontes bajo la gloria insigne y el gesto admirable de aquel infante de Portugal, del infante navegante que, sirviendo al mundo, inició esa gesta de

El Adelanto

Fundado en 1883 | Domingo, 23 de octubre de 1949 | Suscripción: 10,00 ptas. al mes

PIO XII elogia la generosidad norteamericana

Roma.—Su Santidad Pío XII, ha recibido, en Castelgandolfo, a una Comisión permanente de la Cámara de Representantes norteamericana, compuesta de ocho miembros, para la investigación de la administración de los organismos de socorro de las Naciones Unidas.

El Santo Padre elogió la generosidad norteamericana y puso de relieve que los viajes de los miembros de la citada Comisión han de facilitarles muchos datos para contestar a la pregunta de si la actual política de inmigración de los Estados Unidos es tan liberal en cuanto a aceptar personas desplazadas de Europa, como lo permiten los recursos naturales de un país tan espléndidamente bendecido por el creador, y como lo exigen, al parecer, las imperiosas necesidades de otros países".

El Papa dijo que la labor de ayuda a realizar es gigantesca, pero citó las sagradas escrituras para ilustrar la idea de las recompensas que trae una ayuda exenta de egoísmo. (Efe.)

DR. FUENTES
CIRUGIA GENERAL
Transfusiones de sangre y plasma
Calle de Zamora, 60. - Telf. 2512

Vicente López Jiménez
Ginecólogo de la Beneficencia M.
MATRIZ Y PARTOS
Consulta a las 12 y a las 5
Corrillo, 18 Teléfono 2016
C. S. n.º 84

LOS BARRIOS

Hace ya muchos años pasaba unos días en Madrid y tuve que cumplir una visita en la barriada de la Prosperidad, posiblemente una de las más humildes y, sin embargo, populosas, de la capital de España. Nunca había llegado a tales extremos, puesto que por lo general, los forasteros apenas nos aventuramos más allá de los núcleos céntricos. El único medio de locomoción, entonces, eran los más destartalados y viejos tranvías, que subían renqueando las pendientes de La Guindalera, rodillando en su fatiga cuando perfilaba la primera avenida del barrio. A uno y otro lado se alineaban calles y calles, muchas sin pavimentar, de casas bajas, mientras que, al fondo, se abría el horizonte en multitud de tierras y solares.

Aquello era —según la opinión de mi visitado— el aduar de la villa y corte. Zona preferentemente obrera se había ido formando sin mucha "disciplina", en cuanto a ordenanzas de construcción y la barriada era casi por completo ajena a la vida de la capital, semejando más bien un pueblo del término municipal y no un barrio más madrileño. No; no estaba muy conforme mi amigo con su vecindad y así lo expresó mientras estuve en su compañía.

Por aquel entonces también se iniciaba en nuestra Salamanca, la populosidad del barrio de Garrido y Bermejo, y sin grandes esfuerzos lo comparamos con La Prosperidad madrileña.

No hace mucho tiempo, volví a visitar a mi amigo. Lo encontré encantado de su residencia. De su casita de planta baja, había hecho una más alta y amplia y en ese aspecto gran parte de las que constituían el barrio, más urbanizado. Ya prediso ir más allá para ver horizontes limpios; en los antiguos solares y tierras se levantan edificaciones modernas, hasta punto de ofrecer una bella perspectiva de chalets.

—Ahí tienes —me dijo— mo ha creado esto. Vivo fectamente y no preciso ir a drid. A unos cien metros la oficina, porque la empresa establecido una sucursal. Fé, está a la vuelta de mi cilio y el teatro y el cine pasos más allá; comercios dustrias, se agrupan por alrededores y no echamos menos la capital. Quédate días con nosotros y podrás probar todas las ventajas vir cerca de Madrid y con mayor tranquilidad.

... ...

Uno de estos días último aprovechando el sol otoñal, mos a nuestro barrio de do. Hacía bastante tiempo no recorríamos aquellos lugares encontrándolos transformados pero no en la medida que se espera dado el incremento población. Y sin embargo, mo de construcción se había tendido considerablemente, pecial a la altura de las caciones, que ya forman bien presentadas, a excepción la pavimentación. Un poco allá del Cuartel de Infantería se aclara el horizonte en sidad de terrenos. Y como tro amigo de La Prosperidad Madrid, los habitantes poseen centro comercial e industrial fés bares e incluso el cine. Pero precisan venir ciudad, haciéndolo con desventajas, ya que suprimido el vulo de autobuses y en de concursos, de trámites falta de empresas que se van a organizarlo, la barriada tiene que conformarse con el económico, pero malo tema del conocido "coche de Fernando".

Garrido, con La Prosperidad salmantina, fueron de las meras barriadas. Pero no han do las que más ritmo de progreso han experimentado, especialmente en extensión. Otros rrios ensancharon el perímetro de población con parecidas raderísticas, en adecuado de trazado, pero con falta dente de pavimentaciones, dado todos esos problemas al nicipio, bastante difíciles de lución aun con presupuestos o menos extraordinarios, y sar de las mejores voluntades.

La Prosperidad, ciertamente no ha sido muy factible a pansión por el río y por muchas características. Pero barrio de Garrido, con una ripal Avenida que parte del casi centro de la población lo y debió ser lugar preferido con lo cual es posible se haya evitado otras barriadas con ello, la perjudicial sión. Porque allí, al final Avenida que enlaza con la alle de María Auxiliadora en grandes terrenos, que, damos, alguna entidad proyecto de construir "una dad", con todos los servicios incluso con iglesia. No pode saber lo que de la idea queda si subsiste y sigue corriendo tre folios polvorientos, vidas sin cuento o qué tremendas dificultades hayan surgido ponerlo en práctica.

Pero lo cierto es, que más cómodo y eficaz hubiera do centrar la actividad urbanística y constructiva en una zona, que ir extendiéndola, tendiéndola, a modo de tentáculos por las afueras de la ciudad, ya que los beneficios de todo dole, entre ellos los económicos, se hacen resaltar por sí Claro está que ahora, sólo divagaciones, porque la realización es totalmente imposible lo hemos pretendido trazar tas conclusiones y, sobre establecer ese contraste, que última visita a La Prosperidad madrileña y al Garrido salmantino, nos ha sugerido.

DR. FERREIRA
Director de la Casa de la Madre
MATRIZ Y PARTOS. De 11 a 1
Pozo Amarillo, 13, dpto. Tel.
C. S. n.º 49

PASTOS PARA VACAS Y OVEJAS
Se arriendan varias dehesas, hasta 30 de junio, con pastos superiores y abundantes, en Cáceres y Toledo
Informes: Madrid, teléfono 223813 y Salamanca, teléfono 2799

El viaje del CAUDILLO en la prensa lisboeta

Encendidos elogios a la figura del Generalísimo español

EL "DIARIO DA MANHA"

Lisboa.—"Diario da Manha" publica en su primera plana un editorial, colocado entre las fotografías de los Jefes de Estado, que dice, entre otras cosas:

Al ver entrar en la Historia, al lado del recuerdo imperecedero de las horas inolvidables del descubrimiento, queremos saludar en Franco al gran Capitán vencedor de la primera batalla campal contra los soviets, que no nos han sabido entender en sus macabros objetivos —Franco, mantenedor de la España de Lepanto, restaurador de su destino, podrá estar seguro de que todos cuantos le han aclamado, ninguno duda de la representación que trae consigo, la representación de la Historia total de una nación gloriosa.

El mismo periódico publica una amplia información sobre España y recuerda que hoy desfiló ante el Generalísimo la bandera del Batallón de Ametralladoras número 1, la única unidad extranjera que tomó parte en el Desfile de la Victoria, en Madrid, al terminar la guerra española.

En otro artículo, dice que hace siete siglos que Portugal y España sirven a Dios y el mundo, manteniendo y defendiendo la civilización occidental.

También evoca la gesta del Alcázar de Toledo, ciudad donde Franco quiso demostrar a los periodistas portugueses cuánto distinguía y estimaba ya a Portugal. (Efe.)

EL "DIARIO POPULAR"

Lisboa. El "Diario Popular", al comentar la visita del Caudillo Franco a Portugal, dice entre otras cosas:

"1936 no está tan lejos para que pueda ser olvidado lo que representa la guerra de España. Por el contrario, los hechos se aproximan, dando mayor relieve y consistencia a las duras jornadas en que la sangre y el sacrificio se extendió al sol ardiente, y para cuyo éxito contribuyó con la propia dignidad de la civilización europea amenazada.

Aún hace pocos meses el Caudillo lo señalaba en un discurso: Cuando más pasa el tiempo y empeora la situación de Europa, más evidente aparece la importancia de nuestra victoria sobre el comunismo; imaginaos solo lo que sería hoy del mundo occidental si hubiéramos perdido la batalla. (Efe.)

EL "DIARIO DE NOTICIAS"

Lisboa. — El "Diario de Noticias" publica un editorial, así como todos los periódicos de la mañana y de la noche, dedicados a la visita del Generalísimo Franco. La Prensa portuguesa aparece cubierta de informaciones las más diversas, sobre España y sobre su Jefe de Estado, ilustradas todas con fotografías.

El "Diario de Noticias" dice, entre otras cosas, a propósito de la visita del Caudillo.

"La venida de Franco a Portugal es la afirmación de una política occidental, cuyas posibilidades y cuyo alcance se reveló en los últimos años como una de las garantías de paz y de orden en Europa. Este es el significado más amplio del día de hoy. Portugal se enorgullece de rendir homenaje al Jefe del Estado y al estadista español. A él se debe el renacer de un gran pueblo con la victoria occidental, que en las vicisitudes de la guerra civil española, con la sangre de millones de españoles ocupó una barrera a la oleada roja y anticcidental que, en un momento, amenazó desde Galicia hasta Andalucía a Europa entera. En este gran político y Caudillo encarna la resistencia de todo occidente. Si los otros la olvidaron, nosotros, los portugueses, guardia del Extremo Occidental, no lo olvidamos.

Lisautey, que sabía conocer a los hombres, consideraba a Franco como uno de los mayores soldados de su tiempo. Español hasta la médula, con glorias que le vienen de los campos de batalla, ha sido designado para la gran misión que la Historia le ha confiado por su particular valor, por su fuerza de carácter, por su bravura. Franco es el primer español, pero es también para nosotros, y no lo olvidamos, un amigo de Portugal que nunca dejó de probarnos y testimoniarnos su afecto". (Efe.)

RIPIOS

"¡Para los chinitos!"

Con sus uniformes,
con sus brazaletes
y con sus huchitas,
contentos y alegres,
irán por las calles
hoy nubes de peques,
pidiendo limosna
para los infieles.

La fiesta del Domund
—fiesta de creyentes—
tiene un simbolismo
que a todos impele
a rascarse el bolso
todas cuantas veces
un niño a vosotros
alegre se acerque.
"¡Para los chinitos!",
os dirán los peques,
en un ruego cálido,
humano y ferviente.

... ...

Debéis ser magnánimos,
¡Y Dios os lo premie!

CANDIDIN

LANAS MILES DE MADEJAS PRECIOSOS COLORES REBAJADAS en RAMON CONCEJO número 12