Año 70 — Número 21.418 — Precio: 70 cts.

El Adelanto

DIARIO DE SALAMANCA

Domingo, 22 de noviembre de 1953

REDACCION Y TALLERES: TELEFS. 3185 Y 1924
CALLE DE RAMOS DEL MANZANO, 36

ADMINISTRACION: TELEFONO 1018
LIBRERIA NUÑEZ, RUA MAYOR, 13.—APARTADO 10

En el «Teatro del Humor», boletadas entre bastidores

París.—Una batalla campal entre bastidores, entre el director y los actores de la compañía de un teatro local, obligó a la suspensión minutos antes de que ésta comenzara. Los espectadores, irritados, se agolparon en las taquillas para que se les devolviera el importe de sus localidades. El nombre del local era: «Teatro del Humor». (Efe.)

Detención de un espía soviético en un campamento de refugiados

Berlín.—La policía occidental anuncia la detención de un individuo que se hacía pasar por refugiado político del Este y que ha resultado ser un agente soviético. Fué detenido en un campamento de refugiados. (Efe.)

EL COLEGIO MAYOR "CESAR CARLOS" conmemora el aniversario de su fundación

Presidió el ministro-secretario general del Movimiento

Se impuso los botones de oro a los colegiales que durante el pasado curso han triunfado en sus respectivas profesiones

Madrid.—Presidido por el ministro secretario general del Movimiento, conmemoró esta tarde, la fecha de su fundación el Colegio Mayor "César Carlos", de graduados.

Asistieron con el ministro los directores generales de Enseñanza Universitaria, Pérez Villanueva, y de Enseñanza Laboral, Rodríguez de Valcárcel, junto con el jefe nacional del SEU, camarada Jordana Fuentes.

En acto íntimo y cordial, al que asistían colegiales del "César Carlos", llegados de diversos puntos, se impuso los Botones de Oro a los colegiales que durante el pasado curso han triunfado en sus respectivas profesiones, y entre los que se encuentra don Felipe Lucena Conde, que obtuvo la cátedra de Química Analítica de la Universidad de Salamanca.

El acto comenzó con un discurso del rector del Colegio, don Evelio Verdera y Tuella, al que contestó el ministro secretario general del Movimiento con unas palabras, en las que dijo que a la política se viene, o bien respondiendo a impulsos vitales que exigen mando y responsabilidad, o bien con fines arribistas o simplemente por azares de la vida y las circunstancias que conceden tareas no buscadas, pero que tampoco se pueden rechazar porque se trata de un servicio a nuestra Patria. Lo digo porque ésta puede ser también vuestra situación y porque con ello comprenderéis cuán confortador es para mí, cuánta paz y sosiego experimento cuando vengo a pasar estas horas entre vosotros.

El S. E. U. ha llevado una vida paralela y semejante a la vida de la Falange, y el S. E. U. ha sido una de las mejores obras de la Falange. El mérito de la Falange ha sido, precisamente, interesar a la juventud universitaria en la tarea política de nuestro país.

Quiero, por tanto, exhortaros a que sigáis en la línea emprendida, a que en vuestra tarea profesional seáis los primeros y los mejores; quiero felicitar a los que hoy han recibido la máxima distinción colegial, y a todos, queridos camaradas, a que hagáis honor a este título imperial que lleva vuestro colegio.

Terminado este acto, sencillo y emotivo, se reunieron todos en el almuerzo tradicional que cada aniversario congrega a todos los graduados que pasaron por este Colegio Mayor, único en su clase y del que tan sólidas personalidades han salido. (Logos.)

El Caudillo en los solemnes funerales por el alma de José Antonio

Su Excelencia el Jefe del Estado después de depositar una corona, orando ante la tumba de José Antonio con motivo del XVII aniversario de su muerte en Alicante. Foto Vidal

Imposición del «víctor» de oro A DON AGUSTIN AZNAR

Al cumplirse el XX aniversario de la fundación del S. E. U.

Madrid.—Esta mañana, con motivo de cumplirse el XX aniversario de la fundación del S. E. U., se celebró en el Colegio Mayor Santa María una misa por las almas de Alejandro Salazar y José Miguel Guitarte, primeros jefes nacionales del S. E. U., y demás caídos de éste. Asistieron el jefe nacional del S. E. U. y jerarquías de dicho organismo y del Movimiento. A mediodía, en el despacho de la Delegación Nacional del S. E. U. de Medicina, en la Facultad de San Carlos, se celebró el acto de imposición del "víctor" de oro al delegado nacional de Sanidad y fundador del S. E. U., don Agustín Aznar.

Presidió el ministro secretario general del Movimiento, acompañado del vicesecretario general, vicesecretario de Secciones, embajador de España en Santo Domingo, jefe nacional del S. E. U., rector de la Universidad Central, decanos de las Facultades de Medicina y Veterinaria, directores generales de Enseñanza Universitaria y Laboral, presidente de la Diputación de Madrid, delegados nacionales, mandos nacionales del S. E. U. y otras destacadas personalidades y jerarquías y numerosos estudiantes y compañeros de profesión del señor Aznar.

El secretario general del S. E. U. dió lectura a la orden de concesión de la condecoración y a continuación el jefe nacional del S. E. U. pronunció unas palabras en que hizo resaltar la personalidad del señor Aznar, que es auténtico representante de aquella quinta del S. E. U. de los primeros tiempos.

Por último habló el ministro secretario general del Movimiento, impuso el "víctor" de oro al señor Aznar y pronunció unas palabras en que hizo la semblanza de Aznar estudiante, luchador y fundador del S. E. U.

El señor Aznar dió las gracias por la condecoración, que le llenaba de satisfacción porque le recordaba aquellos tiempos difíciles y pasados de su juventud. (Logos.)

El Sindicato Español Universitario celebró ayer el XX aniversario de su fundación

Tuvo lugar un acto académico en el Aula de Salinas de la Universidad Literaria, presidido por el Rector y el Gobernador Civil

A las siete de la tarde tuvo lugar ayer, en la Universidad Literaria, un acto organizado por el Sindicato Español Universitario, en conmemoración del XX aniversario de su fundación. Este tuvo lugar en el Aula de Salinas, recientemente restaurada, y en ella se dieron cita tantos escolares e invitados, que el acceso a ella era imposible una vez comenzado el acto.

Ocuparon la presidencia el excelentísimo señor rector magnífico de la Universidad Literaria, don Antonio Tovar Llorente; el excelentísimo señor gobernador civil y jefe provincial del Movimiento, don José Luis Taboada García; representante del excelentísimo señor gobernador militar de la provincia; jefe del Distrito del Frente de Juventudes, don Luis Ortega Herráiz; jefe del Sindicato Español Universitario, don Miguel Santos Rodríguez; decano de la Facultad de Ciencias, don Carlos Nogareda, y otras personalidades, asistiendo también numerosos catedráticos, directores de centros docentes, los rectores de todos los Colegios Mayores, la regidora del S. E. U. de la Sección Femenina, señorita Carmen Moreno; el jefe del Coro Universitario, don Francisco Rodríguez Magallanes, y los delegados de Facultad del S. E. U.; por la de Derecho, don Manuel Madruga Real; por la de Ciencias, don José Santos Pérez; por la de Letras, don Manuel Bermejo Marcos; por la de Medicina, don José Luis Gómez Ratón, y por la Escuela de Comercio, don Narciso Castro Cosín.

Comenzó el acto con la entrada y actuación de la Tuna Universitaria Salmantina, que interpretó tres obras de su repertorio, mereciendo las primeras ovaciones en premio a su labor. Seguidamente actuó el Coro Mixto Universitario, bajo la dirección de Jesús García Bernalt, haciéndonos oír tres magníficas versiones del "Gaudeamos igitu", armonizado por Guridi; "Adiós", canción de Juan Ignacio Prieto, y el "Crepúsculo", de Félix Mendelshonn, que pusieron de manifiesto los crecientes progresos de esta agrupación, para la que sonaron prolongados y entusiastas aplausos.

Presidencia del acto en el Aula de Salinas
(Foto Guzmán Gombau.)

Seguidamente hizo uso de la palabra el jefe del Sindicato Español Universitario, señor Santos, quien hizo una detenida historia de las organizaciones estudiantiles hasta llegar a la actual, así como de las alternativas políticas que influyeron en el desarrollo y porvenir de cada una de ellas, sentando la perfección y justa comprensión que preside la creación y el desenvolvimiento del Sindicato Español Universitario, como organización escolar perfecta al servicio de la Universidad y de la Patria.

Habló a continuación el jefe del Distrito Universitario del Frente de Juventudes, señor Ortega, que comentó la coincidencia del "cumple siglos" de la Universidad y el cumpleaños del S. E. U., glosando el lema "Estudio y acción", que figura en las banderas de la Organización.

Después se efectuó la entrega de los nombramientos a los delegados de Facultad y de Curso, premios y títulos a los becarios del S. E. U., terminando el acto con unas palabras del rector de la Universidad, señor Tovar, resumiendo la labor de la Organización escolar y su importancia en el actual desarrollo de las tareas escolares y universitarias.

Don Juan Pujol, periodista de honor

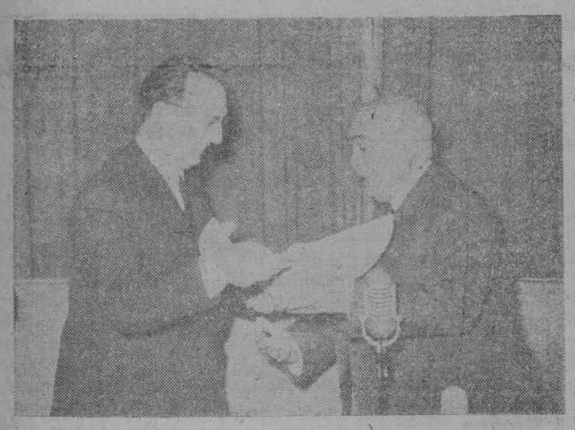

El ministro de Información y Turismo, señor Arias Salgado, en el momento de entregar el título de periodista de honor a don Juan Pujol.—Foto Vidal

El director general de Sanidad en León

León. — Esta mañana se ha inaugurado el nuevo edificio destinado a Colegio Oficial de Médicos de la Provincia. El acto fué presidido por el director general de Sanidad, doctor Palanca; el presidente de los Colegios Médicos de España, doctor Crespo, y todas las autoridades provinciales y locales. Asistieron a la inauguración gran número de médicos de la ciudad y de la provincia.

Coincidiendo con el acto, se celebró otro de homenaje al presidente del Colegio de Médicos de León, doctor don José Eguiagaray, al que se le hizo entrega de un álbum con las firmas de todos los médicos de la provincia. El director general de Sanidad le impuso la gran cruz de la encomienda de la Orden Civil de Sanidad, que recientemente le ha sido concedida por el Gobierno.

A primera hora de la tarde, los médicos se reunieron en una fraternal comida. Posteriormente visitaron la fábrica de antibióticos. (Logos.)

OLIMPIADA JUVENIL DE TRABAJO

Vamos a entrar en la fase final del Concurso Nacional de Formación Profesional Obrera, que este año tendrá mucha más importancia que en anteriores ocasiones, pues al mismo tiempo se celebrará un Concurso Internacional, con la participación, por lo tanto, de jóvenes trabajadores extranjeros.

La organización de esta Olimpiada juvenil corre a cargo de la Jefatura Central de Trabajo del Frente de Juventudes. Desde los últimos días de este mes hasta finalizar diciembre, tendrán lugar las pruebas en la capital de España, tomando parte veinticinco campeones de las distintas regiones, que se enfrentarán con equipos alemanes, portugueses y suizos. Y, además, fuera de concurso, actuarán también aprendices ingleses, y como observadores, jóvenes de gran número de países hispanoamericanos.

En España se viene demostrando que con el actual régimen, la Empresa está concebida con un gran sentido cristiano, muy distinta, por lo tanto, de aquella otra que era el punto de conflicto de intereses contrapuestos, o campo de batalla de la lucha de clases. La España de Franco concibe a la Empresa como entidad investida de una función social y dotada de la consideración jurídica correspondiente.

Así es cómo entendemos nosotros el trabajo, de manera completamente distinta a la interpretación que le da el liberalismo, que hizo del hombre una mercancía, y totalmente opuesta también a la del materialismo marxista que deshumaniza al trabajador, en el que sólo se aprecia su valor económico.

La Olimpiada del Trabajo, que se celebrará en Madrid, es el polo opuesto a las clásicas pruebas de "emulación socialista", que tras el telón de acero, sólo sirven para fijar unas normas de producción inhumanas, para la explotación del hombre hasta el máximum, convirtiéndolos en esclavos, no en beneficio de los trabajadores, sino de las locas ambiciones de una minoría que aspira a la dominación mundial.

Lo que se va a hacer en España es una consecuencia de la personalización del trabajo, del amor por la obra individual, posible siempre en medio del progreso de la técnica, nutriéndose la empresa de sustancia cristiana.

Nos encontramos, pues, ante una noble competición, en la que se aporta un santo afán de perfeccionamiento laboral, que tiene trascendencia indudable en orden a la mejora de la producción y que es fuente de la dignificación personal del trabajador.

Y por otra parte, el carácter internacional del Certamen confiere a esta obra entrañable del Frente de Juventudes, un extraordinario valor de ejemplaridad.

El suceso de anoche

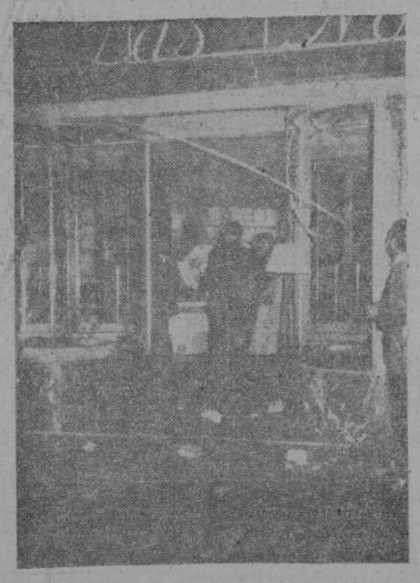

Estado en que quedó la portada del comercio en el que, a las ocho de la noche de ayer, hizo explosión un aparato "Petromax", ocasionando unos veinte heridos y grandes destrozos en un amplio trayecto de la calle del Generalísimo
(Foto Guzmán Gombau.)

Amplios detalles del siniestro en páginas interiores

Guardia permanente, por provincias, ante la tumba de José Antonio

LA INICIO AYER LA FALANGE DE VIZCAYA

San Lorenzo de El Escorial. En la mañana de hoy se ha iniciado ante la tumba de José Antonio, en el Monasterio de El Escorial la guardia permanente y por provincias, propuesta por Vizcaya, y que se acordó en el primer Congreso Nacional de la Falange recientemente celebrado.

De madrugada llegó a El Escorial el Consejo Provincial de la Falange de Vizcaya, presidido por el gobernador civil y jefe provincial del Movimiento de aquella provincia, don Jenaro Riestra Díaz. En la puerta principal del Monasterio esperaban ya tres escuadras de Vizcaya, desplazadas la víspera e integradas por afiliados de la Vieja Guardia, Guardia de Franco y Secretaría Provincial del Movimiento de Vizcaya.

La primera guardia se hizo conjuntamente, presidida por el camarada Riestra. Luego se turnaron los miembros del Consejo en vela de una hora de duración hasta la hora de cerrar el Monasterio, las seis de la tarde, en que todos rezaron el rosario en comunidad con los frailes del Monasterio. Poco después el Consejo Provincial de Vizcaya emprendió viaje de regreso a Bilbao.

La guardia permanente de la semana entrante correrá a cargo de las escuadras antes mencionadas. Permanecerán en El Escorial hasta su relevo a fines de semana por otra provincia, que designará la Secretaría General del Movimiento. (Logos.)

Temporal en Murcia

Murcia. — Los pantanos han experimentado un aumento en sus embalses, habiendo totalizado más de cuatro millones y medio. Con esto los pantanos disponen de más de quince millones y medio de metros cúbicos.

Se espera que aumente más el caudal del río Segura. En la zona de Pozo Estrecho la rambla de Pontes lleva una altura de cuatro metros y ha quedado interrumpida la circulación por la carretera con cabo de Palos. (Logos.)

El Dr. García Goldaraz, hace su entrada en Valladolid

Valladolid.—Esta tarde, a las cuatro y media, ha hecho su entrada oficial en Valladolid el nuevo arzobispo, doctor don José García Goldaraz, que llegó procedente de Madrid.

En el pueblo de Olmedo esperaban al doctor García Goldaraz las autoridades provinciales. El recibimiento, en Valladolid, ha sido apoteósico.

La comitiva se dirigió al templo catedralicio, donde el nuevo arzobispo impartió su bendición a los fieles.

Una banda de estafadores internacionales PASO POR SALAMANCA

Mario Campuzano Cruz "El Indio", considerado como el cerebro gris de la banda de falsificadores internacionales que operó en nuestra ciudad durante la conmemoración del Centenario de la Universidad. (En tercera plana, un interesante reportaje sobre sus actividades en Salamanca.)

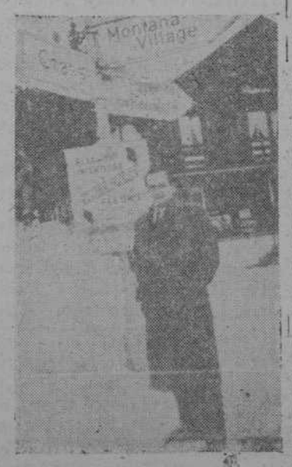

Atalaya

por Javier de Montillana

LA DIFICIL RESIGNACION

Cuando el viernes veíamos, la última o una de las últimas obras de Benavente, volví a sentir la inquietud de la responsabilidad; la misma que se presenta a quienes tienen semejante misión, no sólo en el aspecto teatral, sino en cualquier otro de la vida. Lógicamente pensando, la solución es sencilla. Sin embargo, hay otro sentimiento, fácil a toda comprensión humana, que pone una limitación crítica porque a ella habremos de llegar nosotros. Y, entonces, el dilema se acentúa y muy pocos serán los que puedan sustraerse, decidiéndose por lo más humano, a lo que tiene tanto de aflicción, como de amargura.

Saliéndonos, quizá del ambiente y refiriéndonos a la comedia "Caperucita asusta al lobo", nos permitiamos la imagen de la nave resquebrajada de tanto navegar, varada en el proceloso mar de la vida. Efectivamente, así es. Pero, entonces, también ha de surgir la interrogante. Cuando el hombre—cualquiera que sea su profesión— se ha hecho famoso y es ilustre, cuando ha ido por un camino de triunfos y ya no puede dirigir el timón de la nave, hay que detenerse. Esto es amargo y hasta cruel. Sin embargo, real.

Es difícil la resignación a pesar de que no tenga tal concepto, porque tras de sí, se dejó una maravillosa obra que se agiganta más aún, si llegó a la categoría de inmortal. Vivir de recuerdos, siquiera sean éstos recientes, meditar en el pasado es muy doloroso. Pero mucho más es la angustia del final y hay que resignarse a esperarlo, por la sencillísima razón de que es inevitable.

En tales condiciones se produce el choque: la pugna entre una misión y el sentimiento piadoso. Y se precisa un gran valor para no inclinarse a lo último, que, además, encierra la mejor cualidad: Saber comprender y criticar con el corazón...

LA CIUDAD

Servicio Social Universitario

Se recuerda a todas las cumplidoras de Servicio Social Universitario, que el lunes, día 23, a las siete y cuarto de la tarde, tendrá lugar la clase correspondiente a esta semana en el Hogar Femenino del S. E. U., Rúa, 20.

Congregación Mariana de Hijas de María

Esta tarde, a las cinco, en el salón de la Residencia de Padres Jesuitas, Serranos, 2, se celebrará la junta general anual, a la que deben asistir todas las congregantes. En ella se darán normas para el próximo año santo mariano, además de otros importantes asuntos.

Procuren asistir todas con puntualidad.

A las doce y media de la mañana se tiene la instrucción para todas las que deseen entrar en la Congregación durante la novena de la Inmaculada.

AVICULTORES

criadoras, incubadoras, nidales, comederos, bebedores, pienso en comprimidos, textos, etc.,

POLLITOS

cuatro razas un día y pollitas varias edades. Huevos incubar. Piensos compuestos. Harinas. FERAMA. Avenida Universidades, 3. Telf. 13910. Bilbao.

J. BELLIDO

PIEL, SIFILIS Y VENEREO

Consulta a las 11 y a las 6

Antonio Espinosa, 10 (Esquina General Sanjurjo). Teléfono 2140 (C. S. 11.)

INFORMACION municipal

Habiéndose comenzado los preliminares del alistamiento de los mozos pertenecientes al reemplazo de 1954, se requiere a todos los jóvenes nacidos durante el año de 1933, ya sean naturales como avecindados en unión de sus padres en esta capital, para que con la máxima urgencia posible (los que hasta la fecha no lo han efectuado), se presenten en este Negociado cualquier día laborable, bien sea personalmente o alguno de sus familiares, al objeto de dar datos personales de los mismos, y realizar su inscripción en dicho alistamiento si así procediera, advirtiéndose que en dicha obligación se hallan los que actualmente estén prestando sus servicios militares como voluntarios o lo hayan cumplido ya.

Al propio tiempo se presentarán Angel Vázquez Martín, natural de Hinojosa de Duero; Jesús Manchado Hernández, de Agallas; Daniel Domínguez Tejado, de Arroyo de la Luz; José Barrueco Ferrero, de Pereña de la Ribera; Germán Camacho Ciudad, de Calzada; Juan Medina Revilla, de El Bodón; Roberto Díaz Jiménez, de Gomecello; Carlos Pérez Cobaleda, de Carbajosa de la Sagrada; Manuel García Prieto y José Santos Gil, de Malpartida de Plasencia; Francisco Pérez Bragado, Felipe Serrano Sastre e Isidoro Vázquez Salazar, de Zamora.—EL ALCALDE.

Delegado Local

para Béjar, Ciudad Rodrigo y Peñaranda de Bracamonte, se precisa para la venta de especialidades farmacéuticas de fórmulas modernas. Escribid a Laboratorio Miluy, S. L. Apartado 665. Madrid

Mañana en Radio Salamanca

La nueva emisión "Minutos ganaderos", estará a cargo de nuestro colaborador veterinario, señor López Gómez

A partir de mañana, lunes y semanalmente, a las siete de la noche de tales días, nuestro querido amigo y colaborador veterinario, don Rafael López Gómez, iniciará en Radio Salamanca una serie de charlasbreves, que invariablemente versarán sobre temas de la ganadería y el campo.

El señor López Gómez, que desde las columnas de nuestro periódico es ya tan conocido y estimado de nuestros lectores, amplía de esta forma su labor divulgadora profesional, que por otra parte tan bien habrá de ser recibida en nuestros medios ganaderos y culturales.

GOBIERNO CIVIL de Salamanca

MULTAS

Por organizar un baile ilegalmente, desobedeciendo las órdenes de la Autoridad, multas de 200 pesetas a cada uno de los siguientes vecinos de Villaseco de los Reyes: Manuel, Teresa y Angel Calvo Sánchez, Evangelista Benito López, Juan Andrés Rodríguez del Arco y Fuensanta Vaquero Ballesteros.

cupón PRO CIEGOS

Número premiado ayer con 50 pesetas:

096

Premiados con 5 pesetas, todos los terminados en 96.

Pagos de Hacienda

En la Depositaría de esta Delegación de Hacienda se hallan al cobro los libramientos expedidos a favor de los siguientes perceptores:

Atanasio Rodríguez, Alfredo Calonge, Almacenes Martín Mulas, Ismael Huebra, José Almaraz, Fernando Martín, Florencio Marcos, José Moreno, Zacarías Recio, Jesús Hernández, Bernardo García, Alfonso G. Moreno, Manuel Mateos, José Antonio Aguilera, Rafael Blázquez, Luciano Sánchez, Ventura González, Hermenegildo Sánchez, Jesús Peña, Antolín Pata, Beatriz Sánchez, Habilitado Distrito Forestal, Fructuoso Fernández y Carbones Gómez, S. L.

Lea usted EL ADELANTO

Damos las más expresivas gracias

A nuestra clientela por la grata acogida con que ha sido dispensada nuestra REBAJA DE PRECIOS en todos nuestros muebles.

Además

La persona que efectúe el pago de su compra en el acto, le haremos un descuento.

NUÑO, S. L. Avenida Mirat, 41

Vida Sindical

Cámara Oficial Sindical Agraria

Adjudicación de tractores a Hermandades y Cooperativas del Campo

Se pone en conocimiento de de todas las Hermandades de Labradores y Ganaderos y de las Cooperativas del Campo, que el Ministerio de Agricultura pone a disposición de estas entidades locales, tractores de las siguientes marcas, potencias y precios:

MAN de 40 V. C., a 180.000 pesetas. (Diesel).

MASSEY HARRIS, de 40 C. V., a 150.000 pesetas. (Diesel).

OTTO DEUTZ, de 42 C. V. y 30 C. V., sin precio. (Diesel).

Aquellas entidades anteriormente citadas que les interese la adjudicación de algún tractor de los antes relacionados, deberán en el plazo de siete días, como máximo, formular instancia dirigida al excelentísimo señor ministro de Agricultura, razonando la petición, con indicación del número total de hectáreas a laborar, remitiéndola a esta Cámara, que previo informe la dará el curso correspondiente.

Distribución de la cebada de importación

Se pone en conocimiento de todas las Hermandades y ganaderos de la provincia, que de común acuerdo el Sindicato Nacional de Ganadería y la Comisaría General de Abastecimientos y por decisión de ésta, toda la cebada de importación situada en los almacenes del Servicio Nacional del Trigo, queda en reserva para el futuro, siendo el referido Sindicato Nacional de Ganadería el único organismo proveedor y distribuidor de la referida cebada de importación, dándose en su día las normas para solicitar este artículo.

Salamanca, 21 de noviembre de 1953.—El Presidente, Jesús Sánchez-Arjona y de Velasco.

Ayer, en el Conservatorio

Concierto y reparto de premios

Con motivo de ser hoy la festividad de Santa Cecilia, el Conservatorio Elemental de Música de Salamanca organizó ayer un breve concierto a cargo de sus alumnos y el correspondiente reparto de premios del curso anterior.

Asistió al acto numeroso público, en su mayor parte familiares del alumnado y profesores y personalidades musicales de la ciudad, que fueron recibidas por don Bernardo García Bernalt, como director del Centro.

María Pilar y Adela Hernández, del curso segundo, interpretaron al piano, a cuatro manos, el Moderato Cantábile de "Piezas para la Juventud", de Schumann, y María del Carmen Sánchez Fabrés y Paloma García Bernalt, el Minuetto de la Sonata XXXII de Beethoven.

"La Cinquantaine" de Gabriel Marie, fué interpretada por el alumno de cuarto año de violín, Fernando Santos, y el Allegreto de la "Sonata 17" de Beethoven, por la señorita Paquita López, premio de piano del excelentísimo Ayuntamiento.

Seguidamente, un grupo de alumnos, premiados en Solfeo, interpretó la "Berceuse", de Brahms.

Francisca Ramos y Concha Fernández del Campo, de tercer año de piano, dieron una versión del Minuetto del divertimento en re mayor, de Mozart, y América Martín, de quinto curso, tocó el "Impromptu", op. 90, de Schubert.

Terminó el concierto con un ejercicio de solfeo a tres voces, por un grupo de alumnos y seguidamente se efectuó el reparto de los premios.

En la mañana de hoy, domingo, se celebrará la fiesta religiosa, con la misa solemne, que tendrá lugar a las once, en la iglesia de María Auxiliadora, interpretándose la "Regina Martyrum", de Recife, por una orquesta salmantina y elementos de la S. I. B. Catedral, Schola Cantorum del Seminario y Coro de hombres de la Coral Salmantina, así como profesores y alumnos del Conservatorio.

José Angel SERVIA

Médico Puericultor. Enfermedades de la infancia. Rayos X. Consulta a la una. Prado, 4. C. S. núm. 84

Laboratorio ARCOCHA

Director: Adolfo Díaz Golderos

Análisis clínicos y Bacteriología

Electro-Fotocolorimetría

AUTOVACUNAS. ESPERMIOLOGIA

Avenida Italia, 1. Telf. 2103 (C. S. 202.)

Dr. MORAZA

CATEDRATICO DE CIRUGIA

De 1 a 3. Pollo Martín, 9. T. 1583

Sanatorio, Pollo Martín, 7

C. S. núm. 31.

Calvos

La pérdida del cabello es producida, casi siempre, por el exceso de grasa o la caspa, que macerando el cuero cabelludo, obstruyen el folículo piloso, impiden la transpiración y dificultan el riego sanguíneo de la raíz por cuyas causas el pelo se debilita, no crece, se cae con exceso y termina produciéndose la calvicie. Un foco de la cavidad bucal puede producir la "alopecia areata o difusa" que en muchos casos es de etiología desconocida.

Nuestra larga especialización en tratamientos capilares nos condujo a la creación del BROTAPIL, producto que combate las causas de la pérdida de cabello y cuyos resultados comprobados en muchos millares de casos nos permiten llegar a la conclusión de que "la calvicie puede ser mejorada muchas veces y evitada siempre".

BROTAPIL elimina rápidamente el exceso de grasa y la caspa, desobstruye el folículo piloso, restableciéndose la transpiración.

BROTAPIL excita enérgicamente el cuero cabelludo con lo que conseguimos aumentar el riego sanguíneo de la raíz, cuya insuficiencia produce su atrofia.

BROTAPIL penetra, por ser muy volátil, hasta la raíz, a la que aporta los elementos altamente nutritivos que entran en su composición.

Solicitad el interesantísimo folleto gratuito "la calvicie, su profilaxis y tratamiento" al Dr. Romero Florez. Carranza, 25. Tel. 23 67 03 Madrid. C. S. 13.600

Enfermedades de los ojos

Doctor J. Casanovas

Catedrático de Oftalmología

Calle Alvaro Gil (Sanatorio María Teresa). Horas convenidas. Teléfono 1038. (C. S. 161)

LA PROVINCIA

De Béjar

ANIVERSARIO DE JOSE ANTONIO

Se celebraron los actos conmemorativos de la muerte de José Antonio, que comenzaron precisamente a las seis cuarenta con toques funerarios de las campanas de la parroquia del Salvador.

A la hora indicada y desde las escalerillas del templo, el delegado del Frente de Juventudes, camarada Francisco Martín, leyó aquella magnífica pieza del testamento del fundador de la Falange, ante numerosos jóvenes.

A continuación, hubo misa de comunión en dicha iglesia.

A las diez se celebró otra misa en la parroquia de San Juan Bautista, presidida por el alcalde y procurador en Cortes, don Victorino Vizoso, y con asistencia de autoridades, jerarquías y público numeroso.

Tuvo una breve plática el párroco, don Juan Félix García, y terminada la misa se procedió a la ofrenda de coronas, cantándose seguidamente el himno de la Falange.

LA SEMANA DE LA MADRE

Se vienen celebrando diversos actos en las parroquias y Centros de Acción Católica, consagrados a la exaltación de la madre.

Las pláticas, por la mañana y tarde, han estado a cargo de los consiliarios de A. C. masculina y femenina y Centro de Santas Justa y Rufina y conferidos a cargo del abogado don Rufino Agero, el doctor Vaquero y la maestra nacional doña Carmen Pérez.

A. GARCIA

Verónica Daniel V. Bellido

Médico oculista

De la clínica Barraquer, de Barcelona. Consulta a las 11. Gran Vía, 20, frente cárcel vieja

DR. MONTERO

UROLOGO

Pozo Amarillo, 22. Tel. 172

Anuncios por palabras

★★ HASTA 20 PALABRAS, 10 PTAS. POR INSERCION - CADA PALABRA MAS, 0,50 PTAS. ★★

Alquileres

ALQUILO local pequeño para almacén, sitio céntrico. Informes, Plaza de San Juan de Sahagún, número 2, principal. 3-3

ALQUILARIA local o solar cercado, de grandes dimensiones. Avisos: Andrés García Gil, Paseo Canalejas, 34.

Automóviles

INTERESANTE. ¿Desea usted comprar, vender o cambiar su automóvil? Garaje Internacional, Avenida Alemania, 16, le dispensará las mejores oportunidades. 2-2

ESCUELA ACADEMIA CONDUCTORES AUTOMOVILES: Unica oficialmente autorizada. Carnets todas caegorías. Sólo enseñanza conductores. Camión, turismo. Paseo San Antonio, 3. Salamanca.

PARTICULAR vendo Citroen Pato, 6 cilindros, inmejorable estado, toda prueba. Teléfono 2269. Salamanca. 3-a-3

AUTOMOVILES. Vendo Plymouth "haigo", cambio al volante, 19 caballos; Renault, 10 caballos; Austin, 7 caballos; DKW, 7 caballos; camión Chevrolet, pulier flotante; camión Ford, 17 caballos; BB. pulier flotante. Todos ellos máxima prueba, impecable estado. Para verlos: Garaje Internacional, Avenida Alemania, 16. 2-2

VENDO automóvil Fiat 1.500 morro alto. Informes: Gestoría R. E. I., Vázquez Coronado, 2. Rú. 25.963. 2-a-2

RENAULT 4-4, a estrenar, se venden. Teléfono 2155. Valladolid.

VENDO turismos, 11 ligero, Peugeot, 1.400, a estrenar; Austin, Pakar, Cadillac. Todos modernos. Luis Martín, Brocense, 6. Teléfono 2360. 2-a-2

VENDESE camioneta Fiat 618, 13 HP., nueva, toda prueba, barata. Informará: Fernando Gallego, Nuestra Señora, 86, teléfono 36, Peñaranda.

CITROEN 5 HP., véndese, bien de todo. Para verlo en Paseo San Vicente, 43. Informes, Casa Singer, don Manuel Amores. 2-1

SE VIENDEN camiones Ford y Ruso, de cuatro y cinco toneladas. Coche Chirsler. Informes, en García Quiñones, 5. 3-1

VENDO coche siete plazas autorizadas. Recién ajustado todo, pintado, buena marca, muy barato. Tratar, calle Alfonso de Castro, 39, teléfono 3950. 1-1

PRECIOSO OPEL, nueve HP., modelo utilitario, magnífico estado, freno hidráulico, toda prueba, se vende. Apartado, 30, teléfono 148, Ciudad Rodrigo. 2-1

Bicicletas

¡Mejor que a pie en bicicleta! de todos los modelos, garantizadas, que a plazos y al contado le ofrece MOTOTRACCION. Felipe Espino, 10 (esquina a Rúa), Teléfono 3213, Salamanca.

¡ATENCION, atención! Por fin llegaron las bicicletas, buenas, bonitas y baratas, por menos de mil pesetas. Casa Miñambres. Zamora, 46.

Casas

VENDO dos casas cuatro viviendas, una libre. Generalísimo Franco, Corrales de Monroy, comunicadas. Informes: Plaza Mayor, 1, portería. 1-1

OCASION. Vendo preciosa casa de dos plantas y terraza, mucho sol, principal libre cinco habitaciones, cuarto de baño, servicios, centriquísima. Otra Alto Rollo, planta baja dos manos, 62.500. Otra dos plantas, principal libre, junto Correos, 165.000. FRAILE. Avenida Mirat, 59. 1-1

EUSTAQUIO vende casa, Alamedilla, nueve habitaciones, servicios, patio, libre inquilinos, 115.000. Otra cuatro viviendas, dos libres, 215.000; Volta, 90.000; Garrido, 80.000, 85.000; Rollo, 46.000, 65.000; otras con establo, todas libres. Varias huertas junto capital. Traspaso alpargatería, mercería, comestibles, tabernas con vivienda. Vendo muchas dehesas. Julián Sánchez, 5, teléfono 2757. 1-1

OCASION. Vendo casa dos plantas, una libre, siete habitaciones, dos calles, 65.000 pesetas. Jáuregui, 7 (Puerta Zamora), Díaz, teléfono 2499. 2-1

POVEDA vende casas dos plantas, piso libre, 200.000, 225.000; otra dos plantas, toda libre, 150.000, próximas Puerta Zamora; plantas bajas desde 90.000 a 100.000. Otras más cifra rentando 6 por ciento libre. Papín, 4, teléfono 3468. 1-1

Colocaciones

OFICIAL MINERVISTA, se necesita en la "Imprenta Núñez", talleres de EL ADELANTO. Informarán, Librería Núñez, Rúa Mayor, 13.

MOLINERO se necesita para molino de piedras, en Sancti Spíritus, carretera de la Estación f. c. Para tratar, en el mismo. Inútil presentarse sin buenas referencias. 10-7

IMPORTANTE firma catalana desea representante. Dirijanse C. Riu Solé, Cucurulla, 3, tercero, segunda. Barcelona. 2-a-2

REPRESENTACION exclusiva ofrecemos en algunos pueblos a personas solventes, activas. Importantes beneficios. Apartado 10.049. Madrid.

Compras

COMPRO colchones de lana; siendo buena calidad supero los mejores precios. Consúltenme antes de vender. Teléfono 2886.

MACHACADORES necesito para trabajar provincia Zamora. Informes: Eusebio Sánchez, Sol Oriente, 3. 3-1

Fincas

SE COMPRA finca regadío esta provincia, sobre veinte huebras; buena calidad, sin intermediarios. Informes: Teodoro Calvo, Patio Chico, 2, bajo. 1-1

VENDO FINCA, pasto, monte, regadío, próxima Salamanca, libre, 1.700.000. Arriendo piso, 400 pesetas. Federico Senén, José Manuel de Villena, 1. 1-1

POVEDA vende rústicas, 200 huebras monte encina, 800.000; 420 huebras, monte encina, 2.300.000; 1.000 huebras, 125.000 encinas, 4.350.000. Huertas próximas capital, mucha agua, con explotación pecuaria con ganados, buenas viviendas y establos, desde 300.000 a 2.500.000. Papín, 4, teléfono 3468. 1-1

OPORTUNIDAD. Vendo coto redondo, 100 fanegas, 23 kilómetros capital, 6.000 cepas plena producción, varias dependencias, 200.000 pesetas. Si le interesa, dése mucha prisa. Jáuregui, 7 (Puerta Zamora), Díaz, teléfono 2499. 2-1

FRAILE vende finca rústica 200 huebras, pasto, monte, labor primera calidad, 22 kilómetros Salamanca, buen precio, facilidades. Otra 300 fanegas, pasto, viña, labor primera calidad, siete kilómetros Zamora, 950.000. Facilidades. Avenida Mirat, 59. 1-1

Ganadería

SE VENDEN dos novillas suizas y una incubadora Nacional Bundy, de 550 huevos, doble departamento, mixta, en la finca "CHAMORRI". Carretera Valladolid. Teléfono 2843. Apartado 195. Salamanca.

SE VENDEN de 200 a 250 ovejas negras. Informes: Plaza Onésimo Redondo, 6, teléfono 1973. 2-1

Huéspedes

EN FAMILIA, admito huéspedes, o sólo dormir. Informes: San Pablo, 74. 2-2

Motocicletas

Motocicletas OSSA. Accesorios todas marcas. Mototracción. Felipe Espino, 10 (esquina a Rúa Mayor).

Maquinaria

MAQUINAS PUNTO, las más perfectas y de verdadera garantía, como siempre en la Casa FINTEX. Amplias facilidades de pago. Pollo Martín, 20, duplicado. Salamanca.

PARA TODOS LOS TRACTORES. Arados de vertedera y surcadores. Resultados garantizados en todos los suelos arbolados y canchales. 25 % menos precio, esfuerzo y peso que sus similares, con mayor resistencia. Levanta aperos hidráulicos y manuales. Montero, Gran Capitán, 4. Teléfono 2432.

VENDO baratísimo tractor Fordson; otro Renault y tres molinos de martillos. Razón: Alejandro Merino, San Bernardo, 25, séptimo, derecha, teléfono 3850. 1-1

Pastos

SE ARRIENDAN los pastos de invierno en Somosancho, para doscientas ovejas, desde el 30 de noviembre hasta el 15 de abril. Hay cijas. Para entenderse, con Epifanio García, en Alaraz. 3-a-1

Pérdidas

EXTRAVIO cuatro cerdos colorados, dos hembras, con puerta en la oreja derecha y ahigarado en la izquierda. Gratificará su dueña, Ascensión Sánchez, en Retortillo. 2-3

Traspasos

SE TRASPASA pescadería, con pequeña vivienda, local propio para cualquier industria o almacén y con autorización para taberna bar. Informará Francisco Lorenzo, Rosa, 1. 2-2

POVEDA traspasa fruterías, mercerías, ultramarinos, algunas con vivienda, ferretería, bar buena barra, próximo Plaza Mayor, bar-café, bien situado, muchos negocios más. Papín, 4, teléfono 3468. 1-1

EN CALLE comercialísima, traspaso mercería, amplios escaparates, muchísima venta, facilidades pago. Jáuregui, 7 (Puerta Zamora), Díaz, teléfono 2499. 2-1

SE TRASPASA comercio ultramarinos, sitio céntrico, renta económica. Informes, San Pablo, 54, primero. 3-2

TRASPASO lujosa frutería huevería, vivienda, 60.000. Alquiler, 2.300. General Mola, 271, Madrid. 3-a-3

DIAZ traspasa en Plaza Mayor varios comercios, sólo informo compradores verdad; abstenganse curiosos. Jáuregui, 7 (Puerta Zamora), Díaz, teléfono 2499. 2-1

FRAILE traspasa verdaderas oportunidades: Comestibles con preciosa vivienda, poquísima renta, por traslado, 38.500. Gran pensión junto Plaza Mayor, 22 camas, renta irrisoria. Otra nueve camas, por ausencia, baratísima. Ferretería sin gastos, mucha venta. Avenida Mirat, 59. 1-1

Ventas

BELLOTAS DE ENCINA, se venden, menor y mayor. Informes, Cabarrús, 61; Bermejeros, 42, Carnicería. Teléfono 3304. Se sirve a domicilio.

SE VENDE alameda. Informarán teléfono número 1876. 6-6

SE VENDEN nueve cántaros lata doble, propios para lechero. Informes: Amador Sánchez, Anaya de Alba. 7-6

SE VENDE una prensa hidráulica aceitera, con tres motores. Para tratar con socios de dicha prensa. Ahígal de los Aceiteros. 5-1

VENDO sillería de época, como nueva, urge venta no intermediarios. Mañanas, de once a doce, Ronda de Sancti-Spíritus, 47, segundo. 2-2

PARTICULAR vendo máquina escribir Regia. Lure 125, buen estado. Casa entrada Pizarrales Dos habitaciones libres. Informes, Pedro Ciruelo, 6.

GRANDES FACILIDADES para adquirir una máquina de coser Sigma, maquinaria agrícola, camas, bicicletas, máquinas de escribir, balanzas, cafeteras, etc. José González, María Auxiliadora, 23-25. Teléfono 2399.

DESPACHO estilo español, buenas condiciones, vendo. Teléfono 2220. 2-1

VENDO tresillo sin estrenar; otro recién tapizado, los dos terciopelo; coche niño seminuevo; piano perfecto estado, todo muy barato. Informes Publicidad Avil. 1-1

SE VENDE labor en Monleras, junta o dividida. Para tratar, en Salamanca, Generalísimo, 110 (Sastrería Miguel). 2-1

LECHEROS. Cántaros de 20 litros, correajes, utensilios de vaquería y berza, se vende. Varillas, 9, segundo. 1-1

BELLOTAS encina ocasión, buenísimas, pulpa de remolacha. Informes: Miguel Rodríguez, Alonso Berruguete, 2, salida Puente Nuevo (comercio), teléfono 2224. 2-1

Varios

AVICULTORES: Harinas pescado, carne, hueso, alfalfa; Vitan, Lafi, Conchilla, Vifoscal, Dyna N., Aceite hígado bacalao, Foslera, Viotín. Droguerías Recio. Generalísimo, 80. Rúa, 12. Generalísimo, 5. Zamora, 50. Federico Anaya, número 8.

GANE dinero. Contrato fabricación domicilio. Proporciono material. Compro producción. Vendo multicopistas. Juguetes y equipos de fabricación. Condiciones: Apartado 544. Madrid.

POR MUY POCO DINERO semanal, aparatos de radio americanos, acreditadas marcas. José González, máquinas de coser Sigma. María Auxiliadora, 23-25. Teléfono 2399.

APARATOS de radio americanos, cinco lámparas múltiples, todas ondas, 94 pesetas mensuales. Radio Corona. Calle Valencia, 24. Teléfono 3863. Salamanca.

PERSONA conocida, cuyo domicilio se ignora, que recogió pulsera domingo pasado, causa grave perjuicio no devolviéndola. Infórmese. Publicidad Arenas. 1-1

PAGO sorprendentemente camas, colchones lana, colchones lanas, máquinas de coser "Singer", trajes caballero, objetos, muebles. Voy a domicilio. Teléfono 3216.

AVICULTORES: Harina, pescado, carne, hueso, alfalfa, linaza, vifoscal, leche polvo, vitan-lafi Dyna N, Fosleva, Biotil, aceite hígado bacalao, conchilla, anillas numeradas, huevos desinfectantes. Droguería La Cibeles, Concejo, 9.

BERNABE: Agente Propiedad Inmobiliaria, realiza toda clase operaciones, relacionado con la propiedad rústica y urbana, reserva absoluta. Bernabé, Varillas, 18.

COMPRO LANA usada de colchón. Pago a 45 pesetas kilo la lana blanca y hay clases que valen más. Voy a domicilio. Teléfono 3821. Tina Longoria, Don Bosco, 18.

CAMILLA patas económicas torneadas. Combinados nogal, precios variados. Adornos figuras troqueladas, para muebles y adornos establecimientos. Gran surtido todos artículos consumo ebanistas, carpinteros, almacenes. "TACHADEMA", calle Serranos, 41, Salamanca. C. Espronceda, 36. 1-1

LUZ PROPIA con fuerza para su taller o fábrica, le proporcionará un buen grupo de gasolina o gas-oil. Pida presupuestos, L. Lucas, Espoz y Mina, 10. Grandes facilidades de pago. 1-1

ANTES de comprar, vender o traspasar sus negocios, consulten a Díaz. Estricta comisión legal. Agente de la Propiedad Inmobiliaria. Jáuregui, 7 (Puerta Zamora), teléfono 2499. 2-1

SERRERIA Pedro Sánchez, Magallanes, 20 (frente la Estación). Surtido leñas a 0.30. Maderas negrillo en tablón secó. Cajas embases, pino. Astillas. Serrín. 1-1

AVICULTORES: Pienso completo para gallinas "La Ponedora". Inmejorables resultados. Pedid folletos. Hijos Abel González, Valladolid.

MAQUINAS DE ESCRIBIR, sumar, calcular y multicopistas, reparaciones, abonos de limpieza. Cesáreo Marcos, Generalísimo Franco, 18. Teléfono 1987.

CALDERERIA.—Encargos calderos, calderas de cobre. Especialidad en baño de estaño puro, baterías cocina. Dimas Madariaga, 13 (Paralela Ferrocarril). Salamanca.

SE VENDE casa, rentando 8 %, piso libre, 400 metros cuadrados. Informes. Bretón, 24, primero, B. 2-1

MAÑANA SERA TARDE

Hoy todavía tiene solución. CURSOS DE CORTE Y CONFECCION, por correspondencia. Solicite folleto explicativo gratuito. ACADEMIA URRUTIA Arrieta, 16, 4.º Pamplona

Una banda de estafadores internacionales PASO POR SALAMANCA

En los actos del Centenario de la Universidad se fingieron DELEGADOS EXTRANJEROS

Sus actividades delictivas fracasaron ante un joyero y un banquero

Un reportaje de SANTIAGO PEDRAZ

El epílogo de unas vidas dedicadas por completo a la delincuencia se está desarrollando en estos momentos entre los paredones de la vieja prisión provincial de Soria. Fatalmente, la banda de falsificadores y estafadores internacionales, perseguidos por la Policía de cuatro continentes, reclamados por los tribunales de diecisiete naciones, que recorrieron todo el mundo, hospedándose en los mejores hoteles de las más importantes metrópolis, han ido a ser apresados en la sencilla ciudad que cantara Machado. Soria, la ciudad de las dos estaciones —como decía humorísticamente el cerebro gris de la banda, Mario Campuzano Cruz— la de invierno y la del ferrocarril.

Todas aquellas personas que conocen con detalle la detención de esta banda de falsificadores, se sorprenden por la facilidad con que los agentes de la Brigada Criminal de Soria, la llevaron a cabo.

Mario Campuzano Cruz, Angel Blanco Piñeiro y Antonio Pereña Ortiz, se encontraban en la habitación 201 del Hotel Florida. El encargado llamó a la puerta y les comunicó:

—Abajo les espera la Policía.

—Nos encontramos en el baño, pueden subir o que esperen a que terminemos—contestaron.

La ventana de la habitación daba a la calle, la altura no era mucha y les hubiera sido fácil dar un salto, llegar al garaje, montar en el coche y emprender la huida. Pero tres personalidades en el mundo del "hampa", tres hombres que habían confundido y despistado a la Interpol, no podían sentirse cobardes y emprender la huida; despreciaron a los agentes sorianos y su desprecio fué su perdición.

La presencia de la Brigada Criminal en el Hotel Florida obedecía a unas simples sospechas del industrial del pueblecito de San Esteban de Gormaz, Javier García del Valle, que se presentó en la Comisaría de Policía y...

—Señor Comisario, en San Esteban se encuentran unos extranjeros que quieren pagarme unas cantidades por la venta de ganado, mediante un cheque en dólares; a mí me han infundido sospechas y...

...y el Comisario dió comienzo a su actuación con el resultado tan magnífico conocido por nuestros lectores.

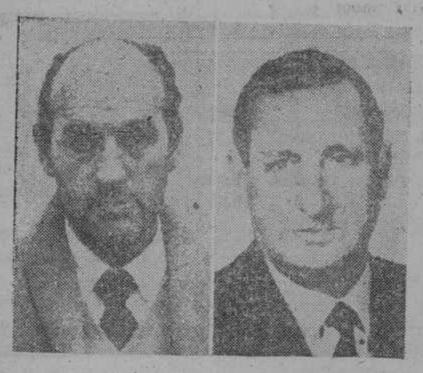

A la izquierda: Antonio Pereña, el elegante sastre madrileño que en compañía de Campuzano arribó en Salamanca.—A la derecha: Federico Serramia, director de circo, empresario teatral, impresor y finalmente estafador, reclamado por la Interpol

ESTAFADORES INTERNACIONALES EN SALAMANCA

A través de informaciones de Prensa supimos de la estancia de varios miembros de esta banda de estafadores y falsificadores en nuestra ciudad. En un periódico nacional leímos el siguiente comentario:

"Mario Campuzano Cruz y Antonio Pereña Ortiz recorrieron durante el mes de octubre Salamanca, Valladolid y Zamora. Para honrar el Centenario de la Universidad salmantina participaron en casi todos los actos celebrados en la ciudad del Tormes. Se ve que la cultura tampoco queda afuera de sus aspiraciones."

Estas líneas, unidas a la noticia de que un prestigioso joyero, un empleado de la Banca de Coca y don Gonzalo Vals habían salido urgentemente para Soria, citados por el juez de Primera Instancia, a fin de prestar declaración, nos impulsaron a callejear por Salamanca, pedir datos, entrevistarnos con cuantas personas hubieran tenido relación con Campuzano y Pereña, y reconstruir, en parte, las actividades que llevaron a cabo los dos estafadores durante el tiempo de su permanencia en la ciudad.

LLEGADA AL GRAN HOTEL

El día 28 de septiembre, a primeras horas de la tarde, paraba ante la puerta del Gran Hotel un lujoso "Buick", de color gris perla y con matrícula "1260 TT-3 X". Descendieron dos caballeros elegantes y se dirigieron a la conserjería:

—Muy buenas tardes. ¿Disponen de habitación?

—Solamente de una doble en el cuarto piso.

—Perfectamente. Haga el favor de disponer que me suban las maletas.

En el hotel, oficialmente, sólo se alojó uno de los dos viajeros. Entregó su pasaporte y rellenó el boletín de entrada con los siguientes datos: Emilio Megía Arbeláez, treinta y dos años, soltero, de profesión comerciante, pasaporte de Honduras, con el número 374. Su aspecto era inmejorable y desbordaba simpatía, que acompañaba de elegantes ademanes.

Emilio Megía resultó ser el hábil falsificador que con mondadientes del Hilton, mojados en tinta china corriente, dió "el esquinazo" a la Policía, más conocido en el "hampa" por Mario Campuzano Cruz, oriundo de Colombia, procedente de una familia adinerada y de buena posición social, culto, con dominio absoluto de tres o cuatro idiomas, magnífico pintor que falsificó varios cuadros de Dalí y Picasso, detenido y procesado por el Juzgado especial de tráfico de divisas y el de fabricación de papel moneda y reclamado por las Policías de Estados Unidos, Turquía, Grecia, Palestina, El Cairo... ¡Todo un personaje!

Su acompañante, Antonio Pereña Ortiz, era el dueño del "haiga". Poseía una sastrería en la calle de Hortaleza, de Madrid, y residía en Méjico desde hacía dos años, en donde prosperó muy rápidamente, habiendo regresado a España en el mes de marzo.

La elegancia de Campuzano y la desenvoltura de Pereña dispusieron al personal del hotel inmediatamente, a su favor, cautivándoles por su notoria distinción.

CADA DIA UNA NOVELA DEL F. B. I.

—En el hotel —me hace constar Rojas— llevaban una vida de lo más normal y corriente. Se levantaban tarde, acudían al bar, tomaban café, salían a comer fuera, regresando a las primeras horas de la noche. Las personas con las que más intimaron eran dos elegantes señoritas salmantinas, con las que salían frecuentemente.

Uno de los "botones", Emerenciano Izquierdo, me dice:

—Todas las mañanas, a las once, les subía a la habitación los periódicos locales y una novela del F. B. I., que me regalaban por la noche. Casi todos los días el señor Megías —léase Campuzano— me enviaba a comprarle tintes para el pelo, ya que unas veces se teñía de rubio, otras de moreno y también de castaño. Se perfumaban mucho y nos gastaban bromas.

Otro de los "botones", Felipe Pérez, me explica:

—Era exigente, pero muy simpático. Un día a una de las señoritas que vinieron al Centenario de la Universidad la adivinó la edad que tenía, cómo se llamaban sus padres, dónde había nacido y hasta que tenía un lunar en la espalda. Siempre estaba fumando y me decía que las mujeres de Salamanca eran estupendas. ¡El era el tío estupendo!

Y para terminar estas impresiones del personal del hotel, el barman, Eloy Tomás García, comentaba:

—Nunca pude sospechar que fueran estafadores. Sus modales, educación, gentileza y formas de conducirse manifestaban que se trataba de personas aristócratas. Bebían poco, eran reservados, sin ser espléndidos sabían dar las propinas y que yo sepa solamente hicieron amistad con dos señoritas, a las que obsequiaban constantemente.

UN INTENTO DE ESTAFA DE BRILLANTES : : : :

El día cinco de octubre se detenía ante uno de nuestros primeros establecimientos de joyería un "Buick" último modelo. Sus ocupantes, que no eran otros que el suntuoso Campuzano y el "chic" de Pereña, preguntaron por el dueño, que les recibió con la amabilidad en él característica.

—Desearíamos comprar unas joyas.

—Perfectamente. ¿Qué clase prefieren los señores?

—Especialmente brillantes sueltos y botonaduras, también de brillantes.

—¿Le satisfacen estos tamaños?

—Preferiríamos que fueran mayores. Este me agrada, es muy claro...

—Esta bandeja contiene los más valiosos...

—Estos son ya otra cosa. La talla es magnífica... Sepárame este y esos otros tres... Vendremos a recogerlos mañana, ya que en estos momentos no disponemos de efectivo.

—Como ustedes gusten...

Y los distinguidos caballeros pusieron en marcha el lujoso coche, partiendo con dirección al Gran Hotel.

No volvieron a la joyería hasta el miércoles, día 7. A eso de las doce del mediodía, prestonando el claxon del automóvil ante la puerta del establecimiento, recabaron la presencia de uno de los dependientes al que le dijeron que avisara al jefe de que volverían dentro de unos minutos. Esta forma de hacer acto de presencia se repitió durante dos días, hasta que el sábado, a las últimas horas de la tarde, hicieron su entrada en los locales:

—Perdonen nuestra tardanza en venir, pero los actos de la Universidad, las conferencias y un sinfín de ocupaciones nos impidieron cumplir nuestra palabra de venir días antes.

—No tienen que disculparse. Son muy dueños de hacer lo que gusten y estamos a la disposición de ustedes.

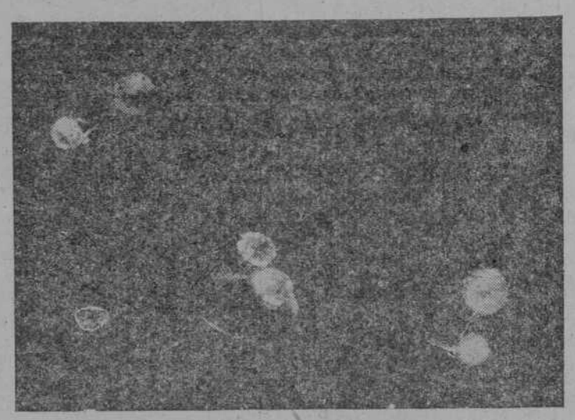

Joyas que los estafadores pretendieron adquirir en una joyería de nuestra ciudad

(Foto Guzmán Gombau.)

—Antes de hacernos cargo de los brillantes quisiéramos comprar unos gemelos y algún que otro objeto para regalo.

—¿De oro?

—Sí, con diamantes.

—Éstos me gustan —dijo Campuzano.

—Yo prefiero aquellos, son muy originales —explicó Pereña.

Finalmente adquirieron otras joyas de escaso valor y abonaron el precio con moneda de curso legal. A continuación Campuzano solicitó le mostraran de nuevo los brillantes escogidos:

—Aquí los tienen ustedes. Se los teníamos reservados.

—Sí, son los mismos. ¿Podrían empaquetarlos?

—Desde luego.

—Existe un pequeño inconveniente, pero considero que ustedes no le darán importancia.

—Diga usted.

—Que como se trata de una cantidad importante y no hemos hecho declaración de divisas, no disponemos de tantas pesetas, y nosotros queríamos abonar el importe con un cheque en dólares a cobrar en un Banco extranjero. Puro trámite.

—Dispensen, pero no estamos acostumbrados a esas anormalidades. Sólo admitimos moneda española.

Los dos clientes insistieron en que el cobro les resultaría muy fácil, que incluso el valor de los dólares al cambio les supondría un mayor beneficio y de que esta clase de cheques en cualquier parte eran admitidos. Pero ante la rotunda negativa de los joyeros, los dos estafadores se dieron por vencidos, y con la mejor educación, dijeron:

—Si es así, dispensen. No está en nuestro ánimo el comprometer a nadie.

TAMBIEN EN EL BANCO COCA FRACASARON : : .

Durante este tiempo, los protagonistas de estas aventuras visitaron las dependencias del Banco Coca de nuestra ciudad con la finalidad de que les fueran abonados unos miles de pesetas previa entrega de uno de los cheques de referencia, originales de Mario Campuzano, este aventurero de un cerebro privilegiado, que efectuaba las falsificaciones con simples palillos de dientes, lanzando al mercado negro cientos de cheques falsos; que retocó visados de pasaportes que la Policía de todos los países, así como los consulados, daban por buenos, y que logró vender a personas entendidas varios cuadros pintados por él, como si fueran originales de Dalí o de Picasso.

Por cierto, que si algún salmantino adquirió alguna pintura en las Galerías de Arte de la capital donostiarra durante el mes de agosto o septiembre, que desconfíe de su originalidad.

A UN ESTUDIANTE EXTRANJERO LE "SACAN" OCHO MIL PESETAS : :

Con una de las personas que más trataron fué con un estudiante suramericano, al que se desconfía le lograran estafar ocho mil pesetas. Tenemos conocimiento de que la Policía ha identificado al estudiante de referencia, el cual, por temor a complicaciones, abandonó nuestra ciudad a los pocos días de conocer la detención de la banda.

Con quien más amistad hicieron Campuzano y Pereña fué con un minero salmantino, a quien Pereña conocía con anterioridad. El minero les acompañó varias veces, almorzando con ellos en más de una ocasión. Es probable que fuera sorprendida su buena voluntad y que le hicieran víctima de sus fechorías. Las declaraciones de este salmantino forman parte del sumario incoado por el Juzgado de Primera Instancia de Soria, la ciudad que está viviendo momentos emocionados al ser el escenario donde se desarrollara la detención de la banda de estafadores más sensacional de estos últimos tiempos.

LA "GENEROSIDAD" DE CAMPUZANO : : : :

Nuestro colega "Informaciones" aludía en una de las crónicas de su enviado especial en Soria, que en las pasadas Navidades, encontrándose Mario en Madrid, salió la noche del día 24 con cien mil pesetas en el bolsillo, que las repartió entre la gente necesitada, con la que convivió durante horas.

En nuestra ciudad también dió pruebas de su "generosidad". Un testigo presencial nos dice:

—Yo vi cómo un domingo se dirigió a un grupo de chavales que contemplaban ensimismados y golosos el escaparate de una confitería y les invitó a pasar, convidándoles a que tomaran cuantos pasteles, pastas y bombones quisieran, llenándoles a continuación los bolsillos de golosinas. La cuenta ascendió a más de quinientas pesetas.

FINAL. LOS MIEMBROS DE LA BANDA : : : :

Los componentes de la banda detenidos hasta la fecha son los siguientes:

Antonio Pereña Ortiz y Mario Campuzano Cruz, de los que ya hemos dado amplias referencias.

Federico Serramia, del que opiniones autorizadas dicen que es el jefe de la banda. Tiene treinta años de edad, natural de la provincia de Tarragona. Durante la guerra de Liberación, Indalecio Prieto le nombró teniente coronel y pagador de un batallón de etapa. Ha sido director de varios circos internacionales y propietario, en el año 1933 del baile madrileño "sanghay" que estaba instalado en la calle de la Montera. En Alemania adquirió joyas por valor de 18 millones de dracmas y sus actividades eran encubiertas por un fabricante de Hospitalet.

Ignacio Masana, es impresor de profesión y trabajaba en colaboración con su hermano político, también detenido, José Pou, el que hacía de enlace entre la banda y el impresor. Ambos habían falsificado cheques de los Bancos de Honduras, Ecuador, Chile y Panamá por valor de diez millones de pesetas.

Antonio Blanco Piñeiro es el causante de la perdición de la banda. Es un gordinflón de más de ciento veinte kilos de peso y que ya con anterioridad había realizado falsificaciones de guías de la Comisaría General de Abastecimientos. Este fué el que, ante la amenaza del Juez de Primera Instancia de Soria de privarle de la comida, juntando las manos en ademán suplicante, manifestó:

—No, eso no, señor juez. Diré cuanto ustedes quieran, pero quitarme la comida, no.

A uno de los guardias que le escoltaban le declaró:

—El mayor placer de mi vida es el masticar un buen filete sangrante.

Falta por detener el cocainómano Oscar Hernández, uno de los personajes más sobresalientes de la banda. Por su gran parecido con Campuzano, se asegura que ambos operaban indistintamente, personificándose, y se sabe que es un hábil caracterizador. Lo más detestable de este hombre eran sus actividades como tratante de blancas.

Y he aquí, resumidas, las personalidades de todos y de cada uno de los componentes de la banda y que han venido a caer en las manos de la Policía española. Burlaron a los mejores detectives de cuatro continentes y fueron detenidos por unos agentes que casi sin medios materiales —no digamos ya coches con radio, radar, metralletas...— y solamente con una callada labor personal cumplen diariamente la labor de velar por los intereses de todos nosotros. Una vez más el pabellón español ha quedado izado por encima de los del resto del mundo.

Dos de los cheques ocupados por la Policía soriana a la banda de falsificadores, en una totalidad de veintidós, y que se encontraban en el colchón de la habitación del Hotel Florida, donde se hospedaban Campuzano, Pereña y el tratante zamorano. La falsificación se llevaba a cabo por medio de unos simples mondadientes

Noticiario del Cinema Salamanca

EL EXITO DE "NIAGARA"

Un triunfo apoteósico está constituyendo la proyección de la sensacional película "NIAGARA". La maravilla de las famosas cataratas, filmadas en espléndido tecnicolor, la fascinadora belleza de MARILYN MONROE y el tema apasionante que desarrolla, son motivos suficientes para tal éxito.

HOY, A LAS TRES SESIONES, "NIAGARA"

MODERNO. Hoy, extraordinario programa WARNER, NUNCA TE ALEJES DE MI, por Errol Flyn y Eleanor Parker y VENENO IMPLACABLE, por James Cagney (No toleradas).

MAÑANA, DIA DEDICADO AL AFICIONADO

"MAYA", LA PRIMERA PELICULA INDIA

El jueves, en Cinema Salamanca, será presentada la primera película hindú que en Madrid ha constituído un acontecimiento cinematográfico.

"MAYA", es un poema deslumbrante de color, acción y dramatismo, que cautiva desde las primeras escenas.

"MAYA", presenta a la más famosa actriz de Oriente, NIMMI NADIRA.

"MAYA", es un delicioso y encantador espectáculo en tecnicolor, pleno de bellezas y de emociones.

ESTRENO, EL JUEVES, EN CINEMA SALAMANCA

Básculas MONTAÑA

ESPECIALIDADES: Balanzas automáticas.—Básculas-puente para camiones.—Básculas-puente para vagones.—Básculas para el comercio y la industria.—Básculas para aviones.—Básculas para mezclas.—Básculas aéreas.—Básculas para ganado

Constructora Montañesa, S. A.

Oficinas Centrales y Fábrica: Federico Vial, 8 al 12
Apartado 137 — Teléfono 1445 — SANTANDER

Universidad de Salamanca

Homenaje de Colombia a la Universidad de Salamanca

Por conducto de la Dirección General de Relaciones Culturales se ha recibido en este Rectorado el texto íntegro, en copia sellada, del Decreto mediante el cual el Gobierno de la República de Colombia se asocia al VII Centenario de esta Universidad.

Dicho Decreto, que lleva fecha de 10 de octubre último, dice así:

"EL PRESIDENTE DE LA REPUBLICA DE COLOMBIA, en uso de sus facultades legales y CONSIDERANDO: Que en el curso del presente año se han celebrado en el mundo diversas solemnidades de carácter académico y cultural, encaminadas a conmemorar el Séptimo Centenario de la Universidad de Salamanca; Que dentro de tales solemnidades tendrán particular importancia los actos oficiales que el próximo 12 de octubre, con motivo del día de la Raza, se realizaran en Salamanca por iniciativa del Gobierno de España; Que de los claustros de la Universidad de Salamanca salieron muchos de los capitanes y teólogos que tomaron parte en la conquista y evangelización de América, y que de allí han surgido también en las edades medioeval, renacentista y moderna, no pocas de las orientaciones que han dado carácter y espíritu inconfundible al Mundo Hispánico, al cual se siente Colombia entrañablemente vinculada. DECRETA:

ARTICULO PRIMERO. Colombia se asocia al homenaje que en el mundo entero ha ocasionado el Séptimo Centenario de la Universidad de Salamanca y reafirma su adhesión a los principios civilizadores y cristianos que han tenido en el ilustre Claustro una de las mejores fuentes de su conformación espiritual.

ARTICULO SEGUNDO. La Embajada de Colombia en Madrid hará llegar al Gobierno Español y a la Rectoría de la Universidad de Salamanca, la expresión del sentimiento colombiano identificado con el sentimiento universal en la fecha centenaria que celebran España y su gloriosa institución salmantina.

ARTICULO TERCERO. El Ministerio de Correos y Telégrafos editará en el curso del presente año un sello postal, conmemorativo del Séptimo Centenario de la Universidad de Salamanca. Los detalles de dicho sello serán acordados entre el Ministerio de Asuntos Exteriores y el Ministerio de Correos y Telégrafos, de acuerdo con la Embajada de Colombia en España.

ARTICULO CUARTO. En la Universidad Nacional de Colombia y en el lugar que la Rectoría disponga, se inscribirá un Vítor por la Universidad de Salamanca, cuyo texto definitivo será acordado por el Consejo Directivo de aquélla. En la inscripción correspondiente se hará constar que en la Universidad colombiana se prolongan las tradiciones de la ilustre Universidad salmantina.

Comuníquese y publíquese. Dado en Bogotá, a 10 de octubre de 1953.—(Fdo.) Teniente General Gustavo Rojas Pinilla.—El ministro de Relaciones Exteriores (Firmado). Evaristo Sourdis. — El ministro de Educación Nacional (Fdo.), Manuel Mosquera Garcés. El ministro de Correos y Telégrafos (Fdo.), Teniente Coronel Manuel Agudelo."

Seminario de Arqueología

SESION CIENTIFICA

Mañana, lunes, día 23, a las siete de la tarde, en el local del Seminario de Arqueología (Plaza de Anaya), tendrá lugar una sesión científica a cargo del director del Seminario, doctor don Juan Maluquer de Motes, que servirá de complemento a la Exposición de Fotografías Aéreas de Arqueología que desde hace diez días se exhibe en el Claustro alto de la Universidad.

El tema a desarrollar será "Las culturas prehistóricas de la Gran Bretaña en relación con la Prehistoria española y la actual Escuela Inglesa de Arqueología.

Además de los miembros del Seminario de Arqueología podrán asistir a la sesión cuantas personas se interesen por los problemas arqueológicos en general. Al finalizar la sesión se abrirá el debate sobre los extremos expuestos.

EXPOSICION DE FOTOGRAFIAS ARQUEOLOGICAS AEREAS DE LA GRAN BRETAÑA

El próximo miércoles, a las doce de la mañana, tendrá lugar la visita de clausura a la Exposición de fotografías arqueológicas aéreas que el British Council, a petición del Seminario de Arqueología, exhibe en el Claustro alto de nuestra Universidad. Esta visita, a la que se invitará particularmente a las primeras autoridades, será pública. En ella el director del Seminario de Arqueología, doctor don Juan Maluquer de Motes, explicará brevemente el interés de la Exposición, destacando la labor que en el mismo sentido puede hacerse en la provincia de Salamanca.

Asistirá a la clausura el profesor Walter Starky, director del Instituto Británico en España, por cuya mediación ha podido hacerse en Salamanca esta Exposición, y cerrará el acto el director de la Biblioteca Universitaria, doctor don César Real de la Riva, con unas palabras sobre la bibliografía arqueológica inglesa.

TRIUNFO DE UNIVERSITARIOS SALMANTINOS

A la relación hecha pública últimamente de Licenciadas de esta Universidad que han obtenido cátedra en las oposiciones verificadas para proveer las de Escuelas del Magisterio (maestras), deben ser añadidos los siguientes nombres:

A las de Lengua y Literatura Españolas, que en número de doce han sido provistas, la señorita Matilde Borredá García, Licenciada en la Facultad de Filosofía y Letras, que logró el número siete.

En las de Física y Química, las Licenciadas de la Facultad de Ciencias señoritas Marcelina J. Arriazu Gil, que obtuvo el cuarto lugar, y María Isabel Escribano Sánchez, que logró el quinto. De las siete cátedras provistas en estas oposiciones, el número uno lo obtuvo una licenciada de la Universidad de Granada; los números dos, cuatro y cinco, tres licenciadas salmantinas; el tercero y el sexto, dos de la de Zaragoza, y el séptimo, una de la Universidad de Madrid.

En las de Lengua y Literatura Españolas, de las doce cátedras provistas, cuatro han sido obtenidas por licenciadas salmantinas, en primero, cuarto, séptimo y duodécimo lugar.

Asimismo, en las oposiciones a notarías celebradas en Oviedo, además de señor Rodríguez Adrados, obtuvieron plazas los licenciados por la Facultad de Derecho salmantina, don Jerónimo Rodríguez, don José Luis Pascual Esteban y don Juan Marín Gil; lo que hace un total de cuatro plazas de las quince convocadas.

Dr. Prada Garrido
Director del Sanatorio de «Los Montalvos»
PULMON Y CORAZON
Rayos X - Electrocardiografía
General Mola, 11 - Teléfono 1980
C. S. n.º 140

RAMON LEDESMA
ESPECIALISTA EN NIÑOS
Médico - Jefe del Hogar Cuna J. A. P. de Rivera, 25-27. T. 1684
C. S. n.º 42.

Agustín Rodríguez
PARTOS, MATRIZ Y OVARIOS
Consulta de 12 a 2. Crespo Rascón, 17, 1.º, drcha. Tlf. 2713

Doctor URBINA
UROLOGIA
Plaza Mayor, 9. Consulta, 12 a 2
Teléfono 1042
C. S. n.º 185

MIGUEL BECERRO
MATRIZ Y PARTOS
Horas de consulta: de 11 a 2
Concejo, 9, 2.º, Izqda. Tel. 1285
C. S. n.º 14.

Laboratorio-Análisis Clínicos
AUTOVACUNAS
Dr. Sánchez Cuadrado
Sánchez Barbero, 21. Telf. 1281

ANTONIO GARCIA
UROLOGIA
De 11 a 2 y 6 a 8
Gran Vía, 12-1.º — Teléfono 2186

Dámaso S. de Vega
Cirugía General.—Aparato Digestivo
José Jáuregui, 12. Teléfono 4055
(P. Zamora)

REMOLQUES
T. VELAZQUEZ
MEDINA DEL CAMPO
Teléfono 235
EN SALAMANCA:
Hijos de Julián Hernández
MARIA AUXILIADORA, 11
Teléfono 1070

RELOJES SUIZOS A PLAZOS
CALIDAD, ELEGANCIA, PRECISION
RELOJES GAMA
APARTADO, 385 - MADRID
PIDA HOY MISMO, CATALOGO GRATIS

Vaqueros y Ganaderos
JOSE MARIA SOGO, mañana, lunes, desembarca y pone a la venta un nuevo vagón de novillas recién paridas y próximas a parir, garantizadas con más de 20 litros de leche, procedentes de las montañas de Torrelavega (Santander). Para verlas y tratar: Carretera de Zamora, 16. Se admiten cambios.

SERAFIN DE DIOS
MEDICINA GENERAL
Piel, Sífilis y Urinarias
Análisis Clínicos
Consulta de 11 a 2 y de 7 a 8
Clavel, 6. Telf. 1957 (C. S. 57)

Leoncio Lorenzo Martín
APARATO DIGESTIVO
MEDICINA Y CIRUGIA de estómago, intestino, hígado y páncreas. Rayos X. Consulta de 10 a 2
GRAN VIA, 7. Teléfono 1006.
(C. S. 191.)

REPRESENTANTE
Conocedor y práctico en la venta de Aceites Lubricantes para marca acreditada, se precisa para esta capital y provincia. Indispensable haber trabajado el artículo. Reserva absoluta. Escribir indicando referencias y capacidad a ARTAGOITIA, Apartado de Correos número 84. BILBAO

Vida Sindical

Entrega de un socorro de viudedad a la viuda de un corresponsal de Previsión Social

En el despacho del delegado provincial de Sindicatos tuvo lugar ayer el acto de entregar un socorro de viudedad a la viuda de un corresponsal de la obra sindical "Previsión Social".

Dicho fondo, formado con la colaboración de todos los corresponsales de la provincia ascendía a 7.000 pesetas, y tras unas breves palabras del delegado provincial sindical, don Emilio Antón Crespo, y ante el secretario técnico de la Obra Previsión Social, don Benito Salinero, fueron entregadas a doña Josefa Díaz Vázquez, viuda del que fué corresponsal de dicha Obra Sindical en Garcibuey, don Luis Andrés Espinosa.

(Foto Guzmán Gombau.)

HOTEL ITALIA
TODO CONFORT
Director y propietario, ELOY GUTIERREZ. Avenida de José Antonio, núm. 30 (entrada por Giménez de Quesada, 2)
MADRID. Teléfono 224790

DR. AGUERO
Catedrático
MATRIZ Y PARTOS
Consultas Mañana, de 1 a 2
Tarde, de 4 a 5
POZO HILERA, NUMERO 1

OBSEQUIO A LOS LECTORES DE «EL ADELANTO»
Recorte este anuncio y envíelo a CASA MARTINEZ, Numancia, 29, Barcelona. Recibirá excelente corte traje caballero (3 mtos.), marrón, gris, azul, contra reembolso de CIENTO NOVENTA Y CINCO PESETAS, facultándole para devolverle caso de no interesar.

Revistas extranjeras 1954
Haga AHORA sus renovaciones y suscripciones para iniciarse en enero próximo, garantizando continuidad. Máxima experiencia y garantía. LIBRERIA J. VILLEGAS Preciados, 33. Teléfonos: 22 69 86 y 32 01 85. MADRID

Basta un centímetro de Kolynos para producir abundante espuma que limpia a fondo la dentadura, refresca la boca y perfuma el aliento. Kolynos es una crema dental concentrada Por eso resulta más económica

limpia mejor, sabe mejor, rinde más

Un centímetro en el cepillo basta

Ahorre dinero. Tubo grande, doble contenido

Graciano Hernández
MEDICO
Garganta, nariz y oídos
María Auxiliadora, 3 (Plaza de España

Dr. ANGEL GARCIA
Matemólogo del Estado y Profesor de la Facultad
MATRIZ Y PARTOS
Libertad, 1 (Edificio S. Isidro) T. 2842

Lea usted EL ADELANTO

La Junta Reguladora de Precios y Márgenes Comerciales se reunió ayer

Se efectuaron modificaciones de precios en algunos artículos y prosiguió el estudio de los posibilidades de rebajar otros

Ayer se reunió nuevamente en el Gobierno civil la Junta Reguladora de Precios y Márgenes Comerciales, que prosiguió su detenido estudio de cuantos factores pueden permitir la rebaja del precio de diversos artículos, tomando acuerdos sobre algunos en concreto y perfilando la forma de lograrlo en otros.

De esta forma, la mencionada Junta va haciendo acopio de experiencias y conocimientos y en la medida de lo posible, logrando ya ventajas entre las que no es la menos importante, aquella que ha hecho práctica la estabilización de muchos precios que estaban abocados a la subida y la rebaja de otros.

Sigue poniéndose de manifiesto la necesidad de colaboración del público en esta labor, con la exigencia de las listas de precios en los establecimientos, del respeto al precio máximo para la mejor calidad, y también utilizando cuando sea preciso los servicios de inspección de la Delegación de Abastecimientos, servicios de urgencia establecidos en las horas normales de apertura del comercio, para evitar de este modo cualquier errónea interpretación de las normas y tergiversación de cuestiones para burlar los precios establecidos. Con esa colaboración y la perseverante labor de la Junta, ha de llegarse, sin duda, a conclusiones prácticas y útiles, en beneficio del consumidor.

RELACION DE LOS PRECIOS FIJADOS

por la Junta Provincial de Precios y Márgenes comerciales, para los artículos que se indican y que regirá a partir del día 23 de noviembre hasta la publicación de nueva relación

	Precio de venta mayoristas	Venta al público
FRUTAS		
Castañas injertas..	2,50	3,00
Idem regoldanas....	2,10	2,50
Granadas	2,00	2,50
Limones	5,50	6,50
Manzanas	4,00	4,80
Melón valenciano.	2,50	3,00
Membrillos	1,40	2,00
Naranjas	2,50	3,00
Nueces	6,00	7,25
Peras Roma, cristal	5,00	6,00
Peras corrientes...	2,50	3,00
Uvas Almería	3,75	4,50
Higos secos	4,25	5,25
Naranjas comunes	2,40	2,75
Idem Washington.	2,80	3,25
Idem mandarina...	3,00	3,50
Idem Grano de Oro	2,75	3,25
HORTALIZAS		
Acelgas	0,80	1,25
Berenjenas	3,00	4,00
Cebollas provincia	1,00	1,30
Cebollas Levante..	1,20	1,50
Escarola dc. (una).	3,75	0,40
Espinacas	1,50	2,00
Lechuga dc. (una)	6,00	0,70
Lombarda	1,80	2,20
Coliflor	2,50	3,00
Repollo	0,70	1,00
Zanahorias	0,90	1,25
Patatas	1,35	1,60
Tomates	3,50	4,50
CARNE		
Ternera, clase primera....		32,00
Idem segunda		25,00
Vacuno menor (novillo) primera		28,00
Idem segunda		20,00
Vacuno mayor (bueyes y vacas), primera		24,00
Idem segunda		18,00
Tercera (vacuno mayor y menor)		9,00
LANAR MAYOR (Ovejas y carneros)		
Chuleta y pierna.....		14,00
Paletilla, falda, pescuezo..		10,00
CABRIO		
Chuleta, pierna, paletilla.		12,00
Resto		8,00
PRODUCTOS DEL CERDO		
Magro, de primera.....		34,00
Idem de segunda.....		24,00
Lomo limpio		48,00
Solomillo		40,00
Tocino		17,50
Cabeza		8,00
Codillos		12,00
Pies		18,00
Orejas y rabos.....		22,00
Huesos		2,00
Lengua		22,00
Riñones		24,00
Manteca		17,00
Idem fundida		18,00
Espinazo		8,00
Hígado		20,00
Pulmón y corazón.....		12,00
Manteca y entresijo.....		14,00
MENUDOS Y DESPOJOS		
Hígado de vacuno		17,00
Idem de ternera.....		23,00
Corazón		15,00
Carne de cabeza.....		15,00
Sesos		11,00
Morros de vacuno mayor		14,00
Idem de ternera.....		16,00
Patas de vacuno, sin huesos		4,00
Patas de ternera, con hueso		5,00
Sangre		2,00

Todos los precios indicados se entienden por kilo, salvo en los artículos en que se especifica de otro modo.

PESCADOS

Mayoristas. — Se fija el 4 y 5 por 100 de margen comercial sobre los precios en puerto, con facturas controladas por las Delegaciones de Abastecimientos de procedencia, más gastos de transporte, acarreos e impuestos.

Minoristas.—Se fija el 10 por 100 para los pescados que se venden enteros: chicharro, boquerón, lacha, sardinas, fanecas, paloma, besugo, calamares, gallos, lenguados, lubina, pescadilla, etc.

Se fija el 18 por 100 para los que han de fraccionarse en la venta, como bacalao, pulpo, bonito, merluza, congrio, etc.

Juventud Femenina de Acción Católica

Se ruega encarecidamente a todas las asociadas la obligación que tienen de asistir al retiro interparroquial que se celebrará a las cuatro y media en las Jesuitinas, calle Zamora, 6.

Se restablece circunstancialmente el recargo sobre el consumo de energía eléctrica

Todos los obreros afectados por las restricciones tienen derecho a percibir las cinco sextas partes de sus jornales con cargo al fondo de subsidio de paro

LA ORDEN TIENE EFECTO A PARTIR DEL 7 DE SEPTIEMBRE ULTIMO

Madrid. — La orden de Hacienda y de Trabajo aprobando la instrucción para desarrollo y ejecución del decreto ley de 2 de septiembre último por el que se establece con carácter temporal un subsidio de paro por escasez de energía eléctrica, restableciéndose circunstancialmente el recargo sobre el consumo de aquélla, dispone que tiene derecho a percibir las cantidades señaladas por dicho decreto-ley todo el personal obrero a jornal que el día 7 de septiembre último trabajaba con carácter permanente en Empresas subsidiables afectadas de modo efectivo por restricciones de energía eléctrica, siempre que la jornada semanal de trabajo no exceda de las cuarenta horas.

Se entiende por personal obrero a jornal el que estando inscrito en los seguros sociales obligatorios tenga señalado salario diario en la reglamentación nacional del trabajo correspondiente, cualquiera que sea el período de pago de dicho salario.

Todos los obreros que se encuentren en dicho caso, mientras perduren las restricciones tendrán derecho a percibir semanalmente, a partir del 7 de septiembre pasado inclusive, las cinco sextas partes de los jornales correspondientes a la semana normal de cuarenta y ocho horas de trabajo, cualquiera que sea el número de horas trabajadas por debajo de las cuarenta, y las cinco sextas partes del jornal del domingo.

En ejecución de lo dispuesto en el repetido decreto de 25 de septiembre, el salario a percibir por los obreros se calculará por los salarios mínimos legales que para cada categoría profesional tengan fijados en las respectivas reglamentaciones, excluyendo pluses de vida cara, plus familiar etc.

La diferencia entre el salario correspondiente a las horas trabajadas y las cinco sextas partes del salario mínimo semanal que las empresas vendrán obligadas a satisfacer también en los mismos días que efectúen el pago de jornales, se reintegrará a éstas del fondo de energía eléctrica.

Antes del 1 de enero próximo todas las empresas que pretendan acogerse al subsidio deberán solicitar de la Sección de Subsidio de Paro por la escasez de energía eléctrica del Ministerio de Trabajo su afiliación a dicho régimen.

Las empresas productoras y distribuidoras de energía eléctrica vendrán obligadas a facturar en los suministros que hayan realizado a partir del 20 de octubre el recargo establecido por la orden de 31 de marzo de 1948, en la cuantía por ella señalada, recaudándolo de los consumidores para su ingreso en el Tesoro público. (Logos.)

SORDOS
PODRAN OIR BIEN con nuestros aparatos electrónicos desde 2.500 pesetas
VENTAS A PLAZOS - GARANTIA UN AÑO
ULLOA Optico
Concejo, 12 SALAMANCA

Carbones Ponferrada
Antracitas de alta calidad
Magallanes 16 (frente a la Estación) - Teléfono 3378

CAMAS NIQUELADAS De calidad y economía, en la Fábrica. Ramos del Manzano, 3

LICEO Matinal, a las 11,30. Infantil, a las 4,30
FRANCIS en las carreras
(Tolerada menores)
7,45 y 11. Despedida de la compañía de MARY DELGADO, con el éxito del año
Lo que nunca muere
La obra escuchada por millares de personas
Exito de MARY DELGADO

COLISEUM A las 7,45 y 11. Extraordinario
ESTRENO, tolerado menores y en tecnicolor
Buitres en la selva
Aventuras, emociones, en un hecho real
Los teatros estarán perfumados por EMILIA ANTONIO

Cinema SALAMANCA
A las 5, 7,45 y 11
EXITO APOTEOSICO
NIAGARA
Con MARILYN MONROE, JOSEPH COTTEN y JEAN PETERS. Tecnicolor
(No tolerada menores)

MODERNO
Desde las 4
Sensacional programa Warner
1.º Errol Flyn - Eleanor Parker, en
NUNCA TE ALEJES DE MI
2.º James Cagney, en
VENENO IMPLACABLE
No toleradas menores

GRAN VIA Empresa Barrueco
A las 12 Matinal
RELATO CRIMINAL
A las 4,30. Especial
RELATO CRIMINAL, por Glenn Ford y MALASIA
7,45 y 11. Emocionante estreno
MALASIA
Claudette Colbert
Jack Hawkins
(Toleradas menores)

deportes

RASGOS DE LA JORNADA

Acudamos en auxilio del ciclismo. Lo mejor en baloncesto.- Los modestos, sin campos.- La Felguera, en partido de Liga

Bien se conoce que estamos metidos en plena temporada deportiva. Un vistazo al programa de hoy y cualquier aficionado tiene donde escoger y aun donde "doblar" en acontecimientos de diversa índole. Una breve glosa.

—o—

Los socios del Piza - Blan acudirán en masa a su asamblea general. Hay que evitar, a todo trance, que un esfuerzo encomiable, un historial brillantísimo, el único baluarte del ciclismo, que eso representa el Piza-Blan, se resquebraje. Concurrencia, serenidad y entusiasmo, y el bache será salvado.

—o—

Los baloncestistas tienen día de "gala". Hay un encuentro Maristas-S. E. U. de campeonato regional, casi verdadera "clave" de la competición, que acapara y avasalla el interés de jugadores y seguidores de uno y otro magníficos conjuntos.

Aconsejamos a los que no hayan ido nunca al baloncesto que ésta es la ocasión para poder penetrar en las bellezas de este deporte, ante acontecimiento como el de esta mañana. Además, el marco, soberbio, del Recinto Universitario, lo merece.

—o—

Ayer pasaron sus fatigas correspondientes los "modestos", sobre todo en su primera serie, para encontrar campo donde realizar hoy la penúltima jornada de su campeonato. Sin poder contar con El Calvario, con algunos compromisos para el de E. y Descanso, aquí sólo se pudo dar acogida al choque Salesianos-RENFE y el Iberia-Lurueña, que completaba la jornada local, ya que el S. E. U. marcha a Peñaranda y Béjar-Ciudad Rodrigo jugarán en "Mario Emilio", tiene que buscarse otro escenario no en consonancia con la importancia del encuentro. Está haciendo falta, a toda marcha, un campo propio y exclusivo para estos clubs modestos.

—o—

Y cerrando la jornada y el programa, partido y de los buenos, en El Calvario.

La U. D. S., con la reaparición de De la Mata y, por ende, la siguiente alineación: Félix; Noreña, Mieza, De la Mata; Herrero, Iglesias; Fuentes, Iturralde, Rubio, Torres, Oramas.

Y frente a ellos, un nuevo Segunda División: el equipo de La Felguera, que ayer noche llegó a Salamanca con un número de seguidores en otro autocar acompañante del que traía a los directivos, entrenador y jugadores.

La temprana hora de llegada dió lugar a que los expedicionarios, tras el acomodo en el hotel y aseo pertinente, se lanzasen a dar una vuelta por la Plaza y buscar un cine con programa a gusto. En este paseo no exageraremos si decimos que la nota culminante fué la presencia de nuestro ex gran jugador Gutiérrez.

Hubo que esperar la hora de la cena para procurarse la alineación asturiana, que, según nos dijeron, será ésta: Marcelo; Noreña, César, Basteiro; X, Granada; Rodríguez, Micieza, Lucio, Trompi y Castro.

Naturalmente, tuvimos que hacer varias preguntas. La primera sobre Noreña, que no tiene nada que ver con el nuestro; es, sencillamente, una cuestión de paisanaje. Que si la X era Gutiérrez; eso se decidirá en El Calvario. Y que si "Trompi" era el que todos hemos conocido aquí. En absoluto. Es una simple coincidencia. Y con decir que será Aurre el árbitro oficial, queda terminada la jornada.

Julio Pérez Marlín
MEDICO
MATRIZ Y PARTOS
Gran Vía, 12, pral. Tel. 1303
Sanatorio: Clínica Quirúrgica Vázquez Coronado, 9,
C. S. n.º 26

PROGRAMA PARA HOY

CICLISMO

A las doce, asamblea del Club Piza-Blan.

BALONCESTO

CAMPEONATO REGIONAL

A las once, Halcón S. E. U.-Campo de Tiro.

A las doce, S. E. U.-Maristas.

Campo, Recinto Universitario.

FUTBOL

CAMPEONATO DE TERCERA CATEGORIA

A las once, Savoy-E. Comercio (Garrido).

A las doce, Spórting - San Fernando (Ferroviaria).

A las once, River Plate-Pasapoga (Campsa).

CAMPEONATO REGIONAL DE PRIMERA CATEGORIA

A las diez, Salesianos-RENFE (E. y Descanso).

A las diez, Iberia-C. Lurueña (Ferroviaria).

CAMPEONATO DE LIGA

A las cuatro, U. D. S.-La Felguera.

Los deportes en el Frente de Juventudes

Organizado por el Departamento de Deportes de Falanges Juveniles se celebrarán el próximo martes, en el Hogar de Cadetes, los Campeonatos de Ajedrez, Billar y Ping-Pong, de ocho y media a nueve y media, para la categoría de Cadetes y Guías.

Por lo tanto, se ruega a todos los delegados de deportes de las respectivas Falanges, pasen por el Departamento de Ed. Física, para hacer su inscripción.

La Leonesa ganó (3-2) al España Industrial, en Barcelona

Barcelona.—En el partido de Segunda División jugado esta tarde entre el España Industrial y la Leonesa, vencieron los forasteros por 3-2.

Los leoneses supieron aprovechar la desastrosa actuación de la defensa catalana para lograr limpiamente la victoria.

Trágica muerte de un corredor automovilista, en la carrera panamericana

Méjico. — El corredor italiano Felice Bonetto, que marchaba en cabeza de la carrera panamericana, ha resultado muerto durante la prueba. (Efe.)

¡HA LLEGADO!
la nueva estilográfica
LAMY
¡25 años de garantía!
¡Verla es desearla!
Presentada en España por:
Estilográficas
EMPERADOR
JOSÉ ANTONIO, 55 MADRID
Pídala en papelerías
"LA UNIVERSAL"

Lea usted
El Adelanto

TEATRO

Estreno de «El Baile», en Liceo

Comedia de Edgar Neville

Quizá lo más admirable que Edgar Neville ha logrado con la comedia que anoche vimos, con bastante retraso de su estreno en Madrid, sea ofrecer una manifestación de la más exquisita espiritualidad y, sobre todo, hacer pensar en que el amor puede alcanzar maravillosos sentimientos. Naturalmente, tal concepto, así expuesto, no daría lugar a mucha disparidad de criterios. Pero Edgar Neville ha pretendido plantear un ejemplo, seguramente al límite más extremo: Al de que dos hombres estén enamorados de una misma mujer.

Indudablemente ha de asomar la sonrisa burlona e irónica en el lector que no haya visto la obra. A cientos, los autores han ofrecido este tema. Y lo hemos visto con más o menos crudeza y mejor o peor intención, desbordando las pasiones y los celos, a un fin de fácil éxito. Pero elevarlo a la exaltación, hacer símbolo de una mujer, crear el espíritu de renunciación en el "amante" espiritual y la confianza y fe en el esposo, ser ambos amigos y vivir después unidos por el recuerdo y la veneración, muerta la mujer, es algo extrañamente singular, que Edgar Neville ha abordado sin hacer la menor concesión, en una comedia tan magnífica como hace tiempo no conocíamos.

Hay muchas más consecuencias, infinidad de ternuras y de pensamientos en "El baile". Un juego de símbolos que no se interrumpe a lo largo de los tres actos. Y luego, ir creando un ambiente de tres épocas, con tres únicos personajes, dentro de una prosa fluida, cincelando el pensamiento, sin falsos recursos, tampoco es cosa corriente en nuestro teatro. Todo esto lo ha conseguido Edgar Neville en su deliciosa y magnífica comedia, sin la menor estridencia, con sencillez encantadora, haciendo, como fin esencial, que el espectador llegue a emocionarse, sin necesidad de frases rebuscadas y latiguillos melodramáticos.

—o—

"El baile" —otro símbolo— bien merece el éxito que viene repitiéndose desde su estreno. Para hacerlo más rotundo hemos de reconocer la impecable labor que los tres únicos artistas del reparto realizaron. Mary Delgado se nos ofreció la actriz plena de ductilidad, creando tres personajes, a los que dió emoción, vigor extraordinario y naturalidad espléndida, para intensificar su obra en el final del segundo acto, en el que expresó, sin palabras, la más impresionante situación dramática.

Víctor Merás y Carlos Alonso dejaron espléndida reafirmación de sus cualidades interpretativas. Igualmente supieron expresar las tres épocas en que transcurre la comedia, para superarse en el tercer acto interpretando aquellos dos viejecitos que, en el recuerdo de una mujer amada, llevaron los más puros y espirituales sentimientos, que querían revivir en la niña.

Al final de los tres actos el público tuvo para la obra y los intérpretes las mejores ovaciones.—JAVIER DE MONTILLANA.

MI QUINIELA

PRIMERA DIVISION	
Coruña - Español	1
Sevilla - Oviedo	1
Barcelona - Santander	1
At. Madrid - At. Bilbao	X
R. Sociedad - Osasuna	1
R. Irún - R. Madrid	1
Valladolid - Valencia	2
Gijón - Celta	1
SEGUNDA DIVISION	
Murcia - Las Palmas	1
Tenerife - Hércules	2
Castellón - Málaga	1
Badajoz - Jerez	1
Melilla - Alcoyano	1
Esp. Tánger - Mestalla	1

FOTO
Guzmán Gombau
PLAZA MAYOR, 12. Tfno. 3242
SALAMANCA

ETERNA·MATIC
Con rodamiento de bolas
(Para caballero:) El primer reloj que toma cuerda *automáticamente* con rodamiento de bolas y... (para señora:) *el más pequeño* reloj automático impermeable del mundo.
Automático, antichoque, antimagnético.

ETERNA
Concesionario oficial exclusivo en Salamanca: "JOYERIAS CORDÓN".

La explosión de un aparato de iluminación por gasolina produce considerables daños y unos veinte heridos en la calle del Generalísimo Franco

El siniestro ocurrió a las ocho de la tarde, cuando dicha calle es más transitada

A las ocho menos diez de la tarde ocurrió ayer un sensible accidente que originó considerable alarma, dadas las proporciones del siniestro y lo céntrico del lugar en que ocurrió. A dicha hora, el trayecto de la calle del Generalísimo Franco, desde la Plaza Mayor a la del Liceo, está siempre extraordinariamente concurrido, por lo que resulta providencial que las desgracias personales no hayan sido mucho mayores.

Cuantos pasaban por dicho lugar y todos los vecinos de las casas de ese trayecto, se vieron sorprendidos por una violentísima explosión que al mismo tiempo produjo el derrumbamiento de numerosas lunas de escaparates, balcones y ventanas, cubriéndose todo el pavimento de trozos de cristal y alcanzando muchos de éstos a los transeúntes. La explosión había sucedido en el comercio Las Novedades, cuando acababan de cerrar y para terminar sus operaciones de fin de semana tenían encendidos dos aparatos de iluminación por gasolina, del tipo conocido por "Petromax", ya que una vez cerrado el comercio no puede hacerse uso de la energía eléctrica. Uno de estos aparatos fué el que explotó, originando considerables destrozos en la parte de fachada del establecimiento, la rotura de las lunas de sus amplios escaparates y las de todos los comercios de la acera frontal a la que éste ocupa. Al mismo tiempo se prendió fuego en la estantería superior de la fachada, comenzando a arder los géneros en ella almacenados.

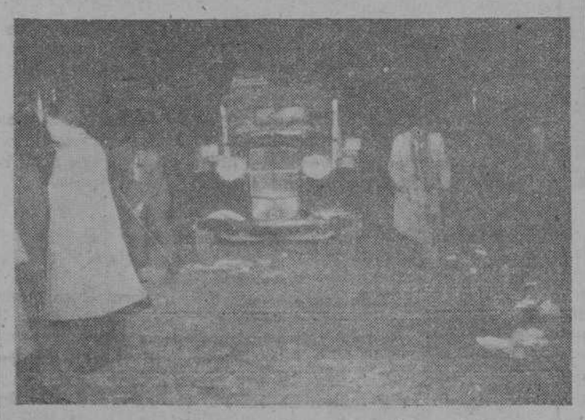

El tanque de los bomberos en la calle, mientras los vecinos barren los cristales esparcidos por la calzada

La lunas rotas fueron las de la Droguería Villalobos, establecimiento contiguo Mercería Angel, Joyería Nizán y Muebles González del Rey, o sea en un trayecto de unos sesenta metros, así como los de numerosos balcones de los mismos inmuebles.

Numerosas personas fueron derribadas por la onda explosiva y otras alcanzadas por los cristales rotos, y no faltó algún transeúnte que pasaba precisamente por la puerta del comercio que al darse cuenta de lo sucedido se encontró tumbado en la acera de enfrente. Aquellos que resultaron ilesos procedieron inmediatamente a dar aviso telefónico al Servicio de Incendios y a recoger a los heridos, trasladándolos en automóviles a la Casa de Socorro, donde fueron atendidos por el médico de guardia, doctor Heredia, y por el doctor Buxaderas, que acudió rápidamente al conocer la importancia del accidente.

El número de heridos se estima pasa de los veinte, aunque solamente doce hayan sido asistidos en la Casa de Socorro y en el Hospital Provincial, marchando los restantes a farmacias o a sus domicilios particulares, por ser más leves sus heridas.

Acudieron los bomberos, que procedieron a sofocar el incendio que se había producido en el interior del comercio, prosiguiendo sus trabajos hasta que el almacén estuvo totalmente vacío y no quedaron restos de fuego en él.

De la fuerza de la explosión da idea, no solamente ese enorme trecho de sesenta metros en que afectó a todos los cristales frontales, sino también el que el sabique medianero de Las Novedades con la librería María Auxiliadora quedó totalmente resquebrajado y abierto un boquete, en forma que tendrá que ser derribado en su mayor parte. Todas las existencias de las estanterías de la librería mencionada se vinieron al suelo, ocasionándose así nuevos daños.

Los heridos asistidos en la casa de Socorro fueron los siguientes: Angel Castro Romero, de doce años de edad, domiciliado en la calle del Generalísimo Franco, 26, de herida contusa en la pierna derecha; Juan Antonio Vázquez Mata, de dieciocho años, que vive en García Moreno, 18, de herida contusa en región glútea; Alfredo Santos Benito, de veintitrés años, que vive en Dimas Madariaga, 13, de herida contusa en múltiples partes del cuerpo y ojo derecho; Jaime Gallego Prieto, de diecinueve años, domiciliado en la Cuesta de Sancti-Spíritus, 14, de herida cortante en la región frontal y mano derecha; Paulino Hernández Muga, con domicilio en Colombia, 5, de herida cortante en la región frontal y parietal derecho; Antonio Hernández Muga, de veintitrés años, con el mismo domicilio que el anterior, de heridas múltiples en diferentes partes del cuerpo; Pascual Terrero Santos, de dieciséis años, que vive en la Ciudad Jardín, bloque 9, cuarto, de heridas diversas en distintas partes del cuerpo; Angel Martín Hernández, de dieciocho años, con domicilio en Salado, 5, de heridas múltiples en la cara y muslo derecho; señora Gambotti, Plaza de los Basilios, 15, de ligera conmoción; Antonio Sierra Espada, de diecinueve años, domiciliado en Rector Esperabé, 16, de heridas cortantes en la región occipital; José Arauzo Sánchez, de veintiún años, que vive en Vista el Río, 9, de herida cortante en el tendón del dedo medio de la mano derecha; Reyes Seco Hernández, de veintiún años, con domicilio en Veracruz 2.º, 2, ligera conmoción cerebral y cortaduras en los dedos, y José Márquez Montejo, de veintitrés años, que vive en Cruz Verde, 2, de herida cortante en la cara. En el Hospital Provincial fué asistido por el médico de guardia, doctor Montero, y los internos señores Espina y Sexma. José Antonio Villar de la Rúa, de dieciocho años de edad, estudiante, de heridas cortantes en la pierna derecha y cabeza. También fué curado en la clínica del doctor Moraza el empleado de Las Novedades Manuel Martín Martín, de diecinueve años, domiciliado en Calatañazor, 4, de quemaduras de primero, segundo y tercer grados en manos y cara, de carácter leve. En la clínica particular del doctor don Manuel Hernández Martín fué asistido Jerónimo San Miguel Moro, que vive en Nieto Bonal, 28, de heridas contusas en carótida derecha, con desgarramientos; otra en región occipital, otra en rodilla derecha, otra en pierna izquierda y varias en las manos, pronóstico reservado. En el Sanatorio 18 de Julio lo fué Nieves H. Rivero, de veintinueve años, domiciliada en Especias, 2, de rotura tendón de Aquiles de la pierna izquierda, desprendimiento parcial del maleolo interno derecho y herida incisa en la mano izquierda, además de diversas contusiones; pronóstico reservado.

Los bomberos actuando en el interior del Comercio siniestrado, para sofocar el incendio allí provocado por la explosión (Fotos Guzmán Gombau.)

Por fortuna, las lesiones son de carácter leve y de pronóstico reservado en el peor caso, salvo complicaciones, aunque algunas de las lesiones son de bastante consideración.

Se personó en el lugar del suceso el Juzgado de guardia, que era el de Instrucción número 1, con el juez, don Benedicto Hernández, practicándose las correspondientes diligencias, que continuó tomando declaración a varios de los heridos en las clínicas donde se encontraban.

El comercio siniestrado es propiedad de la razón social Didimo González y Compañía, Sociedad R. C., y su gerente y socio es don José Manuel Lavín Marqué.

No hay que decir que desde el momento del siniestro hasta más de las diez de la noche el estacionamiento del público en las inmediaciones del lugar, que fué acordonado por fuerzas de Policía Armada y Guardia Municipal, fué constante.

Las primeras autoridades provinciales y locales se personaron en el lugar del suceso, interesándose por la trascendencia del siniestro y el estado de los heridos.

¡Entérese!

Presenta el surtido más extenso en ZAPATO PARA CABALLERO
DESDE 19 DUROS
Calzados ANTONIO Frente al Gran Hotel

He aquí el
BÉNÉDICTINE

BÉNÉDICTINE
DEPOSITO: Pasajes (Guipúzcoa)

Agua Lavanda

Agua Lavanda
LABORATORIOS A. PUIG y Cía
BARCELONA

HILARIO GARCIA
Especialista-Huesos - Articulaciones
Cirugía general
Rayos X. María Auxiliadora, 33
C. S. 146 Teléfono 4158

Lea usted EL ADELANTO

HABLEMOS de TOROS

Una encuesta entre criadores de toros de lidia

Los excesivos impuestos y la poca propaganda, CAUSAS DE LA DISMINUCION DE CORRIDAS

El público se ha retraído de las taquillas por la desorbitada campaña de los fraudes que dicen se cometen

Debe adoptarse nuevo modelo de puya y restablecerse las banderillas de fuego

DON ALIPIO PEREZ-T. SANCHON CONTESTA A LAS PREGUNTAS DE «EL CLARINERO»

Don Alipio Pérez Tabernero nos da hoy la gran satisfacción de contestar a nuestra encuesta. Nos interesaba mucho a todos —a los aficionados y a los ganaderos aun remisos en dar opinión— conocer el punto de vista de esta gran figura de la ganadería brava. Y hélo aquí encerrado en unas frases que, no por lacónicas, dejan de tener una extraordinaria profundidad, porque cada una de ellas puede darnos motivo —y nos lo da para en su día llegar a unas conclusiones generales de la encuesta— de amplio comentario: la modificación de la puya, el restablecimiento de las banderillas de fuego, la elección de módulo en el peso, los impuestos y hasta esa escasez de propaganda de que don Alipio se queja como causa de la disminución de corridas, mientras otros espectáculos menos españoles (esto no lo dice él, pero nosotros hemos querido adivinarlo) tienen en las columnas de la prensa una diaria y machacona insistencia, que es la que crea afición. Temas todos ellos, repetimos, para el comentario cuando llegue el día de dar por finalizada nuestra encuesta ganadera.

El acostumbrado preámbulo a estas contestaciones no necesita hoy ser historial resumido de una vacada, como la de don Alipio, harto conocida. Ni tampoco necesita don Alipio de presentación. Su estampa clásica y campera, sus condiciones innatas de buen ganadero, le han convertido en un auténtico arquetipo de la charrería. Mejor diríamos de español enterizo.

Y aquí están, ahora, nuestras preguntas y sus respuestas:

(Foto Guzmán Gombau)

—Bajo el punto de vista ganadero, ¿qué modificaciones o adiciones aconsejaría usted introducir en el Reglamento del espectáculo taurino?

—Estimo imprescindible la adopción de un nuevo modelo de puya, el restablecimiento de las banderillas de fuego y que el ganadero pueda elegir libremente entre el peso bruto y el de canal de sus toros.

—¿Cuáles pueden ser las causas de la sensible disminución del número de corridas de toros en el año actual?

—Las causas de esta disminución en el número de corridas yo las atribuyo al retraimiento del público de las taquillas, por la desorbitada campaña de los fraudes QUE DICEN se cometen; a los excesivos impuestos que gravan la fiesta y a la poca propaganda que de ella se hace.

—¿Cree usted que los toros pueden ser objeto de manipulaciones en el camino de la dehesa a los corrales de la plaza donde han de lidiarse, como alguien ha querido dar a entender?

—Eso es imposible sin el consentimiento del mayoral que acompaña a los toros.

—¿A qué achaca usted el hecho de que los toros sigan acusando blandura de remos?

—Esa es una de las muchas preocupaciones que tenemos los ganaderos, sin encontrar su causa. Y lo mismo parece que les sucede a los técnicos, puesto que ha quedado desierto el premio que se estableció con tal fin.

—¿Cuántos toros y novillos ha lidiado usted en la temporada de 1953 y en qué plazas?

—Bastantes menos de los que me ha adjudicado la prensa.

—¿Nombres, números y pelos de los toros y novillos lidiados en la temporada última que, a su juicio, deben figurar en el cuadro de honor de su ganadería?

—Solamente he visto lidiar dos corridas "de casa": en la feria madrileña de San Isidro y en la de Bilbao. Y, francamente, ninguno de los doce toros mereció ese honor. Supongo que igual habrá sucedido con el resto de la camada.

APOSTILLA

Bien está que don Alipio rehuya el compromiso de designar públicamente aquellos de sus toros que merecen figurar en el cuadro de honor de la vacada con el calificativo de toros "de bandera". Pero, no sólo en su fuero interno, sino en ese cuadernillo secreto que todo ganadero lleva con el "debe" y el "haber" de la casta, don Alipio tendrá una buena colección de nombres signados con la nota máxima; no ya de temporadas atrás, sino de la recién terminada, que es a la que nuestra encuesta se refiere.

Y si nosotros de lo que no hemos visto no intentamos siquiera hablar —aunque sí podríamos referirnos, con argumentos de segunda mano, a los éxitos de don Alipio, por ejemplo, en la corrida de la Prensa madrileña y en las ferias de Vitoria, Bilbao y Albacete—, podemos, en cambio, atestiguar que uno de los triunfos más claros de don Alipio fué, para satisfacción suya y nuestra, en la feria de Salamanca, que él abrió con una corrida magnífica, en la que tres toros —"Segador", número 20, aquel maravilloso toro que dió ocasión a Peralta para lograr, según confesión propia, la más completa actuación de toda su vida; "Perruno", número 2, con el que se despidió Antonio Ordóñez, y "Niño", número 53, el de la faena de Manolo Vázquez brindada a Luisa Ortega— fueron tres toros dignos de figurar en ese cuadro de honor que don Alipio no ha querido formar ahora, pero que indiscutiblemente ha de tener reflejo en los anuarios de la fiesta brava. Esta apostilla es, pues, nuestro cuadro de honor simbólico.

El Ministro de Hacienda, en Ciudad Rodrigo

(Por teléfono de nuestro corresponsal)

Ciudad Rodrigo, 21 (11 noche).—El excelentísimo señor ministro de Hacienda, don Francisco Gómez de Llano, y su distinguida esposa, acompañados por el Prelado de esta Diócesis, doctor Enciso y Viana, han visitado esta mañana la ciudad, deteniéndose especialmente en la Catedral, mansiones señoriales, murallas, etc., habiendo hecho grandes elogios de las maravillas arquitectónicas que Mirobriga encierra.

Asimismo visitaron los Talleres de Artesanía Vasconcellos, de filigrana y joyería, en los que admiraron las labores realizadas por los artesanos mirobrigenses, para los que los ilustres visitantes tuvieron grandes elogios. Como recuerdo de la visita, la esposa del señor Gómez de Llano fué obsequiada con una pulsera de filigrana charra, por el gerente, señor Vasconcellos Bravo.

S. VEGAS ARRANZ

ANOCHE LLEGO A SALAMANCA

En la noche de ayer llegó a nuestra ciudad, en viaje particular, el excelentísimo señor ministro de Hacienda, señor Gómez de Llano, acompañado de su esposa, hospedándose en el Gran Hotel.

Sean bien venidos a nuestra ciudad los ilustres viajeros.

VIDA religiosa

TRIDUO A SAN JUAN DE LA CRUZ (PP. CARMELITAS)

Por la mañana, a las ocho, misa de minerva.

Por la tarde, a las siete y media, exposición de Su Divina Majestad, rosario, ejercicio del triduo, sermón, reserva y cánticos.

Predicará el muy reverendo padre Pedro de la Inmaculada, O. C. D.

El día 24 se dará a adorar la reliquia del santo al final de los cultos.

Doctor Alvarez Morujo

SISTEMA NERVIOSO

Medicina y cirugía del dolor
Electroterapia. RAYOS X
Meléndez, núm. 15, principal

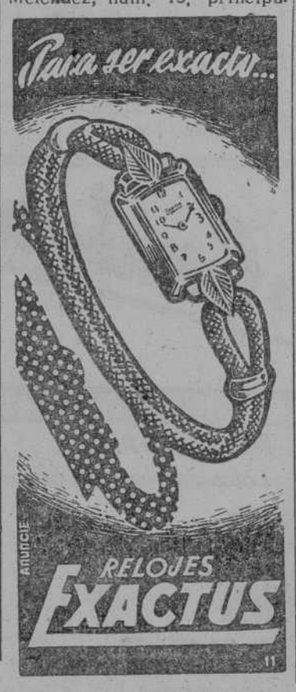

El Adelanto

Fundado en 1883 | Domingo, 22 de noviembre de 1953 | Suscripción: 15,00 ptas. al mes

Notas de Sociedad

FALLECIMIENTOS

A los setenta y ocho años de edad, y habiendo recibido los Santos Sacramentos y la Bendición de Su Santidad, falleció ayer, en Salamanca, la señora doña Ricarda Crespo Alonso, hermana de la V. O. T. del Carmen de Abajo, hermana de la Virgen de los Remedios y del Cristo de la Buena Muerte.

Las numerosas amistades de los suyos, tan conocidos y que los suyos, tan conocidos y que estimaban muy de veras a la finada por las dotes que caracterizaron su vida, recordarán siempre su bondad, sencillez y afabilidad, como en estas horas sienten profundamente su muerte.

Reciban también la expresión de nuestro más sentido pésame su hijo, don Manuel Sánchez Crespo (practicante de la RENFE); hija política, doña Heliodora Reyes García; nietas: María del Carmen, María del Pilar, María de los Angeles, Manolita, Dorita y María del Consuelo; hermana, doña Rafaela Crespo; hermano político, don Hermenegildo Prieto y don Pío Laseca (maestro nacional); sobrinos, primos y demás familia.

Bolsas de goma, FARMACIAS Y DROGUERIAS RECIO.

—Ayer falleció, rodeada de los solícitos cuidados de los suyos, y confortada con los Santos Sacramentos, la señora doña Carmen Torijano San Román, cuya muerte ha causado profundo sentimiento entre los que conocieron las virtudes y bondades que adornaban a la finada, de las que deja los más hondos recuerdos.

Con tan triste motivo, enviamos nuestro pésame más sentido a su afligido esposo, don Marcial Sánchez y Sánchez; hijos: don José, doña Hilaria, doña Cristina y doña Manuela; hijos políticos, don Andrés Alén y don Damián Delgado; hermanos: doña Josefa, don Manuel y don Feliciano; hermanos políticos, nietos y demás familia.

Artículos de limpieza en DROGUERIAS RECIO.

ANIVERSARIOS

Se cumple pasado mañana el segundo aniversario del fallecimiento en nuestra ciudad, a los veinticuatro años de edad, y habiendo recibido los Santos Sacramentos y la Bendición de Su Santidad, del joven Fernando Perulero Hernández, cuyo recuerdo perdura indeleble entre cuantos le conocieron y trataron, dadas aquellas cualidades de sencillez, bondad y laboriosidad con las que ganó la simpatía y el afecto de infinidad de amigos, que a todos los suyos estiman muy sinceramente.

Reiteramos la expresión de nuestra más sentida condolencia a sus padres, don Leónides Perulero (maquinista de la RENFE) y doña Brígida Hernández; hermanos: doña Concepción, don Agustín (factor de la RENFE), don Trinidad y doña Carmina; hermanos políticos: don Aniceto Toribio, don Demetrio Yágüez, doña Antonio Juan y don Alberto Oñiga; sobrinos tíos, primos y demás familia.

—El día 25 se cumplirá el primer aniversario del fallecimiento de don Salvador Hernández Fernández, subdelegado de Farmacia y consejero del Centro Farmacéutico Salmantino. Perdura su recuerdo en todos cuantos le conocieron y se gozaron de su trato afable. Caballero de acrisoladas virtudes, sembró el bien a su alrededor, ayudando al necesitado con presentes materiales o con la palabra sabia que aconsejaría lo mejor. Sus familiares, en tan triste fecha, han de recibir las numerosas muestras de condolencia de sus amistades, a la que unimos la nuestra más sentida, que hacemos presente a su esposa, doña Sagrario Hernández; hijos: Felipe, Elvira, Antonina, Jerónimo, Valentín, José Antonio, Lucas, Sarita, Luisita y Pedrito; hermanos, Luisa y Consuelo; hermanos políticos: José Antonio García Peñalbo, José Hernández y Benita; sobrinos, primos y demás familia.

Ahorro y Capitalización, S. A.

PAGA UN PREMIO EN MONTEJO DE SALVATIERRA

Ahorro y Capitalización, ha hecho entrega de

5.000 pesetas

a doña Eva de la Mata, cuyo título con la combinación O H Q salió premiado en el sorteo de amortización celebrado por la Compañía en el pasado mes de octubre.

SIGA USTED EL EJEMPLO de este afortunado ahorrista, formando un capital mediante pequeños depósitos periódicos y con opción a sorteos mensuales de amortización, públicos y garantizados.

SOLICITE INFORMES sin compromiso, a nuestra Delegación en Salamanca, Afueras de San Bernardo, 25, sexto, Teléfono 4074.

Ahorro y Capitalización, S. A.

Compañía Española para el fomento del Ahorro
Domicilio social en edificio de su propiedad
PUERTA DEL SOL, NUM. 5. MADRID

CAPITAL SOCIAL: Suscrito, 5.000.000 pesetas. Desembolsado, 1.950.000 pesetas.
RESERVAS legales y técnicas al 31-12-52, 8.241.357 pesetas.
Activo social, 14.269.761,82 pesetas.
Capital amortizado por sorteo y pagado a nuestros suscriptores, al 30-10-53, 2.011.997,50 pesetas.

†

LA SEÑORA

D.ª Ricarda Crespo Alonso

Hermana de la V. O. T. del Carmen de Abajo, hermana de la Virgen de los Remedios y del Cristo de la Buena Muerte

falleció en Salamanca, el día 21 de noviembre de 1953

a los setenta y ocho años de edad

después de recibir los Santos Sacramentos y la Bendición A. de S. S.

D. E. P.

Su hijo, Manuel Sánchez Crespo (Practicante de la RENFE); hija política: Heliodora Reyes García; nietas: María del Carmen, María del Pilar, María de los Angeles, Manolita, Dorita, María de los Dolores y María Consuelo; hermana, Rafaela Crespo; hermanos políticos: Hermenegildo Prieto y Pío Laseca (Maestro nacional, ausente); sobrinos, primos y demás familia,

Ruegan una oración por el eterno descanso de su alma.

Funeral: Hoy, domingo 22, a las diez y media de la mañana.
Iglesia parroquial: San Pablo.
Conducción del cadáver: A la una de la tarde de hoy.
Casa mortuoria: Rector Esperabé, 9.

Santa Lucía, S. A. «La Soledad»

Hoy, banquete a Victoriano Posada

Como repetidamente hemos venido anunciando, tendrá lugar hoy, en el restaurante Nacional, el banquete con que un grupo de amigos obsequia al destacado novillero salmantino Victoriano Posada como homenaje por su triunfal campaña.

El ágape comenzará a la una y media, a petición de numerosos comensales, que no quieren dejar de asistir a él y no quieren dejar tampoco de presenciar el partido de fútbol de esta tarde. Que no está reñido lo uno con lo otro.

Tienta en Rodasviejas

En la placita de Rodasviejas se verificó ayer la tienta de once vacas de la ganadería de don Ernesto Castaño, que dieron excelente resultado.

Intervinieron en la faena Juan Mari Pérez Tabernero, Antonio Sánchez Sepúlveda, Alipio Pérez Tabernero, Santiago Sánchez "El Sastre", Teodoro Hernández, Manuel Díez y el marroquí Julio Sánchez "Córdoba".

Servir a la Patria es el cometido más noble del hombre. La mujer tiene también parte en este deber. Cumpliendo el Servicio Social.

Hermandad de Nuestro Padre Jesús Flagelado

A partir de hoy, domingo, 22, y horas de once a una de la mañana, y durante toda la semana, de ocho a nueve de la noche, estarán a disposición de los Hermanos que lo deseen participaciones de lotería para el sorteo de Navidad en el número 47.116. Dichas participaciones pueden ser retiradas en el domicilio social de la Hermandad, Serranos, número 2.

Adoración NOCTURNA

El turno XXII, que tiene por titular a Santa Teresita del Niño Jesús, celebrará su vigilia mensual en la noche del día de hoy.

Y mañana, lunes, el turno XXX, San Juan de la Cruz, en los PP. Carmelitas Descalzos, titular, con plática de presentación de la guardia.

Y en los Padres de la Compañía de Jesús, el turno I, Sagrado Corazón de Jesús.

Todas las vigilias darán comienzo a las diez de la noche.

Lea usted

El Adelanto

†

SEGUNDO ANIVERSARIO
del joven

FERNANDO PERULERO HERNANDEZ

QUE FALLECIO EN SALAMANCA, EL DIA 24 DE NOVIEMBRE DE 1951

a los veinticuatro años de edad

después de recibir los S. S. y la Bendición Apostólica

D. E. P.

Su afligidos padres, don Leónides Perulero (maquinista de la RENFE) y doña Brígida Hernández; hermanos: Concepción, Agustín (factor de la RENFE), Trinidad y Carmina; hermanos políticos: Aniceto Toribio, Demetrio Yagüez, Antonia Juan y Alberto Oñiga; sobrinos, tíos, primos y demás familia,

Ruegan a sus amistades le encomienden a Dios Nuestro Señor en sus oraciones.

MISAS: Se celebrarán el día 24, a las diez de la mañana, en la iglesia parroquial de San Juan de Sahagún, así como la que se dirá el día 25, a las nueve, en la Capilla del Cementerio, serán aplicadas por el eterno descanso de su alma.

†

La señora

Doña Carmen Torijano San Román

del Apostolado de la Oración

falleció en Salamanca, el día 20 de noviembre de 1953

después de recibir los S. S.

D. E. P.

Su afligido esposo, D. Marcial Sánchez y Sánchez; hijos: José, Hilaria, Cristina y Manuela; hijos políticos: Andrés Alén y Damián Delgado; hermanos: Josefa, Manuel (ausentes) y Feliciano; hermanos políticos, nietos y demás familia

Suplican una oración por su alma. El funeral tendrá lugar mañana, 23, a las diez, en la Purísima.

Casa doliente: Prado, 15.

"Crepúsculo", S. A.

†

PRIMER ANIVERSARIO
del señor

Don Salvador Hernández Fernández

SUBDELEGADO DE FARMACIA
Consejero del Centro Farmacéutico Salmantino

que falleció en la Villa de Tamames de la Sierra (Salamanca), el día 25 de noviembre de 1952

DESPUES DE RECIBIR LOS SANTOS SACRAMENTOS Y LA BENDICION DE SU SANTIDAD

D. E. P.

Su afligida esposa, doña Sagrario Hernández Alonso; hijos: Felipe, Elvira, Antonina, Jerónimo, Valentín, José Antonio, Lucas, Sarita, Luisita y Pedrito; hermanos, Luisa y Consuelo; hermanos políticos: José Antonio García Peñalvo (médico de Tamames), José Hernández y Benita; sobrinos, primos y demás familia,

Ruegan a sus amistades una oración en sufragio de su alma, por cuyo acto de caridad cristiana les quedarán agradecidos.

Funeral: En la parroquia de Tamames de la Sierra, el 25 de noviembre, a las diez y media de la mañana.

Se celebrarán misas por el eterno descanso de su alma, y en el mismo día, en: PP. Salesianos, parroquia de la Purísima y Seminario Menor, de Salamanca. Y las que se digan en Navarredonda de la Rinconada, Tejeda de la Sierra y Zarzoso también serán aplicadas por el eterno descanso de su alma.