Año 65—Número 19.778—Precio: 50 cts.

El Adelanto

DIARIO DE SALAMANCA

Martes, 17 de agosto de 1948

REDACCION Y TALLERES: TELEFONO 1924
CALLE DE RAMOS DEL MANZANO, 36

ADMINISTRACION: TELEFONO 1618
RUA MAYOR, 13. — APARTADO 18

Los ministros, en Galicia

Coruña.—Ayer abandonaron La Coruña los ministros de Asuntos Exteriores, Agricultura, Educación Nacional, Gobernación, Justicia y Marina. (Logos.)

—o—

Vigo.—Procedente de Madrid, estuvo unas horas ayer en Vigo el ministro de Educación Nacional, a quien acompañaba su señora y el secretario. En unión del alcalde y otras personalidades hicieron una jira marítima por la bahía. (Logos.)

EL CAUDILLO

invita a almorzar, en el Pazo, a los altos jefes de la Escuadra

MARCHA A SAN SABASTIAN EL MINISTRO DE ASUNTOS EXTERIORES

La Coruña.—El Caudillo ha invitado a almorzar en el Pazo de Meirás al capitán general del Departamento marítimo de El Ferrol del Caudillo, almirante Moreu; al almirante jefe de la Escuadra, señor Moreno Fernández, y a los jefes de los barcos de guerra de nuestra Escuadra. (Logos.)

El ministro de Asuntos Exteriores.

Orense.—Procedente de La Coruña y de paso para San Sebastián, ha llegado el ministro de Asuntos Exteriores, don Alberto Martín Artajo, acompañado de su familia.

Fué recibido por las autoridades, con las que almorzó en el Hotel Roma. Después marchó a San Sebastián. (Logos.)

El de Justicia visita el Palacio de la Audiencia.

Oviedo.—Procedente de Galicia, llegó a esta capital el ministro de Justicia, señor Fernández Cuesta. Fué cumplimentado por las autoridades. Más tarde, acompañado del presidente y magistrados de la Audiencia Territorial, el ministro visitó el nuevo edificio del Palacio de Justicia, que ha sido recientemente inaugurado. Recorrió todas las dependencias y, después de almorzar, el señor Fernández Cuesta siguió a Santoña, para visitar el penal del Dueso y segresar luego a San Sebastián. (Logos.)

El de Educación, a Madrid.

Santiago. — El ministro de Educación Nacional, acompañado de su esposa, ha emprendido hoy el viaje a Madrid, en avión. Antes, los señores de Ibáñez Martín estuvieron en la Catedral, abrazando la imagen del Apóstol.

El ministro, durante su permanencia en Santiago, hizo entrega al presidente de la comisión del homenaje al que fué famoso violinista gallego, Manuel Quiroga, de la Encomienda de Alfonso X el Sabio. La imposición se verificará en fecha próxima. (Logos.)

PUBLICACIONES SUSPENDIDAS POR LOS RUSOS, EN VIENA

Viena.—Ocho publicaciones de diarios y semanales de los dos partidos no comunistas de Austria han sido prohibidas en la zona soviética por un período de dos meses, según ha anunciado el portavoz del Ministerio del Interior.

Las autoridades soviéticas no han dado explicación alguna sobre la determinación tomada.

Nueva Conferencia de los diplomáticos occidentales con Molotov

La reunión duró tres horas y cuarenta minutos

A LA SALIDA, SE LIMITARON A DECIR: "SIN COMENTARIOS"

Londres.—Comunican de la capital soviética que el embajador norteamericano, Walter Bedell Smith, ha conferenciado esta mañana con sus colegas anglofrancesa. La conferencia se ha celebrado en la oficina del embajador norteamericano. Asistieron el enviado británico, Frank Roberts, y el embajador francés Ives Chataigneau. (Efe.)

Otra reunión.

Londres. (Urgente).—La reunión de los enviados occidentales con Molotov, en el Kremlin, ha comenzado a las seis de la tarde, hora de Moscú.

Después de la Conferencia, los delegados occidentales han convenido en reunirse en la Embajada británica para discutir los resultados de las siete conferencias celebradas con los jefes soviéticos. (Efe.)

"Sin comentarios"

Londres.—La reunión de hoy en el Kremlin, de Molotov con los enviados occidentales, duró tres horas y cuarenta minutos. Ha sido la más prolongada de la serie iniciada con la entrevista con Stalin.

Los occidentales se muestran aún más reservados que de costumbre.

El embajador norteamericano, Bedell-Smith, que generalmente dice a los periodistas seis o siete palabras, esta noche sólo empleó dos: "Sin comentario". El representante británico dijo: "Ha sido la reunión acostumbrada con Molotov y Smirnof. Sin comentarios".

Bedell Smith daba la impresión de un enorme cansancio al llegar al patio de la Embajada británica, donde se reunieron los tres enviados. Indicó a su chófer que se fuera a comer, indicando que la entrevista de los enviados iba a ser también de larga duración.

Ninguno de los tres representantes aliados quiso hacer referencia a la posibilidad de que se celebre una nueva entrevista. Ante la insistencia de los periodistas, los enviados se limitaban a repetir, monótonamente: "Sin comentario".

Como intérprete en la entrevista actuó Pavlof, quien, acosado a preguntas, dijo no creer que se celebren más entrevistas, aunque nada hace suponer que la de hoy haya sido la última.

Los tres enviados occidentales acordaron prescindir, por el momento, de la cena, para preparar conjuntamente los informes para sus Gobiernos y enviarlos lo más rápidamente posible a su destino. (Efe.)

CONFLICTO ENTRE LA ASAMBLEA SICILIANA Y EL GOBIERNO ITALIANO

Palermo.—La primera disputa constitucional sería entre la Asamblea general siciliana y el Gobierno central ha surgido al reclamar Sicilia el uso de las divisas extranjeras obtenidas por sus exportaciones.

Los partidarios de la autonomía siciliana quieren que los saldos de moneda acumulados por las exportaciones sicilianas se usen para beneficio de sus propias exportaciones y no para las del resto de Italia. Esta demanda ya se hizo en otra ocasión cuando Luigi Enaudi era ministro de Hacienda, a la que se opuso entonces él enérgicamente. (Efe.)

Lea usted EL ADELANTO

CORDIALIDAD HISPANO-FRANCESA

Bayona.—El alcalde de Bayona ha recibido el siguiente telegrama del alcalde de San Sebastián: «Con especial agrado os envío la expresión de la más sincera gratitud de esta población por el simpático recibimiento y las atenciones prodigadas al grupo artístico del Orfeón donostiarra. (Efe.)

EL JEFE DEL ESTADO MAYOR DEL EJERCITO CUBANO, EN MADRID

El jefe de la misión militar cubana, general Genovevo Pérez Damera, acompañado del ministro de Cuba en España, señor Corpión, los componentes de la misión militar y autoridades militares españolas, a su llegada al aeropuerto de Barajas (Foto Vidal.)

SE REANUDAN los combates en Jerusalén

El lunes, por la mañana, adquirieron la máxima intensidad

UN SUBDITO BRITANICO VA A SER JUZGADO POR UN TRIBUNAL JUDIO EN TEL AVIV

Jerusalén.—Un Tribunal israelita juzgará en esta ciudad al súbdito británico Frederick William Sylvester, contra el que se formulan doce cargos, de espionaje y conspiración, entre ellos la participación en la voladura de la calle Ben Yehuda en la que perecieron cincuenta y seis personas. Sylvester, empleado de la compañía de electricidad de Jerusalén, fué secuestrado el día 6 de julio por el Irgun Zvai Leumi, que luego lo entregó a la Haganah, hoy día las fuerzas armadas regulares de Israel. (Efe.)

Complot contra dos aviones egipcios.

Venecia. — La policía ha descubierto un complot para la voladura de dos aviones egipcios que habrían de transportar altas personalidades de aquel país. Los aviones se encontraban en aeropuertos de Venecia, y en las alas y el fuselaje de los mismos se encontraban cinco cajas llenas de explosivos. Los aparatos estaban destinados al servicio Roma - El Cairo, y altos funcionarios de la compañía y del Gobierno egipcio, incluyendo al príncipe Soliman, primo del rey Faruk, tenían anunciada su salida en el vuelo de inauguración de estos dos aparatos, que son un «Saboya-Marchetti» 95 y un «Fiat» 212, de las líneas aéreas egipcias.

Los explosivos fueron descubiertos por un mecánico. Estaban recubiertos con papel de estaño que servía de conexión con el arranque eléctrico de los motores de los aparatos. (Efe.)

Se reanudan los combates.

Lake Success (urgente).—En la noche del domingo se reanudaron fuertes combates en Jerusalén, produciéndose la mayor intensidad de la batalla en la madrugada del lunes, según un despacho de los observadores de las Naciones Unidas desde Jerusalén. Los observadores comunicaron que la intensificación de los combates se produjo después de que quince comandantes de las fuerzas árabes y judías les habían informado el domingo, que estaban dispuestos a respetar la sugerencia del mediador oficial de las Naciones unidas, conde Bernadotte, de cesar el fuego en Ciudad Santa.

Con respecto al incidente de Latrún, se han dado a los observadores a los ingenieros y técnicos, las oportunas instrucciones con el propósito de ver si es posible suministrar agua potable a Jerusalén. Los diarios de Tel Aviv dicen que el domingo fué abierta una cañería bajo la protección de los judíos y ha llegado agua a la ciudad, aunque en cantidad insuficiente.—(Efe.)

VICHINSKY

ha ordenado una depuración en el partido comunista alemán

NINGUNA COOPERACION CON LOS PARTIDOS NO COMUNISTAS DE LA PARTE ORIENTAL DE ALEMANIA

Berlín. — Andrei Vichinsky, vicemiembro soviético de Asuntos Exteriores, ha ordenado personalmente la depuración del partido comunista alemán y su reorganización en cuadros de combate durante su reciente visita secreta a Berlín según anuncia un periódico liberal democrático.

El periódico agrega que desde el viaje de Vichinsky al Kremlin, ha prescindido de Sokolovski y añade que Moscú "guía" e inspecciona directamente la política soviética en Alemania.

El periódico citado agrega que Vichinsky, y Rokossovsky, han celebrado varias conferencias con el jefe comunista alemán, Wilhelm Pieck, y con Water Ulbricht.

Las órdenes de los visitantes rusos al Partido —se dice— son de que solamente se deben incluir en él a los "muy activos y leales" y que la depuración se debe extender a la Comisión Económica Industrial y a la policía.

Vichinsky ordenó también que se pusiese fin a la política de cooperación con los partidos no comunistas en la parte oriental de Alemania haciendo la profecía de que pronto los partidos liberal democrático y cristiano demócrata serán declarados ilegales en la zona soviética.

Esta afirmación del periódico liberal hace creer a los conservadores occidentales que los soviets están dispuestos a ordenar la "revolución popular" en el Este de Alemania, similar a la de Hungría y Checoslovaquia.

En su información, el diario no menciona a Herlin Rajosevsky Sadanov ex general soviético, que es ahora consejero del Politburean y que llegó en abril a Berlín.

Los observadores occidentales están convencidos de que Sokolovsky fué enviado para dirigir la nueva política soviética de Alemania, relevando totalmente la del mariscal Sokolovsky, que era de conciliación con los partidos comunistas.

Finalmente, el periódico dice que, un comunista destacado —cuyo nombre omite— se ha expresado con las siguientes palabras: "Después de que se haya resuelto la cuestión de Berlín, el partido de Unidad socialista pondrá su pie sobre el Elba". Y agrega el periódico que el Ejército rojo de ocupación tropieza con dificultades para encontrar tropas dignas de confianza, evitando deserciones, pero que unidades compuestas estacionadas en las fronteras con las zonas de ocupación de los occidentales, están siendo relevadas procedentes de Rusia.—(Efe.)

El Departamento de Estado no ha contestado a la URSS

POR LA SUPUESTA CONNIVENCIA EN EL CASO DE LA MAESTRA KOSENKINA

El informe de la policía servirá de base a la respuesta norteamericana

Nueva York.—La señora Kosenkina, maestra rusa que saltó por la ventana del Consulado soviético en un intento de fuga, se encuentra aún en estado crítico, como consecuencia de sus heridas. En el Hospital Roosevelt se mantiene una fuerte escolta en las puertas del hospital por la parte exterior del edificio y en el dormitorio para impedir posibles intentos de suicidio. (Efe.)

Aún no ha contestado el Departamento de Estado.

Washington.—Un portavoz del Departamento de Estado ha declarado que los Estados Unidos contestarán a la protesta rusa por la supuesta connivencia del Gobierno en el caso de la maestra soviética Oksana Kosenkina. Dice que el Departamento de Estado ha recibido un informe detallado de la policía de Nueva York sobre la caída de la señora Kosenkina, que se empleará como base para la respuesta, pero se negó a dar detalles sobre el informe citado o el contenido de la respuesta. También se ha recibido otro informe de la Oficina Federal de Investigaciones.

En las notas del Gobierno dirigidas a Rusia se ha dicho que la maestra soviética saltó por la ventana del Consulado para escapar de la esclavitud y de la muerte.

Actualmente hay cuatro protestas rusas pendientes de contestación en el Departamento de Estado. En tres de ellas se pide que la señora Kosenkina y el matrimonio Mikhail Samarin, sean entregados a las autoridades rusas. (Efe.)

Lea usted EL ADELANTO

La situación de Berlín es mala, pero será peor

NO ES PRESUMIBLE QUE VUELVA A FUNCIONAR EL GOBIERNO TETRAPARTITO DE LA CAPITAL

Berlín. — Con la vuelta del tiempo veraniego, los aviones británicos y norteamericanos han realizado en las veinticuatro horas precedentes a las cuatro de esta tarde, doscientos cincuenta y tres vuelos de "puente aéreo" a Berlín. Con el temporal reinante a fines de semana, se había reducido el número total de salidas, en veinticuatro horas, a menos de doscientas. Ahora se espera alcanzar de nuevo, y aun superar, la marca registrada. (Efe.)

Situación mala; pero será peor.

Berlín. — El periódico "Telegraf", autorizado por los británicos dice hoy que, a pesar de los alimentos que llegan a la capital alemana por vía aérea, la situación es muy difícil, temiéndose que empeorará aún más a medida que pase el tiempo y no se resuelva la situación. (Efe.)

No funcionará el Gobierno tetrapartito

Berlín.—El periódico del Ejército yanqui "Stars And Stripes", informa hoy que los funcionarios rusos han dicho a los altos jefes comunistas alemanes, en una reunión secreta, que las negociaciones de Moscú no traerán la reacudación del Gobierno tetrapartito de Berlín.

El periódico dice, que esta información ha sido dada a los comunistas alemanes por el teniente general gobernador militar soviético interino. Parece ser —agrega el periódico— que el gobernador ha dicho que "no es coincidencia el hecho de que Rusia haya quitado su bandera y sus centinelas el viernes del edificio de la Comandancia aliada, mientras estaban en curso en Moscú las negociaciones sobre el problema alemán".—(Efe.)

Carta del Pontífice Pío XII al Prepósito de los Escolapios

CON OCASION DEL III CENTENARIO DE SAN JOSE DE CALASANZ

Roma.—Con motivo del tercer centenario de la muerte de San José de Calasanz y del segundo de su beatificación, «Osservatore Romano» reproduce una extensa carta en latín que el Sumo Pontífice dirige al reverendísimo Padre Vicente Tomek prepósito general de los Padres Escolapios.

En dicha carta Su Santidad hace constar la alegría que justamente invade a la familia calasancia y las acciones de gracias y otros sentimientos de piedad y demostraciones externas con que se dispone a celebrar ese doble acontecimiento, sentimientos que el Papa hace suyos y aplaude con toda su autoridad apostólica, pues la conmemoración de los hechos realizados por tan excelso fundador y los méritos de su Instituto a través de tres siglos, no sólo llena de justísimo gozo a sus hijos y alumnos, sino que también los estimulará en la realización de obras más preclaras que produzcan frutos abundantes de salvación. Lo que llevó a cabo San José de Calasanz ofreciendo al mundo el primer ejemplo de enseñanza cristiana popular.

Seguidamente, Su Santidad hace resaltar cómo las escuelas pías, ya desde los tiempos de su fundador, extendieron su obra educadora a la juventud; en multitud de países, aun en medio de tantas vicisitudes y circunstancias adversas. Finalmente el Papa exhorta a los actuales Padres escolapios a proseguir las huellas de su patriarca y pide al Cielo que el meritísimo Instituto se propague aún más para gloria de la iglesia y de la sociedad cristiana, en prenda de lo cual envía su paternal y apostólica bendición a todos los Padres religiosos, profesores y a los alumnos y ex alumnos de la Orden calasancia. (Efe.)

DELEGACION ESPAÑOLA A LA CONFERENCIA DE LA CRUZ ROJA

Ayer marcharon el Duque de Hernani y el Dr. Nogueras

Madrid.—A bordo de un avión de la K. L. M. han marchado hoy a Estocolmo, para asistir a la conferencia internacional de la Cruz Roja, próxima a celebrarse, el duque de Hernani y el doctor Nogueras. El próximo miércoles marcharán a la capital de Suecia los restantes miembros de la delegación española, que está compuesta por la duquesa de la Victoria, don Manuel Martínez de Tena, el doctor don Luis de la Serna y el general Uzquiano. (Logos.)

El jefe de la Legión Arabe, en Londres

Permanecerá en Inglaterra dos semanas

Londres. — Ha llegado a esta capital, por vía aérea, John Bagot, «Glub Bajá», comandante de la Legión Arabe, el cual ha declarado que adoptará todas las medidas de precaución posibles contra cualquier represalia de los judíos durante las dos semanas que piensa permanecer en Inglaterra. Desde el aeropuerto de Londres se dirigió a un lugar que no ha dado a conocer.

A su llegada declaró: «No abriré ningún paquete durante los quince días que voy a estar aquí. Las amenazas de otra clase, no me preocupan». (Efe.)

PASA POR MADRID UNA PERSONALIDAD DE LA ZONA FRANCESA DE MARRUECOS

Se expresa en términos de gran entusiasmo por la política española

Madrid.—La Misión militar cubana que preside el jefe del Estado mayor del Ejército de Cuba, general Pérez Damera, que llegó el sábado a Madrid, visitó ayer Toledo, donde fué recibida por las autoridades. (Logos.)

Personalidad marroquí.

Madrid.—Se encuentra en Madrid, de regreso a Marruecos, el cherif Abd Tif Kinati, relevante personalidad religiosa de la zona francesa marroquí y profesor de la Universidad de Karacuyne.

En la mañana de hoy visitó al Director general de Marruecos y Colonias, al que agradeció las atenciones tenidas por el Gobierno español y le rogó hiciera presente al Generalísimo su gratitud, expresándose en términos de gran entusiasmo por la política anticomunista y la fervorosa fe religiosa del Caudillo.

El Kinati después de visitar El Escorial, se dispone a regresar al Marruecos francés por Córdoba y Granada.—(Logos.)

EL MONTE GRAMMOS CONQUISTADO POR LAS FUERZAS GRIEGAS

Atenas. — La novena División atacando descalzos para evitar ruidos, ha conquistado el Monte Grammos, de dos mil quinientos veintidós metros de altura, situado en la frontera albanesa.

Esta misma División ha realizado un avance en un frente de nueve kilómetros y ha conquistado Navri Peera al Este de Grammos, con una altura de dos mil doscientos treinta y un metros, posición de gran importancia militar que domina el que fué Cuartel general de Markos.—

LA ESCUADRA a Bilbao

Participará en las fiestas del Centenario de la Marina castellana

La Coruña.—A última hora de la tarde de hoy han salido del puerto de La Coruña el crucero "Galicia", los destructores "Sánchez Barcaiztegui" y "Jorge Juan" y el minador "Tambre".

A bordo del "Galicia" viaja el almirante jefe de la Escuadra, don Salvador Moreno Fernández.

Los citados buques se dirigen a Bilbao para participar en las fiestas del centenario de la Marina de Castilla.

Millares de personas acudieron a despedir a los buques. (Logos.)

LA CONFERENCIA del Danubio

Británicos, franceses y norteamericanos no participarán en la redacción del convenio

Belgrado.—Los delegados británicos, franceses y norteamericanos en la Conferencia danubiana dicen que no participarán en la labor del Comité de redacción que prepara el nuevo convenio.

El Comité estará constituído por representantes de la URSS, Hungría, Checoeslovaquia, Bulgaria y Yugoeslavia. (Efe.)

ARNULFO ARIAS, INVITADO A ABANDONAR COSTA RICA

San José de Costa Rica.—El plazo de cuarenta y ocho horas fijado por el Gobierno de Costa Rica para la salida del ex presidente panameño Arnulfo Arias del país, termina hoy por la mañana y se supone que saldrá durante el día. Arias fué detenido por una patrulla armada el sábado en una ciudad meridional y el Gobierno le ha ordenado que abandone el territorio costarricense debido a su «imprudente actitud». (Efe.)

Para las niñas de España, hogares alegres, llenos de luz y de sol. Albergues de Juventudes de la Sección Femenina.

La ciudad

EN TAL DIA COMO HOY

UN SUICIDA DE LA PEÑA CELESTINA

17 DE AGOSTO DE 1898

Se publicaban a diario notas, instrucciones y comentarios sobre el canje de los duros ilegales. Llamábase así a toda la moneda de cinco pesetas excluida de la relación publicada días antes con expresión de pesos, características, fechas y leyendas de los duros legales. Pero principalmente referíase a la operación de canje a los llamados duros sevillanos. Estos andaluces, que habían invadido la circulación monetaria en número gigantesco (al parecer tanto como los legales), amenazaban con ruinas y perjuicios sin cuento si se les hacía desaparecer. Hubo, sin duda, una gran retirada de «sevillanos», pero otros poseedores de tales monedas optaron por guardarlas hasta que pasara la fiereza del rigodón europeo, para lanzarlos después a emprender el conflicto del cambio a cualquier compatriota. Así perduraron y llegaron a conocerse aun en número abundante.

Este día hubo suceso triste. Un desesperado, enfermo, se arrojó desde la Peña Celestina. Resultó gravísimamente herido y pocas horas después dejó de existir, causando el suceso penosa impresión entre los pocos salmantinos que restaban en la ciudad.

DIEZ AÑOS DESPUES...

También hubo suceso lamentable, que tuvo por escenario la Aldehuela y por protagonistas a individuos que merendando con sus familias discutieron acaloradamente y se agredieron, resultando un muerto y un herido.

Con esta noticia, los refinantes al regreso de los que fueron a Portugal en un tren botijo, de cuya salida no nos hemos enterado, y con la publicación de los temas para el Certamen literario de la feria, estaba todo concluído. Dicho tema, que abarcaban los problemas más patentes planteados en nuestra capital, prometían etesónicas revisión, por su número, por su amplia temática y por lo poco que daban de sí para lucimientos literarios. Así lo comentaban también entonces, suponiendo que lo que los organizadores pretendían eran ideas para solucionar lo insoluble más que lucimientos artísticos.

GES

MIGUEL BECERRO
MATRIZ Y PARTOS
Horas de consulta: de 11 a 2
Concejo, 9, 2.º, izqda. Tel. 1288
C. S. n.º 14

Dr. Camisón
OCULISTA. Reanuda su consulta
Quintana, 11. Teléfono 2097

POLILLAS
CHINCHES
MOSCAS
MOSQUITOS
CUCARACHAS
Y TODA CLASE DE INSECTOS
LOS EXTERMINARA CON
LORITO CAM
En líquido y en polvo
DDT Gelay DDT

El mercado del día 15

Escasa concurrencia y precios firmes

El mercado mensual celebrado el domingo se caracterizó por la escasa concurrencia de ganados, compradores y vendedores, realizándose ventas interesantes y con precios firmes.

Se esperaba una mayor animación, pero le restó la importancia que este mercado debiera tener por la proximidad de las ferias de Vitigudino. Tal vez mejoraría si se supeditase su celebración como tornaferia de las ferias de Vitigudino, las que en estos días se está realizando, y que son de una gran importancia ganadera provincial. El número de animales que concurrieron fué de más de un millar de cabezas de cerdos y de un centenar de cada especie en bovino y equinos. Los precios registrados en ganado vacuno, similares a los de mercados anteriores, e igualmente en caballar, mular y asnal. En ganado porcino se nota una ligera tendencia al alza, pagándose los lechones al destete de 90 a 125 pesetas, los de dos arrobas, de 135 a 145 pesetas arroba y los de tres a cuatro arrobas, de 145 a 155 pesetas, y de más de cinco arrobas, de 160 a 170 pesetas arroba. Estos precios, comparados con este mismo mercado de hace un año, son extraordinariamente la mitad de lo que entonces se cotizaron. Nuestra observación ante próximos mercados, y muy especialmente en las próximas ferias que en esta ciudad se celebran a partir del 8 de septiembre, es que las cotizaciones de ganados en todas las especies serán más sólidas y firmes, que existirá un mayor movimiento de compras y ventas y que los precios se sujetarán más a la realidad de su verdadero coste en la producción; o sea su valor real.

Insistimos hacia nuestros ganaderos de la gran importancia que la exhibición de animales de todas las especies tendrá en la feria de San Mateo, 21 de septiembre, para la cual deben ir preparando sus ganados, eligiéndose de cada Municipio lo mejor y sin que ninguno deje de concurrir a referido certamen, en el que se distribuirán importantes premios. Las exhibiciones, desfiles y concursos de ganados son los más eficaces medios de mejora y fomento de la ganadería. La ciudad, el comercio y la industria, disfruta de éstos y de ellos también tienen justas recompensas.

E. FERREIRA
Veterinario

SINDICATO PROVINCIAL DEL METAL

Se pone en conocimiento de todos los industriales encuadrados en este Sindicato provincial subgrupos de fontanería e instaladores de saneamiento, orfebrería y joyería, talleres de reparación de automóviles, electricidad y talleres de cerrajería de la construcción, que pueden pasar por las oficinas de este Sindicato (Avenida de Mirat, 6, primero) a retirar el vale de gasolina correspondiente al mes de la fecha y antes del día 26 del actual.

Lo que se comunica para general conocimiento.

J. MATA

Medicina general
PIEL—SIFILIS—VENEREAS
Peña 1.ª, 3.—C. 12 a 2 y 7 a 9
C. S. n.º 64 (5)

Adoración Nocturna

El turno III, que tiene por titular a la Inmaculada Concepción, celebrará su vigilia mensual en la noche del día de hoy, aplicándose la santa misa y oraciones especiales por la intención del adorador del turno, don Vicente Pérez Ascaso.

La vigilia dará comienzo a las once de la noche y los adoradores deberán asistir a las diez y media para la celebración de la Junta de turno correspondiente.

Cupón pro ciegos

Números premiados con 25 pesetas en el Cupón Pro Ciegos para Salamanca, Zamora y Avila, correspondiente al sorteo celebrado el día 16 de agosto.

5 7 1

Premiados con 2,50 pesetas todos los terminados en 71.

No confundirse con nada
AVIOLINA ROJO
es lo que necesitan sus gallinas sobre todo

POLICIA URBANA Y TRAFICO

Se encuentran en esta Jefatura y a disposición de quienes acrediten ser sus respectivos dueños, los siguientes objetos hallados en la vía pública:

Una cantidad en dinero, pequeña, encontrada en la calle de Fray Luis de Granada el día 24 de julio último.

Unos lentes con estuche.

Un encendedor de metal.

Se interesa también la presentación en estas oficinas para recoger un librito a nombre de Sofía de la Vega Benayas.

Cinema Salamanca
HOY, DEDICADO A SEÑORAS
1.º George Sander-Ella Raines, en
Pesadilla
2.º Joan Bennet-Edward G. Robinson, en
Perversidad

PEREGRINACION A LA PEÑA DE FRANCIA

La fiesta de la Alberca

En dos autocares marchó el domingo a la Peña de Francia un grupo de peregrinos que pasaron el día en aquel maravilloso paraje de la sierra. Asistieron a una misa de comunión y a otra solemne en el Santuario, y por la tarde iniciaron el regreso a Salamanca, no sin antes pasar unos momentos en La Alberca, que por celebrarse ese día la festividad de su Patrona presentaba un brillante espectáculo.

En aquel pueblo se celebraron por la mañana vaquillas mansas y a las once y media una solemne misa a la que asistieron numerosos fieles. Terminada la ceremonia se organizó la procesión, tan típica y tradicional, que se detuvo en la Plaza Mayor para dar lugar a la ofrenda. Las autoridades, primero, con el traje regional se postraron de rodillas ante la imagen.

Después lo hicieron las distintas oficiantes, como es tradicional, todo ello en medio del estampido de cohetes y petardos.

De la plaza, la imagen de la Virgen regresó de nuevo a la parroquia. Por la tarde y otras los cultos que se celebraron, nuevamente fué sacada en procesión la venerada imagen, recorriendo las principales calles del pueblo.

Y, finalmente, en la Plaza Mayor, se organizó un animado baile de parejas ataviadas con los trajes alberoscos.

Con motivo de la fiesta de La Alberca, la Junta Provincial de Turismo de Salamanca, organizó también una excursión a aquel lugar.

Instituto Nacional de Previsión

«Del Boletín Oficial del Estado» ha publicado el decreto del Ministerio de Trabajo de 5 de junio de este año, en virtud del cual se integra en el Seguro Obligatorio de Enfermedad la Obra Maternal e Infantil del Instituto Nacional de Previsión, que se declara extinguida, en cumplimiento de la ley que creó aquel Seguro.

Desde 1.º de enero de este año, las prestaciones económicas y de asistencia referentes a Maternidad de las trabajadoras españolas son las que se señalan en el reglamento del Seguro de Enfermedad, cubriéndose con las primas de este Seguro Obligatorio, y a este reglamento se atendrán las entidades colaboradoras en la aplicación de los beneficios de Maternidad. También el Seguro de Enfermedad atenderá los derechos que la ley de 18 de junio de 1942 concede a las esposas de los trabajadores asegurados en el Régimen de Subsidios Familiares y a las trabajadoras aseguradas en el mismo Régimen.

En una de las disposiciones transitorias de este decreto se determina que la Caja Nacional del Seguro de Enfermedad elevará con toda urgencia a la Dirección General de Previsión una propuesta para organizar con toda eficiencia y extensión la especialidad de puericultura, con independencia de cualquier otra. En la segunda disposición transitoria se dice que hasta tanto se declare obligatoria la afiliación en el Seguro de Enfermedad de los trabajadores eventuales, las trabajadoras que tuvieran tal carácter de eventualidad y hayan cumplido los dieciséis años, sin excesar de los cincuenta, vendrán obligadas a inscribirse en el Seguro de Enfermedad, al objeto de seguir disfrutando los beneficios que les concedía la legislación anterior sobre Maternidad.

"G. U. S. A."
General de Utillaje y Suministros, S. A.
Correas de cuero, goma y lona, relo camello y algodón impregnado
Calidad inmejorable Consulte sus necesidades
DOCTOR COSTELO, 31 :-: MADRID

NOTAS DE LA PEREGRINACION

Normas para los peregrinos

El día 18 termina el plazo de inscripción

Ante la proximidad de la peregrinación, damos a continuación las instrucciones que más interesan por ahora.

Inscripción definitiva de los peregrinos.—Debe hacerse con la mayor urgencia en el Consejo Diocesano de los jóvenes de Acción Católica (Palacio Episcopal) por la mañana, de diez a dos, y por la tarde, de seis a nueve, todos los días, hasta el próximo miércoles, en que se cerrará el plazo de inscripción. A cada peregrino se le entregará su tarjeta correspondiente al hacer efectivo su importe (256 pesetas), en sellos de ahorro o en metálico.

A fin de facilitar la entrega de dicho importe a los peregrinos de los pueblos, advertimos que pueden efectuarlo en cualquier Banco (de Peñaranda, Guijuelo, etcétera), desde donde harán la transferencia al de don Matías Blanco Cobaleda, en el que tiene cuenta corriente nuestro Consejo Diocesano.

Salida de Salamanca.—Los peregrinos se concentrarán en Salamanca el día 27, viernes, para partir hacia Santiago en las primeras horas de la mañana. Sobre el lugar de concentración y hora definitiva de salida se darán con la debida antelación las últimas instrucciones, dándose tiempo suficiente para la llegada de los coches de línea de los pueblos.

Viaje y comida.—El viaje se realizará en magníficos autobuses. La comida será por cuenta de los peregrinos, que llevarán lo necesario para dos comidas y tres cenas.

Aparte de los útiles que cada peregrino quiera llevar se recomienda que lleven gabardina, una manta de viaje y una cantimplora con agua.

Cada Centro llevará su bandera. A las banderas ganadoras se les impondrá en Santiago un corbatín rojo, cuyo precio será de unas diez pesetas, que se pagarán en el acto por los abanderados.

Para informes puede llamarse a los teléfonos 1693 y 1652.

ESPECTACULOS

CARTELERA PARA HOY

GRAN VIA.—A las 7,45 y 11 "TAMPICO" (no tolerada para menores) y "EL PECADO DE CLUNY BROWN" (tolerada).

TARAMONA.—Sesión única a las 5, "MISTER HYDE DESAPARECE" y "¡AHI VA EL ESPIRITU!" estreno (no toleradas para menores).

CINEMA SALAMANCA.—Sesión única a las 5, "PESADILLA" y "PERVERSIDAD" (no toleradas para menores).

LICEO.—Sesión única a las 4.30: "LA CIUDADELA DEL SILENCIO" y "...Y AMANECIO" (tolerada para menores).

GIDO ANDUJAR
MEDICINA GENERAL
PIEL—SIFILIS—VENEREO
Consulta: Doce a dos y seis a nueve
Caleros, 5, principal
C. S. n.º 22 (1)

TEATRO GRAN VIA
A las 7,45 y 11 Ultimo día
1.º TAMPICO
(No tolerada para menores)
2.º EL PECADO DE CLUNY BROWN
(Tolerada para menores)

Libertad de precios para los quesos y la mantequilla

El «Boletín Oficial del Estado» ha publicado dos órdenes de la Presidencia del Gobierno por las que se fijan nuevos precios para la leche condensada y se regula los de los quesos de leche de vaca y oveja, mantequilla y nata.

El precio de la caja de 48 botes de leche condensada de 370 gramos neto, sobre vagón o muelle destino, será de 251,70 pesetas, incluído impuesto de Utes y Consumos.

Se establece la libertad de precios en fábrica de los quesos elaborados con leche de vaca y mezcla de vaca y oveja, de la mantequilla y la nata. Se considerarán ciertos tipos únicos de quesos, para los cuales la Comisaría General de Abastecimientos fijará los precios mínimos de venta al público.

INSECTICIDA
ORION
—D.D.T.—
EXTERMINA LOS INSECTOS DEL HOGAR

Sucesos provinciales

Herido grave por la explosión de un artefacto

El pasado domingo, en el pueblo de Riomano de Abajo, ocurrió un lamentable suceso, en el que resultó seriamente herido el pastor de aquella localidad Fabián González Martín, de cuarenta y un años de edad.

Parece ser que el citado individuo se hallaba cuidando las cabras de un rebaño y se acercó a una fuente, donde encontró un extraño artefacto, que manipuló y le explotó en las manos.

Primeramente fué asistido por el médico de Sotoserrano, que le practicó las curas de urgencia y seguidamente se trasladó al Hospital provincial de nuestra ciudad, donde llegó a las ocho de la mañana.

Presentaba quemaduras de segundo y tercer grado en la cara, interesando globos oculares y tórax, siendo necesaria la amputación de la mano derecha y de la mano izquierda las terceras falanges.

Una reyerta en Trabanca

También en el Hospital ingresó el mismo domingo el herido Luis Vicente Hernández, de veintiséis años de edad, soltero, que presentaba una herida por arma blanca en la región subescapular izquierda, de cuatro centímetros de profundidad, que interesaba piel, tejidos superficiales y pleura, de pronóstico grave.

Según las manifestaciones de los acompañantes, las citadas heridas le fueron producidas por cierto individuo en el pueblo de Trabanca, con una navaja, después de una disputa.

Ambos lesionados fueron asistidos por el médico de guardia, señor Sánchez de Vega, y quedaron hospitalizados en la Clínica del doctor Cuadrado, del Hospital provincial.

RACIONAMIENTO a los pueblos de esta provincia

Racionamiento de aquellos artículos que están intervenidos para el presente mes de agosto, que comprende las semanas 32, 33, 34 y 35 de la cartilla individual de racionamiento.

MUNICIPIOS INDUSTRIALES

El racionamiento de artículos correspondiente a las semanas indicadas será, para las cartillas inscritas en tiendas de ultramarinos, Economatos no preferentes y Cooperativas, el que a continuación se detalla:

Adultos

ACEITE. — TRES CUARTOS DE LITRO por persona, al precio de 6,15 pesetas la ración, previo el corte de los cupones de este artículo de las semanas 32, 33, 34 y 35.

AZUCAR.—200 gramos por persona, al precio de 1,40 pesetas la ración, previo el corte del cupón de este artículo de las mismas semanas.

ALUBIAS. — 100 gramos por persona, al precio de 0,65 pesetas la ración, previo el corte del cupón de este artículo de las mismas semanas.

ARROZ.—200 gramos por persona, al precio de 0,70 pesetas la ración, previo el corte del cupón de este artículo de las mismas semanas.

LEGUMBRES MONDADAS. — 200 gramos por persona, al precio de 0,60 pesetas la ración, previo el corte del cupón de este artículo de las mismas semanas.

LENTEJAS. — 200 gramos por persona, al precio de 1,10 pesetas la ración, previo el corte del cupón de este artículo de las mismas semanas.

PATATAS.—CUATRO KILOS por persona, al precio de 5,60 pesetas la ración, previo el corte del cupón de este artículo de las mismas señas.

JABON.—100 gramos por persona, al precio de 0,60 pesetas la ración, previo el corte del cupón de sopa de las mismas semanas.

CAFE.—100 gramos por persona, al precio de 3,80 pesetas la ración previo el corte del cupón de este artículo de las mismas semanas.

Infantiles

ACEITE. — TRES CUARTOS DE LITRO por persona, al precio de 6,15 pesetas la ración, previo el corte de los cupones de este artículo de las semanas 32, 33, 34 y 35.

AZUCAR. — 750 gramos por persona, al precio de 5,25 pesetas la ración, previo el corte de los cupones de este artículo de las mismas semanas.

ARROZ.—200 gramos por persona, al precio de 0,70 pesetas la ración, previo el corte del cupón de este artículo de las mismas semanas.

PATATAS.—CUATRO KILOS por persona, al precio de 5,60 pesetas la ración, previo el corte del cupón de este artículo de las mismas semanas.

PATATAS.—CUATRO KILOS por persona, al precio de 5,60 pesetas la ración, previo el corte del cupón de este artículo de las mismas semanas.

JABON.—100 gramos por persona, al precio de 0,60 pesetas la ración, previo el corte del cupón de este artículo de las mismas semanas.

MUNICIPIOS RURALES CABEZAS DE PARTIDO

El racionamiento de artículos correspondiente a las mismas semanas y para el presente mes de agosto, será, para las cartillas inscritas en tiendas de ultramarinos, Economatos no preferentes y Cooperativas, el siguiente:

Adultos

ACEITE. — TRES CUARTOS DE LITRO por persona, al precio de 6,15 pesetas la ración, previo el corte de los cupones de este artículo de las semanas 32, 33, 34 y 35.

AZUCAR.—200 gramos por persona, al precio de 1,40 pesetas la ración, previo el corte del cupón de este artículo de las mismas semanas.

ALUBIAS. — 100 gramos por persona, al precio de 0,65 pesetas la ración, previo el corte del cupón de este artículo de las mismas semanas.

ARROZ.—100 gramos por persona, al precio de 0,35 pesetas la ración, previo el corte del cupón de este artículo de las mismas semanas.

LEGUMBRES MONDADAS.—200 gramos por persona, al precio de 0,60 pesetas la ración, previo el corte de los cupones de este artículo de las mismas semanas.

LENTEJAS.—200 gramos por persona, al precio de 1,10 pesetas la ración, previo el corte de los cupones de este artículo de las mismas semanas.

PATATAS.—CUATRO KILOS por persona, al precio de 5,60 pesetas la ración, previo el corte de los cupones de este artículo de las mismas semanas.

JABON.—100 gramos por persona, al precio de 0,60 pesetas la ración, previo el corte de los cupones de este artículo de las mismas semanas.

CAFE.—100 gramos por persona, al precio de 3,80 pesetas la ración, previo el corte de los cupones de este artículo de las mismas semanas 32, 33, 34 y 35.

AZUCAR.—750 gramos por persona, al precio de 5,25 pesetas la ración, previo el corte de los cupones de este artículo de las mismas semanas.

ARROZ.—100 gramos por persona, al precio de 0,35 pesetas la ración, previo el corte de los cupones de este artículo de las mismas semanas.

PATATAS.—CUATRO KILOS por persona, al precio de 5,60 pesetas la ración, previo el corte de los cupones de este artículo de las mismas semanas.

JABON.—100 gramos por persona, al precio de 0,60 pesetas la ración, previo el corte de los cupones de leche condensada de las mismas semanas.

Los indicados racionamientos deberán ser retirados por el vecindario de los pueblos de esta provincia antes del día 30 del presente mes de agosto, fecha que caduca el mismo.

NOTA. — Los señores alcaldes delegados locales, una vez que reciban los talones de adjudicación de artículos, se personarán en los almacenes que en los mismos se indican, al objeto de retirar las cantidades asignadas, debiendo abstenerse de hacer la presentación sin las referidas órdenes de entrega, ya que los almacenistas tienen órdenes de esta Delegación de no hacer entrega de cantidad alguna sin la presentación de las referidas órdenes.

El señor alcalde que tenga necesidad de facturar la mercancía deberá presentar al almacenista el triplicado del talón para que una vez recopilados todos haga la petición de referida guía a esta Jefatura.

Los industriales detallistas, una vez terminada la distribución de artículos, entregarán los cupones y liquidarán el sobrante a los señores alcaldes delegados locales.

Salamanca a 14 de agosto de 1948.—El gobernador civil-jefe de los Servicios de Abastecimientos y Transportes.

DR. JUANES
A. DIGESTIVO Y M. INTERNA
Generalísimo Franco, 74, pral.
C. S. n.º 135 (5)

J. BEILIDO
Piel, sífilis venéreo, consulta las doce y a las seis. Antonio Espinosa, 10 (esquina a General Sanjurjo. Teléfono 2140
C. S. n.º 11 (4)

Dr. José Gómez Díez
Oculista. — Consulta a las 12
Generalísimo Franco, número 2º segundo. Teléfono 2614
C. S. n.º 34 (1)

Anuncios por palabras

Hasta 20 palabras, 6 ptas por inserción — Cada palabra más, 0,40 pesetas

Ventas

ARTICULOS USADOS

«Ningún artículo usado podrá venderse, según lo dispuesto en la legislación vigente, a mayor precio del 80 por 100 del señalado en la tasa.»

SE VENDEN muebles y ropas Avenida Rodríguez Sampedro, número 10, entresuelo. Horas, diez a doce y tres a siete. 3-3

VENDO casas desde 25.000 pesetas varias llave en mano. Otras buena renta. Solares, dehesas y finca cochis. Avenida Mirat, 2. Comercio señor Pérez. 1-1

MARTIN Corredor serio. Compra-venta casas dehesas, traspasos todas clases, hipotecas rápidas rústicas, urbanas permutas. Generalísimo, 35. Teléfonos 3009 1770.

MOLINOS PARA PIENSOS trituradores. Muelas de recambio. Trilles rotativos de discos Motores. Bombas. Mangueras de goma. CASA MIÑAMBRES calle Zamora, 46.

GRANDES existencias de materiales de construcción: ladrillo hueco doble, ladrillo hueco Bilbao, ladrillo hueco sencillo, rasilla, teja curva a 45 pesetas el ciento, y otros materiales de construcción. Ronda Labradores, número 11. Teléfono 2402 Julián Martín Carretero. (3) 17-5

MAQUINAS PUNTO «CONAHEM». Para hacer géneros punto adquiera máquinas «CONAHEM» de garantía igual a las mejores extranjeras. Representante exclusivo: FinTex, calle Asturias 2. Salamanca.

GRUPO ELECTROGENO 4'5 HP., luz y fuerza con motor auxiliar bombeo o molino, vendo. Señor alcalde de Rollán. 3-2

SE VENDE casa en el Barrio Gardido, cuatro habitaciones y patio. Informes, Diego Almagro, número 39. 1-1

PALOMINA, se venden cincuenta finegas. Razón, Arador Angoso, en Villoria de Buenamadre. 3-a-3

Ofertas

DIAZ le ofrece espléndidas, interesantísimas oportunidades en trespasos, compraventa de fincas e hipotecas. Cádiz, José Jáuregui, 7. Teléfono 2499. Díaz. 6-1

CONFIE sus trabajos del vidrio en Cristalería La Biseladora Garantía, rapidez, biselado, cantoneo, etc. Ronda Sanctí-Spíritus, 42. (2) 10-a-5

HIPOTECAS en veinticuatro horas anticipando cantidades en el acto. Lezane. San Pablo, 5. Teléfono 2829.

MAGNIFICA mesa de billar caoba y roble. Informes, teléfono 2664. (3). 3-a-3

Demandas

SE COMPRA papel viejo de todas clases, archivos, revistas, libros, periódicos, etc., precios como ninguno, Avisos, Bordadores, número 12.

AUXILIAR farmacia y ayudante necesita Farmacia Urbina. Informes, en la misma (3) 3-1

Varios

EXTRAVIADAS día 10 tres caballerías menores, pelo negro, cuatro años; otro, cerrado, otra de dos. Gratificaré devolución. Juan Agustín Blanco, en Carnero. 2-2

CAZA Licencias arma corta, pesca. Permisos de armas.-Guías escopetas.—Certificados CATASTRO RUSTICA Y URBANA Gestoría R. M. L. - Vázquez Coronado, 2. - Tlf. 2050. - Salamanca.

¡FUTUROS MATRIMONIOS!
Vuestro mayor inconveniente es la formación del hogar con que soñáis
Muebles MOROLLON
os facilitará, con sus VENTAS A PLAZOS, al mismo precio que al contado y 12 meses de crédito, la constitución del mismo SIN QUEBRANTO ALGUNO PARA VUESTRA ECONOMIA
Les ofrecemos para su hogar, dormitorios, comedores, salas de estar, recibidores camas niqueladas, cunas, dormitorios para niños, aparatos de luz, artículos de regalo, tresillos, sillería, etc., etc.
Antes de comprar sus muebles, VISITENOS. José Antonio, 25 - Tlf. 2338

DEPORTES

Panorama deportivo local

¡VAMOS A EMPEZAR!

EL DIA 5 DE SEPTIEMBRE, SALAMANCA-ZAMORA, PARA LA COPA DEL GENERALISIMO

Condiciones en que habrá de jugarse el Torneo de Liga.-Loren, hizo anoche su presentación.-La numeración de jugadores y las nuevas porterías, obligatorias para esta temporada

Pusiéramos que la publicación del calendario oficial del campeonato de Liga para la próxima temporada habría de servir de estímulo poderosísimo para la reacción del ánimo de la afición local ante los acontecimientos que se avecinan.

Durante el domingo y lunes fué el comentario general la lista de partidos a celebrar y la "suerteilla" de la U. D. Salamanca al salir fuera el día 12 de septiembre en que era imposible hacer coincidir el partido con el Tomelloso con la primera de nuestras fenomenales corridas.

Queda ahora la cuestión del segundo encuentro de Liga. El día 19 con el Caceresño. Un domingo en que va, también por la tarde, el II Circuito motorista.

Los dos acontecimientos deportivos a la misma hora, se harían daño mutuamente. La afición local se dividiría. Es necesario llegar a un acuerdo y celebrar uno con por la mañana y otro por la tarde. ¿Cuál de las dos? Eso ya no es de nuestra incumbencia.

Anoche, el desfile de socios fué interrumpido en busca ya de sus abonos anuales. Y esa animación es indicio de que la cosa va a tener buenos comienzos.

—o—

Por si fuera poco lo del calendario en la lista oficial de la primera eliminatoria para la Copa del Generalísimo le ha correspondido a la Unión Olimpia en su propia "guarida" con el Atlético Zamorano. Un magnífico pórtico para la feria una auténtica solemnidad oficial con pleno sabor y emoción para presentar al nuevo equipo y para remachar una repetición de la "historia" de la pasada temporada. Pero, esta vez ¡hay que clasificarse! La participación de la U. D. Salamanca en el Campeonato de España, hasta donde se pueda llegar, es fuente de ingresos en primer lugar y proporciona después una serie de buenos incrementos.

He aquí la primera ocasión y bien temprano, en la que nuestro nuevo equipo hay que pedirle al máximo rendimiento.

—o—

¿Cómo hay que jugar la Liga? Pues de esta manera.

Mientras los Clubs de Segunda División van constituyendo a la consulta que les es formulada para la ampliación a veinticinco equipos, en dos Grupos, de cada División, HAY QUE CLASIFICARSE EL PRIMERO.

Los seis campeones de cada Grupo jugarán la fase final para clasificar a dos que ascienden a Segunda. O sea, el mismo mecanismo que en esta temporada.

Pero si entretanto los Clubs de Segunda asienten a la ampliación de su División, LOS DOS PRIMEROS PASARAN AUTOMATICAMENTE A LA DIVISION SUPERIOR.

Es decir, la trascendencia de la clasificación es enorme desde el primer momento. Además, para la temporada 1949-50 la Tercera División quedará reducida a cuatro Grupos de catorce Clubs cada uno, dándole una gran potencia e importancia decisiva por esta nueva cribas a que van a ser sometidos los equipos de esta categoría. Por lo tanto, la nueva temporada se presenta ya bajo un aspecto de enorme emoción e interés.

—o—

El primer jugador unionista que hizo anoche su presentación en el Club, fué Loren. Muy simpático, de buena estatura, tanto como Acede, que también estuvo por el domicilio social, saludando efusivamente a su futuro compañero de línea.

Adido anda ahora en plan de "maragen". Está preparando un viaje para el 22 o 29 a Cáceres, con una selección local como primer partido de entrenamiento para el Caceresño, que también examinaría en este encuentro las posibilidades de Tasi para fichaje.

La Federación Nacional ha ordenado los dorsales para que, desde el primer partido oficial, para nosotros el día 5 del mes venidero los jugadores vayan numerados, partiendo del 2, que llevará el defensa derecho, para terminar en el 11, que ostentará el extremo izquierda.

Al mismo tiempo, ha remitido a los Clubs diseños de los nuevos postes y larguros a emplear en las porterías, también con efectos desde el primer partido oficial. Y así, entramos ya de lleno en la nueva temporada futbolística. ¡Vamos a empezar!

TIRO

«Campo de Tiro y Deportes» va a preparar su equipopara el Campeonato de España de tiro al plato

En los primeros días del mes de octubre se celebrarán, en Madrid, las tiradas del Campeonato de España, por equipos, de tiro al plato.

Campo de Tiro y Deportes, deseosa de que Salamanca esté representada en este Campeonato, celebrará tirada de selección, todos los jueves, a partir del 19 de agosto, a las seis de la tarde, al objeto de seleccionar el equipo que represente a Salamanca, cuyos gastos de desplazamiento, estancia y matrícula serán de cuenta de la Sociedad.

En el tablón de anuncios de la Sociedad se halla expuesto el reglamento detallado de estas tiradas de selección.

Lea usted EL ADELANTO

LA OLIMPIADA DEL FRENTE DE JUVENTUDES

Dió comienzo el domingo

BUEN PAPEL DEL SALMANTINO SANCHEZ EN VARIAS PRUEBAS

Burgos. — Esta mañana, en la "Ciudad Deportiva", se celebró la apertura oficial de los Juegos Nacionales del Frente de Juventudes, con asistencia del capitán general de la región, teniente general Yagüe; del delegado y secretario nacionales del Frente de Juventudes, señores Elola y Pérez Viñeta; gobernador civil y gobernador militar de Burgos, presidente de la Diputación, alcalde, generales Sánchez Toca y Aizpuru, comisiones de jefes de todos los Cuerpos de la guarnición, secretario nacional del SEU y todos los mandos nacionales del Movimiento. También asistieron todas las autoridades y diversas representaciones de la capital.

Primero fueron izadas las banderas en el campamento y a continuación se celebró, en los terrenos de la hípica, la santa misa, oficiada por el padre jesuíta nicaragüense P. Pallais. Al terminar la ceremonia religiosa se procedió a izar en el mástil la bandera de los Juegos Nacionales, que el delegado nacional, señor Elola, puso en manos del capitán general, teniente general Yagüe, quien la izó.

Comienzan las competiciones.

Burgos. — Después de la ceremonia de apertura oficial de los Juegos Nacionales, dieron comienzo las competiciones de baloncesto, en partidos simultáneos entre los equipos de las provincias de Lugo y Valencia y de Madrid y de Guadalajara.

Tras reñidos encuentros, se registraron los siguientes resultados: Madrid, 60; Guadalajara, 20; Valencia, 20; Lugo, 12.

—o—

Burgos.—Ayer continuaron las pruebas atléticas de los campeonatos de los Juegos del Frente de Juventudes. Se disputaron las pruebas de los 5.000 metros, lanzamiento de martillo, saltos de pértiga, 400 metros lisos, 200 metros lisos, lanzamiento de jabalina, cuatro por 400 metros relevos, triple salto y lanzamiento de peso.

Ha sido batida una marca nacional de Frente de Juventudes por el atleta Cano, de Barcelona, que ya era plusmarquista con 3,60 metros en el salto de pértiga, habiendo logrado 3,65 e impidiendo el aire reinante que battiera la marca absoluta de 3,70, que en la actualidad ostenta el catalán Culi.

Salamanca se ha clasificado para los cuartos de final en la prueba de 400 metros lisos, en la que se han clasificado veinticuatro atletas. El triunfo del equipo salmantino fué obtenido por el corredor Sánchez.

Salamanca pasa también a los octavos de final al clasificarse en las 14 eliminatorias de 200 metros por el esfuerzo del corredor Sánchez, que ha hecho un brillante papel en las pruebas iniciales de los juegos.

En 8 por 400 metros relevo, Salamanca pasa a la siguiente eliminatoria con Santander, Guipúzcoa, Madrid, Tarragona y Oviedo. Madrid obtuvo en estos grupos la mejor marca, con tres minutos, cincuenta y seis segundos, ocho décimas.

La jornada deportiva de la mañana se ha desarrollado con fuerte ventarrón norte, que ha impedido que se registraran mejores marcas.

El salmantino Manolo Bermejo se ha clasificado en los cien metros espalda de natación, y Lopeiro, también de Salamanca, en los 400 metros libres. (Logos.)

CALDAS DE OVIEDO
Reumatismo, catarros, post-gripe
GRAN HOTEL
Habitaciones con agua corriente caliente y fría, moderna galería de baños. 1.º de julio a 30 septiembre. (C. S. 3.804.)

ANTENA DEPORTIVA

Noticias del IV Grupo

El portero Curro y el medio Marchena estamparon ayer su firma por el Manchego. Aunque se tenía con ellos un compromiso telefónico y postal, sin embargo, hasta ayer no firmaron la cartulina. Los dos son ya jugadores manchuguistas.

—o—

Por el Caceresño han firmado los excedentes jugadores Joaquín Palma Alfaro, que ha jugado de interior y medio en el Calavera, Luis Contreras Torres, extremo derecha del Ecija; Antonio Vicario Trella, de Badajoz, y que en otras temporadas actuó en el Deportivo Caceresño con gran acierto; Manuel Fernández, procedente del Córdoba, y Francisco Francés, del Peñarroya.

CICLISMO

MOREIRA ganó la Vuelta a Portugal

Emilio Rodríguez ocupa el segundo lugar

Lisboa. — Fernando Moreira del Oporto F. C., ganó la XIII Vuelta Ciclista a Portugal, por haber mantenido, durante la última jornada la ventaja de más de siete minutos alcanzada sobre Emilio Rodríguez.

La última etapa, Setubal-Lisboa, sobre 200 kilómetros, fué ganada por el portugués Antonio María, del Bemfica, que batió a sus seguidores en las vueltas al estadio Alfalais, propiedad del Sporting. La lucha se entabló desde la partida de Setubal por los del equipo del Oporto, del que forma parte Berrendero, y los del Benfica, los cuales prosiguieron también su táctica de dar combate al español Emilio Rodríguez. La aglomeración de automóviles en algunos puntos del recorrido dificultó la acción de los corredores, bajo un sol de justicia.

Emilio Rodríguez, el primer español clasificado, ocupa el segundo lugar de la general, a siete minutos de distancia del vencedor; Julián Berrendero ocupa el quinto, a 26 minutos de Moreira, y Delio Rodríguez el 14 puesto, a una hora de diferencia del primero.

Dr. ESTEVEZ
PULMON Y CORAZON
SAN MATEO 4 (DETRAS DE SAN JUAN DE SAHAGUN) T. 1512

Atletas húngaros y checos que no quieren regresar a sus países

Inglaterra les concede derecho de asilo

Londres.—Cinco atletas de los que han tomado parte en la Olimpiada, tres húngaros y dos checos, no quieren regresar a sus respectivos países y el Gobierno de la Gran Bretaña —según dice el «Sunday Dispatch»— les ha concedido el derecho de asilo.

Los nombres de los refugiados políticos, son: Oscar Chuvik, de veinte años; Elemer Szatamari, de veintidós, y Deszo Gyarmaty, de veintiuno, húngaros, y Mimhart, de veintitrés, y Kolar de veinte, checos, que han participado en las pruebas olímpicas de natación.

Añade el periódico que los cinco están viviendo en un lugar secreto de la ciudad y que se esperan más solicitudes para quedarse, incluyendo yugoslavos y polacos. (Efe.)

Orden de regreso inesperada.

Londres.—Según «Sunday Dispatch», a los participantes húngaros de los juegos olímpicos los acompañaban observadores políticos que no perdieron de vista un momento a sus jugadores, vigilando sus actos con elementos extranjeros. Añade el periódico que a las cinco de la mañana del sábado fueron inesperadamente despertados varios de los atletas húngaros, a quienes se ordenó que inmediatamente recogieran sus cosas y se trasladasen a tomar un avión que les devolvió a su país. (Efe.)

MOLINOS - FABRICAS DE HARINAS
Grandes existencias de accesorios para estas industrias. Piedras para molinos: «Francesas», «Artificiales», legítimas «Mayol». Casa especializada en dientes de madera para coronas industriales. SUMINISTROS INDUSTRIALES «MAT». Avenida del General Franco, 8, Valladolid

MATA CUCARACHAS BLATON
En una semana limpia del repugnante insecto toda la casa.
LABORATORIOS FREYA

INFORMACION TAURINA

En Sevilla tomó la alternativa el portugués Manuel dos Santos

BELMONTEÑO OBTUVO UN BUEN EXITO EN MADRID

En San Sebastián y con toros de don Rogelio M. del Corral y de don Antonio Pérez, cortaron orejas Paco Muñoz, Antonio Caro y Parrita

ACOTACIONES

Raro es que Sevilla no tenga que registrar una alternativa en la fecha de la Virgen de los Reyes. Como en el Corpus. Como en San Miguel, son tres fechas clásicas, que este año dan ese fruto —¿maduro?; ¿verde?— de la alternativa. En San Miguel será el «Diamante Negro». Anteayer fué el portugués Manuel dos Santos, con Chicuelo de padrino —un Chicuelo que aun quiso rememorar aquella época en que «tocaban las campanas de la Giralda» una Aleluya triunfal— y Manolo González, el benjamín hasta aquella hora, del escalafón, como testigo.

Pero Chicuelo fué padrino casi por sorpresa. Desde hace mucho tiempo estaba anunciado Rovira, que, sin embargo se marchó, también por sorpresa a San Sebastián, para sustituir a Pepe Luis Vázquez, cuya ausencia del cartel donostiarra no tiene explicación posible. (El día antes, en Gijón, no le ocurrió nada desagradable. Y la prensa de Donostia seguía anunciándole el sábado por la noche).

Y ya que hablamos de San Sebastián, había que anotar el debut de la ganadería charra de don Rogelio Miguel del Corral. Los toreros no anduvieron muy a gusto con ellos, como no lo andan nunca con toros de genio. Pero algo dijeron dejarse hacer cuando Paquito Muñoz y Antonio Caro les cortaron las orejas.

Tampoco anduvieron muy a gusto los gitanos en La Coruña, con los miuras; ni el trío coletudo de Barcelona, con los toros de Marañón hermanos; ni el dueto de Briviesca; ni el tercero que salió en las Ventas, con los albaserradas, aunque aquí fuera Belmonteño el que se mostrase más holgado de todos. En cambio los «capos» no ofrecieron dificultades en Gijón. Lo único que ofrecieron fueron las orejas para que Luis Miguel aumentase la colección.

Y creo que no se me queda nada más en la estilográfica. Bueno, sí. Manolo Vázquez, el hermanito de Pepe Luis, ha proporcionado el tercer «baño» consecutivo —Ciudad Real, San Roque, Almendralejo... y seguirá el itinerario— al superfenómeno «Frasquito». En esta jornada le acompañó Cervera en calidad de segundo bañero. Y es que para ser torero no hay que tener estoicismo a secas. La masa gris suele ser también elemento muy interesante. ¿No es verdad, señorita? (Sí; a usted se lo digo, guapísima y enfadadísima «enemiga», qué ha pensado en arañarme cualquier día de estos. Pero usted me perdona, ¿verdad? ¡Ande, sea usted buena!)

EL CLARINERO

UN BUEN EXITO DE BELMONTEÑO

Madrid.—Cinco toros de Albaserrada y uno del Hoyo de la Gitana. Buena entrada.

Mario Cabré, faena valerosa en su primero y de aliño en el otro.

Julio Pérez Vito, mal en su primero y regular en el quinto de la tarde. Se le aplaudió banderilleando.

Belmonteño obtuvo un buen éxito, pues lidió superiormente a sus toros y sacó de ellos todo el partido posible. Estuvo ceñido y dominador, y con el estoque, apartado. Se le despidió con muchos aplausos.

OCHO TOROS DE MIGUEL DEL CORRAL

San Sebastián. — Segunda de abono, con toros de don Rogelio Miguel del Corral, poderosos y con genio.

Pepín Martín Vázquez, faena variada en su primero y vulgar en el otro.

Rovira, muy valiente en el primero, al que mató de media estocada y descabello. (Ovación y saludos). En el sexto, voluntarioso.

Paquito Muñoz, que abrevió en su primero, obtuvo una oreja del séptimo, después de una faena torerísima.

Antonio Caro, faena artística y variada al cuarto de la tarde, amenizada por la música. (Ovación, orejas y vuelta al ruedo). En el último, que se lidió casi de noche, estuvo breve y valiente.

ALTERNATIVA DE MANUEL DOS SANTOS

Sevilla.—Toros de Villamarta. Limo y calor.

Manuel dos Santos, que recibió la alternativa de manos de Chicuelo, hizo una buena faena al primero. Pinchó tres veces y esto le privó de la oreja, pero se le aplaudió. En el último, regular.

Chicuelo, ovación, vuelta y saludos en sus dos toros.

Andaluz, gran ovación, vuelta y saludos en su primero y aplausos en el quinto.

GITANOS... ¡Y CON MIURAS!

La Coruña.—Toros de Miura para los tres gitanos. Lleno. Asiste la señorita Carmen Franco Polo.

Caganchio, Gitanillo de Triana y Albaicín anduvieron a disgusto con los miuras, y no se permitieron muchas filigranas. Tiraron a abreviar y nada más. Los únicos aplausos los escucharon al torear con el capote.

LA SEGUNDA DE GIJON

Gijón.—Cinco toros de don Antonio Pérez y uno de Terrones.

Pepín Domínguín, ovación y vuelta en el primero y aplausos en el cuarto.

Luis Miguel, gran faena en el segundo, del que se le concedieron las dos orejas. En el quinto, ovacionado.

Parrita, apático en el tercero y gran faena en el que cerró plaza. (Ovación, vuelta y saludos).

EN BARCELONA

Barcelona.—En la Monumental su primero. Faena de aliño en el manos Marañón de Sevilla.

El Choni breve en sus dos toros.

Rafael Llorente, ovacionado en su primero. Faena de aliño en el otro.

Manuel Navarro, ovacionado en los dos.

Resultaron lesionados levemente El Choni, el banderillero José Guerra y el picador Francisco Muñoz Ríos.

EN BRIVIESCA

Briviesca.—Cuatro toros de Gabriel González y uno de la viuda de Molero, para Beatriz Santullano y los matadores Curro Caro y Morenito de Talavera.

Beatriz Santullano fué ovacionada.

Curro Caro, nada en su primero y dos orejas y ovación en su segundo.

Morenito de Talavera, oreja y vuelta en su primero y aplausos en el que cerró plaza.

CAPITULO DE NOVILLADAS

Almendralejo.—Novillos de Benítez Cubero, desiguales.

Corvina, en el primero, oreja, ovación y vuelta. En el segundo, ovación grande, dos orejas, rabo y vuelta al ruedo.

Frasquito se mostró valiente y oyó palmas.

Manolo Vázquez oyó palmas en el primero y en el segundo logró dos orejas y rabo.

—o—

Málaga.—Un novillo de Concha y Sierra para Pareja Obregón, que fué aplaudido. Seis de Herederos de Antonio Zambrano. Alí Gómez, nada en su primero y aplausos en su segundo. Rafael Lagartijo, oreja en su primero y pitos en su segundo. "Calerito" no hizo nada de particular.

—o—

Albacete.—Tres novillos de Zaballos y uno de Antonio García Lámelo, palmas y ovación y vuelta. Adolfo Marcilla, palmas en los dos.

—o—

Algeciras. — Ganado de Marcelino Rodríguez. Angel Peralta, rejoneador, ovacionado. Martomill, ovación, dos orejas y vuelta en el primero, y en el segundo, ovación, oreja y vuelta. Pablito Lalanda, ovación en los dos. Luis Rivas, ovación y oreja en su primero y ovación en el último.

—o—

Baza.—Novillos de Samuel Hermanos. Paquito Heinrubia, aplausos y dos orejas y rabo. Diamante Negro, dos orejas y vuelta en su primero. Silencio en el segundo. Juanito Bienvenida, dos orejas y rabo en los dos.

—o—

Rute.—Inauguración de la plaza. Novillos de Eduardo Zaballo, para Fecundo Rojas, Alfonso Gordón Ninga y Rafael Sánchez Saco, que fueron aplaudidos en sus respectivas faenas.

—o—

Alcoy.—Yoni, voluntarioso. Boni, ovación y vuelta. Antonio Galisteo, aplausos. Manolo Bustio, ovación, una oreja, vuelta y saludos. Hermenegildo Tormo, ovación, dos orejas, rabo y salida en hombros.

—o—

Tafalla.—Novillos de José Cassas. Antonio Bamala, ovación en su primero y aplausos en el tercero de la tarde. Isidro Martín, orejas y rabo en su primero y ovación en el último.

—o—

Játiva. — Novillos de Parladé. Marimón Chamarro estuvo mal con el de mejones. Morenito de Talavera Chico, bien en su primero y cortó la oreja de su segundo. Luis Peña cortó la oreja de su segundo y García Jiménez bien en sus dos novillos.

—o—

Salas de los Infantes.—Novillos de Encinas. Argüeño cortó una oreja. Carreño las orejas de su primero y orejas y rabo de su segundo.

CORRIDA DE FERIA EN GUIJUELO

Valencia III corta tres orejas y un rabo y Angelete, una oreja

(De nuestro corresponsal)

Bajo la presidencia del señor Galán, teniente de alcalde de la villa, y asesorado por el inspector veterinario municipal, don Abdón Rodilla, se celebró el domingo, en Guijuelo, la corrida de feria. Asistían numerosos aficionados de Salamanca y la provincia, entre los que se encontraban algunas distinguidas personalidades.

Hay buena entrada a la sombra y floja al sol.

Primer toro.—Manso y grande. Valencia III lo recibe con tres verónicas que remata con media muy buena. (Ovación). El toro huye de los caballos y es fogueado. Valencia III hace una faena valiente para un estocazo exponiendo mucho. (Gran ovación, oreja, vuelta y saludos).

Segundo. — Angelete lo recibe con cuatro lances buenos. El toro se cae y pasa al tercio de banderillas. Faena lucida para tres pinchazos y media estocada que basta. (Aplausos).

Tercero.—De fina estampa y bien criado. Valencia III se luce con el capote, saliendo al final embarullado. Bien picado, pasa a jurisdicción del matador, que hace una faena valerosa, con pases de todas las marcas. Es cogido aparatosamente, pero sin consecuencias y, encorajinado entra a matar muy bien colocando media en todo lo alto y terminando al primer intento de descabello. (Ovación, dos orejas, rabo y el delirio).

Cuarto.—Grande y descarado de pitones. Registramos media verónica muy buena de Angelete, que, después, con la muleta, hace una faena muy artística, en la que hay tres naturales inmejorables seguidos de derechazos y adornos estupendos. Termina de una estocada y descabello. (Ovación y oreja. Es despedido con una gran ovación).

Valencia III es llevado en hombros hasta el hotel.

EL CORRESPONSAL

LAS CORRIDAS de ayer

TERCERA DE FERIA EN SAN SEBASTIAN

San Sebastián. — Tercera de abono. Seis toros de Antonio Pérez, de San Fernando, para Luis Miguel Dominguín, Parrita y Paquito Muñoz.

Luis Miguel, en su primero, faena breve para dos pinchazos y descabello. En su segundo, un picador barrena y el público protesta, echando la culpa al matador. Este, hace una gran faena, se luce en naturales y mata de una entera.

Parrita, en su primero, hace una faena breve y despacha pronto al bicho.

En su segundo hace una faena soberbia, con toda clase de pases. Un pinchazo y una entera. (Oreja.)

Paquito Muñoz, en su primero, faena de preparación para dos medias estocadas. Al comenzar la lidia del sexto, se estropea el toro. Paquito no hace nada con la capa ni con la muleta. Despacha de dos estocadas. — (Logos.)

EN BURGO DE OSMA

Burgo de Osma.-Corrida de feria. Toros de Bernaldo de Quirós, que fueron blandos de remos.

Valencia III, en su primero, cumplió y mató de tres pinchazos. En su segundo estuvo muy valiente y mató de un pinchazo y una estocada buena. (Ovación, dos orejas y vuelta). Al dar un molinete fue arrollado sin consecuencias.

Angelete, en su primero, hizo una faena buena. Mató de dos pinchazos y media estocada muy buena. (Ovación, dos orejas y vuelta.) En su segundo, pases de rodillas y con adornos en el centro y mató de dos pinchazos, una estocada y tres intentos de descabello.—(Logos.)

NOVILLADA EN TAFALLA

Tafalla.—Novillos de José Cassas.

Antonio Bamala, en su primero, estuvo superior. (Saludos).

En su segundo oyó aplausos.

Isidro Martín, en su primero muletazo y mató colosalmente. (Dos orejas, rabo y dos vueltas al ruedo).

En su segundo dió la vuelta al ruedo con petición de oreja. (Logos.)

La moratoria en los Montepíos Nacionales

El Montepío Nacional de Artes Gráficas recuerda a sus Empresas la concesión de una moratoria, que terminará el 31 del corriente mes de agosto, para el pago sin recargo de las cuotas atrasadas (B. O. del 16 de julio).

Este Montepío advierte también a dichas Empresas la obligación que tienen de proceder a la afiliación patronal y obrera, y que su domicilio está sito en la calle del Doctor Esquerdo, 14, Madrid, para toda información.

Rifa en Torresmenudas
NUMEROS PREMIADOS:
10561 - 10209 y 2797

Julio Santiago Mirat
PIEL—VENEREAS—SIFILIS
MEDICINA GENERAL
Consulta de 11 a 1 y de 7 a 9
Caldereros, 9.—Teléfono 1868
C. S. n.º 53 (3)

Dr. MORAZA
CATEDRATICO DE CIRUGIA
De 1 a 3 - Pollo Martín, 9 - Tel. 1583
C. S. n.º 91 (1)

¡Increíble! ¡Una máquina de escribir casi regalada!
La máquina «HOGAR», la única para el pequeño comerciante y particulares en general, sólo cuesta CIENTO VEINTICINCO pesetas. Escritura clara, perfecta como las de elevado precio. Adquirirla es convencerse de su utilidad. Solicítela suya antes de que se agote nuestro depósito de propaganda.
Efectuamos envíos por ferrocarril (indíquese estación más
Efectuamos envíos por ferrocarril (indíquese estación más cinco pesetas de embalaje.
La máquina «HOGAR», patente 177.084, modelo 1948, es la máquina de todos.
Para pedidos, a sus Distribuidores para España y sus Colonias, CALATAYUD Y PASTOR.—CALPE (Alicante).

LAS NUEVAS CONSTRUCCIONES DE LA CIUDAD

Las obras del barrio de San Bernardo se realizan con extrema rapidez

SE CONSTRUYEN ACTUALMENTE 306 VIVIENDAS, Y PRONTO COMENZARAN A LEVANTARSE LAS RESTANTES HASTA EL NUMERO DE 400

Fué en este invierno cuando en un día de intenso frío y la tierra cubierta de nieve tuvo lugar la colocación de la primera piedra del barrio de San Bernardo, escobándose su superficie. De tanto hablar de aquella nueva barriada el público había llegado a olvidarse de ella, cuando aquella escobada llamó la atención de cuantos iban al fútbol o al camposanto. Y ello porque impedía el tránsito acostumbrado y tajante hacia el Paseo de las Carmelitas.

Pero no transcurrieron muchos días sin que pudieran explicarse todos la trascendencia de aquel acto; al ver iniciarse con una rapidez extraordinaria las construcciones de la futura barriada. Y en muy corto plazo levantáronse éstas en tal forma que llamó poderosamente la atención el hecho y creció el interés que el problema de la vivienda había despertado hacía algún tiempo por esta barriada. Los solicitantes de viviendas aumentaron y cada uno

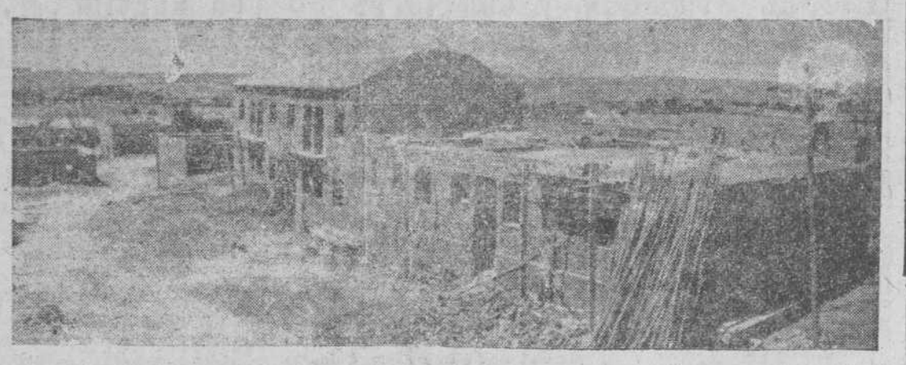

Algunas edificaciones del barrio de San Bernardo tienen cubierto su techado, mientras otras comienzan a levantarse en actividad ininterrumpida.

(Foto Guzmán Gombau.)

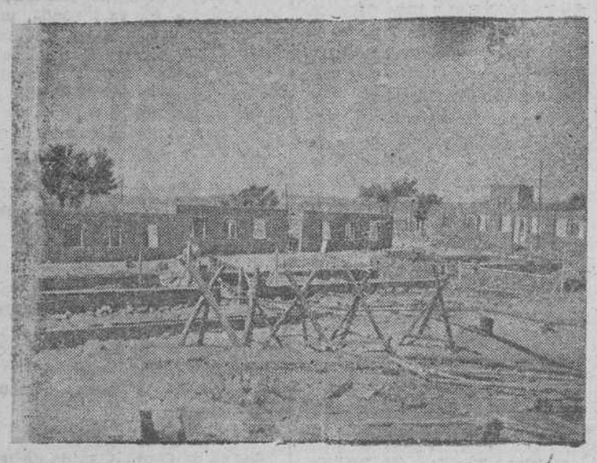

Un aspecto de las obras del barrio de San Bernardo. En primer término, la noria construída, y al fondo, la torre de la subestación eléctrica.

(Foto Guzmán Gombau.)

procuró, con tanta celeridad como las obras llevan, formalizar la situación económica de sus cartillas, ya que tales viviendas se adjudicarán en alquiler que amortiza la propiedad mediante el ingreso del 10 por 100 en la cartilla de la Caja Postal.

No hace muchos días vimos la barriada y sentimos la curiosidad de conocer pormenores actuales —ya que en tiempos se hizo el completo reportaje sobre el proyecto— de estas construcciones.

SE CONSTRUYEN 306 VIVIENDAS

Y así, acompañados por el arquitecto asesor de la Obra Sindical del Hogar, director de las obras de la barriada, don Fernando Población, y del aparejador de la misma, señor Barrero, visitamos las construcciones de San Bernardo, en alguna de las cuales se han cubierto aguas, mientras otras se delinean en sus cimientos en el momento presente.

Recorrimos el barrio y supimos de cuantas dificultades se presentan por falta de hierro y otros elementos. Pero también conocimos las rápidas resoluciones que en cada caso se adoptan por el director y constructores de las obras para solucionar cada problema y no interrumpir el ritmo de la construcción. Así puede asegurarse que el barrio quedará levantado y concluído en la fecha prevista o antes, seguramente, pues que la Obra Sindical no duda —tiene buenas pruebas de ello— de que los contratistas —don Jacinto García Berrocal y don Quintín de la Cuesta— no escatiman esfuerzo alguno para el logro de esta finalidad. Se trabaja intensamente y son ahora 306 las viviendas que se construyen, lo que permite que en ningún momento el ocio haga demorar la marcha de la obra.

Inmediatamente se iniciará la construcción de las 94 viviendas restantes para completar las 400 de que ha de constar este barrio.

INSTALACIONES Y PROYECTOS

Para facilitar el desenvolvimiento de la obra se ha realizado la de una noria y conducciones de aguas de depósitos altos, que suministran —movida a motor eléctrico y de gasolina— elementos preciadísimos para la construcción y se ha levantado también un horno y las instalaciones necesarias para un tejar.

Con ello, desde el Camino del Cementerio hasta el Paseo de San Vicente, tras las construcciones de éste y de las Carmelitas y hasta las tapias del Hospital de la Santísima Trinidad, van levantándose a ritmo creciente las nuevas edificaciones. Se proyecta ahora ultimar determinados detalles para la elevación de las viviendas que completan el plan y que llevarán la barriada hasta las inmediaciones mismas del campo de deportes de la Unión, por toda la parte frontal al transformador eléctrico o subestación.

Desde el séptimo piso del grupo de viviendas «Mariano Rodríguez» hemos contemplado el barrio, que aparece como un perfecto plano del proyecto. Desde allí mismo, en fecha no lejana, lo vimos iniciarse y comprobamos ahora la vertiginosa rapidez de su crecimiento. La obra marcha por el mejor camino, y lo que llegó a olvidarse tras años de proyectos, va a ser pronto una espléndida realidad y vendrá a solucionar en magnífica parte el pavoroso problema de la escasez de viviendas y del coste de las que existen vacías, precisamente por esa razón.

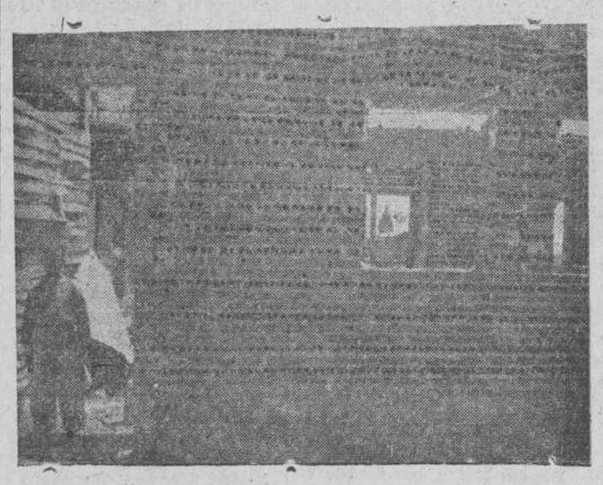

Tras una coincidente serie de muros y ventanas se ofrece al fondo la silueta de nuestra Catedral, que forma parte del espléndido panorama que se ofrece desde la nueva barriada.

(Foto Guzmán Gombau.)

El reparto de premios en la Escuela Elemental de Trabajo

Ayer, a las ocho de la tarde, y en una de las clases de la Escuela Elemental de Trabajo, tuvo lugar el solemne reparto de premios a los alumnos que más se han distinguido durante el curso anterior y la entrega de títulos de maestros de taller y oficiales de tercera a varios de los alumnos que terminan en este año los estudios elementales de referida Escuela.

Asistieron al acto, entre otras personalidades, además del Patronato de la Escuela con todos sus componentes, las siguientes autoridades y señores: Ilustrísimo señor delegado de Trabajo, don Pedro Muñoz; delegado del Instituto Nacional de Previsión y presidente del Patronato de la Escuela Elemental de Trabajo, don Nicolás Rodríguez Aniceto; gestor provincial, señor Maillo, en representación de la excelentísima Diputación Provincial; segundo teniente alcalde, don Ramón Villarino, en representación del excelentísimo Ayuntamiento, al que acompañaba el secretario del mismo, don Constancio Núñez; delegado provincial de Sindicatos, don Mariano Aniceto Galán; ingeniero de la Delegación de Industrias, señor Olivera, y el presidente de la Asociación de Industrias, señor Lucas.

Dichas personalidades fueron recibidas a su llegada a la Escuela Elemental de Trabajo por el director de la misma, don Juan Martínez Urribarri; secretario, don Dimas Ledesma, y el personal administrativo y de talleres.

La presidencia del acto estuvo formada por el presidente del Patronato de la Escuela, don Nicolás Rodríguez Aniceto; ilustrísimo señor delegado de Trabajo, director de la Escuela, representante del excelentísimo Ayuntamiento y delegado provincial sindical.

Asistieron también los gerentes de las principales Empresas de la ciudad y los familiares de los alumnos galardonados, que ocuparon los asientos centrales de la clase, en la que ya se hallaban todos los alumnos de los diferentes cursos.

En primer lugar, el director de la Escuela dió lectura a unas cuartillas, en las que se refirió a la labor realizada por los alumnos y a la importancia que tiene la formación elemental.

Hizo uso también de la palabra el ilustrísimo señor delegado de Trabajo, quien, de igual modo que el anterior, exaltó los principios de la formación técnica en la juventud y exhortó a los alumnos reunidos, para los que tuvo frases de elogio, a que continúen la labor emprendida.

Los dos oradores fueron muy aplaudidos.

Seguidamente se procedió a la distribución de premios. Los señores que formaban la presidencia fueron entregando a cada uno de los alumnos el correspondiente diploma.

Finalmente, las autoridades y personalidades asistentes fueron obsequiadas, por la dirección de la Escuela, con una copa de vino español.

G. POLO

Enfermedades de la mujer. Partos. Consulta de 12 a 2. Teléfono 2613. Crespo Rascón, 17, 1.º

C. S. n.º 60 (1)

El doctorado en las Facultades universitarias

Por orden del Ministerio de Educación Nacional, publicada hace unos días en el «Boletín Oficial del Estado», se regulan los cursos monográficos del doctorado en las Facultades universitarias y la presentación y examen de la tesis doctorales.

Esos cursos, desarrollados en las Facultades de provincias, son plenamente válidos a los efectos de colación del correspondiente título cuando hayan sido debidamente autorizados, para lo cual se señalan a continuación las condiciones necesarias.

La elección de tema y la elaboración de las tesis doctorales podrá ser realizado, asimismo, en las Facultades de provincias, pero su presentación y examen se efectuará en la Universidad de Madrid en tanto subsistan las circunstancias marcadas en la ley de 29 de julio de 1943.

VISITAS RECIBIDAS EN EL DIA DE AYER POR ESTE GOBIERNO CIVIL

Don Lorenzo Martínez Sánchez, de Valdecarros.

Señor alcalde de Ajaraz.

Señor cura director de San José, de Salamanca.

Doña Félix García Hernández.

Doña Fernanda Vicente, de Salamanca.

Don Román Garrote y don Teófilo Rodríguez, de Aldeaseca de Armuña.

Don Esteban López, de Cristóbal.

Don Hilario Alvarez y don Feliciano Gerraz, de Villaflores.

Don Angel García, de Salamanca.

Señor teniente de alcalde de Villanueva del Conde.

Las niñas de España, en los albergues de Juventudes viven sus mejores vacaciones en la sierra, en la montaña o cerca del mar, fortaleciéndose físicamente y formando en el mejor ambiente su espíritu femenino.

Concurso Taurino de EL ADELANTO

Sorteo de los premios

Ayer, a las ocho de la tarde, y con asistencia de numeroso público, se verificó en nuestros talleres el sorteo de los tres premios de nuestro concurso taurino.

Se adoptó el procedimiento de tómbola, es decir, por millares, centenas, decenas y unidades, correlativamente.

Los niños José Luis García Sánchez y Manuel Martín Esteban fueron sacando los números que habían de componer el del primer premio, y que fué el 1.081, correspondiente al boleto enviado por DON ARTURO GOMEZ, con domicilio en Brocheros, 17, Salamanca, y que se encontraba presenciando el sorteo. Le corresponde, por tanto, dos abonos de tendido de sombra para las corridas de la próxima feria.

Seguidamente, el niño Martín Pablos Tabernero sacó también los cuatro números que habían de componer el del segundo premio. Resultó ser el 1.203, que firma DON JOSE MARTIN, que consigna como domicilio el Café Regio. Le corresponden los dos abonos de tendido de sol y sombra para las cuatro corridas.

Por último, los niños Manuel Sánchez Capelot y Manuel Boyero García extrajeron los números que componían el del tercer premio, resultando ser el 1.187, correspondiente al boleto que firma DON JOSE SANCHEZ BRUSI, con domicilio en Plaza de la Merced L. S., Salamanca. Tiene derecho, como es sabido, a dos abonos de tendido de sol para las cuatro corridas de feria.

Los tres concursantes agraciados pueden pasar, a partir de hoy, por nuestra Administración (Rúa Mayor, 13), donde se les entregarán los vales correspondientes, que podrán canjear en taquilla en el momento que se abra el despacho de billetes.

Notas de Sociedad

VIAJES

Han salido:

Para Madrid y Valencia, nuestro buen amigo don José Barbero.

—Han llegado:

De su finca de Ardonsillero, nuestro buen amigo don Valeriano Diego Bellido y distinguida señora.

—De La Coruña, don Rafael Cuesta.

—De Gijón, don José Moreno y familia.

—Un modelo para cada cliente. CALZADOS MICÓ. Corrillo, 11.

PETICIONES DE MANO

El pasado día 15, por don Redesvinto Pérez Entisne (industrial de esta plaza), su esposa, doña Elena Jiménez Martín, y para su hijo Herminio, ha sido pedida, a don Matías Rodríguez (industrial de Ciudad Rodrigo) y su esposa, doña Pascuala Lamas, la mano de su encantadora y bellísima hija Papina. Entre los novios se cruzaron valiosos regalos, habiendo fijado la boda para la primera quincena del próximo mes de octubre.

—Por don Pablo Payá y señora (conocida familia de Baños de Montemayor) y para su hijo Manuel, ha sido pedida, a la señora viuda de don Miguel Mariño, la mano de su hija María Asunción.

BODA

El pasado domingo, en la iglesia parroquial de la Purísima Concepción, tuvo lugar el enlace matrimonial de la bellísima señorita Mancli Pérez Cordero con el joven don Fernando Sánchez Blázquez.

La iglesia se encontraba profusamente adornada con infinidad de repostaros, luces, flores y alfombras. Siendo los novios apadrinados, por parte de la novia, su hermana Paquita, y por parte del novio, don Agustín Morsión (amigo del contrayente).

Los recién casados emprendieron el viaje de luna de miel para Madrid, Barcelona, San Sebastián y La Coruña.

Enhorabuena.

JEFATURA PROVINCIAL DE SANIDAD

Por el presente se convoca a todos los señores médicos de A. P. D. aprobados últimamente en las oposiciones a ingreso en el Cuerpo de médicos de Asistencia Pública Domiciliaria, a una reunión que tendrá lugar el día 20 del corriente, a las doce de la mañana, en el Colegio de Médicos, siendo de gran interés su asistencia, por tratarse de asuntos importantes relacionados con la solicitud de plazas.

Salamanca, 17 de agosto de 1948.—El jefe provincial de Sanidad, Ramón Fernández-Cid.

JUVENTUD MASCULINA DE ACCION CATOLICA DE SAN PABLO

FALLO DEL CONCURSO DE DIBUJOS

Reunido el Jurado calificador del Concurso de dibujos organizado por la Juventud Masculina de A. C. de San Pablo, compuesto por don Francisco González Macías, don Eduardo del Arco y don Félix Ledesma, se acordó lo siguiente:

Declarar desierto el primer premio.

Conceder el segundo premio al trabajo titulado «Peregrinemos», del que es autor José Luis Pérez Fiz, del Centro de San Pablo.

Otorgar cuatro accésits a José María Lomo (San Pablo), Miguel Cuesta (Universitarios), José Luis Xalabardé (el Carmen) y Ricardo Calderón (San Juan de Sahagún).

Como se anunció, con todos los dibujos presentados a este concurso se verificará una Exposición que será inaugurada el próximo día 18, pudiendo visitarse de ocho y media a nueve y media de la tarde, hasta el día 21, que se clausurará solemnemente, teniendo lugar la entrega de premios.

El Adelanto

Fundado en 1889 | Martes, 17 de agosto de 1948 | Suscripción: 10,00 ptas. al mes

MEJORAS EN CIUDAD RODRIGO

La Plaza del Conde-Duque será transformada en Plaza-jardín

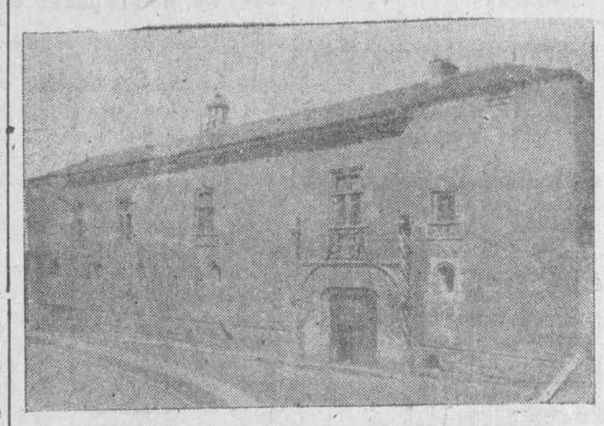

Plaza del Conde y casa señorial de los Montarco

Hemos dicho varias veces que Ciudad Rodrigo, histórica y artísticamente considerado, es una de las poblaciones más interesantes y curiosas, a pesar de haber desaparecido tanta belleza arquitectónica a consecuencia de las desdichadas guerras que ha tenido que sostener en diferentes épocas, mas, a pesar de ello, conserva numerosos monumentos de gran mérito y valor a la vez que calles y plazas típicas y señoriales, formando todo ello un maravilloso aspecto, que es la admiración del gran número de turistas que diariamente visitan esta ciudad.

Una de las admirables plazas que va a ser objeto de grandes reformas de embellecimiento en consonancia con los grandes y antiguos edificios que forman el cerco de la misma, es la esbelta y grandiosa Plaza del Conde Duque, rincón dorado y procer que constituye uno de los lugares más evocadores de nuestra vieja e histórica ciudad, pues en ella se elevan mansiones señoriales, como son el palacio de los Mayorazgos de los Castros, y cuartel general del heroico defensor de Miróbriga, general Pérez de Herrasti (hoy Palacio de Montarco), de fino estilo plateresco, que constituye una de las más bellas obras del siglo XV, con su majestuosa fachada de depurado gusto y elegancia, avalorada con detalles artísticos de insuperable maestría, tanto en la esbelta portada, con sus dos soberbias columnas salomónicas, como en los hermosos ventanales, teniendo, además, en sus principios dos grandes torreones que debieron ser destruídos cuando la francesada, siendo de lamentar no sean restaurados por sus dueños, pues formaría un conjunto bellísimo sobre toda ponderación.

El Palacio de los Moctezumas, que perteneció a los descendientes del famoso emperador de Méjico: doña Joaquina Cisneros Moctezumas, y su esposo el mirobrigense don Feliz Nieto de Silva, primer marqués de Tenebrón y capitán general de Canarias y Orán. Más tarde fué convertido en Casa de la Tierra, o sea hospedaje de Sexmeros de los Cinco Campos; después fué Instituto de Segunda Enseñanza, provisionalmente, y últimamente fué adaptado para Escuela de Artes y Oficios.

En la fachada de este palacio, que es sencilla, elegante y severa, está adornada con escudos de sus primitivos dueños.

También se halla en la plaza que va a ser reformada, la iglesia de San Isidoro, que primeramente fué parroquia, después convento de Las Descalzas, siendo reedificada por don Diego Guzmán y Silva, embajador del rey Don Felipe II y dignidad de Toledo, el cual, habiendo muerto en Venecia, se mandó traer y enterrar en esta iglesia, en cuya capilla mayor tuvo suntuoso y rico sepulcro, donde yacen también notables escritores. Este templo, que era una maravilla, ha sido convertido en casa particular, conservando parte de la fachada de lo que fué capilla mayor.

El monumental Palacio, que fué del Conde primeramente, cuartel después, y últimamente, mediante muy acertadas reformas en consonancia con el lugar y estilo del lugar de emplazamiento, ha quedado transformado en suntuoso Palacio por la entidad Caja de Ahorros y Monte de Piedad de Salamanca, siendo todo de cantería, como los demás citados, y de forma almohadillada, con grandes ventanales y reja antiguas y una hermosa portada de arco, contribuyendo todo ello, a mayores de otros monumentos, a proporcionarle su prestigio de ciudad monumental.

Esta hermosa plaza, que por su arte y belleza llama la atención de cuantos la contemplan, va a ser motivo de grandes obras de embellecimiento y convertida en plaza-jardín, pues tenemos entendido que la Junta de Monumentos y Bellas Artes ha concedido una importante cantidad para tal fin cuyas obras de transformación comenzarán en breve período de tiempo.

Esta importante reforma será motivo, en primer lugar, de que algunas de las casas que existen en aquella plaza y desentonan en parte de los restantes maravillosos edificios, sean rebocadas sus fachadas cual corresponde al lugar que ocupan; que el mercado de verduras que allí tiene lugar los martes y ferias, sea trasladado, como es natural, a otras plazas, bien a la de Amayuelas, Posta Cristóbal de Castillejo u otra cualquiera, y últimamente aprovechamos esta ocasión para hacer resaltar la necesidad de llevar a cabo un plano de urbanización a fin de que las nuevas construcciones y reformas urbanas se sujeten a dicho plano, y evitar que haciéndola cada cual a su capricho, desentone de todos los demás edificios artísticos.

Miróbriga, pues, contará dentro de breve tiempo, con una de sus grandiosas plazas, transformada en plaza-jardín, y formará un conjunto tan maravilloso que será la admiración de cuantos visiten esta interesante y artística ciudad del Agueda.

SANTIAGO VEGAS ARRANZ

Mejoramiento físico y sana formación logran las niñas españolas en los albergues de las Juventudes de la Sección Femenina.

Varias multas a los infractores de la veda en la caza

Por el Gobierno civil se han impuesto en los últimos días las siguientes multas por contravenir las leyes sobre la caza:

A Demetrio Vicente, de la Vidoña, con 250 pesetas, recogida del arma y licencia y apercibimiento de mayor sanción en el caso de reincidencia.

A Ovidio Vicente, hijo del anterior y con domicilio en el mismo pueblo, 250 pesetas por cazar y acosar la caza, con apercibimiento de que si en el plazo reglamentario no satisface la multa, se dará cuenta al Juzgado por lo que afecta a la ley de 17 de julio último, y

A Manuel Pizarro Ramos, dos pesetas por perseguir a la correra a la perdiz para su captura.

—o—

Nos complace sobremanera estas determinaciones enérgicas del gobernador civil interino, porque demuestra el celo, digno de todo elogio, por todo cuanto respecta a la conservación de la caza en nuestra provincia.

Ya han sido varios los impacientes que han cometido el error de perseguir a la caza por los campos, a pesar de que estaban bien enterados de la veda. Como es natural, los infractores han sido sancionados y se promete, y el Gobierno civil se lo anuncia públicamente, perseguir muy de cerca y sancionar debidamente a todos los infractores de la Ley de Caza.

Quizá sea una de las pocas provincias, la nuestra, de las que tienen todavía la veda para la caza; pero vemos en ello un interés muy fundado, ya que todo redundará en bien de los modestos cazadores, que, al fin y al cabo, deben ser los más beneficiados de la sabrosa carne de los "salmorantes" que este año, como el lector podrá apreciar, se han visto molestados antes de tiempo.

Por esto, por el cuidado que el Gobierno civil ha puesto en este delicado asunto, nos complace las sanciones que ha impuesto el gobernador civil interino, don José Calvo.

Deseamos que los demás furtivos cazadores tomarán ejemplo y que dejarán tranquilos a los animalitos hasta que se levante la veda. Entonces, todos podrán disfrutar de los encantos de los perros de perdigones, de las escopetas, del día de campo y de todos esos aliciente que ofrece una excursión de cazadores.

¿Comerciantes, industriales ¿Tiene créditos morosos?

Acudan a MUTUA COMERCIAL ESPAÑOLA que se les cobrará seguidamente

GMO. FRANCO, 22, 2.º, SALAMANCA