La Voz de Aragón

DIARIO GRÁFICO, INDEPENDIENTE

Año II — Zaragoza.--Jueves 14 de Enero de 1926 — Núm. 201

FRASE RECOMENDADA

Cuando nieva, se parecen las calles a las planas de los periódicos: a trechos negras, a trechos blancas.

DIARIO DE UN INGENUO

El golpe de Uzcudun

No es que Uzcudun, el formidable boxeador vasco, haya dado un golpe más, lo que en definitiva no tendría importancia para quien tantos golpes lleva dados en este mundo. Es que Uzcudun, como suele decirse, «ha tenido un gran golpe», lo que no es lo mismo.

Así como bajo una mala capa puede ocultarse un gran bebedor, así también en las interioridades de un hombre que se gana la vida por puños puede ocultarse un gran filósofo.

Y a lo filósofo ha procedido Uzcudun en esa carta dirigida a *El Pueblo Vasco* de San Sebastián con ocasión de la protesta que un exalcalde de aquella población ha formulado por el simple hecho de que el boxeador asistiera como comensal a un banquete ofrecido por el Ateneo al españolísimo pintor Ignacio Zuloaga.

Uzcudun viene a decir—con muchísima razón, indiscutiblemente—que ser boxeador no es en modo alguno deshonroso, como no lo es ser boticario, sastre, zapatero o vendedor de babuchas. Cada hijo de vecino se gana la vida como puede y en lo que puede.

Y leyendo entre líneas se encuentra en la carta de Uzcudun esta afirmación con la que no podemos menos de estar conformes todos los nacidos en las postrimerías del siglo XIX o en los comienzos del siglo XX: «Se acabaron las castas».

En efecto, se acabaron las castas y cada mortal es tan hijo de sus padres como de sus obras y procederes.

***

Ya, por lo visto—o por lo leído—empezaron a acabarse las castas en el siglo XVIII.

Don Pedro Rodríguez de Campomanes era hombre de origen humilde.

Ello no fué obstáculo para que su talento le llevara a ser ministro y a ser conde de Campomanes.

Asistía en cierta ocasión a un banquete en que todos los comensales eran aristócratas del más rancio abolengo.

Miraban los aristócratas al conde de Campomanes con esa prevención con que una casta que se cree superior mira siempre al que considera como advenedizo.

Durante la comida, indudablemente por dar en cabeza a don Pedro Rodríguez, los comensales hablaron excesivamente de sus antepasados.

Campomanes callaba.

Y una señora, incurriendo en una gran falta de discreción, se aventuró a preguntarle... también por darle en cabeza:

—¿No nos dice usted nada de sus ascendientes, querido conde?

A lo que Campomanes, sin perder la serenidad, respondió al punto:

—¡Yo solo puedo decir que todos descendemos de Adan!

Acaso si la frase hubiese sido pensada, el ministro de Carlos III habría añadido:

—¡Y bien sabe Dios que unos descienden de Adán más que otros!

***

¿No han conocido ustedes al conde de Cabarrús?

Claro es que personalmente no lo habrán conocido, porque el que fué director del Banco de San Carlos y ministro del intruso rey José, vivió a fines del siglo XVIII y comienzos del XIX.

FIGURA DE ACTUALIDAD.—EL CAPITAN RUIZ DE ALDA, QUE ACOMPAÑARA AL COMANDANTE FRANCO EN EL «RAID» DE AVIACION CADIZ-BUENOS AIRES

(Foto Vidal). (Fotograbado LA VOZ DE ARAGÓN)

Pero de seguro algunos de los que me leen habrán visto su efigie—yo la he visto tal cual vez—en billetes del Banco de España.

El origen de Cabarrús no pudo ser más humilde. Empezó ejerciendo funciones de criado en Zaragoza, en casa del longista Zaforas.

Por su talento llegó a ser gran hacendista, ministro... y conde de Cabarrús.

Aunque acabó malamente, por las circunstancias políticas de su época, conoció días de extraordinario esplendor.

Y pudo reirse de muchos aristócratas de rancio abolengo.

***

A quien de seguro habrán conocido ustedes es al vizconde de Matamala, aquel buen señor Bahamonde que fué ministro por casualidad con Maura y con García Prieto.

Era el señor Bahamonde un formidable humorista. Encantaba a los periodistas que siendo ministro le visitaban a diario.

Bromeaba con ellos acerca de las cosas absurdas que la gente decía de él. ¡La gente siempre dice de los ministros muchas cosas, a veces fundadas, a veces infundadas!

Cierto día, al entrar los representantes de la Prensa en su despacho, advirtió que uno se reía a mandíbula batiente.

—¿De qué se ríe usted?—le preguntó.

—No se lo puedo decir, señor ministro.

—¡Bah! Sin duda es algo que se refiere a mí. Dígalo, hombre, sea lo que sea. No me enfadaré. Palabra de honor.

—Es que acaban de contarme lo que se dice por ahí acerca de los primeros años del señor ministro. ¡Cuentan que usted, en su mocedad, trabajó en un circo como titiritero!

Bahamonde, sin alterarse, y sin más que sonreir, exclamó:

—Aunque eso hubiera sido cierto... ¡también se dice que el presidente Wilson empezó vendiendo periódicos!

Y no dijo más.

Bahamonde, fuesen los que fuesen sus orígenes, era vizconde de Matamala... y ministro de la Gobernación.

***

Campomanes... Cabarrús... Bahamonde... Uzcudun... Efectivamente, se acabaron las castas y cada hombre es tan hijo de sus padres como de sus obras.

F. AZNAR NAVARRO

†

Primer aniversario del fallecimiento de

D. GREGORIO CASAÑAL POZA

ocurrido el 15 de Enero de 1925

D. E. P.

Sus hermanos, sobrinos y demás familia, suplican a sus amigos y relacionados la asistencia y oraciones a la misa funeral que se celebrará mañana, día 15, en la iglesia parroquial de San Gil, a las once de la mañana, por cuyo favor le quedarán muy agradecidos.

TONADILLAS

LOS NUEVOS TOSTADOS

¡Nos han fastidiado
los antiguos primates políticos,
que ahora escriben, volviéndose críticos,
mucho más que el famoso Tostado.
No habrá quien se atreva
a explicarme por qué cada día
da la Prensa, en absurda porfía,
una carta del buen Villanueva,
ni por más que cavilo comprendo
que no pueda evitarse ahora mismo
que, empeñado en hacer periodismo
Eza siga, incansable, escribiendo.
Claro está que hay algunos pelmazos
que dan esas latas
porque al precio que están las patatas
no es posible tirar patatazos,
y aunque el genio tengamos muy vivo
nadie quiere escuchar nuestra queja
porque va la política vieja
asaltando cualquier rotativo.
A mí, sin embargo,
me parece una cosa sencilla
impedir que nos quiten la silla
y nos hagan dejar nuestro cargo
los señores que invaden la Prensa
y pretenden hollar nuestros fueros.
¡A ver, compañeros,
trabajemos en propia defensa,
y exijamos que tales señores,
cuya prosa molesta y abruma,
se guarden la pluma
y renuncien a ser escritores!
¡Ridículo fuera
que, en lugar de un trabajo de «Andrenio»
se nos sirvan los «rasgos de ingenio»
de un exjefe de grupo cualquiera,
y que tenga el lector matutino
que aguantarse si ve que algún día
derrotando al genial Bagaría
pinta «monos» el gran don Gabino
Este grito del alma me brota,
y aquí dejo expuesta
mi ardiente protesta,
para ver si, lanzando esta nota,
se convencen los nobles hermanos
que practican aquí el periodismo
de que triunfa el absurdo intrusismo..
¡y la Prensa se cae de las manos!

TARTARIN

Madrid, enero.

INSTITUTO DE ESTUDIOS ALTOARAGONESES
Diputación de Huesca

Información zaragozana

PERSPECTIVAS DE LA CIUDAD

Chicos congelados

Desgraciadamente es una actualidad el frío. A nadie se le oculta que hay desheredados de la fortuna para los cuales el frío es una cruel calamidad.

Lo que probablemente nadie pensará es que hay entes humanos condenados, nada menos que por el Ayuntamiento, a congelarse.

A ellos aludimos con el título que encabeza estas columnas. Esos chicos congelados son los que asisten a la escuela que antes se llamaba Escuela al aire libre y hoy se la llama de Gimeno Rodrigo, en memoria de quien fué benemérito zaragozano.

En esa escuela no hay más calefacción que la que buenamente pueden proporcionarse los mismos chicos con el calor de sus cuerpos. Claro está que siendo esto así, no hay quien sea capaz de establecer diferencia entre la temperatura de la calle y la que reina en el recinto escolar. Chicos y profesores quedan a los pocos minutos de labor escolar, materialmente congelados.

Naturalmente que los muchachos se defienden no asistiendo a clase, resultado verdaderamente lamentable. Pero más vale que vivan sanos aunque ignorantes, que soportar el peligro de una pulmonía por aprender a escribir. Esos chicos que no van a la escuela para no morir de frío, hacen bien.

Hay otros muchachos heroicos que por todo pasan para no perder la escuela. Y además, en el mismo caso se encuentran los profesores. Para todos, un poco de atención por parte del Municipio reclamamos.

Creemos que basta, para obtener el resultado que perseguimos, con haber escrito las líneas anteriores. ¿Hará falta que llegue un día en que no se abra la escuela por falta de chicos y enfermedad de los maestros, para que el Ayuntamiento se decida a instalar una estufa en aquel local que justifica cierta definición de la Escuela dada por un pedagogo, «lugar de tormento»?

GOBIERNO CIVIL

COMUNICACIONES

Se contesta a un oficio donde don Ramón Pérez, secretario de Santa Eulalia de Gállego formula una consulta relativa a relación de los señores que tienen derecho a figurar en el cuerpo de secretarios.

SANCIONES GUBERNATIVAS

Por carecer de condiciones higiénicas se han cerrado las casas siguientes: San Ildefonso, 6, bajo; San Lamberto, 15, bajo; Doncellas, 14, entresuelo; Peromarta, 22, 2.º; Peromarta, 22, 2.º izquierda; Peromarta, 23, 2.º izquierda; Peromarta, 23, 2.º derecha; Peromarta, 3.º izquierda.

Se impone multa de 15 pesetas a Florentín Moreno Gil, por blasfemo.

La Casa de la Ciudad

LA PONENCIA DE HACIENDA

Reunióse ayer la ponencia de Hacienda, tomando, entre otros, los siguientes acuerdos:

Aplicar la Real orden de Ventosa, al trámite de expedientes de obras de pavimentación en las plazas de San Pedro Nolasco y de La Seo.

Informar negativamente una instancia de don Vicente Pelay, solicitando sacrificar reses con destino al abastecimiento público en Casablanca, 56.

Proponer al Ayuntamiento la comparecencia como coadyuvante, ante el Supremo, en la apelación instada por la Unión Alcoholera Española, contra la sentencia del Tribunal provincial de lo Contencioso, relacionado con un decomiso de alcohol.

Dar cuenta al Ayuntamiento del fallo dictado por el Tribunal provincial de lo Contencioso, confirmando el acuerdo municipal en virtud del cual se negó la reclamación de don Antero de Jorge Jáuregui, contratista de las obras de pavimentación en el paseo de la Independencia, sobre abono de intereses.

La Ponencia comenzó el estudio del Reglamento de inspección.

DE ENSEÑANZA

Ayer tomaron posesión de sus cargos doña Rosario Giménez Vispe, maestra sustituta de las escuelas del Buen Pastor, y doña Nieves Ibarguen Cañada, maestra interina en las mismas escuelas.

UNA NUEVA CALLE

En la sesión que celebrará esta tarde el pleno de Montes y Propios, se estudiará una interesante moción del concejal señor Asensio, referente a la apertura de una calle junto a la plaza de toros, poniendo en comunicación la de Pignatelli con el paseo de María Agustín.

La obra supone una mejora indiscutible para la ciudad y en consecuencia será aceptada la moción para realiazr el estudio correspondiente.

Claro es que no solamente interviene en esa reforma el Ayuntamiento, sino que por atravesar el trazado de la nueva calle terrenos de la Diputación, esta Corporación habrá de emitir su informe, que es de esperar sea también favorable.

UN TELEGRAMA

En contestación al telegrama de felicitación que se le envió con motivo del homenaje recientemente tributado al presidente del Instituto Nacional de Previsión, recibió ayer el alcalde el siguiente:

«Reconocidísimo a su felicitación, le envío un cordial saludo.—José Marvá.»

DESPEDIDA

El alcalde cumplimentó ayer al gobernador y al capitán general para despedirse de ambas autoridades con motivo de su viaje a Madrid.

VIDA JUDICIAL

AYER, EN LA AUDIENCIA

Ante la Sala de lo civil, se celebró ayer la vista de un pleito de mayor cuantía, seguido en el Juzgado del Pilar y entre don Antolín Moreno y doña Cristina Cabriada.

En su nombre informaron los señores Asirón y Cuartero.

—Don Julián Echevarría defendió, ante la sección única de lo Criminal, a Benito Beltrán, a quien se acusaba de los delitos de tenencia de arma y lesiones, en causa seguida en el Juzgado de Sos del Rey.

Quedó el juicio pendiente de sentencia.

—El juicio oral que había de celebrarse contra Jerónimo Herrián, fué suspendido por continuar enfermo don Enrique Isábal.

SEÑALAMIENTOS PARA HOY

Civil.—Expediente de jurisdicción voluntaria interpuesto por doña Patrocinio Terrer.

Criminal.—Juzgado de San Pablo. Causa contra Faustino Jenaro Fuertes y otro, por estafa.

Juzgado de San Pablo.—Causa contra Santiago Gómez Tornos, por hurto.

Juzgado de San Pablo.—Recurso interpuesto contra resolución del Juzgado de instrucción por don José del Río. Incidente de audiencia en justicia.

ALCOHOLES destilados para rectificar
VINOS para destilar, se compran en la
Alcoholera Agrícola del Pilar
Paseo del Ebro, 3 Apartado de Correos, 71

BATAS CLÍNICAS Y QUIRÚRGICAS
MODELOS MUY PRACTICOS

Ropa para operadores y ayudantes
Fabril Manufactura del Vestido
SAN BRAULIO, 9 (junto calle Alfonso) Zaragoza
Teléfono 12-07. Apartado 102.

El Fantasma de la Opera

Portentoso espectáculo de gran atracción

PRÓXIMAMENTE

Intereses zaragozanos

Ayer marchó el alcalde a Madrid

En el rápido de ayer tarde salió el alcalde para Madrid acompañado del contador de fondos municipales y del inspector de escuelas don Enrique Marzo.

Ya hemos dado cuenta de todos los asuntos que el señor Cerezuela se propone gestionar durante su estancia en la corte.

Al despedirse ayer de los periodistas hizo hincapié en el proyecto de la Academia General Militar y del ofrecimiento recibido del Sindicato de Riegos del Rabal, según la visita que le hizo el martes el secretario de dicha Comunidad de regantes don Jorge Jordana.

Para este ascunto se propone el señor Cerezuela visitar al general Mayandía, ya que el presidente del Consejo Superior Ferroviario tan interesado se ha mostrado siempre en esta cuestión de singular importancia para Zaragoza.

Aunque la Comunidad de Regantes ha de reunirse en breve, para dar carácter oficial al ofrecimiento del agua de la «Acequia Mayor», en la sesión que celebre pasado mañana la Comisión permanente, se dará cuenta de un escrito que el Ayuntamiento presentará relacionado con este asunto.

Durante la ausencia del señor Cerezuela y en tanto regresa de su viaje a Madrid el señor Armisén, se ha encargado de la alcaldía el segundo teniente de alcalde señor Alvira.

El alcalde se propone, dentro de lo que las circunstancias exijan—estar de vuelta en Zaragoza para presidir la sesión del Pleno que se ha de celebrar el día 21 del actual.

CEREALINE
Alimento mejor que la leche y caldo. Enfermedades del estómago, intestinos e hígado. Diarreas de los niños, etc.

TUBERCULOSOS
Estáis Ciegos y no veis el camino de vuestra salvación probable.
Pedid folleto explicativo á
"VERKOS"
Instituto Biológico internacional
Sección -Z.3
SAN SEBASTIAN

IBERCAJA ESTUDIOS ALTOARAGONESES
Diputación de Huesca

INTERESES DE ARAGÓN

Urge que terminen las negociaciones del convenio comercial con Cuba

El problema capital de la economía aragonesa, hoy por hoy, se está discutiendo en Madrid.

Se trata del convenio comercial con Cuba, cuyas consecuencias han de tener directa repercusión en nuestra tierra.

La clave de ese convenio está, en efecto, y como nosotros lo hemos indicado repetidas veces, en la importación del azúcar cubano. Hemos sostenido que Cuba quiere salvar de la ruina a su industria azucarera imponiendo en una negociación comercial, la condición de que España importe su stock de azúcar sobrante.

Esto, que ha de ser dañoso para nuestra economía, ya está causando graves perjuicios. Hagamos algunas consideraciones que reflejen lo que es el interés de Aragón, tan respetable y tan digno de ser tenido en cuenta, como cualquier otro.

* * *

Hemos dicho que las negociaciones conducentes a ultimar un tratado comercial con Cuba, han comenzado a hacer daño.

Vaya la prueba.

Más, mucho más daño que el resultado de las negociaciones, hace a la industria regional su dilatada duración.

De la campaña azucarera del año pasado hay un buen stock sobrante, que por falta de mercado, no se pudo vender.

Y estamos ya en otra campaña y en la preparación de la siguiente.

La campaña actual se presenta mejor que la pasada. Sólo en nuestra región se producirá un millón de toneladas de azúcar, que vendrán a sumarse a las aún almacenadas del año pasado.

Mientras nada se habló de tratar con Cuba, el mercado, aun con dificultades, consintió operaciones. A la palabra mágica de preparar un convenio con la isla antillana, el mercado se ha paralizado totalmente.

Consecuencias:

No se vende azúcar.

No se da el caso de años anteriores, de que las fábricas comiencen a trabajar sobre una base segura de ventas ya contratadas.

Escasea el numerario para hacer los pagos.

Los labradores no son atendidos, como otras veces y a su vez pasan por el agobio de no poder atender a urgentes necesidades económicas.

Este es el cuadro actual.

* * *

Pero no acaban aquí las consecuencias de la expectativa en que se han colocado los mercados hasta que la cuestión con Cuba se resuelva.

Se está dañando, extraordinariamente, a la futura campaña remolachera.

La contratación está detenida, y urge ya saber las condiciones en que será posible hacerla.

Pasa el tiempo de la siembra. El retardo traerá como consecuencia la presentación de las plagas que atacan a la raíz cuando aún no ha logrado resistencia adecuada.

Y estas plagas se presentarán indefectiblemente si por el retardo en la siembra la raíz ha de desarrollarse dentro del período de sequía.

Todo, pues, hace pedir a Aragón que se resuelva de una vez la negociación con Cuba. Que se acabe como sea, atendiendo al interés de los millones de españoles que viven de la industria azucarera, o atendiendo a salvar a los azucareros cubanos.

* * *

Nos es imposible defender nuestro punto de vista, en relación con el convenio comercial que se negocia entre España y Cuba.

Además consideramos ya inútil todo cuanto se diga.

Ayer publicábamos manifestaciones del presidente del Consejo, demasiado elocuentes para que los agricultores aragoneses sepan a qué atenerse.

Tales manifestaciones no nos han sorprendido. Siguiendo atentamente informaciones que sobre esta cuestión se han publicado solamente en LA VOZ DE ARAGON, no sería difícil encontrar la justificación de por qué en este asunto solamente nos sorprenden las dilaciones en la negociación.

La justicia con que Aragón pidió, fué reflejada en artículos que aparecieron en estas columnas. Además, basta señalar estos hechos:

Queda azúcar de la campaña anterior.

La campaña actual arrojará un rendimiento mayor que la pasada; luego el stock sobrante aumentará.

Sobre todo este sobrante vendrá el azúcar cubano, que procedente de una industria en crisis, podrá ser introducido a precios más bajos que los baratísimos a que pudiera llegar procediendo de una industria de azúcar de caña que se desarrollase en condiciones normales.

Pero, repetimos, si ha de ser forzoso que esto sea así, lléguese pronto al final, y acabe la incertidumbre.

* * *

No cabe ya sino intentar obtener algún provecho de estas negociaciones, para otros sectores de la agricultura regional.

Es el momento de ver si a cambio de dar un golpe casi de muerte a la industria azucarera se puede obtener de Cuba la admisión de los vinos y de los aceites, que también nos sobran.

Después de todo, si Cuba impone condiciones, bien puede recordársele que España cargó con su deuda en circunstancias bien tristes para nosotros.

Y nada más por ahora.

CAFE GRANJA AMERICANA BAR
ESMERADO SERVICIO
Helados, Bocadillos, Licores, Chocolates, Repostería, Mariscos

Lon Chaney
hace su más maravillosa creación en la monumental película
El Fantasma de la Opera
que se estrenará...

¡BIEN EMPEZAMOS!

Dos lecheros multados por llevar vasijas con agua en las tartanas

LO QUE CONSTITUYE UNA «COMPAÑIA» POCO RECOMENDABLE.

El inspector veterinario señor Palacios, hizo ayer un «alijo» completamente sospechoso.

Dos lecheros, conducían en sus respectivas tartanas y confundidos con los cántaros de la leche, otros dos, llenos de agua (al parecer potable).

Los señores expendedores, no supieron dar una razón clara, del por qué transportaban la extraña mercancía.

Y en consecuencia, (para que si lo hacían por apagar la sed, beban agua antes de salir de casa) les fueron impuestas una multa a cada uno de 150 pesetas.

Esto, como primera y preventiva medida.

Que si reinciden, se dará cuenta del hecho al gobernador (en cuyo caso, la multa será mucho mayor) y se publicará en la prensa el nombre de cada uno de los «acuáticos» expendedores.

¡Y eso al segundo día de estar en vigor el régimen de inspección!...

LAS MULTAS

El alcalde hizo constar que no rebajará ninguna clase de multas por infracción del bando de la leche, ni admitirá tampoco recomendaciones.

UN TELEGRAMA

El descanso dominical para la Prensa

La Asociación de la Prensa de Zaragoza ha dirigido a la de Madrid el siguiente telegrama:

«Presidente Asociación Prensa Madrid.

Asociación Prensa Zaragoza reitera sus votos para mantener íntegramente descanso dominical, rogándole comunique marcha asunto que debemos defender con la mayor energía. Presidente, *Valenzuela*».

La Hernia
es una traidora enfermedad que tal vez no os estorba mayormente en el momento actual, pero sus molestias amargarán vuestra vejez y su terrible peligro de
Estrangulación
puede echaros repentinamente en la mesa de operación.

Las personas temerosas de la operación o que no la deben practicar por su edad avanzada o alguna contra indicación, así como la tierna infancia si se trata de niños debe adoptar en seguida, pues cada mes transcurrido agrava su lesión, los nuevos aparatos de Mr. BLETY, el acreditadísimo ortopédico francés tan conocido en España desde hace varios años.

Miles de pacientes tratados anteriormente dan fe que estos aparatos garantizan en todos los casos:

LA PERFECTA Y ABSOLUTA CONTENCION.

LA DISMINUCION PROGRESIVA Y RAPIDA.

Y LA DESAPARICION DEFINITIVA de las HERNIAS por antiguas, rebeldes o voluminosas que sean.

DESAPARICION INMEDIATA del riesgo de ESTRANGULACION y de TODOS LOS SUFRIMIENTOS inherentes a las hernias descuidadas. SUAVES y COMODOS, no molestan nunca aun cuando el enfermo se dedique a LABORES DEL CAMPO u otros trabajos pesados.

Correspondiendo a la confianza con que le honran tantísimas personas, Mr. BLETY repite una vez más su viaje entre nosotros. Hombres, señoras y niños, víctimas de hernias deben aprovechar esta buena oportunidad de cuidarse y presentarse sin vacilación en

ZARAGOZA en el HOTEL EUROPA el domingo día 24 de enero. Horas: por la mañana, entre nueve y una

Barcelona, Rambla de Cataluña, número 65

CASA MATRICULADA

TEATRO CIRCO
HOY JUEVES, 14 DE ENERO
La más conmovedora y sentimental PELICULA ESPAÑOLA, titulada
Ruta Gloriosa
Película impresionada con la cooperación de la
AVIACIÓN ESPAÑOLA
Sensacionales escenas filmadas en el Aerodromo de Cuatro Vientos, Marruecos y varios puntos de España.

LA TRIBUNA —Sección de Compra-venta
Plaza de Canalejas, 6 - Apartado, 35 - Madrid

OFERTAS

Ofrecemos capital para primeras y segundas hipotecas sobre fincas rústicas y urbanas.

Nos encargamos del cobro de toda clase de créditos.

Tenemos ofertas de saltos de agua, alguno de ellos valorado en más de cinco millones de pesetas.

DEMANDAS

Compramos importante finca rústica, que produzca como mínimum un seis por ciento líquido. Preferible en región andaluza.

Aceptamos capitales para emplear en hipotecas y compra-venta de fincas, con el máximum de garantías e intervención directa de los interesados.

Todo el que desee comprar o vender fincas, saltos de agua, etc., etcétera, o realizar hipotecas, acuda a **LA TRIBUNA**, entidad que ha obtenido un éxito extraordinario durante años por la seriedad de sus tratos, como lo acredita el gran número de transaciones realizadas.

Para todo género de detalles dirigirse al
DIRECTOR GERENTE DE "LA TRIBUNA,,
Plaza de Canalejas, 6 - Apartado 35 - MADRID

MIRANDO A LO ALTO

DIA 14 DE ENERO

Sol.—Sale a las 7,28.

Se pone a las 16,57.

Luna.—No alumbra durante esta noche: nueva hoy.

Empieza el alba a las 5,50.

Termina el crepúsculo a las 18,35.

OBSERVACIONES DE LA FACULTAD DE CIENCIAS

Día 13 de enero:

Temperatura del aire (sombra), mínima, 1,2.

Temperatura del aire (sombra), máxima, 2,6.

Temperatura del aire a las seis de la tarde, 1,4.

Humedad atmosférica, mínima, 73

Humedad atmosférica, máxima, 97.

Dirección y fuerza del viento (a 7, 14 y 18 horas), NO., 0; NO., 2; NO., 4.

Estado del cielo (a 7, 13 y 18 horas), cubierto, cubierto, cubierto.

Diputación de Huesca

ECOS REGIONALES

La vida en Teruel

(De nuestro corresponsal señor Matas)

DEL GOBIERNO CIVIL

El director general de Agricultura y Montes comunica al gobernador haber sido destinado como ingeniero jefe del Servicio Agronómico de esta provincia, el que lo era de Orense, don José Pruna Fernández, del Cuerpo de Ingenieros Agrónomos.

—El exvocal del Directorio, general Hermosa, ha remitido al gobernador para su entrega a la interesada, un diploma y medalla del homenaje a SS. MM. expedido a favor de la señorita María Escriche Garzarán.

—Hoy, por continuar enfermo el gobernador, recibió las visitas el secretario del Gobierno señor Calderón.

La visitaron una comisión de Rubiales para interesarle asuntos de aquella localidad, el diputado don Jesús Ibarz y el alcalde de Bello.

DIPUTACION PROVINCIAL

Hoy han ingresado en la Caja de la Diputación, por los conceptos que se indican, las cantidades que se mencionan los pueblos siguientes:

Aportación forzosa: Cañada de Benatanduz, 307,17 pesetas; Cuevas de Cañart, 305,17; Villalba de los Morales, 73,31; Corbalán, 236,84; Escriche, 105,25, y Gea 63,70 pesetas.

Instituto de Higiene: Gea, 98,12 pesetas.

—La Hacienda ha ingresado en la Diputación, por cuenta de los pueblos concertados con la misma, el 16 por 100 de Enseñanza correspondiente al primero del año económico actual y el recargo de Industrial, también correspondiente al mismo trimestre y año.

EN EL AYUNTAMIENTO

Hoy, a las siete y media de la tarde, el Ayuntamiento se ha reunido en sesión confidencial para tratar de los ofrecimientos que pueden hacerse y facilidades que habrán de darse para conseguir la preferencia en la construcción del Teruel-Alcañiz-Caspe-Lérida.

Según nuestras impresiones, el próximo domingo se celebrará en esta ciudad la anunciada asamblea magna sobre el mismo asunto.

DELEGACION DE HACIENDA

Se ha reintegrado a su destino en esta Delegación de Hacienda, después de disfrutar el permiso concedido, el oficial don Gabriel Espallargas.

VUELCO DE UN CAMION

El alcalde de Puebla de Valverde comunica a este Gobierno civil, por telegrama, que anoche a las veinte próximamente un camión de la Compañía Nacional Telefónica que conducía hombres y material, se precipitó por un muro de la carretera de Teruel a Sagunto, kilómetro 21, resultando 16 heridos y 9 contusos.

No dan más detalles.

DENUNCIAS

Por infringir el Reglamento de carreteras han sido denunciados por la guardia civil los individuos siguientes:

En Caudé, Ignacio Berge Sancho, vecino de Teruel; en Calaceite, Antonio Ripol Mena, de Miravet (Tarragona), y en Villal, Enrique Antón Montesinos y Domingo Hernández Cortés, de Ademuz (Valencia).

De Borja

ESTANQUE DE SORBAN

En sesión celebrada el 10 del actual por la sección de Sorbán del Sindicato de Riegos, se acordó la realización de obras para la construcción del estanque de Sorbán.

El presupuesto, ampliable desde luego, es de cuarenta mil pesetas, cantidad que se propone obtener la citada entidad mediante empréstito en obligaciones de 100 pesetas, amortizables en diez años, con el interés del cinco y medio por ciento anual.

Según referencias que se nos dan, en el acto fueron suscritas obligaciones por valor de doce mil pesetas.

Conviene advertir que para suscribir obligaciones no precisa pertenecer al Sindicato de Riegos.

Mucho celebramos que tan ansiada obra se lleve al efecto y ojalá sea la que inicie el convertir en pronta realidad la serie de proyectos que la localidad demanda y están en estudio.

HALLAZGO DE UN CADAVER

Ayer tarde, en su domicilio sito en la calle de San Jaime, fué encontrada muerta la vecina Petra Hernández, de 82 años de edad.

El Juzgado procedió al levantamiento del cadáver.—C.

De Calanda

EL TIEMPO

A una temperatura muy benigna, casi primaveral, ha sucedido un frío intensísimo. Una espesa niebla es nuestro huesped desde hace varios días y para complemento, la pasada noche han empezado a caer copos de nieve muy menuditos que han enfriado todavía más el ambiente. De no persistir algún tiempo, por ahora no perjudica a los sembrados ni a las plantas, que por cierto habían progresado mucho los pasados días.

DE TEATROS

Desde hace varios días actúa en el teatro Moderno la Compañía cómico dramática que acaudilla el actor Rafael Felice. Este señor, con un ingenio poco común, ha compuesto y adaptado varias obras de los dos géneros, con el fin de poderlas dar a conocer a los pueblos con sus elementos, que son el matrimonio y cuatro hijos. Han puesto en escena diversas obras, todas ellas admirablemente interpretadas, destacándose Felice (padre) y una niña de ocho años que resulta una precocidad desempeñando papeles de relativa importancia. El teatro se ha visto muy concurrido y los actores han cosechado muchas y merecidas palmas, especialmente en «Garra de león» y «Guerra de la independencia».

—El teatro Viejo continúa dando a conocer interesantes películas en series y obsequiando a los jóvenes a continuación con bonitos bailables que interpreta la banda del citado salón.

DE SOCIEDAD

Regresó de Zaragoza, después de dejar a su hija María en el colegio, doña Milagros Repollés, esposa del abogado y propietario don Vicente Lusarreta.

—A la misma capital marcharon los estudiantes de Facultad mayor Juan José Crespo y Manolo Sauras Lozcuz, y a pasar una temporada la señorita Consuelito Magallón.

—Salieron para Madrid Félix Lacueva y Lorenzo Sauras.—C.

Misterio, Drama,
Sorprendentes escenas
e imponente reconstrucciones

puede apreciarse en la formidable película

El Fantasma de la Opera

La grandiosa superproducción, en la que hace su mejor caracterización el colosal artista

LON CHANEY

LA PROXIMA SEMANA, ESTRENO

De Belchite

¿UN PERRO HIDROFOBO?

Ayer mordió un perro a dos o tres más y al vecino de esta villa don José Calvo.

Dicho animal apareció muerto en el domicilio de su amo Rudesindo Taira, y existiendo sospechas de que estuviese atacado de hidrofobia, el citado señor Calvo salió para Zaragoza a someterse al oportuno tratamiento médico.

Por las autoridades se han tomado las medidas de rigor, ordenando que los perros vayan provistos del correspondiente bozal y conminando con multas a los infractores de esta disposición.

Sería conveniente que esta orden no se concretara a una simple correa de pega rodeada a la cabeza de los canes, porque este sistema de bozo tiene algo de carabina de Ambrosio.

DE SOCIEDAD

Se encuentra ya bien de su enfermedad doña Nicolasa Cortés.

—Regresaron de Africa, licenciados, nuestros amigos don Valero Viladegut, don Aniceto Font, don José Calvo y don Ate[illegible] Pérez.—P.

De Torrecilla del Rebollar

DESCENSO VIOLENTO

Ayer, y estando en su casa dedicada a la limpieza la maestra de este pueblo, tuvo la mala suerte de pisar en determinado punto del piso, ya deteriorado, produciéndose el agujero y entre los escombros descendió dicha señora, lo que, por desgracia, resultó con una muñeca fracturada.

La víctima fué asistida por el vecino Juan Lahoz, que se encontraba en aquel momento en el piso de abajo, quien por pocos minutos se libró de que sobre sus espaldas cayese una lluvia de escombros que hubiera tenido lamentables consecuencias.

NOTAS AGRICOLAS

El inmejorable tiempo que hace es más que suficiente para que la cosecha de cereales desarrolle tal como desean los agricultores de esta comarca, confiando en que si el tiempo acompaña en adelante, la recolección será de un gran número de kilogramos mayor que el año anterior.

El trigo se cotiza a 50 pesetas los 100 kilogramos.—C.

De Tudela

DEPORTES

El pasado domingo jugóse en esta un partido amistoso entre el Juventud de Zaragoza y el equipo local; vencieron los de casa, a pesar de haber jugado con algunos reservas, por 1 a cero.

El próximo domingo, el once tudelano se traslada a Borja para jugar un partido; el once que la Deportiva Tudelana mandará es una incógnita, por encontrarse enfermos Pérez y Amigot, los defensas insustituíbles.

Con los jugadores marcharán buen número de aficionados deseosos de presenciar un buen partido.

Esperamos que la Deportiva se esmerará en la selección de un buen equipo, ya que el enemigo del próximo domingo es bastante peligroso.—C.

Establecimientos que consumen la

en estuches de 100 gramos, con sorpresas en mouedas de plata:

Juan A. Burillo. Cádiz, 3 y Carmen, 17.
Hijo de E. Pros. Mayor, 90 y Parcelas de las Fuentes.
Viuda de V. Nerín. Coso, 139.
Santiago Royo. Heroísmo, 19.
Paulino Chamarro. Coso, 162.
Francisco Gaudó. Avenida Cataluña, 242.
Blas Mombiela. Avenida Cataluña, 296.
Eduardo Marín. Portillo, 50.
Gregorio Martínez, Pignatelli, 92.
Juan Rubio. San Blas, 84.
Faustino Lorda. Armas, 53.
Mariano Navarro, Avenida de Madrid, 127.
José Lázaro. Avenida de Madrid, 69.
Francisco Barberán. Boggiero, 114.
Emilio Losilla. Boggiero, 99.

El **DR. FAIRÉN** ha trasladado su Consultorio de OIDO, NARIZ y GARGANTA, al Coso, 84, 1.º

Sección de anuncios telegráficos

Los anuncios que se inserten en esta sección, abonarán 50 céntimos hasta VEINTICINCO palabras y por cada palabra más que tenga el anuncio, se abonarán CINCO céntimos.

Cada anuncio abonará, además, diez céntimos por impuesto de timbre

Ventas

VENDO gravilla para jardines a 10 pesetas la volqueteada. Obra calle de Colón, frente pretil vía férrea.

INCUBADORA de petróleo para 79 huevos, sistema Riera, seminueva, con todos los utensilios. Darán razón en San Pablo, 47, pral.

SE VENDE mesa adecuada para biblioteca. Se dará muy barata. Dirigirse *Muebles Loscertales*. Cinco de Marzo, 2, duplicado.

BARAJAS seminuevas a 1,50. Hernán Cortés, 7, sedería.

SE VENDE un molino harinero central eléctrica, provincia de Zaragoza. Dirigirse a Nicolás Apilluelo, Paseo de Sagasta, 22, bis, bajo.

BICICLETA de niño vendo barata. Miguel de Ara, 35, tercero.

POR CAMBIO de domicilio vendo sala en mueble de lujo perfecto estado. Manifestación, 81, 2.º.

MOTOR de dos caballos corriente continua casi nuevo; se dará barato. FABRIL MANUFACTURA DEL VESTIDO San Braulio, 2 (junto calle Alfonso).

SE VENDE mesa tablero grande con banquillo y un espejo grande biselado. Razón, Coso, 115, 3.º.

MUY BARATOS. Sombreros desde 10 pesetas; gorras desde 3 pesetas; boinas, desde dos pesetas. Sombrerería de Jenaro Peña. Plaza San Lorenzo, núm. 1.

CUENTOS para Reyes, muy económicos, en el puesto de libros de la calle Conde Aranda, frente al nuevo edificio de los Escolapios.

Imprenta de LA VOZ DE ARAGON

Arriendos

GRANDES LOCALES propios para oficinas, industria o comercio. Se arriendan Costa, 8.

SE ARRIENDA habitación interior para poca familia; tiene agua y vertido y buenas luces. Miguel Servet, 43, entresuelo, darán razón.

SE ALQUILA hermosa habitación nueva, con espléndido sol, calle San Miguel, esquina Sancho y Gil. Razón, en la portería y teléfono núm. 23.

TRASPASO barbería únicamente a practicante; buenas condiciones. Dirigirse o presentarse al corresponsal de LA VOZ DE ARAGON en Utebo.

TRASPASO. Importante establecimiento del ramo de coloniales o comestibles, muy acreditado y sitio muy céntrico. Razón San Pablo, 14, ultramarinos.

TRASPASO café bar con extensos locales y habitación muy buena. Se da facilidad de pago. Informarán, calle del 4 de Agosto, 19, Agencia de Farrusini.

Colocaciones

60.000 PESETAS tengo como garantía para cargo de cajero o cobrador que solicito. Escribid al señor L. P., calle del Carmen, 4, pral.

SE NECESITA muchacho para recados. Blancas, 7, tienda de maquinaria.

CONTABLE, conociendo bien asuntos despacho, incluso correspondencia, desearía colocarse en casa seria y formal. Posee referencias personales y de aptitud. Ofertas. Oretapaz en esta Admon.

GUARNECEDORAS. Se necesita una maquinista que sepa bien su obligación en la fábrica de calzado de don José Roger, Camino de los Cubos, 264.

Varios

VUELVO gabanes, trajes y confecciono por 20 pesetas. Plancha, repaso, reformo prendas caballero, niño. ¡Militares! Arreglo uniformes, precios extremadamente económicos. Casañal, 2 (antes Peso), tienda.

AMPLIACIONES 40 por 50 pagando sólo 9 pesetas cuando se remitirán a su domicilio. Trabajo fino. Mandar los retratos que se desean ampliar, a Emilio, fotógrafo, Vilaseca, Tarragona.

SE ARREGLAN impermeables de todas clases. San Miguel, 31, 2.º, izquierda.

Pérdidas

PERDIDA a muchacha de servicio billete de 100 pesetas desde Paseo de Sagasta en el tranvía, calle de San Gil, Méndez Núñez y calle de Alfonso. Se suplica su devolución Paseo de Sagasta, 29, verdulería; se gratificará.

LA VIDA EN MADRID

(De nuestro redactor corresal señor Palacio Valdés)

Los aviadores españoles recorrerán varias repúblicas hispanoamericanas.—El jefe de la sección de América tiene muy buenos propósitos.—¿Tiene un legionario la clave del asunto famoso de las niñas desaparecidas?

El raid aéreo España-Buenos Aires

DETALLES DEL VIAJE.—EXCURSIONES QUE HARÁN POR AMERICA LOS AVIADORES

El ministro de Marina, hablando esta mañana con los periodistas del raid aéreo España-Buenos Aires, ha dicho que se ha recibido un radiograma del «Alcedo», diciendo que continúa felizmente su viaje.

El «Blas de Lezo», continúa en Cádiz esperando instrucciones.

El capitán señor Ruiz de Alda continúa todavía en Madrid y marchará muy pronto a unirse a sus compañeros, para salir del puerto de Moguer.

Los aviadores españoles estarán en Buenos Aires ocho días, y luego marcharán a Uruguay, Chile, Perú y Cuba

Conferencia

El general Primo de Rivera y el embajador de Inglaterra, han celebrado esta mañana una muy detenida conferencia.

Acerca de lo tratado en la misma, no se ha facilitado referencia alguna.

En Gobernación

CONFERENCIA Y VISITAS

Con el general Martínez Anido conferenció esta mañana el presidente de la sección de espectáculos de Barcelona, tratando del pleito que vienen sosteniendo empresarios y artistas.

Después recibió el ministro la visita del director del Banco de Crédito local señor Recasens, y la del general Núñez del Prado, que se despidió por marchar pasado mañana a la Guinea española.

Finalmente, conferenció el general Martínez Anido con el director general de Seguridad.

Funerales por el alma de D. Antonio Maura

ORGANIZADOS POR EL COLEGIO DE ABOGADOS. — SE CELEBRARAN OTROS COSTEADOS POR LA REAL ACADEMIA DE LA LENGUA

En la iglesia de San Miguel se han celebrado hoy solemnes funerales por el alma de don Antonio Maura, costeados por el Colegio de abogados de Madrid.

Asistió a ellos, en representación del rey, el marqués de la Torre, y representando al Gobierno estuvo el ministro de Gracia y Justicia.

Concurrieron el presidente del Colegio, señor La Cierva y muchos colegiados.

La familia estuvo representada por el conde de la Mortera.

—El día 20 del actual se celebrarán otros funerales por el señor Maura, costeados por la Real Academia de la Lengua.

De Palacio

DESPACHO. — LA REINA

Con el monarca despacharon hoy los ministros de Guerra y Marina.

Después tuvo don Alfonso varias audiencias.

—La reina Victoria estuvo en la iglesia de las Calatravas oyendo una misa en sufragio de las almas de las damas del Ropero Santa Victoria, fallecidas en el año 1925.

En la Presidencia

JUSTIFICANDO UN ACUERDO

En la Presidencia del Consejo se ha facilitado esta tarde una nota oficiosa, en la cual el Consejo de Estado se justifica del acuerdo adoptado, no concediendo un crédito de 200.000 pesetas para hacer pruebas con el autogiro La Cierva.

Insignia y diploma

PARA LA INFANTA ISABEL

Una comisión de la Academia Hispano Americana de Ciencias, Letras y Artes, de Cádiz, ha visitado esta mañana, acompañada del ministro de Estado, a la infanta Isabel, entregándole la insignia y el diploma nombrándola académico de honor.

La infanta agradeció mucho la distinción y el recuerdo, y el ministro de Estado pronunció breves palabras, felicitando a la Academia por contar entre sus miembros a su alteza la infanta Isabel.

El rey es el presidente honorario de esta Academia.

En el Supremo de Guerra y Marina

EXPEDIENTES DE RECOMPENSA

En la reunión celebrada hoy por el pleno del Consejo Supremo de Guerra y Marina, prosiguió el examen de expedientes de recompensa por méritos de campaña.

Fueron vistos en la sesión de esta mañana los siguientes, todos ellos de tenientes coroneles:

Don Julio Mena, don Manuel Romerales, don Miguel García Herranz, don Benigno Fuster, don Mariano Santiago, don Claudio Tempraro, don Julián Andrade, don Ramón Losada, don Miguel Campins, don Luis Campillo, don Isidro Ortega, don Eduardo Martínez, don Domingo Cilordo, don Buenaventura Hernández, don Juan Muñoz, don Joaquín Escolano, don Isidro González, don Fernando Martínez, don José Cáceres, don José Esp[illegible], don Vicente Lapuente, don José Mojá, don Román Riera, don Ricardo Senador, don Alfonso Velardo, don Manuel Majada, don Alfonso Vago, don Juan Sáenz y don Emilio Villegas.

Firma regia

Entre los decretos sancionados hoy por el monarca, figuran los siguientes:

Marina. — Disponiendo que cese en el mando de las fuerzas navales de Africa, el vicealmirante señor Guerra Goyena.

Nombrando para sustituirle, al vicealmirante señor García Velázquez.

Guerra. — Concediendo la cruz de María Cristina al capitán don Antonio Delgado Menor.

Confirmando la concesión de la medalla militar al teniente de la escala de reserva, don Félix García.

Concediendo la medalla de Sufrimientos por la Patria, pensionada, a un jefe y quince oficiales.

Destinando a la comandancia de Teruel, al teniente coronel de la Guardia civil, don Antonio Volva.

Destinando al coronel de artillería, don Juan Valderrama, al regimiento de Costa número 1.

Designando para la dirección y mando de la escuela de pirotecnia de Sevilla al coronel de artillería, don Jorge Fonz.

Idem para la presidencia de la Real Maestranza de Barcelona, al coronel don Silverio Gállego.

Autorizando al ministro para la construcción de 16 automóviles de tres plazas para los Zapadores.

Concediendo la libertad condicional a cuatro reclusos.

Nombrando ayudante del rey, al comandante de ingenieros don Rafael Sarra Astray.

Disponiendo que el comandante general de ingenieros de la segunda región, don Eduardo Ruiz, cese en el cargo y pase a la reserva por haber cumplido la edad reglamentaria.

Autorizando al Centro electrotécnico para comprar gasolina, aceite y grasas, para sus necesidades.

Autorizando al ministro para que en los talleres de ingenieros se construyan diez secciones a lomo, de cazadores.

Autorizando al Centro electrotécnico para la construcción de noventa automóviles con destino a completar el servicio en los regimientos de infantería.

Varios intoxicados

SON ASISTIDOOS EN LA CASA DE SOCORRO. — UNA VENDEDORA DETENIDA

En la Casa de Socorro del distrito de la Inclusa, han sido asistidos de grave intoxicación, por haber comido merluza en malas condiciones, Manuela Fernández y tres hijos de corta edad.

La vendedora de la merluza, Lorenza García, ha sido detenida.

También fué asistido en la mencionada Casa de Socorro, de un caso grave de intoxicación, Alfredo Gómez Giménez.

Del hecho se ha dado conocimiento al juzgado.

Arrollado por un tranvía

RESULTA GRAVEMENTE HERIDO

En la calle de Fuencarral, un tranvía ha arrollado a un individuo llamado Bartolomé de Bartolomé, que iba cargado con unos corderos.

Resultó Bartolomé con heridas gravísimas y después de curado de primera intención en la Casa de Socorro del distrito, fué llevado al hospital.

El juzgado interviene en el asunto.

La "Gaceta,,

El periódico oficial publica hoy, entre otras, las siguientes disposiciones:

Real orden de la Presidencia disponiendo que el ministro de Estado sea el presidente nato de la sección de Tratados del Consejo de Economía Nacional y de la comisión de negociaciones, pudiendo delegar en el secretario general del ministerio.

Otra de Instrucción pública disponiendo que siga en vigor la real orden de 31 de julio de 1924, sobre la distribución de créditos para el sostenimiento de las escuelas maternales.

El Rey y el presidente de viaje

DESPEDIDA

A las ocho y veinte, en el expreso de Andalucía, ha marchado a varios pueblos de la provincia de Jaén, el rey, a quien acompañan el jefe del Gobierno, el marqués de Viana, el duque de Maceda, el marqués de Coquilla y un ayudante de su majestad.

En la estación despidieron al monarca casi todos los ministros, las autoridades, palatinos y algunos militares.

Don Alfonso regresará a Madrid el viernes o sábado próximos.

El presidente quizá no lo haga hasta el lunes.

Las costumbres y la reforma tributaria

INTERESANTES DECLARACIONES DE PRIMO DE RIVERA.—LOS TEATROS DEBEN TERMINAR A LAS DOCE.—SE IMPONE LA NIVELACION DEL PRESUPUESTO. LA OBRA DEL DIRECTORIO MILITAR, PERDURARA

El presidente del Consejo de ministros ha obsequiado hoy con un cocido

NUESTRA ORGANIZACION DE VENTA COMPRENDE SOLAMENTE TRES MAQUINAS: PERO SON LAS MEJORES

PARA IMPRIMIR DIRECCIONES EN SOBRES, RECIBOS, NÓMINAS ETC. ETC. — ADREMA

PARA CALCULOS, POR COMPLICADOS QUE SEAN — TRIUMPHATOR

PARA HACER CIRCULARES Y TODA CLASE DE IMPRESOS — DAPAG

CATALOGOS Y DEMOSTRACIONES GRATIS

PAPELERIA AMERICANA

CASA CENTRAL MADRID ESPOZ Y MINA, 14 — SUCURSAL BARCELONA R. CATALUÑA, 72

PAPELERIA MARTINEZ, COSO, 65.-- ZARAGOZA

madrileño a varias de sus amistades, y de sobremesa, ha hecho interesantes declaraciones acerca de la modificación de las costumbres y de la reforma tributaria.

Ha comenzado diciendo que constituyendo los funcionarios públicos un sector muy importante en la vida nacional, las costumbres que se impongan, tienen que repercutir en la marcha de los asuntos nacionales.

Aspiro, sigue hablando el presidente, a que esa modificación en las costumbres sea un hecho lo antes posible.

Por ejemplo, la vida teatral debe estar terminada a las doce de la noche, y después de esa hora, sólo deben dejarse abiertos algunos, muy pocos locales para refugio de los noctámbulos, y desde luego pagando una sobre cuota los que exploten esos locales.

Respecto a las reformas tributarias, no he oído, dice el presidente, las protestas que por ahí se hacen, pero tengo que manifestar que el Gobierno sostiene y mantiene su propósito de acometer las reformas económicas.

En 28 meses que llevo de Gobierno, no me he enfadado, ni tampoco he cedido, como no sea en favor de alguna causa justa.

Entiendo que la nivelación del presupuesto se impone a todo trance; ello sólo justificaría la dictadura y su obra.

Y la campaña que contra esas proyectadas reformas tributarias se hace y la que se haga, habrá que considerarlas como de resistencia y hacerle frente en debida forma.

En todos los países, sigue hablando el marqués de Estella, están sometidos los contribuyentes a mayor tributación que en España.

Pese a quien pese, la obra del Directorio militar habrá de perdurar.

Entiendo que la época de sacrificios para todos, no ha terminado aún.

Cuando don Raimundo Fernández Villaverde presentó su obra económica, hubo enorme protesta, que degeneró hasta en motines, y sin embargo, fué una gran obra.

Se niveló el presupuesto y a no haber sido por la aventura de Marruecos, seguramente que el presupuesto español no se hubiera desnivelado.

Terminó manifestando que los capitales sólo emigran cuando se ponen en peligro el orden y la paz y no los dejan desenvolverse.

La Confederación gremial aplaude

UNA NOTA OFICIOSA

La Confederación gremial española ha publicado una nota oficiosa, en la cual dice que con la misma sinceridad con que ha combatido los últimos decretos del ministerio de Hacienda, otorga ahora al señor Calvo Sotelo un aplauso por la públicación del real decreto concediendo exención tributaria a los Sindicatos mercantiles e industriales de artesanos y obreros.

Termina la vista de la causa contra un exgobernador

ÉL FISCAL HA RETIRADO LA ACUSACION

En el Supremo terminó hoy la vista de la causa instruída contra el exgobernador de Badajoz, don Ubaldo López Ruiz, por detención ilegal, allanamiento de morada y amenazas.

En la sesión de hoy retiró el fiscal la acusación que mantuvo el acusador privado.

La defensa se sumó a las manifestaciones del fiscal.

Lo que se propone hacer la flamante sección de América

BUENOS PROPOSITOS

Un periodista ha conversado con el jefe de la sección de América, recientemente creada en el ministerio de Estado.

Dijo el interviuvado que a su entender la cuestión más urgente a que hay que atender es a la de la emigración.

Se impone encauzar la emigración hacia donde pueda ser más provechosa para los emigrantes, amparando a éstos, librándolos de las codicias de los explotadores y haciéndoles, en suma, sentir la tutela del Estado a que pertenecen en todo momento.

Este es el primordial deber que debe cumplir la sección de América.

Hacia la construcción de un sanatorio en Fernando Póo

PROPOSITOS DEL GENERAL NUÑEZ DEL PRADO

Hablando de los propósitos que animan al nuevo gobernador de Fernando Poo, general Núñez del Prado, dijo éste que tiene el propósito de establecer un sanatorio en el valle del Moka.

También afirmó que desea llegar a la implantación de un Banco Colonial que libre a los colonos de caer en las garras de la usura.

Otros dos ferrocarriles que serán incluídos en el plan aprobado recientemente

MANIFESTACIONES DEL MINISTRO DE FOMENTO

Al recibir a los periodistas el ministro de Fomento, manifestó que a la lista de ferrocarriles, citada en la referencia del nuevo plan aprobado por el Consejo de ministros, hay que agregar los de Vargas a Toledo y de Soria a Castejón.

El primer proyecto está ultimado, y en cuanto al segundo, quedará terminado así que haya concluído la redacción general del plan.

¡Y sabía que era para los niños!

LA DESAPRENSION DE UN VENDEDOR DE LECHE

El alcalde ha transmitido al juzgado de guardia una denuncia contra el contratista del suministro de leche para el Instituto de Puericultura.

Se llama este industrial Pedro Cano y se ha comprobado que la leche que suministraba al establecimiento había sido sometida a la desnatación.

Las novelas de la realidad

MANIFESTACIONES DE LA MADRE DE LA NIÑA QUE ADOPTO UNA PEINADORA

Un redactor de «Heraldo de Madrid» marchó a Guadalajara y habló con la madre de la niña Victoria Isabel, inscrita en el registro civil a nombre de una peinadora.

Se llama la madre Isabel. Su familia es conocidísima y apreciada en la ciudad, siendo Isabel la hermana más joven.

Tiene dos hermanas casadas.

Ella es de un carácter romántico y vehemente y llevada de este carácter se casó hace tiempo «in artículo mortis», con un joven de la localidad.

Después, otro joven tuvo con ella relaciones íntimas, resultando Isabel embarazada.

Para ocultar su estado se trasladó a Madrid, presentándose en casa de la comadrona María Vargas. El mismo día 17 en que ingresó en casa de la comadrona, dió a luz y el día 21 se presentó de nuevo en la oficina.

Dijo Isabel al periodista que su primer propósito fué el de entregar la niña a una nodriza. La comadrona le aconsejó la llevara a la Inclusa, donde andando el tiempo podría reclamarla.

—Me dolía separarme de mi hija—añadió Isabel. Pero comprendí que tenía razón la comadrona, pues yo no contaba con recursos para contratar una nodriza. Por ello dejé hacer a la profesora en partos. Poco después de reintegrarme al trabajo, envié a la comadrona un giro por el importe de sus honorarios. Recibí de ella dos cartas, una acusando recibo del dinero, y otra que he entregado a mi abogado, participándome que había muerto la niña.

Preguntó el periodista si se halla dispuesta a reclamar a su hija.

—Sí, señor—contestó Isabel vivamente. Precisamente por eso me he personado en la causa. Quiero tener a mi niña conmigo, me case o no me case. No soy la primera que tiene un hijo fuera del matrimonio, ni desgraciadamente seré la última.

Los oficiales de Correos detenidos han sido procesados

ACTO JUDICIAL

El juez que instruye sumario por el robo de algunos objetos en Correos, ha dictado auto de procesamiento y prisión contra los dos oficiales del Cuerpo que ayer fueron detenidos como autores de aquella sustracción.

Fleta es nombrado oficial de Instrucción pública en Francia

SU EXITO EN NIZA

Los periódicos publican noticias del festival que a beneficio de los inválidos de la gran guerra franceses se celebró recientemente en Niza, y en el cual cantó Fleta la ópera «Tosca».

El éxito alcanzado por el tenor aragonés, fué rotundo y extraordinario.

Fué objeto de ovaciones clamorosas, tan entusiastas, que al terminar la ópera hubo de cantar el «Adiós a Granada» y el «Ay, ay, ay». Al cantar estas composiciones se repitieron las manifestaciones de entusiasmo hacia el gran tenor.

Miguel Fleta ha sido objeto de un preciado homenaje por parte del gobierno francés. Se le ha concedido una de las distinciones más apreciadas en Francia: el título de Oficial de Instrucción pública.

¿Hay quien sabe dónde están las niñas desaparecidas de la calle de Hilarión Eslava?

EL LEGIONARIO QUE TIENE LA CLAVE... O QUE QUIERE SALIR DEL PELOTON DE CASTIGO

A última hora de la tarde se ha recibido en el juzgado de guardia una carta que está siendo objeto de los más variados comentarios.

Firma el documento el soldado del Tercio Mariano Martínez, quien afirma estar en el pelotón de castigo de su bandera.

Dice al juez que él es el autor del robo cometido en un garage de un conocido fabricante de calzado.

Además dice, y esta es la parte verdaderamente interesante de la carta, que tiene la clave de varios delitos cometidos en Madrid y que no están aclarados, entre ellos la desaparición misteriosa de las tres niñas de la calle de Hilarión Eslava.

Ofrece aclarar todas estas cosas si se le saca de donde se encuentra.

Es difícil aventurar juicio sobre estos ofrecimientos del legionario, que bien pudieran ser un ardid para eludir la permanencia en el pelotón de castigo del Tercio.

El problema de Marruecos

Ha visitado Melilla el almirante francés Hallier. La historia que cuentan unos soldados evadidos del cautiverio

PARTE OFICIAL

El parte oficial de Marruecos facilitado en la presidencia del Consejo, dice lo siguiente:

«Ayer llegó a Melilla el crucero «Strasbourg», llevando a bordo al almirante francés Hallier, quien visitó al comandante general, devolviéndole éste la visita.

Una embarcada en el fondeadero de Wad Ras sorprendió a un grupo enemigo, que dejó en el campo un muerto con armamento, apoderándonos de dos acémilas y haciendo dos prisioneros.

Indígenas sometidos del aduar de Dar el Mai sorprendieron un convoy precedente de Beni Arós, haciéndole cinco prisioneros y apoderándose de otras tantas caballerías.

En la cabila de intervención del zoco el Hach de la Garbia, se han presentado para someterse familias de Yebel Hebib, llevando consigo ganado y armamento.

Sin novedad en el resto del protectorado.»

LLEGAN DOS EXCAUTIVOS.—SU ODISEA. — IMPRESIONES SOBRE LA SITUACION EN EL CAMPO REBELDE

Melilla.—Anoche llegaron a nuestras líneas dos excautivos llamados Juan Casado, cabo del regimiento de Sicilia, y Manuel González Cordero, soldado del regimiento de Africa.

Habían logrado evadirse estos soldados de la zauhía de Beni Urriaguel, donde estaban prisioneros.

Cuentan que su marcha, durante el tiempo que permanecieron en el campo rebelde, fué accidentadísima hasta que llegaron a la posición del Empalmadero.

Cuando se encontraron a mitad del camino les faltaron las fuerzas y tuvieron que descansar durante un día. Luego continuaron la marcha, siempre ocultándose por las barrancadas del accidentado terreno de Bocoya.

Afirman los excautivos que cuando se registra una de estas evasiones las guardias enemigas se avisan con gritos siempre que sospechan que pasa alguien por cerca de ellas.

Aseguran estos soldados que las cábilas están muy descontentas de Abd el Krim, pues les debe la soldada de seis meses. Por esta causa los moros jóvenes no quieren ir a la guerra.

Los viejos sí que acatan las órdenes de Abd el Krim, pero siguen la rebelión con menos entusiasmo.

Los exprisioneros dicen que Abd el Krim, a pesar del tiempo que lleva viviendo en Beni Urriaguel, continúa rodeándose de las comodidades y del confort que aprendió a usar entre nosotros.

Lleva dos chilabas grises y usa un turbante verde cuando quiere hacer la guerra.

Ultimamente se ha casado con dos mujeres, además de las que ya antes tenía, y ahora tiene tres hijos pequeños. Reside en Tamaisin.

Poco después de la ocupación de Alhucemas estuvo en una hondonada cerca de Taharnu. Por allí pasó un avión que dejó caer varias bombas, una de las cuales estalló a pocos metros de él. Ante el temor de ser herido, se arrojó al suelo e inmediatamente salió de la hondonada y se dirigió precipitadamente a su casa para refugiarse.

Recuerdan los exprisioneros con gratitud a una mora, Fátima, que ha demostrado extraordinaria caridad con nuestros cautivos. En algunas ocasiones ha llegado a robar, con riesgo para ella, miel e higos que lleva a los prisioneros.

Una mina de esmeraldas

El diario parisiense «Le Gaulois» refiere que acaba de ser descubierta en las inmediaciones de la ciudad de Mucuchiés, situada en la cordillera de los Andes, junto a la frontera de Colombia, una mina de esmeraldas.

Dícese que las piedras, por su pureza y su color, son maravillosas y tan bellas como las de la célebre mina de Muso, en Colombia.

El descubrimiento ha causado sensación en el país.

Un verdadero ejército de exploradores se ha puesto en movimiento.

La cosa lo merece.

LA VOZ DE ARAGON tiene diariamente conferencias telefónicas con Madrid, Barcelona y San Sebastián, siendo sus corresponsales, respectivamente, en las capitales mencionadas los conocidos periodistas don Eduardo Palacio Valdés, don Arturo F. Bono don Alfredo R. Antigüedad

Las provincias españolas

En Barcelona cae fuerte nevada y se desata en el mar temporal violentísimo.--También ha nevado en otras provincias

BARCELONA

(De nuestro corresponsal señor Bono)

Temporal en el mar, como jamás se ha conocido

DESGRACIAS Y DAÑOS CONSIDERABLES.—BARRACAS DESAPARACIDAS. BARCOS EN PELIGRO.—EL AYUNTAMIENTO.—ESTA NOCHE ARRECIA DE NUEVO EL TEMPORAL.—LA TEMPERATURA ES GLACIAL.—INCOMUNICACION CON FRANCIA Y SUIZA

A las tres de la madrugada descargó sobre Barcelona un fuerte aguacero, seguido de un viento huracanado.

A los pocos momentos el temporal repercutió en el mar, y antes de las seis de la mañana se recibirierón avisos telefónicos en el Ayuntamiento, diciendo que en las playas de Somorrostro, Marbella, Gosámetro, Mirot y Casa Antúnez, las barracas estaban a punto de ser arrastradas por las olas y que en algunas de ellas había enfermos.

Inmediatamente salieron para dichos puntos fuerzas de la Guardia municipal de Caballería y de Infantería y se dispuso que fueran a dichas playas los camiones de las ambulancias sanitarias y personal facultativo para prestar auxilio a todos, especialmente a los enfermos.

En estos automóviles sanitarios fueron trasladados al hospital de infecciosos muchos enfermos y heridos.

En la playa de Pekín, el oleaje alcanzó tales proporciones que uno de los automóviles corrió grave riesgo de ir mar adentro. Una de las olas arrojó contra un muro a dos de los que ayudaban a recoger los enfermos, resultando ambos gravemente heridos.

La lluvia durante las primeras horas ha sido general en la comarca y de tan gran intensidad, que todos los ríos se han desbordado, causando enormes daños en la huerta.

De la aeronáutica de Prat de Llobregat pidieron auxilio por teléfono y se les envió personal y material rápidamente.

A la una de la tarde se recibió en el Ayuntamiento aviso de que los baños de Sorólla estaban inundados.

Los instalados en la playa de Marbella han sido destruídos por las olas.

Hasta el momento en que les telefoneo, van destruídas por el temporal más de cuatrocientas barracas.

Por disposición del alcalde, muchos de los damnificados han sido recogidos en el asilo del Parque.

En la playa de Somorrostro, unos pescadores salvaron milagrosamente a una mujer que las olas la llevaban mar adentro.

Esta tarde, el oleaje arrastró y se llevó las barracas de la playa de Marbella.

La Compañía de los ferrocarriles de Madrid, Zaragoza y Alicante, ha puesto a disposición del alcalde los vagones de mercancías disponibles para que se alojen en ellos los siniestrados.

El barón de Viver dispuso inmediatamente el servicio necesario para ello y allí se han refugiado infinidad de personas.

El Ayuntamiento ha enviado a éstas mantas y comida.

De otros puntos de la provincia se reciben noticias desoladoras del temporal.

En Calella ha naufragado una barca con cinco tripulantes, pudiendo ser salvados éstos.

En Mataró y en Badalona, ha dejado también sentir sus efectos, de una manera muy dura, el temporal.

A consecuencia del mismo, los trenes del litoral han quedado detenidos toda la tarde.

En las primeras horas de la noche, ha podido restablecerse la circulación de algunos.

De Badalona comunican que el temporal ha producido el hundimiento de varios paredones, afortunadamente sin desgracias.

Estamos en Barcelona incomunicados con Francia y Suiza.

Esta tarde a última hora, frente a los Astilleros del Mediterráneo, naufragó el vapor «Orieta» que traía cargamento de carbón.

Inmediatamente se dispuso lo necesario para su salvamento, pudiendo apreciarse que su situación era muy apurada.

Por medio de un cañón lanzacables pudo hacerse llegar al barco un cable, y agarrados a él desembarcaron dos marineros.

Se rompió el cable y los marineros quedaron a merced de las olas, siendo salvados por unos pescadores.

Los astilleros de Cardona y varias casas de la calle de Gasca han sido destrozados por el mar.

Los daños causados son enormes. He hablado con varios marineros y dicen que no recuerdan otro temporal igual.

En la Barceloneta, algunas calles han quedado inundadas, practicándose en ellas algunos servicios, con barca.

A última hora de la noche, el temporal se ha recrudecido violentamente y la temperatura es glacial.

Otras noticias

EL CONDE DE JIMENO

No hay nada nuevo en el asunto de la visita de inspección a la Universidad.

Hoy no se practicó ninguna diligencia.

El conde de Jimeno no ha salido en todo el día de sus habitaciones del Hotel Ritz, dedicándose a ultimar el informe que prepara para entregar al Gobierno.

Sigue creyendo el exministro liberal que podrá regresar a Madrid, dando por terminada su misión, el viernes o sábado próximos.

MUJER GRAVEMENTE HERIDA

En el dispensario de la calle de Barbará ha sido asistida esta noche a las diez y media Francisca Sánchez, de 25 años, que llevaba una herida grave en el abdómen, producida con arma blanca.

Dijo que la había herido en riña un desconocido, que huyó.

Francisca dió las señas del agresor, a quien la policía busca.

OBRERO HERIDO

En el dispensario de San Andrés ha sido asistido el mozo de tren Leocadio Pérez, que fué arrollado por un tren, resultando con la fractura del brazo derecho y varias heridas en las piernas.

HUNDIMIENTO CON HERIDOS

El gobernador ha recibido un telegrama de Tornera, en el que le comunican que a consecuencia del temporal de nieve se ha hundido el tejado de una fábrica de tejidos, resultando heridos ocho obreros, algunos de ellos graves.

EL DESFALCO EN LA CENTRAL DE TELEGRAFOS.—AL JUEZ LE TOCA LA LOTERIA

El teniente fiscal señor Piernavieja ha sido designado por la superioridad para revisar e inspeccionar el sumario formado con motivo del desfalco en la Central de Telégrafos.

Hoy no se practicó ninguna diligencia importante.

El juez señor Coromina posee una buena participación en el billete del premio mayor que correspondió en el sorteo de ayer a Barcelona.

Cobra el señor Corominas treinta mil pesetas.

RECLUSO QUE SE SUICIDA

Esta mañana ha sido encontrado muerto en su celda de la cárcel el recluso Antonio García Arenas, que ingresó el lunes como autor de un robo frustrado.

Se encontró el cadáver atado con una faja al cuello y pendiente de un barrote.

Se le ha encontrado una carta dirigida a su novia, pero en ella no dice nada relacionado con sus propósitos de suicidarse.

PRECIOS Y COTIZACIONES

Lonja.—No ha variado la relación de precios con la transmitida ayer.

Bolsín.—A la hora del cierre quedaron las cotizaciones siguientes:

Nortes a 83,65, papel; Alicantes a 73,75 dinero; Orenses a 19, operación; francos a 26,60; libras a 34,36; dólares a 7,07; liras a 26,50; francos suizos a 133,70; francos belgas a 32,25 y Buenos Aires a 2,91.

Notas diversas de varias provincias

INCENDIO EN UNA CENTRAL TELEFONICA

Málaga.—En la Central telefónica urbana, a consecuencia de un corto circuito, se declaró un incendio en la parte alta del edificio donde está la instalación de los cables.

Rápidamente llegaron los bomberos que lograron apagar el fuego cuando amenazaba tomar gran incremento y convertir el siniestro en una verdadera catástrofe.

Toda la parte alta del edificio quedó destruída, calculándose que la completa reparación de la avería no podrá estar efectuada antes de un mes.

CASOS DE TRIQUINOSIS

Córdoba.—Comunican del pueblo de Villaviciosa que varias personas han enfermado gravemente a consecuencia de haber ingerido carne de cerdo con triquinosis.

Una mujer atacada de la terrible enfermedad ha fallecido.

Hay ocho personas en muy grave estado.

VISTA DE UNA CAUSA

Pontevedra.—En la Audiencia se ha visto la causa instruída contra Benito Muñoz y dieciocho agricultores de Tuy, acusados de asesinato de la vecina de Páramo Dolores Lameiro, por asuntos de rentas forales.

El fiscal pide la pena de cadena perpetua para Benito y la de un año, ocho meses y veintiún días de prisión para los demás procesados.

LOS AVIADORES FRANCO Y RUIZ DE ALDA

Málaga.—En el expreso han llegado el comandante Franco y el capitán Ruiz de Alda, que continuaron viaje a Melilla en aeroplano.

CONFLICTO RESUELTO

Badajoz.—Ha quedado por fin resuelto el conflicto de los tipógrafos.

Hoy se reanudará la publicación de los periódicos locales, que estaba suspendida a consecuencia de esta huelga.

ASALTO DE UN CASERIO

San Sebastián.—En Urresquilla penetraron unos desconocidos en el caserío de José María Laza, apoderándose de gran cantidad de cecina que tenía este vecino almacenada.

VISITA A UNOS CUARTELES

San Sebastián.—Ha llegado el capitán general de la región, siendo recibido por el gobernador, el alcalde y demás autoridades.

Una compañía de infantería, con bandera y música, rindió los honores de ordenanza.

Por la tarde visitó el capitán general al gobernador y al alcalde.

Mañana girará la visita a los cuarteles de infantería y artillería y por la tarde visitará los cuarteles de Loyola.

LOS TIPOGRAFOS Y LA «HOJA OFICIAL»

San Sebastián.—Una comisión de tipógrafos ha visitado al gobernador civil para decirle que si se hace la «Hoja Oficial», en Guipúzcoa verán con gusto que no se imprima en ningún taller particular, sino en el de alguna dependencia oficial.

Contestóles el gobernador que tal es su propósito y que verá si se hace en la imprenta de la Diputación.

El señor García Cernuda ha dado la garantía de que la tal «Hoja» no será redactada por ningún periodistas perteneciente a cualquier redacción donostiarra ni tampoco intervendrá en su administración personal de las administraciones de los diarios locales.

LA FIESTA DE SAN SEBASTIAN

San Sebastián.—El día 20 será la fiesta de San Sebastián. Al amanecer se dará la típica «tamborrada» y por la tarde en el teatro Principal, se celebrará la fiesta teatral organizada por la Academia vasca.

UN EMPRESTITO MUNICIPAL

San Sebastián.—En el Ayuntamiento se ha reunido esta tarde la comisión de Hacienda.

Los reunidos cambiaron impresiones acerca del empréstito municipal de ocho millones que lanzará el Ayuntamiento donostiarra a fines del mes actual.

EL CRIMEN DE MORGA

Bilbao.—Ha sido señalada la vista del proceso instruído con motivo del crimen de Morga para el día 21 de este mes.

De la variación de fecha se ha advertido por telégrafo a los testigos.

PIDE LA ANEXION

Bilbao.—El alcalde de Sentica ha visitado al de Bilbao para darle cuenta del deseo de dicha localidad de ser anexionada al municipio bilbaino.

EL ASUNTO DEL CREDITO DE LA UNION MINERA

Bilbao.—Se ha entregado al juez que instruye el sumario civil por la suspensión de pagos del Crédito de la Unión minera la fórmula definitiva del convenio con los acreedores.

El plazo fijado para que los acreedores manifiesten su conformidad con esta fórmula terminará el día 17 de febrero. Si para esa fecha han aceptado las dos terceras partes de los acreedores, comenzará inmediatamente el pago en el supuesto de que las Diputaciones vascongadas hayan aportado los sesenta millones que se comprometieron a entregar.

NIEVA

Bilbao.—Durante el día de hoy ha nevado. La nevada no ha sido copiosa, pero sí de bastante duración.

LA SOCIEDAD «EL SITIO»

Bilbao.—Los elementos de derechas y de izquierdas que pertenecen a la Sociedad «El Sitio», han llegado según parece a un acuerdo para la formación de una candidatura que será presentada al tratarse de la renovación de Junta directiva de aquella Sociedad.

RESPUESTA A UNA FELICITACION

Bilbao.—El gobernador de Vizcaya ha recibido una carta del ministro de Gracia y Justicia don Galo Ponte, dándole las gracias por la felicitación que aquél le dirigió al ser nombrado por la Diputación de Zaragoza hijo ilustre de Aragón.

EMPRESTITO PARA COMPRAR LIBROS

Vitoria.—La Caja de Ahorros ha acordado conceder al Ayuntamiento un préstamo que la corporación municipal había solicitado con objeto de comprar libros para la Casa de la Lectura.

NEVADA COPIOSA

Vitoria.—Durante casi todo el día ha nevado copiosamente.

San Sebastián.—Está nevando en estos momentos. La nieve ha cuajado y las calles están completamente blancas.

DE MADRUGADA

Sigue nevando copiosamente

A la hora de cerrar nuestra edición, nieva copiosamente. Lo del «blanco sudario» es un hecho y la ciudad—permítasenos esta especie de greguería ramonesca—ha vestido el traje de Don Tancredo.

Zaragoza no ha querido ser menos que la mayoría de las poblaciones españolas y cuenta, para regocijo de los súbditos de don Julián Alberto, con un temporal de nieves muy decentito.

Hoy los zaragozanos podrán contemplar unos amores tan célebres como los de Romeo y Julieta, Hero y Leandro, Pablo y Virginia.

Hoy podrán contemplar a los copos sobre las copas.

Las de los árboles y las de los sombreros, naturalmente.

CURIOSIDADES

Animales indeseables

Se sabe el hecho de la multiplicación excesiva del conejo en Australia, donde vive libremente en estado salvaje y todo lo destruye.

El mismo caso ocurre, al parecer, en América del Sur con el cerdo, que se propaga allí también libremente, sin ser domesticado.

Así sucedió en la Florida, en cuyos jardines penetraron y devastaron los campos.

En la isla de Galápagos, el cerdo fué introducido por los españoles. Hoy se ha convertido en una verdadera plaga. El capitán Cook, halló el cerdo en estado salvaje en Nueva Zelanda y no era raro el que allí matase un hombre a treinta o cuarenta animales de éstos en un solo día.

En la Queensland, los perros domésticos se cruzaron con los perros salvajes llamados Dingos y han acabado por convertirse en una verdadera plaga.

Nuestras especies domésticas de animales necesitan de la intervención constante del hombre, que regule y equilibre su propagación, cosa que no es precisa hacer con las especies salvajes.

¿Matrimonio de príncipes?

Los diarios ingleses y algunos otros de distintas nacionalidades acogen el rumor de que la princesa Astrid de Suecia emprenderá muy en breve un viaje a la Gran Bretaña, donde se propone permanecer bastante tiempo.

Espérase que al terminar su estancia en Inglaterra podrá ser anunciado oficialmente que la encantadora princesa es la prometida del príncipe de Gales.

Semejante acontecimiento ha despertado en Francia gran expectación.

Es la primera vez, después de tres siglos, que una princesa que lleva en sus venas sangre francesa se coloca en condiciones de llegar al trono de la Gran Bretaña.

Porque la princesa Astrid es nieta del mariscal Bernadotte.

Diputación de Huesca

DEL MOMENTO

El hombre prehistórico

Ortega y Gasset, en su trabajo «Las Atlántidas», señala como algo característico de los días que estamos viviendo, «la atracción que siente el europeo por las épocas humanas más remotas o las civilizaciones más distantes; no sólo interesa Tutankamen y la egiptología; no sólo se excava en la orilla del Nilo; hace poco notificaban los periódicos que se han descubierto en Laponia los restos subterráneos de una antiquísima civilización; en Mesopotamia trabajan los azadones con fervor superlativo; la prehistoria horada por todas partes el planeta; en los últimos veinticinco años se ha ampliado gigantescamente el horizonte histórico».

También en España trabajan los azadones buscando en el seno de la tierra el secreto de las más remotas generaciones extinguidas, y de aquí así ocurre son buena muestra los últimos hallazgos del padre Carballo, aflorados en los asturianos yacimientos de Colombres.

Colombres es una villa de la provincia de Oviedo, en el término municipal de Ribadedeba. El nombre de esta villa recordaba la defensa que de su tierra hizo allí un grupo de valeroso asturianos en los tiempos de la francesada. Mas desde hoy ese nombre irá unido a otras gestas no menos interesantes, las relativas a un descubrimiento paleontológico de un gran interés.

Con la cabeza hacía Oriente y apoyado sobre una especie de nido formado con piedras talladas, el padre Carballo encontróse con el esqueleto del hombre prehistórico, perteneciente, según todos los indicios, a un aborigen hispano de la tercera raza paleolítica, o sea la que se conoce con el nombre de Cromagnon, posterior a la de Canstadt, y que para algunos antropólogos señala un período de transición.

El padre Carballo pudo fotografiar el esqueleto, antes de que el contacto con el aire lo convirtiese en polvo, que correspondía a una raza alta y robusta, de cráneo grande e irregular, alargado y estrecho (dolicocéfalo), pero aplanado en la base, de frente ancha, recta y espaciosa, cara más ancha que larga, nariz delgada y prominente y muy salido el hueso de la barba.

Junto al esqueleto halláronse hachas de piedra y objetos de la industria y arte de aquella época, que el descubridor entiende ser la Cuerquense, anterior a la Edad de la piedra pulimentada. ¡Como quien dice ayer!

El cráneo del esqueleto hallado presentaba las huellas de haber sufrido la operación que los llamados llaman trepanación, lo cual nada tiene de extraño por cuanto, según parece, acostúmbrase a extraer el cerebro antes de dar tierra a los cadáveres. También se han hallado restos de ciervos y osos y montones de moluscos fósiles.

En esta aparición del hombre prehistórico, siquiera sea en esqueleto, los súbditos de este juvenil 1926 que está consumiendo ahora sus primeros días, debemos ver una razón de poderosa actualidad. Ese español anterior a la existencia de España, contemporánea del mammuth y del oso de las cavernas, capaz de trasladarse del Africa a España sin necesidad de embarcarse y que conoció la infancia de los Pirineos, ese aparecido de las remotas auroras de nuestra historia que abandona su tumba y se llega hasta nosotros siquiera sea por el camino palpable de la noticia telegráfica, es una gran lástima que «se haya hecho polvo», por más de que se le haya podido fotografiar, aunque vaya usted a saber si a estas horas su espíritu no ha encarnado en la flamante corporeidad de cualquier convecino nuestro, escogido, naturalmente, entre aquellos que se alegran de haber nacido en estos tiempos tan echados para atrás.

A mí, cuando he leído esa noticia de la aparición del hombre prehistórico, no me ha sorprendido. En realidad, atento a lo que nos rodea y envuelve, aun sin querer que nos envuelva, porque a la fuerza ahorcan, no podía sorprenderme la orientación señalada por la marcha de los acontecimientos; lo único que me ha sorprendido, como una súbita aceleración de la velocidad regresiva, ha sido lo prodigioso del salto dado... nada menos que hasta la prehistoria.

Pero, luego de leer no ha mucho la noticia que nos diera Gabriel Alomar, del auto de fe celebrado en su tierra mallorquina, quemándose en él montones d elibros, después de las predicaciones de un misionero, ¿quién puede sorprenderse de que al hombre primitivo le entren ganas de dejar su sepulcro para darse una vuelta por nuestra tierra... ¡Se encontrará como en su caverna de la edad de piedra!

Y, si coge un periódico y se entera de que los príncipes y los obispos se dedican ahora, en el país de los húngaros, a la productiva labor de falsificar billetes de Banco, y que los exemperadores entretienen sus forzados ocios haciéndoles la competencia a los actores de cine, entonces hasta es fácil que se burle de nosotros, y de nuestras tan cacareadas conquistas de la civilización.

J. GARCIA MERCADAL

EL PUERTO DE SOMPORT.—EL POSTE FRONTERIZO HISPANOFRANCES DURANTE LA ULTIMA NEVADA
(Foto F. Gállego). (Fotograbado La Voz de Aragón)

PRO ESCUELAS

El barrio de San José pide una escuela

Los vecinos del barrio de San José celebrarán hoy una velada artística, a cargo de aficionados del barrio.

Objeto del festival—como el que se celebró la semana anterior y se celebrará la próxima—es recaudar fondos para la construcción de una escuela.

El simpático barrio ofreció terrenos al Ayuntamiento; éste le dijo además que buscase materiales para la construcción. Y los vecinos hacen cuanto pueden por conseguir fondos para hacer la escuela y son merecedores de todo apoyo en sus nobles propósitos.

El Ayuntamiento bien podía prestar su ayuda a los vecinos del barrio de San José, que no piden gollerías precisamente, y ofrecen, además, todo lo humanamente posible para que a sus hijos no les falte instrucción, o tengan que ir a buscarla a otros barrios lejanos.

Han ofrecido terreno; buscan las primeras pesetas para la construcción de la escuela.

¿Tan imposible es que el Ayuntamiento complete lo demás?

No es un teatro, no es un salón de baile, no es un frontón lo que piden...

Es una escuela nada más, señores concejales.

Pinceladas de humorismo

Si... sí... muy bonita

Los poetas están de enhorabuena. La nieve ha caído: blanca, impoluta, lenta y... (fastidiosa).

Nosotros, para acabar antes, vamos a soltar de un golpe todos los lugares comunes que se manejan en tan preciosas ocasiones, y ante tus ojos, lector, queremos que desfilen en seguidita y a paso de carga todo aquello tan lindo del «blanco sudario», «los cuervos sobre la nieve», «la niña que equivoca el sendero y se le aparece el Hado—«el...hada» tenía que estar forzosamente—la damita enferma, que espera, tras los cristales, que llegue el Amor, en tanto caen los copos». Y, en fin, todas aquellas cosas tan bonitas, que hemos leído tantas veces.

Y cumplido ese deber que la obligación nos imponía, repetidos los lugares comunes que habíamos adquirido como cada «quisque» en el almacén de ropas hechas de la literatura, nos ponemos en jarra como cualquier rabanera desvergonzada, y le soltamos a «doña Nieves» cuatro palabrotas de las peor sonantes de nuestro repertorio.

La nieve será bonita en una ilustración del «Blanco y Negro». No lo dudamos.

La nieve será lindísima, vista a través de las «aleluyas» de cualquier poeta, con o sin melena. Seguramente.

La nieve hace preciosa cuando es de harina y se espolvorea en un «belén» infantil. ¿Qué duda cabe?

Pero la nieve «sacada de la realidad» que nos hiela las yemas de los dedos y nos afea la punta de la nariz, nos parece lo peor que ha podido inventar «mamá» Naturaleza, aunque con tal declaración nos nieguen el saludo del Valle y Bonaní, pongamos por poetas amigos.

La poesía ante la nieve no la sentimos. Nuestra inspiración camina ahora por las tiendas donde vendan bufandas, estujas, mitones, o en casas donde tengan calefacción central. A tales «utensilios» les cantaríamos —si supiéramos—en versos alejandrinos.

Pero a la nieve, nada, ni una simple cuarteta, ni un pareado. Prosa vil, solamente.

La nieve no puede agradar sino a las que lleven el pelo a la «garçonne».

A éstas les bastará ofrecer su cogote a la intemperie: ¡el frío «pela»!

Ramón LACADENA

Dr. Bandragen

SANATORIO QUIRURGICO

CIRUGIA GENERAL Y ESPECIAL DE LAS VIAS URINARIAS Y MATRIZ

Edificio aislado y rodeado de arbolado y jardín, con habitaciones confortables, de tres clases, para estancias de enfermos en tratamiento.

PASEO DE SAGASTA, 25

GALERIA DE CHICAS GUAPAS

Angelines Berdala, de Alborge

GALERIA DE CHICOS GUAPOS

Fernando Morán Bono

UNA INTERVIU

Maravillosas aventuras de Bagaría en casa de un millonario

Bagaría me habló el otro día de sus andanzas por Ultramar. Hoy me ha contado otras aventuras: aventuras de su bohemia en España. Como sería imposible narrarlas todas, voy a limitarme a escribir un trozo de nuestra conversación.

***

—¿Usted no sabe—me pregunta Bagaría; usted no sabe mi aventura con míster Deering?

—No. ¿Quién era míster Deering?

—Míster Deering era un yanqui. El hombre más rico del mundo. Le llamaban el rey de la ensaimada, porque era el propietario de todas las grandes explotaciones de ensaimadas del Globo. Tenía fábricas de ensaimadas en Filadelfia, en Boston, en Chicago, en Nueva Orleans, en Edimburgo, en Turín, en Lille, en Marsella, en Constantinopla, en Buenos Aires, en... Bueno, hasta en Granollers.

—¿Hasta en Granollers?

Bagaría se pone muy serio, y llevándose la mano al corazón, declara:

—¡Palabra de honor!: hasta en Granollers.

Luego pregunta:

—¿Saben ustedes qué venta tenía?... Pues, ciento cincuenta mil pesetas...

—¿Ciento cincuenta mil pesetas, diarias? Sólo en la compra de unos yacimientos de ensaimadas que se descubrieron en... en... Bueno, por ahí por Rusia, pues se ganó cerca de quinientos millones de pesetas. ¡Era un bárbaro! Y ¡vivía de un modo!... Era él, la mujer y cinco hijos, y cada uno tenía cuatro palacios: uno para primavera, otro para verano, otro para otoño y otro para invierno.

—Cuatro por siete veintiocho. ¿De manera que la familia Deering, necesitaba para vivir veintiocho palacios?...

—Ah, sí, señor, sí. Veintiocho palacios. Míster Deering tenía: uno de invierno, en Sitges, otro de primavera, en Sevilla; otro de verano en un pueblo de la península de Alaska, que no me acuerdo ahora cómo se llama, y otro de otoño, en París. Su mujer tenía: el de invierno en El Cairo; el de primavera en Florencia; el de verano en Bergen, y el de otoño aquí, en Madrid, en el barrio de Salamanca. La chica mayor tenía: el de invierno en Niza; el de...

—Bueno, bueno, Bagaría... En resumen, ¿Cómo conoció usted a míster Deering?

—Me llamó para que le hiciera una caricatura... Sí. El estaba en Sitges y yo en Barcelona. Y me mandó un auto, para que fuera a su casa. Un auto magnífico, con su cama turca, biblioteca, baño y hasta un pequeño bar, que servía automáticamente bocks de cerveza a presión y bocadillos de anchoas...

—¡Excelente!... Pero el automóvil no era nada en comparación con el palacio. Figúrense ustedes que tenía cincuenta criados chinos, aparte de ocho palafreneros ingleses, tres chófers yanquis, cuatro mozos de comedor franceses, cinco cocineras vascas...

—Bagaría, basta de detalles, ¡por Dios! Cuente usted qué le pasó con míster Deering.

—Pues verán. Llego y nada más llegar, me dice míster Deering: «Vamos a tomar el aperitivo». Con que vinieron unos «cocteleros» (lituanos por cierto) que tenía, nos trajeron «cock-tails» y nos los tomamos. Luego dice Deering: «Ahora a comer». Al sentarnos a la mesa tuvo un rasgo muy delicado. Me preguntó: «A usted, ¿cuál pintor es el que más le gusta?». Y yo dije: «El Greco». Con que inmediatamente aparecieron doce chinos y en un lado del comedor pusieron varios cuadros del Greco: «El enterramiento del conde de Orgaz», «El caballero de la mano en el pecho» y otros... Luego me volvió a preguntar: «¿Qué música prefiere?» Y yo respondí: «El chotis, a iquierdas». Y apenas lo había acabado de decir vinieron...

—Doce chinos...

—No: diez. Esta vez, solamente vinieron diez. Pusieron un piano de manubrio en otro lado del comedor y empezaron a tocar chotis. Por último me dijo Deering: «¿Qué lectura le agrada?» Y yo contesté: «Novelas de Dickens». E inmediatamente llegó un chino y se puso en otro lado del comedor a leernos «El Club Pickwinck».

—¿Pero en qué idioma leía el chino?

—Pues... en catalán. Con un poco de acento chino, naturalmente; pero en catalán...

—Todo eso, ¿tendría por objeto hacerle agradable la comida?

—¡Claro! Era la costumbre de míster Deering siempre que convidaba a alguien a comer...

—¿Comerían bien?

ARAGON PINTORESCO.—LA CONCHADA, DE BIESCAS
(Foto F. de las Heras) (Fotograbado La Voz de Aragón)

—De un modo magnífico. Verán ustedes qué menú nos dió...

—Déjelo. No se moleste. Dígame qué le pasó con él.

—Verán. Verán. Hay que ir con método. A los postres estábamos así... un poco... alegres. Y uno dijo: «¡qué lástima no estar en Colombia!; ¡de buena gana me comía un «pistaquito» al ron! El «pistaco» es una fruta que no se da más que en los huertos de Santa Fe de Bogotá y que no lo traen a Europa porque se pudre en la travesía.

Al oir aquellos míster Deering tocó un timbre especial que llevaba en el anillo, como si fuera una piedra preciosa y que le servía para llamar a sus criados desde cualquier sitio, porque era un timbre lanza ondas hertzianas... ¿comprenden?... Lo tocó tres veces. Luego nos dijo: «vamos a tomar café, mientras viene el aviador con los «pistacos». Pasó una hora, o cosa así, y oímos el motor de un aeroplano. En seguida entró un chico y dijo: «Señor, el aviador Brown acaba de llegar de Baranquilla con los «pistacos», que le ha encargado el señor. ¿Puede pasar? «Que pase», dijo míster Deering.

De pronto Bagaría calla y pasea una mirada por el corro de sus oyentes.

—A lo mejor—dice—se creen ustedes que todo esto que estoy yo contándoles es mentira...

—No, hombre.

—¡De ninguna manera!

—¡No faltaba más!

Bagaría sonríe complacido y reanuda su relato.

—Pues, verán ustedes. A la hora de acostarnos...

Vicente SANCHEZ-OCAÑA

NOTAS MILITARES

EN CAPITANIA

Ayer cumplimentó al capitán general, en visita de despedida por su viaje a Madrid el alcalde don Julián Alberto Cerezuela.

CONCURSOS

Con fecha 9 del corriente se anuncia concurso para proveer una plaza de comandante profesor en los colegios de Carabineros. Las instancias, debidamente documentadas, se cursarán directamente al ministerio de la Guerra en el plazo de un mes.

Con fecha 11 del corriente se anuncia asimismo concurso para cubrir una vacante de auxiliar de somatenes que existe en la 8.ª región, con residencia en Cangas de Olís (Oviedo).

El plazo de admisión de instancias es de veinte días.

SERVICIO DE LA PLAZA PARA HOY

Principal: Pontoneros.

Parada: Pontoneros, Rey, 9.º Ligero y 2.º de Intendencia.

Jefe de día: Teniente coronel de Gerona, don José Serrano Avila.

Imaginaria: Otro de Aragón, don Francisco Barba Badosa.

Hospital, provisiones y reconocimiento de piensos: 2.º capitán de Pontoneros.

Polvorín de Torrero: Lanceros del Rey.

SERVICIO CAMPO DE SAN GREGORIO

Mañana, 8,30: Médico de Alumbrado y capellán del Infante.

SERVICIO DE VIGILANCIA

Zona interior: Primer sector, Aragón, segundo, Infante; tercero, Gerona.

Zona exterior: Primer sector, Lanceros del Rey; segundo, Castillejos.

Extraordinaria; Pontoneros.

VIDA RELIGIOSA

Santos de hoy.—San Hilario, obispo; San Eufrasio; San Félix, presbítero, y San Malaquías, abad.

Cultos.—La Obra de los Jueves Eucarísticos, celebra comuniones en todas las iglesias, y por la tarde, a las cinco, la Hora Santa en San Cayetano, con plática.

En las Mercedarias, a las ocho, misa de comunión, y por la tarde, a las cuatro, los cultos mensuales de las señoras de la Vela.

En el Seminario Pontificio, a las diez de la noche, vigilia de la Adoración por el turno quinto.

Cuarenta Horas.—En la iglesia del Hospital de Nuestra Señora de Gracia.

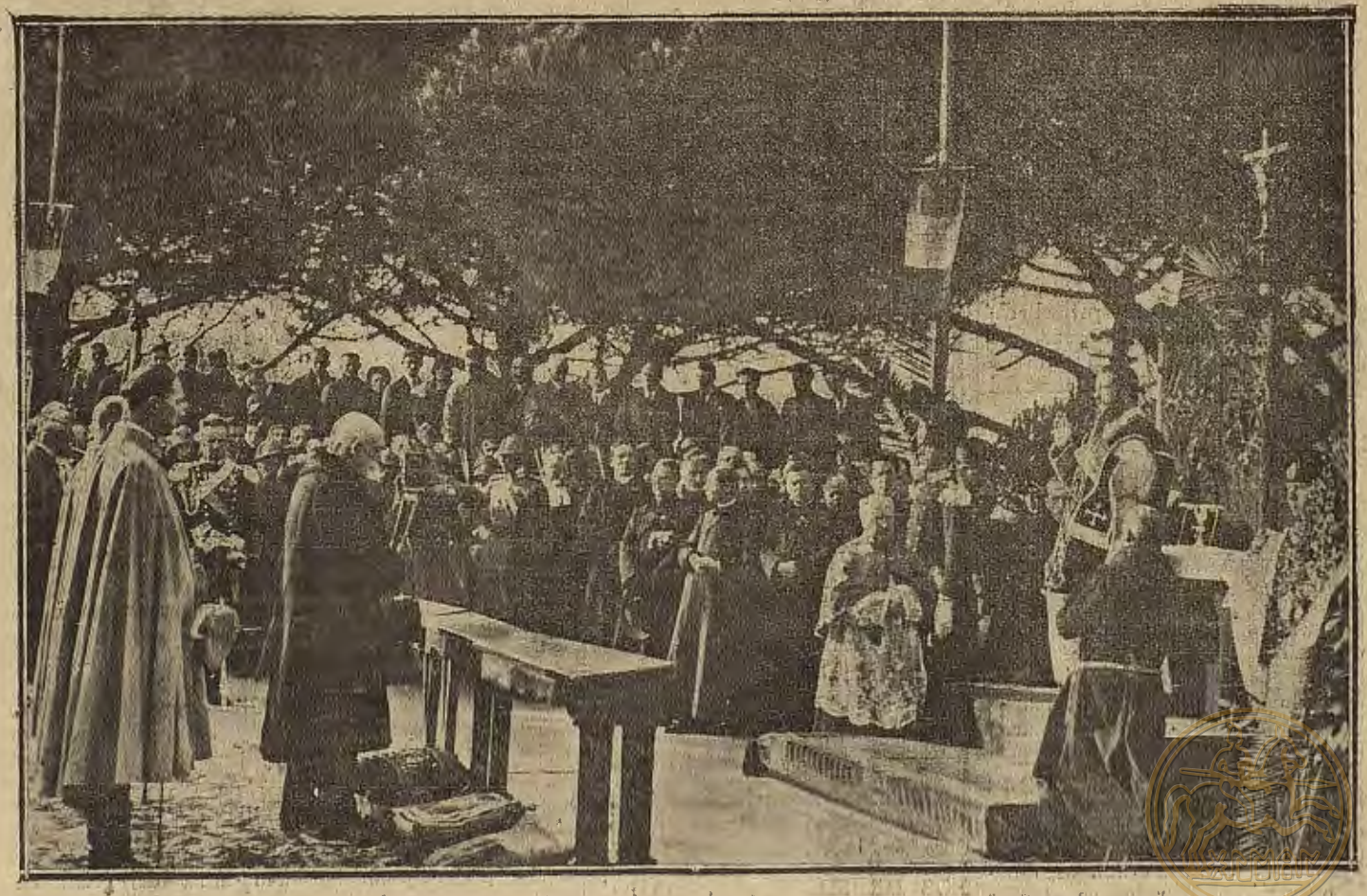

ROMA.—EN LOS JARDINES DEL PALACIO REAL DE BORDIGHERA.—PRIMERA MISA DE REQUIEM POR LA REINA MARGARITA DE ITALIA, CELEBRADA POR EL P. STANISLAS, CAPELLAN PRIVADO DE LA DIFUNTA SOBERANA, ASISTIENDO EL PRINCIPE TOMAS DE SABOYA, HERMANO DE LA REINA MARGARITA, Y EL DUQUE DE GENOVA
(Foto Vidal) (Fotograbado La Voz de Aragón)

Noticias del Extranjero

Acerca de una prohibición

Londres.—Habiendo prohibido el gabinete socialista, de Dinamarca a los oficiales del ejército formar en las logias masónicas, bajo la pena de expulsión, la prensa comenta la orden y se pregunta qué es lo que hará el rey de Dinamarca, que es almirante y fracmasón.

Un Incendio

SEIS NIÑOS PERECEN ABRASADOS

París.—Comunican de Ollava que se ha incendiado un gran edificio oficial y que han perecido abrasados seis niños.

Aparte esta desgracia, las pérdidas son considerabilísimas.

Créese que el siniestro ha sido intencionado.

Doble crimen y suicidio

UNA VENGANZA

París.—Comunican de Ludvigshoffen que un empleado que había sido despedido de la casa donde prestaba sus servicios, ha dado muerte a tiros a su patrono y a su esposa, ha herido gravemente a una señorita y a un criado y después se ha suicidado.

Desaparición de documentos militares

París.—Dicen de Praga que con motivo de haber desaparecido importantes documentos militares del archivo nacional, han sido detenidos un jefe, varios oficiales y numerosos subalternos de la oficina de espionaje.

A los autores de la desaparición les serán impuestas severísimas penas.

Notas diversas

LA CRISIS DEL TRABAJO EN ALEMANIA

Berlín.—Según una comunicación dirigida ayer por un representante del Gobierno a la comisión socialista del Reichstag, el número de obreros sin trabajo que hay actualmente en Alemania se eleva a 1.500.000.

RUSIA QUIERE ACENTUAR LA CRISIS RUMANA

Varsovia.—Se sabe de fuente segura que en los círculos políticos y militares de la Unión de las Repúblicas Soviéticas se manifiesta el intento de influir en la crisis rumana.

Quieren ahora explotar la abdicación del príncipe heredero para fomentar los disturbios en Rumanía.

En una reunión secreta de los jefes bolcheviques y del comité ejecutivo de la III Internacional se habló de la necesidad de ahondar la crisis rumana para que pase de ser un pleito familiar a convertirse en grave crisis política y social.

MUSSOLINI, CONSIENTE EN OPERARSE

Londres.—Según el corresponsal del «Daily Express» en Modena, el duce, atento a reiteradas indicaciones de los médicos, consiente en someterse a una operación quirúrgica antes de fines de este mes.

Mussolini ha tomado las disposiciones necesarias para asegurar la buena marcha de los asuntos de gobierno durante el tiempo que dedique a su curación.

DETENCION DE UN EXTREMISTA HUNGARO

Berlín.—Comunican de Viena que el diputado Olai, jefe extremista húngaro, ha sido detenido por suponérsele complicado en el asunto de la fabricación de billetes del Banco de Francia.

LOS QUE FALSIFICARON LOS BILLETES

Budapest. — Está plenamente comprobado que intervinieron directamente en la fabricación de billetes falsos el director del Instituto cartográfico y ocho empleados más.

Ha sido nombrado juez especial para instruir las actuaciones relacionadas con estre escandaloso asunto.

Créese que las declaraciones del jefe extremista detenido recientemente aportarán mucha luz a varios extremos del sumario.

EL EXKAISER SE HA OPERADO.—Y EL MEDICO MUERE A LAS POCAS HORAS

París.—Despachos recibidos de Doorn dicen que el exkaiser Guillermo ha sido objeto de una operación quirúrgica en el oído derecho.

La operación fué realizada con éxito completo.

El cirujano que practicó la operación, doctor von Helmet cenó aquél mismo día con el exkaiser. Repentinamente se sintió indispuesto y fué conducido a una clínica de Utretcht donde a las pocas horas falleció.

CRISIS PARCIAL

Viena. — El señor Mataya, ministro de Asuntos exteriores de Austria ha presentado la dimisión de su cargo.

INFORMACIONES INEXACTAS

París.—Los diarios parisinos de la mañana han publicado algunas informaciones inexactas según las cuales existen divergencias entre el mariscal Pétain y el Estado Mayor general respecto al proyecto de ley de organización general del ejército.

El texto del proyecto que será sometido el viernes al Consejo Superior de Guerra, está redactado de completo acuerdo entre el Estado Mayor general, el mariscal Pétain y el ministro de la Guerra.

DOS BARCOS A PIQUE

Londres.—Ayer se fueron a pique un vaporcito y otra embarcación.

UN PERRO SENTENCIADO Y EJECUTADO

Nueva York.—El Juzgado de Pickeville ha pronunciado el siguiente fallo contra un perro que ha mordido a otro:

«Declaro al procesado culpable con arreglo a la acusación».

En consecuencia con este fallo, el perro fué condenado a muerte y electrocutado por el verdugo oficial.

PARA REALIZAR PESQUISAS

París.—Dícese que han sido enviados a Amsterdam dos comisarios de policía franceses para realizar determinadas pesquisas en relación con la falsificación de billetes del Banco de Francia descubierta en Hungría.

UN ROBO AUDAZ

Nueva York.—En pleno día y a la hora de mayor animación, dos joyeros fueron asaltados en plena calle por una partida de ladrones que les golpearon en las cabezas con las culatas de las pistolas hasta que les hicieron caer sin sentido.

Los malhechores se llevaron las maletas de los joyeros que contenían diamantes por valor de cien mil dólares.

Inmediatamente de cometida la fechoría saltaron los bandidos a un automóvil que los esperaba y lograron escapar en medio de un tiroteo de la policía que no logró darles alcance.

UN NUEVO SUERO ANTITETANICO

París.—El doctor Rousse, director del Instituto Pasteur, ha dirigido a la Academia de Ciencias una comunicación describiendo cierta antitoxina inventada por los doctores Ramón y Feller, que puede ser inyectada a grandes dósis e inmuniza total y absolutamente contra la infección tetánica.

NIEVE EN NAPOLES

Roma.—Nieva copiosamente en los alrededores de Nápoles.

La erupción del Vesubio continúa y la montaña aparece totalmente cubierta de nieve excepto alrededor de la boca eruptiva.

EL PRECIO DE ALGUNOS CUADROS

Nueva York.—Se han vendido en subasta pública 31 cuadros pertenecientes a la colección Willings.

Ha producido la venta once millones de francos y la firma que más alta cotización ha logrado es la de Corot. El cuadro de este pintor francés, titulado «Las bañistas de las islas Borromeas» ,fué adquirido por millón y medio de francos.

Un cuadro de Millet fué vendido en 700 mil francos y otro de Rousseau en 680 mil.

ULTIMA HORA

Continúa sin resolver la crisis en Alemania.—Reinan intensísimos fríos en Europa.—Una espantosa catastrofe en la que perecen cien mineros

UN SALUDO PARA LOS PRESIDENTES DE URUGUAY, BRASIL y REPUBLICA ARGENTINA

El Gobierno ha tomado el acuerdo de entregar a los aviadores comandante Franco y capitán Ruiz de Alda mensajes cariñosos de felicitación para los presidentes de las repúblicas de Uruguay, Brasil y Argentina, que son los países donde harán escala en su raid «Sevilla-Buenos Aires».

CHOQUE DE AUTOMOVILES

Esta noche en la calle del Arenal chocaron dos automóviles.

Resultaron un herido grave y cinco leves.

NOTAS DE MARRUECOS

Tetuán.—Los aviadores bombardearon grupos enemigos que se situaron en las alturas inmediatas a la posición de Kudia Tahar y que fueron disueltos y perseguidos por los aeroplanos, que hicieron sobre los rebeldes nutrido fuego de ametralladoras.

Al regresar al aerodromo el aparato del teniente Saleta sufrió una avería en el motor y tomó tierra en las inmediaciones de la posición del Mogote.

Durante la noche pasada los reflectores de la posición de Ain Yemen permitieron descubrir un convoy enemigo que intentaba atravesar la frontera tangerina.

Melilla.—En actos del servicio resultó herido en Axdir el teniente de Ingenieros don José García Baquero.

Realizaron una excursión a Dar Drius el comandante general y el coronel Goded para informarse de los destrozos que produjo la explosión provocada por unos malhechores que trataban de destruir un puente.

Aseguran los confidentes que para reanudar la guerra ha marchado al frente del Quarga el hermano de Abd el Krim.

EL VIAJE DEL REY

Córdoba.—Anúnciase oficialmente que el rey llegará a Bujalance el día 15, a las doce de la noche.

LOS DRUSOS HAN VOLADO UNA VIA FERREA

Londres.—Telegrafían de Beirut que los bandidos drusos hicieron saltar la vía férrea a 12 kilómetros de Damasco.

Este atentado dió lugar al descarrilamiento de un tren de mercancías.

Ignórase si hubo desgracias personales.

LA CRISIS EN ALEMANIA

Berlín.—El presidente Hindemburg ha recibido a los señores Fehrembach y Koch a quienes encargó de tantear el terreno para la formación de un gobierno de gran coalición.

Estos señores comunicaron al mariscal presidente que sus gestiones han tenido resultado negativo.

En virtud de ello el presidente se propone ahora constituir un Gobierno neutro con elementos pertenecientes a los partidos del centro.

EL FRIO EN EUROPA

Riga.—Reina frío intensísimo en Estonia y Lituania.

En Finlandia ha marcado el termómetro cuarenta y cuarenta y cinco grados bajo cero.

Manadas de lobos hambrientos invaden las poblaciones y atacan a los campesinos.

Londres.—La temperatura es de frío extremado.

El termómetro ha descendido notablemente.

Roma. — Nieva copiosamente en Milán, Florencia y Turín, habiendo llegado a nevar en Nápoles.

Por la noche hizo su aparición la nieve en Roma, llegando a alcanzar en las calles cuatro centímetros de espesor.

París.—En toda Francia reina un frío intenso.

De varias regiones informan la existencia de violentos temporales.

En Toulousse ha caído una abundante nevada.

En Perpignan, Bezieres y Montpellier la temperatura es muy baja. Durante el día estuvo nevando.

EXPLOSION EN UNA MINA.—TREINTA Y UN MUERTOS

Londres.—Comunican de Nagasaki que se ha producido una mina de grisú en la mina de Tacamatu.

En esta explosión murió un minero y resultaron otros varios.

Para realizar trabajos de salvamento y para extinguir el incedio producido en la mina penetraron en las galerías veinte mineros con diez ingenieros y mecánicos.

Cuando estaban todos en el interior sobrevinieron nuevas explosiones, que causaron la muerte de los treinta hombres.

FORMIDABLE CATASTROFE MINERA. QUEDAN ENTERRADOS UNOS CIEN MINEROS.—CREESE QUE TODOS HANPERECIDO

Nueva York.—Dicen de Matalister, estado de Oklaoma, que una explosión seguida de incendio en una mina de carbón sepultó a un centenar de mineros que se encontraban en las galerías siniestradas.

Estas galerías se encuentran a unos cien metros de profundidad.

Témese que hayan perecido todos los mineros.

La explosión fué tan formidable que se oyó a una distancia de nueve kilómetros a la redonda.

Oklaoma (Estados Unidos). — Recíbense nuevos detalles de la explosión ocurrida en una mina de carbón.

Realízanse trabajos activísimos para encontrar la situación de los sepultados y socorrerles si es que aún es posible.

Las galerías de la mina han quedado en tal estado que los trabajos se realizan en condiciones desfavorables.

Por otra parte la opinión general es que los cien mineros aproximadamente que fueron sorprendidos por la explosión han perecido.

La Cocina Práctica

PATATAS A LA INGLESA

Lavadas, limpias y cocidas en agua y sal, se pondrá a calentar en una cazuela un gran trozo de manteca, y después de cortadas en rebanadas, se echarán dentro las patatas, sazonándolas con pimienta, sal y moscado molida. Se harán saltar sin dejar que se le derrita enteramente la manteca, y se sirven en un plato que está muy caliente.

POLLO CON CINCO CLAVOS

Se cortan diez trozos de criadilla en figura de clavos y se meten cinco a cada lado de la pechuga del pollo, por otros tantos agujeros hechos al intento con una punta de madera. Dispuesto de este modo, se pone en una cazuela con tapadera que cierre herméticamente y se sirve cercado con criadillas colocadas en la escalerilla.

TORTA DE ARROZ Y AVES

Cuézase en caldo una libra de arroz de manera que esté bien espeso y sazonado, y échese una capa en una tartera untada con manteca o en un plato que resista el fuego, y váyase colocando encima un fricandó de pollos o desperdicios de ave, y cúbrase con otra capa del mismo arroz, que se igualará con la hoja de un cuchillo, haciendo los dibujos y adornos que se quiera. Se cocerán a fuego manso en el horno de campaña y se sirve en un plato desprendiéndola de la tartera con precaución para que no se rompa.

Con el mismo arroz muy espeso, se puede preparar una costrada o especie de corteza de pasta, se cuece en el horno, sosteniendo el interior con miga de pan que se quita después para llenarla con un fricandó o blanqueta, etc.

LOMILLOS DE SARGO SALTADOS

Se separan los solomillos en toda su longitud, quitándoles el pellejo con el cuchillo, y se divide por en medio; se hacen rehogar en manteca, espolvoreándolos con pimienta, sal, nuez moscada y después con zumo de limón. Cuando se han frito por un lado se les da vuelta, teniendo cuidado de que no se rompan y en seguida se sirven colocándolos en corona, con salsa a la ravigota, italiana, de tomate, a la tártara, etc., etc.

ANGUILA AL SOL

Se desuella, limpia y se corta a trozos; derrítase en una cazuela un poco de manteca y échese dentro la anguila con medio vaso de vino blanco y especia. Cuando esté cocida se añaden dos cucharadas grandes de fritada de escabeche y luego que se ha enfriado se reboza con miga de pan, se sazona con especia se vuelve a rebozar y se fríe al tiempo de presentarla a la mesa.

La fritada de escabeche se hace con zanahorias, pimienta, sal, dos clavos de especia, laurel, tomillo, vinagre y dos vasos de caldo. Se hace cocer todo esto en una hora y se cuela por tamiz.

TELEFONOS DE "LA VOZ"
Redacción 27
Administración . . 857

DE SOCIEDAD

VI

Ha salido para Barcelona don Mariano Sánchez.

—Para Cuenca ha salido la señorita Trinidad Cavero Cimarro.

—Ha llegado de Pamplona la señorita Carmen Lamana.

—Regresó a San Sebastián don Martín San Pío.

—Para Pamplona ha salido don Julián Ucelay.

—En viaje de novios ha llegado a nuestra ciudad nuestr oquerido amigo don Luis Belaunde acompañado de su esposa.

ONOMASTICA

Hoy celebra su fiesta onomástica el profesor de la Escuela Municipal de Música don Joaquín Zuliría.

ENFERMA

Se halla gravemente enferma la señora doña Pilar Colás de Arrondo, hermana de nuestro compañero de redacción Emilio Colás Laguía.

El estado de la enferma llegó a inspirar ayer alarmante inquietud.

Pero la consulta celebrada por los doctores Ros Mateo, Hernández Iribarne y Oliván, hizo concebir alguna esperanza dentro de la gravedad existente.

De todas veras celebraremos el pronto restablecimiento de la hermana de nuestro querido compañero.

NECROLOGICA

Mañana día 15, se cumple el primer aniversario del fallecimiento de don Gregorio Casañal Poza, industrial muy conocido en nuestra ciudad.

En la misa funeral que en su memoria se celebrará mañana en la iglesia de San Gil, a las once, se pondrán de manifiesto las muchas amistades con que el finado contaba en Zaragoza.

Con motivo del aniversario reiteramos el pésame a la familia del señor Casañal.

UNA CARTA CIRCULAR

La Unión de Municipios españoles

El presidente y el secretario de la Comisión ejecutiva de la Unión de Municipios españoles, han remitido a todos los Ayuntamientos adheridos una carta circular con la que inician su comunicación con los Concejos.

En la circular se advierte que se empleará este medio de relación, en tanto llega a editarse la revista proyectada.

El número de Ayuntamientos inscritos en la Unión pasa de 625.

Los Ayuntamientos han comenzado a cotizar desde el día 1 del actual.

En la segunda quincena de marzo se celebrará el Congreso extraordinario de la Unión. El Congreso ordinario se celebrará a fines del verano.

Una de las iniciativas de la Unión es procurar del Gobierno suspenda lo antes posible la intervención de los delegados gubernativos.

LOS TEATROS

Principal

Hoy en matinée de abono se hace un variado y muy atrayente cartel: la zarzuela cómica «El cabo primero», éxito personal de Felisa Herrero y «Maruxa», cantada por la Herrero, la Iglesias, Fusté, Beut y Pujalte.

Como este programa es de muy larga duración, comenzará la matinée a las seis en punto.

En la función de la noche se vuelve a representar la zarzuela en tres actos, del maestro Millán, «La Severa», que ha obtenido un éxito de interpretación, en el que ha destacado notablemente la labor del eminente tenor Vendrell.

Mañana por la noche reposición de «Doña Francisquita», por las primeras tiples Felisa Herrero y Emilia Iglesias y el notable tenor Emilio Vendrell.

CARTELERA

TEATRO PRINCIPAL. — Compañía de zarzuela.

Tarde, a las seis: «El cabo primero» y «Maruxa».

Noche, a las diez: «La Severa».

TEATRO CIRCO. — Hoy jueves 14 enero de 1926. Temporada cinematográfica. Estreno de «Ruta gloriosa». Sesiones a las 5 y 7 de la tarde y a las 9 y 11 de la noche.

TEATRO PARISIANA. — Compañía de variedades y «petits» revistas. Hoy, a las seis de la tarde y a las diez de la noche, la revista «Ba-By».

CINEMA ARAGON. — Hoy estreno de «La mujer que supo resistir», por Bárbara La Mar.

VIOLETAS IMPERIALES, la fastuosa película en la que la eminente artista Raquel Meller se reveló como futura estrella del arte mudo, se presentará el sábado y domingo próximos en el moderno Cinema España.

GRAN CAFE DE LONDRES
Café exquisito
Precios económicos
Se sirve a domicilio

SALON DORE. — Todos los días grandes sesiones desde las cuatro de la tarde. Escogidos programas.

ENA VICTORIA. — Todos los días escogidos y variados programas. Sesiones desde las cuatro de la tarde.

Cuerpo de Veterinarios municipales

Servicios prestados el día 12 de enero.

En el Matadero.—Se han desviado a la solubilización tres ovejas por enclenque; a la sal una cabra por flaca y a la venta a bajo precio siete reses lanares por flacas.

En plazas y mercados.—Se han retirado de la venta, por insalubres, 19 kilogramos de pescado y 87 de frutas.

En vaquerías.—Se han ordenado medidas de higiene y sanidad pecuaria en doce vaquerías afectas de glosopeda.

En el servicio extraordinario de inspección de leches fueron denunciados dos expendedores por llevar cántaros con agua clara sin justificar su destino y fueron tomadas varias muestras de leche en la vía pública.

SUCESOS

REYERTA ENTRE VECINOS

Pedro García García y Gregorio Ventura Lacasta, de 36 y 45 años, vecinos de Torrellas, cuestionaron por la rotura de una reja de vertedera, llegando a las manos.

Se agredieron mutuamente, resultando Pedro lesionado de una pedrada.

El médico titular le apreció una herida que le interesa el hueso en la región frontal, calificando la lesión de pronóstico reservado.

El agresor fué detenido.

RATEROS SORPRENDIDOS

Manuel Rodríguez, vigilante nocturno en la explanada del Sábado, sorprendió a tres individuos que llevaban un saco y que los juzgó sospechosos. Al tratar de detenerlos, éstos huyeron, dejando el saco con cinco gallinas, un gallo y un gabán.

El vigilante se incautó del saco abandonado por aquéllos y entregó en la Comisaría los efectos y animales sustraídos.

ANCIANA ATROPELLADA POR UN COCHE

En la calle de San Gil, frente a la de la Verónica, fué arrollada Raimunda Torcal Paisa, de 65 años, por el coche que guiaba Ricardo Bernal Mora. Raimunda cayó al suelo, quedando lesionada, siendo conducida por unos agentes de la autoridad a la Casa de Socorro, donde le hicieron la primera cura.

Se le apreciaron contusiones y erosiones en diferentes partes del cuerpo y conmoción visceral.

Su estado se calificó de pronóstico reservado.

En una camilla fué transportada al Hospital provincial, donde quedó hospitalizada.

LESIONADO POR CAIDA

Mariano Aglio Calvo, de 18 años, resbaló y cayó al suelo en el Coso, frente a la casa número 9, resultando lesionado.

En la Casa de Socorro fué curado de contusiones y erosiones leves en diferentes partes de su cuerpo.

SOBRE UN SUCESO

A cada uno lo suyo

Ayer dimos cuenta de que una desgraciada mujer, en un momento de perturbación mental, se arrojó por el pretil del Ebro al río.

Ateniéndonos a la nota que se nos facilitó en la Comisaría, hicimos constar que fueron dos guardias de Seguridad los que auxiliaron a la que estuvo a punto de perecer ahogada.

Pero si bien esto es cierto, también es verdad que quien tuvo la más importante intervención en el salvamento fué don Juan Pina, comerciante de Zaragoza.

Este señor fué el primero en darse cuenta de lo que sucedía, quien avisó a dos obreros que también contribuyeron al salvamento de la mujer, y quien avisó también a los guardias, que se encontraban en sitio bastante alejado para no conocer en el momento lo que sucedía.

Conste así y quede subsanada la omisión en que incurría la nota que nos fué facilitada.

REUNIONES

COLEGIO PROVINCIAL DE PRACTICANTES

En la reunión celebrada fueron reelegidos como presidente don Manuel Castellón; tesorero, don Enrique Llovet; vicesecretario, don Angel Santacruz y vocal, don Antonio Sebastián.

NOTICIAS

Con informes favorables ha remitido la Abogacía del Estado el proyecto de instalación de una línea para transportar energía eléctrica entre Villafeliche, Miedes y Langa, y el proyecto de ordenanzas y reglamento de la Comunidad de regantes de la vega del Manubles, en Ateca.

BANCO HIPOTECARIO DE ESPAÑA

Préstamos sobre fincas rústicas y urbanas, plazo de 5 a 50 años, interés 5 y medio por ciento. Detalles,
GIMENEZ Y COMPAÑIA
D. Jaime I, 52

La Dirección general de Administración local, propone se rectifiquen determinados errores apreciados en los estados que se han formado por la Sección provincial de Presupuestos municipales.

En el «Boletín Oficial» de ayer se insertaba una real orden de Hacienda fijando normas para la tramitación de los concursos de secretarías de Ayuntamiento.

SOLDADOS CUOTA

Pueden adquirir equipo completo de Rosgala y diario, modelo oficial, más gorro cuartel por VEINTE pesetas.
EN LA SOMBRERERIA TELLO
Escuelas Pías, 63

Se ha declarado la enfermedad fiebre aftosa en las dehesas del Coscojar de San Juan y La Sierra sitas en el término municipal de La Vilueña.

Y la viruela ovina en la partida denominada Espandinas del término municipal de Pastriz.

CAJA DE AHORROS Y MONTE DE PIEDAD DE ZARAGOZA

Unico establecimiento de su clase en la provincia

FUNDADO EN 1876

Intereses abonados a los imponentes en 1924.	944.393'44 pts
Capital de los mismos en 31 de octubre de 1925. . . .	36.985.617'76
Libretas en circulación en dicho día.	35.130

Se admiten imposiciones desde 1 a 10.000 pesetas al 3 por 100 de interés anual. Las entregas y los cobros pueden hacerse todos los días, de nueve a una y de cuatro a seis. Los domingos, de nueve a doce, solamente. Préstamos sobre fincas, valores públicos e industriales, alhajas, muebles, ropas y efectos análogos en condiciones económicas excepcionalmente ventajosas. Como esta Institución es exclusivamente benéfica, todas las ganancias que se obtienen se destinan a aumentar las ganancias que responden al capital de los imponentes.

OFICINAS: SAN ANDRÉS, 10, SAN JORGE, 14, y ARMAS, 30

PIERROT

HABANA

- PIERROT -

Los cigarros habanos más aromáticos

EN TODOS LOS ESTANCOS

Una propaganda bien entendida en LA VOZ es base del desarrollo mercantil e industrial. Pídanos presupuestos y nuestro dibujante facilitará el éxito de sus anuncios.

LAS REFORMAS TRIBUTARIAS

El libro especial de ventas y operaciones para industriales y comerciantes

Por la secretaría de la «Confederación Gremial Española» se nos ruega la publicación de la siguiente nota:

«El Real decreto del ministerio de Hacienda por el que se obliga a los comerciantes e industriales a llevar un «libro especial de ventas y operaciones» a partir del primero de abril próximo ha producido desasosiego entre los elementos interesados. De ello son elocuente manifestación las consultas, comunicaciones diversas y telegramas recibidos por el Comité directivo de la Confederación Gremial Española.

Hemos procurado siempre quce la reflexión precediera a la acción; por esto hemos dejado incontestadas las comunicaciones recibidas hasta haber estudiado detenidamente el decreto y haber consultado con el propio ministro de Hacienda. Cumplido estos requisito, confiamos a las bondades de la prensa la exteriorización de nuestro pensamiento.

Coincidimos con el ministro en que es necesario «dar a los impuestos mayor flexibilidad, que les haga más justos y mayor generalidad, que los haga más llevaderos», y afirmamos con él que la actual contribución industrial «es un mosaico de tarifas, epígrafes y cuotas, con excesiva ordenación sistemática y con falta de elasticidad, que produce la desequidad tributaria»; pero discrepamos esencialmente en los procedimientos adoptados para remediar esos males.

Nuestra fundamental discrepancia es de principios. Nosotros repugnamos el «sistema» y el ministro lo deja intacto, procurando remediar solamente algunas de sus injustas derivaciones.

Creemos también que una adecuada reforma tributaria requiere un plan orgánico de conjunto, y de los decretos de Hacienda sólo se desprenden atisbos y orientaciones parciales cuyo alcance es imposible precisar. Estamos, por fin, que a la reforma del tributo ha de preceder una radical reforma de los órganos administrativos, capacitándolos debidamente para el cumplimiento de su misión.

Pero prescindiendo de nuestra ideología y situándonos en la posición y realidades que plantea el decreto, lamentamos que el primer ensayo de la tan pregonada reforma tributaria no responda a la esperanza que hizo concebir la manifestación reciente y terminante del jefe del Gobierno al afirmar que «las reformas tributarias se harían públicas con la antelación debida para que fueran obra nacional». De estas palabras cabía deducir la exteriorización de un plan, para el que se pediría la colaboración y el asesoramiento de los organismos representativos de las clases productoras. No hacerlo así, ha contribuído a la primera decepción. Se nos dirá tal vez que cerca de la Comisión respectiva pueden producirse cuantas alegaciones se estimen pertinentes; pero en relación con el decreto que a los comerciantes se refiere, por Real orden del 2 del corriente se deja a la incumbencia de la Comisión designada solamente el «estudio del modelo del libro» y no la resolución de las dificultades que engendran los preceptos del decreto, que tampoco ha resuelto y aclarado el ministro; de manera que las alegaciones ante la Comisión podrían ser exclusivamente de forma y lo grave en este caso es la cuestión de fondo que se deriva de algunos de los artículos del Real decreto.

Hubimos de preguntar al ministro si el decreto obedecía al propósito de establecer un impuesto sobre el volumen global de ventas, análogo al que existe en otras naciones. Contestó negativamente. «El propósito—dijo—es dar mayor flexibilidad al tributo; que este no tenga por base exclusivamente los signos externos. Todo comerciante o industrial pagará en tal concepto una cuota determinada y luego la tributación que corresponda según su potencialidad y desenvolvimiento. El libro de ventas podrá ser base para estas estimaciones».

Confesamos nuestra desorientación ante tales palabras, porque no sabemos relacionarlas con la misión asignada a la Comisión que se nombró por Real orden de 30 de diciembre último, y que debe proceder al «estudio de las tarifas de la contribución industrial y de comercio» y «proponer las modificaciones o reformas que de ellas deban hacerse», por cuanto creemos que ese estudio y reforma de las tarifas debiera proceder a lo que el Real decreto que glosamos u otra disposición pudiera ordenar.

Al señalar al ministro, entre otros inconvenientes, la confusión y desigualdad que engendra el artículo 1.º del decreto al disponer que deberán llevar el libro los comerciantes e industriales que «paguen cuota anual para el Tesoro superior a 500 pesetas», por cuanto un mismo tipo de establecimiento se halla en desigualdad tributaria, según sea una u otra población, y aun dentro de la misma población, como Madrid, según se halle en el casco, radio o extrarradio, sin que pueda afirmarse que el establecimiento del centro tenga mayor volumen de ventas que otro análogo del extrarradio o de población inferior, coincidió con nosotros en la apreciación de esta dificultad habida cuenta que se tributa por base de población; «pero esto—dijo—no sucederá cuando se aprueben las nuevas tarifas, y éstas se publicarán antes de entrar en vigor el Real decreto relativo al libro de ventas y operaciones». De ser esto cierto, nos afirmamos más en el criterio antes expuesto respecto a la inutilidad del decreto sin haber precedido aquel estudio y modificación de tarifas; y, de no resultar exacto, es imposible prever las dificultades que podrán derivarse del tan repetido decreto.

No teniendo el ministro ni la comisión orientación concreta respecto a lo que deberá ser «el libro especial de ventas y operaciones», limitándose aquél a señalar que tiene el propósito de que sea un libro de suma sencillez y fácil manejo, e indicándose en el artículo 3.º del decreto que el modelo deberá publicarse antes de 1 de febrero próximo, no creemos pertinentes otras manifestaciones que las ya consignadas hasta que se haya publicado el modelo del libro, y con él las instrucciones oportunas.

Ostentando la Confederación Gremial Española, entre entidades confederadas y adheridas, la representación de la mayoría de asociaciones libres de comerciantes e industriales de las distintas regiones españolas, por mediación de su comité directivo transmitirá oportunamente a las entidades las debidas instrucciones en relación con este asunto, encareciendo entre tanto la necesidad de actuar con una orientación definida para poder formular a su debido tiempo al ministro de Hacienda las observaciones que reflejen el sentir, a ser posible unánime, de las clases mercantiles. A este objeto agradeceremos que las asociaciones envíen a la berto Aguilera, 48, Madrid, cuantas alegaciones crean que deben ser tenidas en cuenta secretaría de la Confederación Gremial, Alen relación con las disposiciones del tan repetido Real decreto.»

Notas demográficas

NACIMIENTOS

María Villaverde Rodríguez, María López Alcaine, Eduardo Navarro Ibáñez, Concepción Aragón Calvo, Jesús Armenaro Fornés, Arturo Mozota Blázquez, Concepción Prades Bardají.

DEFUNCIONES

Eladia Galdeano, 63 años, Mayor, 21 y 23; Marcelo Cuellos, 25 años, barrio Santa Isabel; Tomás Betéré, 50 años, plaza San Pedro Nolasco, 5; Vicente Ferrer, 16 años. Hospital civil; José Hernández, 77 años, Sacramento, 4; Dolores Rodríguez, 9 meses, Casta Alvarez, 91; Justa Zaragoza, 75 años, Manuela Sancho, 25; Miguel Castillo, 84 años, Miralbueno, 73; Mariana Molía, 2 meses, Borao, 79; Carmelo Júlvez, 24 años, Cartuja Baja; Isabel Escolano, 8 meses, Fabiani, 21.

NOTA OFICIOSA

Actuaciones de la Unión de remolacheros

La organización de los remolacheros va extendiéndose, no sólo en las zonas de Zaragoza, sino en aquellas otras en que dedicándose a este cultivo de la remolacha, están careciendo de toda organización; y al conocer la que ahora se está llevando a cabo por los remolacheros de Aragón, intentan y solicitan se extienda hasta ellos.

Algunos pueblos de la provincia de Navarra y Logroño han solicitado hace tiempo vayan los señores propagandistas de la Unión a realizar por allí la referida propaganda; igual solicitaron los de las cuencas del Cinca. Pero la que más ha llamado la atención y ha agradecido la Comisión, fué la visita que ayer recibió de unos comisionados de la ribera del Tajuña, que vinieron a conocer las normas de esta organización para implantarla entre aquellos pueblos, comenzando por el de Yebra, de la provincia de Guadalajara.

Estas adhesiones y las que se van recibiendo de los pueblos de la provincia donde ya está constituída la Comisión Local Remolachera, hacen suponer que la Unión será una realidad beneficiosa para todos y especialmente para los remolacheros.

Preocupóse ayer la Comisión de los problemas que está planteando las anormalidades en el pago y en nombre de gran número de cultivadores de La Puebla de Alfindén, Santa Isabel y Pastriz hizó gestiones para que se verificase el pago a los mismos, conforme los bandos que se habían hecho en los mencionados pueblos; habiendo logrado se atendiese la petición. Otras muchas se están haciendo en estos días sobre el mismo asunto; y fuera de desear se concediese atenderlas, en bien de la economía regional.

ACTOS DE PROPAGANDA

A más del que hoy a las siete y treinta tendrá lugar en Villanueva de Gállego, el sábado proximo se celebrará otro de propaganda en el pueblo de Terrer; y al siguiente día, domingo, una gran Asamblea Comarcal en Ateca, a la que se ha invitado a los pueblos comarcanos.

Es de suponer nuevos éxitos en estas reuniones.

UNA SUBASTA

El suministro de carnes a los establecimientos benéficos de la ciudad

Se facilitó ayer a la Prensa la siguiente nota:

«El día 21 del actual, a las doce, se celebrará en la Diputación provincial subasta pública para contratar el suministro de carne de carnero con destino al consumo del Hospital y Hospicio de esta ciudad, durante el corriente año económico.

Los pliegos de proposición deberán presentarse en la secretaría de la corporación provincial hasta el día 20 del corriente mes, a las trece.»

La Reina de las Medias
es el establecimiento predilecto de las señoras de buen gusto por ser el UNICO especializado en medias y calcetines. Siempre hallará V. inmenso surtido y las primeras novedades
Antes de hacer sus compras, visítelo y no se arrepentirá
COSO, núm. 3 (Esquina a la Audiencia)

JUGUETERIA -- BISUTERIA
Especialidad 0'65 y 0'95
MANIFESTACIÓN, 64

FARMACIA
LUIS MAYOR
Miguel Servet, 21
SERVICIO PERMANENTE DEL 10 AL 17

SABAÑONES
Se garantiza su rápida curación empleando Ten-Te, frasco, 1'25
Farmacia R CLEMENTE ALLOZA
Mayor, 9 - Teléfono, 1196
Servicio permanente la presente semana.

PRECIOS DE SUSCRIPCIÓN
a
LA VOZ DE ARAGÓN

En Zaragoza, Huesca, Teruel, Navarra y Rioja

Mes	2 pesetas
Trimestre. .	6 »
Semestre . .	12 »
Año. . . .	24 »

En las restantes provincias:

Trimestre .	7'50 pesetas
Semestre .	15'00 »
Año. . . .	30'00 »

Extranjero:

Semestre . .	50 pesetas
Año	90 »

PAGO ADELANTADO

INSTITUTO DE ESTUDIOS ALTOARAGONESES Diputación de Huesca

El Mundo Deportivo

Noticiario

EL VIGESIMO CAMPEONATO INTERNACIONAL DE LUCHA GRECO-ROMANA.

Se ha celebrado recientemente en Buenos Aires, siendo proclamado campeón del mundo, el belga Constant le Marín, después de vencer a Javier Ochoa (campeón español) por una doble presa de espaldas, después de dos horas, 41 minutos y 10 segundos.

Los luchadores clasificados en los primeros lugares, fueron:

Primero, Constant le Marín (belga).
Segundo, Ochoa (vasco español).
Tercero, Kornotz (bávaro).
Cuarto, Travagliani (italiano).
Quinto, Stolzelwarld (alemán).

EL CAMPEONATO INTERNACIONAL DE HOCKEY SOBRE HIELO.

Telegrafían de Davos (Suiza), el vencimiento del equipo español por el belga. Nuestro equipo nacional no consiguió marcar ningún tanto, obteniendo en cambio cinco tantos los belgas.

En la misma ciudad suiza contendieron amistosamente los equipos austriaco y polaco, venció el primero por trece tantos a uno.

UNA PROTESTA Y UN DESAGRAVIO

La directiva del Tolosa F. C. telegrafió al gobernador civil de Guipúzcoa y a la Federación Guipuzcoana de fútbol, por la agresión de que fueron objeto sus jugadores al salir del campo donde contendieron en Pamplona con el Osasuna.

Los equipiers de este club, para desagraviarles, obsequiarán a los tolosanos con un banquete que se debe celebrar hoy.

GANO SCHAEFER EL CAMPEONATO DE BILLAR.

Tack Schaefer ha ganado el título de campeón, desposeyendo de su título al actual campeón Horcmans, sobre quien alcanzó una gran victoria en Chicago.

Schaefer obtuvo en conjunto, 1.500 puntos y su competidor solamente 850.

***

Harry Wills y Jack Dempsey activan sus respectivos entrenamientos para contender por el campeonato del mundo.

Como nuevo entrenador de Dempsey figura Guss Wilson, que hizo análoga labor con Carpentier.

***

El día 28 del actual, luchará en Edimburgo, Phil Scot contra Cook, que venció a Paulino Uzcudum. Si vence Cook luchará después contra Gené Tnuney.

***

Clement, campeón suizo semipesado y campeón europeo de su peso, ha sido derrotado después de cinco rounds, en Amsterdam, por el holandés Van Hoff.

Queda éste por lo tanto, como campeón de Europa en su categoría.

J. N.

Una nota del "Iberia,,

La Junta directiva del Iberia S. C., en su ferviente deseo de que la manifestación deportiva que ha d etener lugar el próximo domingo 17 no esté en ningún momento adulterada por los extremismos de los apasionados y considerand oque cuanto se haga por evitar su expansión ha de contribuir a la brillantez del partido, que desea se celebre en condiciones normales, y al buen nombre de la afición aragonesa, se dirige por medio de estas líneas a sus asociados y al público en general, solicitando de su sensatez, de su cordura, un comportamiento correcto y deportivo que en beneficio de todos ha de redundar.

Ante el ejemplo pernicioso que ofrecen los públicos de otras regiones, obligando a la autoridad gubernativa a la adopción de medidas rigurosas, debemos ofrecer la contrapartida de una ecuanimidad tal para juzgar nuestros pleitos, que nos realce y prepare para juzgar los ajenos.

A sus socios, sobre los que ejerce jurisdicción, a los de los demás Clubs y al público en general, sobre los que también la tiene desde el momento que en su campo se celebra el partido, se permite esta Junta directiva hacer todas las recomendaciones precisas para la evitación de incidentes y escándalos.

Hagan todos y cada uno de los concurrentes a este encuentro, propósito decidido de ver en el árbitro, sea quien sea, al representante de la máxima autoridad en el campo; de considerar a los jugadores cómo merecedores todos de la máxima consideración que en ningún momento puede ni debe ser alterada por el insulto ni por la agresión; de dar beligerancia a las opiniones ajenas dignamente mantenidas; de alentar sus particularismos con entusiasmo, pero sin menosprecio para los demás; y al final, cuando deslindados los términos de la lucha se hayan determinado vencedores y vencidos, ni la pasión de éstos debe extremarse con caracteres de despecho, ni el entusiasmo de los primeros debe dejar de ir acompañado del más caballeroso respeto para quien resulte vencido.

Si ello ocurre así, como esta Junta directiva anhela, todos habremos dado un alto ejemplo de deportivismo poniendo a prueba nuestras virtudes cívicas y todos habremos cumplido con nuestro deber.—LA DIRECTIVA.

Nota de Hacienda

Sobre una denuncia

El delegado de Hacienda nos remite, con ruego de que la hagamos pública, la siguiente interesante nota:

«Los comentarios y apreciaciones hechos estos días con motivo de una diligencia de reconocimiento practicada en las oficinas de Hacienda por el Juzgado de instrucción del Pilar, para depurar la veracidad de una denuncia por falsedad en documento público, han determinado al señor Delegado de Hacienda a dirigir un respetuoso oficio al señor Fiscal de esta Audiencia Territorial rogándole preste su atención a este delicadísimo asunto e interesándole que si de las diligencias sumariales resulta, como seguramente resultará, la inexactitud de la denuncia, se exijan al denunciante las responsabilidades a que se haya hecho acreedor por su infundada y gravísima imputación.»

T. S. H.

Programa para hoy, 14

MADRID

2,30 a 3,30, «Unión Radio» (373 m.). Sobremesa.

4 a 6. «Radio Ibérica» (392 m.). Concierto variado por la orquesta de la estación y varios artistas. Novedades gramofónicas.

6 a 8. «Radio Castilla» (340 m.) Concierto por el grupo lírico y orquesta.

10 a 1. «Unión Radio» (373 m.) Conferencia sobre «vidriería» por Mariano Padilla. Concierto variado por el sexteto de la estación. Isabel Soria (soprano), Carolina Peczenik (piano), y Zacarías Arcos (tenor). Obras de Mascagni, Delibes, Mozart (flauta encantada), Recital histórico de piano. «Fuga en «sol», Bach (padre); «Sybil», Felipe Bach; «Herrero armonioso», Handel; «Tambourin», «Rameau; «Le Moucheron» Couperin; «El cuclillo», Daquín; «Sonata», Scartati. Obras de Arrieta, Vives, Serrano.

BILBAO «Radio Vizcaya» (383 m.) De 10 a 12: Boletín meteorológico. Concierto. Charla deportiva. Noticias.

SEVILLA. «Radio Club» (350 m.) A las 9: Cotizaciones, concierto de orquesta y trío. 10: Programa variado. Noticias. Recital de piano. El tiempo. Quinteto. Ruszker, Danza, Proch, Meyerbus, Guerrero, Barrera y Saint-Saens. Noticias.

A las 12.30: Jazz-band y orquesta Ibáñez del Palacio de Hielo.

TOULOUSE (441 m.)

10 (mañana): Mercado local.

12,30: Música variada. 1: Boletín. 1,15: Concierto por la orquesta y conciertinos. 2,05: Crónica de teatros y cines.

5,20: Bolsa comercial de París. 5,45: Para agricultores. 5,50: Sesión infantil.

8,30: Informaciones generales y deportivas. 8,45: Música bailable. 9,15: Conferencia literaria, lecturas, continuación de la música.

DAVENTRY (1.600 m.)

10,30 (mañana): Boletín meteorológico.

11: Cuarteto Radio y varios artistas.

1 a 12: Programa de Londres.

LONDRES (363 m.)

1: Hora de Greenwich y gramófono.

3,15: Transmisión para escuelas sobre historia. 4: Libros para leer.

4,15: Música del restaurant Trocadero.

5,15: Sesión infantil. 6: Bailables.

7: Hora (campana «Big Ben»), boletín del tiempo y de noticias. 7,25: Estudios de Chopín, óp. 25.

8: Concierto por la banda militar de la estación, soprano y tenor. «Carnaval de París», Svendsen; «Redención», César Franck; «Passing By» Purcell; «Capricho Español», Rimsky; canciones inglesas y otras obras.

10: Hora de Greenwich, el tiempo, noticias.

10,30 a 12: Las bandas «Savoy Orpheans», «Savoy Havana» y «Savoy Tango».

Muere una octogenaria casi repentinamente, en el paseo de María Agustín

Manuela Lahoz Luengo, de 84 años, viuda, vendedora ambulante, se sintió gravemente enferma en el Paseo de María Agustín. En su auxilio acudió el somatenista don Antonio Rodríguez Serrano, que la llevó para que le prestasen asistencia facultativa en la farmacia de don Antonio Segura, sita en el número 31 del paseo citado.

La anciana falleció a poco de ingresar en la mencionada farmacia.

Avisado el Juzgado de guardia procedió al levantamiento del cadáver.

Arpovechamiento de aguas

RENOVACION DE SOLICITUDES DE INSCRIPCION

Para ser informadas y tramitadas, se han recibido en el Gobierno civil las siguientes:

Del Ayuntamiento de Santa Cruz de Moncayo, para el aprovechamiento de las aguas de la acequia de Irués, que se derivan de las sobrantes de San Martín de Moncayo.

Del alcalde de Monreal de Ariza para las que toman de dos azudes del río Jalón.

Del alcalde de Velilla de Jiloca, las procedentes del río Jiloca.

De don Tomás Galindo, vecino de Belchite, para las aguas tomadas del río Aguas Vivas en el azud de Valdefeches.

Del alcalde de Ateca, de las aguas que provienen de los ríos Jalón, Piedra y Manubles.

De don Roque García, vecino de Sabiñán, para las aguas de la acequia Jumande, que deriva del río Jalón.

Y de la Comunidad de regantes de Malón, para las aguas sobrantes de los pud los Vierlas y Novallas, procedentes de las acequias Orbo y Vendieque y del río Queiles, respectivamente.

Correos y Telégrafos

Telegramas detenidos por ser desconocidos sus destinatarios:

Aranda.—Domingo Giménez, gitano.

Tardienta.—José Fernández, Santiago números 3 y 5.

Agreda.—Latorre Pastor, Salamero, 6.

Barcelona.—Pilar Ballesteros, Lahera, 12.

Madrid.—Gregorio Irache, Democracia 68 al 75.

Madrid.—Gustavo Urrutia, Don Jaime I, número 44.

Madrid.—Mariano Santacalaria.

Tetuán.—Iñiguez, expedidor 118.

Madrid.—Gonzalo Villando, Avenida Cataluña, 6.

Melilla.—Francisco Martínez, Miguel Servet, 1 y 3.

Madrid.—Esperanza Bona, Torrero, 104.

Arrecife.—Vacoriojanas.

Amposta.—Rodríguez Alonso, plaza Santiago, 2.

Barcelona.—Juliana Bienzobas, Porches del Mercado.

Barcelona.—Elisa Bienzobas, Armas, 36.

PÉDID SIEMPRE
LEJIA LA PERLA ZARAGOZA

¡Viticultores!
Se venden injertos y barbados de Aranión, Ruprestris Lot y Riparia 3.309.—De toda confianza y sin arrancar
Precios por correspondencia.
M. ANDIA CUBER
BORJA (Zaragoza)

Dr. J. FERRER ALLUÉ
Ex-alumno del profesor Sergent de París.—Ex-médico del Real Sanatorio del Gurdarrama.—Especialista en enfermedades del
APARATO RESPIRATORIO
Tratamiento de la Tuberculosis Pulmonar por la SANOCRYSIN
PLAZA DE ARAGON, número 5, entresuelo
(Entrada por Puigcerdá, 2)
Consulta: de 12 a 1 y de 4 a 6

VINOS Y ACEITES
— DE —
MORATA DE JALON
VENTA DIRECTA DE LA PROPIEDAD AL CONSUMO
Depósito en Zaragoza:
ESTEBANES, NUM. 5

CINEMA ARAGON
Hoy estreno de la interesante comedia dramática
LA MUJER QUE SUPO RESISTIR
extraordinaria película de artística y lujosa presentación, interpretada por la bella estrella
BARBARA LA MARR
secundada por los ases de la pantalla CONWAY TEARLE y BEN LYON.

INSTITUTO DE ESTUDIOS ALTOARAGONESES
Diputación de Huesca

A TODOS INTERESA

Lo que ahora se pagará por cédulas personales

La Diputación provincial ha publicado las normas a que se ajustará la percepción del impuesto de cédulas personales.

Como se trata de un verdadero folleto, no es posible reproducirlo en toda su integridad.

Nos limitamos a reproducir lo que a todos interesa, que es la cantidad que cada uno habrá de satisfacer por la cédula.

Se establecen tres tarifas según se tome como base de la valoración de la cédula la renta del trabajo, las contribuciones directas o el alquiler de vivienda.

TARIFA PRIMERA.—POR RENTAS DE TRABAJO.

Se incluyen cuantos cobran sueldos, honorarios, gratificaciones, emolumentos o dietas de corporaciones oficiales o entidades particulares, y en general los que se hallen comprendidos en la tarifa primera de la contribución de utilidades.

Los militares y asimilados no retirados, siempre que sólo deban contribuir por el sueldo que como militares disfruten, tomarán cédula de esta tarifa, clase 15.

Será base de la clasificación el total acumulado de las utilidades anuales por toda clase de servicios y trabajos.

La tarifa es la siguiente:

Renta de más de 60 mil pesetas anuales, clase 1.ª, 1.000 pesetas. Recargo de soltería, el 60 por ciento. Cédula de cónyuge, 200.

Renta de 50.001 a 60.000. Clase 2.ª, 750 pesetas. Recargo de soltería, 60 por ciento. Cédula de cónyuge, 150.

Renta de 40.001 a 50.000. Clase 3.ª, 500 pesetas. Recargo de soltería, 55 por ciento. Cédula de cónyuge, 100.

Renta de 30.001 a 40.000. Clase 4.ª, 350 pesetas. Recargo de soltería, 50 por ciento. Cédula de cónyuge, 70.

Renta de 20.001 a 30.000. Clase 5.ª, 250 pesetas. Recargo de soltería, 45 por ciento. Cédula de cónyuge, 50.

Renta de 15.001 a 20.000. Clase 6.ª, 210 pesetas. Recargo de soltería, 45 por ciento. Cédula de cónyuge, 42.

Renta de 12.001 a 15.000. Clase 7.ª, 190 pesetas. Recargo de soltería, 40 por ciento. Cédula de cónyuge, 38.

Renta de 10.001 a 12.000. Clase 8.ª, 120 pesetas. Recargo de soltería, 40 por ciento. Cédula de cónyuge, 24.

Renta de 6.001 a 10.000. Clase 9.ª, 63 pesetas. Recargo de soltería, 35 por ciento. Cédula de cónyuge, 12,60.

Renta de 5.001 a 6.000. Clase 10, 50 pesetas. Recargo de soltería, 35 por ciento.

Renta de 3.501 a 5.000. Clase 11, 40 pesetas. Recargo de soltería, 30 por ciento.

Renta de 2.501 a 3.500. Clase 12, 25 pesetas. Recargo de soltería, 25 por ciento.

Renta de 1.501 a 2.000. Clase 14, 11 pesetas. Recargo de soltería, 25 por ciento.

Renta de 751 a 1.500. Clase 15, 7,20. Recargo de soltería, 20 por ciento.

Renta de 1 a 750. Clase 16, 1,50. Recargo de soltería, 20 por ciento.

TARIFA SEGUNDA.—POR CONTRIBUCIONES DIRECTAS.

Están sujetos a esta tarifa cuantos paguen contribución territorial e industrial. Se acumulan las cuotas satisfechas por la esposa del contribuyente, salvo el caso de separación matrimonial de bienes.

La tarifa es:

Contribuyentes por más de 15 mil pesetas anuales. Clase 1.ª, 1.000 pesetas. Recargo de soltería, 60 por ciento. Cédula de cónyuge, 200 pesetas.

Contribuyentes de 10.001 a 15.000. Clase 2.ª, 860 pesetas. Recargo de soltería, 60 por ciento. Cédula de cónyuge, 172.

Contribuyentes de 7.501 a 10.000. Clase 3.ª, 430 pesetas. Recargo de soltería, 55 por ciento. Cédula de cónyuge, 86.

Contribuyentes de 5.001 a 7.500. Clase 4.ª, 398 pesetas. Recargo de soltería, 50 por ciento. Cédula de cónyuge, 79,60.

Contribuyentes de 3.001 a 5.000. Clase 5.ª, 280 pesetas. Recargo de soltería, 45 por ciento. Cédula de cónyuge, 56.

Contribuyentes de 2.501 a 3.000. Clase 6.ª, 175 pesetas. Recargo de soltería, 40 por ciento. Cédula de cónyuge, 35.

Contribuyentes de 2.001 a 2.500. Clase 7.ª, 97 pesetas. Recargo de soltería, 35 por ciento. Cédula de cónyuge, 19,40.

Contribuyentes de 1.501 a 2.000. Clase 8.ª, 73 pesetas. Recargo de soltería, 35 por ciento.

Contribuyentes de 1.001 a 1.500. Clase 9.ª, 38,50 pesetas. Recargo de soltería, 35 por ciento

Contribuyentes de 501 a 1.000. Clase 10, 24,50. Recargo de soltería, 30 por ciento.

Contribuyentes de 301 a 500. Clase 11, 12,90. Recargo de soltería, 25 por ciento.

Contribuyentes de 26 a 300. Clase 12, 5,60. Recargo de soltería, 20 por ciento.

Contribuyentes de 1 a 26. Clase 13, 2.10. Recargo de soltería, 20 por ciento.

TARIFA TERCERA.—POR ALQUILERES

Para fijar la clase exigible a los comprendidos en esta tarifa, se computará todo lo que paguen por alquiler para vivienda y servicios especiales del piso o habitaciones que ocupen. No se computarán para la aplicación de esta tarifa los alquileres de los locales o dependencias destinados exclusivamente a industria o comercio. Las personas que satisfagan a prorrateo los alquileres por arrendamiento de fincas, se proveerán de cédulas personales según la clase proporcional que corresponda a cada uno.

En esta tarifa se establecen 13 clases de cédulas, cuyo importe es:

1.ª 1.000 pesetas; recargo de soltería 60 por ciento. Cédula de cónyuge 200 pesetas.

2.ª 750 pesetas. Recargo de soltería 60 por ciento. Cédula de cónyuge, 150.

3.ª 400 pesetas. Recargo de soltería 55 por ciento. Cédula de cónyuge, 80 pesetas.

4.ª 300 pesetas. Recargo de soltería, 50 por ciento. Cédula de cónyuge, 60 pesetas.

5.ª 200 pesetas. Recargo de soltería, 45 por ciento. Cédula de cónyuge, 45 pesetas.

6.ª 100 pesetas. Recargo de soltería, 40 por ciento. Y cédula de cónyuge, 20.

7.ª 70 pesetas. Recargo de soltería, 35 por ciento.

8.ª 50 pesetas. Recargo de soltería, 35 por ciento.

9.ª 30 pesetas. Recargo de soltería, 30 por ciento.

10.ª 15 pesetas. Recargo de soltería, 25 por ciento.

11.ª 7 pesetas. Recargo de soltería, 20 por ciento.

12.ª 3 pesetas. Recargo de soltería, 20 por ciento.

13.ª 0,75 pesetas. Recargo de soltería, 20 por ciento.

La clasificación, según lo que se paga de alquiler, es distinta según las poblaciones donde radique el contribuyente.

Poblaciones de más de 50 mil y menos de 300 mil habitantes (casos en que se encuentra Zaragoza). Alquileres mayores de 18 mil pesetas al año, clase 1.ª. De 8.001 a 18 mil, clase 2.ª. De 5.001, a 8.000, clase 3.ª. De 4.001 a 5.000. clase 4.ª. De 3.001 a 4.000, clase 5.ª. De 2.001 a 3.000, clase 6.ª. De 1.501 a 2.000, clase 7.ª. De 2.001 a 1.500, clase 8.ª. De 501 a 1.000, clase 9.ª. De 301 a 500, clase 10.ª. De 251 a 300, clase 11.ª. De 126 a 250, clase 12.ª. De 125 o menos, clase 13.ª

En poblaciones de 20 001 a 50.000 habitantes, los límites de cada escala son: 16.001, pesetas, 1.ª; 8.001, 2.ª; 4.501, 3.ª; 3.001, 4.ª; 2.001, 5.ª; 1.501, 6.ª; 1.001. 7.ª; 751, 8.ª; 251, 9.ª; 201, 10.ª; 151, 11.ª; 101, 12.ª; menores de 100, 13.ª

En poblaciones de 12.001 a 20.000 habitantes, los límites de cada clase son: 15.001, 1.ª; 8.001, 2.ª; 4.001, 3.ª; 2.501, 4.ª; 1.501, 5.ª; 1.251, 6.ª; 1.000, 7.ª; 751, 8.ª; 251, 9.ª; 151, 10.ª; 101, 11.ª; 76, 12.ª; 75 y menores, 13.ª

En poblaciones de 5.001 a 12.000 habitantes los límites de cada clase son: 15.000 pesetas, 1.ª; 8.001, 2.ª; 3.501, 3.ª; 2.501, 4.ª; 1.501, 5.ª; 1.001, 6.ª; 751, 7.ª; 501, 8.ª; 251, 9.ª; 126, 10.ª; 101, 11.ª; 76, 12.ª; 75, o menos, 13.

En poblaciones menores de 5.000 habitantes, los límites serán:: 15.000 pesetas, 1.ª; 8.001, 2.ª; 3.001, 3.ª; 2.001, 4.ª; 1.001, 5.ª; 751, 6.ª; 501, 7.ª; 301, 8.ª; 251, 9.ª; 126, 10.ª; 76, 11.ª; 51, 12.ª; 50 y menos, 13.ª

LA CLASIFICACION

Cuando haya algun contribuyente que pueda figurar en dos o en las tres tarifas, se le incluirá en aquella por la cual deba pagar cédula más cara.

Las personas que no sean clasificables en ninguna de estas tarifas serán incluídas en la tarifa 3.ª, clase 13.

De esta clase se proveerán los jornaleros y sirvientes, así como los hijos menores no emancipados que vivan con sus padres.

La mujer casada que no tenga rentas de trabajo ni satisfaga contribuciones directas, ni por la que pague su marido la correspondiente cédula de cónyuge, obtendrá cédula de clase 13, tarifa 3.ª

El recargo de soltero habrán de pagarlo los solteros varones mayores de 25 años, y los viudos mayores de 25 años que no tengan hijos legítimos, legitimados o adoptivos. Se exceptúa a los ordenados «in sacris» y a los religiosos profesos. Los solteros que tengan hijos legitimados o adoptivos están también exceptuados.

Contiene el folleto de la Diputación otras normas de detalle que no es este lugar apropiado para reproducirlas.

FRUTA DEL TIEMPO

Los blancos copos que florecieron ayer

No podía faltar la fruta clásica de la invernada. Hasta puede decirse que estaba quedando mal con nosotros.

Indiscutiblemente, todo invierno que se precie de «bien organizado» debe traer en su programa el conocido y siempre atrayente numerito del «blanco sudario».

Se hace esto preciso, por una porción de razones.

Para que los poetas tengan un motivo más de comentario en sus cantos.

Para que los aficionados al deporte de los skiss, en Zaragoza, puedan gozar lo indecible.., viendo las fotografías de los Alpes suizos y de los sports sobre la nieve.

Para que los vendedores de paraguas hagan su agosto.

Para que se reproduzcan los catarros.

Y para una porción de cosas más, tales como blanquear los tejados, hacer el tránsito por las calles, imposible, y sic de cœtaris, que dijo el otro.

La nieve que ayer tuvo la delicadeza de caer sobre nuestra ciudad, apenas si sirvió para otra cosa que para humedecernos y tener que sacudirnos las blancas motitas adheridas a nuestros abrigos.

La nieve se licuaba con una facilidad pasmosa.

Y en tanto, todos estos conatos de blancor, parecían pinceladas que se permitía poner a Su Majestad el Tiempo nuestra muy estimable amiga Doña Censura.

Ayer los blancos de los periódicos—todos los blancos almacenados en estos últimos meses—tuvieron la humorada de salir volando por los espacios.

Una nieve de pacotilla. Como si dijéramos de segunda mano. Pero que trajo un descenso en la temperatura, de esos que obligan a chuparse los dedos, con guantes y todo.

Para que presumamos de nieve ante las demás provincias.

La crisis obrera en Casetas

En la Alcaldía estuvo ayer mañana una comisión de vecinos del barrio de Casetas, para tratar con el alcalde de la situación en que se encuentran por falta de trabajo, varios obreros del citado barrio.

Entre los visitantes figuraban el alcalde del barrio, el exconcejal señor Mambloña y el maestro de las Escuelas de Casetas, don Joaquín Hernández.

Acordóse gestionar de la Azucarera instalada en el barrio, la cesión del donativo ofrecido ya desde el año 1920, y que asciende a dos mil pesetas.

El número de obreros parados llega a un centenar.

Hoy marchará a Casetas el ayudante del arquitecto municipal, para estudiar sobre el terreno las obras que podrían realizarse, y con las que se solucionaría en parte el conflicto existente.

Figuran en éstas, la pavimentación de la calle de San Miguel y el «rebajado» de la plaza de las Escuelas.

Si, como es de esperar, la Azucarera amplía su donativo, y se consigue alguna cantidad del Ayuntamiento, podrá resolverse la crisis obrera, tan agudizada en el barrio de Casetas como en la capital.

Por otra parte, bien merecedor es el barrio citado de que nuestro Municipio atienda con verdadero interés sus problemas.

Y nunca mejor ocasión que ésta para demostrarlo.

Cotizaciones de Bolsa

(SERVICIO DEL BANCO ZARAGOZANO)

DIA 13 DE ENERO DE 1926

VALORES	Cambios
Interior 4 por 100	69'75
Amortizable 4 por 100	88'00
» 5 por 100 E. 1920	93'75
» 5 por 100 1917	94'00
Exterior 4 por 100 (Estampillado)	84'50
Tesoros 5 por 100, vto. 4 febrero 1927	102'15
» 5 por 100, » 15 abril 1923	102'25
» 5 por 100, » 4 novbre. 1928	102'15
» 5 por 100, » 1.° enero 1929	101'25
» 5 por 100, » 5 junio 1930	101'85
Banco de España	573'50
Soc. Gral. Azucarera (Preferentes)	102'00
» » » (Ordinarias)	38'75
Ferrocarriles Norte de España	418'00
» » M. Z. A.	363'75
Cédulas Hipotecarias 4 por 100	92'00
» » 5 por 100	98'55
» » 6 por 100	110'25
Soc. Gral. Azucareras (Oblig. estampilladas)	71 0
» » » » sin.	76'00
VALORES LOCALES	
ACCIONES	
Eléctricas Reunidas	113'00
Saltos del Huelva y Jalón	92'00
Minas y F. C. de Utrillas	80'00
Compañía Aragonesa de Minas	1 0.00
Azucarera del Ebro	170'00
Tranvías de Zaragoza	200'00
La Zaragozana, Fábrica de Cerveza	105'00
OBLIGACIONES	
Eléctricas Reunidas	91'00
Sociedad Teledinámica	93'50
Tranvías de Zaragoza	92'00
Ayuntamiento de Zaragoza 1924	96'50
MONEDA EXTRANJERA	
Cheque sobre París	26'5
» » Londres	34'32
» » Berlín (oro)	1'66
» » New-York	7'06
» » Roma	28'45
» » Suiza	136'80
» » Lisboa	0'37
» » Bélgica	32'00

BOLSA DE BILBAO

Servicio de la Sucursal del Banco de Bilbao

Obligaciones Ayuntamiento Bilbao	
Acciones Banco de Bilbao	
» La Robla	
» Unión	145 00
» Altos Hornos	12 00
» Hidroeléctrica Ibérica	
» » Española	
» Unión Española Explosivos	412'00
» Papelera Española	
» Unión Resinera	151 00

Dr. ALONSO LEJ

Ha trasladado su Consulta de

Garganta - Nariz - Oído

Alfonso I, número 21, pral

(Entrada por Torr -Nueva, 44)

SE VENDEN

de ocho a diez mil barbados, clase Aramón, Murviedro y Rupestris-Lot, de inmejorables condiciones, a 60 pesetas el millar.

En Orera de Calatayud

D. ANGEL BUENO RODRIGO

INFORMES COMERCIALES

sobre cualquier Plaza de España y Extranjero a precios reducidos. (Los suministramos SUELTOS sin aumento de precio). Cobro de créditos. Registro de patentes y marcas. Recaudaciones municipales. Documentos para oposiciones. Administración de fincas.

CENTRO ADMINISTRATIVO ARAGONÉS

San Miguel, 19 Teléf. 21-72 Apartado de Correos, 142

GRANDES LOCALES

propios para oficinas, industria o comercio, se arriendan

Costa, número 8

INSTITUTO DE ESTUDIOS ALTOARAGONESES
Diputación de Huesca

BANCO ZARAGOZANO

FUNDADO EN 1910

CAPITAL: 5.000.000 de pesetas - **RESERVAS hasta 31 de diciembre de 1924: 755.000 pesetas**

PRINCIPALES OPERACIONES

Apertura de cuentas corrientes y a plazo con abono de los siguientes tipos de interés: A la vista, 2 y medio por 100.—Abono 8 días de pre-aviso 3 por 100.—A tres meses 3 y medio por 100.—A seis meses, 4 por 100.—A doce meses, 4 y medio por 100.—Las **libretas de Caja de horros, 4 por 100.**—Descuento y negociación de letras.—Giros, Cartas de Crédito y Ordenes de entrega sobre todas las plazas de España y del Extranjero.—Compra y venta de valores nacionales y extranjeros.—Compra y Venta de Monedas de Oro y Billetes de todos los países.—Créditos con garantía personal y de Valores.—Descuento y negociación de Cupones y de Títulos Amortizados.—Depósito de Valores libres de derechos de custodia

Domicilio social: ZARAGOZA, Coso, 47 y 49

SUCURSALES: Almazán, Arnedo, Ateca, Belchite, Calamocha, Cuenca, Guadalajara, Haro, Jaca, Sádaba, Santo Domingo de la Calzada, Sos, Tarancón, Tauste y Zuera

FOLLETÓN DE "LA VOZ DE ARAGÓN" (113)

Los misterios de la Bastilla

por Clemencia Robert

—¿De veras?—preguntó el joven; pues el domingo último querías alejarte de ella; en fin, cúmplase tu deseo; pero a pesar de que he observado en lo posible la situación de las localidades, no sé si podré servirte de guía seguro.

—Yo te ayudaré con los informes que he adquirido, a fin de que lleguemos sin tropiezo. Ya ves qué mi bravura es sincera y grande.

—Mucha necesitas, Teresa, para decidirte a correr tal aventura; mas, según dicen, el fantasma se muestra raramente, y es de creerse que no le veamos.

—Pudiera, no obstante, suceder; y esa sola idea hace helar la sangre.

—Su nombre de «Dama de cien años» infunde respeto, pero nada tiene de pavoroso.

—La llamaron así a su primera aparición, que tuvo lugar al cumplirse cien años después de su muerte: no la cuentan más que las anualidades de la tumba, y siguen llamándola del mismo modo aunque ha pasado un siglo desde esa fecha.

—¡Peste!—pues no es joven la tal señora.

—¡No te burles, Simón!

—Nada de eso: quiero decir solamente que sus atavíos deben ser ya un poco anticuados y resentirse del mucho uso.

—Su marido la quiere tal como es, puesto que afirman se levanta en ocasiones de la tumba para verla.

—¡Bah! también él... ¡Pero me estás contando una historia del otro mundo!

—Ciertamente, una historia del mundo de las almas.

—Que nos envía aparecidos.

—Yo ni creo ni dejo de creer esas cosas: pero ofrece ésta un carácter que impone. San Juan me ha contado la muerte de esa dama y sus apariciones en la torre donde expiró: hay en esa historia bastante infortunio para inspirar respeto, y ciertas particularidades que infunden creencia.

—Entonces me comunicarás la tuya.

—¿Consientes en ello?

—Quiero compartir contigo todo.

Después de estas palabras, buscó Linguet una escalera que condujese a las altúras o aleros de las construcciones: más como las vías que se le ofrecieron no llevasen esa dirección, volvió sobre sus pasos prosiguiendo otra ruta.

Marchaban ambos por aquellos laberintos, que sólo alumbraban algunos débiles fulgores del exterior, aunque lo bastante para no chocar con los ángulos de las paredes y poder guiarse.

Tan pronto recorrían espacios enteramente oscuros, como costeaban murallas perforadas con largas troneras por donde venían a penetrar los rayos de la luna: en esos intervalos érales más fácil seguir su camino y distinguir algunos objetos a sus inmediaciones.

Linguet se detuvo dos veces.

Antes de dejar la extensión del tercer piso, quiso ver, en la torre del Condado, la puerta de Latude: ya en ella, apoyóse un minuto sobre sus ferradas hojas, tratando de percibir algunos sonidos, como si pudieran producirse durante la noche, y como si, aun produciéndose, fuera fácil escucharlos a través del espesor de las paredes y del intervalo que mediaba entre las dobles puertas de la cámara.

—¡Pobre Latude!... dijo: ¡qué silencio! ¡Quiera Dios sea el de un tranquilo reposo!

Llegado después a la techumbre del edificio, siguió los corredores que conducían a las torres, y en la cima de la de la Capilla, reconoció la celda de Thibault de Chanvallon.

—¡Oh mártir de la iniquidad de nuestros tiempos!—dijo: ¡como recompensa de una vida honrosa y llena de virtudes, te estaba reservado sufrir el largo suplicio de este antro espantoso!

Mientras pasaba delante de aquella puerta, acordóse Linguet del instante de libertad de que había gozado en el interior de la torrecilla.

Una circunstancia llamó la atención de ambos jóvenes al seguir adelante.

Creyeron escuchar un débil ruido en el fondo de la muralla. El silencio era bastante completo para que pudiera apreciarse el carácter del rumor, y semejaba éste un gemido profundo. Parecía venir de algún calabozo practicado en el grueso de la pared; pero recorriendo atentamente la mano por la superficie de la mampostería, sólo se palpaban numerosos tubos de chimenea, y ninguna puerta.

Fué preciso suponer entonces que aquellas piedras, heridas de tantos suspiros, mantenían aún el eco lamentable, o bien atribuir el ligero rumor al rozamiento de alas de las palomas dormidas bajo las almenas.

Siguieron la extensión del edificio atravesando un largo espacio, que sirvió en otra época para almacén y de arsenal para la defensa de la plaza.

Los pisos elevados de las construcciones son ordinariamente los menos tristes; pero, aquí, los aleros y remates, extendiéndose bajo las pesadas plataformas y azoteas, estaban en ruinas, llenos de escombros, y ofrecían más feo y desagradable aspecto que todo lo demás.

Hallábase la luna sobre el horizonnte, aunque cargado el cielo de densas y movibles nubes. En los instantes en que lucía la claridad nocturna, alumbraba aquélla ampliamente el espacio, penetrando sus rayos mucho mejor en aquellas elevaciones que en el resto del edificio.

Entonces distinguían Simón y Teresa algo de lo que les rodeaba. Por todas partes antiguas masas de mampostería, y de escombros, grupos de tubos de chimeneas, pilares derruídos, arcos desplomados y formando en el suelo sombrías cuevas.

Los suspiros y lamentos exhalados durante siglos en los bajos fondos, ascendían hasta aquél espacio, aglomerándose allí los dolores de la lúgubre prisión. Los muros ofrecían realmente un indecible aspecto de espanto: la piedra semejaba desplomarse por sí misma como para aplastar y torturar; las techumbres se erizaban de asperezas amenazadoras; aquellas mamposterías informes adquirían, a la vaga claridad nocturna, una monstruosa apariencia.

Diríase que hablaban las paredes; y sus siniestros acentos, más que ayes y gemidos, eran terribles imprecaciones de rabia y blasfemias espantosas.

Sentía Teresa un invencible estremecimiento de terror que atribuía al frío de la atmósfera. Descubrieron los dos jóvenes un tubo de estufa, que subiendo del cuerpo de guardia, donde estaba encendido el fuego toda la noche, esparcía en los aleros un poco de calor y una ola de humo; y aproximáronse un instante a él para reanimarse.

Al volver sobre sus pasos, distinguió la joven una ancha cornisa o saliente de piedra, y sentóse en ella diciendo:

—Ven aquí, Simón, en este sitio estamos absolutamente como cuando nos poníamos a descansar sobre un banco de verdura de la campiña.

—Con la diferencia de que falta la campiña y el césped. y el sol sobre todo, repuso Linguet.

—¡Ingrato! ¿Pues no está el sol donde quiera que se ama?—dijo la joven. Mas como en todas partes se siente la fatiga, preciso es detenernos un poco en nuestra marcha... Con mayor razón cuando debemos encontrarnos cerca de la torre de Puits, y viene recobrar fuerzas para ir en busca del fantasma.

—No nos hará el honor de presentarse a nuestra vista; tranquilízate: lo mismo veremos en la torre de Puits que en estos escombros.

—Te equivocas: siempre tendremos allí un recuerdo vivo de la «Dama de cien años», cuyas desgracias conmueven.

—De esos recuerdos hay aquí en todas partes.

—Pero no acompañados de tan crudas circunstancias... Escucha lo que te voy a contar: es la historia.

—Habla, Teresa mía, tendré al menos el gusto oirte.

XIV

LA DAMA DE CIEN AÑOS

Sentados ambos en una piedra, miraba Simón maquinalmente en los viejos muros,

INSTITUTO DE ESTUDIOS ALTOARAGONESES
Diputación de Huesca

La Voz de Aragón

Director: Francisco Aznar Navarro

Oficinas: Coso, 37 (Pl. Constitución) SOCIEDAD ANÓNIMA **Número suelto, 10 Céntimos**

JOTA DE LAS INDIRECTAS

Imponen a los solteros
una cédula crecida.
Y habrá quien con mucho gusto
la pague toda su vida.

CRONICA

El sombrero de "jipi"

Hemos llegado a Cádiz, toda dorada como un relámpago. Por algo la llaman la «tacita de plata». Esta primorosa ciudad, predilecta de la luz, tiene algo del trópico, algo indolente, dulce y claro, que lejos de allí, en el invierno matritense, evocaremos como una estampa colonial. Por entre los terrados surge la estrella voluptuosa de la palmera, y en las calles, angostas para que el sol no extreme su saña, se alinean las rejas floridas y los patios penumbrosos, lo mismo que en Lima, que en Caracas, que en tantas otras poblaciones de ultramar. El aire es tibio y sedeño; en las esquinas se despereza soñolientamente un pregón: ¡Morah de la Isla morah!... ¡Que son de la Isla, que rica mora!... «Las eses, aspiradas, no silban ni rajan como en Castilla; de ellas fluye una «hache» imperceptible, suave, blanda, con dulzura de aliento. Son, más que sonido, vaho, y «saben», en vez de detonar. Pero vayamos al puerto. Frente a la bahía inmensa, en el muelle, las terrazas de las cervecerías y de los cafés, resuenan, atestadas de púco. Los uniformes albos de los marinos alternan con los indumentos, no siempre elegantes, de esos yanquis que los Estados Unidos parecen fabricar apropósito para la exportación. El viento de Levante agita los toldos, arrancándoles viriles y joviales gemidos de vals. A lo lejos, sobre la hervorosa llanura, cuajada de cabrilleos, derrama su sollozo siniestro una sirena de trasatlántico. Las grúas, con lentitud dócil de elefante, giran, alargan su trompa, la hunden en las bodegas del buque, entre el acoso fulgurante de las gaviotas. El puerto de mar vibra, oloroso y abigarrado, con su sagrada alegría de siempre. Tiene la actividad de lo eternamente joven, y la ufanía de la aventura y de la audacia. Habituado a presenciar arribos y partidas, sabe que la vida es, debe ser, inquietud, renovación, fiebre, afán; y que allí donde la tierra parece acabarse, el mar, prolongando sus tentaciones, brinda al viajero el laberinto azul de los mil caminos...

Por las terrazas, entre los «bokss» y los platos de crustáceos, surge, súbitamente, un sombrero de los llamados de «jipi». Imposible dudar de su origen; allí, recién llegado, está nuestro evocador amigo el «indiano», con su rostro cetrino, sus pupilas fatigadas, su onza sobre el vientre, su traje liviano y estival. Ya es un hombre maduro. Tiene la melancólica majestad del que ha «llegado», del que supo y pudo vencer. Tras muchos años de pelea tal vez ruda, implacable y tenaz, torna a su patria, para volver a verla, ya distinta en muchos aspectos, para quedarse en ella definitivamente quizás. Nosotros le contemplamos con secreta admiración, mientras otros le acechan con pegajosa curiosidad. Creemos descubrir en su típico sombrero de paja un penacho, airón invisible para la mayoría, que flamea gentilmente. No contemplaríamos ayer con más respetuosa devoción al capitán que viniera de Flandes o al galeote que regresara de Lepanto. Ese «jipi» poco frecuente en las sombrererías peninsulares, constituye toda una ejecutoria. Proclama una alcurnia y evidencia un blasón espiritual. Es el símbolo de la aventura, con sus pedrerías y sus abalorios; el pregón más gallardo del «hombre que se echó al mundo para aprender a temblar», como aquél Juan Sin Miedo del cuentecillo infantil; el testimonio del bravo asoñador que encontraba demasiado pequeño su villorrio, y enjauladas sus ambiciones, y con cadenas de fantasías. A tierras lejanas llevó su inteligencia, su fe, su laboriosidad, su apetito de sobresalir, su sed de redención. Embarcó en un puerto cualquiera, tal vez en este mismo Cádiz, y nadie advirtió su ausencia. Bravamente gladió contra fuerzas naturales hostiles; inteligentemente se adaptó a hábitos y usos diferentes de los suyos; obstinadamente, sin desmayos ni traición a sí mismo, abrió una vetica de agua en su existencia, y llegó a trocarla en arroyo, y el arroyo creció hasta ascender a la categoría de río—río a la sudamericana, prócer, ancho y tumultuoso como un brazo de mar. La cruzada había concluído. El caminante pisaba el umbral, tragante y fresco, de la liberación. Y a lo suyo volvía, sin aparato ni bullanga, pero guarecido, como por un dosel, bajo su sombrero de «jipi»...

¿Comprendéis la simpatía con que ahora, en este puerto marítimo, contemplamos prenda tan habladora y gaya? Ese hombre cetrino, que bebe con ostensible fruición la «caña» de manzanilla, o paladea nostálgicamente la copa de «wisky», vale más, mucho más que cien de nosotros. Salió ignorado y regresa definido. Fué con la mente rebosante de sueños y torna con la bolsa henchida de monedas. Hizo por sí y por su patria. Viajó, luchó, venció, sin darse ínfulas de Julio César. Llevó prendido en su pecho, como una custodia, el nombre de España, y con los viejos hermanos de allende el Atlántico estrechó afectos, sembró alianzas, creó incluso una familia... Vedle casi insignificante bajo su sombrero de paja, aquí exótico; no le luciría más una corona. Ese vagabundo que le vende ahora un puñado de mariscos debiera ofrecérselos de rodillas. Esa otra hormiguita de panza oronda, que apenas le mira detrás del mostrador de su establecimiento, sin salir de él nunca, no cometería ninguna extravagancia mandando sacrificar en honor suyo la ternera más lucida y descorchar la botella más antañona de las muchas que celosamente guarda allá en las obscuridades de su covacha...

E. RAMIREZ ANGEL

GRECIA Y SU DICTADURA

¡Por Dios, señor Pangalos; póngalos donde quiera, pero no se los sacuda de encima, que por aquí andamos muy mal de viviendas!

De pitón a pitón

ANDRÉS MÉRIDA ES CARITATIVO

El día de Reyes, el novillero malagueño Andrés Mérida, en su ciudad natal, lidió un novillo, cuya carne regaló al Hospicio.

Y luego él y sus amigos obsequiaron a los niños con juguetes.

Rasgo que merece más elogios y aplausos que si hubiera dado media estocada en las agujas.

TOMA POSESIÓN UNA JUNTA

Ha tomado posesión la nueva Junta de la Asociación de Matadores de Toros y Novillos.

El presidente, Emilio Lausín «Gitanillo», obsequió a la Junta saliente y a la entrante con un «lunch» en «Los Burgaleses».

El ágape fué íntimo.

LA PEÑA CHAVES

La Peña Taurina Chaves, que radica en Valencia, ha elegido nueva Junta directiva.

Es la siguiente: Presidente, José Campos; vicepresidente, Arturo Diviu; secretario, Francisco Moreno; vicesecretario, Juan Boira; tesorero, Carlos Camps; contador, Antonio Bernabé; vocales, José Guerrero, Manuel Andrés, Manuel Sánchez y Eduardo Gimeno.

Como a todas las que se han constituído estos días, le deseamos grandes éxitos en sus gestiones.

DON INDALECIO

NOTA DEL DIA

El exkaiser, actor de película

Todos los periódicos han publicado estos días la noticia de que el exemperador de Alemania se había prestado a representar un papel en una película titulada «Un día en Doorn». Asimismo, los periódicos todos se han hecho eco de la indignación que ha acometido a la prensa alemana con motivo de la divulgación de tal noticia.

Un periódico alemán, la «Gaceta de Francfort», ha escrito estas líneas bien elocuentes: «El exkaiser no deja pasar ninguna ocasión de ridiculizar a Alemania y a los alemanes. Aun en el destierro, el hombre que abandonó al ejército porque Hindenburg no podía garantizar la seguridad del Emperador, no puede resignarse a permanecer al margen».

En verdad de las verdades, no se nos alcanzan los motivos de tal indignación: El exkaiser debe aburrirse mucho en Doorn, su forzoso retiro. Sus horas de hoy tienen esa melancolía terrible de lo que ha sido, de lo que tuvo un perfume y un brillo: melancolía de las cosas viejas, de las personas desterradas. Alfonso Daudet ha sabido infiltrar en su obra el zumo de esa melancolía, fruto ácido por demás. Aludimos a su novela «Los reyes en el destierro».

Rey en el destierro, grandeza en pretérito imperfecto, el exemperador alemán. Nada, pues, hay que oponer a que, siquiera sea sólo por unos momentos, el que aspiró a ser señor del mundo quiera sonreir a ese mundo inconquistado desde el espejo de una pantalla cinematográfica. Inofensiva diversión es ésta.

Inofensiva, y ejemplar. Ejemplar, por lo que hay en ella de aleccionador, de moraleja viva. Merced a esa película, viendo al desterrado de Doorn, nos convenceremos, con el clásico, de cómo caen «das torres que desprecio al aire fueron». Humano y triste fin de todas las vanidades.

E. DEL N.

HISTORIA MENUDA

La misericordia divina

Es sabido que los orientales emplean la más exquisita cortesía para con sus huéspedes y que imaginan los más adorables eufemismos para disculpar las torpezas de los occidentales, hacia los cuales parece que se sienten obligados a mostrar en todos los casos un deferente respeto.

A este respecto, el penúltimo virrey de la India contaba un rasgo delicioso.

Estaba pasando una temporada con él un joven pariente suyo, que había ido a visitarle desde Inglaterra.

Cierto día que el joven visitante manifestó vivos deseos de salir de caza, el virrey, que no podía acompañarle, dispuso que fuese con el cazador un criado indio muy inteligente y de toda su confianza.

Al llegar la noche, volvieron los cazadores de su excursión.

Mientras el joven Nemrod en cierne subía a su habitación para bañarse y vestirse, el virrey preguntó a su fiel servidor:

—¿Qué tal? ¿Cómo se ha portado mi sobrino en la cacería? ¿Qué tal puntería tiene?

Sin que en su rostro bronceado se revelase la más ligera ironía, el indio contestó:

—Muy bien. El joven «sahib» tira divinamente bien; pero... ¡el Todopoderoso ha tenido piedad de los pájaros!

Diputación de Huesca