Año 56 — Salamanca — Núm. 17.218

Toda la correspondencia se dirigirá a nombre del Director o Administrador de EL ADELANTO Apartado de Correos 10

NO SE DEVUELVEN LOS ORIGINALES

Redacción y Talleres: Ramos del Manzano, núm. 65. Teléfono 1924

Administración: Librería de Núñez, Rúa, 13, Tel. 1018

DOS EDICIONES DIARIAS

El Adelanto

DIARIO DE SALAMANCA

Sábado, 25 de Mayo de 1940

Precios de suscripción en toda España: 7,50 pesetas el trimestre (mas 5 céntimos de recargo por cada domingo).—Anuncios, esquelas de defunción y reclamos, precios por tarifa.—Comunicados y remitidos, precios convencionales

TODOS LOS PAGOS SE HARAN POR ANTICIPADO

Se admiten esquelas hasta las TRES de la madrugada

Número suelto: 15 CENTIMOS

Sir Samuel Hoare, embajador de Gran Bretaña, en Madrid

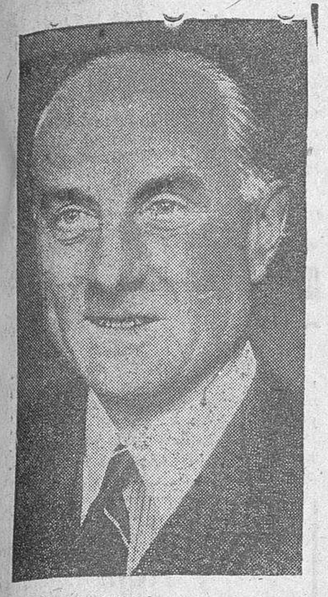

Londres.—Oficialmente se anuncia que sir Samuel Hoare, ex ministro del Aire y ex lord del Sello Privado, ha sido nombrado embajador de la Gran Bretaña en Madrid. (Efe.)

—o—

Londres.—El comunicado del Foreign Office en que se anuncia el nombramiento de sir Samuel Hoare como embajador en Madrid, dice:

"Sir Maurice Peterson, embajador de la Gran Bretaña en Madrid, ha sido designado para otro cargo y su majestad el rey ha tenido a bien nombrar a sir Samuel Hoare embajador extraordinario y plenipotenciario en misión especial en España.

Hoare llegará a Madrid la semana próxima. (Efe.)

—o—

Londres.—El redactor diplomático de la Agencia Reuter escribe lo siguiente:

El nombramiento de sir Samuel Hoare, hasta ahora ministro del Aire, y uno de los funcionarios más distinguidos de su país, para el cargo de embajador en Madrid, se considera en Londres como un signo de la gran importancia que concede el Gobierno británico a las relaciones hispano-inglesas. España, continúa diciendo, ha observado desde el principio de la guerra una verdadera y completa neutralidad. (Efe.)

¿Qué va a ser de ti mañana? En todo momento tendrás a tu alrededor vidas infantiles. No las dejes pasar de largo; una prevención pequeña puede librarles de un gran mal. ¡Asiste al Cursillo de Divulgación Rural! Si quieres, tu labor será inmensa.

Un profesor español de Psicología, para el Ecuador

Madrid.—La Embajada del Ecuador ha solicitado del Estado español la ampliación de la Misión pedagógica que irá a dicho país con un profesor de Psicología. Los solicitantes deberán haber ejercido la enseñanza durante diez o más años y tener de treinta a cuarenta años de edad.

El profesor designado conservará el sueldo que perciba del Ministerio de Educación Nacional durante el tiempo que permanezca la Misión, y el ministro de Educación del Ecuador señalará el sueldo respectivo. El contrato será de cuatro años y la jornada de cuatro a seis horas.

Durante el plazo de quince días hábiles, a partir de la publicación de este aviso, se recibirán las instancias en la Subsecretaría de Educación Nacional acompañando los documentos que confirmen los méritos alegados, así como de los precisos que demuestren su adhesión a la causa nacional. (Efe.)

Un discurso del rey Jorge VI

Que nadie crea que mi confianza disminuye cuando os digo lo peligrosa que es la prueba a que tenemos que hacer frente

Pero la confianza sola no basta. Tiene que unirse el valor, la decisión, la resistencia y el espíritu de sacrificio

Londres.—El rey Jorge VI de Inglaterra ha pronunciado esta noche un discurso, transmitido por todas las emisoras de radio inglesas cuyo texto es el siguiente:

"Hoy hace un año que hablé a los pueblos del imperio desde Winnipeg, en el corazón del Canadá, entonces estábamos en paz. En aquel día, hablé de los ideales de libertad, justicia y paz, sobre los cuales está fundada nuestra comunidad de pueblos libres.

Había ya nubes a nuestro alrededor, pero tenía la esperanza de que estos ideales pudieran alcanzar un mayor y más rápido desarrollo, sin sufrir el grave asalto de la guerra. Pero no había de ser así. El mal contra el cual luchamos sin cesar con toda honradez, cayó sobre nosotros.

En este punto nuestra conciencia está tranquila, porque ahora se ha revelado, sin posibilidad de error, la existencia de un plan largamente planeado para subyugar por la fuerza a las naciones del mundo, plan contra el cual todos nuestros esfuerzos por la paz estaban llamados a fracasar. Actualmente hemos de hacer frente a una lucha decisiva.

Voy a hablaros claramente, porque sé que en esta hora de prueba no querríais que lo hiciera de otra manera. Que nadie se llame a engaño, no se trata ya de conquistas territoriales lo que buscan nuestros enemigos, sino que quieren la destrucción completa y final de este Imperio y de todo lo que representa y después de esto, la conquista del mundo.

Si su voluntad prevaleciera ellos llegarían al cumplimiento de estos deseos con todo el odio y crueldad de que ya han dado pruebas. No era fácil para nosotros el creer que tan malvados designios pudiera caber en la mente humana. Pero la época de la duda ha pasado hace mucho tiempo. Para todos nosotros, los habitantes de este Imperio y para todos los hombres de visión clara, es un breve eclipse del cual pudiéramos resurgir con nueva fuerza o significaría la destrucción de todo nuestro mundo tal como lo hemos conocido, y el reino de la oscuridad sobre sus ruinas. Os hablo hoy con una nueva visión de este imperio ante mis ojos. Ahora que ha entrado en conflicto, la comparación con el sistema que trata de conseguir su destrucción aparece en su pleno significado con luz más clara y brillante.

Hay una palabra que nuestros enemigos utilizan contra nosotros: "Imperialismo." Con esta palabra quieren significar el espíritu de dominación y la sed de conquistas. Nosotros, los pueblos libres del Imperio, les devolvemos esa palabra. Son ellos los que tienen esas malvadas aspiraciones.

Nuestro único objetivo ha sido siempre la paz. Una paz en la que nuestras instituciones puedan ser desarrolladas, la condición de nuestros pueblos mejorada y los problemas de gobierno resueltos con espíritu de buena voluntad. Esta es la paz que ellos nos han quitado para tratar de destruir todo lo que nosotros hemos luchado por mantener.

Contra nuestra honradez, nuestra justicia, la fuerza bruta. Existe una oposición clara e indudable entre las fuerzas que actualmente se hacen frente.

El gran alzamiento de los pueblos de todo el imperio muestra, sin dejar lugar a dudas, cuál prevalecerá. Ellos se han alzado son impulso de justicia contra todo aquello que desprecian y detestan. Nada podrá conmover su resolución. Con perfecta unidad de fines defenderán sus vidas y todo lo que hace que la vida valga la pena de ser vivida.

Que nadie crea que mi confianza disminuye cuando os digo lo peligrosa que es la prueba a la que tenemos que hacer frente. Por el contrario, la confianza brilla en mi corazón, como brilla en el vuestro. Pero la confianza sola no basta. Tiene que unirse el valor, la decisión, la resistencia y el espíritu de sacrificio. Estas son las cualidades que los hombres de nuestra patria y los de ultramar están llevando, con impulso irresistible a la lucha por aire, mar y tierra.

En este momento, nuestros pensamientos se dirigen a las fuerzas combatientes y a aquellas que les aman, madres, esposas, novias, en Inglaterra. Al lado de ellos están los soldados de nuestra antigua aliada Francia y con ellos los pueblos de Polonia Noruega, Bélgica y Holanda, sobre cuyas tierras pacíficas ha caído todo el horror de una agresión traidora y no provocada.

En esta hora decisiva del destino, nos dirigimos, como nuestros padres, antes que nosotros lo hicieron, en todos los momentos de prueba, a Dios Todopoderoso. Aquí, en nuestra madre Patria, he pedido que el próximo domingo sea observado como día de oración nacional. Muchos de nuestros hermanos de más allá de los mares podrán unir sus oraciones a las nuestras. Sometamos a Dios, humilde, pero confiadamente, nuestra causa, con toda el alma y el corazón y pidamos "su ayuda" para defender valientemente el derecho, y se nos concederá.

Ahora, pueblos del Imperio, hombres y mujeres en todos los puntos del globo, os digo: Poned en vuestra tarea, sea la que fuere, todo el valor y la energía de que sois capaces. Mantened el orgullo de vuestros corazones y vuestra resolución inconmovible. Sigamos adelante en esta tarea como un solo hombre, con la sonrisa en los labios la cabeza alta, con la cual no fracasaremos." (Efe.)

Una nota de la Dirección General de Seguridad

AMPLIATORIA DE LA DE 19 DEL CORRIENTE

Madrid.—En la Dirección General de Seguridad se ha facilitado la siguiente nota:

Como ampliación a la nota de esta Dirección General publicada en la prensa el 19 del corriente, se hace saber para general conocimiento, que los empleados de las Compañías de Ferrocarriles, de la Telefónica, de la Campsa, Tabacalera y Bancos que hayan sido trasladados oficialmente a partir del 18 de Julio de 1936 y se hallen depurados, se considerarán como funcionarios del Estado a los efectos que en la citada disposición se establecen. No obstante, el de mayor categoría en cada localidad de las entidades enumeradas, queda obligado a presentar en la Compañía respectiva o Alcaldía, en su defecto, relación nominal de los empleados trasladados desde el 18 de julio de 1936, expresando si éstos han sido depurados también y consignando la residencia que tenían anteriormente.

Madrid, 22 de mayo de 1940.—(Logos.)

En Italia se conmemora el XXV aniversario de la entrada en la guerra de 1914

Roma.—Toda Italia conmemora hoy el XXV aniversario de su entrada en la gran guerra. Las calles de Roma, como las de todas las ciudades de provincias permanecieron engalanadas y numerosos destacamentos de la milicia fascista y de las organizaciones juveniles del partido hacen guardia de honor en el monumento a los muertos. (Efe.)

—o—

Milán.—"Il Popolo d'Italia" pone de relieve en un editorial el alcance del desarrollo adquirido por el pueblo italiano y recuerda que en 1915 Italia intervino en la guerra para realizar su unidad nacional. Esta fecha marca el comienzo de su revolución, que había de preparar al país para su nueva grandeza. Subraya el periódico que durante veinte años las plutocracias occidentales no han hecho otra cosa que sitiar al pueblo italiano y entorpecer su camino. Pero Italia —termina "Il Popolo"— ha mantenido su prestigio de gran potencia guerrera, obrera y fascista. (Efe.)

LA LUCHA EN NORUEGA

En Narvik, los alemanes se han visto obligados a abandonar algunas posiciones

El comunicado noruego anuncia la ocupación de algunas fortificaciones en la zona montañosa

Estocolmo.—Noticias de Noruega anuncian hoy que en el frente de Narvik los alemanes se han visto obligados a abandonar algunas posiciones y han sido empujados hasta el mar, donde están cercados y prácticamente neutralizados. Un intento de desembarco en Lyngofjord ha sido abortado por los alemanes. Estos han recibido refuerzos por avión.

El comunicado noruego anuncia la ocupación de varias posiciones fortificadas en la zona montañosa de Narvik y que el número de muertos, heridos y prisioneros alemanes en el sector norte de la ciudad se eleva a seiscientos. (Efe.)

—o—

Berna.—El corresponsal del "Neue Zuercher Zeitung da algunos detalles acerca de la lucha en el sector de Narvik. Dice que a unos veinte kilómetros al norte de la ciudad los noruegos se han apoderado de dos pequeñas localidades y de dos montañas de las que se habían apoderado los alemanes. Algunos de éstos fueron muertos o apresados. Los aparatos de bombardeo británicos han atacado las proximidades de Eibongor. Agrega el mismo diario que los alemanes se entregan a incesantes trabajos de fortificación. (Efe.)

—o—

Berlín.—A la altura de Narvin, la aviación alemana registra los siguientes hechos: Un crucero ha sido alcanzado por dos bombas y se ha hundido, otro crucero ha sido también alcanzado por cinco bombas de calibre pesado. Se cuenta, pues, con la pérdida de estos dos barcos de guerra. Además, un barco de batalla y un torpedero han sido alcanzados por las bombas y han resultado averiados en la proa. (Efe.)

Su Santidad recibe de nuevo la visita de Myron Taylor

Ciudad del Vaticano.—Su Santidad el Papa ha recibido esta tarde en audiencia al enviado especial del presidente Roosevelt, Myron Taylor. Esta es la segunda vez que Taylor visita al Sumo Pontífice en dos días. (Efe.)

LA GUERRA CHINO-JAPONESA

Las bajas de los chinos en las últimas batallas ascienden a 300.000

Tokio.—El Cuartel General japonés anuncia que el número de bajas que han tenido los chinos en las recientes batallas del Hupe y Honan se eleva a 300.000. En la última batalla, que comenzó el día 19, perdieron unos 200.000 hombres, que se dejaron engañar por la retirada ficticia de los japoneses. (Efe.)

Recuerda esta frase, ya tan sabida por todos: "Alma sana en cuerpo sano". Y piensa que al aprender a curar cuerpos, puedes sanar después también almas...

El ministro de Obras Públicas, en Cataluña

INAUGURACION DEL PUENTE DE MONISTROL Y DE LA LINEA FERREA MONSERRAT-BERGA

Barcelona.—En Monistrol de Monserrat, al pie mismo de la montaña sagrada, ha sido inaugurado esta mañana el magnífico puente que sustituye al que volaron los rojos en forma tan bárbara que estuvo a punto de aniquilar el pintoresco pueblecito que se extiende a ambas márgenes del río.

Previamente fué bendecida la espléndida obra por el obispo de la diócesis, y acto seguido el ministro de Obras Públicas, don Alfonso Peña declaró inaugurado el viaducto, que fué cruzado por un tren minero procedente de la cuenca del Suria, compuesto de treinta y siete unidades transportando 600 toneladas de potasa.

El ministro pronunció un discurso alusivo y presenció luego un brillante desfile de las organizaciones del Movimiento de aquella comarca.

El ministro y personalidades que le acompañaban subieron de nuevo al tren que les había conducido desde Barcelona e inauguró sobre la marcha la línea férrea Monserrat-Berga, interrumpida por las voladuras de los rojos.

A la una y cuarto de la tarde la comitiva llegó a Guardiola de Berga y en las afueras de la localidad se inauguró el ferrocarril de Guardiola a Castellar de Huvch, de tan eficaz resultado para el transporte minero e industrial de aquella activa comarca de la provincia de Barcelona. El señor Peña regresó a Barcelona en automóvil. (Logos.)

LA GUERRA

Ha sido forzada la posición fortificada del Escalda y las fuerzas alemanas han entrado en la ciudad de Gante

Se han ocupado, además, Tournai y la plaza fuerte francesa de Maubeuge

La aviación británica ha realizado intensos ataques contra las columnas de tanques y unidades motorizadas alemanas - Los medios militares franceses desmienten la ocupación de Boulogne

COMUNICADOS OFICIALES

EL ALEMAN

Berlín.—Parte oficial del Alto Mando del Ejército alemán, transmitido desde el Cuartel General del Fuehrer:

El espacio donde están cercados los ejércitos enemigos en el Norte de Francia y de Bélgica, se estrechó ayer aún más, como consecuencia de los afortunados ataques llevados a cabo por las tropas alemanas.

En Flandes, nuestras divisiones forzaron la posición fortificada del Escalda y avanzaron hasta la orilla Oeste del Lys. Ha sido ocupado Tournai y la plaza fuerte francesa de Maubeuge, situada en la retaguardia del frente, se encuentra en poder de los alemanes, después de la toma de sus últimas obras fortificadas exteriores.

En Artois, nuestras tropas se han apoderado de las alturas de Lorette, al Noroeste de Arras, duramente disputadas durante la pasada guerra. Los potentes destacamentos blindados alemanes que operan entre Arras y Lasner, en dirección norte, se acercaron ayer a los puertos franceses del Canal de la Mancha. La débil presión enemiga procedente del sur de Arras, fué rechazada. En el frente sur no se han registrado acontecimientos de importancia.

La batalla contra los ejércitos enemigos cercados en la zona belgo-francesa fué apoyada por poderosas fuerzas aéreas alemanas. En el frente del sur nuestra aviación se empleó también a fondo, en ataques contra las comunicaciones, las columnas en marcha y las concentraciones de tropas adversarias. En los reconocimientos armados efectuados sobre el litoral de la Mancha, un gran buque de guerra, probablemente un crucero, fué alcanzado por bombas de gran peso, lo mismo que tres torpederos. En el transcurso de esta operación, nuestros aviones tropezaron con una fuerte actividad de las baterías antiaéreas. Nuestra aviación hundió, además, a seis transportes con carga.

Informes llegados a este Cuartel General, indican que en las desesperadas tentativas emprendidas por el enemigo para romper el cerco y abrirse paso hacia el sur, han sido destruidos 56 carros de asalto, sólo por la acción de nuestras baterías antitanques, sin contar las numerosas unidades blindadas por otros medios.

Las pérdidas que sufrió el enemigo durante la jornada de ayer, se calculan en un total de 49 aviones, de los cuales, 25 fueron destruídos en combates aéreos; ocho resultaron derribados por nuestra DCA y el resto fué inutilizado en tierra. No han regresado a sus bases 16 aparatos alemanes.

Cerca de Narvik, nuestras fuerzas aéreas atacaron con éxito a los grandes objetivos enemigos, acantonamientos, columnas con bestias de carga, concentraciones de tropas y desembarcaderos. Fué derribado un avión de caza enemigo y resultaron gravemente averiados por las bombas un crucero y un transporte.

Durante la noche pasada, la aviación enemiga volvió a realizar incursiones sobre Alemania occidental y meridional y bombardeó otra vez los objetivos no militares." (Efe.)

EL FRANCES

París.—Comunicado del 24 de mayo (mañana):

"En la región norte el enemigo se esfuerza por acentuar su presión. Sobre la línea del Somme, nuestras tropas ocupan sólidas posiciones. Al sur de Sedán, el enemigo continuó sus ataques, sin progresar de manera apreciable a pesar de los medios que puso en juego." (Efe.)

—o—

París.—Comunicado oficial de esta noche:

"Los violentos combates que se desarrollan desde hace varios días al Norte de Francia y en Bélgica, especialmente en las regiones de Cambray y Arras y que se han extendido hasta la región de Saint-omery Boulogne, no permiten hasta ahora establecer contacto con el conjunto del frente francés.

Al Sur de Sedán, un ataque alemán fué realizado esta mañana con poderosos medios, pero el contraataque francés marcó un claro éxito.

La aviación francesa de reconocimiento y bombardeo realizó operaciones muy activas, continuando sus ataques contra la retaguardia enemiga. Los cazas franceses, siguen su acción protectora, atacando con éxito a los elementos blindados y motorizados enemigos. Un avión alemán fué derribado esta mañana por un aparato francés en el centro de Francia. Cinco miembros de la tripulación, heridos, fueron hechos prisioneros." (Efe.)

—o—

Londres.—Se anuncia en Londres que Boulogne fué ocupado anoche por las tropas alemanas. Se añade que casi todas las fuerzas británicas que defendían la ciudad lograron evacuarla con tiempo.

—o—

Londres.—Un fuerte cañoneo se oyó ayer durante varias horas en la costa sureste de Inglaterra. Los estampidos

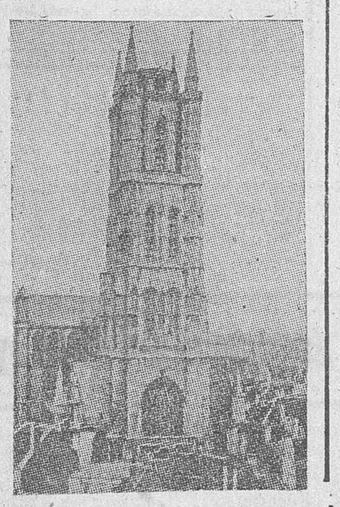

GANTE.—La torre de San Bavón

procedían del otro lado del Canal y en algunos momentos sacudieron el suelo. (Efe.)

—o—

Londres.—Comunicado del Ministerio del Aire:

"Durante toda la jornada de ayer los aviones ingleses no cesaron de observar los movimientos del enemigo en toda la zona de combate al noroeste de Francia y Bélgica. Los ataques a las columnas de tanques y a las unidades motorizadas lograron alcanzarlas frecuentemente. También fueron bombardeadas y ametralladas las concentraciones de tropas de manera continua, con el consiguiente desorden en las tropas enemigas.

Cinco de nuestros aviones no han regresado. En la noche última una importante formación de bombarderos pesados y ligeros se dedicaron a buscar objetivos en la retaguardia del frente de combate. En el sector sur de Bélgica y sobre el Mosa sufrieron grandes daños las carreteras y las vías férreas, especialmente en la bifurcación de Charleroi. En la región de Namur los puentes recibieron golpes directos. Las concentraciones de tropas fueron seriamente bombardeadas en la zona norte del Aisne.

Otras amplias formaciones de bombarderos pesados entraron en Alemania, dañando fuertemente las líneas de comunicación. En toda la zona norte del Aisne fueron alcanzados los puentes de los ferrocarriles. Y en Goldorn dos trenes de aprovisionamiento fueron bombardeados. Fueron nuevamente bombardeados por importantes grupos de aviones los tanques, vehículos blindados y concentraciones de tropas que constituyen la vanguardia enemiga que avanza hacia los puertos franceses del Canal de la Mancha.

Durante más de seis horas y hasta el crepúsculo los aviones impidieron los movimientos de tropas enemigas. Nuestras escuadrillas realizaron continuos ataques con bombas y ametralladoras, desordenando y dañando a dichas columnas. Los camiones fueron alcanzados directamente por seis aparatos que los atacaron uno a uno en sucesión rápida. Se vió cómo estallaban las bombas sobre la carretera y en medio de las columnas en un radio de más de 500 metros.

Mientras cada avión se aproximaba para realizar el bombardeo, sufría una barrera de fuego lanzada por unos 30 camiones que formaban parte de las columnas. Al norte de Aix-la-Chapelle, dos trenes de mercancías recibieron nuestras bombas. Uno de nuestros aparatos guardó su última bomba para lanzarla sobre la plataforma del aerodromo de La Haya. Otro avión penetró en Alemania hasta Leipzig, donde bombardeó una gran central eléctrica.

De estas vastas operaciones nocturnas nuestros aviones regresaron sanos y salvos. También nuestros cazas estuvieron muy activos ayer sobre el frente de batalla. Más de cuarenta aviones fueron destruídos o gravemente averiados en el curso de estos encuentros. Seis de nuestros aparatos no han regresado a su base. Las operaciones se han iniciado hoy con el mismo empuje." (Efe.)

—o—

París.—Havas publica una ampliación al parte de esta mañana, en que dice que la situación no ha evolucionado sensiblemente durante la tarde y la noche de ayer. La batalla de Flandes continúa con alternativas de éxitos y fracasos recíprocos, y en el alto Escalda, no se ha registrado el menor cambio. En la brecha de Picardía no dejan de hormiguear los destacamentos motorizados alemanes que, en número más considerable que otros días, pero sin actuar, sin embargo, en masa, efectúan incursiones en dirección a los puertos de la costa.

En el Somme, las tropas francesas se apoderaron de casi todas las pequeñas cabezas de puente que había logrado establecer el enemigo en la orilla izquierda y llegaron a los barrios del sur de Amiens, en donde desalojaron a los alemanes. En el resto del frente, hasta la frontera suiza, se produjeron dos ataques enemigos: uno, en Attigny, y el otro, con una división aproximadamente, al sur de Sedán. Ninguna de las dos dió resultados apreciables. La aviación aliada siguió atacando y bombardeando las columnas y concentraciones alemanas. (Efe.)

—o—

Londres.—Según el redactor del "Dayli Telegraph", el buque de guerra alemán cuya presencia se ha señalado en el Atlántico Sur, es el portaaviones "Graaf Zeppelin", de 19.250 toneladas. Añade que el pirata va armado con 16 cañones de cinco pulgadas, lleva a bordo 40 aparatos y puede desarrollar una velocidad de 32 nudos. (Efe.)

—o—

Londres.—Respecto a la toma de Boulogne por las tropas alemanas, la agencia Reuter comunica lo siguiente: Se supone que los alemanes disponían de fuerzas superiores a la capacidad de defensa de los aliados en esta ciudad. La situación general sigue siendo grave.

Se han desmentido ciertos rumores según los cuales, el rey Leopoldo y lord Gort, habían abandonado Bélgica. Al parecer, la ocupación de Boulogne constituye una prolongación del movimiento alemán en la región de Abbeville y evidentemente forma parte del plan general enemigo, cuyo objetivo es la toma de los puertos del Canal. (Efe.)

—o—

Londres.—El Ministerio del Aire comunica:

Durante toda la jornada de ayer, la aviación británica realizó misiones de escolta y patrulla sobre la zona de operaciones. Los informes recibidos hasta ahora, indican que fueron derribados más de 20 aparatos enemigos, entre ellos, cierto número de "Messerschmidts" de caza y resultaron averiados 25 por lo menos. Ocho de nuestros aviones no han regresado a sus bases y otros cuatro se vieron obligados a aterrizar.

Por otra parte, fuertes escuadrillas de aviones de bombardeo atacaron violentamente, una vez más, las comunicaciones enemigas en Alemania y las inmediaciones del frente. (Efe.)

—o—

Berlín. (Urgente).—La agencia DNB comunica que las tropas alemanas han entrado en Gante. (Efe.)

—o—

Milán.—Guido Tonells, corresponsal de guerra de "Stampa" en el frente, comunica que el alto mando alemán en Flandes ha dispuesto utilizar, a través del Canal de la Mancha, un cañón de largo alcance, que hasta ahora no ha podido ser usado y que constituirá una nueva sorpresa en la guerra moderna llevada a cabo por alemania. (Efe.)

—o—

Londres.—A última hora de la tarde de hoy se ha visto claramente desde la costa sureste de Inglaterra el resplandor de un gran incendio procedente del otro lado del Canal de la Mancha. El resplandor iluminaba las aguas del mar en una considerable extensión. (Efe.)

—o—

París (urgente).—En los medios militares franceses bien informados se desmiente la información de origen extranjero según la cual las fuerzas británicas han evacuado Boulogne. Se precisa que al finalizar la tarde los franceses se mantienen en la ciudad y el combate se desarrolla al sur de Boulogne. (Efe.)

El primer Ministro francés conferencia con el mariscal Petain y el generalísimo Weygand

París.—Paul Reynaud ha conferenciado hoy con el vicepresidente del Consejo, mariscal Petain, y con el generalísimo Weygand.

Antes de esta conferencia recibió al embajador de la Gran Bretaña, sir Ronald Campbell con el que celebró una entrevista. (Efe.)

BOLETIN OFICIAL DEL ESTADO

Una importante orden de la Comisaría general de Desbloqueo

Madrid.—El "Boletín Oficial del Estado" publicará mañana, entre otras, las siguientes disposiciones:

HACIENDA.—Oden por la que se dispone que la ordenación de pagos correspondientes a obligaciones de Ministerios civiles que se liquiden al amparo de la Ley de 9 de marzo de 1940 será de la exclusiva competencia de la ordenación central de pagos por obligaciones de los Ministerios civiles.

INDUSTRIA Y COMERCIO.—Orden por la que se amplía el plazo concedido para presentar proposiciones relacionadas con la implantación en España de la Industria del Automóvil.

EDUCACION NACIONAL.—Cambiando la denominación del Museo Antropológico por la de Museo Etnológico.

—o—

La Comisaría general de desbloqueo publica una orden disponiendo que los números 2 y 3 de la orden ministerial de 16 de mayo de 1940, se apliquen en las provincias que se indican, a partir de primero de junio próximo, en cuyo preámbulo se dice:

"Terminadas o a punto de terminar las operaciones propias de desbloqueo de corrección, la Comisaría general de Desbloqueo haciendo uso de las facultades que le concede el número primero de la orden del Ministerio de Hacienda de 16 de mayo último, publicada en el "Boletín Oficial del Estado" del día siguiente, ha dispuesto que los números segundo y tercero de dicha orden ministerial se aplique a partir del primero de junio próximo en las provincias de Albacete, Almería, Badajoz, Baleares, Castellón, Ciudad Real, Córdoba, Cuenca, Gerona, Granada, Guadalajara, Guipúzcoa, Huesca, Madrid, Málaga, Murcia, Oviedo, Santander, Tarragona, Toledo, Valencia, Teruel y Zaragoza." (Logos.)

Lea usted EL ADELANTO

Universidad de Salamanca 2019

Notas de Sociedad

VIAJES

Han salido:

Para Plasencia, don Jesús Hernández.

PRIMERA COMUNION

Ayer, 24, fiesta de María Auxiliadora, y en la capilla del Colegio de Padres Salesianos, tomó la Primera Comunión, el niño Manuel Pérez Domínguez, hijo de nuestro querido amigo don Narciso Pérez García, apoderado de la fábrica de harinas de don Manuel Olivera, de Fuente de San Esteban.

Enviamos nuestra enhorabuena a sus padres y familiares.

UNA BODA

El jueves, en la iglesia de Nuestra Señora del Carmen, y a las once y media de la mañana, contrajeron matrimonio canónico la gentil señorita Dolores de Bernardi Romero y el joven don Francisco Martín González, administrando este Sacramento el sacerdote beneficiado de la Catedral don Paulino Hernández Sierra.

Apadrinaron a los contrayentes doña Luisa Alzaga de Bernardi, hermana política de la contrayente, y don Angel Martín, hermano del desposado.

Firmaron el acta como testigos, por parte de la novia, don Manuel Sánchez y don José Alzaga, y por parte del novio, don José Martín y don Juan Manuel Martín.

El nuevo matrimonio marchó a Madrid, donde fija su residencia.

Les deseamos una eterna felicidad.

PETICION DE MANO

En la ciudad de Avila ha sido pedida la mano de la bella señorita Antonia García Martín, hija de doña Nicolasa Martín, viuda de García, por don Angel Corral, jefe de estación de Villavieja de Yeltes, y para su hijo Sotero, empleado de Intervención de la Compañía del Ferrocarril del Oeste en la expresada localidad. La boda ha sido concertada para el próximo mes de junio. Enhorabuena.

FALLECIMIENTO

En Peñaranda de Bracamonte ha fallecido, después de recibir los Santos Sacramentos, a los setenta y nueve años de edad, el respetable señor don Patrocinio Gómez Juanes quien en aquella ciudad era apreciadísimo por todos sus convecinos, que lamentan el terrible dolor de tal desenlace.

De afable carácter y simpatía extrema, era bondadoso con cuantos a su alrededor tuvieron necesidades que él, con espíritu cristiano, supo remediar o aminorar, conquistando con tan magníficas dotes infinidad de amistades y conocimientos en toda la comarca.

Al dar cuenta de tan luctuosa noticia, nos unimos a las muchas personas que en el día de hoy testimoniarán su sentimiento a los familiares del finado, y enviamos nuestro sentido pésame sincero a sus desconsolados hijos: don Pedro, don Miguel y doña María Gómez García; hijos políticos: don Agustín del Castillo, doña Clotilde Romero y doña María Rodríguez; hermanos, doña Adela y doña Celsa Gómez; hermano político, don Francisco González; nietos, bisnietos, primos y demás familia, deseándoles confortable resignación para encomendar al Todopoderoso el alma de tan bondadoso caballero.

Dr. Camisón

OCULISTA

Consulta, de 12 a 2 y de 4 a 5

QUINTANA, 11 (ISLA DE LA RUA) 11

Teléfono 2097

(R. E. I.)

Miruliptol, limpia la cabeza.
Miruliptol, elimina la caspa.
Miruliptol, evita caída del cabello.
Miruliptol, facilita crecimiento del cabello

Usando MIRULIPTOL nunca será calvo

Venta: Farmacias, Droguerías, Perfumerías

Pensión "Nuestra Señora la Peña Francia,,

PRECIADOS, 48, PRAL., MADRID

Teléfono 25848

Cuarto de baño. El mejor trato al precio más económico. La más frecuentada por los salmantinos

"CHARRO"

FINCAS

COMPRA

VENTAS

MADRID SALAMANCA

AVIL

Comisión Inspectora Provincial de Mutilados de Guerra

La Comisión de Mutilados de Valencia anuncia las siguientes plazas, a cubrir por Caballeros Mutilados, en el Ayuntamiento de Sueca:

Dos plazas de auxiliares administrativos, dotadas ambas con el haber anual de 3.750 pesetas. Para informes y presentación de instancias, en esta Comisión.

Salamanca, 24 de mayo de 1940.—El capitán representante, Manuel Martín Sánchez.

Papel manila
LIBRERIA NUÑEZ

Excelentísimo Ayuntamiento de Salamanca

NEGOCIADO DE ARBITRIOS

Anuncio

Con el fin de proceder a la rectificación definitiva del padrón de los industriales lecheros y panaderos, afiliados al Sindicato Provincial, y en relación con las cuotas que han de satisfacer los CONCERTADOS por el arbitrio que grava la circulación de Caballerías por la vía pública, se encarece a los propietarios de tales semovientes se presenten en la Administración de Arbitrios, sita en el piso primero de la Casa Consistorial, los días laborables comprendidos entre el 24 de mayo y 1 de junio, ambos inclusives, y horas de 11 a 13, para completar los datos necesarios.

Lo que se hace público por medio del presente anuncio, para general conocimiento de los interesados.

Salamanca, 22 de mayo de 1940.—El alcalde, Carlos Cuervo.

AVISO A LOS CONTRIBUYENTES

Próximo a finalizar el mes de mayo, con el que termina el período voluntario de recaudación de los recibos correspondientes al actual mes, se recuerda a los contribuyentes que para hacer efectivos tales recibos, estarán los recaudadores en la Casa Consistorial (planta baja), durante los días 25 al 29, de cinco a siete de la tarde.

Transcurrido dicho plazo serán devueltos los recibos no satisfechos y entregados a la Agencia Ejecutiva para su exacción por la vía de apremio con el recargo correspondiente.

Lo que se hace público para general conocimiento y en evitación de los perjuicios consiguientes.

Salamanca, 21 de mayo de 1940.—El alcalde, Carlos Cuervo.

Saludo a Franco: ¡Arriba España!

FRONTON TORMES

TELEFONO 1305

Tarde.	1.ª	—	1-3	a 34	pesetas
	2.ª	—	4-3	a 203	"
	3.ª	—	2-4	a 52	"
	4.ª	—	6-2	a 56	"
	5.ª	—	2-3	a 130	"
	6.ª	—	4-1	a 55	"
Noche	1.ª	—	6-3	a 104	"
	2.ª	—	6-5	a 60	"
	3.ª	—	3-6	a 29	"
	4.ª	—	4-1	a 45	"
	5.ª	—	5-1	a 40	"

Publicidad R. E. I.

Círculo Misional San Juan Bosco

AVISO

Hoy, sábado, a las ocho en punto de la tarde, tendrá lugar en nuestro salón de actos el acostumbrado Círculo de Estudios.

La conferencia estará a cargo del señor secretario.

Se recuerda la obligación que tienen los socios de asistir.

Salamanca, 24 de mayo de 1940.—El Presidente.

VEA LOS PRECIOS QUE RIGEN EN MUEBLES Y

Camas niqueladas

en ANGEL NUÑO

Avenida de Mirat, 41.—SALAMANCA

Pagos de Hacienda

Para hoy se han puesto al cobro los libramientos que se refieren a don Agustín Palomero Cortés, don Francisco Gómez Hernández, Inspector jefe de Hacienda, Sociedad Anónima de Cubiertas y Tejados.

DR. CREGO

Profesor de Cirugía de la F. de M.

CIRUGIA GENERAL, HUESOS

Rayos X

P. Hermanos Jerez, 1 (junto a Correos). Tels. 2267 y 1061.—Consulta a las tres

Doctor Manuel Martínez Gómez

Ex residente del Sanatorio del Guadarrama y de la Enfermería para Tuberculosos de Chamartín (Madrid)

APARATO RESPIRATORIO

RAYOS X

RADIOGRAFIAS EN GENERAL

Consulta: A las once

Plaza Gabriel y Galán, número 1 (Plaza Casa de Socorro). Tel. 2029

(R. E. I.)

Los actos de mañana en la festividad de María Auxiliadora

La misa de comunión general, en la que recibirán por vez primera el pan de los ángeles gran número de fieles, se celebrará mañana, Dios mediante, a las nueve, y esperamos que sus numerosos devotos se acerquen a la sagrada mesa y asistan a las once a la misa solemne, que será cantada por el coro de Antiguos Alumnos.

Los actos de la tarde darán comienzo a las seis y cuarto, saliendo a continuación la procesión, a la cual no debe faltar ni un solo archicofrade de María Auxiliadora, como tampoco un devoto de nuestra Madre.

Se ruega encarecidamente a los salmantinos por donde haya de pasar la procesión, engalanen sus balcones con colgaduras y los iluminen para que el acto externo que hemos de celebrar en honor de la auxiliadora de los cristianos resulte todo lo hermoso posible.

El itinerario será el siguiente: saldrá de la Purísima y recorrerá las calles Compañía, Rúa, Quintana, Poeta Iglesias, Plaza Mayor Prior y Monterrey entrando en el templo de dicha parroquia.

—o—

En la tarde de ayer el señor magistral de León habló del "Verbo se hizo carne", y la capilla cantó varios motetes.

Dió la bendición con el Santísimo el señor rector de la parroquia de San Sebastián.

Automovilistas

El aparato patentado Carrasco no es un similar a los ya tan conocidos y denominados "Economizadores". Es el complemento del carburador del automóvil. Infórmese

TALLERES CARRASCO

(R. E. I.)

La Sacramental de San Martín

Se celebró ayer solemnemente esta fiesta, oficiándose la misa de comunión general, a las ocho y media, y recibiendo el Pan Eucarístico los cofrades y centenares de devotos.

La misa solemne se verificó a las once, oficiando el párroco, don Salvador Toribio, asistido por dos sacerdates.

Ocupó la sagrada cátedra el padre Guillermo Fraile, de la Orden de Predicadores, quien pronunció una notable oración sagrada sobre el Augusto Sacramento, manantial eterno de vida amor y caridad.

La capilla de música que dirige el profesor del Conservatorio, señor García Bernal, cantó una misa de Perossi.

La Sagrada Eucaristía estuvo expuesta hasta las ocho de la tarde, en que cantadas Completas, se hizo la procesión eucarística por el interior del templo, con visita de altares.

Escoltaban al Santísimo Sacramento los mayordomos, doña Alfonsa de la Peña, viuda de López, y don Emilio Gómez, con su esposa, doña Emilia Madurga Fraile.

En la visita de altares la capilla ejecutó preciosos motetes.

Terminó la fiesta sacramental con solemne reserva, dando la bendición con el Santísimo el venerable párroco.

TINTA ALEMANA Britz

DE BEJAR

Jueves de Corpus.

Hasta el tiempo ha sido hermoso para dar a esta festividad religiosa toda la esplendidez que merece. Lució el buen sol y los perfumes de rosas y tomillos subían hacia él a través de la brillante custodia que encerraba al Señor de los señores, en su visita a las calles de la ciudad entre cánticos y músicas.

Salió la procesión, después de una misa solemne, de la iglesia de Santa María. Llevaba el Santísimo el arcipreste, señor Garnacho, asistido de todo el clero de la ciudad, los concejales, el palio y la bandera nacional y en la presidencia civil, el alcalde, señor Domínguez Díaz; juez de Instrucción, señor Jurado; gestor provincial y jefe de Falange Española Tradicionalista y de las JONS, señor Gómez Rodulfo, y las demás autoridades locales. Delante, dos largas filas integradas, sobre todo, por los miembros de la Abadía del Santísimo, Adoración Nocturna y Juventudes de Acción Católica.

En el largo trayecto recorrido por la procesión, se habían levantado artísticos altares. En el colocado en las gradas de la iglesia del Salvador, tuvo lugar la rendición de banderas como humilde homenaje de los poderes de la tierra hacia Dios. Primero fué rendida la del Ayuntamiento, escoltada por los tradicionales "hombres del musgo"; después, las de la Juventud de Acción Católica, estandarte de la Abadía, Adoración Nocturna y banderín del Aspirantazgo de A. C. y por último la vara de la Abadía llevada por el Abad del presente año, don Juan Muñoz García. Seguidamente se dió la bendición con el Santísimo ante las banderas abatidas y una multitud inmensa arrodillada y silenciosa y en aquel ambiente pleno de luz y de emoción.

A. GARCIA

DOCTOR

J. Sacristán Vidaurreta

MEDICO DENTISTA

Rayos Ultravioleta. Diatermia. Rayos X

Mayor de Reinoso, 20. — BEJAR

Tejidos e Hilados de Estambre, S. A.

BEJAR

En cumplimiento de lo acordado en la Junta general ordinaria de señores accionistas, celebrada el 27 de marzo pasado, desde el día 20 del corriente se pagará el dividendo correspondiente al ejercicio de 1939, a razón de 30 pesetas por acción, libre de impuestos, contra entrega del cupón número 4.

El pago se efectuará por los Establecimientos de Crédito siguientes:

EN BEJAR: Banco del Oeste de España. García y Cascón, S. A.

EN SALAMANCA: Banco del Oeste de España.

EN MADRID: Banco Mercantil e Industrial.

Béjar, 18 de mayo de 1940.—EL PRESIDENTE DEL CONSEJO DE ADMINISTRACION, Francisco Vives Mirabent.

EL DIA EN LA AUDIENCIA

SUSTRACCION DE HERRAMIENTAS Y OTROS EFECTOS

Se ha celebrado el juicio oral de la causa instruída en el Juzgado de esta capital por los hechos que vamos a indicar, como se refieren en el escrito de conclusiones provisionales formulado por el representante de la ley, que en la vista fueron elevadas a definitivas.

Hallándose al servicio de la Compañía Nacional de los Ferrocarriles del Oeste de España, y utilizando su cualidad de electricista en la misma, el procesado Félix Daniel Tomás Esquivias se apoderó, con ánimo de lucro, de diferentes herramientas y materiales de la citada Compañía, durante los días 20 a 25 de septiembre de 1939, en esta ciudad de Salamanca, encontrándose todos ellos —previa denuncia— en su propio domicilio, siendo tasados en 411 pesetas y devueltos a la Compañía. El mencionado procesado es de mediana conducta y fué sancionado por la Compañía con un traslado por irregularidades en las cuentas y percepción de haberes.

Se demostró en el juicio oral que de las herramientas ocupadas, como una tercera parte de ellas o de su valor total pertenecían al procesado, y así lo reconoció el fiscal, señor Sanz Tabares, que en definitiva lo acusó como autor de un delito de hurto, con la circunstancia agravante de abuso de confianza, y pidió que se le condenase a la pena de dos años, cuatro meses y un día de presidio menor, accesorias y pago de costas, debiendo ser entregadas a la Compañía las herramientas de su propiedad.

Discrepó de la acusación pública el letrado defensor, señor Riesco, sosteniendo que no existía el delito de hurto calificado por no haber habido intención de lucro por parte del procesado, pues si bien era cierto que en su poder fueron encontradas las herramientas, fué porque habiendo sido trasladado a la estación de Arroyo las llevaba con las suyas para poder trabajar allí, donde no las había, y además por ser costumbre hacer esto, siendo una prueba evidente de todo ello el que no sólo las llevó él a su domicilio, sino que se valió también para hacerlo de un aprendiz, que lo realizó a diferentes horas del día, y al ser reconocida a su casa sin la menor resistencia se le encontraron embaladas juntamente con las suyas, por todo lo que solicitó que en favor del mismo se dictase una sentencia absolutoria.

Las partes razonaron ampliamente sus respectivas pretensiones en los oportunos informes y el juicio oral quedó terminado para que el Tribunal dicte sentencia.

SENTENCIA ABSOLUTORIA

En la causa que se instruyó en el Juzgado de esta capital por hurto de flúido eléctrico contra Emilio Villaboa de Castro, cuyo juicio oral se celebró hace pocos días, ha dictado el tribunal sentencia absolutoria a su favor con declaración de las costas de oficio, y pudiendo ser el hecho constitutivo de una falta, acuerda que se remitan los autos al Juzgado Municipal para la celebración del correspondiente juicio.

Dicha sentencia está de acuerdo con las pretensiones mantenidas por el letrado defensor, señor Sánchez Fraile, y la damos a la publicidad accediendo a los deseos de Emilio Villaboa, que así nos lo ha pedido, puesto que no es costumbre hacerlo más que cuando algún motivo especial lo determina.

EL LICDO. SALVADERA

Holandesas

Mañana, domingo, día 26, llega Maximino de la Sota con un vagón de novillas preñadas y próximas a parir, procedentes de la montaña de Torrelavega (Santander). Para verlas y tratar, con su dueño, paseo de San Vicente, 49.

Dr. J. Junquera y Ruiz

Abogado del ilustre Colegio de Madrid. De la Real Academia Nacional de Jurisprudencia y Legislación. Generalísimo Franco, 9 (entrada por Doctor Piñuela, 2). Teléfono 2253, Salamanca

(R. E. I.)

Dr. Antonio Ferreira

EX-AYUDANTE DEL DOCTOR POBLACION

PARTOS Y ENFERMEDADES DE LA MUJER

Consulta a las doce y media

Pozo Amarillo, 13, duplicado, pral

Teléfono 2251

DOCTOR

Miguel Becerro

MATRIZ Y PARTOS

Lopez y Mina, núm. 2 (entresuelo)

Horas de consulta:

De ONCE a DOS

TELEFONO 1285

Dr. J. Moríñigo

MATRIZ Y PARTOS

CONSULTA A LAS DOCE

Corrales de Monroy, número 1

Teléfono 1743

Surtida -:- Económica

DROGUERIA Y PERFUMERIA

Urbina

PORTALES PLAZA MERCADO, 7

AVIL

MEGAR Fábrica de sellos de caucho.—Seriedad y rapidez en los trabajos —:— Propietario

N. MEDRANO

SAN JUSTO, NUM. 15

Teléfono 2171 — Salamanca

AVIL

PARA LA CASPA, SEBORREA Y EVITAR LA CAIDA DEL PELO

FRICCION BARRASAN

DE VENTA EN TODOS LOS ESTABLECIMIENTOS DEL RAMO

PRECIO: 5 PESETAS

(timbre aparte)

Anuncios por palabras

:: Mínimo hasta veinte palabras, -- DOS pesetas --

:: Cada palabra más, DIEZ céntimos - - -

"El artículo 6.º del Decreto de 16 de Mayo de 1939 determina que las Empresas y Patronos están obligados a solicitar de las Oficinas de Colocación el personal que necesiten.

Los Patronos que figuran en esta Sección, antes de insertar el anuncio acudieron a dicha Oficina, donde no existen inscritos disponibles del oficio que interesan.

Los obreros anunciantes se han inscrito previamente como parados en las citadas Oficinas de Colocación, conforme previene el Decreto de 14 de Octubre de 1938, el que asimismo determina que el incumplimiento de tales obligaciones se corrija con multa de 50 a 500 pesetas".

Ventas

SE VENDEN viguetas y cuartones en cantidad. Para informes, Carbonería de Horacio Santos, Ronda de Labradores, 11, teléfono 2021.

VENDO FIAT 11 caballos, cerrado, cuatro puertas, de muy poco consumo, modelo 503, buen estado. Angel Izard, Colón, 30, Béjar.

6-6

MAQUINA UNDERWOOD, de oficina, modelo 5, estado inmejorable, vende urgente funcionario de Estado por traslamarse. Informes, Bar Carreño, Zamora, 59.

VENDO una casa, de nueva construcción, con todas las comodidades. Para verla, informes, calle Nieto Bonal, 17, Regato del Anís.

6-3

SE VENDE coche Ford, ocho cilindros, seminuevo, a toda prueba. Darán razón, bar Cubanito, de once a una y de siete a nueve.

3-3

SE VENDE la mitad de la finca de "Gazapos", proindivisa, y una casa y dos garages, en la calle de don Juan Arias, en Ciudad Rodrigo. Para tratar, Jesús Montejo, General Pando, 7, Ciudad Rodrigo.

3-3

VIGAS DE CHOPO.—Se venden vigas de chopo. Para tratar, en Parada de Arriba, Hilario Martín.

4-4

VENDESE Ford, 17 HP., mejor modelo. "Garage Antonio", Torres Villarroel, 26.

3-3

SE VENDE la casa de la calle del Banzo, número 24. Informes, Pedro Cojos, número 7.

5-3

BOMBA PARA POZO PROFUNDO. Se vende barata en la Fábrica de Curtidos de Madruga, en Chamberí.

4-a-4

TRILLADORA "Ajuria", número 1, seminueva, completa, motor "Lister", 20 HP., se vende. Informes, Mutual Provincial Agraria, Trompadero, 8, Palencia.

5-a-2

VENDO cama de bronce, para matrimonio, camilla para doce cubiertos, cama-cuna grande y baño de zinc. Informes, Rosa, 8.

3-a-2

CASAS.—Vendo dos, calle Oliva, números 16 y 18, constan planta baja y principal. Tratar, Plaza de la Merced, 2.

7-a-7

MADERA de pino, se vende en tablas, cuartones y tercias de todas clases a la medida que se desee, en casa de Eloy Miguel, Fuente de San Esteban.

4-a-4

FINCAS.—Contratación oficial. Vendo casas. Solares de todos los precios. Céntricas y en el extrarradio. Hermosa casa, a propósito para industria. Otra, para comunidad religiosa, con dos mil metros. Fincas de campo y recreo. Dehesas en la provincia y fuera. ¿Queréis vender rápidamente vuestras casas y solares? Acudid a esta agencia: Ceferino Pérez, Rosa, 6. Por correo, apartado 108.

3-a-3

SE VENDE una huerta de cinco huebras, a dos kilómetros de Salamanca. Para informes, en Gomecello, Casilda Marcos.

5-a-5

SE VENDE casa y se traspasa negocio, sitio céntrico. Informarán en La Tijera de Oro, Generalísimo Franco, número 6.

6-1

CAMAS de madera, con sommier de hierro, de un metro y cinco centímetros de ancho y varios muebles más, se venden. Echegaray, 5. Trasera Casa de Socorro.

1-1

MAQUINA DE ESCRIBIR marca "Royal", magnífico estado, se vende barata. Pinzones, número 18 (frente al Cine Taramona). (R. E. I.)

1-1

SE VENDE una casa, con dos viviendas y corral. Barrio Nuevo (Chamberí), Informará, Julián Montero (El Chirri), en Chamberí.

3-1

MAQUINA DE ESCRIBIR Remington, modelo 12, seminueva, de oficina, vendo. Informarán, San Pablo, 5, principal, derecha. Teléfono 2037. (AVIL)

2-a-2

BALILLA, cuatro puertas, seminuevo, vendo, sin intermediarios. Pérez Oliva 3, tercero, izquierda.

3-1

NOVILLA HOLANDESA, para parir en estos días, se vende por no poderla atender. Para verla y tratar, con su dueño, Julio Cabezas, en Peñarandilla.

3-1

Ofertas

TRASPASO acreditadísima pensión, a cien metros de la Plaza Mayor, muchas camas, poca renta. Ceferino Pérez, Rosa, 6.

3-a-3

HABITACION para oficina o similar, se alquila. Informarán, Generalísimo Franco, 18, segundo.

4-a-1

HUESPEDES, se admiten en casa particular, con pensión o sin ella, habitaciones soleadas. Plaza de la Reina, 2, 2.º

2-1

Demandas

FORJADOR-HERRADOR, especializado, tomaría herradero en traspaso a veterinario. Dirigirse a Hilario García, en Abusejo (Salamanca).

8-6

BASCULA.—Se compraría si en perfecto estado puede pesarse de 100 a 150 kilogramos. Diríjanse al corresponsal de EL ADELANTO en Barbadillo.

2-2

SE NECESITAN dos habitaciones desamuebladas, con derecho a cocina, sitio céntrico. Informarán: Brocense, 6, A. Rodríguez.

3-1

REPRESENTANTE interesa casa instrumental cirugía y laboratorio; indispensable poseer conocimientos del ramo. Solicitudes a Apartado 95. Vigo.

2-1

IMPORTANTE Casa comercial necesita señorita que sepa corte y bordado a la perfección. Informes, tienda "Singer". Quintana, 5.

2-1

Varios

CERTIFICADOS PENALES, últimas voluntades, legalizaciones, toda clase documentos y gestiones en Centros oficiales. ANSORA, Fuencarral, 15, Madrid.

30-a-4

MAQUINAS DE ESCRIBIR Y CALCULAR.—Reparaciones, reconstrucciones, abonos limpieza, viuda Manuel del Amo, Espoz y Mina, 10, 3.º, teléfono 1195.

6-a-5

APRENDICES-CONDUCTORES. Lecciones prácticas de automóviles. Dirigirse a Fernando, Café Taramona.

CENTRO "JURIS".—Certificados de penales. Cobro de créditos. Licencias de caza. Retiro obrero. Subsidio familiar. Legalizaciones. Informes todas clases. Espoz y Mina, 5, teléfono 13-38. (AVIL)

INSTALACIONES DE RIEGOS.—Hay existencias en varios modelos, tamaños y precios. Moto-bombas a Gasolina y Eléctricos. Bombas de Mano, tuberías y Accesorios. Casa Gerardo Miñambres. Calle de Zamora, número 46. SALAMANCA. Teléfono 1060.

SE VENDE una tierra al camino de Cruz Antón, en dos lotes. Uno de 7.773 metros, a treinta pesetas; otro, de 12.393 a treinta y cinco pesetas. Dirigirse a Santiago Nieto Tornadizos, Vecinos (Salamanca). (R. E. I.)

PERDIDA.—Ayer, a las once, desde el puesto de Consumos de entrada a Salamanca al kilómetro 10 de la carretera de Valladolid, se ha perdido una chaqueta que contenía una cartera con documentación del coche-camión matrícula M-61.423 y personal de su conductor, y 1.100 pesetas. Se gratificará a quien devuelva todo ello en Doctrinos, 4, principal derecha.

2-1

CARLOS, te espero en el Ba- Buenos Aires para que saborees el vino de Moda 61. (AVIL)

2-1

ORO LIQUIDO es el agua de regadío bien estudiada y aprovechada. Elevaciones de agua IMA. Isidoro Miñambres. Avenida Alemania, 6. (AVIL)

6-1

Eduque a sus hijos internándolos en la **RESIDENCIA DE ESTUDIANTES** del Sagrado Corazón de Jesús. Telef. 2220. (AVIL.)

1-1

COMPRA VENTA oficial de fincas rústicas y urbanas. Dispongo de locales para grandes industrias o fábricas. Vargas Zúñiga, Paseo de Canalejas, 140.

¿QUEREIS VENDER bien y rápidamente vuestra finca rústica o urbana? Dirigirse al Apartado 105, Salamanca.

Domingo, 26, a las cinco de la tarde

Interesante partido de fútbol

ATHLETIC CLUB DE MURCIA

U. D. SALAMANCA

Publicidad AVIL

MADRID-SALAMANCA

Y VICEVERSA

Transportes, mercancías, paquetes, carga general. Facturaciones a reembolso. Entregas hasta domicilio. En Madrid: Calle Donoso Cortés, 6. Teléfono 30428.—SALAMANCA: Zamora, 36. Teléfono 1552

Consulten cualquier transporte a diferentes plazas, servicios rápidos combinados, mercancías aseguradas, rápidas entregas

Publicidad R. E. I.

EL MEJOR TONICO — VINO ONA

del Doctor Aristegui

Vea hoy en el LICEO

Raquel Rodrigo y Rafael Nieto en MIRA QUE BONITA ERES

Publicidad AVIL

Universidad de Salamanca 2019

EL DIA DE MAÑANA

MAYO
26
DOMINGO

147 — 1940 — 219

Sol: 4,50 a 19,33 — Luna: 22,58 a 8,37 — Cuarto menguante el 29

SANTORAL

Infraoctava del Corpus Christi y segundo después de Pentecostés.

Misa propia. Segunda oración de la Octava. Tercera de San Felipe de Neri. Cuarta de San Eleuterio. Prefacio de Navidad. Hoy la liturgia nos trae el Evangelio del convite, figura que era del magno convite eucarístico, al que todos estamos invitados por el gran Padre de familia, por el Rey, que es Dios.

Secuencia. "Es dogma para los cristianos que el pan se convierte en carne y el vino en sangre. Lo que no comprendes y no ves, una fe viva lo atestigua, fuera de todo orden de la naturaleza. Bajo las diversas especias que son accidente y no sustancia, están ocultos los dones más preciados".

San Felipe de Neri. Florentino se distinguió por su amor ardoroso a Jesucristo y por su tierno afecto a los jóvenes. "Divertíos, solía decirles, pero no ofendáis a Dios". Fué visitado por la Santísima Virgen y conservó toda su vida íntegra su pureza. Fundó la Congregación del Oratorio. Murió en 1595, en la festividad del Santísimo Sacramento.

BIOCUTAN

Mascarilla rejuvenecedora a base de yema de huevo y alcanfor
DR. CRESPO Y HERMANO
TOLOSA (España)

Adoración Nocturna

Vigilia general del Corpus a puertas abiertas

En la iglesia de San Esteban (Padres Dominicos), se celebrará esta solemne Vigilia en la noche del día de hoy. Conforme al artículo 141 del Reglamento, es obligatoria la asistencia durante toda la noche a esta Vigilia a todos los adoradores activos, pudiendo también asistir los honorarios y lasicios.

Previo conocimiento de nuestro excelentísimo señor Obispo, esta Vigilia se celebrará con las puertas abiertas durante toda la noche, para que cuantas personas amantes de Jesús Sacramentado lo deseen, puedan acompañar al Santísimo, durante las solitarias horas de la noche, así como en la gran procesión que se celebrará en la madrugada del día de mañana.

La Vigilia dará comienzo a las diez y media de la noche, con la salida de la guardia e imposición del distintivo de adorador-veterano, a don Atilano Martín González, don David Albarrán Reyes y don Gaudioso Ruiz Lurasqui.

La santa misa, que empezará a las cuatro de la madrugada y las oraciones especiales de esta Vigilia, serán aplicadas por las intenciones de doña Ignacia Curto, viuda de Diego.

A continuación de la Santa misa se celebrará por el claustro de los Reyes la procesión con el Santísimo Sacramento, pudiendo tomar parte en ella, además de los adoradores, todos los amantes de la Eucaristía, terminándose esta Vigilia con el canto del salmo CXVI y retirada de la guardia

Dr. Muélledes

DE LA LUCHA ANTIVENEREA
ENFERMEDADES DE LA PIEL
Y SEXUALES
PAN Y CARBON, 2

DE CIUDAD RODRIGO

Corpus Christi.—Misa solemne.—Grandiosa procesión

La ciudad de Miróbriga, respondiendo a sus creencias cristianas y a su tradición, ha solemnizado con el mayor respeto y veneración la festividad del Corpus Christi postrándose a los pies de Nuestro Señor Jesucristo Sacramentado para venerarle e implorar su protección, asistiendo el pueblo en masa, en unión de las autoridades, a cuantos actos se han celebrado en este día solemnísimo.

El adorno de las calles

Como todos los años, el Ayuntamiento engalanó las calles del tránsito de la procesión con follajes y plantas, así como la fachada de la Casa Consistorial, donde levantó un altar.

Además, toda la ciudad lucía colgaduras y adornaba sus fachadas con flores, plantas y ramaje, y en las calles del paso de la procesión muchas de ellas estaba el piso cubierto de plantas y flores olorosas.

También las Siervas de María del Hospital de la Pasión levantaron otro altar a la puerta de dicho establecimiento, adornado con exquisito gusto.

Misa solemne en la Catedral

A las diez, en la Catedral, tuvo lugar la misa solemne, siendo cantada por los alumnos del Seminario y la Capilla de la Catedral, oficiando el presidente del Cabildo, señor Martín Gavilán, asistiendo el excelentísimo señor obispo de la diócesis, el Ayuntamiento, con maceros, presidido por el alcalde, don César Martín, el delegado de Fronteras, señor Alia, el coronel de Infantería, señor Pato, jefe de la Guardia civil, señor Cejudo, y demás oficiales, jefe de Carabineros y oficiales, jefe y oficiales de Infantería, jefe local de Falange Española Tradicionalista y de las JONS, señor García, y demás jerarquías del Movimiento, director del Instituto, señor Cuesta, y demás profesores del Claustro, autoridades judiciales, señores Amaro, Moro y Nieto, jefes de Policía, de Prisiones, Correos, Telégrafos y oficiales, así como todas las demás Entidades, Congregaciones y un público tan numeroso, que llenaba por completo el templo.

La procesión

Uno de los actos más sublimes y verdaderamente emocionantes es el paso triunfal de Jesús Sacramentado por las calles y plazas rodeado de multitud de fieles, que en numero inmenso y en correcta formación le aclamaban con veneración y respeto, fijándose en El todas las miradas, a la vez que desde todas las ventanas y balcones le arrojaban al paso gran cantidad de flores y oraciones por la protección a España de haberla librado de las garras del comunismo. Así ha sido la grandiosa procesión del Santísimo Corpus Christi en este día memorable, y como complemento de hermosura de este grandioso acto, medio centenar de niñas, con trajes de primera comunión, de las parroquias de San Andrés y San Cristóbal, del Arrabal de San Francisco, que más bien parecía un coro de Angeles, dirigida por la culta y virtuosa directora de las escuelas graduadas, doña Carmen Durán, formadas en el centro de la procesión, junto a la carroza triunfal, fueron arrojando flores todo el trayecto, especialmente al entrar el Santísimo en la Catedral.

Los días de la Octava

Durante los días de la Octava numerosos fieles velarán a S. D. M. Los hombres, en turno de ocho cada media hora.

Se celebrará el triduo eucarístico, que tendrá lugar del 24 al 26, y las Marías de los Sagrarios celebrarán el octavario.

Dieron escolta al Santísimo en la procesión una Sección de la Guardia civil y rindieron honores una Sección de Infantería y otra de Carabineros.

S. VEGAS ARRANZ

Doctores Infante
Garganta, nariz y oídos
Generalísimo Franco, 44. - Telf. 2039

Se vende batidora Hobart
seminueva, 1 HP., 150 voltios. Con perol 70 litros y otro de 35 y todos sus accesorios
Informes: PUBLICIDAD AVIL

Jefatura Provincial de Sanidad de Salamanca

Con toda urgencia deberán proceder los señores farmacéuticos de esta provincia a remitirme relación de las ampollas de suero antidiftérico que hayan sido despachadas en sus respectivas farmacias desde el primero de abril hasta el día de la fecha, especificando el nombre de los señores médicos que hayan firmado las recetas.

Salamanca, 24 de mayo de 1940.—El jefe provincial de Sanidad, Joaquín de Prada.

Papel de embalar
LIBRERIA NUÑEZ

NOTICIAS

Han sido curados en la Casa de Socorro, José González Domínguez, de erosiones en la región frontal y codo derecho; Juan Domínguez de Dios, erosiones en la pierna derecha; Juan Iñigo Escala, herida cortante en la cara dorsal de la mano izquierda, y Antonio Bueno, extracción de un cuerpo extraño en el ojo izquierdo.

El Dr. Cañizo
CATEDRATICO DE LA FACULTAD DE MEDICINA
Reanuda su consulta de 4 a 6
Zurbano, 28 — Tel. 35.321
MADRID

ENFERMEDADES DE LA BOCA Y DIENTES
Ludeña Hijo
ODONTOLOGO
Consulta, de 10 a 2 y de 4 a 7
PLAZA MAYOR, 10
Teléfono 1158

--- DOCTOR ANTONIO ---
Domínguez
Enfermedades de la garganta, nariz y oídos
Generalísimo Franco, 26, pral.
Consulta de diez a una

A. Castaño
MEDICO DENTISTA
Consulta de diez a una y de cuatro a siete. Quintana, 5 y 7, pral.

HERNIADO
Para usted ha llegado el momento y la ineludible necesidad de combatir eficazmente su dolencia, pues al no hacerlo se expone a fatales consecuencias, lógicas de su hernia mal cuidada.
«HERNIUS»
Con su insuperable super **compresor "Hernius" automático,** gran consolidativo de valor único e indiscutible (exprofeso para cada edad, caso y profesión), garantiza la total retención y completa reducción de la hernia más rebelde, antigua y voluminosa, y con tal comodidad que jamás recordará su hernia ni tan sólo que usa tan perfecto elemento para combatirla. Nuestros modelos son sin trabas, tirantes, no pesan, son invisibles y duran una vida. Para atender a nuestros clientes e informar a quien lo desee, estaremos en SALAMANCA, en el Hotel Castilla, el día 26 del corriente. NOTA: En Zamora, el día 25, en el Hotel Suizo. Visita, de nueve de la mañana a tres de la tarde.
Contestaremos cuantas informaciones precisen. **Casa Central: GABINETE ORTOPEDICO "HERNIUS".—Rambla Cataluña, 34, 1.º—BARCELONA.**

Servicio Social de la Mujer

PROVINCIA

Las señoritas que se citan a continuación y a las cuales corresponde cumplir el "Servicio Social" que tienen solicitado, durante el mes de junio se presentarán en los Ayuntamientos que a continuación se citan, el día 1.º a las diez de la mañana.

Alberguería de Argañán.—Margarita Espariz Villaverde.

Anaya de Alba.—Asa Flores Casado.

Barbadillo.—Cándida Sánchez Montero y Daría Sánchez Rincón.

Calvarrasa de Abajo. — Sebastiana Hernández Sánchez y Jacinta Hernández Sánchez.

Campillo de Azaba.—Regina Marcos Francisco.

Campo de Ledesma.—Margarita Sánchez Hernández.

Castillejo de Dos Casas.—Julia Pablo Vicente.

Guadramiro. — Angeles Cuadrado Hernández.

Larrodrigo. — Teresa Vicente Carabias, Gabriela Holgado González y Baradiles Pérez Martín.

Manzano (El)—Florinda Sánchez Vicente.

Mata de Ledesma.—Serafina Sánchez Martín.

Pelabravo.—Petra Martín Rivera.

Miranda del Castañar.—María Francisca Hernández Hernández.

Puerto Seguro.—María Concepción Martín de la Higuera.

Sardón de los Frailes.—Emilia Morán Luengo.

Saucelle.—Ninfa Puparelli Martín.

Tejada.—Martina Sánchez García.

Valderrodrigo.—María del Pilar Valero Ortiz y María García Holgado.

Villar del Puerco.—Anastasia Estebas Fernández y Josefina Sevillano Miguel.

Villar de la Yegua.—Angela Bravo Martín.

Villaverde de la Guareña. — María Paz Zaballos Martín.

Delegados sin Institución

Las señoritas que se citan a continuación se presentarán a las diez de la mañana en las Delegaciones Locales de "Auxilio Social", donde los respectivos Delegados les darán instrucciones para tal fin.

Agallas.—Paz Elvira López.

Alameda de Gardón.—Marina Sanz Alvarez.

Aldeatejada. — Dionisia Rodríguez García.

Aldehuela de Yeltes.—Teresa Pérez Romero.

Arcediano.—Rufina Riesco Zatarain.

Bañobárez.—Vicenta Hernández Sánchez e Isabel Merchán Bernal.

Barruecopardo.—María Dolores Matías Romo.

Berrocal de Huebra. — Francisca Maestre Montero, Juana Herrero Ingelmo y Melania Ramos Carrasco.

Cabezabellosa de la Calzada.—Raquel Paniagua Velasco.

Cantalapiedra.—María del Pilar Cabrera Rodríguez.

Cantalpino.—Rosario López Fedraz y María Tomasa Gómez García.

Carbajosa de la Sagrada.—Agustina García García.

Carrascal del Obispo.—María de los Dolores Rodríguez y Rosa Pilar Rodríguez Sánchez.

Cepeda.—Irene Bello Curto.

Cespedosa de Tormes.—Alicia Mesón Gil, Prudencia Gil Marcos, Angela Castro Carro y Catalina Marcos Marcos.

Doñinos. — Enedina Gallego Rodríguez e Isabel Paulina Sánchez.

Encinasola de los Comendadores.—María Encarnación Sardón Marcos.

Espino de la Orbada.—María Gloria Iglesias Moriñigo y María del Pilar Iglesias Moriñigo.

Forfoleda. — Alvara Segurado Cruz.

Fuenterroble de Salvatierra. — Laurenna Rodilla Mateos.

Fuentes de Béjar. — María Rodilla García.

Fuente de San Esteban.—Iluminada Herrero Pérez.

Gajates. — Isabel Blázquez Bautista.

Galindo y Perahuy.—Pilar del Arco Hernández.

Galinduste.—María Angeles Barbero Sevilla.

Garcirrey.—Esther Cuadrado Moro.

Golpejas.—Isabel Herrero Lázaro y María Josefa Morán Martín.

Gamecello.—María Josefa de Vega García, María Fernández Marcos y Lucía Santos García.

Mancera de Abajo.—Paz Martínez Martínez.

Martiago.—Manuela Briz García.

Mata de Armuña.—Adoración Juanes Pérez.

Matilla de los Caños. — Paz Pérez García y Eulalia Calvo Marcos.

Montejo.—Consuelo García Guevara y Avelina García Guevara.

Negrilla de Palencia.—Francisca Laso Laso.

Olmedo de Camaces.—María Dolores Marcos Gómez.

Orbada (La).—Antonia Pascual Cejudo.

Palacios de Salvatierra. — Custodia Rodríguez Ingelmo.

Payo (El). — Victorina Amelia Domínguez.

Pedroso de la Armuña. — Bárbara Martín Gallego.

Pelayos. — Elvira Flores Espinel y Eduvigis Martín Herrero.

Puente del Congosto. — Marcelina Casado Alvarez.

Puerto de Béjar.—Margarita Campos Hernández y Ana María Hernández.

Ragama.—Aurora Sánchez Ruano.

Rinconada de la Sierra. — Ludivina Herrero García.

Robleda.—Isabel Zamarreño Pintado y Rosalía del Corral Mateos.

Rollán. — Francisca Sanz Ortega y Amelia Hernández Castellano.

Salmoral. — Gregoria López Nieto, Encarnación Blázquez Ruano, Josefa Esteban Méndez, Isabel Monzón Delgado y Victoria Sánchez.

Sanfelices de los Gallegos.—Marina Gómez Puentes, Manuela Sánchez Ledesma, Mercedes Manzanera y Emilia Román.

Sancti-Spíritus.—Dolores Santos González.

Santibáñez de Béjar.—Martina Encobo Sánchez y Piedad Sánchez Alvarez.

Sequeros.—Paz Hernández Anaya y Margarita Rodríguez Nieto.

Sotoserrano.—María Sánchez Alonso y Pilar Martín Arquero.

Tejares.—María del Carmen Madruga Samaniego.

Valdunciel.—Benilde Hernández de Castro y Bernarda Hernández Castro.

Valero de la Sierra. — Purificación González Redondo.

Veguillas.—Erenia Carretero García.

Vellés (La).—Eufemia Rincón Conde, María Isabel Marcos Montes, Lorelo García Herrero y Josefa Marcos Villanueva.

Ventosa del Río Almar.—Candelas Moro Ledesma.

Villamayor. — Aurelia García Sánchez.

Villares de la Reina.—Isabel Bueno Egido y Daría Saenz Polo.

Villares de Yeltes.—Hilaria García Hernández y Carmen García de Muro Espinazo.

Villoria. — Agustina Carrasco González y Elisa González Portela.

Zafrón.—Obdulia del Arco Tapia.

Delegados con Institución

Alba de Tormes.—Dolores Sánchez y Sánchez y Angela Pérez García.

Bocacara. — Josefina Márquez Tomeno.

Béjar. — Patrocinio Oviedo Alonso Ana María Guijo Sánchez, Concepción Alvarez Martín, María del Carmen Gómez G., Amalia Fernández Espina Gascón, María del Carmen Gosalvez Anaya, Felicísima Sánchez Crespo, Angeles Hernández Herrero, Francisca Sánchez Raulet, Oliva Bueno González, Margarita Martín Muñoz, María del Carmen Hernández M., María Dolores Maillo Orgaz, Petra Fernández Martín y María de la Cruz Hernández.

Ciudad Rodrigo.—María de los Milagros González, Presentación Castaño Mielgo, Josefa Castaño Mielgo, Teresa Romero García, María Teresa Terán Lavin y Josefina Ronco Gurrea.

Guijuelo. — Teodora Bueno Gómez, María del Carmen Torres Gil, María del Tránsito Merchán Gándara, María Teresa Briñón Rubio, Francisca Ramos Cáceres y Sagrario Jiménez Hernández.

Ledesma.—Teresa García Hernández, Teresa Trilla Martín.

Lumbrales.—Carmen García Villoria.

La Maya. — María Josefa Sánchez Sánchez.

Peñaranda de Bracamonte.—Capitulina Ciudad Rodríguez y Elisa Rodríguez Sánchez.

Villavieja de Yeltes.—Teresa González Briones, Natividad Alonso Mateos y Manuela Galache Barco.

Vitigudino.—Tomasa López Vicente, María Araceli Bringas Cuadrado e Isabel García y García.

Salamanca, 22 de mayo de 1940.—El Jefe del Departamento.

Saludo a Franco: ¡Arriba España!

No es lo mismo comprar una cama barata que adquirir una buena
CAMA DE CALIDAD
Vea los modelos y precios de
ANGEL NUÑO
Avenida de Mirat, 41. - SALAMANCA

Por la Patria, el Pan y la Justicia. — C.N.S. — Delegación Provincial de Salamanca

SUMINISTRO DE COLA

Ante las constantes peticiones recibidas de las C. N. S. de provincias de cola fuerte para los industriales afiliados que atraviesan por una grave situación debida a la falta de dicho producto, la Delegación Nacional de Sindicatos ha gestionado y obtenido una cantidad de cola para su distribución equitativa entre todas las provincias de España, correspondiendo a esta Delegación la cantidad de 200 kilos, que al precio de cuatro pesetas será suministrada a nuestros sindicados para los usos propios de sus repectivas industrias, por riguroso orden de solicitud.

Ante la probabilidad de que estos repartos puedan repetirse, los sindicados que precisen de este producto deberán dirigirse antes de fin del mes corriente a la Jefatura de Servicios Sindicales de esta Delegación, solicitando las cantidades que precisen en este reparto en los sucesivos.

Salamanca 24 de mayo de 1940.—El delegado sindical provincial.

Cuando compres un libro acuérdate de quien no puede hacerlo y lo necesita lo mismo que tú. Ayúdale.

UN GRAN REMEDIO
el
DEPURATIVO RICHELET

Enfermedades de la Piel y de la Sangre. Varices y llagas varicosas, Artritismo, Arterioesclerosis, etc., combatidas con exito creciente.

REJUVENECIMIENTO DEL ORGANISMO

No hay mucho que hablar del Depurativo Richelet. Lo conoce ya todo el mundo y en todos los paises y bajo todas las latitudes ha librado a muchisimos enfermos de la Piel y de la Sangre de una existencia de tristezas y dolores.

El Depurativo Richelet, a cuya formula se han incorporado las sales halogenas de magnesio (preventivas contra el cancer) posee ahora nuevos elementos curativos, los cuales han reforzado su accion terapeutica, que de antes era ya muy activa.

Este preparado se nos ha revelado como uno de los más poderosos medios puestos à nuestra disposición, para combatir y evitar las múltiples dolencias y trastornos que aquejan la edad madura, pérdida de la vitalidad, lasitud de todo el cuerpo, etc., etc. El Depurativo Richelet tonifica los musculos y los nervios, activa y regulariza las funciones vitales, rejuveneciendo de este modo todo el organismo de un modo asombroso.

Todos los que usen este poderoso medicamento, una o varias veces al año, sentirán renacer en ellos una nueva vida, libre de dolencias, más activa y prolongada.

La "rectificación" sanguinea

El Depurativo Richelet, es más que nada el "rectificador" por excelencia de la sangre viciada, ya que bajo su acción la masa sanguinea se purifica completamente.

La sangre vuelve a ser de nuevo el liquido que alimenta y lleva la vida a todas las celulas del organismo. Las úlceras supurosas se cierran y todas las llagas y lesiones cutaneas desaparecen y la piel vuelve a estar limpia y sana.

El Depurativo Richelet, es tambien muy eficaz para eliminar los venenos úricos triunfando, de este modo sobre el reuma en todas sus manifestaciones. Su empleo activa la circulación de la sangre, desobstruye las varices, suaviza las arterias y hace bajar la tensión suprimiendo los ahogos, vertigos y palpitaciones. El Depurativo Richelet pone fin a los trastornos y molestias de la edad critica en la Mujer, combatiendo el desgaste producido por los años. Por su eficacia el Depurativo Richelet resulta tambien el más economico.

Venta en Farmacias. Pida folleto gratuito al Laboratorio Richelet, calle de San Bartolomé, 30 y 32, San Sebastian.

SOLO 4'25 (timbre aparte) le costara el frasco. Frasco grande... 7,80 (timbre aparte)

El eczema, herpes, psoriasis, etc., son manifestaciones de una sangre viciada que se debe purificar con el DEPURATIVO RICHELET

Para fortificar a los Niños

Para ellos especialmente ha sido creado el "Vegetal Richelet" el cual combate las dolencias y enfermedades propias de la infancia como. Enfermedades de la Piel, vegetaciones, usagre, erupciones, colores pálidos, etc., etc. El Vegetal Richelet dá solidez a sus huesos, facilita el crecimiento y desarollo, combatiendo el linfatismo. Es ademas un excelente regenerador de los niños, y adolescentes raquiticos y enfermizos Reemplaza con ventaja el aceite de higado de Bacalao, ya que tiene un sabor delicioso que no puede repugnar a los pequeños.

De venta en Farmacias. Pida interesante folleto gratuito, que le ilustrará sobre las ventajas del Vegetal Richelet, al Laboratorio Richelet, calle de San Bartolomé, 30 y 32, San Sebastian.

ADVERTENCIA: Todos los productos de esta casa establecida hace 20 años en San Sebastian (España) son de fabricación exclusivamente española. Igualmente es español desde su fundación todo el personal Directivo, Tecnico y Obrero.

CARTELERA DE Espectáculos

FRONTON TORMES.-Tarde y noche, grandes partidos y quinielas por el cuadro de señoritas.

LICEO.—Tarde y noche: "¡Mira qué bonita eres!", por la Compañía España.

COLISEUM.—"Dos pares de mellizos".

MODERNO. — "Candelabros del Emperador".

TARAMONA.—"La Chismosa".

Falange Española Tradicionalista y de las JONS

DELEGACION DE SECRETARIA LOCAL

Se ruega a los familiares de todos aquellos que por sus ideales fueron asesinados, antes o durante la dominación marxista, pasen por esta Delegación de seis a ocho de la tarde, antes del día 30 del corriente mes para un asunto de gran interés.

Por Dios, España y su Revolución Nacional-Sindicalista.

Salamanca 22 de mayo de 1940.—El delegado de Secretaría Local.

Lea usted EL ADELANTO

Coches de alquiler
MAURICIO LORENZO - Estación de Engrase
Plaza del Ejército, 4 - Teléfono 2225
Publicidad R. E. L.

Su estómago lo necesita

Ensáyelo y verá como sus digestiones se normalizan, desapareciendo el dolor de estómago, acidez, sensación de peso, aguas de boca, tendencia al vómito, etc., etc. Uselo con la seguridad de que jamás perjudica, por lo que es el medicamento preferido por la clase médica desde hace medio siglo.

ELIXIR ESTOMACAL
SAIZ DE CARLOS
SAN SEBASTIAN
Dirección provisional: San Bartolomé, 1

200 PLAZAS ALUMNOS MERITORIOS FERROCARRIL OESTE
Sueldo, siete pesetas diarias: Instancias, hasta 15 junio: Edad, 18 a 25 años: Preparación completa por los empleados del Ferrocarril del Oeste, DON PEDRO RODRIGUEZ y DON FELIX PAYO
366 PLAZAS DE GUARDAS FORESTALES DEL ESTADO
Sueldo, 3.000 pesetas: Instancias, hasta 25 Junio: Edad, 23 a 35 años —:— CONTESTACIONES AL PROGRAMA, DOCE PESETAS: ENVIOS, A REEMBOLSO
ACADEMIA ARACIL os ofrece una eficaz preparación : : : Plaza Onésimo Redondo, 8, Salamanca
Publicidad R. E. L.

Camisería GUEVARA - Prior, 4 - Presenta el mayor surtido en GUANTES de todos los colores y modelos

Camisas GUEVARA — Pijamas GUEVARA — Calcetines GUEVARA — Camisetas GUEVARA — Bolsos GUEVARA

Universidad de Salamanca 2019

El Adelanto

DIARIO DE SALAMANCA

Año 56 ❋ Sábado, 25 de mayo de 1940 ❋ Núm. 17.218

EN TORNO A UNA CAMPAÑA

Santa Teresa necesita un templo

La reanudación de las obras de la grandiosa Basílica de Alba de Tormes, proyectada en honor de Santa Teresa de Jesús, es cuestión de honra para España. Es esta Santa una de las glorias más preciadas de nuestra raza, y todo cuanto por Ella se haga engrandece a nuestra Patria que la vió nacer.

Se trataba de perpetuar más y más la gloria de una mujer extraordinaria, que con su vida y escritos se había abierto ancho campo en el mundo entero, cruzando su nombre las fronteras y atravesando los mares. Sus libros se han traducido y reproducido en Europa y América, donde es muy venerada; llenó con sus claras luces el siglo XVI, y ha merecido por sus virtudes y méritos extraordinarios, ser colocada en los altares y nombrada Patrona de España por las Cortes del Reino de Felipe IV, en 1926, siéndolo ahora también de las Juventudes Católica y Femeninas de Falange Española Tradicionalista y de las JONS.

Esta Santa, honra de la raza hispana, no tiene aún terminado el templo que el incorrupto cuerpo de Virgen tan extraordinaria y doctora insigne merece. ¿Qué nación no le tiene dedicado a su patrono un santuario grandioso? Creemos que ninguna, el ejemplo nos lo da Lisieux, que tiene ya uno magnífico dedicado a Santa Teresita, no haciendo aún veinte años que fué canonizada, y la Madre no lo tiene concluído allí donde reposan sus santos restos. ¿Y va a ser España, la católica España, la que no tiene aún a su patrona uno capaz y digno de ella? Esto no lo podemos consentir los españoles, y todos cooperaremos con entusiasmo a la suscripción para continuar levantando su templo nacional en Alba de Tormes.

Ella vivió en tiempos de Felipe II, cuando el Imperio español dominaba y brillaba en el mundo, cual lucero esplendoroso, y ahora que España camina hacia él, y teniéndola por Patrona tiene que honrarla concluyendo su Basílica.

Alba necesitó un lugar amplio para albergar a las innumerables masas de peregrinos que con motivo de las fiestas de los Centenarios venían de toda España y América a postrarse ante su Santo Cuerpo. Era insuficiente la pequeña iglesia de su Monasterio de la Anunciación para cobijar tan gran número de fieles, y el entonces Obispo de Salamanca, reverendo Padre Cámara, al ver la cantidad de los que continuamente quedaban sin poder orar, un día les dijo: "Salid hijos míos, fuera, oiréis todos la palabra divina. La Santa me ha pedido la construcción de un templo capaz para muchos miles de personas. Yo no se lo he negado. ¿Se lo negaréis vosotros? Su respuesta fué un no rotundo. Y desde aquel día, puso todo su entusiasmo para conseguirlo, trabajando para levantar una Basílica digna de Santa tan magnífica.

La idea del ilustre Prelado salmantino se llevó a efecto. Se encargaron los planos al arquitecto salmantino don Enrique María Repullés y Vargas, quien con gran desinterés tradujo el pensamiento del llorado Obispo en bellos dibujos, que son la admiración de quienes los contemplan. Es un bellísimo ejemplar de elegante estilo ojival, de cruz latina de tres naves, con cuatro capillas en cada una de las naves laterales y una superficie de 95 por 58 metros de extensión.

El Padre Cámara tuvo la gloria de colocar la primera piedra y ver levantado parte del primer cuerpo. Las suscripciones abiertas en toda España y América, prometían en poco años un gran adelanto en las obras. La pronta muerte del Padre Cámara hizo temer la paralización de los trabajos comenzados, pues verdaderamente hacía falta un alma tan grande, como era la empresa acometida, que sin vacilaciones y temor a las dificultades se pusiese a la cabeza del proyecto que con tal motivo se había iniciado, y para que no corriese riesgo alguno, solicitó ponerse al frente, poniendo todo su entusiasmo, la Infanta Paz de Borbón.

Después de unos años, vino la paralización de las obras, por falta de donativos, hasta que el ilustre Obispo de Salamanca, don Francisco Frutos Valiente, volvió a encauzarlas con tanto brío como cuando se iniciaron, teniendo la dicha de ver terminadas cinco capillas y levantado el primer cuerpo de la Basílica.

Las capillas terminadas, ya con culto, son: la de la Milagrosa de las Hijas de la Caridad, la del Cristo de la Acción Católica de Señoras, la de María Auxiliadora y dos de piadosos particulares, la del Corazón de Jesús, de la hija de la excelentísima marquesa de Llen, dotada por aquélla al entrar en el claustro, y la que es panteón de los marqueses de Fuenrrubia.

Al morir don Francisco Frutos Valiente, volvieron a paralizarse los trabajos, y ahora las hijas de María de España, patrocinadas por el Obispo de Salamanca, don Enrique Plá y Deniel, van a comenzar de nuevo las obras costeando una capilla.

Pero no solo la capilla de la Inmaculada es lo que interesa, es preciso que todos los españoles y los residentes en América, contribuyan a la suscripción que se abrirá para terminar la Basílica. Se cuenta con el apoyo de nuestro glorioso Caudillo, como Hermano mayor que es de la Hermandad de Santa Teresa, de Alba de Tormes, con el de su hija Carmencita y con el de Pilar Primo de Rivera, que es de esperar se interesen, como Hijas de María, para que la Santa Castellana, honor y gloria de España, tenga pronto el templo que merece, el venerado cuerpo de la andariega Virgen del Carmelo.

Su mano bendita fué la que guió a nuestro Caudillo, y la que le hizo alcanzar ininterrumpidas victorias, salvando a Salamanca y Avila del feroz yugo marxista, y coincidiendo la terminación de la guerra con la fecha de su nacimiento (28 de Marzo 1515).

Si tanto nos ha protejido en la guerra, agradecidos debemos terminar la Basílica que España le debe a su patrona, y no llegue a ser ruinas antes de terminarse el que debe ser templo nacional Teresiano, que por derecho le corresponde! que será una nueva joya arquitectónica digna de admirarse en este rincón venerado de Castilla.

MARIA AMALIA DE AMBROSIO Y VICENTE

Alba y Abril de 1940.

El Adelanto

ES EL DIARIO DE MAYOR CIRCULACION EN LA PROVINCIA

Concurso "Avil"

Terminado ayer el plazo de admisión de soluciones para optar a los premios ofrecidos por Publicidad AVIL en su primer concurso de "Caras conocidas", publicado en estas columnas se procedió a la adjudicación de los premios entre los concursantes que acertaron mayor número de personas conocidas de las que figuraban como ilustración de los anuncios de distintas casas comerciales.

El primer premio fué adjudicado a doña Cecilia López Santamarta, domiciliada en el Camino Viejo de Villamayor, 24, que absolutamente todos los "enigmas".

Le sigue en méritos don Manuel Hernández de la Mano, que vive en Avenida de Rodríguez San Pedro, 7, y que acertó 13.

Los dos restantes premios se sortearon entre los numerosísimos solucionistas que obtuvieron 10 puntos, resultando agraciados don Julio García Martín, domiciliado en Paseo de Canalejas, 107, y don Juan José Casado, que vive en Papín, 1.

Los cuatro mencionados pueden pasar por las oficinas de Publicidad AVIL, donde les serán entregadas, a cada uno, dos butacas para las secciones de tarde que se celebren mañana, domingo, en los teatros Coliseum, Liceo, Moderno y Tamamona, teniendo derecho de opción por orden de méritos.

Dr. Rivera

Especialista de aparato digestivo de la Casa de Salud Valdecilla Santander

Medicina y Cirugía de Estómago, Intestino, Hígado y Páncreas

RAYOS X

Análisis clínicos de la especialidad

Consultas, de 11 a 1 y de 5 a 6

CORRALES DE MONROY, NUM. 1

Teléfono 2086

Una proclama de la reina Guillermina al pueblo de las Indias neerlandesas

Londres.—La reina Guillermina de Holanda ha dirigido por radio al pueblo de las Indias Neerlandesas, el siguiente mensaje:

"A pesar de la catástrofe que ha caído sobre nuestro país, mi confianza en el porvenir, sigue siendo inquebrantable. También en el pasado ha sufrido nuestro pueblo grandes pruebas que su fe en Dios y su amor a la libertad supieron soportar. Por eso os digo que no desesperéis. En estos sombríos momentos, ni mi pueblo, ni mis ministros ni yo, vacilaremos en el camino de nuestro deber, que seguiremos cumpliendo con serenidad, con valor y con fe en la justicia de nuestra causa. Los colores rojo, blanco y azul de nuestra bandera, símbolos de paz, orden, seguridad y respeto a la ley, ondean todavía en todo nuestro imperio. Con la ayuda de Dios continuarán flameando para siempre. Uníos estrechamente alrededor de vuestras autoridades constitucionales, ayudadlas en su labor, eliminando todas las diferencias que pudieran separaros y poner vuestra mirada en el fin común. Recordad que lo que está en juego es la vida y la continuidad del reino. Todos mis pensamientos van hacia vosotros. Que Dios os bendiga". (Efe.)

Servicio meteorológico nacional

OBSERVATORIO DE SALAMANCA

Observación a las 18,30 horas (m. G.) del día de ayer

Presiones reducidas a mil metros geodinámicos: 897,2 milibares.

Tendencia barométrica: bajando.

Valor de la tendencia barométrica: 0,5 milibares.

Temperatura a la sombra: 19,6 grados centígrados.

Temperatura al sol: 27,0 ídem.

Temperatura máxima: 28,0 ídem.

Temperatura mínima: 7,4 ídem.

Humedad relativa del aire: 5,3 grados. Tensión: 9,03 grados.

Dirección del viento predominante: S SO.

Velocidad máxima del viento: 1,7 metros.

Estado del cielo: casi cubierto; 9,50 décimas.

Clase de nubes: cúmulos de buen tiempo o estratocúmulos y estratos y altos estratos típicos espesos.

Altura de la base de las nubes: de 600 a 1.000 metros.

Precipitación: 00 milímetros en 24 horas.

Predicción del tiempo para hoy

Cielo casi cubierto en todas las cuencas occidentales, con algunas lluvias en Galicia y vertientes orientales. Muy nuboso el Norte y el Ebro. Nuboso en el Sur y Levante, dominando las nubes medias. Vientos flojos o moderados del tercer cuadrante en el Centro y Poniente; flojos del Sur en Levante. Visibilidad buena. Sierras parcialmente envueltas hacia los 1.500 metros.

Salamanca 24 de mayo de 1940.—El jefe del Observatorio.

La fiesta del Santísimo Sacramento en la Capilla de la Universidad

A las once de la mañana, del día 26 del actual, se celebrará en la Capilla de la Universidad, la fiesta del Santísimo Sacramento, predicando el doctor don Rafael Ginés Meseguer, maestro de sagradas ceremonias del Santo Templo Metropolitano del Salvador (La Seo) Zaragoza.

Cupón pro ciegos

Lista de números premiados del Cupón Pro Ciegos, correspondientes al sorteo celebrado el día 24 de Mayo de 1940:

Premio de 20 pesetas: 228.

Premiados con tres pesetas: 028 128 328 428 528 628 728 828 928.

Lea usted EL ADELANTO

Madrid

Celebra sesión la Comisión municipal.

Madrid.—Hoy celebro sesión la Comisión municipal permanente, bajo la presidencia del alcalde. Se aprobó, entre otros asuntos de menor interés, un dictamen referente a las nuevas tarifas que regirán en Madrid a partir del 1 de junio en los taxímetros. Fué aprobada una moción de la Alcaldía proponiendo que tengan derecho a la jubilación en las mismas condiciones que los empleados municipales, los obreros eventuales que lleven más de veinte años de servicio. Se acordó igualmente conceder a la Sociedad de horticultores de España la cantidad de 10.000 pesetas para contribuir a los gastos de la feria de flores que será inaugurada mañana en la avenida de Calvo Sotelo. (Logos.)

La lista de los admitidos en la Academia de ingenieros aeronáuticos.

Madrid.—Mañana se publicará en el "Boletín Oficial del Estado" la relación de los admitidos como alumnos en la Academia de ingenieros aeronáuticos en los cursos que se indican. (Logos.)

El templo nacional de las Conferencias de San Vicente de Paul.

Madrid.—El próximo día 31 será inaugurado en Madrid el templo nacional de las Conferencias de San Vicente de Paul, en la calle de la Verónica, y que ha sido erigido en honor de los mil quinientos españoles pertenecientes a las Conferencias caídos por Dios y por España.

El Sumo Pontífice ha concedido indulgencias especiales a los que visiten el templo dicho día, mediante condiciones marcadas para estas indulgencias. (Logos.)

PROVINCIAS

El ministro de Obras Públicas, en Cataluña.

Barcelona.—Esta mañana, el ministro de Obras Públicas, señor Peña, salió para Montserrat de Monserrat y Guardiola de Berga, con objeto de inaugurar los puentes del ferrocarril de Barcelona al último de dichos pueblos, que, desde hoy, vuelve a funcionar nuevamente. Es de destacar la importancia del restablecimiento de esta red de comunicaciones, porque viene a resolver el problema del transporte del carbón de la mina de Figols y de la potasa de Sallent y Suria. También abarca la zona fabril del Llobregat y enlaza con los ferrocarriles de explotación particular de las compañías de Sans y Cardona. (Logos.)

La fiesta del "Corpillos", en Burgos.

Burgos.—En el Monasterio de las Huelgas se ha celebrado la tradicional fiesta del "Corpillos", asistiendo las autoridades y jerarquías. Primeramente se dijo una misa y después tuvo lugar la procesión, llevando el pendón de Las Navas el general López Pinto. Finalmente desfilaron las fuerzas. (Logos.)

De arribada forzosa.

Cartagena.—Con objeto de hacer provisiones han entrado en este puerto de arribada forzosa el remolcador italiano "Carmelo Neli" y el vapor inglés "Ulmas". Este se incendió hace unos meses en el puerto de Gibraltar, sufriendo graves averías. (Logos.)

Cargamento de trigo argentino.

Santander.—Ha entrado en el puerto el vapor griego "Nikoklis", que trae a bordo 9.000 toneladas de trigo procedentes de la Argentina. (Logos.)

DEPORTES

EL PARTIDO FINAL DEL CAMPEONATO DE LA COPA DEL GENERALISIMO SE DISPUTARA EN MADRID

Madrid.—En la reunión de la Federación de Fútbol, el Comite de competición adoptó los acuerdos siguientes:

Que el partido final del Campeonato de la Copa del Generalísimo se dispute en Madrid, sede del Jefe del Estado, teniendo en cuenta se trata de un trofeo que se pone en juego por vez primera y la ciudad tiene acreditada su imparcialidad, sean cuales fueren los clubs que lleguen al final de la prueba.

Confirmar las suspensiones por Secretaría, a saber: partido Hércules-Malacitano, suspensión por dos partidos y multa de 250 pesetas al jugador del Hercules, Francisco Medina Naranjo expulsados del campo por agresión a un contrario y suspensión por dos partidos y multa de 250 pesetas, al jugador del Malacitano, Ramón Gaon Gordillo.

Por igual falta, partido Osasuna-Gerona, suspensión por dos partidos y multa de 250 pesetas a cada uno de los jugadores Julián Vergara y Lorenzo Carito, del Osasuna y Gerona, respectivamente, expulsados del campo por agredir a un confrario, y partido Celta-Sportiva Ovetense, multa de 100 pesetas, al jugador del Celta, Alvaro Núñez, por abandonar el campo de juego sin causa justificada.

En el Campeonato Amateur se señalaron los partidos de cuarto de final de este campeonato como sigue:

Sociedad Deportiva Deusto-Stadium Avilesino.

F. C. Barcelona-Club Athlético Osasuna.

Imperio F. C.-Sevilla F. C.

Burjasot F. C.-Club Deportivo Ciezza.

Que se celebrarán el 26 de mayo y 2 de junio, celebrándose los de la primera fecha en el campo de los clubs citados en primer lugar. (Logos.)

MINISTERIO DE LA GOBERNACION

Fiscalía de la Vivienda

DELEGACION PROVINCIAL DE SALAMANCA

Circular

Como ampliación y para cumplimiento del Bando publicado con fecha 28 de Febrero próximo pasado por el excelentísimo señor Gobernador civil de esta provincia y en virtud de atribuciones conferidas por dicha Superior Autoridad, se dispone lo siguiente:

1.º Que en el nuevo plazo de diez días a partir de la publicación de esta Circular, todos los propietarios de fincas urbanas que sean destinadas a viviendas y que en esta fecha se hallen desocupadas, cualquiera que sea la forma y condiciones en que se encuentren, darán cuenta a esta Fiscalía (Ronda de Labradores, núm. 15).

2.º Asimismo comunicará todo propietario de dicha clase de fincas, las que con posterioridad a dicho plazo, y en lo sucesivo, queden desalquiladas o desocupadas, en el término de cuarenta y ocho horas.

3.º Cuando los pisos o habitaciones, estando libres, vuelvan a ser nuevamente ocupados, su propietario lo comunicará igualmente a esta Fiscalía en el término de cuarenta y ocho horas, sin perjuicio de la obligación, por su parte, de la adquisición de la Cédula de habitabilidad correspondiente.

El incumplimiento de las obligaciones precedentes será sancionado con arreglo a lo determinado en la norma séptima del Bando anteriormente citado.

Salamanca, 18 de mayo de 1940.—El Fiscal Provincial de la Vivienda, Manuel Estella B. de Castro.—V.º B.º: El Gobernador civil, Gabriel Arias.

Mientras hablan los cañones...

No es probable - dice el redactor militar de Reuter - que se produzca la contraofensiva aliada antes de que Weygand dé por terminados sus planes

Se espera un rápido mejoramiento de la situación a la derecha del río Somme, donde las fuerzas aliadas-afirma la Agencia Havas-han llegado hasta los arrabales de Amiens

Londres.—El redactor militar de Reuter dice que el hecho de que las unidades alemanas que pasaron el Escalda por Audonarde fueran rechazadas inmediatamente y que los aliados hayan consolidado esta parte del frente, tiene una importancia capital.

Esta amenaza, así como el avance enemigo hacia el Norte, dirigido principalmente sobre Boulogne, era muy peligrosa, ya que tenía por objeto cortar las comunicaciones aliadas en el Norte. La situación sigue siendo muy seria.

Aun en el caso de que sólo algunos elementos ligeros de las Divisiones blindadas alemanas hayan conseguido penetrar en la brecha abierta al norte del Somme, el enemigo ha demostrado que es un combatiente tenaz y que resulta muy difícil desalojarle de las posiciones que ocupa. Durante algunos días todavía hay que esperar que la batalla continúe con el carácter de "fluido" que ha tomado.

Quizás se llevarán a cabo numerosos contraataques por ambos partes, pero no es probable que se produzca la contraofensiva antes de que Weygand dé por terminados sus planes. Los que han visto trabajar al generalísimo francés después de su rápida visita de reconocimiento al frente, dicen que es sereno, decidido y frío. Mientras tanto, y para ganar tiempo, la aviación británica sigue actuando intensamente y sin cesar, atacando los nudos ferroviarios, los puentes y los convoyes del enemigo, y los aparatos aliados causan grandes daños a los centros vitales de los ejércitos alemanes. (Efe.)

—o—

París.—Crónica de las operaciones militares transmitida por la Agencia Havas.

En los centros militares franceses apenas se facilitan detalles de la batalla que en Flandes se está librando desde hace tres días. Se desarrollan combates en extremo duros sobre la línea Valenciennes-Cambray-Arras, en la cual los ejércitos franco-británicos del Norte atacan furiosamente a las tropas alemanas.

En el Somme las tropas francesas han iniciado con éxito una serie de operaciones locales de gran importancia encaminadas a asegurar la sólida posesión de la línea del Somme. Se ha limpiado de grupos alemanes toda la región situada al sur de dicha línea. Se espera un rápido mejoramiento de la situación a la derecha del río Somme, donde nuestras fuerzas ha llegado hasta los arrabales de Amiens.

No quedan ya más que cincuenta kilómetros entre la citada línea del Somme y Lissiers, el punto más meridional de la zona de batalla de Flandes. Es necesario advertir que no es del todo exacto el empleo de las expresiones "frente del Somme y frente de Flandes", puesto que se trata de una guerra de movimientos en zona de combate muy poco precisa. Los destacamentos ligeros alemanes tropiezan con la oposición de destacamentos similares de los aliados y con centros de resistencia bien armados y tenaces.

En esta especie de corredor se suceden ininterrumpidamente una serie de combates que van de la escaramuza y la emboscada hasta fuertes batallas entre las unidades de autoametralladoras y carros ligeros. Sin embargo, los alemanes continúan enviando a esta brecha nuevos destacamentos y el número de enemigos aumenta, aunque no se trata más que de destacamentos ligeros. El grueso de las fuerzas alemanas, especialmente las blindadas, tiene demasiado que hacer más al Este, en la región de Arras y Cambray, para penetrar más profundamente hacia el mar, teniendo el flanco derecho amenazado.

La actividad de la artillería pesada alemana durante la última jornada, en lo que pudiéramos llamar resto del frente, no ha apoyado más que dos puntos solamente a un ataque alemán en regla. El primero sobre Attigny en el alto Aisne y al este de Reims. El segundo se ha producido en la región al sur de Sedán. Este intento alemán ha sido detenido en todo su alcance y las últimas informaciones señalan que también han sido rechazadas algunas infiltraciones poco profundas efectuadas por el enemigo en Lenguyon y Fiod. (Efe.)

—o—

Berlín.—La crónica de la Agencia DNB dice, entre otras cosas:

La situación militar en la parte norte de Francia y Bélgica puede concretarse en la siguiente manera: Los resultados del ataque de las Divisiones de infantería contra fuerzas aliadas acusan que la iniciativa está de parte de las unidades alemanas. Los alemanes han rechazado al enemigo, que se defiende tercamente más allá de la posición del Escalda. Los alemanes han roto las fortificaciones de Gante y han penetrado en la ciudad. Tras la ocupación de la posición del Escalda han progresado hasta la ribera del Tys.

Ha sido tomada al asalto una posición blindada y ha quedado mejorada la posición alemana. El enemigo se halla en una situación desfavorable. Después de haber sido tomadas al asalto las posiciones enemigas y haber roto las líneas de defensa, tenían que prepararse para dar un golpe decisivo a las principales fuerzas adversarias. Los acontecimientos de los últimos días han demostrado la gran eficacia de la infantería alemana en estos combates violentos.

Los combates que han tenido lugar en la parte interior del cerco de estos Ejércitos enemigos, después del avance audaz, se ha caracterizado por la colaboración, llena de sacrificios entre las tropas rápidas y el Ejército aéreo. Por la intervención conjunta de todas las fuerzas, ha sido posible impedir que el enemigo rompiese las líneas del frente. En los primeros días del cerco, el enemigo era superior en número y no había perdido nada de su valor combativo, todas las tentativas de salida han fracasado. Entre tanto, ha cambiado también el ángulo de avance hacia el Oeste en favor de los alemanes. La desproporción de fuerzas en favor del enemigo ha sido compensada en parte por el refuerzo del eje de avance hacia Boulongne y Calais, que ha ganado en eficacia. También han llegado nuevas divisiones de infantería, que han trocado en superioridad alemana la situación anterior. (Efe.)

El mayor surtido en figurines y revistas de modas: «Modes Travaux», «Jardín des Modes», «La Moda en España», etc.

Librería NUÑEZ

LAS MAYORES NOVEDADES

Vida Religiosa

PADRES CARMELITAS

Hoy, sábado, a las siete y media de la tarde, Santo Rosario y ejercicio del mes de María. A continuación, se cantará solemne salve.

Se encarece a la Orden Tercera la asistencia con el Santo Escapulario.

PARA EQUIPAR DE

MUEBLES

SU CASA, VISITE A

ANGEL NUÑO

Avenida de Mirat, 41. - SALAMANCA

Nuestro Concurso de Pasatiempos

SOLUCION AL CRUCIGRAMA NUMERO 25

HORIZONTALES. — 1: Amazonas. Barcelona.—2: Salado. Isabel. Ailag (Galia).—3: Ar. MS. Ap. Eva.—4: Mi. Sabe. Metal. Loas.—5: BP. RRR. Moro. Esla.—6: Lo. Tren. Cerea. Aoej.—7: Es. Ui. Sa.—8: Aar. Banderilla.—9: Cracovia. Sevilla.

VERTICALES. — 1: Asambleas. — 2. Mariposa.—3: Al. RC.—4: Za. Tu.—5: Od(Do). Arriba.—6: Nombre. Ao (Ca). Serna. No.—8: Si. DV.—9: El.—10: Ba. Eme. Ra.—11: Abato. Rei.—12: Repare. LS.—13: OL. Loable.—14: Ea Av (Va).—15: Li. Leal.—16: Oleoso. El.—17: Navales.—18: Agasajaba.

—o—

Esta semana los solucionistas han estado acertadísimos. Tan es así, que no podemos publicar en un solo día la lista, por su gran extensión, que nos restaría un espacio que necesitamos para otras informaciones inaplazables. He aquí el primer centenar de solucionistas.

Manuel López, Florentino Santos Manuel Martín Quirós, Agustina Montero, "Luis de Novejarque", José M Serrano, Mecerico Gómez Málaga, C y M., Ceferino Pérez Sánchez, "Mróbriga", Manuel Aguilar, Isabel Moreno, Carmen Martín Pérez, C. M Rivero, "Un charro con toa la barba", "Los once de la tabla redonda", Consuelo Valle, Pilar Alvarez Palomo, Julia Serrano, "Lope de Vega" ("Iexagerao!"), Emilio Martín Romero, Jesús Alvarez Palomo, Rosario García Quirós, "Jerca". Jesús Paniagua, Emiliano Miranda, E. Felipe, E. Sofía, Juliana Ramos, Agustín García Francia, Filito Montero, Francisco López Alonso, Francisco de Anta Franco.

Francisco Guitián, Francisco Sesma, Martín Baz, Carmina del Castillo, Manuel Martín Hernández, Francisco A Monteserín, José Casillas, José Custodio, Arturo González Gómez, G. E. C., León García, Angel Hernández, Gregorio Manzano, Apolinar Pérez Gallo. Luis Froufe Carlos, María del Carmen M. Quirós, Narciso Merino, "Epana", Felipe Hernández Alonso, José Onís Juárez, Emilia Muñoz, Mary Tere Aracil, José Luis Secall, Manuel Santos Gil, Antonia Pablo Alcalde, Diego Ortiz, Benjamín Barahona, José Fernández, Joaquina Fernández, José Deogracias García, Joaquín S. Ruiz, Francisco Muñoz, J. Benito Rodríguez, Miguel Acosta.

Rafael Gómez Flores, S. B. S., E. Zamorano, Esperancita Mellado, Claudio Martín, José M. García, Carmen Valero, Teresa Gil, Margarita Gutiérrez, Matilde Fonseca, María Benito, Luis Miguel Abril, Jorgito Sena, Manuel Almendral, "El tirador de Chau-Chau", Cristino López, María del Pilar Tavera, Cipriano Torrecilla, Argentina Miguel del Corral, José Sanfana, Isaías García, María Santana, Quintín Calle, Luis Mangas, Manolo Rodríguez Bermejo, Emilio Rodríguez, Cipriano H. Torres, Consuelo Arroyo Cambón, Isabel Bejarano, Rioarda Bejarano, Joaquina Jaén, Aristónico García y Celestino Prieto.

(Continuará.)

—o—

Verificado el sorteo entre todos los lectores que enviaron la solución exacta, resultó agraciado con el premio de 10 pesetas, el número 18, Pilar Alvarez Palomo, que vive en Paseo de Canalejas, 148, principal.

LOS TEATROS

Presentación de la Compañía "España"

Ayer hizo su debut en el teatro Liceo, la Compañía que dirige Francisco Ramos de Castro, encabezada con los nombres de la bellísima Raquel Rodrigo y Rafael Nieto.

Ramos de Castro, con un conjunto admirable, se ha propuesto dar un sello de novedad y hasta si se quiere de cierta originalidad en el espectáculo que ofrece y para ello ha aprovechado las indiscutibles cualidades artísticas de Raquel Rodrigo y de Rafael Nieto, que lo mismo que saben interpretar perfectamente una comedia, cantan y bailan con excelente estilo. Desde luego, hemos de confesar sinceramente nuestra oposición a todo lo que sea mezcla de géneros, dejando cada cosa en su lugar, ya que una comedia no es mejor ni peor porque se la adorne con un fandanguillo.

Ahora bien, en Rafael Nieto y Raquel Rodrigo se da el caso que ya hemos señalado y nos parecen bien los finales de fiesta, que son expresión de otros valores que en los dos artistas concurren y que contribuyen a hacer más vistoso el espectáculo.

Repetimos, que la Compañía está certeramente conjuntada, y ayer en la interpretación de la comedia cómica de Ramos de Castro, "El niño se las trae", lo demostraron cumplidamente, con el consiguiente éxito para todos los intérpretes.

Viene en ella, Rafael Nieto, que, además de buen actor, cuenta en Salamanca con numerosas amistades, debido a sus frecuentes actuaciones y a su simpatía personal. Hace ya algunos años que hemos conocido al admirable galán joven y hasta casi nos atreveríamos a decir que fué en nuestros escenarios donde Rafael Nieto se fué cuajando y donde más triunfos conquistó. Era ya una feliz promesa y después de sus salidas al cine y de otras actuaciones, llega nuevamente en pleno dominio de su arte, que ayer el público salmantino aplaudió sin reservas, con el cariño y el afecto que para él guarda.

Y con Rafael Nieto, Raquel Rodrigo, cuyo solo nombre—juventud, arte y belleza—es garantía de éxito. Actúa por vez primera en Salamanca, pero sus creaciones cinematográficas "Doña Francisquita" y "El Rey que rabió", entre otras, rodearon su destacada personalidad artística del mayor prestigio. Ayer en la obra de Ramos de Castro nos dió una prueba más de su admirable ductilidad, interpretando el personaje de Gloria con exquisito gusto, para cuya labor tuvo el público los más sinceros elogios.

El resto de los intérpretes de "El niño se las trae", muy bien, destacando la lindísima damita joven Maruja Afande Rivera, que bordó su nada fácil papel de Milagritos.

Raquel Rodrigo y Rafael Nieto hicieron un final de fiesta, en el que el arte depurado de ambos fué un anticipo de los que nos ofrecerán durante su corta actuación.

Doctor VICENTE LOPEZ JIMENEZ

MATRIZ Y PARTOS

CONSULTA: A LAS DOCE

Plaza del Corrillo, 18. Tel. 2016

EL SEÑOR

Don Patrocinio Gómez Juanes

ha fallecido en Peñaranda de Bracamonte el día 24 de mayo de 1940

a los setenta y nueve años de edad

DESPUES DE RECIBIR LOS SANTOS SACRAMENTOS

D. E. P.

Sus desconsolados hijos: Pedro, Miguel y María Gómez García; hijos políticos: Agustín del Castillo, Clotilde Romero y María Rodríguez; hermanos, Adela y Celsa Gómez; hermano político, Francisco González; nietos, biznieto, primos y demás familia.

Suplican a sus amistades encomienden su alma a Dios y asistan a la conducción del cadáver y funeral, por cuyos actos de caridad cristiana les vivirán muy reconocidos.

Conducción del cadáver: Hoy, día 25, a las siete de la tarde.
Funeral: El martes, 28, a las once de la mañana, en la iglesia parroquial de Peñaranda de Bracamonte.

NO SE REPARTEN ESQUELAS

Agencia de Transportes Remírez

GENERAL MOLA, 4 - SALAMANCA - TELEFONO 2262

Transportes para dentro y fuera de la capital de toda clase de mercancías con camiones propios

SERVICIOS DE DOMICILIO A DOMICILIO DE BARCELONA-MADRID - ELDA - VILLENA - PETREL - SAX - ALCOY - CONCENTAINA - PALMA - MAHON - ALICANTE A SALAMANCA

Casa en Barcelona: AGENCIA UBEDA - Ausias March, 65. Tel. 52466

Casa en Madrid: AGENCIA VALOR - Bolsa, 10. Teléfono 27670

Universidad de Salamanca 2019