Diario de Burgos

Viernes, 27 de Agosto de 1993 — Núm. 31.784 • 100 Ptas.

FUNDADO EL 1.º DE ABRIL DE 1891 — MEDALLAS DE ORO DE LA CIUDAD Y PROVINCIA

El Banco central alemán decide no modificar los tipos de interés

Defraudadas las esperanzas de que el Bundesbank aprobara un descenso

❑ El Bundesbank no ha modificado los tipos de interés de referencia en la reunión que su consejo director celebró ayer en Frankfurt, primera después de las vacaciones de verano.

El tipo lombardo continúa en el 7,75% y el de descuento en el 6,75% y la próxima convocatoria del instituto emisor no tendrá lugar hasta el día 9.

Un escueto comunicado emitido por el banco federal germano daba cuenta de que su cúpula no había adoptado ninguna decisión monetaria. El «santo temor a la inflación» y la plena autonomía de los banqueros de Frankfurt se han impuesto a todas las presiones, incluídas las políticas.

El Bundesbank se ha inclinado por el férreo control monetario a la espera de contrastar en los próximos días el dato federal de inflación. Los precios están subiendo en Alemania a una tasa anual del 4,3%, pero existen algunas pistas de mejora, como el dominio de la inflación.

El indicador que podría haber conducido al Bundesbank a mantenerse firme en sus posiciones es el crecimiento de la masa monetaria, que en julio presentaba un aumento interanual del 7,5%, la tasa más elevada del año, dos puntos por encima del punto central de la banda objetivo.

PAGINA 37

HOY EN DB

6 La Campaña arqueológica del Castillo podría prorrogarse

8 Juan Vicente Herrera podría presidir el PP provincial

14 Una comisión de Poza se reúne con el subdirector de centros de EGB

18 Almuerzo de trabajo de Aznar y los miembros de la Junta

Fiestas en Pancorbo, Monasterio de Rodilla, Villalómez y Quintanamanvirgo

Cuadernillo central

El temporal castiga el Norte peninsular

❑ El temporal de lluvias que azotó ayer el Norte peninsular causó importantes problemas en Galicia, Asturias y Cataluña, provocando serias inundaciones.

Los chaparrones torrenciales destrozaron cosechas, anegaron ciudades y caminos y provocaron cortes de carreteras y servicios. En algunos puntos de Asturias llegó a nevar, y la lluvia colapsó la ciudad de Gijón, donde se rozaron los 40 litros. Se sucedieron las inundaciones y los cortes de carretera. Esto obligó al amarre de las flotas pesqueras de Asturias y Galicia.

PAGINA 38

EFE

Aspecto que presentaba la autopista A-66, que comunica Oviedo con Gijón y Avilés.

Estudiantes universitarios consideran «excesiva» la subida de las matrículas

También solicitan que se amplíen los horarios de la biblioteca, para que abra por la tarde

❑ Los estudiantes universitarios burgaleses consideran «excesiva» la subida de las matrículas, de hasta un 12 por ciento, y que ayer publicaba el BOE.

«Me parece mal, una subida excesiva, muy cara», estas eran las frases que más se oían entre los universitarios consultados por DB.

«Si tienes alguna pendiente, el precio final te sale casi como en una universidad privada», indicaba otra de las estudiantes consultadas.

Tampoco la relación calidad-precio recibía buenas críticas de los alumnos universitarios.

Otra de las quejas recogidas en el Campus burgalés era el de los horarios de la biblioteca universitaria, que en los meses de verano sólo abre por las mañanas. Los estudiantes solicitan que también esté disponible al público por las tardes. Incluso había quien, como contrapartida, sugería que se cerrara en julio y abriera con normalidad en agosto.

PAGINA 5

Masiva asistencia a la romería de San Vitores, en Oña

❑ Los onenses celebraron ayer la fiesta de San Vitores, con masiva asistencia a todos los actos programados.

Desde primeras horas de la mañana, numerosos romeros, ataviados con vistosos pañuelos rosas, recorrían el tramo hasta la ermita.

Después de la comida, la cita con uno de los actos más esperados, la batalla popular de la cerveza.

PAGINA 13

MUEBLES evelio

General Yagüe, 32

Lotería primitiva

SORTEO JUEVES, DIA 26

1 - 17 - 27 - 33 - 36 - 38

Complementario 7 — Reintegro 0

Los acertantes de primera categoría se repartirán 244.734.480 pesetas.

Protesta por el estado de «Máximo Nebreda»

❑ Un vecino de «Máximo Nebreda» está dispuesto a denunciar al Ayuntamiento por el estado en que se encuentran las calles de la barriada, cuyas obras de mejora empezaron hace seis meses.

«Hay arquetas abiertas, con el peligro que eso supone, y las entradas a las viviendas son verdaderamente ruinosas». Pero el hecho que motivó que este vecino se dirigiera al Ayuntamiento, donde ayer se entrevistó con el alcalde en funciones, Miguel Vallecillo, para expresarle su queja y pedirle que mejorasen las calles fue que el coche de su hijo se hundió en un socavón.

Vallecillo aseguró que las obras seguirán tras las vacaciones de los miembros de la Brigada de Obras.

PAGINA 7

M.C.D. 2018

FIRMA INVITADA

La sociedad

EL recurso a la sociedad está tan extendido que se acude a ella para todo. Si alguien se droga es porque se ha visto obligado, porque la sociedad le empuja y casi hasta el obliga. En este punto hay que recordar que ni la droga es necesaria para vivir y que, además, no se sabe por qué, no salta a los periódicos la noticia de la detención de consumidores de droga de personas de la alta burguesía, muy adineradas, que las hay, y en cierta abundancia. ¿También la gente que lo tiene todo necesita la droga para vivir y de esto es culpable la sociedad?

Si alguien comete un delito –tirón del bolso con resultado de heridas graves, robo con violencia, intento de asesinato, violación, y lo que se quiera– también se cita desesperadamente a la sociedad egoísta, determinante de todo cuanto ocurre, que incita a hombres y mujeres a hacer esas cosas, puesto que esos hombres y mujeres son producto de la sociedad. Ese recurso continuado a la sociedad es, simplemente, un disparate, una cortina de humo y un afán hipócrita de esconder la realidad. Yo formo parte de esta sociedad española actual y jamás he tenido que ver con las golfadas de Juan Guerra, hermano de Alfonso Guerra, ni de los trapicheos de Filesa, ni de las aventuras de Aida Alvarez o Matilde Fernández, ni con la mordida a los empresarios impuesta por algún partido político. Ni soy responsable de esas actitudes y, por lo tanto, culpable. Y como yo, creo que 30 millones de españoles.

PEDRO PASCUAL

Los que hayan votado a una opción política que facilitó la formación de un gobierno y la acción gubernamental, están en la obligación de pensar si con ese voto propician hechos realizados por personas responsables de sus actos.

PERSONAS

FELIPE DE BORBON inicia la próxima semana en la Universidad norteamericana de Georgetown (Washington) un prestigioso curso de Relaciones Internacionales, el Master of Sciences in Foreign Service, de dos años de duración, con el que el heredero de la Corona completará su formación académica. El príncipe de Asturias, que se encuentra ya en la capital federal norteamericana, está realizando estos días previos al comienzo de las clases, distintos trámites burocráticos.

Don Felipe de Borbón se ha instalado en un apartamento del barrio de Georgetown que comparte con su primo, Pablo de Grecia, hijo del Rey Constantino, que estudia en está Universidad, regida por los jesuitas y en la que se graduó el actual presidente de los Estados Unidos, Bill Clinton en el año 68. El Príncipe se encuentra acompañado de su ayudante, el coronel José Antonio Alcina, que le asiste en todos sus desplazamientos desde el año 83. Además, se ha dispuesto la permanencia en la capital norteamericana del diplomático Enrique Pastor, para atender a los numerosos medios de comunicación que han solicitado ya realizar reportajes sobre la vida universitaria del Príncipe.

JUAN LUIS GUERRA inició ayer en Benidorm su gira «Areito 93» por 20 ciudades españolas. Después de su rotundo éxito en el prestigioso Radio City Music Hall de Nueva York, Guerra se siente entusiasmado con este nuevo reto y espera que la audiencia total se acerque al medio millón de personas.

La salsa está de moda en nuestro país. En un verano cargado de actuaciones internacionales, el dominicano se atreve con esta ambiciosa oferta. Además, hará una incursión en la ciudad portuguesa de Cascais y al acabar su recorrido por la Península, mediado octubre, ofrecerá un concierto en Rotterdam (Holanda). El directo de esta temporada promete ser espectacular y, a diferencia de su gira de 1991, añadirá a su «calor tropical» un gran despliegue técnico. Si en aquella ocasión falló el sonido, para este año ha contratado en Holanda un costosísimo equipo de 80.000 watios de sonido, y en algunos recintos más grandes podría reforzarse con 15 ó 20.000 vatios más.

JOSE LUIS CORCUERA se incorporó ayer a su despacho en la sede de su ministerio después de permanecer varios días «de viaje fuera de España». Las fuentes consultadas eludieron precisar si el viaje al extranjero efectuado por el titular de Interior ha sido oficial o de carácter privado, así como el número de días que ha permanecido fuera de nuestro país.

El titular de Interior fue el único miembro del Gabinete que no estuvo presente en la última reunión del Consejo de Ministros celebrada, con carácter deliberante, el pasado viernes, día 20, y que estuvo presidida por el Rey Juan Carlos.

BURGOS DE AYER

HACE 25 AÑOS

27 DE AGOSTO DE 1968

• Celebró su primera misa Fray Marcos Rogel Andrés, que fue apadrinado por el presidente de la Diputación, don Pedro Carazo Carnicero.

• Representantes de la Cámara de Comercio de Burgos visitaron la Feria de Muestras de Bilbao.

• La «reina» de la Prensa y su corte de honor presidirán el Festival benéfico a beneficio del Asilo de Ancianos.

• Ayer se inauguró el XVIII Curso de Verano del Instituto Histórico–Jurídico «Francisco Suárez». El catedrático don Manuel Cobo del Rosal pronunció la conferencia de apertura.

• La temperatura máxima de ayer fue de 26,2 grados y la mínima de 14,0.

HACE 50 AÑOS

27 DE AGOSTO DE 1943

• Pasado mañana, domingo, a las ocho de la mañana, saldrán del Hogar del Productor los participantes de la X Excursión Ciclo–Turista, organizada por la Obra Sindical «Educación y Descanso». La excursión ofrece a los cicloturistas antes de llegar a Ubierna y una vez pasado Villatoro la vista de las poéticas ruinas del Monasterio de los Jerónimos, de Fresdelval y, poco después, Vivar del Cid...

• La temperatura máxima de ayer fue de 23,2 grados y la mínima de 13,0.

HACE 75 AÑOS

27 DE AGOSTO DE 1918

• Habiendo fracasado las gestiones del señor gobernador civil para solucionar la huelga de panaderos, los patronos y obreros acudieron al señor alcalde en solicitud de que se nombrara una junta de conciliación y arbitraje, determinada en el artículo 5º de la ley de 19 de mayo de 1908.

• La temperatura máxima de ayer fue de 30,6 grados y la mínima de 10,6.

HACE 100 AÑOS

27 DE AGOSTO DE 1893

• Según nos participa nuestro corresponsal de Pampliega, el Ayuntamiento de aquella localidad ha acordado gastar durante la feria mil pesetas en festejos, siendo entre éstos los principales dos corridas de novillos, bailes y fuegos.

• En la villa de Gumiel de Izán se ha prohibido barrer las calles, según nos participan. A las mujeres que han incumplido esa orden se les ha impuesto una multa de una peseta. Por todo ello, las calles se hallan como una cuadra.

AGENDA

• **Cursos de verano Mérimée-De Sebastián.** A las 13,00 horas en el Salón de la Caja de Ahorros del Círculo, clausura de los Cursos. A las 14,00 horas en el Círculo de la Unión, vino español de despedida ofrecido por la dirección de los cursos a los profesores, colaboradores y alumnos que han participado en los mismos.

• **Triduo a San Agustín.** En el Monasterio de Santa Dorotea a las 9 de la mañana, misa y exposición; a las 7,15 de la tarde, rosario, bendición y misa. En las Religiosas Agustinas, a las 9 de la mañana, misa cantada con el ejercicio del Triduo a las 7,30 de la tarde, rosario, ejercicio y misa.

M.C.D. 2018

OROS

LUIS CASTRO
Concejal de IU
«Cualquier cosa que suponga un aplazamiento del soterramiento, por mínimo que sea, es inaceptable tal y como está la situación de la ciudad y los antecedentes que tiene este problema»

AEDENAT
Grupo ecologista
«Izquierda Mirandesa, organizadora de la Bajada del Ebro de este año, busca protagonismo y hace el juego o defiende a las industrias contaminantes»

JOAO HAVELANGE
Presidente de la Federación Internacional de Fútbol (FIFA)
«Los responsables en el caso de corrupción en el partido del campeonato francés Valenciennes-Olympique de Marsella deben ser severamente castigados»

FRANCISCO UTRERA
Senador del Partido Popular
«Hay que reformar el IVA que recae sobre los servicios de Hostelería, para igualar en un 6% el impuesto de hoteles y restaurantes, sea cual fuere su categoría»

BASTOS

KLAUS LIESEN
Presidente del Consejo de Volkswagen
«Cada ejecutivo puede ser sustituido»

RETINA

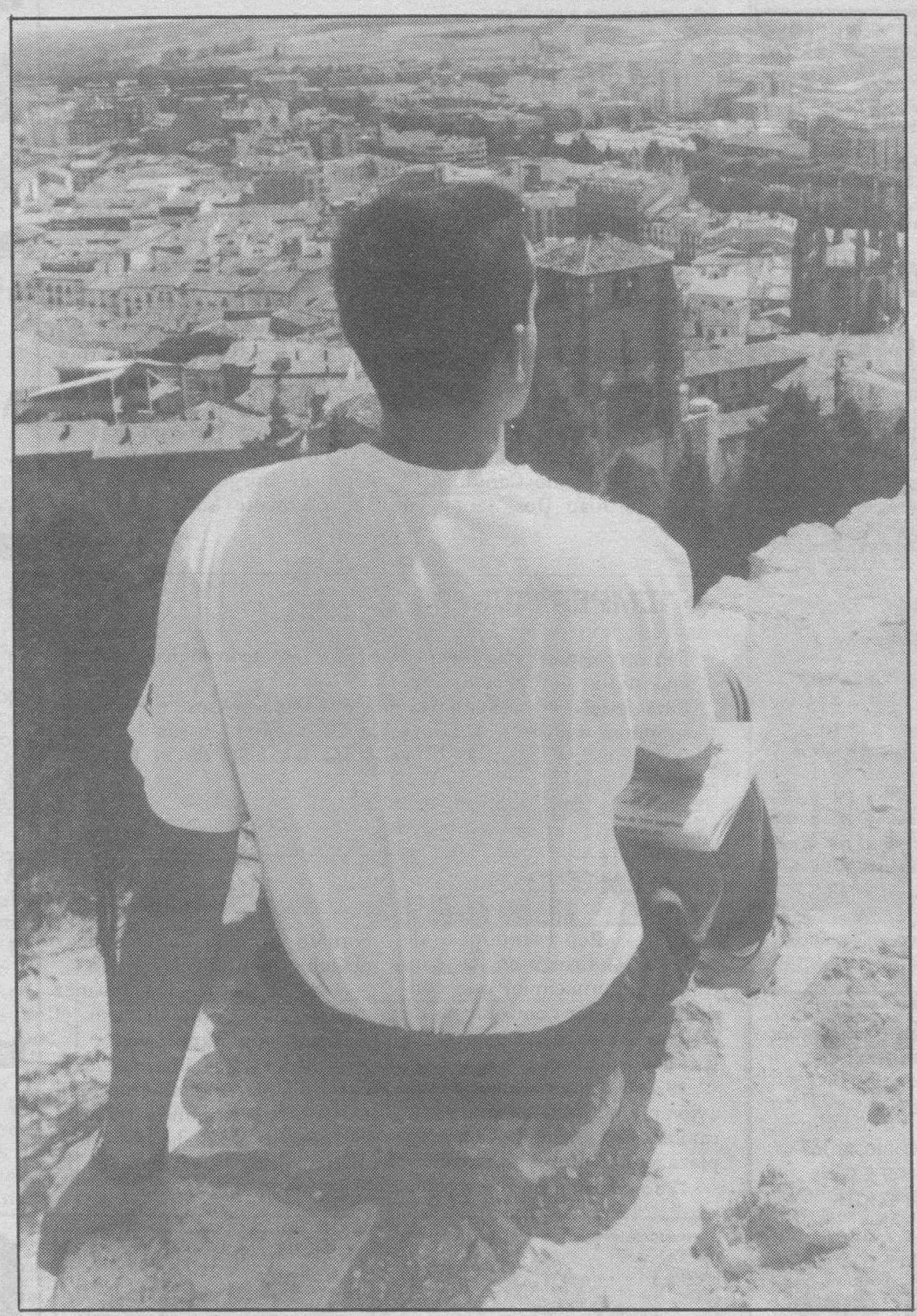

LUIS L. ARAICO

PANORAMA DESDE EL CASTILLO.–Es hermosa la vista de Burgos desde arrriba, desde la cima del Castillo, desde silueta y ruinas que vigilan Burgos. Pero mucho más lo es la tranquilidad del espectador que goza del panorama sin más sobresaltos. Y es, además, toda una teoría para el análisis que responda a preguntas como, por ejemplo, ¿cómo es posible que la delincuencia haya podido apropiarse de un parque de una ciudad como Burgos? Pero, en fin, dejemos que el Castillo vuelva por donde solía, es decir, a ser lo que era.

QUISICOSAS

MARTINILLOS

Más iluminación

❑ Es buena la iniciativa del Ayuntamiento de iluminar tanto el paseo de la Quinta como el Castillo. Son dos lugares idóneos para pasear con tranquilidad y sin miedo a ser asaltados. Los proyectos ya están listos y la brigada de obras comenzará en septiembre. Cincuenta y seis puntos de luz para la Quinta embellecerán aún más el entorno.

Proyecto Hombre

❑ Siguen los padres del colegio Santa María la Nueva intentando que la sede del Proyecto Hombre cambie de lugar. Llevan con su polémica unos cuantos meses, y desde que se empezó no hay constancia de que haya ocurrido nada entre los estudiantes del centro. Aquí sí es bueno que hubiera un poco más de comprensión.

Roedores

❑ Los agricultores de La Bureba andan molestos por la actuación de una plaga de roedores que ha causado graves daños en la comarca. El Gobierno regional se apresuró a desmentir rotundamente los rumores que achacan a la Junta la «siembra» de los roedores denominados «topillos» en varias comarcas de la Comunidad para procurar alimento a las aves rapaces.

Sorprende, sin embargo, la rapidez de la Junta para contestar.

HUMOR

los delitos se han reducido en un 20% con respecto a 1992

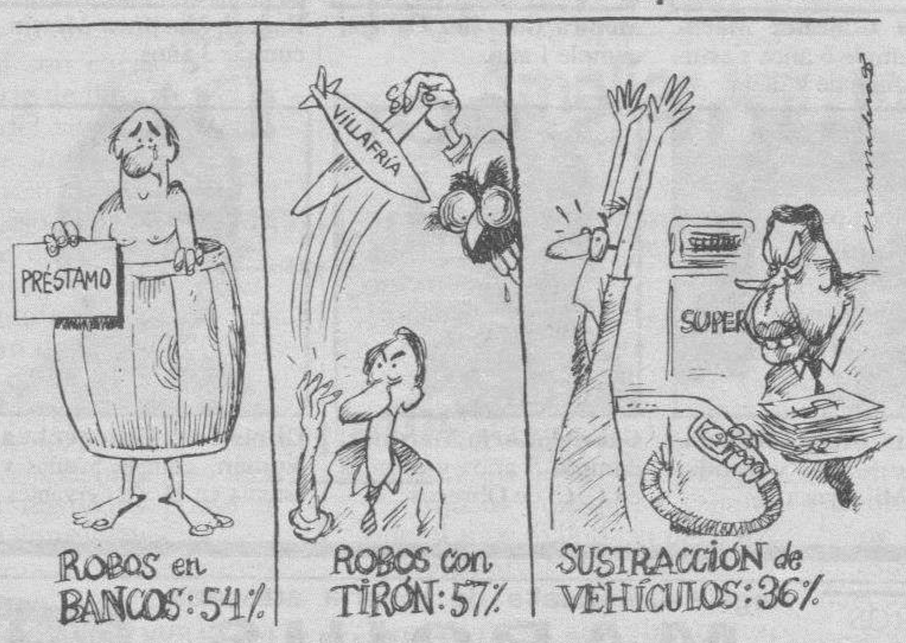

EDITORIAL

Primera Comisión de Obras

PODRIA ser una Comisión de Obras más de las habituales dentro del año en curso en el Ayuntamiento. Sin embargo, en el orden del día de la que se celebrará hoy hay dos puntos interesantes e importante, uno para el futuro de Burgos, el otro para examinar con cautela las obras urbanísticas que se realizan en la capital burgalesa.

En el primer caso, hoy se estudiará la solicitud de licencia de obra para la puesta en marcha de los primeros trabajos en el aeródromo de Villafría con el objetivo de que éste antes del desmantelamiento pueda empezar a cubrir en parte sus funciones dependiendo de aviación civil. La Comisión municipal de Obras deberá hoy dar el visto bueno, para luego ser aprobado por la Comisión de Gobierno la próxima semana. En principio, es un proyecto en el que se han mostrado de acuerdo la mayoría de los colectivos burgaleses y los ciudadanos; y no dejaría de ser sorprendente que por diferentes motivos se retrasase más algo que debe ser hecho de inmediato sino queremos perder la utilización de Villafría.

En teoría, también está previsto que la Comisión de Obras estudie la situación en que se encuentra el edificio que se está levantando en el lugar donde se encontraban los cines Goya y Consulado. Un edificio con varias presuntas irregularidades que llevaron a la suspensión cautelar. Vallecillo, alcalde accidental, levantó la suspensión y está pendiente la resolución final municipal de un hecho que, desgraciadamente, ocurre en muchas ocasiones, como es la presentación del proyecto de ejecución tiempo después de haber comenzado a trabajar en el propio terreno. Una habitual política de hechos consumados que lleva a evitar los criterios urbanísticos.

Las presuntas irregularidades a posteriori no tienen aparente solución porque supondría el derribo del edificio con el lógico coste de un elevado monto de millones. La solución estribaría a priori. Ahora bien, el tratamiento a este edificio es evidente que no ha sido el mismo que a otros, y no quisiéramos buscar otros temas, al margen del urbanismo.

Diario de Burgos
Fundado en 1891
Medallas de Oro de la Ciudad y Provincia
DECANO DE LA PRENSA BURGALESA

Edita: DIARIO DE BURGOS, S.A.
Presidente: Pedro García Romera
Vicepresidente: Miguel Méndez Ordóñez
Director: Vicente Ruiz de Mencía
Gerente: Jesús A. Bueno Ordóñez
Adjunto Gerencia y Jefe de Producción: Javier Gutiérrez
Administrador General: Gonzalo Albarellos

DIARIO DE BURGOS
Redactor Jefe:
Antonio José Mencía
Jefes de Sección:
Ana Isabel Angulo, Alfonso Salgado, Guillermo Alonso y Juan Angel Gozalo.
Redacción:
Roberto Granja, Javier Salgado, José Luis Sáiz, Inmaculada Pascual, Jaime Valdivielso, Juan José Sáiz, Pedro Sarrais, Montserrat Gómez, Gustavo Basurto, Belén Delgado, Santiago González, Mar Blázquez, Angélica González, Juan Carlos Moreno y Agustina Ureña. *Diseño:* Carlos Fraile, Alfredo Cortezón, Juan Pablo Maset y José Angel Martínez. *Fotografía:* Lorenzo Matías, Angel Ayala y Jesús Matías.
Jefe de Publicidad y RR.PP.: Mariano González
Regente de Talleres: Gonzalo Bárcena.
Jefes de Sección Fotocomposición: Francisco López y Serafín García
Distribución y Venta: Jesús López
Delegación Aranda de Duero: M.ª Aurora Lázaro, Plaza de la Virgencilla, 7-5.º, Oficina 3. ☎ 510611. Fax: 510610. Publicidad ☎ 510992.
Delegación Miranda de Ebro: Inmaculada López, Ciudad de Haro, 4-2.º C. ☎ 331681. Fax: 331694
Delegación Briviesca-Bureba: Fernando Trespaderne, Plaza Mayor, 16. ☎ 592702. Fax: 592701
Redacción, Administración y Talleres: San Pedro de Cardeña, 34. 09002-Burgos. Red. ☎ 267280. Adm. ☎ 268375 - 265768. Télex: 39703. Fax: 268003. Publicidad 277219. Aptdo. 46. C.P. 09080. Depósito Legal BU-5-1958

M.C.D. 2018

Cartelera

GRAN TEATRO

XII CICLO DE CINE «FANTASTICO Y DE TERROR»

Y SOLO A 300 PESETAS BUTACA

¡¡HOY!! A las 5,30 - 8 y 10,45. La última palabra en horror,

«BABY BLOOD»

Vivirás momentos de angustia atrapado en tu butaca. (18 años)

CORDON 1 — CINES DE ESTRENO. ✆ 26 27 27.

5,15 - 8 - 10,45 (No recomendada menores 18)

«STALINGRADO»

¡UNA OBRA MAESTRA CON GRANDES VALORES! De: Joseph Vilsmaier. (2.ª semana)

CORDON 2 — DONDE TODO EL AÑO ES TEMPORADA

5,30, 8 y 10,45 (Mayores 18)

Rebecca De Mornay · Don Johnson

EL ABOGADO DEL DIABLO

Dirigida por SIDNEY LUMET

Al fin encontró un rival digno de ella: atractivo, millonario, seductor...

GOLEM

AVENIDA SANJURJO, 36 - ☎ 27 79 71

VEN, ELIGE Y DISFRUTA CON EL MEJOR CINE.

8,00 - 10,45

CORTO: **«EL COLUMPIO»** PREMIO GOYA 1993. 3.ª SEMANA

LA ARDILLA ROJA

JULIO MEDEM

FESTIVAL DE CANNES 1993 "QUINCENA DE REALIZADORES"

NO REC. MEN. 18

5,30 - 8,10 - 10,45

¡AGARRATE FUERTE! VIENE **HOT SHOTS** 4.ª SEMANA

NO REC. MEN. 18

5,15 - 10,30

¿COMO SIGUE EL AMOR DESPUES DE HACER EL AMOR? 3.ª SEMANA

NO REC. MEN. 18

5,30 - 8,10

Va armado... y es adorable y estará de vacaciones todo el verano. 4.ª SEMANA

NO REC. MEN. 7.

5,30 - 8,10 - 10,45

Un comedia pasional del director de «El Marido de la Peluquera».

«LA MATE PORQUE ERA MIA»

de PATRICE LECONTE. NO REC. MEN. 18.

5,15 - 8,00 - 10,30

La obsesión es su única arma.

«SECUESTRADA»

De GEORGE SLUIZER con Jeff Bridges, Kieffer Shutherland. NO REC. MEN. 13.

5,15 - 8,00 - 10,30

El héroe de acción favorito luchando entre la realidad y la ficción.

NO REC. MEN. 18.

FARMACIAS

SERVICIO DE GUARDIA.- De nueve y media de la mañana a once de la noche: Ayuso, Reyes Católicos, 10; De Castro, Nuestra Señora de Fátima, esquina Lavaderos; Domingo Arnáiz, Barrio Gimeno, 30.

SERVICIO DE URGENCIA.- De once de la noche a nueve y media de la mañana: Ayuso, Reyes Católicos, 10.

REGISTRO CIVIL

NACIMIENTOS.- Lucas Esteban Speas y Arnáiz, Fernando Martínez y Lara, Ricardo Ortiz-Quintana y Carrión.

DEFUNCIONES.- Marcelo Sáinz y Anuncibay, de Villavieja de Muñó, 67 años; Constancia Palacios y Garrido, de Ibeas de Juarros, 77 años; Mauricio Cantón y Llanderal, de Burgos, 54 años; José Sebastiao Joao Dos Santos, de San Clemente Loule (Portugal) 47 años.

TEMPERATURAS

Datos recogidos ayer en el Observatorio Meteorológico del Aeródromo militar de Villafría.

Barómetro. – Presión atmosférica, 683,9 milímetros de mercurio.

Temperatura ambiente: Máxima, de 20,7 grados, a las 17 horas de la tarde. Mínima, 11,3 grados, a las 8,30 de la mañana.

Viento: Sureste.

Humedad: 64 por ciento.

EFEMERIDES

1928.- Representantes de ocho países firman en París un tratado internacional que condena la guerra como forma de resolver los problemas entre los Estados.

1939.- Primer vuelo de un avión pilotado sin hélice: el aparato alemán Heinkel 178 se desplaza con motores a reacción.

1953.- Firma del nuevo concordato entre la Santa Sede y el Gobierno español.

1980.- Es elegido primer ministro de Corea del Sur el general Chun Toon Hwan.

1992.- El Rey Juan Carlos y el presidente del Gobierno Felipe González firman la reforma del articulo 13.2 de la Constitución, primera reforma de la carta magna.

HOY

27 Ss. Mónica, Margarita vdas.; Marcelino, Juan, Serapión, Pedro, Antusa ms.; Cesáreo, Hugo. Misa: De Sta. Mónica. Día de Penitencia.

Salas de arte

- **TRADING COLOURS.-** Expone **RAFAEL PEÑALVER.** Laín Calvo, 10.
- **CLAUSTRO BAJO DE LA CATEDRAL.—** Exposición Iconográfica de Santiago. Hasta el 31 de Octubre. Horario: de 16 a 19,30 horas.

Salas de fiestas

- **ABRAXAS.-** Calera, 10.
- **COTTON.** – C/. Vitoria, 56. ☎ 207484.
- **ARMSTRONG.** – C/ Clunia, 13. ☎ 227266.
- **JARDIN.** – Paseo Isla, s/n. ☎ 234810.
- **IRIS.** – Espectáculo diario. Reyes Católicos, 26. ☎ 233503.
- **RANCHO BILL.** – Ctra. Burgos-Soria, kilómetro 5. ☎ 406871

Varios

- **BIG BOLERA AMERICANA.** – Cafetería, juegos recreativos, billares, ping-pong, etc. Abierta diez de la mañana. Final Avenida Reyes Católicos.

ABUTAXI Calzadas, 35 - BURGOS RADIO TAXI 27 77 77

FUNERARIA SAN JOSE SERVICIO PERMANENTE CAPILLAS VELATORIAS Avda. del Cid, 83 Tfnos. 209452 - 222907

CUPON PRO-CIEGOS 37.017 Nº PREMIADO MUEBLES evelio

Hoy FELICITAMOS a...

Para salir en esta sección deberán enviar la fotografía, fecha de nacimiento y colegio en el que estudia, si tiene edad escolar, junto con el teléfono y los datos completos o fotocopia del DNI de la persona que realiza la felicitación, –anote el número de suscriptor en caso de serlo– a **Diario de Burgos,** *San Pedro de Cardeña, 34, – 09002-Burgos (Sección Cumpleaños).* **NOTA:** Las fotografías se seleccionarán por riguroso orden de llegada a nuestro periódico.

Lorena González Martínez, cumple 6 años y estudia en Juan de Vallejo.

Mónica González Calleja, cumple 1 año.

Raquel Martínez Martín, cumple 3 años.

Cristina Miguel Villada, cumple 9 años y estudia en La Milagrosa.

Gabriel Marín Martínez, cumple 5 años y estudia en C. C. de Obreros.

Christian Goicoechea Román, cumple 5 años y estudia en M. de Cervantes.

JOYEROS ARTESANOS BURGOS

Regale un detalle de joyería artesana: MARQUIS Pl. Alonso Martínez, 8 int. ✆ 26 48 45.

Exija en sus reparaciones la tarjeta de garantía.

M.C.D. 2018

Los estudiantes consideran «excesiva» la subida de las matrículas universitarias

Se quejan de la falta de prácticas y creen que la calidad no se corresponde con lo que pagan

ALBERTO RODRIGO

Muchos estudiantes preparan los exámenes de septiembre en las bibliotecas del campus burgalés

❑ **BURGOS**/A.UREÑA.-Los universitarios burgaleses consideran «excesiva» la anunciada subida de las matrículas hasta un doce por cien, según un sondeo realizado ayer en distintos centros del campus de Burgos. Además los estudiantes creen que es necesario mejorar la calidad, el nivel de enseñanza y las clases prácticas. Algunos, sin embargo, todavía no se habían enterado de la subida.

El Ministerio de Educación y Ciencia ha anunciado esta misma semana que matricularse en la Universidad costará entre un ocho y un doce por ciento más, según el grado de experimentalidad de las carreras. En este curso, además, se penalizará a los repetidores con subidas importantes.

La titulación más cara es Medicina, cuya matrícula por curso ascenderá a 88.601 pesetas y las más baratas las de Letras, como Historia. Por cada uno de sus cursos el alumno deberá abonar 55.745.

«Me parece mal, una subida excesiva, muy cara». Estas son las frases que más se oían ayer entre los estudiantes que se acercaban a los distintos centros para preparar los exámenes de septiembre o interesarse por los sobres de matrícula. «Yo creo que el Gobierno tenía que haberlas congelado como las propuestas sobre los salarios y las pensiones», aseguraba una estudiante de Empresariales.

ASIGNATURAS PENDIENTES

Ana, de Farmacia, decía: «Nos parece mal porque si tienes pendientes asignaturas de otros años pagas casi lo mismo que en una Universidad privada. Yo pago ciento y pico mil pesetas de matrícula y estoy en una pública, si lo comparas con una privada casi no compensa».

Esa opinión era compartida por Marta, que estudia Empresariales, y Juan Pablo y Armando, en tercero de Derecho y Química, respectivamente.

Para Armando se trata de una «subida lamentable porque ya de por sí son caras. Si suspendes, aparte de llevarte a casa el disgusto del suspenso, tienes que pagarlo». Juan Pablo añade que el anuncio es «fruto de la política antisocial del PSOE, que siempre coge el dinero de los que menos se pueden defender. Son impuestos indirectos que los sacan de los estudiantes en lugar de cogerlos de la gente que tiene realmente dinero, eso es discriminatorio. Ellos mismos podrían restringir sus gastos u otros absurdos como la Expo o las Olimpiadas».

Los universitarios se enfrentan a un desembolso importante a principio de curso, por lo que tienen la posibilidad de pagar la matrícula fraccionada. «Vamos a intentar pedir beca pero si no nos la dan tendremos que pagarlo en dos partes», reflexiona Beatriz, que este año iniciará Arquitectura.

ALBERTO RODRIGO

Los que van a hacer primero consultan las listas de admitidos

Inmaculada, de Empresariales, afirma que no se puede quejar de la relación entre la calidad de la enseñanza y el coste del curso», pero otros compañeros no opinan lo mismo. «La subida sería justa si hubiese buenos servicios, pero hay casos en que son una pena», dice Ana.

Para Eduardo «se han subido las tasas pero no vemos que todo esté en condiciones. Si al menos viéramos que se mejoran las cosas». En el caso de los estudiantes de carreras de Ciencias la situación se agrava cuando se refieren al problema de las prácticas «hay muchas asignaturas que a pesar del dinero que pagamos el presupuesto no da para prácticas. Pagas por una cosa que luego no recibes».

«Tienes que pagar pero luego te encuentras con limitaciones de material, de infraestructura», coinciden dos alumnos de Obras Públicas y de Químicas.

«¿Relación calidad-precio?» se ríen al unísono dos estudiantes, «es una broma, nos compensaría más ir a una academia y que luego nos compulsaran el título. No tiene nada que ver lo que pagas con lo que te dan.

Ampliar los horarios de la biblioteca

❑ Los estudiantes burgaleses se quejan del horario de la biblioteca universitaria, que durante este mes permanece abierta sólo por la mañanas y pide su apertura también por la tarde.

«Que nos abran las bibliotecas en agosto y que las cierren en julio, si quieren. Es injusto porque se supone que el mes más duro para los universitarios es agosto y todas las bibliotecas están cerradas. Las abren en setiembre cuando ya hemos acabado los exámenes», asegura un alumno de Obras Públicas. «Además nos han dicho que los encargados del Hospital del Rey por la tarde tienen que abrir varias aulas y les daría igual hacerlo con la biblioteca. Incluso para las señoras de la limpieza es igual ya que tienen que hacer su labor de la misma manera a al estar abierta por la mañana», apostilla otro.

Ocurre también que las aulas de las Cajas y la mayoría de las que hay en Burgos permanencen cerradas en agosto.

Para los que tienen asignaturas pendientes es mejor el ambiente de la biblioteca para estudiar y «te ayuda más el estar con gente que está en tu misma situación». A ver si el próximo año abren por la tarde, reclaman al unísono.

Como alternativa, plantean que se contraten sustitutos, si no hay personal suficiente porque está de vacaciones.

El plazo para matricularse se abrirá el día 6 de septiembre

❑ El sindicato de funcionarios de Burgos, miembro de la CSI-CSIF califica en una nota de prensa la subida de las tasas (hasta un 14% según ellos) como una medida «antisocial» cuando muchos estudiantes tendrán que abandonar la Universidad por no poder hacer frente sus familias al pago de las mismas.

En su opinión el Gobierno «tiende a convertir así la universidad pública española en una universidad de élite, pudiendo acceder a la misma las clases sociales más favorecidas e impidiendo el acceso de los más desfavorecidos. En ese sentido reclama el incremento del número de becas y de sus cuantías para aquellas familias que las precisen.

NUMERUS CLAUSUS

Además de la preocupación por la subida de las tasas, a los distintos centros acuden estos días los alumnos que han superado la Selectividad, interesados en conocer los plazos de matrícula y en saber si han sido admitidos en las distintas carreras con limitación de plazas.

Según la responsable de la Unidad Administrativa del campus burgalés, hay cientos de alumnos que se han acercado por allí o han llamado por teléfono con la intención de conocer su situación.

LISTAS DE ESPERA

Preocupados por las altas notas necesarias para ingresar en determinadas carreras como Enfermería, preguntan sobre sus posibilidades en las listas de espera.

Cada uno de los estudiantes con esta situación ha recibido una carta de la Universidad de Valladolid, en la que se le informa de los plazos de matrícula, de los papeles que tienen que presentar para formalizarla y de si han sido admitidos o no en sus centros de preferencia, o, en su caso, el número que ocupan en la lista de espera.

La matrícula será realizada en cada centro correspondiente. Para los que tienen que matricularse en el primer curso de carreras con límite de plazas se ha establecido un plazo entre el día 6 y el 15 de setiembre. Si en ese período los admitidos no se matriculan correrá la lista para los que están «en espera».

Para el resto de cursos y carreras la formalización podrá realizarse hasta el 30 del mes próximo en la secretaría de cada escuela o facultad, con la posibilidad de que ese plazo se amplíe durante los primeros días del mes de octubre.

A diferencia de otras Universidades, Valladolid no cuenta de momento con una unidad centralizada de matrícula.

M.C.D. 2018

Sagredo quiere que la campaña del Castillo se prorrogue dos meses

El concejal presentará la propuesta a Hacienda, para que prosigan los trabajos que ahora finalizan

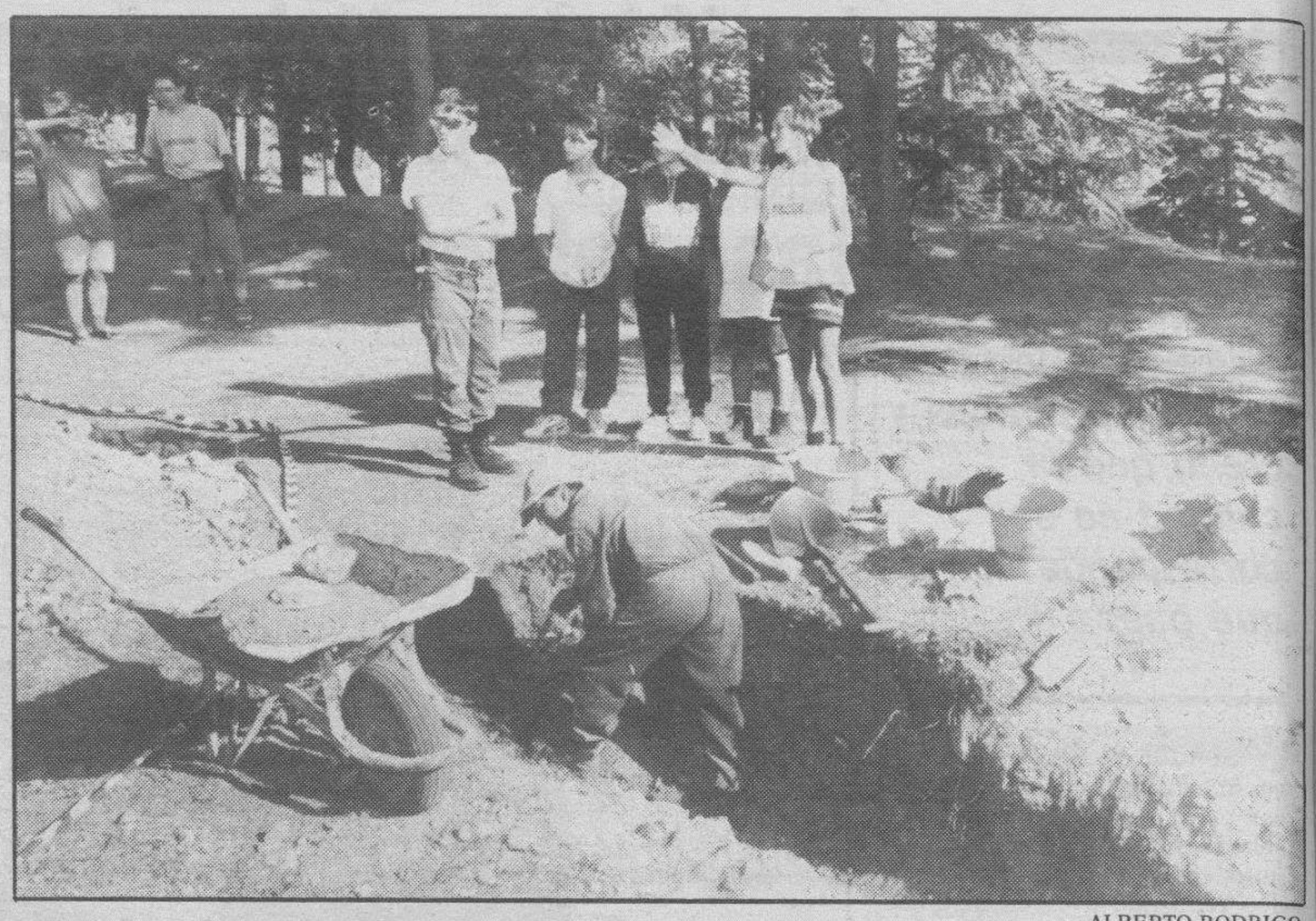

ALBERTO RODRIGO

Cuando termine la excavación exterior de la fortaleza, comenzará la del interior del recinto.

❑ **BURGOS**/G.B.- El concejal delegado para la recuperación del parque del Castillo, José Sagredo, propondrá que la campaña arqueológica en el recinto, que ahora finaliza, se prorrogue dos meses o como mínimo un mes más.

Sagredo presentará esta propuesta en la reunión que la Comisión de Hacienda celebrará el lunes de la próxima semana, con objeto de que salga adelante el presupuesto necesario para continuar con los trabajos, que rondará los cuatro millones de pesetas en el caso de un mes y el doble si la campaña prosigue durante dos meses más.

Una vez limpio el perímetro exterior de la fortaleza, la segunda fase de los trabajos se orientará a iniciar la excavación interior del Castillo.

Según José Sagredo, se pretende también excavar la conocida como «galería de los moros», un túnel que según algunas leyendas comunicaba el recinto amurallado con el río o la Isla, y que, a juicio del concejal, puede tener un gran interés didáctico y turístico.

Otro de los objetivos es la confirmación de algunos estudios sobre la importancia histórica del Castillo como el de Ulíbarri, que habla de un yacimiento de la Edad de Hierro.

Además, la segunda fase de los trabajos arqueológicos tendrá por objeto consolidar algunos puntos de la muralla en donde se han desprendido piedras.

También permitirá proseguir con la excavación de los restos de la iglesia de Santa María la Blanca, así como proteger el yacimiento y colocar indicaciones que permitan al visitante conocer sus características e importancia histórica.

Entre los planes del concejal, figura también la limpieza y acondicionamiento de la parte exterior de la muralla de San Esteban, con objeto de crear en esa zona un paseo que permita recorrer todo el perímetro externo del Castillo.

En el propio interior del arco, José Sagredo espera poder habilitar el espacio ya existente para dar cabida a una especie de aula para uso didáctico.

También planteará ante la Comisión municipal de Hacienda la adquisición de columpios, así como la reposición del circuito deportivo que existía en el parque, que tendrá un coste de casi tres millones de pesetas.

Con respecto al restaurante–mirador, Sagredo mantiene contactos con el arquitecto municipal que redactó el proyecto, Félix Escribano, con objeto de modificar las funciones que tendrá la instalación, «no poniendo el acento en un restaurante, sino en mirador y un centro social o cultural». De momento, no está definido el uso concreto de este edificio, que, en principio, tendrá carácter polivalente, aunque sí contará con una cafetería.

Este cambio de función no afectará al proyecto de arquitectura, «que se va a respetar tal cual», así como al mirador inicialmente previsto, e incluso un reloj de sol, en el que estará reflejada la historia de la ciudad.

El presupuesto, en opinión de Sagredo, se verá reducido al prescindirse del equipamiento de las cocinas. Esta nueva propuesta, podría ser estudiada por Hacienda en la primera reunión del mes próximo. El concejal delegado espera poder sacar a concurso la construcción de mirador antes de que concluya septiembre.

José Sagredo volvió a mostrarse favorable a la creación de una comisión especial para la recuperación del Castillo, que posibilite unas condiciones de trabajo similares a las del resto de las áreas municipales, y en la que esté representada la oposición.

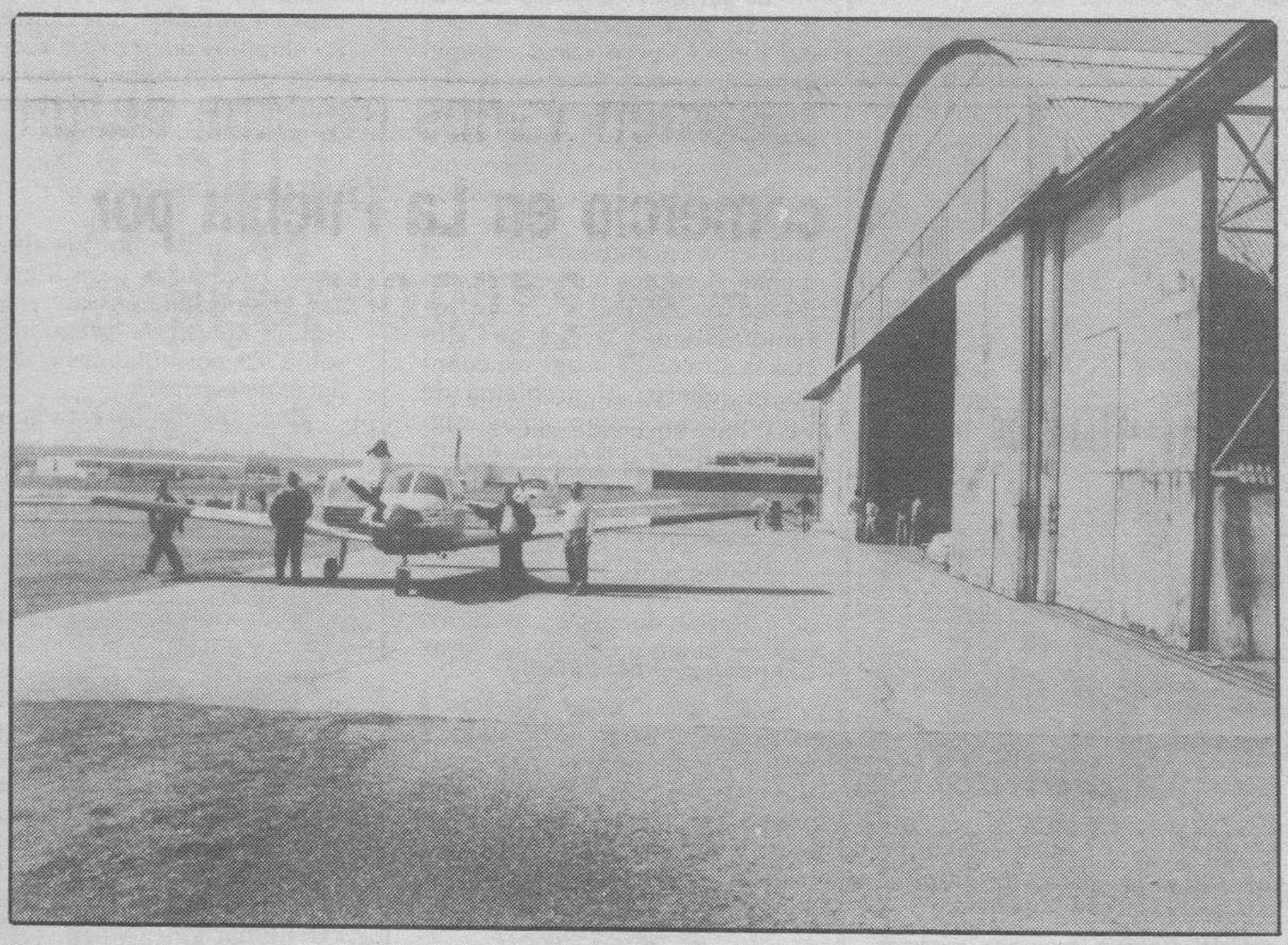

La próxima semana podría aprobarse definitivamente la licencia de obras del aeródromo.

El Ayuntamiento estudia hoy la licencia de obras para Villafría

❑ **BURGOS.**-La Comisión informativa de Obras del Ayuntamiento estudiará hoy la licencia solicitada el pasado día 12 por la Fundación para el Desarrollo Provincial con objeto de acondicionar la pista del aeródromo de Villafría, de cara a su conversión para su uso civil.

Una vez dictaminada por la Comisión de Obras, la licencia deberá obtener la aprobación de la Comisión de Gobierno, que se reunirá el próximo jueves. Según el concejal del Partido Popular, Javier Pardilla, miembro de esta Comisión, se ha tratado de que la licencia se dictamine cuanto antes para no retrasar los trámites de la Fundación.

La Comisión no estudiará, sin embargo, las modificaciones introducidas por la empresa «NAV S.A.» en el proyecto de ejecución del edificio que construye en los antiguos cines Goya y Consulado, cuyas obras fueron inicialmente paralizadas por el Ayuntamiento. La suspensión fue levantada más tarde a expensas de la aprobación o no del proyecto de ejecución.

Según el alcalde en funciones, Miguel Vallecillo, el proyecto de ejecución está siendo estudiado estos días por un arquitecto del Ayuntamiento y otro de la propia empresa, por lo que la Comisión de Obras no podrá estudiarlo hoy, y probablemente figurará en el orden del día de la sesión de la semana próxima.

Vallecillo precisó que existían diferencias de interpretación entre Ayuntamiento y empresa sobre las modificaciones que ésta ha introducido con respecto a la licencia de obras concedida en su día por la Corporación.

Hoy FELICITAMOS a...

Diario de Burgos, en su deseo de hacer cada día un periódico que sea de todos los burgaleses publica una sección titulada **Hoy FELICITAMOS a...,** destinada principalmente a felicitar a los niños comprendidos entre 1 y 12 años a través de nuestras páginas.

Para ello sólo tienen que rellenar el boletín adjunto y enviárnoslo junto con la fotografía de la persona a la que desea felicitar, anotándonos la fecha de nacimiento y colegio en el que cursa sus estudios, si tiene edad escolar, junto con el teléfono y los datos completos o fotocopia del DNI de la persona que realiza la felicitación Anote el número de suscriptor en caso de serlo. Deberán dirigir sus cartas a **Diario de Burgos,** Calle San Pedro de Cardeña, N.º 34 – 09002 – BURGOS indicando en el sobre *(Sección* **Hoy FELICITAMOS a...**).

NOTA: Las fotografías se seleccionarán por riguroso orden de llegada a nuestro periódico. No se devolverán las fotografías, se publiquen o no se publiquen.

Nombre ..... N.º SUSCRIPTOR en caso de serlo .....

Apellidos .....

Fecha de nacimiento ..... Localidad .....

Colegio .....

PERSONA QUE REALIZA LA FELICITACION

Nombre .....

Domicilio .....Teléfono .....

POR FAVOR ADJUNTE FOTOCOPIA DEL D.N.I. y NUMERO SUSCRIPTOR EN CASO DE SERLO

M.C.D. 2018

Un vecino de «Máximo Nebreda» denuncia al Ayuntamiento por el estado de las calles

❑ **BURGOS**/A.G./G.B.-Un vecino de la Barriada «Máximo Nebreda» denunciará al Ayuntamiento, con toda probabilidad, por el estado en el que se encuentran las calles de esta urbanización, cuyas obras de mejora se iniciaron hace seis meses y llevan uno paralizadas.

La situación en que se encuentra la Barriada en estos momentos resulta muy incómoda para los vecinos. «Existen arquetas abiertas, con el peligro que eso supone porque alguien pueda caerse y las entradas a la casa son verdaderamente ruinosas», explica esta persona, que fue presidente de la Asociación de Vecinos de esta barriada.

De cualquier forma, el hecho que hizo que este vecino se dirigiera al Ayuntamiento a transmitir su queja y a solicitar que terminaran las malas condiciones de las calles fue que se hundió en el suelo el coche de su hijo.

«Me dirigí al Ayuntamiento a solicitar ayuda ante esta situación y me entrevisté con el alcalde en funciones, Miguel Vallecillo, quien mandó que llevaran una grúa para sacar el coche. Esta grúa nunca llegó y cuando fui a pedir explicaciones me dijeron que se trataba de un malentendido. Tuvimos que sacar el coche con el Land Rover de un vecino», explica.

Este vecino insiste en que si las obras no se reanudan, se dirigirá a poner una denuncia contra el Ayuntamiento en el Gobierno Civil: «Como el Ayuntamiento no hace nada, a ver si lo hace el Gobierno Civil», dijo.

Comenta que ha intentado, sin éxito, entrevistarse con el ingeniero-jefe municipal y responsable de las brigadas de obras, José Carracedo, al que califica de «inaccesible»:

«En el mismo Ayuntamiento me han dicho que ni intente hablar de este tema y se excusan en que están de vacaciones los componentes de las brigadas de obras. Pero nadie puede marcharse dejando las calles en el estado en que se encuentran», afirma.

El encuentro mantenido ayer entre el vecino que va a llevar a cabo la denuncia y Miguel Vallecillo no ha tenido ningún resultado. «No ha propuesto ninguna solución, únicamente me dijo que la cuadrilla está de vacaciones, si bien en la Avenida del Cid están trabajando. Por eso creo que hay ciudadanos de primera, de segunda y de quinta», aseguró.

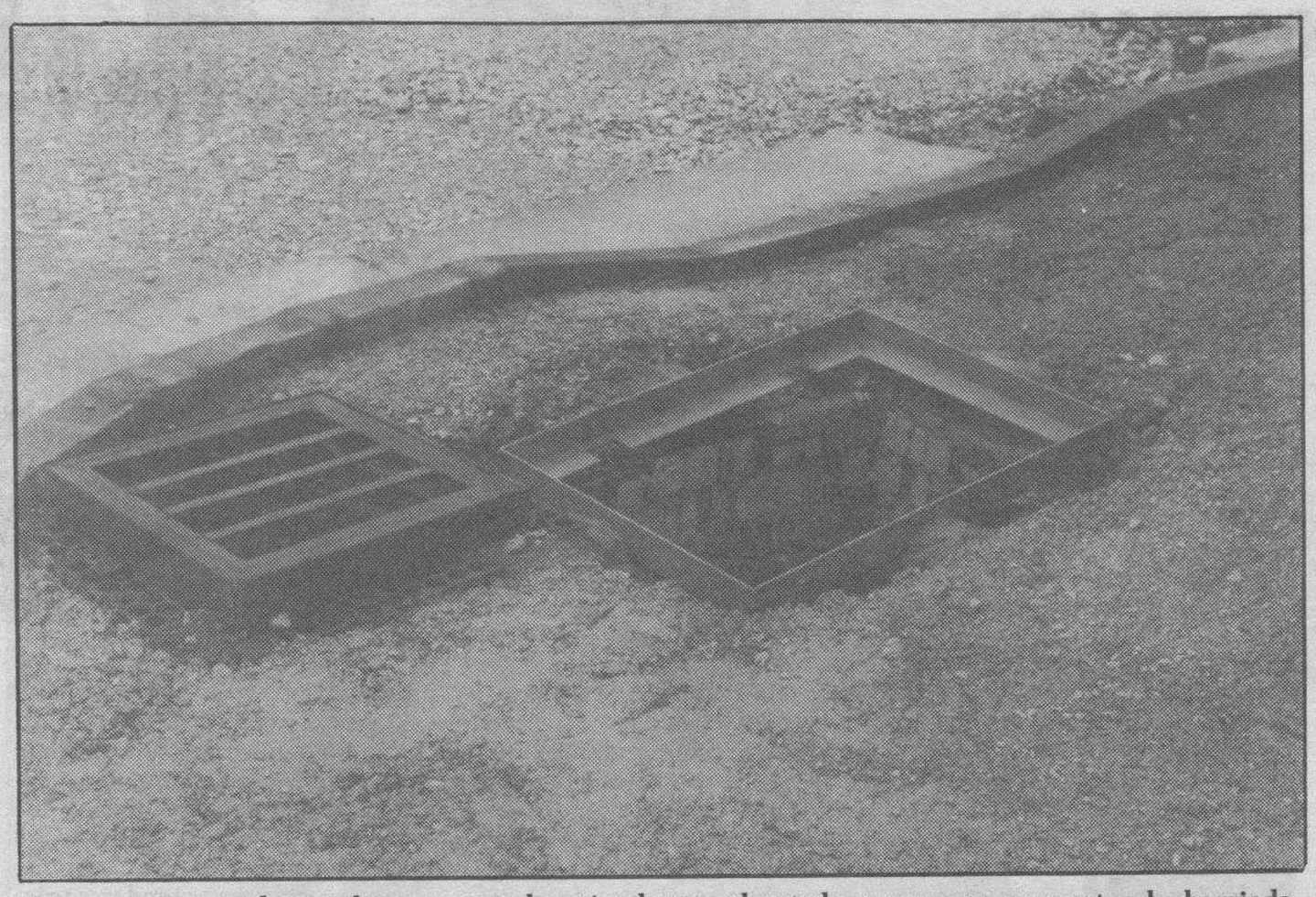

Este vecino considera peligroso para los viandantes el estado en que se encuentra la barriada.

Vallecillo: «Las obras seguirán tras las vacaciones»

❑ El alcalde en funciones, Miguel Vallecillo, afirmó ayer que la paralización de las obras se debe exclusivamente a que la Brigada de Obras está de vacaciones, y añadió que la urbanización de la barriada estará concluída en el plazo de un mes y medio o dos meses.

Según Vallecillo, el estado de la zona en obras ha empeorado por las últimas lluvias caídas. El miércoles, agregó el alcalde, operarios municipales realizaron un pequeño retranqueo, y ayer efectuaron de nuevo algún arreglo.

Vallecillo reconoció la existencia de «algún pequeño socabón», aunque dijo que eso es normal en una zona que está en obras. Según Vallecillo, la plantilla de la Brigada de Obras estará de nuevo al completo el 1 de septiembre.

También se refirió a la llamada de uno de los vecinos para que la grúa acudiera a desatascar su coche del barro formado en la zona. Vallecillo precisó que se presentó en la barriada quince minutos después del aviso y el coche no estaba ya.

SUCESOS

Los detenidos han reconocido como suyos los efectos hallados por la Policía tras un registro.

La Policía ha imputado ocho cargos más a los cuatro presuntos autores de varios robos

❑ **BURGOS.**-La Brigada de la Policía Judicial ha imputado otros ocho hechos delictivos a los cuatro jóvenes que fueron detenidos, hace dos semanas, como presuntos autores de diversos robos.

Días antes de su detención se sucedieron los robos en varias naves del Polígono Industrial de la zona de Pentasa. Efectivos de la Policía llevaron entonces a cabo un registro domiciliario en un piso de la calle Francisco Grandmontagne, donde incautaron una escopeta de cañones recortados, dos pistolas de gas de fogueo con abundante munición, además de básculas de precisión y productos químicos para elaborar sustancias estupefacientes y transformación de cocaína, entre otras muchas cosas.

Los cuatro detenidos ya han sido puestos a disposición judicial, y los propietarios de los efectos sustraídos han reconocido los mismos como propios y se han hecho cargo de ellos.

Sustraen varios efectos de un comercio en La Puebla por valor de 2.100.000 pesetas

❑ **BURGOS.**-Personas desconocidas han sustraído mesas de mezcla, varios televisores , una máquina de escribir, y otros efectos, de un comercio de la calle La Puebla. El valor de lo robado asciende a 2.100.000 pesetas.

Robo por el procedimiento del tirón

❑ **BURGOS.**-Una joven fue víctima de un robo por el procedimiento del tirón, cuando caminaba por la avenida Eladio Perlado. Dos jóvenes que iban en bicicleta abordaron a la víctima, sustrayéndola la cartera, que contenía 800 pesetas y el D.N.I.

Un joven alavés, agredido en Yudego

❑ **BURGOS.**-Un joven de 17 años de edad, estudiante y con residencia en Vitoria, Alava, fue agredido por tres personas en el momento en que se encontraba en la localidad burgalesa de Yudego.

Sin mediar palabra, los individuos se le echaron encima y comenzaron a golpearle. El joven, que pudo escapar, se dirigió en coche a la localidad de Villandiego. Los agresores llegaron también a esa misma población y volvieron a pegar al joven alavés. Las lesiones causadas, por otro lado, no revisten gravedad. El agredido ha presentado una denuncia contra los tres asaltantes, que ya han sido identificados.

Robos

❑ **BURGOS.**-Personas desconocidas han sustraído cartones de tabaco, licores, y otros efectos, valorados en 413.000 pesetas, del bar de las piscinas de Hontoria del Pinar.

DOMINGO, 29 DE AGOSTO
A SANTANDER
A LAREDO
DIA DE PLAYA
1.500 PTS.
SALIDA DE BURGOS
7,15 Gamonal
7,30 Pl. España
REGRESOS DE
LAREDO Y SANTANDER
20,30 horas
CON
AUTOC. RAMILA
INFORMES Y BILLETES
VIAJES SOLINIEVE, S.A.
Avda. General Yagüe, 11
Telf. 23 20 13
Avda. Cid, 9
Telf. 27 69 27

M.C.D. 2018

Ciclo de películas de video sobre Arte, organizado por la Escuela «Mateo Cerezo»

Está dirigido a niños con edades comprendidas entre los 10 y los 14 años de edad

ALBERTO RODRIGO

Jesús Aguirre, profesor del estudio del pintura, defiende la «escuela viva».

❑ **BURGOS**/MARIA LUENGO.- La Escuela Municipal de Bellas Artes «Mateo Cerezo», que tiene su sede en la Casa de Cultura de Gamonal, organiza a partir del próximo lunes, día 30 de este mes, el primer ciclo de Películas en Video de Grandes Artistas y Museos de Renombre Universal.

El mencionado ciclo tendrá lugar en la quinta planta de la Casa de Cultura de Gamonal los días 30 y 31 (agosto), así como el 1, 6, 7 y 8 de septiembre entre las 12 y las 13,30 y estará dirigido a niños de 10 a 14 años de edad.

La actividad responde a esa vertiente lúdica que el centro quiere dar a la docencia. «Se trata de un complemento a una escuela viva, tal y como yo considero que debe ser la nuestra», afirma Jesús Aguirre, profesor del Estudio de Pintura; de una escuela que no pretende reducirse simplemente a impartir clase.

Otras maneras de hacer realidad esta visión de la enseñanza, son la flexibidad de horarios, «para que los muchachos vengan cuando puedan», y las salidas a museos y exposiciones de los sábados.

«Cara al próximo mes en el que se formalizará la matrícula, intentaremos fomentar entre nuevos chavales una preocupación por el arte», porque, para Jesús Aguirre, esta afición está al alcance de cualquiera, «pero hay que estimularles».

Dos partes dividirán el ciclo. En la primera, se hará un recorrido biográfico de pintores figurativos españoles como Velázquez, Rosales y Fortuny.

VANGUARDIA

La segunda tratará del arte vanguardista, con la proyección de películas sobre Cèzanne, Picasso, el museo Thyssen-Bornemisza y el centro Pompidou. Cada sesión irá precedida de un pequeño preámbulo en el que se expondrá el tema y finalizará con un coloquio.

Es la primera vez que la Escuela «Mateo Cerezo» realiza este ciclo. Sin embargo, a lo largo de todo el verano ha venido organizando otro tipo de actividades. Así, hace pocos días terminó un Curso de Grabado, el primero que se realizaba en Burgos.

Cincuenta jóvenes forman las Juventudes Comuneras

❑ **BURGOS**/S.D.- Las Juventudes Comuneras de Castilla (JCC), la organización juvenil de Tierra Comunera fue presentada ayer por Antonio Izarra, Sara García, César Río y Raúl Quecedo ante los medios de comunicación.

Se trata de una organización de orientación progresista formada por todos los miembros de este partido menores de 26 años, y su objetivo es dar soluciones a las inquietudes y problemas de la juventud castellana.

Para sus componentes, el punto fundamental de su ideología es el nacionalismo castellano progresista y la lucha por el autogobierno pleno y la dignidad del pueblo castellano. También pretenden su reconocimiento como entidad nacional.

Cuentan en toda Castilla con 70 miembros, estando en Burgos el grupo más numerosa, ya que hay representación en la capital, en la comarca del Arlanza y la Ribera, con un total de 50 jóvenes afiliados.

Para Sara García, son personas que tienen unas inquietudes y preocupaciones comunes en temas ecológicos, del medio rural, el empleo, la dignidad de la mujer, el pacifismo y la solidaridad entre los pueblos.

Juan Vicente Herrera podría sustituir a Juan Carlos Aparicio al frente del Partido Popular

❑ **BURGOS**/A.J.MENCIA.-Juan Vicente Herrera Campo, actual secretario general de la Consejería de Economía de la Junta, podría convertirse en el sucesor de Juan Carlos Aparicio al frente de la presidencia del Partido Popular burgalés, según adelantaba ayer el diario ABC en su edición regional.

Por otra parte, Juan Vicente Herrera aseguraba anoche a *Diario de Burgos* que nadie del Partido Popular se había dirigido a él personalmente, ni de la ejecutiva provincial ni de la regional, donde actualmente se están barajando diferentes alternativas a Juan Carlos Aparicio.

Herrera Campo, que no se ha dedicado hasta ahora a la política activa, reconoce que su trabajo en la Junta tiene una vertiente política, pero afirma asimismo que se encuentra muy contento en la secretaría general de Economía en un puesto que le absorbe gran parte de su tiempo. Aunque despacha diariamente con el presidente regional Juan José Lucas, que también lo es del PP, ni éste ni el consejero de Economía, Fernando Bécker le han comentado la posibilidad de presidir el partido en la provincia de Burgos.

Sin embargo, según ha podido saber DB, Herrera Campo es un firme candidato, si él estuviera dispuesto, a dirigir el Partido Popular en Burgos.

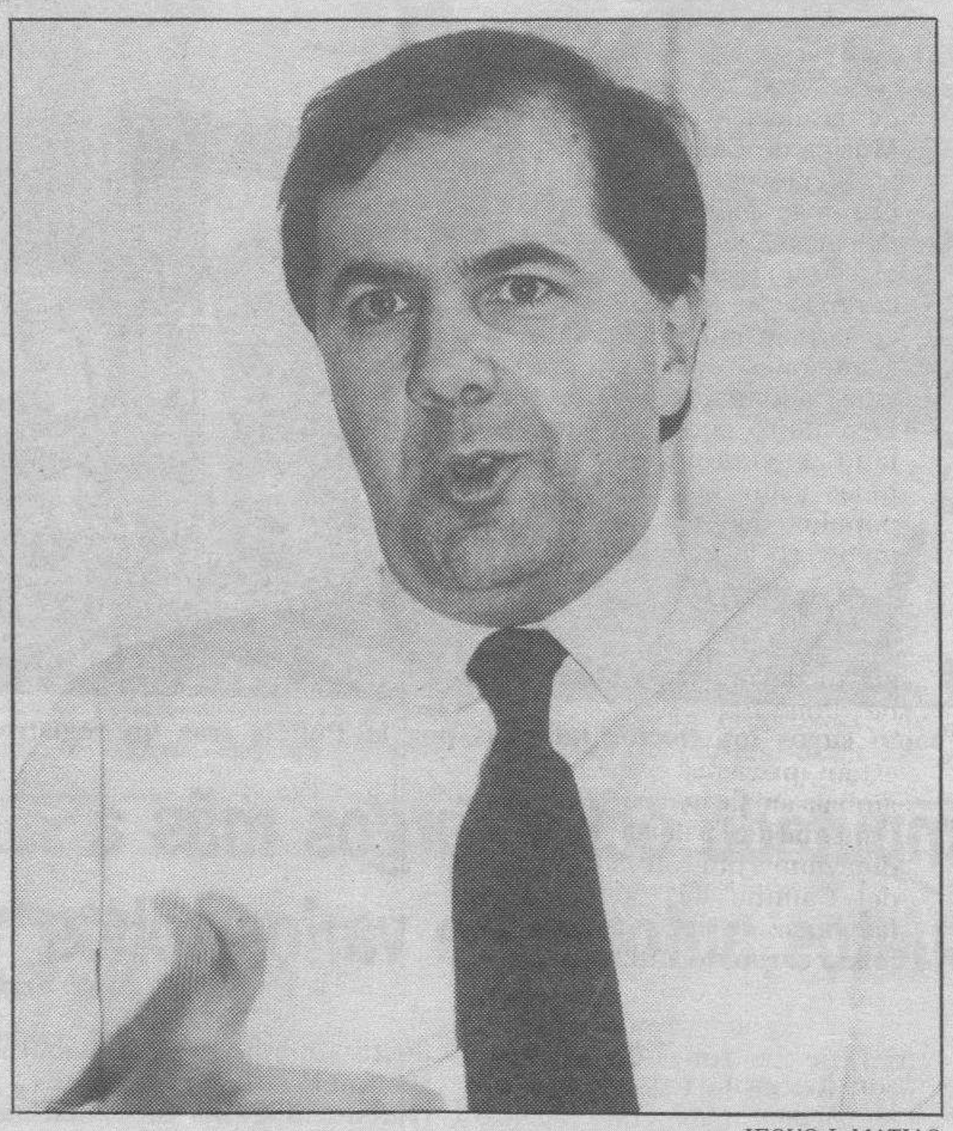

JESUS J. MATIAS

Juan Vicente Herrera, actual secretario de Economía de la Junta.

Por su parte, Juan Carlos Aparicio tendrá que abandonar el cargo de presidente en el próximo Congreso provincial, debido a la incompatibilidad de su escaño en el Congreso de Diputados con ese puesto, tal y como acordó el último Congreso Nacional del PP, celebrado este año.

BREVES

Semana náutica organizada por el SERRES

❑ **BURGOS.-** Organizado por el Servicio de Recreo Educativo del Soldado (SERRES) Regional de la Región Militar Pirenáico Occidental, se está realizando en el pantano de Uzquiza una semana náutica en la que 50 soldados aprenden los fundamentos de deportes tales como la vela, el windsurf o la piragua.

Esta actividad cuenta con el apoyo de la Consejería de Cultura, y la dirección técnica de Vicente Lázaro, del Club de Actividades Náuticas «Río Duero» de Salamanca.

A pesar del mal tiempo que durante la semana está dominando en la zona, las prácticas están siendo un auténtico éxito gracias al entusiasmo y la profesionalidad del director del curso y de los monitores del mismo, así como por el coraje y total entrega de los soldados participantes.

Gaesa no ha recibido ningún tipo de sanción

❑ **BURGOS.-** La empresa de servicio discrecional de viajeros, Gaesa, que cubre diversas lineas, no ha recibido ninguna sanción administrativa por tener las tarjetas caducadas ni ninguna otra infracción.

El pasado día 19, DB publicaba un reportaje sobre la situación del tráfico clandestino de viajeros, que según las fuentes consultadas había sido erradicado en la ciudad. Dicho reportaje se ilustraba con la fotografía de un autobús de la mencionada empresa. Responsables de Gaesa indicaron que están de acuerdo con la información, pero que para evitar confusiones conviene aclarar que su empresa no ha recibido ningún tipo de sanción.

El PSOE podría designar a Angel Olivares candidato a la Alcaldía

❑ **BURGOS.-** El PSOE no descarta designar a Angel Olivares aspirante a la Alcaldía de Burgos pero niega que su reciente nombramiento como delegado del Gobierno en Castilla y León sea una plataforma para su candidatura, informa «Efe».

El secretario provincial del PSOE, Julian Simón, aseguró que el Ministerio del Interior, a la hora de realizar nombramientos, «no atiende otros criterios que no sean la eficacia y confianza en la persona designada».

Sin embargo, Simón de la Torre no descartó la posibilidad de que la agrupación socialista de Burgos, a la que pertenece Angel Olivares, decida designarle como candidato a la Alcaldía.

«Esta posibilidad –insistió Julian Simón– no tiene nada que ver con el nombramiento de Olivares como gobernador civil de Valladolid y delegado del Gobierno.

M.C.D. 2018

CURSOS MERIMEE-DE SEBASTIAN

Antonio Risco hizo un favorable balance de la edición de este año

El incremento de alumnos y la participación masiva en las actividades ha sido lo más destacado

ALBERTO RODRIGO

Antonio Risco, director de los cursos, durante la rueda de prensa de ayer en la escuela de idiomas.

❑ **BURGOS**/J.M.O.- Antonio Risco hizo un balance totalmente positivo de esta edición de los cursos, que hoy quedarán oficialmete clausurados. En varios aspectos basó el éxito de esta ochenta y cinco edición, pero el crecimiento del número de participantes, cosa que en parte Risco achaca a los estudiantes que preparan la cátedra de español, y también el éxito de las actividades tanto académicas como extra-académicas fueron los más destacados.

El director de los cursos también se refirió a la gran calidad de los seminarios y los especialistas, casi todos de la Universidad de Toulouse, que han participado en las conferencias que diariamente se han celebrado. «Algunos de los seminarios continuarán, especialmente los de metodología de la explicación lingüística y de textos», afirmó Risco. Un tema al que también se hizo referencia fue el de la participación de los burgaleses en las actividades abiertas al público, especialmente a algunas conferencias.

El tema de la ampliación de los cursos a alumnos de más países a parte de Francia y Alemania fue tratado por extenso. Sobre esto, Risco, quiso dejar bien claro que los cursos ofrecen un determinado programa y que no se trata de mostrar un repertorio de asistentes de todas las partes del mundo. Concretamente dijo que «se trata de consolidar la especificidad».

Reconoció la existencia de fallos y dejó clara la voluntad para remediarlos en futuras ediciones.«Dejadnos respirar y, en su momento, se informará de las novedades para el 94», contestó riendo a la pregunta de una compañera.

Agradeciendo a los medios el seguimiento que se ha hecho de esta «Universidad de Verano» el director de los cursos se despidió hasta el próximo año.

Este año hemos podido asistir a seminarios tan interesantes como el del «Poema del Mío Cid», por citar el tema que toca más de cerca a Burgos, en el que se han vertido diferentes opiniones y teorías sobre lo que puede haber de mitificación y elaboración literaria en esta obra medieval. Su autoría también fue discutida y quedó bastante claro que el autor debió ser un hombre, por lo menos, medianamente cultivado. Alberto Montaner, autor de la última edición del poema, y Eugenia Lacarra han sido algunos de los conferenciantes que hablaron sobre el héroe de Vivar. En otros seminarios se han tratado materias como la narrativa hispanoamericana, en el que hemos podido asistir al análisis de la obra de autores como Vargas Llosa, Asturias o Augusto Roa Bastos.

VINO ESPAÑOL

Con una degustación de vino español, ofrecida por la dirección de los cursos a todos los profesores, colaboradores y alumnos que han participado en los mismos se pondrá el broche final a la 85 edición de los cursos Merimée-De Sebastián. La clausura oficial será a las 13,00 en el salón de la Caja de C. C. -sito en la plaza de España-. Estos cursos de verano tienen lugar en nuestra ciudad son los más antiguos de España y están organizados por la Universidad de Toulouse-Le Mirail.

El programa cultural «Camino de Santiago 93» se clausura el 5 de septiembre en Burgos

Desde el día 2, en la carpa instalada en la avenida General Vigón, se ofrecen dos actuaciones diarias

❑ **BURGOS.-** Con un concierto de piano y violonchelo, a celebrar el próximo martes, se inicia la última semana del «Cultural Camino de Santiago 93», que la Junta de Castilla y León ha llevado a cabo a lo largo de la Ruta Jacobea en la región desde el mes de julio.

En total han sido 360 actividades culturales, protagonizadas por más de 140 artistas de todos los estilos.

El programa itinerante se ha realizado en dos escenarios móviles -las carpas culturales-, y en las iglesias del Camino de Santiago, finalizando el domingo 5 de septiembre en Burgos.

A lo largo de la próxima semana, los burgaleses podrán escuchar en la carpa situada en la avenida General Vigón a «La Carraca», «Pony Express», «Mediaevum», «Adalid», «Alberto y Emilia & Edén», «Freta Monilh», «La Ronda de Candeleda» y a la Tuna Universitaria «Larraona» de Navarra.

El programa Cultural ofrece el martes un concierto de piano y violonchelo, interpretado por las «Jóvenes en concierto» Esther y Rosa María Iglesia. Comenzará a las ocho y media de la tarde, en la Capilla de Música de Las Bernardas.

El jueves, día 2 de septiembre, a la misma hora, pero en la carpa cultural de Vigón, se ofrece un espectáculo infantil a cargo de «La Carraca», basado en las tradiciones infantiles -canciones, juegos, trabalenguas, adivinanzas, bailes, etc.-. Los cuatro personajes interpretados intentarán dar a conocer todas estas parcelas del saber popular que encajan perfectamente en la mentalidad infantil de los niños de hoy.

A las once de la noche de ese día, está previsto un concierto de música celta a cargo de «Pony Express».

Dos nuevas actuaciones están previstas para el día 3, ambas en la carpa. A las ocho y media de la tarde actúa «Mediaevum», que ofrecerá música del Camino de Santiago. Y a las once de la noche músical folk a cargo de «Adalid».

«Alberto y Emilia & Eden», canción testimonio, y música celta a cargo «Freta Monilh» son los grupos que estarán en la carpa, a las 20,30 y 23,00 horas, respectivamente, el día 4.

El domingo, último día del programa, también a las 20,30 y 23,00, actúan la Ronda de Candeleda y la Tuna Universitaria «Larraona» de Navarra.

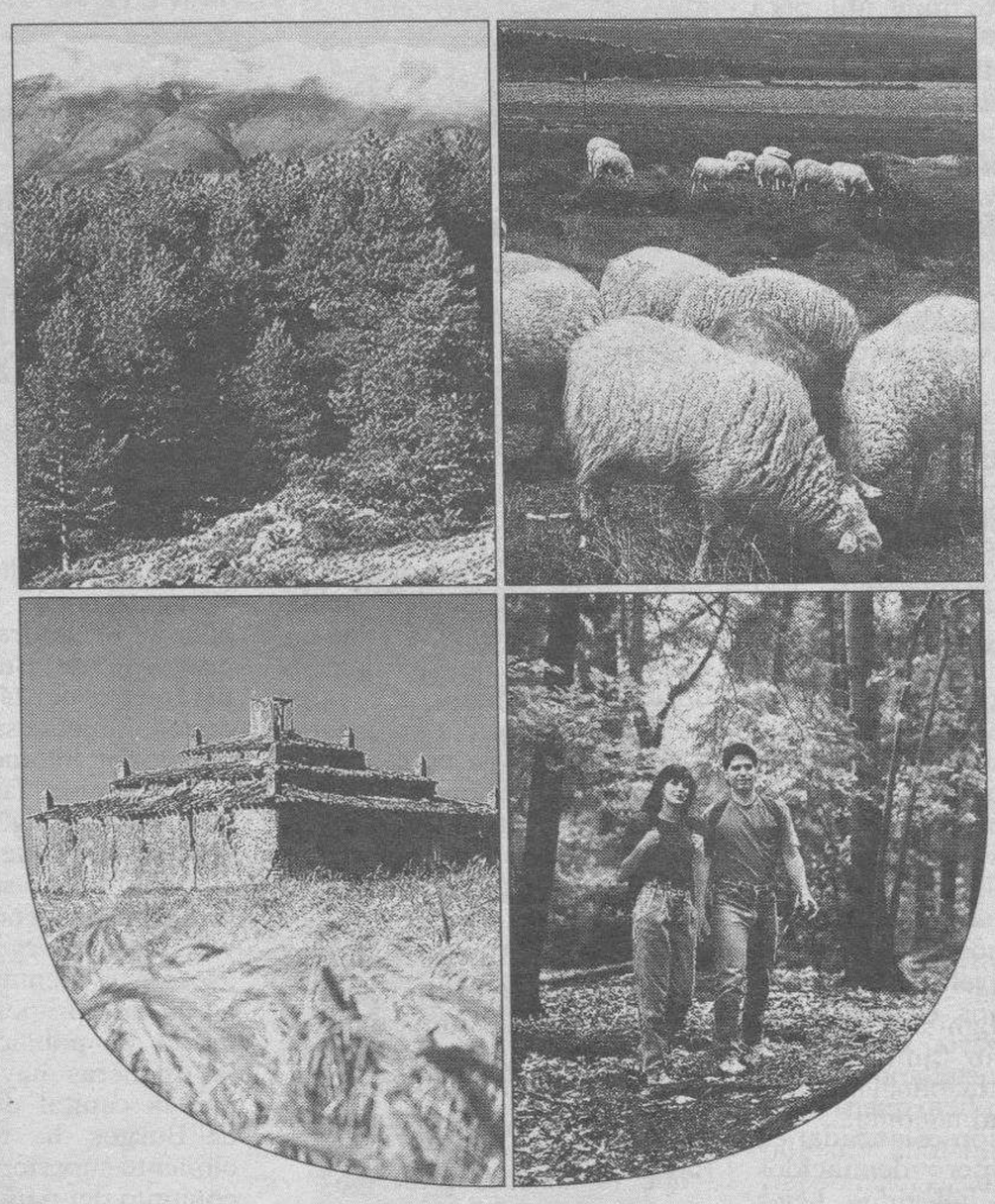

No quemes, que te quemas.

En verano, cualquier descuido en el campo puede ocasionar un incendio forestal. El fuego produce cada año enormes pérdidas de gran valor ecológico y en el medio de vida de muchas personas.

Así que, mientras disfrutas del entorno, vigila. Por tu interés. Ante cualquier señal de peligro, avisa cuanto antes al TELÉFONO VERDE 900 200 300 o a la autoridad más cercana.

Junta de Castilla y León
CONSEJERIA DE MEDIO AMBIENTE Y ORDENACION DEL TERRITORIO

Cuida tu tierra

M.C.D. 2018

CAMARA DE COMERCIO DE BURGOS

La progresiva desertización de Burgos

«Análisis demográfico de Burgos», un interesante libro de los profesores Julián Ibáñez y Alfredo Hernández, que edita la Cámara

LORENZO MATIAS

Los crecimientos de la Ciudad se han estabilizado últimamente.

En treinta años hemos perdido 128.448 habitantes

La densidad de población es de 24,9 habitantes por kilómetro cuadrado

La capital ha crecido este siglo más que la media nacional

❑ Dentro de las diversas publicaciones que de carácter socioeconómico edita la Cámara de Comercio e Industria, próximamente verá la luz un libro que bajo el título, «Análisis demográfico de Burgos» recoge de forma pormenorizada la evolución de la población de nuestra capital y provincia. A lo largo de sus más de cien páginas se analiza la estructura y proyecciones demográficas de Burgos, la evolución de la población a nivel municipal en el período 1960-1991 y, por último, cómo afecta la variable población en la imposición local. Este trabajo ha sido realizado por los profesores universitarios Julián Ibáñez Casado y Alfredo Hernández Sánchez, y sin duda será un instrumento muy útil para todas aquellas personas interesadas en identificar los problemas demográficos que presenta nuestra provincia y definir cuáles pueden ser las actuaciones que contribuyan a su mejor solución. A continuación recogemos un breve resumen de esta publicación.

La provincia de Burgos a comienzos de siglo contaba con una población de 338.828 habitantes. Desde aquella fecha hasta 1991, en que alcanzaba el volumen de 355.138 habitantes ha experimentado un incremento neto del 4,8 por ciento, que comparándolo con el conjunto nacional, donde se experimenta un incremento del 109,5 por ciento en el mismo período, pone claramente de manifiesto las peculiaridades que presenta la provincia de Burgos en lo que se refiere a su población en términos reales. Ciñéndose a este siglo, vemos que desde 1900 a 1991, la población burgalesa ha ganado 16.310 habitantes. Esto nos lleva a decir que la demografía de la provincia de Burgos, es una demografía estacionaria, como es la de la región castellano-leonesa. Lo cual no significa, que se trate de una población estancada, en la cual el número de nacidos equivale al de fallecidos. Lejos de ello, la provincia muestra una positiva capacidad de reproducción, tanto que muchos de sus hijos tienen que emigrar a otras tierras.

Analizando más en detalle la evolución de la población burgalesa a lo largo de este siglo, se puede ver cómo hasta 1950 tiene lugar un progresivo, pero muy lento crecimiento de la población, a excepción de la década 1910-1920, debido principalmente a la epidemia de la gripe de 1918. Todo esto ha determinado, la menor participación del conjunto de la población burgalesa en el total nacional, participación que no ha dejado de disminuir a lo largo de todo el siglo. Por otra parte, a esta pérdida de población en términos cuantitativos, hay que añadirle la pérdida cualitativa derivada del carácter de la misma, al afectar principalmente a las capas más jóvenes, lo que determina el progresivo envejecimiento de la población que queda en la provincia y en la región, lo que hace que ésta sea cada vez más dependiente.

GRADO DE DISPERSION DEL HABITAT

La provincia de Burgos, se significa por hallarse escasamente poblada, de modo que la densidad de su población no llega a suponer ni siquiera la mitad del valor correspondiente como media en relación al conjunto nacional. Es triste comprobar, como la provincia de Burgos sólo ha mantenido su demografía en relación a la que tenía en los primeros años de este siglo. El grado de despoblación es tal, que esta provincia se sitúa en los niveles de desertización admitidos universalmente en 25 habitantes por kilómetro cuadrado, ya que la provincia de Burgos tiene un parámetro de 24,9 y la región castellano-leonesa de 27,2 habitantes por kilómetro cuadrado.

En cambio, las capitales son las grandes aglutinadoras de población, manteniendo un crecimiento progresivo a pesar de la evolución general de la provincia de Burgos, y en este aspecto va asentándose en torno a ella una proporción cada vez mayor de población. De todas las maneras hay que destacar que la capital de la provincia de Burgos, ha tenido un crecimiento superior a la media del conjunto del país.

El análisis de los tamaños de los municipios de la provincia de Burgos, nos muestra en primer lugar la existencia de una gran cantidad de municipios pequeños. En 1991 existían 356 municipios que tenían menos de 2.000 habitantes, y de éstos, es decir la gran mayoría, un total de 264 tenían una población inferior en ese año a los 500 habitantes. Este asentamiento de la población en pequeños núcleos, ha determinado en parte, la concentración y absorción de los municipios más pequeños por otros mayores y limítrofes.

El Estrato urbano de la provincia tiene unas características similares al rural, en el sentido de que se halla a gran distancia de las cotas alcanzadas en el conjunto del país. Mientras que el 75,5 por ciento de la población nacional pertenece al estrato urbano, sólo el 66 por ciento pertenece a dicho estrato en la provincia de Burgos. Por lo tanto, puede decirse que la población burgalesa, a pesar del masivo éxodo rural, sigue significándose por el carácter marcadamente rural, aunque bien es cierto, que el incremento de la población urbana es un hecho.

En el conjunto de la provincia de Burgos, la pérdida de población rural asciende a 128.448 personas en el período considerado de 1960-1991, lo que pone de relieve la gran importancia del éxodo rural. Exodo que, por otra parte, no tiene como meta engrosar el estrato urbano de la provincia, sino que la mayoría de los casos tiene como destino otras capitales de España, por lo que la urbanización de la provincia de Burgos, en cierto modo, es un hecho artificial provocado más por la pérdida de población rural que por el incremento de la población urbana.

ESTRUCTURA POR EDADES DE LA POBLACION EN LA PROVINCIA DE BURGOS

Considerando la situación actual de la provincia de Burgos, regional y nacional, un denominador común es la reducción de la población infantil tanto en la provincia de Burgos como en la región castellano-leonesa, siendo más agudizada en nuestra provincia, donde la población de menos de 14 años, no llega a suponer a duras penas el 17 por ciento de la población (16,73 por ciento), mientras que a nivel nacional es del 20,84 por ciento. Al mismo tiempo, nuestra provincia registra un mayor grado de envejecimiento (15,22), frente al 12,98 por ciento para el conjunto nacional.

Al mismo tiempo, la reducción de la natalidad hace que la población pierda juventud. Esto es, la proporción de menores de 15 años respecto al total de la población existente se ha reducido en los últimos años. Por lo tanto, el envejecimiento de la población no se debe exclusivamente a la pérdida de población infantil. Lo que da lugar a un progresivo envejecimiento de la provincia. Lo anteriormente expuesto también viene condicionado de manera directa por la emigración a otras regiones. La fortísima emigración de los grupos de edad comprendidos entre 10 y 34 años ocurrido entre 1950 y 1970, implica la reducción de las tasas de natalidad, que determina el poco peso relativo de la población infantil en la provincia de Burgos.

Este desequilibrio en la composición por edades tiene pocas posibilidades de corregirse, más bien habrá de acentuarse. La población de la provincia de Burgos está abocada a un mayor envejecimiento, y este mayor envejecimiento, no se realizará sin contribuir de nuevo a un vaciamiento todavía más acusado demográficamente de la provincia de Burgos.

En cuanto al futuro, y por razones expuestas anteriormente, se puede decir:

a) El grado de juventud seguirá descendiendo, por lo que aumentará la diferencia respecto al total nacional.

b) El grado de envejecimiento seguirá aumentando a mayor ritmo que a nivel nacional, por lo que la diferencia se hará también mayor.

c) Es de esperar, aunque tal vez sea a un plazo más largo, una disminución de la proporción de población adulta (de 14 a 65 años) en el total de la población, que implica una disminución de la población potencialmente activa.

d) La razón de dependencia (población de 0 a 14 años y de 65 años y más respecto a la población de 14 a 65 años), tenderá también a medio plazo a aumentar, lo que significa una proporción mayor de la población dependiente.

M.C.D. 2018

■ BELORADO

Música, alegría y color en la festividad del Patrón de la villa, San Vitores

Las fiestas se prolongarán hasta las de Acción de Gracias, el 2 de septiembre

J. ALCALDE

La asistencia de público, una de las notas dominantes en los actos de la jornada inaugural.

JESUS ALCALDE DE HOYOS
BELORADO

❑ La villa beliforana celebró ayer la festividad de San Vitores con la procesión del santo y la misa en la que hubo ofrenda de flores y frutos. Tras el prólogo del miércoles en el que tuvo lugar el chupinazo, el desfile de bandas y peñas, así como la lectura del pregón y la proclamación de Reina de las fiestas y damas de honor, Belorado vivió ayer el día grande de sus fiestas.

El himno de Belorado tuvo un lugar primordial dentro de la jornada inaugural de las fiestas de San Vitores, tocado por la Banda Municipal de la villa y la Coral beliforana de Santa María la Mayor.

La lectura del pregón de fiestas corrió a cargo de Juan Molinero, poeta y profesor de filosofía de la Universidad de Valladolid, quien recordó largamente sus recuerdos de infancia en la villa, antes de que tuviera que emigrar a Guipúzcoa en los años 50.

En un pregón muy emotivo habló del «tirabeque», localismo muy acentuado, así como de las peleas entre mozalbetes de distintos barrios. En general, trazó las líneas maestras de un Belorado que pasó a la historia, para la gran mayoría.

El poeta beliforano finalizó deseando a todos un buen porvenir con amplitud de miras, con tolerancia hacia el prójimo y, muy emocionado, lanzó los vivas de rigor, que fueron muy aplaudidos.

El momento más deseado por la concurrencia, tras la lectura del pregón, fue la proclamación de la reina de las fiestas, Nieves López, y sus damas de honor, Raquel Fernández, Gloria Eguíluz, Alicia San Millán y Sandra Carrión (dama veraneante). En este acto, la fiesta adquirió el color y la alegría de las bellas mujeres beliforanas.

La villa se llenó de música cuando la Banda Municipal, como colofón a la jornada inaugural, comenzó la interpretación del himno, acompañado por las voces de la Coral parroquial Santa María la Mayor y por el público presente que, con ímpetu y coraje, no dejó de cantar hasta el último «viva».

LOS ACTOS FESTIVOS CONTINUAN

Las fiestas de San Vitores continuarán durante todo el fin de semana, prolongándose hasta el inicio de las fiestas de Acción de Gracias, que comenzarán el próximo dos de septiembre.

Durante la jornada de hoy se celebrará la final de petanca de la tercera edad, así como las finales del campeonato de brisca. También tendrá lugar varias actuaciones en la carpa Cultural del Camino de Santiago del grupo Medievum y de la Banda de Gaitas «Gaitas Val do Asma».

El Patrón de la villa, San Vitores, tuvo una animada jornada, en la que los beliforanos disfrutaron de una jornada alegre y divertida.

■ VALLE DE MENA

Los Amigos de Taranco presentan sus jornadas

❑ **TARANCO**/CHELIS.- José Bustamante Bricio, presidente de la Asociación de Amigos del Monasterio de Taranco, ha presentado los actos que tendrán lugar en dicho lugar entre el 10 y el 12 de septiembre.

El viernes, 10 de septiembre, la doctora Carmen Ruigómez dará una conferencia en la localidad de Villasana de Mena sobre las Castillas de América. La jornada concluirá con un concierto de música medieval que será ofrecido por la Agrupación Medievum Ricercare Burgensis de Burgos.

Al día siguiente, sábado, será el doctor Martínez Díez, quien disertará sobre el pasado del Valle de Mena. A su finalización, la Orquesta de Cámara Juan Crisóstomo Arriaga ofrecerá un concierto de cuerda. Ambos actos tendrán lugar en Villasana de Mena.

Finalmente, el domingo se volverá a repetir una gran jornada de convivencia y exaltación al nacimiento de Castilla en las campas de Taranco, comenzando los actos con la recepción de autoridades provinciales y regionales.

Una misa de campaña dará paso a las actuaciones de grupos folklóricos y a la romería que será amenizada por la Orquesta Maester y en la que se instalará una «chozna» en la que se podrá degustar los productos típicos burgaleses.

La presentación fue triste y el presidente se encontraba visiblemente emocionado ante el fallecimiento de José Antonio Marcos Lecuona, miembro de la junta directiva de la Asociación de Amigos del Monasterio de Taranco.

■ BREVES

El Ballet de Bielorrusia actúa hoy en Medina

❑ **MEDINA** /E.G.T. El «Belle Rossi», Ballet Nacional de Bielorrusia actuará hoy en Plaza Somovilla, a partir de las ocho de la tarde. «Belle Rossi» (Rocío Blanco) es originario de Groduo, población próxima a la frontera con Polonia.

El grupo ofrecerá un espectáculo de música y danza de su tierra, así como un variado y rico vestuario.

Clausura de las exposiciones de pintura y porcelana en Salas

❑ **SALAS**/C.G.- Dos interesantes muestras se clausuran hoy en la localidad. Carmen Borobia expone sus laboriosas obras de porcelana en la Sala Caja de Ahorros Municipal. Este interesante trabajo impacta por el delicado trabajo de sus creaciones.

Inés González presenta 15 cuadros en la Casa de Cultura. Dibujos y pinturas con acrílicos, algunos realizados con técnicas mixtas, de gran belleza técnica.

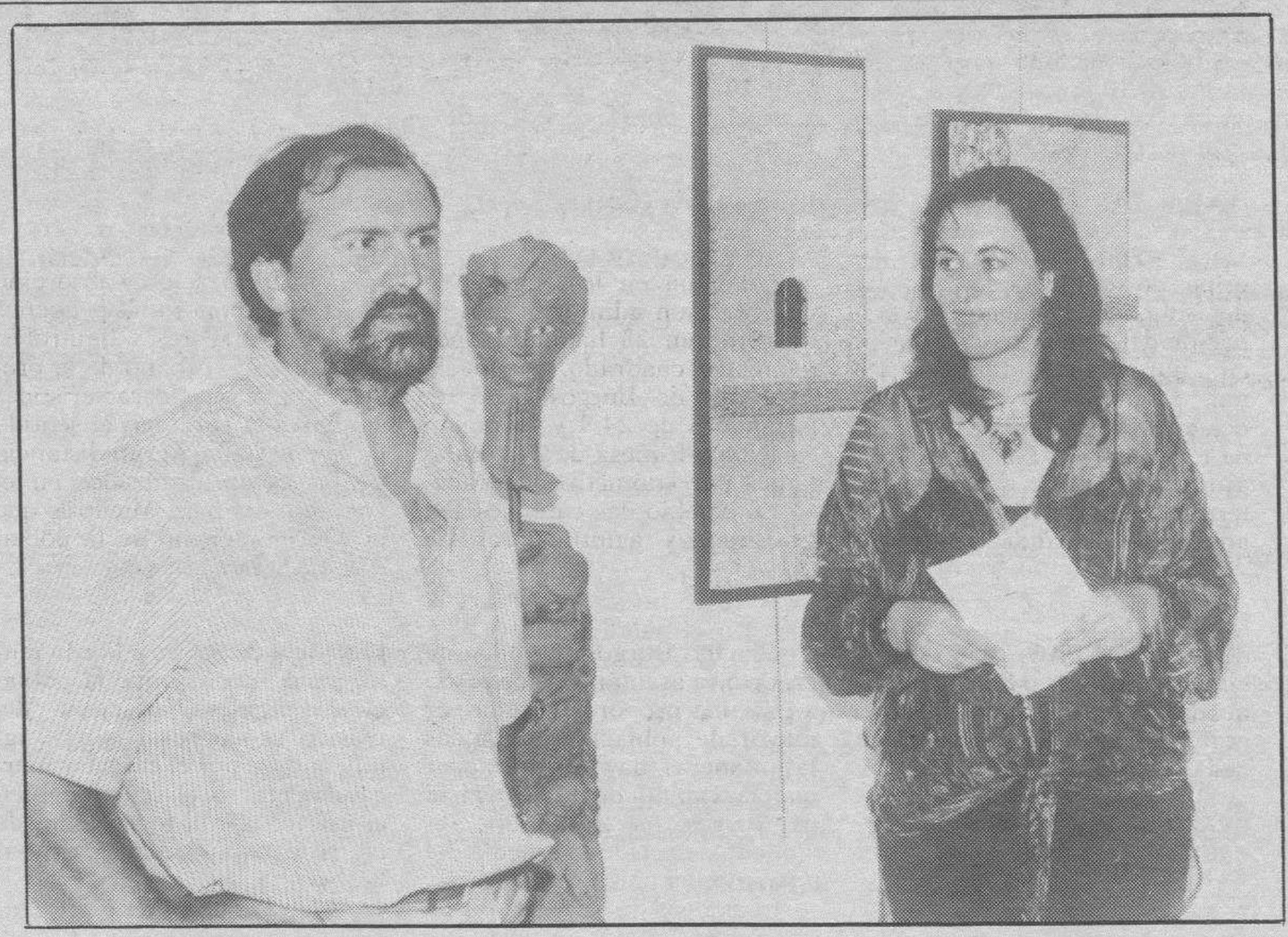

E.G.T.

RAQUEL CONDADO Y JOSE LUIS RAMOS EXPONEN EN VILLARCAYO.–Los conocidos ceramistas Raquel Condado y José Luis Ramos exponen 30 de sus obras en la galería de la Caja de Ahorros Municipal de la localidad. Este joven matrimonio lleva 12 años exponiendo. En sus trabajos destaca el gres, la porcelana y la elaboración de figuras con pasta a alta temperatura. Sus obras intentan comunicar, expresar con el barro una idea nueva de creatividad. Ramos y Condato han expuesto en Madrid, Lisboa y Burgos obteniendo importantes premios por su trabajo. Entre otros, la Mención de Honor en el III Premio Nacional de Cerámica, por lo que a Raquel Condado se refiere. José Luis Ramos obtuvo en el 91 el tercer premio de diseño para la artesanía, convocado por la Junta de Castilla y León. (Texto: Emilio González)

■ MECERREYES

La localidad celebra estos días sus fiestas de Acción de Gracias

❑ Mecerreyes celebra desde ayer sus fiestas de Acción de Gracias. Como preámbulo a los actos festivos, el pasado sábado, tuvo lugar una charla coloquio sobre el Camino de Santiago a cargo del profesor Braulio Valdivielso.

El conferenciante destacó los equívocos en torno al sentido de «peregrinar» y del «camino». Y afirmó que el auténtico peregrino no es el excursionista cultural o vacacional, sino la persona creyente, que con un estilo austero, confía en encontrarse con el consuelo del Apóstol que va a confirmar su fe.

Ya dentro de las fiestas, los actos de ayer jueves se iniciaron con el desfile de carrozas, la proclamación de «reina» y damas y la lectura del pregón.

M.C.D. 2018

DIA A DIA

HOY, DIA 27:

ATAPUERCA

A las 12,00 horas, misa.
A las 17,00 horas, campeonatos de mus y subastao.
A las 18,00 horas, campeonato de bolos y juegos infantiles.
A las 20,00 horas, baile.
A las 0,30 horas, verbena con «Delta».

BAÑUELOS

A las 10,00 horas, chupinazo.
A las 12,30, Santa Misa. A las 14,00 horas, concurso de ajedrez y juegos infantiles.
A las 17,00, gymkhana.
A las 19,00 horas, campeonato de tiro con carabina.
A las 20,30, baile.
A las 24,00 horas, verbena con «Pirámide».

BARCENA DE PIENZA

A las 10,00 horas, misa de difuntos.
A las 10,30 horas, dianas y pasacalles.
A las 17,00 horas, cross infantil.
A las 18,00 horas, fútbol.
A las 20,30 horas, baile.
A las 0,00 horas, verbena con «Montalbán».

BARCINA DEL BARCO

A las 17,30 horas, chupinazo.
A las 18,30, campeonato de tute.
A las 19,00 horas, I vuelta ciclista de «Mountain Bike».
A las 21,00, baile con «Manhattan».
A las 0,30 horas, verbena.

BELORADO

A las 18,00 horas, finales de petanca y brisca.
A las 20,30 horas, música medieval con «Medievum».
A las 23,00 horas, actuación de la banda de gaitas «Gaitas Val do Asma».

BEZANA

A las 24,00 horas, fuegos artificiales y verbena popular.

CASCAJARES DE LA SIERRA

A las 18,00 horas, chupinazo, inicio de la fiesta.
A las 20,00 horas, animados bailes.

CEREZO DE RIO TIRON

A las 10,00 horas, pasacalles.
A las 13,00, Misa Solemne y Procesión.
A las 14,00 horas, exposición de pintura.
A las 16,00, festival infantil.
A las 20,30 horas, baile con «Tabaco».
A las 0,30, verbena.

CERRATON DE JUARROS

A las 22,00 horas, verbena y chocolatada.

FUENTEBUREBA

A las 10,30 horas, pelota pala.
A las 12,00 horas, IV concurso de cuentos, infantil y juvenil.
A las 16,30 horas, III campeonato de parchís.
A las 17,00, campeonato de mus.
A las 18,00 horas, juego de brisca.
A las 20,00, pasacalles.
A las 21,00 horas, merienda popular.
A las 22,00 horas, verbena con «Paraíso».

HOYALES DE ROA

Día de las peñas en el río Riaza.

HUERTA DE ARRIBA

A las 9,00 horas, dianas.
A las 13,00 horas, misa.
A las 17,30 horas, partido de fútbol femenino.
A las 19,30 horas, carreras de burros.
A las 20,30 horas, baile.
A las 0,30 horas, baile de disfraces con «Liberty».

IGLESIAS

A las 9,00 horas, volteo de campanas.
A las 10,00 horas, concurso infantil de cuentos y campeonato de futbito masculino.
A las 12,00 horas, futbito femenino.
A las 17,00 horas, campeonato de bolos femenino.
A las 20,30 horas, baile.
A las 0,00 horas, baile de disfraces con «Gau Pasa».

LARA DE LOS INFANTES

A las 19,00 horas, partidos de tenis y futbito y campeonatos de subastao y brisca.
A las 23,30 horas, verbena con «Escarlata».

LA REVILLA

A las 9,00 horas, vuelta ciclista La Revilla-Contreras.
A las 12,00 horas, juegos infantiles.
A las 18,00 horas, campeonato de tuta, brisca, mus guiñote y tute.
A las 20,00 horas, baile de disfraces.
A las 23,00 horas, presentación de las reinas.
A las 24,00 horas, verbena con «Orquesta Oriente».

LOS BARRIOS DE BUREBA

A las 9,00 horas, volteo de campanas y dianas.
A las 13,00 horas, misa.
A las 14,00 horas, baile.
A las 19,00 horas, exposición de productos del campo y concursos de presentación de fachadas y huertas.
A las 19,30 horas, campeonato de tuta y fútbol sala.
A las 21,00 horas, baile.
A la 1,00 horas, verbena.
A las 6,00 horas guerra de harina, agua y cerveza.

MADRIGALEJO DEL MONTE

A las 24,00 horas, actuación de dulzaineros.

MECERREYES

A las 12,00 horas, misa.
A las 13,00 horas, juegos infantiles.
A las 14,00 horas, demostración de cerámica.
A las 17,30, «gimkana» infantil.
A las 19,00, actuación de la Tuna.
A las 21,00 horas, baile y concurso infantil de disfraces.
A las 23,00 horas, concurso de «play back».
A las 0,30 horas, verbena con «Orquesta Sueños».

OÑA

A las 18,00 horas, carrera ciclista.
A las 20,30 horas, baile.
A las 21,30 horas, concurso de disfraces.
A las 0,30 horas, verbena de disfraces con «Oropéndola».

PADILLA DE ABAJO

A las 17,30 horas, baloncesto.
A las 18,00 horas, volteo de campanas y chupinazo.
A las 20,00 horas, teatro.
A las 0,00 horas, enramada a los Santos Juanes, con parrillada para los asistentes.

PANCORBO

A las 10,00 horas, pasacalles.
A las 12,30, Santa Misa.
A las 13,30 horas, actuación del grupo de danzas «Antecuvia».
A las 18,00, partido de fútbol.
A las 21,00 horas, baile con «Vado Permanente».
A la 1,00, verbena.

TORDOMAR

A las 12,00 horas, competiciones deportivas.
A las 13,30 horas, bajada en barca del Arlanza, desde la Nevera hasta el Puente.
A las 17,30 horas, juegos infantiles.
A las 18,00 horas, campeonato de brisca.
A las 20,30 horas, baile.
A las 0,00 horas, verbena con «Grand Prix» y concurso de disfraces.

VILLAGUTIERREZ

A las 21,00 horas, bomba anunciadora.
A las 21,30 horas, concurso de futbolín.
A las 23,00 horas, verbena con «PK-2».

VILLALDEMIRO

A las 9,00 horas, dianas.
A las 19,00 horas, concurso de cangrejos y tortillas.
A las 20,00 horas, homenaje a los jubilados y baile.

VILLALOMEZ

A las 21,00 horas, lectura del pregón y proclamación de Reina y Damas. Presentación de las Peñas juveniles e infantiles.
A las 22,00, primera subida a la «Cucaña».
A las 23,30, verbena con «Impacto».

VILLARIEZO

A las 18,00 horas, demostración y fabricación del adobe castellano.
A las 22,00 horas, teatro: «Armando Gresca» de Adrián Ortega.
A las 24,00 horas, verbena.

VILLASANTE DE MONTIJA

A las 20,00 horas, recital folk a cargo del grupo «Mies» de Miranda de Ebro.

MAÑANA, DIA 28

ATAPUERCA

A las 12,00, Santa Misa.
A las 17,00, campeonato de mus y subastao.
A las 17,00 horas, estreno teatral.
A las 19,15, fútbol.
A las 20,00 horas, baile.
A las 0,30, verbena.

CEREZO DE RIO TIRON

A las 9,00 horas, se correrán vaquillas por la Avda. Andrés de Cerezo.
A las 12,00, Jira campestre a Recuercedes.
A las 19,00 horas, actuación del mago «Maestro Arno».
A las 21,00, actuación de «Turno de noche».
A las 0,30, verbena.

BAÑUELOS

A las 12,30 horas, Santa Misa.
A las 13,30, juego de botijos.
A las 17,00 horas, concurso de dibujo.
A las 18,00, competición de Mountain Bikes.
A las 18,30, brisca de mujeres.
A las 19,30 horas, tuta.
A las 20,30, baile.
A las 21,00 horas, soga tira.
A las 24,00, verbena y concurso de disfraces.

BARCINA DEL BARCO

A las 12,00, juegos infantiles.
A las 17,00 horas, campeonato de mus y partido de fútbol.
A las 18,00, espectáculo de vaquillas, ponys y jabalíes.
A las 21,00 horas, baile.
A las 0,30, verbena con «Bulevar».

BELORADO

A las 12,00 horas, gimkana de motos.
A las 18,00, final de mus.
A las 19,00 horas, final de futbito femenino.
A las 20,30, actuación de la tuna.
A las 23,00 horas, teatro.

BEZANA

A las 12,00, inauguración de la exposición de fotografías antiguas.
A las 13,00 horas, concurso infantil de dibujo.
A las 18,00, carrera ciclista.
A las 20,00 horas, actuación de «Trovadores de Castilla».
A las 24,00, verbena.

CASCAJARES DE LA SIERRA

A las 13,00 horas, partido de fútbol.
A las 17,00, campeonato de mus y brisca y juegos infantiles.
A las 20,30, baile con «Taiwan».
A las 22,30 horas, disfraces.
A las 0,30, verbena.

FUENTEBUREBA

A las 12,00, Santa Misa.
A las 13,00 horas, campeonato de tenis de mesa.
A las 13,30, juegos infantiles.
A las 17,30 horas, inauguración del frontón municipal.
A las 20,00, baile.
A las 24,00 horas, verbena.

HUERTA DE ARRIBA

A las 13,00, Misa Solemne.
A las 21,30 horas, tradicional jota de casados.
A las 0,30, verbena con «Liberty».

IGLESIAS

A las 12,00 horas, misa.
A las 13,00, campeonato de tuta.
A las 17,00 horas, juegos infantiles.
A las 20,30, baile con «Morasol».
A las 24,00 horas, verbena.

LA REVILLA

A las 9,00, dianas.
A las 13,00, misa cantada.
A las 18,00 horas, fútbol.
A las 20,00, baile con «Orquesta Oriente».
A las 22,00 horas, representación de teatro.
A las 24,00, verbena.

M.C.D. 2018

OÑA

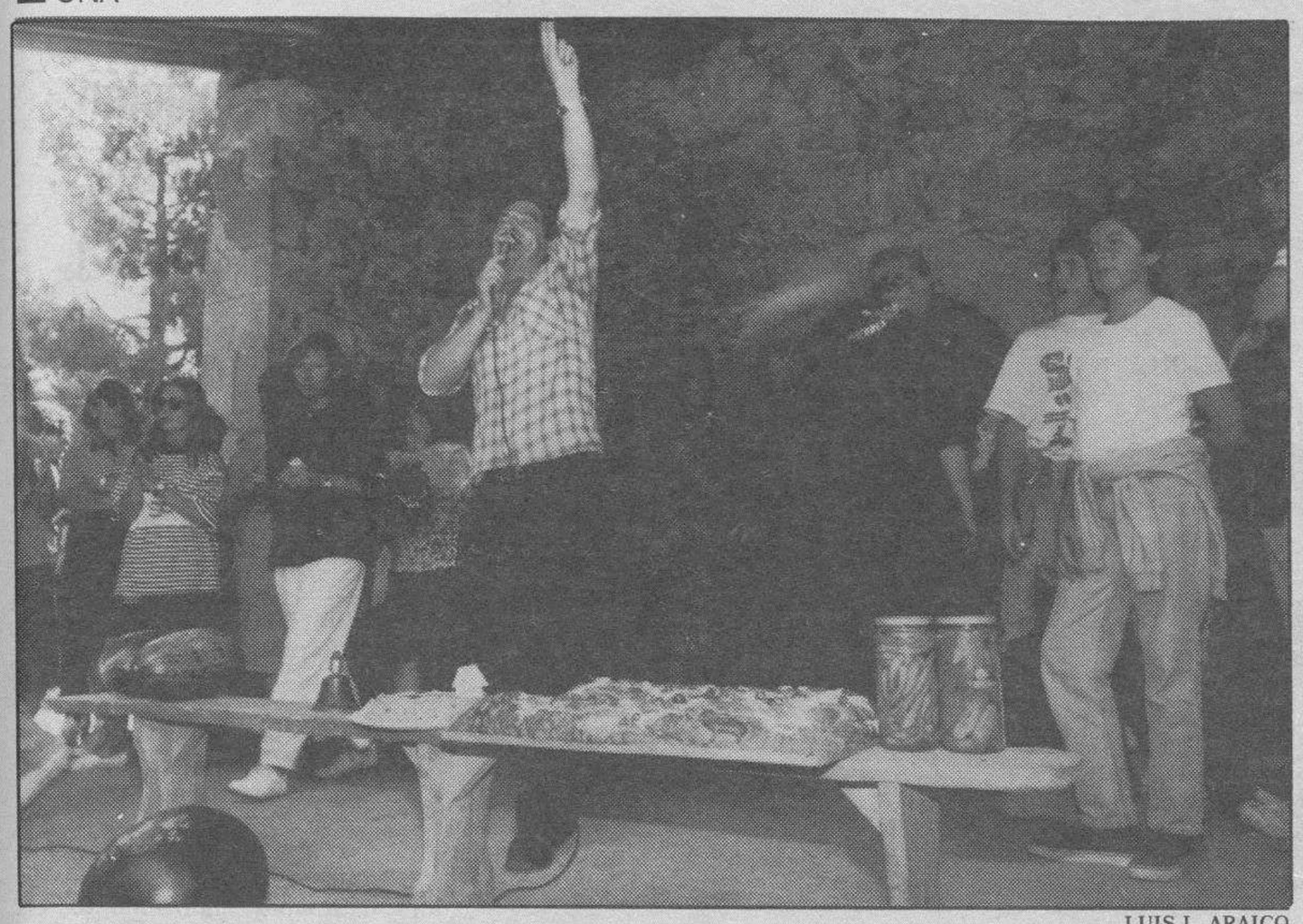

LUIS L. ARAICO

La subasta de ofrendas a San Vitores, fue uno de los actos más representativos del día.

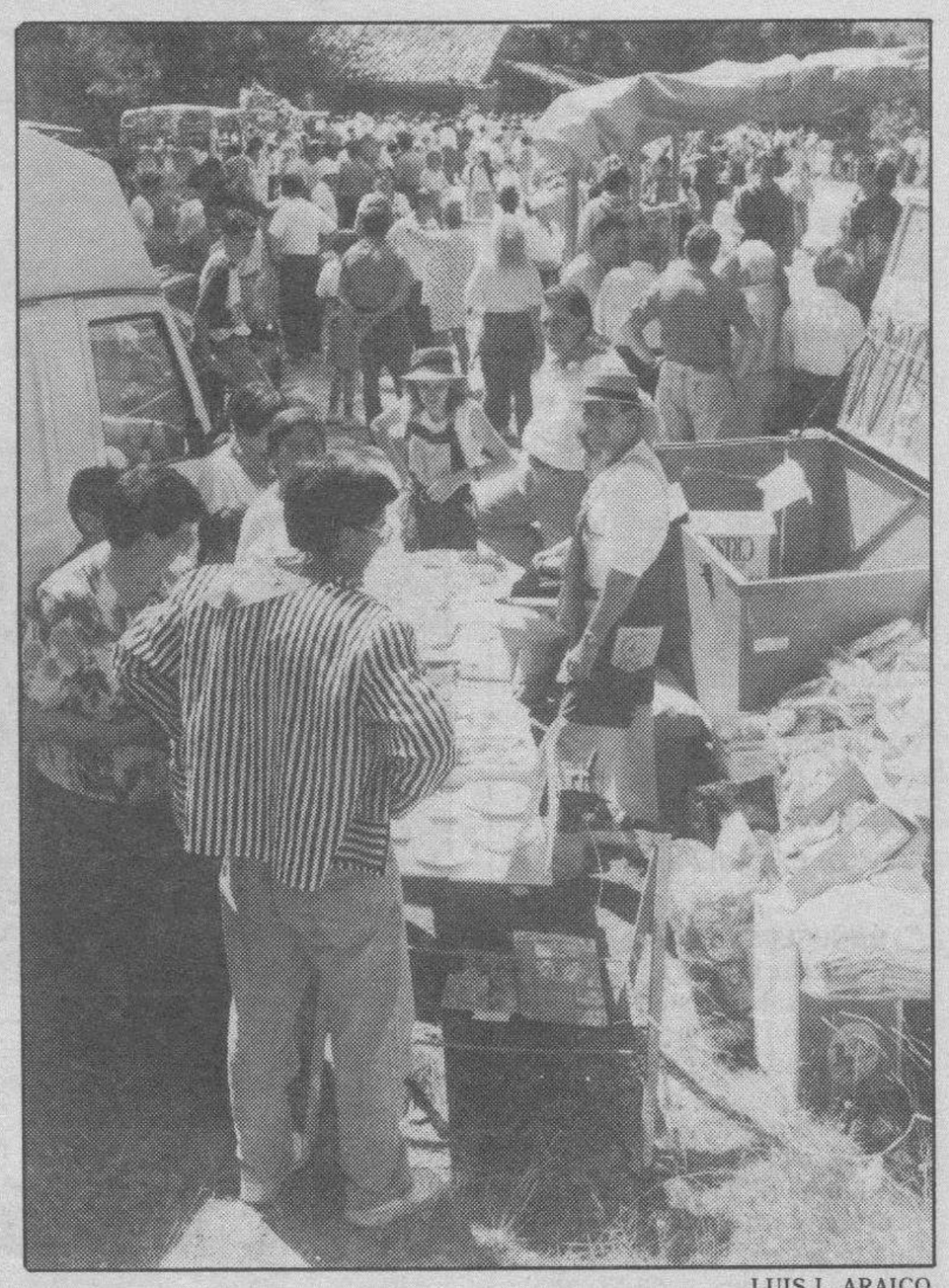

LUIS L. ARAICO

La enorme participación contribuyó a la alegría de la fiesta.

Cientos de onienses participaron en la romería de San Vitores

Entre los actos festivos de la villa destaca la popular batalla de la cerveza

ROSA BERGANZA CONDE
OÑA

❑ Era tradición en Oña que, el día de San Vitores, los vecinos subieran a pie, o en burro, los cinco kilómetros que separan la localidad, del bello paraje de pinares donde se encuentra la ermita. Para no perder la costumbre, todavía hoy son muchos los romeros que recorren a pie el trayecto, aunque, la mayoría decidió hace mucho tiempo sustituir el asno por un coche.

Pero a pesar de todo la fiesta no ha decaido, como quedó demostrado ayer en la multitudinaria jornada que vivió la villa oniense en torno a la ermita del santo mártir San Vitores, patrón de la localidad.

Los vecinos y los numerosos visitantes, que acuden durante estas fechas a Oña, participaron de forma masiva en los actos que se celebraron durante todo el día.

Desde primeras horas de la mañana, los romeros, ataviados con vistosos pañuelos rosas, recorrían el tramo hasta la ermita.

En torno a ella, «Los Anónimos» y la peña «El Florín», con sus chiringuitos repletos de productos de la zona, contribuían al ambiente festivo.

Antes de que dieran comienzo los actos religiosos, tuvo lugar un acto ya tradicional de esta romería. Entre los numerosos vecinos y veraneantes presentes, se llevó a cabo una subasta, para decidir quiénes llevarían en procesión las cuatro andas del santo. Al final, por veinte mil pesetas, un grupo de asistentes hizo los honores.

Presidiendo los actos festivos se encontraban los alcaldes de Oña y Briviesca, Demetrio Alonso y José María Martínez, respectivamente; y el Delegado de la Junta en funciones, Jesús Mozas.

Tras la misa, y a los sones de una charanga, los presentes fueron congregados de nuevo en torno al santo para que diera comienzo la subasta de ofrendas. Esta estuvo compuesta este año por dos melones, una sandía, dos recipientes de pepinillo y guindillas, un gran rosco, y una tarta dedicada a San Vitores.

Mientras tanto, «Once Brutos», un popular personaje de la villa, de 86 años y dueño de una fonda de Oña, preparaba los chorizos que, como cada año, reparte entre sus paisanos para celebrar el evento.

Lo mismo que Antonio Aguinaga, dueño de la fábrica de productos cárnicos, que también deleita a los presentes con un jamón.

BATALLA DE LA CERVEZA

Uno de los actos más esperados del día fue la batalla de cerveza, que se llevó a cabo tras la comida. Es tradición que ésta se lleve a cabo con botellines, y está prohibido el uso de extintores.

La fiesta en la ermita concluyó, a última hora de la tarde, con la bajada de los romeros a pie, para mantener la tradición. Para ello fue necesario que se cortara el tráfico en ese tramo durante una hora.

Los actos festivos continuarán durante todo el fin de semana. Entre los más destacables de la jornada de hoy figuran la gymkana ciclista de esta tarde así como los bailes de tarde y noche, con concurso de disfraces.

La tarde del sábado tendrán lugar diversos campeonatos de juegos autóctonos, así como un concierto de la coral Schola Cantorum. Este tendrá lugar a las siete de la tarde.

Por su parte, la Asociación cultural «El Colmillo» ha organizado una verbena «camp», en la que habrá un toro de fuego.

Por lo que se refiere al domingo, merecen resaltarse el certamen de canción popular, a las siete de la tarde, y la verbena fin de fiesta.

DIA A DIA

LA VID DE BUREBA

A las 12,00 horas, volteo de campanas.
A las 13,00 horas, misa y procesión.
A las 14,30 horas, juegos infantiles.
A las 17,30 horas, concurso de pintura.
A las 19,00 horas, carrera de bicicletas.
A las 21,00 horas, concurso de tortillas de patata.
A las 24,00 horas, verbena y concurso de disfraces.
A las 5,30 horas, quema de «bartolos».
A las 6,00 horas, volteo de bidones.

LOS AUSINES

A las 10,30 horas, juegos infantiles.
A las 11,00, fútbol.
A las 16,00, juego de bingo.
A las 19,00 horas, campeonato de subastao.
A las 21,00, baile con «Cabaret».
A las 24,00, verbena.

LOS BARRIOS DE BUREBA

A las 10,30 horas, dianas.
A las 13,00, romería a la ermita de Sanfagún.
A las 18,30 horas, tirada de pasabolo y fútbol infantil.
A las 21,00, baile.
A la 1,00 horas, verbena con «Imán».
A las 7,00, batalla de la cerveza.

MECERREYES

A las 8,00 horas, dianas.
A las 12,00, misa.
A las 13,00 horas, campeonato de tuta.
A las 18,00, partido de fútbol.
A las 20,00 horas, actuación del ballet ruso «Bielly Rossy».
A las 0,30, verbena con «Banda Nocturna».

MUÑO

A las 11,30 horas, procesión a la ermita desde Arroyo.
A las 12,00 horas, misa.
A las 13,00 horas, conferencia en la ermita y descubrimiento de la placa.

OÑA

A las 17,00 horas, campeonato de mus.
A las 18,00, campeonato de bolos.
A las 19,00 horas, actuación de la Schola Cantorum.
A las 20,30, baile con el grupo «Detroit».
A las 23,30 horas, verbena.
A las 24,00, toro de fuego.

PADILLA DE ABAJO

A las 10,30, Santa Misa.
A las 13,00 horas, campeonato de pala.
A las 23,00, verbena con disfraces.

PEDROSA RIO URBEL

Por la mañana, dianas, misa y pasacalles.
Por la noche, verbena.

QUINTANADUEÑAS

A las 20,30 horas, proclamación de Reina y Damas.
A las 20,45, baile con «Sócrates».
A las 24,00, gran verbena.

TORDOMAR

A las 12,30, procesión y misa.
A las 18,00 horas, campeonato de tuta y rana.
A las 20,00, baile con «Líder».
A las 22,00 horas, dos grandes partidos de pelota.
A las 24,00, verbena.

VILLAGUTIERREZ

A las 12,30, Santa Misa.
A las 13,40, concurso de rana.
A las 17,00 horas, juegos infantiles.
A las 18,00, concurso de tuta.
A las 21,00 horas, baile de disfraces.
A las 0,30, verbena.

VILLALOMEZ

A las 9,00 horas, pasacalles.
A las 10,00, juegos infantiles.
A las 12,00, Santa Misa.
A las 16,00 horas, juegos infantiles.
A las 17,00, campeonato de brisca.
A las 20,00 horas, baile.
A las 21,30, concurso de disfraces.
A las 23,30 horas, verbena con «Manhatan».

VILLAMIEL DE MUÑO

A las 12,00, Santa Misa.
A las 14,00, concurso de tortillas.
A las 18,00, juegos infantiles.
A las 20,30 horas, baile.
A las 0,30, verbena.

VILLARIEZO

A las 12,30 horas, Misa.
A las 13,30, batalla del agua.
Por la noche, verbena con «La gran ciudad».

M.C.D. 2018

BREVES

Grisaleña celebra desde hoy sus fiestas patronales

❑ **GRISALEÑA.-** Con dianas y pasacalles, a las 9 horas, comienzan las fiestas patronales. A las 12.30 horas se oficiará una misa, a la que seguirán juegos infantiles. Por la tarde, campeonatos de mus y brisca, cuyas finales se disputarán mañana.

El artista «Rebe» pondrá «magia e ilusión», a partir de las siete, y la orquesta «Malibú» amenizará la verbena, que concluirá con una gran chocolatada.

Concursos de ajedrez y cerveza en Bañuelos

❑ **BAÑUELOS.-** Con chupinazo anunciador y misa comienzan las fiestas locales. Un concurso de ajedrez, campeonato de mus y juegos infantiles completarán las actividades por la mañana.

Por la tarde, a las cinco, gymkhana y campeonato de tiro con carabina, para continuar con un concurso de dulces y bailes a cargo del grupo «Pirámide». El II «Concurso de Cerveza» se celebrará a la 1.30 horas.

Merienda popular y torneo de mus en Fuentebureba

❑ **FUENTEBUREBA.-** En el marco de las fiestas, hoy comienza el «XIX Campeonato de Mus», que todos los años registra una excelente participación, y se celebrará la tradicional merienda popular, que estará precedida de pasacalles. Los niños tendrán su campeonato de cuentos y de parchís, por la mañana, y la orquesta «Paraíso» amenizará la verbena.

La Vid de Bureba acoge un concurso de fotografías

❑ **LA VID DE BUREBA.-** El concurso de fotografías antiguas, que se celebra hoy, es una de las novedades del programa festivo de la localidad. Este comenzará a las once de la mañana, con volteo de campanas y misa, y continuará con juegos populares.

El «baile de la patata y la escoba» tendrá lugar a las 20.30 horas y la elección del «rey y la reina» en el transcurso de la verbena, a la que seguirán una chocolatada y «volteo de bidones», organizado por «Los Bartolos».

«Día de los niños» en La Parte de Bureba

❑ **LA PARTE DE BUREBA.-** La asociación que aglutina a todas las peñas de la localidad ha organizado el «Día de los niños», como fiesta final de las actividades desarrolladas en este mes.

La jornada comenzará con dianas y pasacalles, para continuar con una misa organizada por la juventud. Posteriormente, juegos populares que se prolongarán hasta la tarde. El concurso de disfraces y la chocolatada serán los últimos actos.

MONTEJO

El colegio «Félix Rodríguez de la Fuente» contará el próximo curso con dos unidades de EGB.

Una comisión de Poza se reúne con el subdirector de centros de EGB

F. TRESPADERNE
POZA DE LA SAL

❑ Una representación del Ayuntamiento de Poza y de los padres de alumnos del colegio público «Félix Rodríguez de la Fuente» se reúne –hoy en Madrid– con el subdirector general de Centros de Educación General Básica (EGB) y Preescolar, para conocer la planificación prevista por el Ministerio de Educación para el próximo curso en este centro escolar.

La reunión, en la que estarán presentes el alcalde, Angel Padrones, un concejal y el secretario de la Corporación –además de dos padres de alumnos– se celebrará a partir de las once y media de la mañana, estando previsto que la representación pozana exponga sus ideas sobre el futuro funcionamiento del centro.

El colegio «Félix Rodríguez de la Fuente» contará el próximo curso –en principio– con dos unidades de EGB y los alumnos de la Escuela Hogar de Pedrajas, que el curso pasado estudiaron en Poza, se trasladarán diariamente a Oña. Estas medidas, anunciadas por el director provincial de Educación –Fernández Santos–, en el mes de junio provocaron un gran malestar entre los padres.

Estos esgrimirán como argumentos para que no se hagan efectivas estas medidas, el problema que plantea el traslado diario de los alumnos de la Escuela Hogar –desde Pedrajas hasta Oña–, la buena orientación y dotación del colegio pozano, así como el temor a que sus hijos no reciban una buena educación.

XII Exposición de Productos del Campo en Los Barrios

❑ **LOS BARRIOS.-** Hoy se celebra, a partir de las siete de la tarde, la «XII Exposición de Productos del Campo», que cuenta con gran tradición y participación en la localidad. Junto a esta exposición se desarrollarán un concurso presentación de huertas y otro de fachadas.

Estos actos se enmarcan dentro de las fiestas de «Acción de Gracias», que comenzaron ayer y que se prolongarán hasta el domingo. La jornada de hoy se iniciará, a las nueve, con volteo de campanas, lanzamiento de cohetes –orujo, moscatel y pastas, para los asistentes– y misa de «acción de gracias».

Los campeonatos de tuta y fútbol sala ocuparán las primeras horas de la tarde, para continuar con bailes en la plaza con la orquesta «Quinta Dimensión». A la una de la madrugada se desarrollará el concurso de disfraces, que continuará con toro de fuego y sopas de ajo.

GUERRA DE LA HARINA

A las seis de la mañana está prevista la «guerra de la harina, agua y cerveza» y una hora más tarde una «convivencia juvenil» en «La Bodeguilla». A continuación, los trasnochadores y los más madrugadores participarán en la limpieza de la plaza y en el concurso de «escoba y manguera», con premios por metros cuadrados y regados.

MONTEJO

COMIDA DE HERMANDAD DE LA ASOCIACION «CRONICON».-Miembros de la junta directiva de la Asociación «Cronicón», actores, acomodadoras y quienes cargaron con los trabajos menos vistosos, como el de la limpieza, se sentaron alrededor de una mesa para disfrutar y saborear –con tranquilidad y sin nervios– una sabrosa comida. Estas 140 personas, con la satisfacción del compromiso cumplido, compartieron el placer de haber sido todos uno –ante la gran responsabilidad– que por amor a Oña y a su historia han sido capaces de asumir año tras año con las representaciones del «Cronicón». Al final de la comida aparecieron «Los Pantos», que amenizaron la sesión con su tradicional música. Berta Tricio, presidenta de la asociación, indicó que esta comida era un buen final para el «Cronicón» del 93 y un buen comienzo para el del 94, que presentará posiblemente varias novedades. (I. GANDIA RUIZ)

Las televisiones privadas llegarán a Pancorbo la próxima semana

❑ **PANCORBO**/CHELIS.- La próxima semana, las televisiones privadas podrán verse en Pancorbo, según ha manifestado a Diario de Burgos la regidora pancorbina, Rosario Ortiz–Quintana.

El contencioso mantenido por Retevisión y el Ayuntamiento pancorbino, hace un año, ha tenido un final feliz. Retevisión instaló en los montes Obarenes los repetidores necesarios para que en Miranda y La Bureba pudiesen sintonizarse los canales privados de televisión, comprometiéndose a que –en un tiempo prudencial– se realizarían los trabajos necesarios que permitieran salvar las dificultades técnicas que planteaba la cobertura en Pancorbo.

Los terrenos donde se encuentran instalados los repetidores son del municipio, que se sentía molesto por tener que desplazarse a otras localidades para presenciar las emisiones privadas, cuando los emisores los tenían a pocos metros.

M.C.D. 2018

Diario de Burgos

ofrece a sus lectores la

BIBLIOTECA DE LITERATURA UNIVERSAL

DOMINGO 29 DE AGOSTO

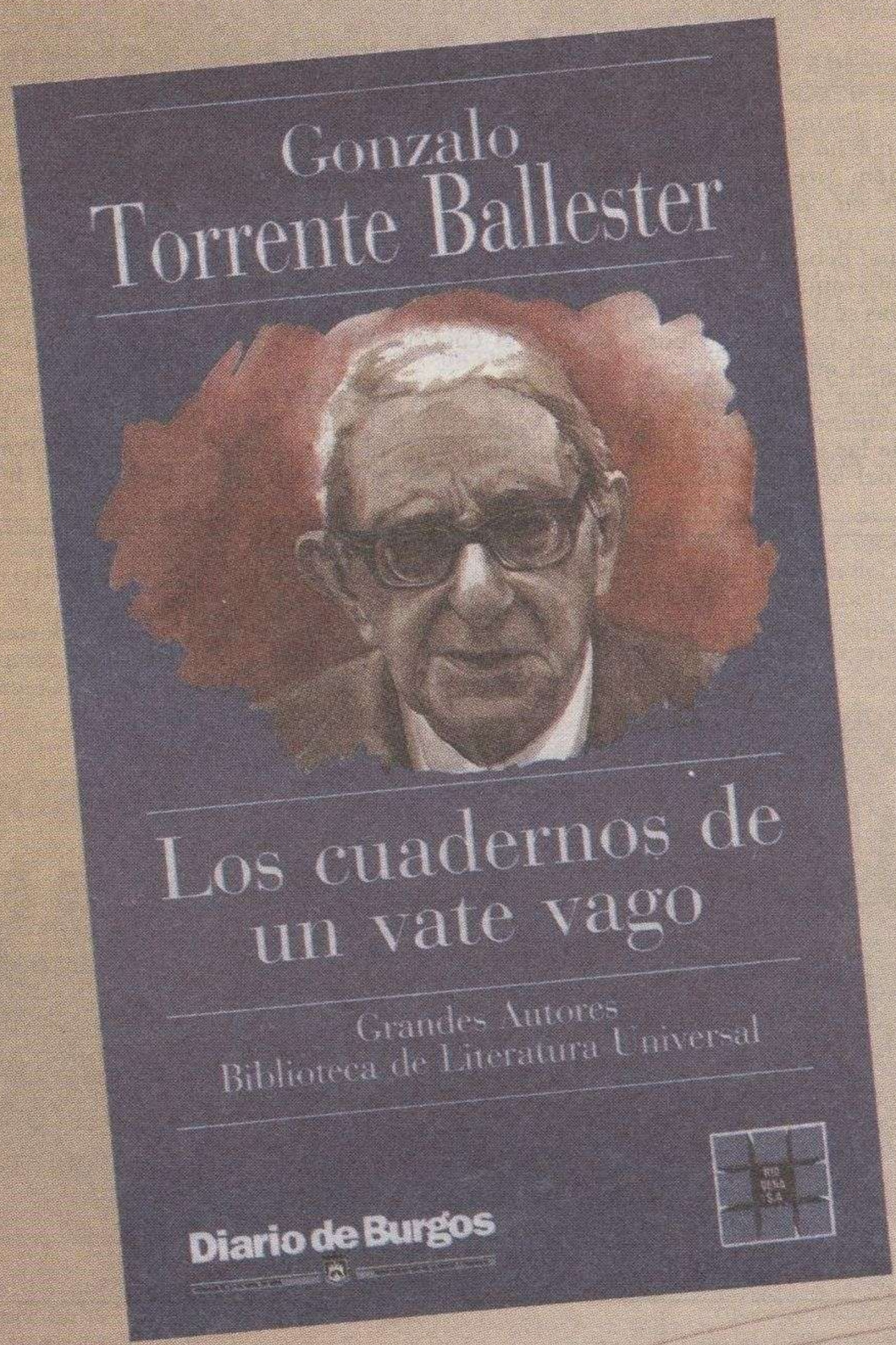

AUTORES TITULOS Y ENTREGAS DE QUE CONSTA LA COLECCION

22 de AGOSTO
1- "LA PARTIDA"
Miguel Delibes

29 de AGOSTO
2- "LOS CUADERNOS DE UN VATE VAGO"
G. Torrente Ballester

5 DE SEPTIEMBRE
3- "EL CESPED Y OTROS RELATOS"
Mario Benedetti

12 DE SEPTIEMBRE
4- "LA PERLA"
de J. Steinbeck

19 de SEPTIEMBRE
5- "LA COARTADA PERFECTA"
P. Highsmith

26 de SEPTIEMBRE
6- "EL ESPEJO EN EL ESPEJO"
Michael Ende

3 de OCTUBRE
7-"EN EL BALNEARIO"
Hermann Hesse

10 de OCTUBRE
8- "FUERA DEL TORBELLINO"
Allan Sillitoe

2ª ENTREGA

"LOS CUADERNOS DE UN VATE VAGO"

G. Torrente Ballester

CADA DOMINGO UN TITULO CON SU PERIODICO

Con la colaboración de INMOBILIARIA RIO VENA

M.C.D. 2018

■ BREVES

Adjudicado el proyecto de campaña asfáltica

❑ **ARANDA.-** La Comisión de Gobierno decidió en su última reunión adjudicar el proyecto de campaña asfáltica en Aranda de Duero 1993 y la campaña de pavimentación parcial en el Barrio de Sinovas, a la empresa CONALBER, S.A., por un importe de 20.840.000 pesetas. Al concurso se presentaron cinco propuestas. La sección de Obras tenía previsto comenzar la campaña antes de las fiestas patronales, aunque los trámites se han retrasado algo.

La Diputación subvenciona a la Feria de la Ribera

❑ **ARANDA.-** La Diputación Provincial colaborará en la financiación de la séptima edición de la Feria de la Ribera, que tendrá lugar los días 3, 4 y 5 de septiembre, concediendo al Ayuntamiento arandino una subvención de 450.000 pesetas.

Fiestas patronales en Terradillos de Esgueva

❑ **TERRADILLOS DE ESGUEVA.-** La elección de la Reina y Damas de las fiestas y una chocolatada popular fueron los primeros actos de las fiestas patronales de Terradillos de Esgueva, dedicadas a San Andrés. Hoy se celebrarán juegos infantiles y concurso de tuta. Mañana, sábado, será la misa y procesión en honor a San Andrés, y habrá concursos de dibujo y juegos. Las veladas nocturnas se amenizarán con actuaciones de orquestas.

Actividades culturales en la Ribera

❑ **GUMIEL DE MERCADO.-** Gumiel de Mercado y Gumiel de Izán continúan con la celebración de diversas actividades dentro de los veranos culturales organizados por diversos colectivos. En la primera población hoy viernes habrá una fiesta infantil. Además continuarán hasta el día 30 los cursillos de fotografía y dulzaina. En Gumiel de Izán el grupo de teatro de la Asociación «La muralla» pondrá en escena la obra «El médico a palos», de Moliére, en el edificio de «La Peña» a partir de las 22.30.

Música bretona y charla naturista en Milagros

❑ **MILAGROS.-** El Verano Cultural de Milagros está entrando en su recta final. Hoy, viernes, a partir de las 20.30 horas habrá una conferencia de Miguel Angel Pinto Cebrián sobre «Observación de la Naturaleza» y a las 23 horas un recital de música bretona de percusión a cargo del grupo «Fou Borg de Buignard». Mañana sábado a la misma hora el recital será de música peruana y por el grupo «Alturas».

Varios organismos y entidades bancarias debaten fundar una Institución Ferial

Los futuros componentes de este organismo celebraron ayer su primera reunión

FLORENTINO LARA

La Institución Ferial dependerá de la construcción de un recinto mejor que el actual.

AURORA LAZARO
ARANDA DE DUERO

❑ Representantes del Ayuntamiento de Aranda, Cámara de Comercio, Federación de Empresarios y Cajas de Ahorros celebraron ayer en Aranda la primera reunión para poner en marcha en un futuro una Institución Ferial que coordine la organización de certámenes. En esta toma de contacto no pudo estar presente la Diputación Provincial.

El responsable en el Ayuntamiento del área de Promoción y Desarrollo, Fernando Escudero, explicó que las Cortes Regionales tienen preparado un borrador de una nueva Ley de Ferias que será discutida en otoño y a la cual deberá adaptarse el municipio arandino.

«Las ferias se deben entender con un sentido comercial y por lo tanto tienen que organizarse a través de una institución que busque certámenes que estén en cada una de las localidades. Es una copia del sistema europeo de celebrar salones monográficos locales que trata de promocionar los productos que tienen cada localidad o comarca», explicó el concejal tras la reunión.

Escudero cree que a Aranda le beneficiaría tener una Institución Ferial para promocionar los productos de calidad en la zona. En su opinión se pueden organizar ferias monográficas del vino, queso, lechazo, turismo rural, artesanía o productos agroalimentarios.

Para llevar adelante todos estos proyectos es indispensable la existencia de un recinto ferial permanente. Por ello la consolidación de la Institución Ferial probablemente no se produzca hasta que se pueda utilizar este recinto en Aranda, algo probable para septiembre de 1994. Las obras podrían comenzar a finales de este año.

Los asistentes a la reunión acordaron volver a reunirse dentro de un mes para continuar avanzando en el tema.

FLORENTINO LARA

Los empresarios continúan reuniéndose con el Ayuntamiento para discutir el nuevo impuesto.

La reducción de la cuota local del IAE, supeditada a la recaudación pendiente

❑ **ARANDA**/A.L.- La Federación de Asociaciones Empresariales y el Ayuntamiento han debatido en una nueva reunión la posibilidad de reducir el año que viene las cuotas del Impuesto de Actividades Económicas. Hasta ahora el municipio ha recaudado las cantidades previstas, pero están por analizar las que devengan de los recibos pendientes de cobro.

El Ayuntamiento de Aranda ha recaudado 152 millones del Impuesto de Actividades Económicas, aunque sólo le corresponden 134, ya que 17 son para la Diputación. A ello hay que añadir 9 millones de las cuotas nacionales y provinciales, con lo que la recaudación efectiva es de 143 millones de pesetas.

Según el concejal de Hacienda, Fernando Escudero, con la licencia fiscal se percibía una cantidad parecida, (136 millones), por lo que el Ayuntamiento podría no ver necesaria la bajada de las cuotas a aplicar al IAE. No obstante, están pendientes de cobro 29 millones de pesetas del padrón y morosos.

Para conocer la diferencia o exceso sobre los cálculos mencionados, el concejal indica que se deberán analizar dentro de un mes los recibos pendientes, porque esas cantidades podrían ir en el menor importe del IAE.

Leonisa Ull asegura que se reducirán gastos en el Ayuntamiento

❑ **ARANDA**/A.L.- La alcaldesa de Aranda, Leonisa Ull, ha querido restar alarmismo a las recientes manifestaciones del concejal de Hacienda, Fernando Escudero, sobre la situación económica del Ayuntamiento. Según la regidora el municipio ha pasado por épocas peores y la actual todavía tiene solución.

Ull asegura que los 500 millones que el Ayuntamiento arandino va a dejar de ingresar por impuestos prescritos de morosos no son responsabilidad de la actual Corporación Municipal, sino de anteriores legislaturas, y añade también que deben dinero al municipio algunas Administraciones, como la regional, por el pago de la contribución urbana.

«Nosotros queremos arreglar las cosas de una vez y hacer una política seria en recaudación», comentó a esta corresponsalía la alcaldesa, «por eso el presidente de la Comisión de Hacienda lo ha puesto de manifiesto y lo ha hecho resaltar».

La alcaldesa sugirió la posibilidad de restringir bastante los gastos del Ayuntamiento en próximos ejercicios para controlar la situación, y además iniciar una reestructuración del personal funcionario.

M.C.D. 2018

Simón Romanillos no cree que haya que expropiar terreno a Scott

MIRANDA.-El alcalde de Miranda, Julián Simón Romanillos, ha asegurado que no cree que sea necesario tener que recurrir a la expropiación para llegar a un acuerdo con la empresa papalera Scott, propietaria de los terrenos en los que el Ayuntamiento tiene previsto construir la depuradora de aguas residuales. El Ayuntamiento mirandés considera que este terreno supone la ubicación más optima para construir esta depuradora, que necesitará una superficie de 2,3 hectáreas.

En este sentido, el teniente de alcalde de la Corporación mirandesa, Fernando Campo, señaló a este diario que existía la posibilidad de solicitar a la Junta de Castilla y León la expropiación del mencionado terreno por su interés social, en caso de que no se llegara a un acuerdo con la empresa.

Simón Romanillos aseguraba a Antena 3 que, en principio, «no hay ninguna necesidad de llegar a este extremo» y añadía que había enviado un escrito al gerente de esta empresa en el que le convocaba para informarle sobre los objetivos del Ayuntamiento de Miranda.

Para el Ayuntamiento mirandés, se trata del mejor emplazamiento para la instalación de la depuradora, ya que permite recoger las aguas procedentes del poblado de Los Angeles, del polígono industrial de Bayas y del futuro polígono de Ircio.

El Inserso concede una subvención al Servicio municipal de Estimulación Precoz

Los niños con problemas de lenguaje serán los beneficiarios de esta ayuda

Se destinará a pagar al personal

JESUS BUSTAMANTE
MIRANDA DE EBRO

El Instituto Nacional de Servicios Sociales (Inserso) ha concedido al Ayuntamiento de Miranda una subvención de 3.590.000 pesetas que se destinarán al mantenimiento, la promoción y el sostenimiento de las actividades que realiza el Servicio de Estimulación Precoz dependiente de la Concejalía de Bienestar Social del Ayuntamiento mirandés.

El tratamiento de los problemas del aparato psicomotor en los niños, así como los problemas de discapacitación en el lenguaje son las actividades que reliza el Servicio de Estimulación Precoz, en el que son atendidos entre 30 y 40 niños, según ha informado el concejal de Bienestar Social, José Manuel Fernández Novoa.

Este servicio de atención, que está a cargo de una psicóloga especializada en logopedia, cuenta con una asistencia media de unos 40 niños mirandeses con problemas de este tipo, que realizan las distintas actividades y ejercicios que se programan en las instalaciones de la antigua biblioteca municipal.

«Esta cantidad que nos ha concedido el Inserso se destinará a la financiación del servicio; prácticamente se dirigirá al pago del personal que trabaja en este servicio», señala el responsable municipal de Bienestar Social, que asegura que este servicio se financia a partes iguales entre la Corporación mirandesa y el Instituto de Servicios Sociales.

El Servicio de Estimulación Precoz lleva funcionando desde hace casi cuatro años. La ayuda económica que ha realizado el Inserso tiene carácter anual, aunque la comunicación oficial no ha sido recibido hasta este momento en el Ayuntamiento. La corporación mirandesa ha hecho público este anuncio durante la Comisión Municipal de Gobierno celebrada el jueves.

TRUCHUELO

El Inserso ha concedido esta ayuda para potenciar actividades de niños con problemas de lenguaje.

URBANIZACION DE ANDUVA

Por otra parte, la Comisión de Gobierno informó fuera del orden del día del acuerdo alcanzado con la totalidad de los propietarios afectados con la urbanización del camino de Anduva, por lo que la Corporación desistió de solicitar la declaración de urgente ocupación de fincas aceptadas.

Por otro lado, el Ayuntamiento de Miranda ha decidido conceder a los Hermanos de las Escuelas Cristianas el León de Oro de la ciudad, al cumplirse un siglo de su asentamiento en el municipio de Bugedo.

De la misma forma, en esta sesión se dio cuenta del ofrecimiento realizado por la Caja de Ahorros Municipal de Burgos. Esta entidad ha ofrecido a la Corporación mirandesa varios juegos infantiles que se ubicarán en diferentes zonas de la ciudad.

Una alumna de la Escuela de Trabajo Social de Logroño practicará en el Ayuntamiento

La Corporación también concede licencia de obras para construir doce viviendas

MIRANDA.-La Comisión de Gobierno del Ayuntamiento de Miranda ha acordado aceptar la solicitud realizada por la Escuela Universitaria de Trabajo Social de Logroño, en la que pedía a la Corporación Local que personal de este centro académico realizara prácticas en el Ayuntamiento mirandés.

En este sentido, la Corporación municipal ha aceptado que entre los meses de noviembre de este año y mayo de 1994 una alumna de la Escuela Universitaria de Trabajo Social de este centro riojano realice prácticas en el Ayuntamiento.

De la misma forma, esta Comisión de Gobierno ha informado que el Juzgado de Instrucción nº 1 de Miranda ha acordado el sobreseimiento libre y el archivo de las actuaciones relacionadas con la demanda que Cesáreo Sánchez había presentado contra el Ayuntamiento.

Por otro lado, este órgano municipal ha decidido denegar la solicitud de liquidación de honorarios por la redacción y dirección del proyecto de construcción de un edificio de doce viviendas y locales comerciales formuladas por el arquitecto Javier González Agreda y el arquitecto técnico Miguel Angel Mardones Ruiz.

De la misma forma, esta Comisión de Gobierno ha decidido conceder la solicitud municipal de obras a la empresa Garduel, S.L. para la construcción de un edificio de doce viviendas y locales comerciales en el número seis de la carretera de Logroño. Además, ha acordado también conceder a Cristóbal Díaz Corral la solicitud de licencia municipal de obras presentada para la construcción de una vivienda unifamiliar en la carretera de Santa Gadea.

Por otro lado, en esta misma sesión el Ayuntamiento ha acordado conceder la solicitud presentada por José Benito Alonso López para la construcción de un garaje adosado a la vivienda sita en el número 10 de la Plaza de San José del Barrio de El Crucero.

JUBILACIONES

Además, la Comisión Municipal de Gobierno se ha dado por enterada del expediente de jubilación del funcionario municipal del Ayuntamiento mirandés Gregorio Picón Rodríguez, así como del también funcionario Eufrasio Ontoria Arauzo.

En la misma Comisión de Gobierno se vio también la sentencia que desestimaba el recurso contencioso administrativo interpuesto por Miguel Gómez Ubierna contra una resolución de la Comisión de Gobierno en la que se denegaba el abono de determinadas indemnizaciones por razones de servicio.

«Jacinto Sarmiento» trabaja para traer en abril a la ciudad a dos grupos centroeuropeos

MIRANDA/J.B.-El grupo de danzas mirandés «Jacinto Sarmiento» esta trabajando para que el próximo mes de abril cuatro grupos folclóricos acudan a Miranda a la séptima edición del «Festival Folclórico Internacional Jacinto Sarmiento», que cada año organiza este grupo coincidiendo con el Día de la Comunidad de Castilla y León, el día 23. El grupo acaba de regresar de Turquía, donde ha actuado en el festival folclórico internacional celebrado en la localidad de Kusadasi.

Pese a que todavía no está confirmada la asistencia de ningún grupo a esta nueva edición del ya tradicional festival folclórico local, la organización se ha puesto en contacto con dos grupos nacionales procedentes de la Comunidad Autónoma de Castilla La Mancha y de las Islas Canarias, y con otros dos grupos folclóricos de países centroeuropeos. Alrededor de 200 personas se darán cita en este nuevo encuentro musical.

Sin embargo, antes de este encuentro, «Jacinto Sarmiento» tiene dos compromisos importantes; este grupo asistirá en septiembre a los actos de la «Feria de Muestra de Vierzon» y posteriormente participará, durante las fiestas patronales, en el festival folclórico que se celebrará el 11 de septiembre.

En este festival participarán también «Familia Castellana», «Mies», «Anduriña», «Grupo Municipal de Danzas de Tudela» y el grupo alavés «Adurza».

EMPRESA DE SERVICIOS NECESITA

INGENIERO TECNICO DE OBRAS PUBLICAS O ARQUITECTO TECNICO

Para trabajar en MIRANDA DE EBRO

- No imprescindible experiencia.
- Necesario permiso de conducir.

Enviar Curriculum Vitae, al Apartado de Correos número 365 de Miranda de Ebro. Referencia: ITP.

M.C.D. 2018

EFE

Aznar se reunió con Lucas y todos los consejeros para repasar los problemas de la Comunidad.

Almuerzo de trabajo de Aznar y los miembros de la Junta

El presidente del PP pide al Gobierno central que baje el IRPF, como en Francia

❑ **VALLADOLID**/AGENCIAS.-El presidente nacional del PP, José María Aznar, celebró ayer en Valladolid un almuerzo de trabajo con los miembros de la Junta de Castilla y León en el que repasó los problemas más importantes de la Comunidad Autónoma, especialmente de agricultura e infraestructuras.

Previamente, Aznar mantuvo un encuentro privado con el presidente de la Junta, Juan José Lucas.

Al almuerzo asistieron Juan José Lucas y todos los consejeros, excepto los de Cultura y Turismo, Emilio Zapatero, que se encuentra en Francia, y el de Economía y Hacienda, Fernando Bécker, que está de vacaciones. Tampoco estuvo presente, al no poder ser localizado, el portavoz del Grupo Popular en las Cortes regionales, Javier León.

El gerente del PP en Castilla y León, Pedro Viñarás, y el presidente del PP de Valladolid, Santiago López Valdivielso, también compartieron mesa y mantel, durante casi cuatro horas, con Aznar y los miembros de la Junta de Castilla y León.

Asimismo, el líder del PP pidió a los consejeros información sobre los principales asuntos en los que el PP nacional puede colaborar, desde las instituciones del Estado, con la Comunidad Autónoma.

En la reunión se analizaron también asuntos de partido y cuestiones de instituciones en las que el PP participa.

Por otra parte, Aznar recibió ayer en Quintanilla de Onésimo a los miembros del comité de empresa de Nicas, amenazada de cierre.

Precisamente en Quintanilla, Aznar ha pedido al Gobierno que secunde la medida tomada por el Ejecutivo francés de rebajar el Impuesto de la Renta de las Personas Físicas (IRPF).

FLORENTINO LARA

Vinos de la Ribera del Duero, uno de los productos con D.O.

La Junta, sin competencias sobre D.O. pese a contar con el mayor número de productos

❑ **VALLADOLID**/ICAL.-Castilla y León es la única comunidad autónoma española que todavía no ha materializado las competencias en materia de denominaciones de origen a pesar de ser la que cuenta con mayor número de productos alimentarios susceptibles de acogerse a este tipo de protección en toda Europa. Las transferencias se encuentran en manos de la comisión mixta MAPA-Junta.

La Consejería de Agricultura ha asumido en su Plan Estratégico Agrario para 1993-95 la importancia de la D.O. para la ordenación y desarrollo económico de sectores y áreas geográficas de la región.

De momento hay diez denominaciones reglamentadas: Rueda, Cigales, Toro, Ribera de Duero y El Bierzo en vinos; y Jamón de Guijuelo, Carne de Avileño, Carne de Morucha de Salamanca, Judías del Barco de Avila y Queso Zamorano.

Este fomento se completa con el apoyo de centros tecnológicos de la Junta, como es el Laboratorio Agrario, en Burgos.

Los Verdes proponen la recuperación de bosques con especies autóctonas

❑ **VALLADOLID**/ICAL.-Los Verdes de Castilla y León critican la política forestal de la Junta y proponen actuaciones que permitan «recuperar los bosques autóctonos y evitar los criterios productivistas». Según esta organización «el objetivo no es extraer madera sino conservar la biodiversidad, evitar la erosión y la sequía y minimizar los efectos del cambio climático».

Los Verdes consideran que la Orden de la Junta sobre reforestación «demuestra que se priman los intereses productivistas sobre el objetivo básico que es la recuperación de nuestros bosques». Las críticas se centran en «el insuficiente número de hectáreas previstas para la reforestación; la desviación de fondos públicos hacia promotores forestales privados vinculados a los intereses madereros y papeleros; apertura de pistas forestales con maquinaria pesada».

Las propuestas de Los Verdes pasan por «una explotación basada en criterios ecológicos y no productivos»; introducir el concepto de desarrollo sostenible; prohibir las plantaciones con especies de crecimiento rápido; repoblación masiva con especies de árboles autóctonos, más resistentes a los incendios...

Según Los Verdes, no es válida la privatización de los servicios de montes que plantea la Junta, y prueba de ello es la desconfianza de los habitantes de los pueblos hacia esas empresas «con intereses ajenos a la protección del bosque».

Acusan de negligencia médica a un equipo de urólogos en Zamora

Nicanora García falleció tras ser intervenida de piedras del riñón en el hospital Virgen de la Concha

❑ **ZAMORA**/ICAL.-Los familiares de Nicanora García Galache, fallecida el pasado 8 de agosto tras ser intervenida de unas piedras en el riñón, han presentado una denuncia en el juzgado de Primera Instancia e Instrucción 4, de Zamora, por presunta negligencia, con resultado de muerte, contra el equipo de Urología del hospital Virgen de la Concha que efectuó la operación. El juez encargado del caso, Antonio Casado, ha solicitado al centro informes sobre la intervención y el personal facultativo que participó.

Nicanora García ingresó el 2 de agosto en el hospital Virgen de la Concha para ser intervenida de cálculos en el riñón. Pese a que la operación no revestía complicaciones, Nicanora entró en coma y falleció seis días después.

El director médico del hospital, Luis Mª Hernández, aseguró que la técnica empleada, de reciente implantación en el hospital, «reúne todas las garantías».

Por su parte los familiares de Nicanora han exigido que se practique la autopsia al cadáver para determinar las causas del fallecimiento.

Lluvia torrencial obliga a desalojar viviendas en Palencia

❑ **PALENCIA**/EFE.-La lluvia torrencial que cayó el miércoles por la noche en Paredes de Nava obligó a los vecinos de 50 viviendas de esta localidad palentina a desalojar sus domicilios, según dijeron algunos de los afectados.

Durante la tormenta, se registraron cerca de 35 litros por metro cuadrado en tan solo una hora, lo que causó la inundación de varias casas en el barrio de San Sebastián, en las que el agua llegó a alcanzar medio metro de altura, según dichas fuentes.

Miembros del Parque de Bomberos de Palencia y vecinos del pueblo tuvieron que intervenir para desatascar los tragantes con bombas de achique, debido al creciente nivel de las aguas.

M.C.D. 2018

CIEN JOVENES SE NIEGAN A HACER LA MILI Y LA PRESTACION SOCIAL SUSTITUTORIA

Más de un centenar de jóvenes se niegan a hacer el servicio militar y la prestación social. Desde 1990, una treintena han sido juzgados. Es el precio del «no» a las armas.

El precio del «no» a las armas en la región

Desde 1990, treinta insumisos han pasado por los tribunales y sesenta comparecerán próximamente

El debate político sobre el servicio militar continúa

LORENZO MATIAS

Los juicios contra insumisos continuarán mientras no se modifique la Ley de Objeción de Conciencia.

ALEJANDRO FIERRO/ICAL
VALLADOLID

❑ Son ya 35 los jóvenes de Castilla y León juzgados desde 1990 por negarse a cumplir el servicio militar y la prestación social sustitutoria (PSS). De ellos, dos cumplen condena en la prisión de Villanubla: el abulense Miguel Angel Naranjo y el vallisoletano Angel Cantalapiedra, condenados a 28 meses de privación de libertad, aunque desde el 6 de agosto tan sólo tendrán que regresar al centro a pernoctar tras haberles sido concedido el régimen abierto. Además, Leonardo del Pozo se encuentra en paradero desconocido y pesa sobre él una orden de búsqueda y captura por no presentarse al juicio que se iba a seguir contra él en Valladolid.

Otros 60 castellano-leoneses comparecerán próximamente ante los tribunales por haber elegido, como 2.000 jóvenes de toda España, la insumisión militar. El número total de insumisos encarcelados en España asciende a 62, siendo Navarra la comunidad autónoma que cuenta con el mayor número de ellos: 42.

Los insumisos basan su rechazo al Ejército en su carácter obligatorio y discriminatorio, en su contribución al mantenimiento de un sistema social injusto y por su pretensión de «arrogarse el concepto de defensa que no debe pertenecer a los militares, sino al conjunto de la sociedad», según señala Enrique Señorans, miembro del Movimiento de Objeción de Conciencia (MOC). Señorans se muestra convencido de que hay que poner en práctica un sistema defensivo basado «en la desobediencia civil, en la actuación colectiva, en buscar nuevas fórmulas que excluyan el uso de las armas y, sobre todo, en convencer a la sociedad de que no es posible delegar sus responsabilidades en nadie». «Obligar a alguien a ser guerrero es tan malo como delegar la defensa en un guerrero», apostilla.

FRENO AL VOLUNTARIADO

Las mismas razones de obligatoriedad y discriminación son aducidas por los insumisos para no cumplir la prestación social sustitutoria. Además, argumentan que el Estado «utiliza la prestación para cubrir gratuitamente puestos de trabajo que deberían ser ocupados por empleados asalariados».

Enrique Señorans reitera que la solución estriba «en la concienciación de la sociedad» y asegura que los insumisos «hemos sido el primer colectivo que se ha destacado por su ayuda en diferentes ámbitos. El Estado debería aplaudir y ayudar a las organizaciones no gubernamentales y de voluntariado. En lugar de eso, recortan las subvenciones y cada vez les dan menos cancha para que actúen».

Andrés del Pozo es de la misma opinión. Desde el pasado día 21 en que su hijo Leonardo decidió no presentarse al juicio por su negativa a ir a la mili y huyó de Valladolid, Andrés vive pendiente de sus llamadas, que en conversaciones de medio minuto, para evitar los «pinchazos», le informan sobre su estado: «Pero no me dice dónde está. Y si lo supiera -que no lo sé- jamás se lo diría a nadie».

Este funcionario de 41 años considera que su hijo «ayuda en todo lo que puede y participa activamente con asociaciones humanitarias, pero quiere hacer estas cosas sin que nadie le obligue». Del Pozo estima que el problema «es totalmente político» y no entiende cómo el Gobierno «hace de estos jóvenes unos seres marginales y perseguidos, cuando debería apoyarles en su deseo de trabajar por los demás con total libertad y voluntariamente».

RECLAMO POLITICO

El pleno del Ayuntamiento de Valladolid del pasado 29 de julio fue un claro reflejo de la diferente sensibilidad de cada formación política frente a la insumisión.

A pesar de que la Corporación municipal aprobó por unanimidad la propuesta de IU de solicitar el indulto de Cantalapiedra y Naranjo, la actitud de los insumisos fue tildada de «insolidaria» y «antidemocrática» por parte de los concejales del PSOE, PP y CDS. Tan sólo IU aprobó sin reservas la decisión de los dos jóvenes.

Tomás Rodríguez Bolaños, alcalde de la capital vallisoletana y flamante diputado en el Congreso, asegura que «me resulta muy duro como persona, como alcalde y como diputado que se encarcele a jóvenes. Pero no es cierto que se les juzgue por no querer hacer el servicio militar, ya que tienen la posibilidad de acogerse a la objeción de conciencia. No se está castigando una idea o una conciencia. Hay mucha demagogia respecto de este tema».

Por su parte, el portavoz de los grupos parlamentario y municipal del Partido Popular, Javier León de la Riva, califica a los insumisos de «insolidarios», a pesar de que «no nos agrada que vaya ninguno a la cárcel».

León de la Riva afirma que dentro de su agrupación política se vive «un litigio difícil: no queremos que se les encarcele pero tenemos que seguir la doctrina de nuestro partido en este asunto». El portavoz popular indica que «cualquier situación en un estado de derecho hay que intentar modificarla por las vías democráticas establecidas; con lo que no podemos estar de acuerdo es con que se incumplan las leyes».

Por el contrario, el concejal de IU en el Ayuntamiento vallisoletano, Javier Gutiérrez, se muestra «totalmente a favor de los insumisos» por los que dice sentir «un gran respeto». Gutiérrez, ponente de la moción presentada por su grupo para la liberación de Cantalapiedra y Naranjo, considera que «deben primar los derechos individuales y de conciencia sobre la ley».

L. L. ARAICO

Los insumisos siguen protestando por las calles de las ciudades.

La Ley de Objeción, una «chapuza legal»

❑ En lo que coinciden tanto insumisos como instituciones políticas es en la necesidad de reformar la Ley de Objeción de Conciencia (LOC), aprobada por el Congreso en 1984.

Entre las carencias más importantes de la actual normativa destaca el no reconocimiento de la objeción sobrevenida durante el cumplimiento del servicio militar, su duración -superior en cuatro meses a la mili- y su incidencia negativa en el mercado laboral.

Javier Gutiérrez considera que la LOC «ha influido decisivamente en el surgimiento del fenómeno de la insumisión. Quien ha hecho la ley ha hecho la insumisión». El Grupo parlamentario de Izquierda Unida en el Congreso presentará el próximo otoño una moción solicitando reformar la polémica ley.

El resto de agrupaciones políticas tampoco está de acuerdo con la actual regulación, «pero mientras no se modifique hay que acatar las disposiciones legales vigentes», asegura Javier León de la Riva. La opinión de los insumisos es más drástica: «Es una chapuza legal y un mal plagio del servicio militar. Resulta inviable por existir una demanda muy superior a los puestos que se ofrecen y las instituciones que solicitan objetores están totalmente desprestigiadas, como la Cruz Roja, hasta hace poco tiempo un cuerpo militarizado y dependiente del Gobierno, y la ONCE.

M.C.D. 2018

El estilo violento

FRANCISCO VAZQUEZ

EL hecho de vivir en sociedad implica estar humanamente modelados para el «arte de convivir», que está formado por el espíritu de colaboración y el respeto mutuos. Sin embargo, el hombre contemporáneo reproduce muy variados comportamientos de un cruel estilo antihumano y destructor: robos con violencia, asesinatos repentinos y de confusas motivaciones, violaciones, secuestros, mafiosos arreglos de cuentas, racismo y xenofobia, etc. El «estilo violento» suplanta al «estilo de convivencia», convirtiendo la vida social en tensa, cargada de odios y cercada por la ley del crimen.

Algo esencial falla en nuestro modelo de sociedad. En principio, hay un profundo error de cálculo en los objetivos propuestos y en los valores dominantes. Primero: hemos sustituido el valor felicidad por el valor «bien estar» y el valor vida por el valor «consumo». Esto, en términos generales. Hemos renunciado, de hecho, a encontrar una armonía y ajuste persona (sentido de felicidad) y hemos cifrado el vivir sobre el concepto de confort y bien-estar (sentido exterior de sentirnos bien). Y ésto ha producido dos problemas: uno, que «lo exterior» (el confort) no resulta nunca integralmente confortable, porque se agota en un simple poseer bienes de signo material y consumible; dos, porque el sentido de poseer y consumir bienes materiales es sólo privilegio de una minoría y de imposible acceso a la gran masa social. Por otra parte, tanto el concepto de bienestar, como el de consumismo, conducen a un claro estado de «frustración». El bienestar o confort nos frustra en las dimensiones más espirituales de la vida humana y el consumismo nos convierte en «poseedores poseidos» o en víctimas de las cosas que poseemos. Y, quienes no tienen poder adquisitivo, buscarán por caminos sinuosos llegar a esas metas. Y de ahí el principio más constatable de la psicología social: «todo ser frustrado es un ser violento». Una sociedad del bienestar conduce, irremediablemente, a una fracasada sociedad del malestar y de la violencia invasora.

El estilo violento ofrece muchas matizaciones. Se pueden ofrecer variados ejemplos de su actuación. Desde ese sector juvenil «abertzale» (que agrede con pasión a la ertzaintza), pasando por tantos crímenes pasionales que diariamente tiñen de tragedia a familias, por el panorama nacional, hasta ese tipo de asesinos repentinos, como el que acuchilla y mata al director de un pub en Santander o ese guardia civil, de veinte años, que mata a dos policías en Barcelona. He ahí una pequeña gama de un estilo violento, que tiene tantas caras como el odio y la locura. Sin embargo, cada uno de sus aspectos encierra grados diferentes de violencia, de desorden social y de actitudes humanas. La primera cuestión es ésta: ¿responden todos ellos a nuestro modelo de sociedad o tenemos la sociedad que nos merecemos? Es esta la cuestión más discutida y discutible. Los que opinan que nuestra sociedad «genera violencia», por su estructura y por sus motivaciones más profundas, lo tienen suficientemente claro. El destacado criminólogo francés, J. Pinatel, ha escrito un significativo estudio con ese título: «La sociedad criminógena». Y, en él, analiza las claves fundamentales de esta sociedad generadora de violencia. En su criterio, también vendría a ser la sociedad que nos merecemos, dado que somos unos ciudadanos dominados por un «espíritu hedonista». Y el principio de placer a cualquier precio, es signo de inmadurez, de desorden, de no ajustamiento a normas y de falta de respeto básico a los demás. Una sociedad hedonista está estimulada por un universo de deseos desatados, sin una «jerarquía de valores» que los regulen. Porque el sentido ético y humano de la vida consiste en haber establecido un orden razonable sobre el caos de los deseos del niño.

Quienes opinan que la violencia es una «motivación genética» (y no social), hacen recaer sobre la biología humana ese mal funcionamiento de la conducta del hombre. Sería la sociedad la que reproduce al hombre, y no el hombre actual el que es víctima de la sociedad.

Otros nos sumamos a la tesis de que el hombre es un «ser psicosocial»: como ser individual y en constante diálogo con el contexto social en el que vive. Alfredo Adler (el discípulo de Freud que creó la Psicología Individual) pone en tres valores el centro de la normalidad humana: el amor, la convivencia y la colaboración. O capacidad de amar, capacidad de convivir y capacidad de trabajar o ser productivo. Y señala (en su obra «El carácter neurótico») que sólo se nos educa para trabajar y competir; pero falta una educación auténtica para la convivencia y la solidaridad o el amor. De ahí surge ese «carácter neurótico» antisocial), del hombre competidor o que quiere triunfar desplazando al otro (complejo de superioridad) y de ese niño que juega con tanques y ametralladoras, símbolo de una educación que convierte en normal lo anormal y que pone el centro de atención en concebir la vida humana como si fuera una guerra de triunfadores y perdedores.

Nuestro actual estilo violento ha adquirido tintes de muy alta preocupación. Por una parte, está creciendo galopantemente. Y además, es cualitativamente más antihumano y destructivo: se desprecia -como punto de partida- el «valor-vida» y se mata a un ser humano sin sentido de culpabilidad y con un frío sentido «nihilista», pasotista y amoral. Hombres deshumanizados o frustrados en lucha contra «lo humano»: lo que hay dentro de ellos y simbolizado en la víctima que eligen para destruir. Es la fórmula maligna de una autodestrucción proyectada sobre los otros.

La «madam» de Hollywood

J.R. SOLANO

❑ Es sabido que, para los ingleses, casi todas las cosas malas que en el mundo existen han sido inventadas y practicadas por los extranjeros, y así en las novelas policiacas suele ser extranjero el asesino, aunque haya obtenido un pasaporte de Inglaterra. Lo mismo opinan los americanos, que llaman ‹‹madam››, quitándole la ‹‹e›› final, a las dueñas o encargadas de las casas de prostitución, o a quienes se dedican a este negocio y no con fines precisamente benéficos. En tal condición de ‹‹madam›› ha caído esa señora o señorita de Hollywood que se llama Heidi Fleiss, y que anda de cárcel en cárcel y de juzgado en juzgado por haber capitaneado y financiado un equipo de muchachas ‹‹de alterne››. Los más notorios e importantes actores norteamericanos eran, al parecer, sus fieles clientes.

Lo cual es para dejarnos de piedra, porque según las revistas del corazón las mujeres caen rendidas y a veces desmayadas ante los astros y cantantes de Hollywood, y ahora resulta que para vender una escoba y hacer el amor con alguien tenían que valerse de esa ‹‹madam›› y pagarle sus servicios en buenos billetes verdes, que es el color del dólar lo mismo en grande que en pequeño. ¿Se imaginan ustedes a un Clarck Gable pagando por hacer el amor con una putita cualquiera? Los misterios del sexo son insondables, pero es bien notorio que aquí los que hacen de Don Juan no pagan por los servicios que se les presta, e incluso algunos llegan a cobrar por ello. Lo cual es muy feo, y ya sabemos desde antes de ‹‹la venganza de Don Mendo›› que quien lo hace ‹‹merece el nombre de chulo››. Por lo menos en estas latitudes ibéricas.

Hace muchos años, en una cafetería de la principal avenida de Hollywood, la camarera me hizo una inesperada pregunta:

–¿Trabaja usted en el negocio?

–En Hollywood el ‹‹negocio››, o ‹‹bussines››, es el cine, y todo lo demás no cuenta. Al replicarle que no, que no trabajaba en el cine, pese a un cierto y juvenil aspecto de ‹‹latin lover›› todas mis posibilidades de ligue se fueron al suelo. Ser actor confiere un cierto estatuto popular y amoroso. Jamás pensé que los astros del cine tuviesen que pagar por los servicios de Venus.

Pues resulta que sí, que eran clientes de madam›› –cuidado, sin la ‹‹e›› final como en Francia– de Heidi Fleiss y sus mozas de alterne, y que la Heidi en cuestión se estaba haciendo de oro. Desde que la prostitución organizada y en las ‹‹maisons closs›› fue prohibida por un acuerdo de la ONU, los negociantes se han enriquecido, el dinero ha fluido a torrentes y las ‹‹madam›› tienen cuenta en Suiza, guardaespaldas y por lo menos un ‹‹Mercedes›› en la puerta. Aquí, hay una tolerancia inmensa. En Norteamerica, las leyes puritanas aún las meten en la cárcel y las procesan. A Clinton, haber tenido una amante estuvo a punto de costarle la presidencia.

Curioso mundo éste, donde los ‹‹sex symbols›› de Hollywood pagan por hacer el amor, como cualquier tendero. Aquí se deshonraría un don Juan que pagase dinero.

PULSO ECONOMICO

El furor de la Deuda Pública

PRIMO GONZALEZ

LAS compras de Deuda Pública española por parte de inversores extranjeros se han convertido casi en un asunto de moda en la Comunidad Europea en estas últimas semanas. El mercado de Deuda español ha sido capaz de absorber cifras espectaculares de ahorro externo durante estos meses gracias a dos factores. El primero, que las colocaciones de dinero foráneo en este segmento del mercado de capitales español eran más bien escasas en el pasado y las carteras de los grandes inversores institucionales, como Fondos de Inversión, no tenían apenas títulos públicos españoles.

La segunda razón que ha contribuído a poner de moda al mercado español de Deuda es la que tiene que ver con las elevadas rentabilidades que ofrece y que suelen estar varios puntos por encima de las de otros países. Es lógico que así sea ya que la solidez de la economía española es menor que, por ejemplo, la alemana o la francesa, países con tasas de inflación sensiblemente más bajas y, por tanto, con tipos de interés más ajustados. En estos últimos meses de turbulencias monetarias y de los cambios de las divisas, las diferencias de tipos de interés han tendido a aumentar.

Con la mayor estabilidad que ahora se percibe en el Sistema Monetario Europeo entre las divisas que lo componen, los diferenciales de tipos de interés entre los pases se han estabilizado un poco. Por ejemplo, España ha llegado a tener cuatro puntos de interés más que Alemania, diferencia que se hacía necesaria para atraer a los inversores extranjeros y para compensar la mayor confianza que en ellos puede inspirar una economía como la alemana. Ahora, el diferencial de tipos de interés entre Alemania y España es ya inferior a los tres puntos. Ello ha sido posible precisamente por ese mayor clima de estabilidad en los mercados de divisas. Como, además, estos días han estado manejándose expectativas muy claras de bajadas de tipos de interés en toda Europa, los movimientos de capitales han sido mucho más intensos, apostando los inversores por aquellas economías en las que los niveles de rentabilidad son más elevados, como es el caso de España.

El fenómeno está desbordando la vida cotidiana del mercado financiero español, ya bastante trastocada desde junio del pasado año. Pero en estas últimas semanas el asunto ha adquirido proporciones bastante desconocidas tanto por la intensidad de los movimientos y de los volúmenes manejados como por los rápidos cambios que se han visto en los precios de la Deuda. En volúmenes, una idea de la cuantía de estos la da el hecho de que en siete meses hayan entrado en España unos 2 billones de pesetas de fondos procedentes del exterior y dirigidos a la compra de Deuda española.

Parece que esta cifra es en realidad algo superior, quizás de un billón de pesetas más de la reconocida oficialmente, lo que significa que en España habrían entrado en torno a los 3 billones de pesetas desde principios de año. Teniendo en cuenta que las necesidades financieras del Estado a lo largo de los siete primeros meses del año han rondado los dos billones de pesetas, se podría deducir que la actividad financiera del Estado está siendo financiada este año, al completo, con dinero procedente del exterior. No resulta muy tranquilizador el asunto, pero es así. En todo caso refleja la impresionante dependencia que la economía española tiene hoy del exterior. En teoría, sin dinero del exterior, este año el Estado habría quedado casi paralizado, al no existir ahorro interno capaz de financiar tanto volumen de Deuda. El asunto es bastante grave, a pesar de que las entradas masivas de capitales sirvan para decir que España es un país en el que los inversores extranjeros confían.

M.C.D. 2018

El viaje a España

ANTONIO RISCO
CATEDRATICO DE LA UNIVERSIDAD DE TOULOUSE LE MIRAIL Y DIRECTOR DE LOS CURSOS «MERIMEE-DE SEBASTIAN»

❑ Los estudiantes extranjeros que, hace unos días y con el fin de asistir al acto académico de apertura de la presente edición de los cursos de verano «Mérimée-De Sebastián», se reunían en la burgalesa Casa del Cordón, estaban actualizando a su manera y casi sin darse cuenta, una referencia constante de la historia cultural europea: el viaje a España, un viaje que, no es ya, en definitiva, sino la visita de una habitación más de la casa europea. Desde este punto de vista, la Europa sin fronteras de que hoy tanto se habla, tiene hace tiempo, mucho tiempo, sólidos cimientos en Burgos, lugar de cita desde 1908 de los Cursos de Verano más antiguos de España y antaño paso obligado de quienes, desde el Renacimiento hasta el Romanticismo, fueron engranando aquella constante cultural y viajera. Así, los estudiantes extranjeros que este mes visitan la ciudad del Arlanzón, y no de paso sino de posada, están dando continuidad a una secular tradición europea.

Primero fue el viaje de la fe. Cuando la familia real de Castilla se unió a la de Borgoña, mediante la oportuna alianza matrimonial, los monjes de Cluny, a quienes los de Borgoña dispensaban protección, fueron convirtiendo, gracias a su influencia en Europa, la peregrinación a Compostela en la peregrinación europea por antonomasia. El «camino de Santiago» fue así uniendo a su carácter religioso una dimensión cultural y organizativa: surgen basílicas, iglesias, hospitales..., de los que, en estas tierras hay buenas muestras. En torno a este eje de comunicación espiritual y cultural se originan diversos ciclos de relatos, leyendas y crónicas, que los peregrinos acarrean en su deambular, no siempre recto. De tal guisa, desde la pieza maestra del arte románico que es la basílica de Saint-Sernin en Toulouse –basílica construida, a mediados del siglo XI, para dar acogida a un número de peregrinos en constante aumento– hasta la joya gótica que es la Catedral de Burgos, y hasta la ulterior reunión en Compostela, una línea de intercambios se fue estableciendo, con indudable poder de convocatoria, como dirían los modernos, y no menor capacidad de realizaciones. En la Europa comunitaria, las realizaciones del Camino de Santiago nos lanzan un permanente desafío.

Más tarde tuvo lugar el viaje de la curiosidad, que es el que, en la época moderna, realizan los «literatos», como entonces se decía, movidos por un afán de raciocinio y algún que otro tirón de aventura. El arquetipo de este viaje es el que llevan a cabo, en el siglo XVIII, los hombres de las luces. Contrariamente al viaje compostelano, viaje comunitario por excelencia, era este un viaje solitario, hecho para ver y reflexionar sobre los espacios que se recorrían y sobre los hombres y las mujeres que los poblaban.

Al visitar Castilla, los viajeros alemanes, franceses o italianos, se dejan dominar por un sentimiento contradictorio: el panorama austero y desnudo de Castilla impresiona y embelesa poéticamente al italiano Alfieri, en tanto que el francés Bourgoing ve, sobre todo, aridez y pobreza: «De Briviesca a Burgos –nos dice– hay seis horas, atravesándose uno de los territorios más áridos y más desnudos que haya en Europa». Al alemán Fischer no se le escapa, sin embargo, el aspecto tierno y fresco de Castilla en primavera, antes de que las cosechas dejen estas tierras quemadas y endurecidas.

En cuanto al carácter de los hombres, a Jean Marie Jerôme Fleuriot, autor del famoso Viaje de Fígaro, el castellano le parece desconfiado, silencioso, soñador, poco expansivo. Según él, detesta los grupos ruidosos, teme las nuevas relaciones y huye de los extranjeros como del fuego. Yo creo que Fígaro era injusto al sugerir esta falta de sociabilidad, ¿qué mejor exponente de la sociabilidad, espontánea o interesada, que el baile? Pues bien, a los españoles, nos dicen los extranjeros que viajan por España, les encanta el baile. En el siglo XVIII los españoles bailan la seguidilla, el fandango y, ya a principios de XIX, el bolero. Fandangos y boleros forman parte del viejo repertorio español de danzas voluptuosas, sobre las que se ha vertido mucha tinta. Al inglés Swimburne, que visita España en 1775 guiado por un interés arqueológico, la contemplación de los bailes le distrae, en ocasiones, de la de las estelas: «No he visto, en mi vida, danzas tan indecentes. Se componen de movimientos, de convulsiones del cuerpo, y de posturas tales que resultan insufribles para cualquier mirada recatada». Y luego nos da esta sentencia, que yo no sé si figura en algún tratado de flamencología, pero que, desde luego, lo merece: «Una buena bailarina debe permanecer cinco minutos en el mismo sitio, desplegándose como un gusano cortado por la mitad».

Con lo que ya estamos, claro, hablando de las españolas.

Un dato que ha atravesado los siglos y que a algunos parece que ya entonces abrumaba: las españolas fuman, e incluso yo diría, ateniéndome a aquellos testimonios, que fuman sin piedad. A Alexandre de Laborde, le sorprende, al llegar a Cádiz y ser invitado a cenar en casa de la Duquesa de Alba, que tan linajuda dama le presente, terminados los postres, una caja de cigarros, de la que la Duquesa extrajo uno, que se puso a fumar, tras lo cual –observa el pobre Laborde, a quien parece que el humo incomodaba– todos los convidados la imitaron. Claro que no sólo defectos –de ser éste uno– veían en aquellas damas nuestros intrépidos y críticos viajeros, capaces también, sin duda, de desafiar los humos de las españolas.

El 16 de octubre de 1840, Prosper Mérimée escribe a la condesa de Montijo desde Burgos y le cuenta que su hospedera burgalesa le resulta «muy arisca y difícil de camelar», por lo que se refugia en la inteligente y sabia conversación de la sacristana de la Catedral, compensación intelectual que quizá no siempre tuviese otro viajero de fugaz paso y lustroso nombre: el caballero Girolamo Giacomo Casanova, que viajó a España en 1768. A Giacomo, el gusto de los madrileños por el baile le entusiasmó: «Me parecía que ninguna mujer podía negar nada a un hombre con el que hubiera bailado el fandango», por lo que ni corto ni perezoso se buscó un maestro de danza, al parecer sublime, puesto que le enseñó tan bien, en tres días, los pasos de esta danza, que –dice Giacomo con cierta fatuidad– «según confesión de los propios españoles, no había nadie en Madrid que pudiese presumir de bailarla mejor que yo»:

Avezados especialistas de las Memorias de Casanova han calculado, atendiendo al incierto criterio de las mujeres nombradas en ellas, que el número de conquistas del inquieto seductor no iba más allá de 122, lo que, en términos de productividad, nuestros tecnócratas de hoy traducirían en una media de tres «conquistas» anuales. Ignoro si la media subió, bajó o se mantuvo durante la estancia de Giacomo en España, pero lo cierto es que Casanova se fijó en las españolas, las amó y se dejó seducir o las sedujo –que todo es cuestión de perspectiva– «por irradiar gracia y amabilidad y tener un temperamento de fuego», lo que en boca o en pluma de personaje tan experimentado en amores comparados debe tomarse, sin duda por un cumplido.

En cualquier caso, limpias y calzadas con gran refinamiento, como le parecían a Malaspina, o llenas de pasión y carácter –y con el puñal en la liga–, como las describía en 1811 el alemán Felipe-José von Refhues, anunciando el arquetipo romántico de Carmen, la verdad es que las españolas proporcionaron abundante tema literario al varón viajero.

Pasando, pues, del viaje espiritual y colectivo de la Edad Media al viaje antropológico y solidario del Siglo de las Luces y al viaje romántico del siglo XIX, llegamos en nuestro siglo al viaje de estudios, al «baño cultural», al desplazamiento en grupo, nuevo avatar del viaje comunitario de los peregrinos de antaño, hogaño transformado en viaje por la Comunidad. En un viejo país de esta Comunidad en marcha, y en una de sus más bellas ciudades, los Cursos de Verano «Mérimée-De Sebastián», auspiciados por la Universidad de Toulouse y la Universidad de Braunschweig y abiertos por razón y corazón a las competencias académicas españolas, siguen encontrando –con el apoyo de las instituciones representativas de la ciudadanía y de las entidades que dan cauce al dinamismo de los burgaleses –su mejor abono y un estímulo constante. Para que duren, las historias de amor –lo de los Cursos y Burgos es eso, precisamente, una vieja historia de amor– necesitan, de una forma u otra, aguijón o estímulo perfectivos. Creo que de todo eso andamos ahora sobrados. Así que, como se dice en el castellano límpido de esta tierra: ¡que sea para bien y para muchos años!

CARTAS AL DIARIO

Todas las cartas deben llegar escritas a máquina, con la identificación completa y comprobable, y fotocopia del D.N.I. Puede figurar con seudónimos o iniciales cuando así lo considere la dirección. La extensión nunca podrá pasar de un folio. Diario de Burgos no se responsabilizade los contenidos de las cartas ni necesariamente los asume.

Villahizán de Treviño

❑ El pasado sábado, día 21 de los corrientes, celebraron en esta parroquia de la Asunción de Nuestra Señora una convivencia familiar los naturales y descendientes de la familia Corral de esta localidad, en sus respectivas ramas de Marcos Corral, Corral Silguero y Corral Mariscal.

Diseminados por varios lugares de la geografía española, se dieron cita para estos actos de sabor hogareño y de entrañable intimidad. Quisieron celebrarlo en las raíces mismas de su identidad, de su existencia. A la una de la tarde tuvo lugar una eucaristía, celebrada por don Santos Cidad Muñoz, párroco de Huérmeces, amigo y algo pariente de la familia, quien glosó lo grande, lo hermoso, lo bello de estos encuentros familiares, que tanto alaba la Sagrada Escritura y no muy frecuentes en nuestros días.

A continuación de la Eucaristía, que fue cantada por todos y con responso final por los seres queridos que pasaron del tiempo a la eternidad, los asistentes, alrededor de 40, se trasladaron a Villadiego, para celebrar el segundo ágape en un restaurante de la villa.

Como nota singular de esta familia (religiosa) es de resaltar que tuvieron dos tíos sacerdotes, que duermen el sueño de eternidad en los cementerios de Villadiego y Melgar de Fernamental, respectivamente. Tres religiosas de la familia se sumaron también a esta efemérides. Ya mediada la tarde, los más próximos al lugar, nos desplazamos a la ermita de la Virgen de Zorita, en Melgar, para cantar una Salve en acción de gracias. Quiera el Señor que muchas familias sigan este maravilloso ejemplo.

C.M.

«Un colegio que viene»

❑ Han transcurrido varios meses, desde que por distintos conductos, nos enteramos los burgaleses de que un grupo de padres habían adquirido el colegio de las «Esclavas del Sagrado Corazón», con intención de promover un nuevo centro de carácter privado, dedicado también a la enseñanza.

Paseando por el Paseo de La Isla, llama enseguida la atención, la existencia de unos andamios en la fachada del que será nuevo colegio, dando a entender la realización de obras de adaptación con vistas al nuevo curso, próximo a comenzar, con lo que las dudas que en un primer momento pudieran existir y hasta cierto punto lógicas, basadas en el descenso de la natalidad, coste de la enseñanza, comportamientos de la sociedad actual, etc., han quedado disipadas.

De alguna manera tenemos que felicitarnos, porque hay padres, que apuestan por una enseñanza libre, libre de la protección estatal, con lo que la oferta educativa en Burgos se amplía y sus beneficios, a no dudar, se notarán a medio plazo en esta ciudad.

Hace tiempo leíamos un artículo de agradecimiento, merecido, a la institución religiosa, titular del antiguo colegio por sus años de docencia en Burgos; pienso que en estos momentos, tenemos los burgaleses que agradecer –con independencia de nuestras ideologías y manera de ver las cosas– la llegada del nuevo colegio, que llenará un espacio no existente en el panorama educativo burgalés.

Es de desear que tengan mucho éxito en la empresa, dirección, padres y profesores del nuevo colegio.

Un paseante burgalés

Sobre una retina

❑ Muy señor mío: El miércoles publicaba su periódico una fotografía en gran formato en tercera página, titulando su texto «A lo mejor tiene explicación».

El riego que recoge dicha fotografía corresponde a una de las parcelas de nuestra Finca «Carrascal» sita en Berlangas de Roa. Efectivamente se estaba regando, por el moderno sistema pivot con un consumo pequeño de agua, una parcela de 45 hectáreas. Previamente se había picado y gradeado la paja de la reciente cosecha, habiéndose a continuación sembrado un nematicida (Nemex) el cual era lo que se regaba para lograr su pronto nacimiento y buen desarrollo como preparación para el cultivo de remolacha de la próxima campaña.

La nueva y difícil agricultura exije romper cánones antiguos y regar en algunos casos lo que, a simple vista, parece un rastrojo y verdaderamente supone un gran beneficio para la tierra y sus futuros cultivos.

Muy atentamente,

Fernando Redondo-Berdugo.

M.C.D. 2018

Eguiagaray constata progresos en la aceptación del plan de la siderurgia

El ministro afirma que la inversión en la planta de Sestao será privada

PASTOR/EFED

Una delegación de Industria presidida por el ministro se reunió con miembros de la CE.

❑ **MADRID**/COLPISA.- El ministro de Industria, Juan Manuel Eguiagaray, se mostró optimista ante las posibilidades de que la Comisión Europea apruebe el plan de la Corporación de la Siderurgia Integral, incluída la construcción de la acería compacta en Sestao (Vizcaya). «Es absolutamente posible progresar en este sentido y alcanzar ulteriores acuerdos», declaró el ministro tras la entrevista que mantuvo con el comisario de la Competencia, Karel Van Miert. Eguiagaray no desveló las razones de su optimismo, aunque, en referencia a la inversión en la planta de Sestao, declaró que será «fundamentalmente privada».

Van Miert viajó a Madrid para tratar con el responsable de la industria española el plan de la CSI, que será debatido en Consejo de Ministros comunitario a finales de septiembre. Las mayores objeciones que la Comisión Europea ha puesto al proyecto se centran en el volumen de ayudas públicas en relación con la reducción de capacidad que se propone.

El resultado de la reunión fue muy positivo, a juicio de Van Miert y Eguiagaray, aunque no se adelantó ningún acuerdo concreto. «La entrevista ha sido muy fructífera», declaró Van Miert quien justificó su discreción en el hecho de que cualquier fórmula de entendimiento debe ser aceptada por la Comisión en Bruselas. El plan, en su conjunto, se someterá al Consejo de Ministros de los Doce.

«Los avances son perfectamente congruentes con el proyecto que se presentó en su día y con las normas de la CE», aseguró Eguiagaray para quien la construcción de la acería es algo más que una propuesta. «Seguimos empeñados en construir una nueva planta en sustitución de las antiguas plantas en Vizcaya por vía de una inversión fundamentalmente privada en Sestao», declaró.

La condición privada del capital invertido en nuevas instalaciones siderúrgicas despeja en parte el camino para el plan español, dado que estos recursos no constituyen «ayudas públicas». Esta es la razón por la que siderúrgicos privados se han ofrecido a invertir en una acería en Sestao, si bien solicitan, en contrapartida, poder acogerse al marco de las ayudas laborales.

«Estamos en un proceso que no ha terminado -concluyó el ministro- y tenemos que hacer un esfuerzo para concretar positivamente los problemas de España dentro de los problemas de la CEE».

El Gobierno decidirá sobre la cesión del IRPF a las CC. Autónomas

❑ **MADRID**/EFE.- El Gobierno dispondrá la próxima semana de un documento cerrado sobre la cesión a las comunidades autónomas de un porcentaje del IRPF, según dijeron ayer a Efe fuentes del M. de Hacienda.

En este documento se barajan dos opciones de cesión que contemplan en ambos casos la cifra del 15 por ciento, si bien una sería sobre la cuota líquida del Impuesto sobre la Renta de las Personas Físicas (IRPF) y otra, por la que se inclina más el Ministerio, sobre su base imponible.

Sea una u otra la fórmula que se adopte, contará con un mecanismo compensatorio que garantice la neutralidad de la medida, en la línea de las declaraciones realizadas esta semana por el presidente del Gobierno, Felipe González, y de las condiciones planteadas por las comunidades menos proclives a aceptar la cesión.

En cualquier caso, las mismas fuentes afirmaron que el Gobierno no tomará una decisión firme al respecto hasta que haya hablado de este asunto con todas las comunidades, ya que la adopción de una medida como ésta debe ser, a su juicio, consensuada con ellas.

El responsable de estos contactos es el ministro para las Administraciones Públicas, Jerónimo Saavedra, que se reunirá mañana con el presidente de la Generalitat de Cataluña, Jordi Pujol, el día 31 con el presidente de Cantabria, Juan Hormaechea, y el 1 de septiembre con lehendakari vasco, José Antonio Ardanza.

España envía a Bosnia-Herzegovina dos «Hércules» con material quirúrgico y sanitario

Un avión P-3 Orión español se incorporará a la vigilancia marítima en el Adriático

❑ **MADRID**/COLPISA.- Dos aviones de transporte «Hércules» de la Fuerza Aérea Española partieron ayer desde la base aérea de Torrejón hacia Bosnia con el envío de material quirúrgico y medicamentos donados por el Gobierno español para abastecer a los hospitales de Mostar.

El envío, compuesto de 94 cajas y con un peso de 1.181 kilos, incluye medicamentos diversos, sobre todo suero, antibióticos y analgésicos, así como material quirúrgico, como 300 equipos de suero destinados a niños y adultos.

La carga, que ha sido suministrada por el Ministerio español de Sanidad y Consumo, será transportada desde el aeropuerto de Split hasta la zona de Mostar por efectivos del Ministerio de Defensa y posteriormente será distribuida a los hospitales por miembros del escalón médico de campaña de la Agrupación Canarias.

Este nuevo envío se inscribe en el programa de ayuda a la población civil de Bosnia-Herzegovina elaborado por el Gobierno a través de los Ministerios de Asuntos Exteriores, Defensa y Sanidad y Consumo.

AVION ESPAÑOL AL ADRIATICO

Un nuevo avión P-3 Orión del Ejército del Aire, adscrito al Grupo 22 de la base aérea de Morón de la Frontera (Sevilla), se incorporará la próxima semana a las misiones de vigilancia marítima y detección antisubmarina en aguas de la Península de los Balcanes, a consecuencia del conflicto bélico que se registra en la antigua Yugoslavia, según informaron fuentes del Ministerio de Defensa.

El avión partirá el próximo martes, día 31 de agosto, con destino a la base aérea italiana de Sigonella (Sicilia), donde se integrará en el dispositivo de vigilancia y control del tráfico naval en el Mar Adriático, como parte del embargo impuesto por Naciones Unidas a Serbia y Montenegro.

El P-3 Orión se dirigirá a la zona con un destacamento de 30 personas -los 14 hombres que componen la tripulación más el personal de apoyo- y llevará a cabo cada 45 días un despliegue en la base aérea italiana, donde permanecerá durante 15 días integrado en la organización operativa de fuerzas combinadas OTAN-UEO, que prestan servicio de control marítimo en estas latitudes bajo el mando de la Comandancia Marítima Aérea del Mediterráneo (Comarairmed).

Durante su estancia en Sigonalla, este aparato de patrullaje marítimo realizará entre ocho y nueve vuelos de diez horas de duración. En total, uniendo las horas de tránsito de España a Italia, se realizarán casi cien horas de vuelo en cada destacamento. El P-3 Orión del Ala 21 es un avión de patrulla marítima y lucha antisubmarina que puede controlar entre 4.000 y 10.000 millas náuticas cuadradas por hora.

AP

Los hospitales de Mostar tendrán material enviado por España.

M.C.D. 2018

Tras la recogida de la cosecha, los hombres del campo y los numerosos veraneantes que acogen durante este mes los pueblos burgaleses celebran las fiestas de Acción de Gracias. Hombres y mujeres, vecinos y visitantes se unen en armonía para bailar, jugar, cantar y disfrazarse juntos entre la música de los pasacalles y las danzas del folklore.

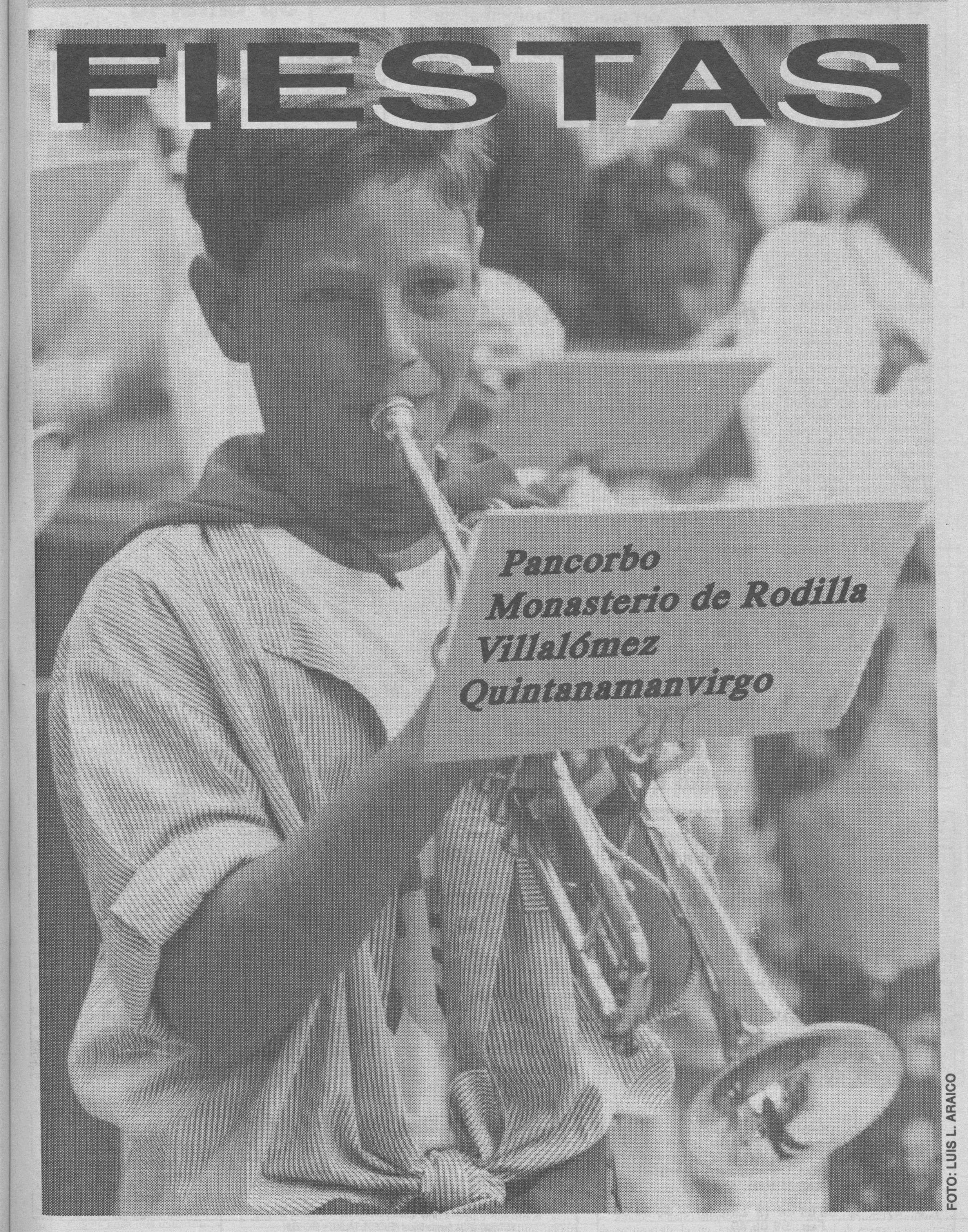

FOTO: LUIS L. ARAICO

M.C.D. 2018

FIESTAS DE ACCION DE GRACIAS

Lorenzo López: «El plato fuerte, estos días, son los encierros»

CHELIS
PANCORBO

PARA Lorenzo López, concejal de Pancorbo, «procuramos que las fiestas sean variadas», por eso, «no pueden faltar buenas orquestas, música de nuestra tierra...», aunque reconoce que el plato fuerte «son sin ningún género de dudas los encierros y las vaquillas, algo que desde hace dos años hemos tenido que recuperar ante las exigencias de los vecinos».

Pese a que la juventud añora la falta de un grupo de rock, jóvenes y adultos vibran con actos como el de la actuación del Grupo Antecuvia y sus dulzaineros y el partido de futbito entre solteros y casados, «honestamente pienso que tenemos unas buenas fiestas, con un presupuesto cercano a 2.500.000 pesetas, de los que casi el 70% se lo llevan las orquestas».

Lorenzo López desea terminar con un ¡Viva Pancorbo!

ANTECUVIA

Con la ayuda de la Diputación y de la Asociación Amigos de Pancorbo y del Camino de Santiago, «el grupo está encuadrado dentro de la misma», en marzo de 1986 nació el grupo de danzas Antecuvia, siendo Lupe López el alma de la misma, «en estos momentos somos 17 adultos, 16 infantiles y 16 benjamines. Además contamos con cuatro dulzaineros».

ENTREVISTA CON LA ALCALDESA DE LA VILLA

Lleva algo más de dos años al frente de la Corporación municipal de Pancorbo, de lo que está satisfecha, como el pueblo, por considerar que ya se han hecho bastantes cosas.

ROSARIO ORTIZ QUINTANA

«Conservar el viejo sabor del pueblo es complicado»

En el futuro, los estudiantes de séptimo y octavo tendrán que trasladarse a Miranda

CHELIS
Ortiz dice orgullosa que su pueblo está dispuesto a ayudarla.

CHELIS
PANCORBO

A poco más de dos años de su elección, Rosario Ortiz-Quintana puede presentar un balance muy positivo de su gestión.

Nunca llega a conseguirse lo que uno se propone, no obstante pienso honestamente que en dos años se han hecho algunas cosas en Pancorbo, como el acondicionamiento de las piscinas, poner el reloj electrónico en la plaza, respetando la campana del siglo XII, también hemos renovado el alumbrado de la plaza, arreglado el interior del grupo escolar, y cercamos el cuartel de la Guardia Civil.

–Se ha terminado la primera fase de las reformas del Ayuntamiento...

–Las obras realizadas han contado con un presupuesto de ocho millones que han sido sufragados por diversas Instituciones. Ahora vamos a comenzar la segunda fase, en la que habilitarán unos locales para Protección Civil, archivo y diversas dependencias, entre ellas el archivo municipal. El presupuesto de esta segunda fase corre a cargo de la Junta.

–Tenemos entendido que el archivo de Pancorbo es muy valioso...

–Pese a que se perdieron cosas, conservamos documentos importantes y muy antiguos.

–En la zona del Estrecho hemos visto que se está edificando...

–Efectivamente, la casa pertenece al Ayuntamiento y hemos pensado destinar los bajos a dependencias municipales y los pisos superiores los cederemos a las diferentes asociaciones que existen en el pueblo.

–La Casa de Cultura, ¿podrá ubicarse en la misma?

–De momento el proyecto está parado, hay otros asuntos que reclaman mayor urgencia y honestamente pienso que la iglesia de Santiago reúne condiciones extraordinarias para todo tipo de actos.

–La vieja historia de la villa, a veces exige sacrificios.

–Sí, por eso vamos a llevar al pleno las nuevas normas subsidiarias, hemos construido un puente de hierro sobre el existente en la Magdalena, cuyas ruinas queremos conservar y en la misma zona hemos habilitado un parque. No cabe duda que conservar el viejo sabor de nuestro pueblo, es una tarea muy complicada.

–El Centro de Salud es una asignatura pendiente...

–Conseguimos dos millones y medio de la Junta, el proyecto está terminado y contamos con más ayuda que se nos ha prometido desde Vallodolid, por lo que espero comenzar pronto las obras.

–El tema escolar constituye otra de sus preocupaciones...

–Por desgracia cada año van disminuyendo los niños y Pancorbo y los pueblos que envían sus hijos al Grupo Escolar, no podían ser una excepción, por lo que en un futuro próximo está decidido que los que cursen séptimo y octavo, se trasladen a Miranda.

–Pese a la crisis, Pancorbo sigue siendo un pueblo industrial...

–Así es, podemos decir que el 20% se dedica a la agricultura y el resto a la industria.

–Agua, televisión...

–Actualmente se están llevando a efecto los trabajos para llevar el agua a Altable y Valluércanes, dentro de los planes de la Mancomunidad. Respecto a las televisiones privadas, puedo decirle que a finales de agosto, se podrán ver en Pancorbo las televisiones privadas.

También me gustaría apuntar los proyectos que tenemos para la iglesia de Santiago y la ayuda que para llevarla a efecto, nos va a prestar la Junta.

–Podemos decir que su gestión ha sido apreciada por sus ciudadanos.

–Puedo decir con orgullo que tengo un pueblo dispuesto a ayudar a su alcaldesa. Por otra parte, más de una vez he pedido ayuda, no solamente a la Virgen de la Esperanza, también lo he hecho al Cristo de Barrio.

–¿Cómo va a pasar las fiestas?

–Viviéndolas a tope, bailando y rezando a la Virgen de la Esperanza para que nada ocurra en los encierros y vaquillas. Felices fiestas a todos y que disfruten con sana alegría.

Sagredo e Hijos, S. L.
CEREALES - ABONOS . A. T.-3729
DISTRIBUIDOR COMERCIAL DE CAMPSA PARA GASOLEOS A, B y C
SERVICIO A DOMICILIO
ALMACENES:
09240 BRIVIESCA (Burgos)
Polígono La Vega
09244 CALZADA DE BUREBA (Burgos)
Ctra. Madrid-Irún, Km. 290
C.P. 47 – ☎ 59 01 48 (3 Líneas) – 59 04 60
Fax: 59 09 49.

Bar DOS HERMANAS
Especialidad en pinchos variados
General Franco, 29. – PANCORBO
Os desea FELICES FIESTAS

Talleres ALDAMA
☎ (947) 35 42 79 – 35 40 64. Ctra. Madrid-Irún, Km. 302 - PANCORBO (Burgos)
SERVICIO GRUA Agente Oficial PEUGEOT, TALBOT y MICHELIN

M.C.D. 2018

FIESTAS DE ACCION DE GRACIAS

La armonía es el lema de las peñas pancorbinas

CHELIS
PANCORBO

«El Ayuntamiento cuenta con nosotros, por eso colaboramos en la organización de los festejos»

AGUSTIN, Iñaki, Sandra, Alejandro, Natalia, Feli y Pilar, son integrantes de las Peñas de Pancorbo, «en el pueblo tenemos seis Peñas, «Gorrones» que tiene cuarenta componentes, «Escándalo» que cuenta con once, «Alcatraz» que corresponde a los más jóvenes, «Barrio» que la forman padres e hijos, siendo la más numerosa, «La Cabrada» y «El Mazo», que es la más veterana, cada una de ellas luce su vistosa blusa, «con excepción de la de "Barrio", que al ser los millonarios, sus 54 socios, lucen traje completo», siendo los jóvenes los únicos que abren locales en el transcurso de las fiestas, «ponemos música y hacemos el zurracapote al bote, es decir que cobramos la voluntad».

A la hora de cotizar los diferentes peñistas, «la mayoría cobramos 500 pesetas al mes que luego nos sirve para poder merendar, beber y cenar en las fiestas, salvo los gorrones que lo hacen todo a escote en el momento de consumir, siempre y cuando se les haya acabado lo mucho que sacan del zurracapote».

Por otra parte, cuentan que los «Gorrones» son también los que más guerra dan, «pero también son los que menos están en la plaza», sentencian el resto de peñistas, a la vez que nos comentan que la mayoría duermen en cualquier esquina, «salvo los millonarios de "Barrio", que riegan sus comidas con champaña».

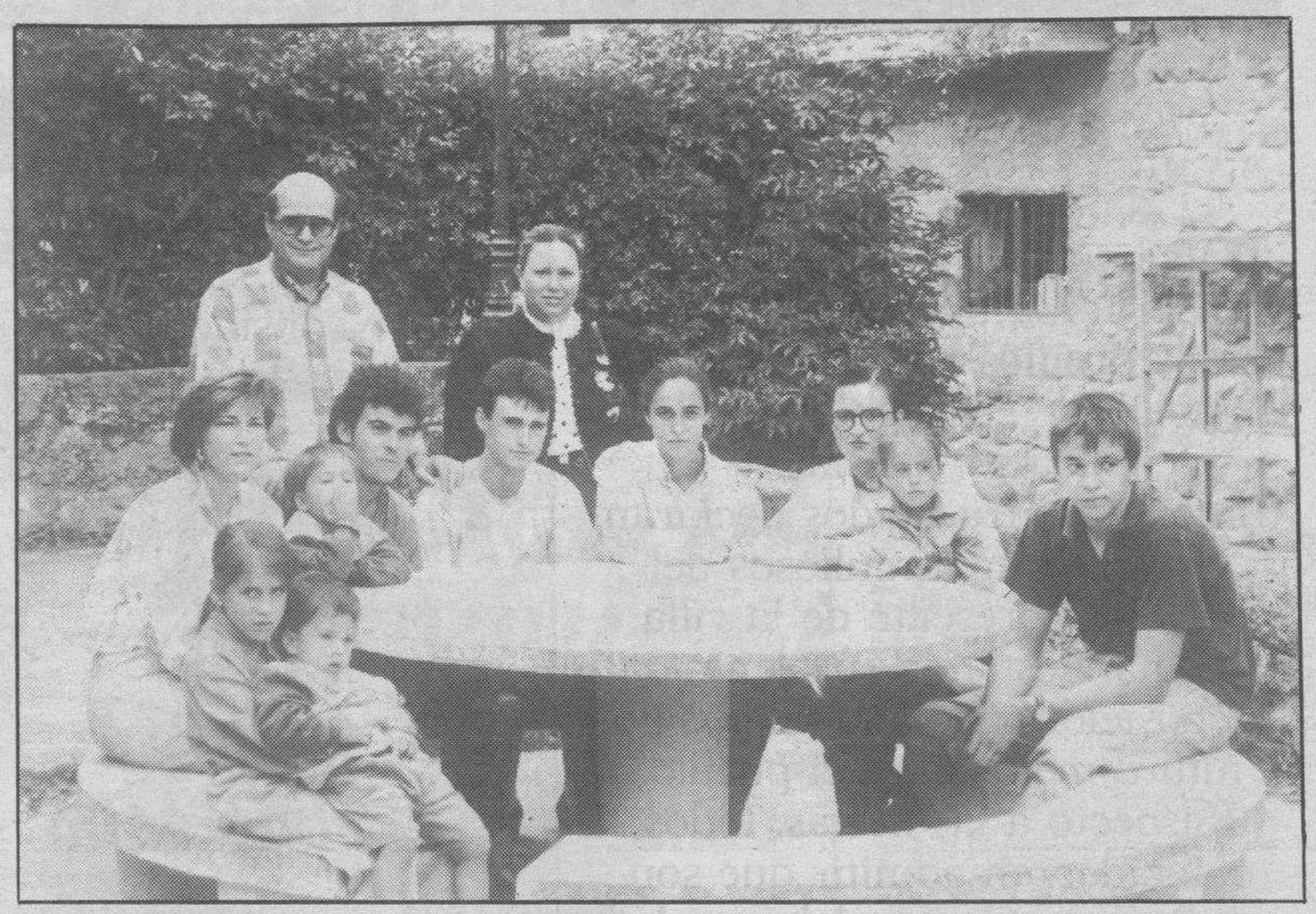

CHELIS

Jóvenes y mayores participan con entusiasmo y alegría en las peñas de Pancorbo.

FIESTAS POR TODO LO ALTO

Según los componentes que hemos citado, los encierros, las vaquillas, la guerra del zurracapote y la misa, constituyen los actos más emotivos de todos los festejos, «pon que para "Gorrones" y "Escándalo" lo mejor es la guerra del zurracapote, que consiste en arrojar las sobras encima de todo el mundo, autoridades incluidas».

A la hora de elaborar los festejos, «el Ayuntamiento cuenta con nosotros, por eso colaboramos en todos los festejos, cerrando calles, poniendo vallas y barriendo la plaza si es preciso. En lo único que apenas participamos son en las dianas de los dulzaineros de Pancorbo, pero es que a esa hora estamos limpiando la piscina que se ha ensuciado a causa de las personas que hemos arrojado a ella, por causa de su comportamiento y como en Pancorbo a todo el mundo tratamos bien, para que no sufran, también nos tiramos nosotros.

JOLGORIO Y ARMONIA COMO IDEA PRINCIPAL

Armonía y jolgorio, «es el lema de todas las Peñas de Pancorbo», que este año contarán con la ayuda del grupo de rock local, denominado Pan de Cuervo», debutaremos en fiestas si la alcaldesa manda vaciar la piscina, en caso contrario lo dejaremos para mejor ocasión», nos cuenta uno de los integrantes, mientras todos están de acuerdo «en que tenemos unas grandes fiestas, aunque no falta un concierto, por eso invitamos a todo el mundo a que venga a divertirse con nosotros y a disfrutar de unos días que no olvidarán con facilidad».

CHELIS

ANTECUVIA, ALGO MAS QUE UN GRUPO DE DANZAS.–Con la ayuda de la Diputación, de la Asociación Amigos de Pancorbo y del Camino de Santiago nació en marzo de 1986 el grupo de danzas ANTECUVIA, siendo Lupe López el alma de la misma. Burgos y su provincia, Vizacaya y Zaragoza han conocido el buen hacer de los pancorbinos.

HOSTAL
RESTAURANTE
POLI

BODAS – BANQUETES
NUEVA DIRECCION

ABIERTO TODO EL DIA
OS DESEA FELICES FIESTAS
Carretera Madrid-Irún, Km. 303
☎ 34 43 20 PANCORBO (Burgos)

Bar YOLI
CANTINA DE LA ESTACION
Teléfono: 35 41 04
– PANCORBO –

Bar ANTECUVIA (EL ESTRECHO)
MUSICA Y AMBIENTE JUVENIL
Calle Real, N.º 3. – PANCORBO

La publicidad de **Diario de Burgos** deja huella en cualquier sitio de Burgos y su provincia
Anúnciate en tu Diario

Bodega MARCELINO
Especialidad en chuletitas a la brasa y cordero asado en horno de barro.
– PANCORBO –

M.C.D. 2018

FIESTAS DE ACCION DE GRACIAS

«Mi pueblo, mi corazón y mi historia»

DB ha salido a las calles de Pancorbo para conocer en boca de los propios habitantes lo que opinan de su pueblo y de las actuales fiestas.
Todos los encuestados declaran sentirse muy orgullosos del pasado y presente de la villa, manifestando su plena disposición a colaborar por un futuro mejor para el pueblo.
Respecto a las fiestas, todos coinciden en admitir que son «las mejores fiestas del mundo».
Las preguntas formuladas han sido: «¿Qué es Pancorbo para usted?» y «¿Cómo ve las fiestas de Pancorbo?»

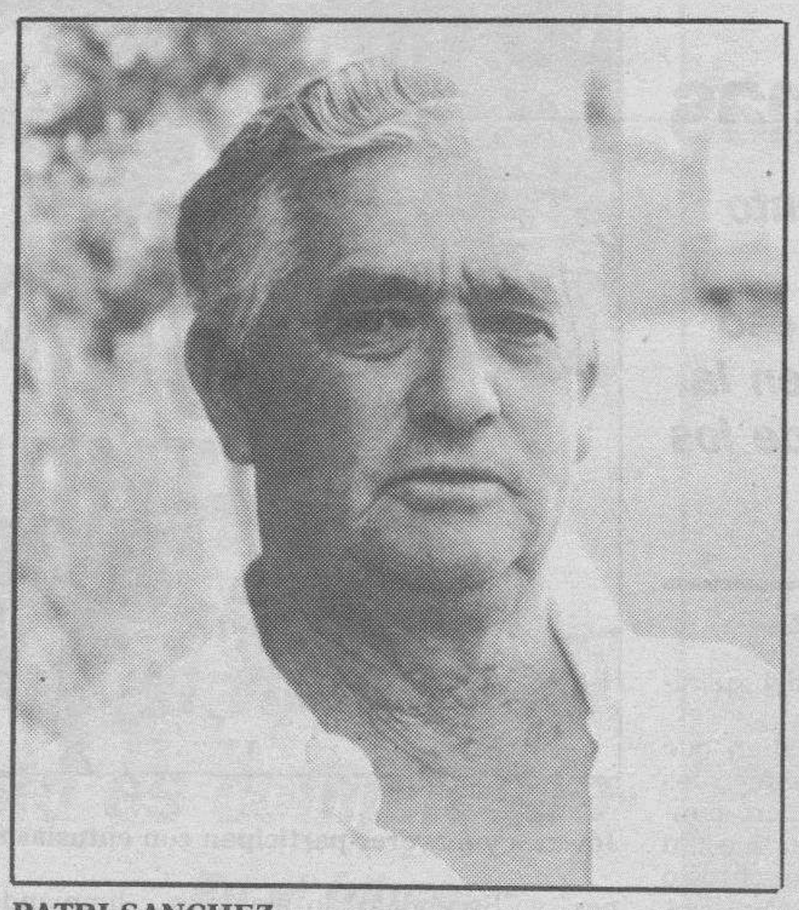

PATRI SANCHEZ
Para mí es mi vida, la de mis hijos, mis amigos. Yo diría que es único.
Ya sabes que yo he sido el animador durante muchos años y sigo participando en lo que me dejan y puedo.

ESPE SANCHEZ
Si de Madrid dicen que se va al Cielo, puede imaginarse a donde se irá desde Pancorbo.
Las fiestas han sido siempre muy buenas y lo siguen siendo.

LUCIA MARTINEZ
Llevo muchos años viviendo aquí y soy muy feliz. Sus gentes, su historia y su paisaje son su mejor bandera.
Las fiestas son muy buenas pero yo prefiero las de Lerma.

GOYO GARCIA
Pancorbo, para mí, lo es todo y por ello sigo luchando, por mejorarla.
En mi juventud, las fiestas eran mejores y las vivíamos con más intensidad y una mayor alegría.

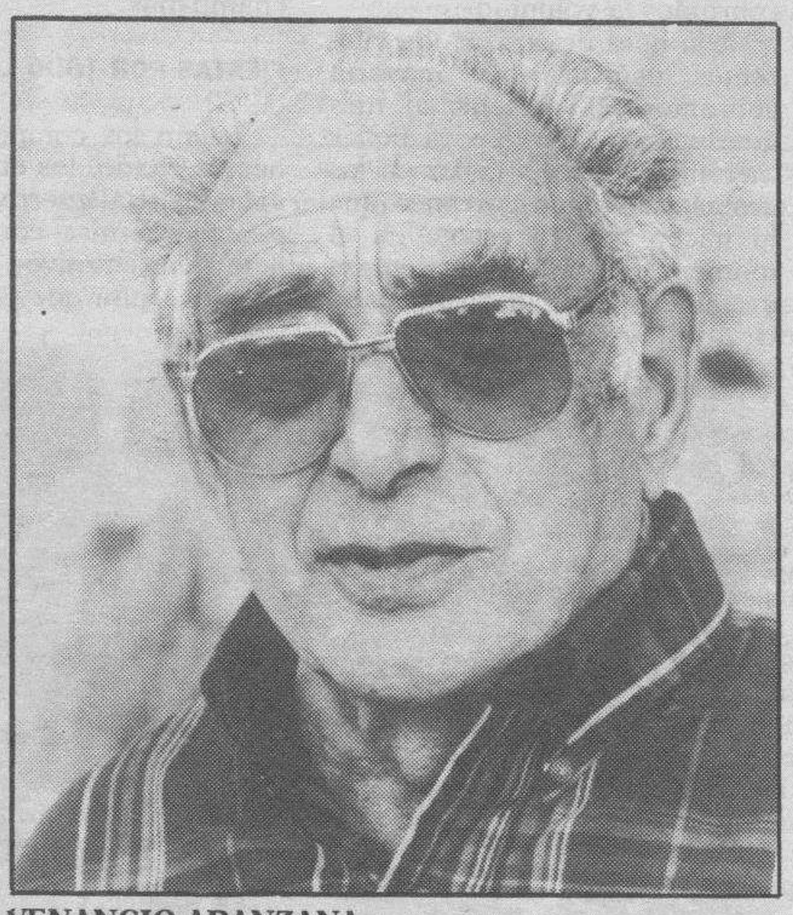

VENANCIO ARANZANA
Pancorbo es la mejor villa de España y parte del extranjero.
Las fiestas las veo muy buenas, tanto para los que ya somos viejos, como para la juventud.

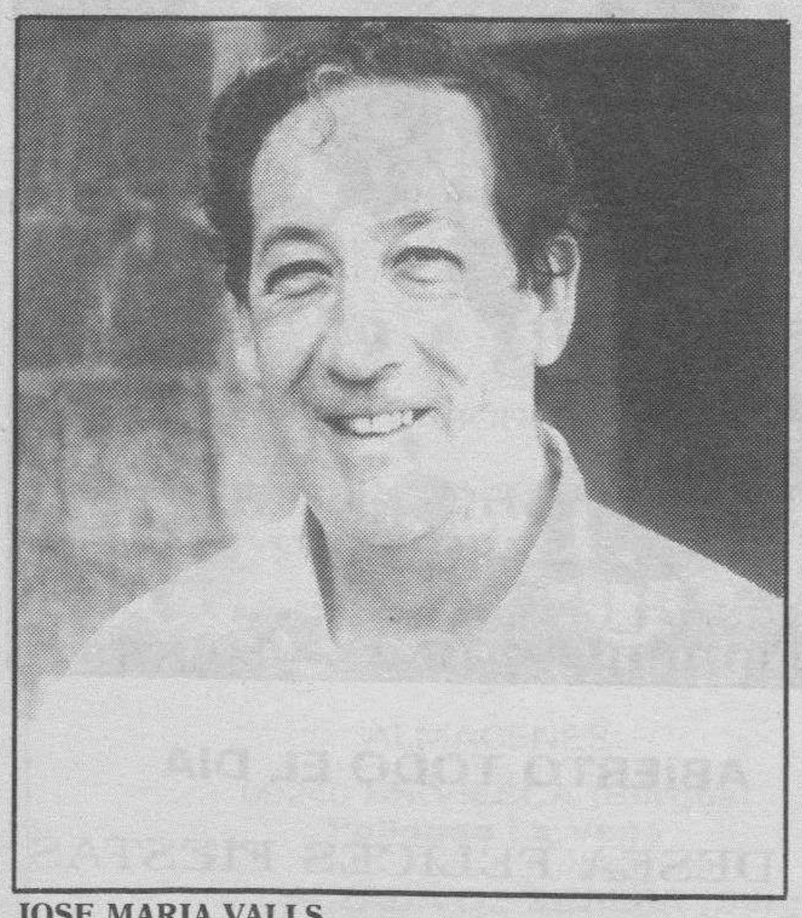

JOSE MARIA VALLS
Es un alto en el camino, en el trabajo y en el estrés que mi cuerpo tiene que aguantar en Barcelona.
Las fiestas de Pancorbo son típicas y reflejan el vivir cotidiano de un pueblo.

ASUN ESPAÑA
Pancorbo es mi pueblo y mi corazón, con su historia, sus paisajes y sus raíces.
Las fiestas son un convivir más alegre y motivo de que la gente volvamos a vernos después de un año.

MARIA TERESA GUZMAN
Por ser una mezcla de sentimientos, sensaciones y de paisajes; mi pueblo es único en el mundo.
Podemos decir que las fiestas son una mezcla de lo anterior y que nos sirve para estar todos más unidos.

M.C.D. 2018

FIESTAS DE ACCION DE GRACIAS

La Asociación de la Tercera Edad proyecta hacer un grupo de teatro

Los jubilados pancorbinos son grandes viajeros a quienes les gusta estar en forma

CHELIS
PANCORBO

GREGORIO García preside la Asociación de la Tercera Edad, «en Pancorbo somos 143 jubilados, aunque en la Asociación sólo están 90», cuyos miembros disfrutan de unos locales para jugar, ver la televisión y se habla de la cosecha y de lo que pasa por el mundo.

«Contamos con una biblioteca, que usamos también como secretaría, y con otro local en el que jugamos, hablamos y vemos la televisión, especialmente los partidos de fútbol y las corridas de toros». Los jubilados pancorbinos se muestran contentos del trato que reciben, «tenemos la asistente social y la animadora socio-cultural que acuden todas las semanas, por otro lado las monjas de Pancorbo están haciendo una extraordinaria labor».

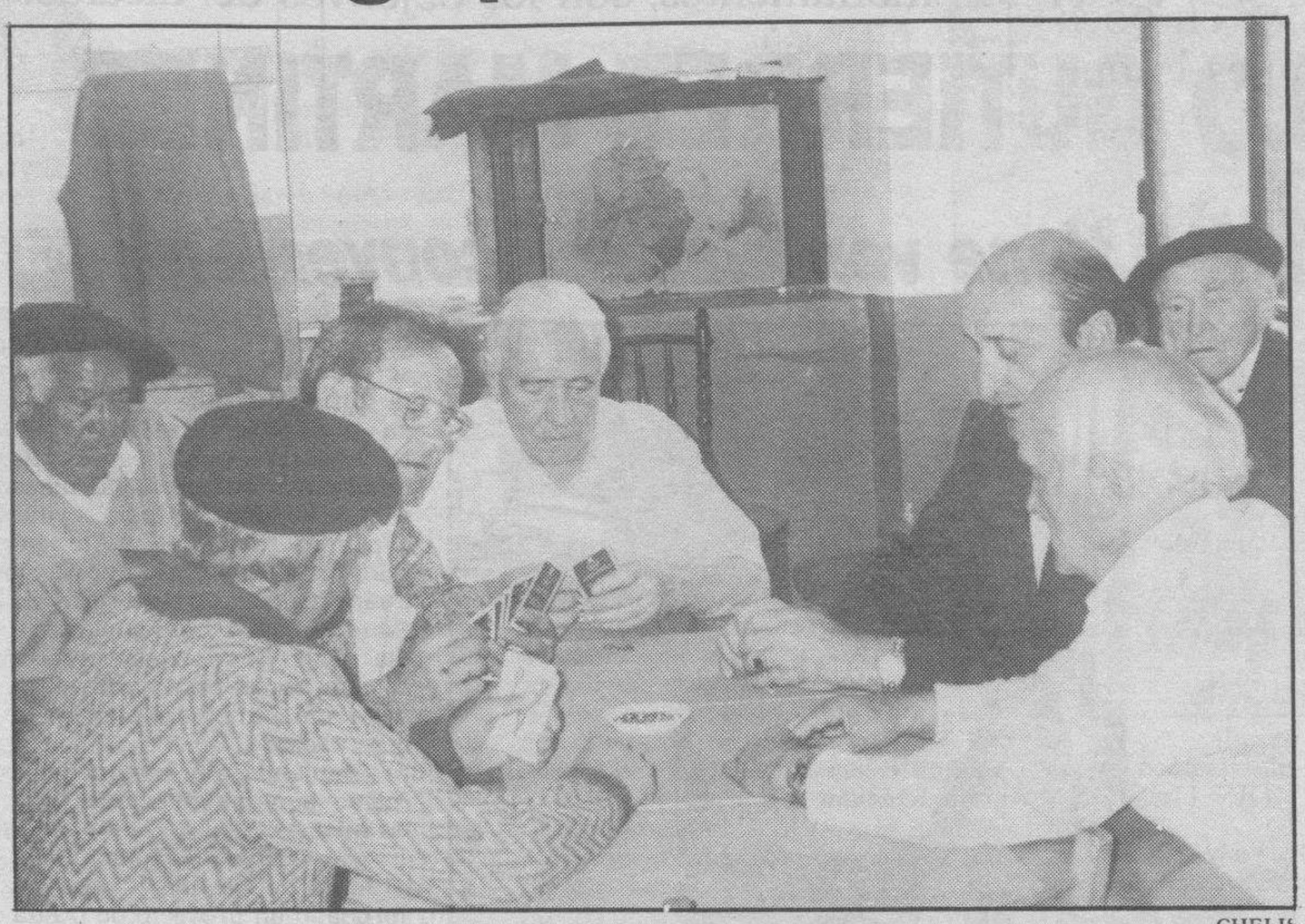

CHELIS

Los 90 socios jubilados acuden a los locales para jugar a las cartas y pasar un rato agradable.

A los jubilados impedidos de Pancorbo se les atiende en todo momento «tenemos varias chicas que les hacen la compra, la comida, lavan la ropa... y aquí intervienen las monjas».

Los jubilados pancorbinos son grandes viajeros, «este verano tenemos siete excursiones a diferentes playas», les gusta mantenerse en forma, «teníamos una profesora de gimnasia, pero al quitarnos varias paradas de trenes, hemos tenido que dar las clases nosotros mismos» y en su mente tienen grandes proyectos, «nos gustaría hacer un grupo de teatro y un coro».

PROGRAMA DE ACTOS

❑ Las fiestas empezarán a las 9,30 con el cohete anunciador, seguido del pasacalles tradicional. A las 12 tendrá lugar la Santa Misa. Por la tarde está previsto un partido de fútbito entre casados y solteros, en el polideportivo municipal. A las 21 comenzará un baile en la plaza amenizado por la orquesta «Vado Permanente». Por la noche verbena.

El día 28 comenzará con el tradicional encierro a las 7 de la mañana. A las 12,30 se oficiará una Misa de Difuntos. Por la tarde se soltarán las vaquillas en la plaza de toros. Seguidamente se desgustará, el de té de Pancorbo. Más tarde, comenzará el baile, en la plaza de localidad, amenizada por la orquesta «Nervión». A las 23 horas, toro de fuego.

El último día de fiesta se iniciará con el encierro para continuar con un recorrido en tren neumático por la localidad y sus alrededores. A las 18 suelta de vaquillas en la plaza de toros. Baile con gramola a las 21 para finalizar las fiestas a las 4,30 de la madrugada.

Combatir el aislamiento de la mujer, fin de la Asociación de las Amas de Casa

Este fin de semana exponen trabajos en bisutería hechos por las asociadas

CHELIS
PANCORBO

REMEDIOS Calzada es la presidenta de la Asociación de Amas de Casa y Consumidores de Pancorbo, una Asociación de ámbito comarcal que cuenta con 45 miembros.

Desarrollar campañas de educación y formación, combatir el aislamiento de la mujer y mejorar su interrelación, son algunos de los fines de la asociación. «Hacemos cursos de corte y confección, tenemos un taller de cerámica, damos conferencias y también vamos a preparar un curso de tapices –cuenta Remedios– y organizamos viajes educativos».

Hoy precisamente inauguran una exposición de trabajos en bisutería, hechos por las asociadas, que podrán verse hasta el domingo en el escaparate del estanco.

Para ello cuentan «con las cuotas, ayudas de la Diputación y Ayuntamiento, y con la CEAS de Miranda».

CHELIS

Remedios Calzada, presidenta de las Amas de Casa.

Remedios Calzada, una joven señora que quiere elevar alto a la mujer pancorbina, una mujer que tiene siglos de buen hacer, pieza fundamental en la historia y leyenda del viejo Pancorbo.

HOTEL DE PANCORBO
PANCORBHOTEL, S. L.

Carretera Madrid-Irún
Telf.: 947 / 35 40 00
Fax: 35 42 90

PANCORBO
(Burgos)

Monumento al Pastor
Ctra. Madrid-Irún, Km 308 - Telf.: 34 43 75
AMEYUGO (Burgos)

Restaurante · Horno de asar
Bar · Tienda de regalos
Camping

M.C.D. 2018

FIESTAS DE ACCION DE GRACIAS

ENTREVISTA CON EL ALCALDE DE MONASTERIO DE RODILLA

Monasterio vive de la agricultura y de la Nacional 1. Garantizar el abastecimiento de agua y mejorar la iluminación de la travesía, además de procurar que los turistas visiten sus monumentos, son los objetivos del alcalde.

GONZALO GUTIERREZ MARTINEZ

«Que pase la N-1 tiene ventajas e inconvenientes»

El proyecto de traída de aguas, aprobado por la Junta, costará 29 millones

F. TRESPADERNE
MONASTERIO DE RODILLA

AL igual que otras localidades de la provincia, Monasterio es conocido gracias a la carretera N–1 y a sus monumentos. La carretera es una realidad con la que conviven los 250 vecinos de sus tres barrios, La Brújula, Monasterio y Santa Marina.

-¿Qué supone para Monasterio que su casco urbano esté atravesado por la N–1?

-Tiene ventajas e inconvenientes. La carretera entraña cierto peligro, que estamos tratando reducir máximo. Este año se ha logrado que esté prohibido adelantar en toda la travesía por el casco urbano y también se ha mejorado la señalización, que es bastante buena. Entre las ventajas hay que destacar que los establecimientos de La Brújula y del pueblo viven –en buena medida– de ella.

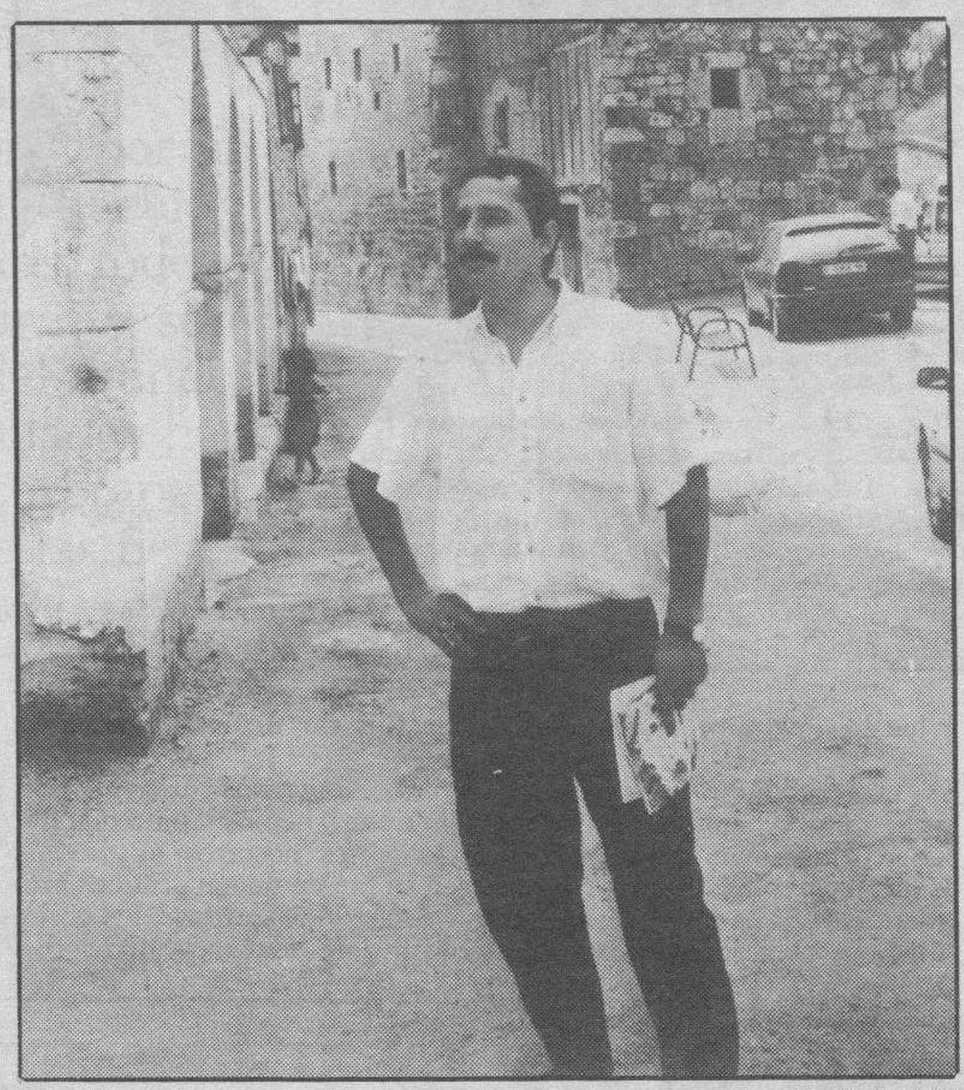

MONTEJO

Gonzalo Gutiérrez quiere que los turistas visiten los monumentos.

-Para reducir ese peligro ¿qué se puede mejorar en la N–1?

-Queremos que el MOPT regule y acondicione la zona derecha de La Brújula –donde se ubican los establecimientos de hostelería–, que se encuentra en malas condiciones y con unos accesos poco seguros. Es importante que se hagan unas isletas de entrada para evitar el peligro existente. En este sentido, tengo que decir que ya se están realizando una serie de estudios para acondicionar toda esa zona. Por lo que respecta al paso por el casco urbano, el Ayuntamiento quiere mejorar la iluminación.

-Hablando de instituciones ¿cómo son las relaciones con las mismas?

-Son buenas. Recientemente, la Junta de Castilla y León ha aprobado un proyecto de traída de agua, con un presupuesto de 29 millones de pesetas. El 90% de la inversión correrá a cargo de la Junta y el resto del Ayuntamiento. Con esta importante obra de infraestructura –que comenzará en el 94– tendremos garantizado el abastecimiento.

-¿Qué otras actuaciones tienen previstas para el 94?

-La primera y más importante, reformar toda la iluminación de casco urbano que se trata de una red eléctrica bastante vieja. La segunda terminar la pavimentación de algunas zonas y adecentar las instalaciones deportivas que tenemos en el colegio. También existe la intención de construir un campo de fútbol, pero de momento estamos estudiando su ubicación.

-¿El turismo es una fuente de ingresos?

-La verdad es que los turistas paran, pero no se quedan en Monasterio y eso tiene que cambiar. Tenemos que lograr que se queden a visitarnos. Monasterio tiene muchas cosas que mostrar y además está dotado con todo tipo de servicios e incluso camping y piscinas.

-En estas fiestas de «Acción de Gracias», ¿cual es el mensaje para su conciudadanos y visitantes?

-Muy sencillo, que disfruten de los actos y que durante el resto del año sigan colaborando con la Corporación como lo vienen haciendo. Con el esfuerzo de todos lograremos que Monasterio sea –día a día– un lugar de encuentro y de convivencia.

Más turismo

MONASTERIO.– La localidad es uno de los lugares de La Bureba que mayor historia tiene y buena muestra de ello son sus restos arqueológicos, las ruinas del castillo, la calzada romana y la ermita románica de «Nuestra Señora del Valle».

El Ayuntamiento está empeñado en mejorar y conservar estos bienes culturales, que deben convertirse en su mejor escaparate de cara al turismo. «Nuestra principal joya arquitectónica es la ermita y por esos estamos realizando mejoras en ese paraje. Este año hemos colocado unos asadores –en la zona del manantial– y próximamente iniciaremos una repoblación forestal, en esa zona. También plantaremos árboles en el camino entre los dos barrios, ya que los olmos se han secado», manifiesta el alcalde.

Este precioso paraje es un lugar idóneo para pasar una jornada festiva. Muchos burgaleses ya lo conocen y se acercan con su familias a disfrutar de este entorno natural, que poco a poco está siendo dotado de todo lo necesario para pasar una jornada en el campo.

ZONAS DE DESCANSO

Monasterio de Rodilla, también cuenta con otros lugares de esparcimiento en la N–1 y en el puerto de La Brújula, pero su estado de conservación no es tan bueno en esta época estival.

Esas zonas de descanso de muchos viajeros –con fuentes, mesas y asadores– no están en las mejores condiciones higiénicas. «El estado es lamentable. Otros años el MOPT colocaba unos contenedores grandes, pero este los han sustituido por unos bidones pequeños y la basura está por el suelo. Es urgente que se realice una limpieza de todas estas zonas, que son muy utilizadas», apunta el alcalde.

Otros atractivos como el camping y las piscinas hacen, de esta localidad, un buen punto –dentro de la N–1– para hacer un alto en el camino y disfrutar del paisaje y de lo mucho que ofrece Monasterio de Rodilla.

BAR - RESTAURANTE
«La Brújula»

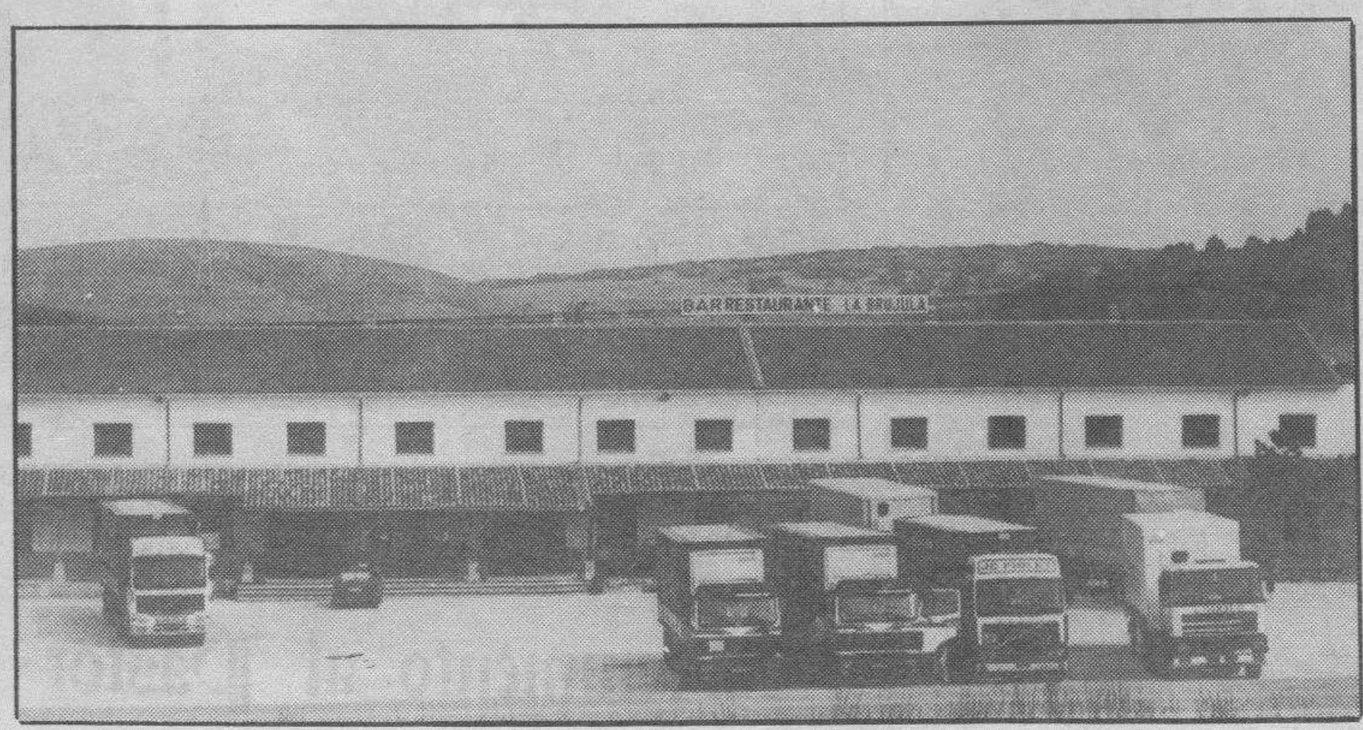

AMPLIOS SALONES PARA GRUPOS
Ctra. Madrid-Irún. Km. 259,500 – ☎ (947) 43 03 44 – FAX: 43 03 85. – Particular: (947) 59 43 26.
MONASTERIO DE RODILLA (Burgos)
FELICES FIESTAS

CEREALES - ABONOS
ARNAIZ
Teléfono 59 43 16
MONASTERIO DE RODILLA (Burgos)
OS DESEA FELICES FIESTAS

M.C.D. 2018

FIESTAS DE ACCION DE GRACIAS

Una «reina» y dos damas de honor para unos días muy ajetreados

CHELIS
MONASTERIO DE RODILLA

SI las niñas Jone Manrique, de seis años, e Irene Ruiz, de tres años, son la reina y dama infantil de Monasterio de Rodilla, a Mónica Monreal le cabe el honor de ser su primera reina, «es la primera vez que la han elegido, lo mismo que a las damas».

A sus 17 años, esta estudiante de Administrativo manifiesta que «mi novio fue el que más se emocionó con la elección» y asegura que aún no tiene decidido qué va a ser de mayor, «tal como están las cosas es difícil predecir lo que hará».

Estudiosa, sensible, cariñoso, «vaya, vaya, que aunque en Monasterio no hay playa, sí tenemos mucha alegría», manifiesta con coqueta sonrisa, a la vez que nos cuenta que «paso de la historia de mi pueblo, me gusta vivir el presente y el presente de mi pueblo se puede decir que es bueno».

A Mónica le gusta toda clase de música y «pese a que tendré que asistir a todos los actos oficiales, puedes estar seguro que participaré y gozaré a tope de todos los festejos anunciados, por el momento días pasados ya lloró de alegría en actos preliminares a las fiestas, «eso fue cuando mi pueblo ganó al Briviesca».

Su mayor deseo como reina, «es que haya mucha juerga, que todos lo pasen muy bien y que acudan todos los chicos guapos de la provincia para que les haga mi príncipe».

MIRIAM IBEAS, DAMA DE HONOR

Estudiante de peluquería en Burgos, a sus 17 años considera un honor «ser dama de las fiestas de mi pueblo, máxime cuando es la primera vez que se eligen» y pese a su juventud ya piensa en hacer grandes cosas en su futuro, «ideas tengo muchas, ya veremos luego si puedo llevarlas a efecto.

Me gustaría establecerme en mi pueblo, aunque sólo fuese unos días a la semana y también quiero dedicarme al diseño de peinados».

Miriam se define como «muy sensible, hasta el punto que ciertos problemas del mundo me afectan en mi carácter»; emocional, «río por cualquier cosa, hasta el punto que muchas veces se enfada mi novio, y sólo lloro cuando me caigo de la bici delante de mis amigos».

Que todo el mundo lo pase bien, «especialmente la juventud», es el deseo de la guapa dama, quien se compromete «a conceder un baile a todos los forasteros que vengan a las Fiestas de Monasterio».

JUDITH GIL, UNA DAMA DEPORTISTA

Nacida y con residencia en Barcelona, Judith Gil aprovecha cualquier ocasión para pasar unos días en su Monasterio querido, «es que aquí lo paso bomba».

A sus 18 años, estudia Empresariales, «quizás dentro de algunos años necesiten en el pueblo mi trabajo», y mientras esa esperanza llega, «procuro que al menos mis amigos sepan que existe este lugar porque tiene mucha historia y monumentos preciosos».

Su novio catalán y sus padres fueron inmediatamente informados de que la habían elegido dama, «les llamé por teléfono y sintieron una gran alegría».

Mujer afectiva y muy sensible, «pese a que digan que los jóvenes no tenemos corazón, los problemas del mundo también nos afectan».

Se considera ante todo y sobre todo una gran deportista, «me gusta practicar todo tipo de deportes, especialmente la natación» y a la hora de elegir otras actividades, «pues me quedo con la música y la televisión».

Con el deseo de que todo el mundo, se lo pase bien y «mi invitación a todos los burgaleses a que nos visiten, que en Monasterio hay jóvenes muy guapas».

Nos despedimos de la guapa morenaza, que divide sus sentimientos entre la tierra que la vio nacer y la de sus padres, «si pudiese las pondría juntas a las dos».

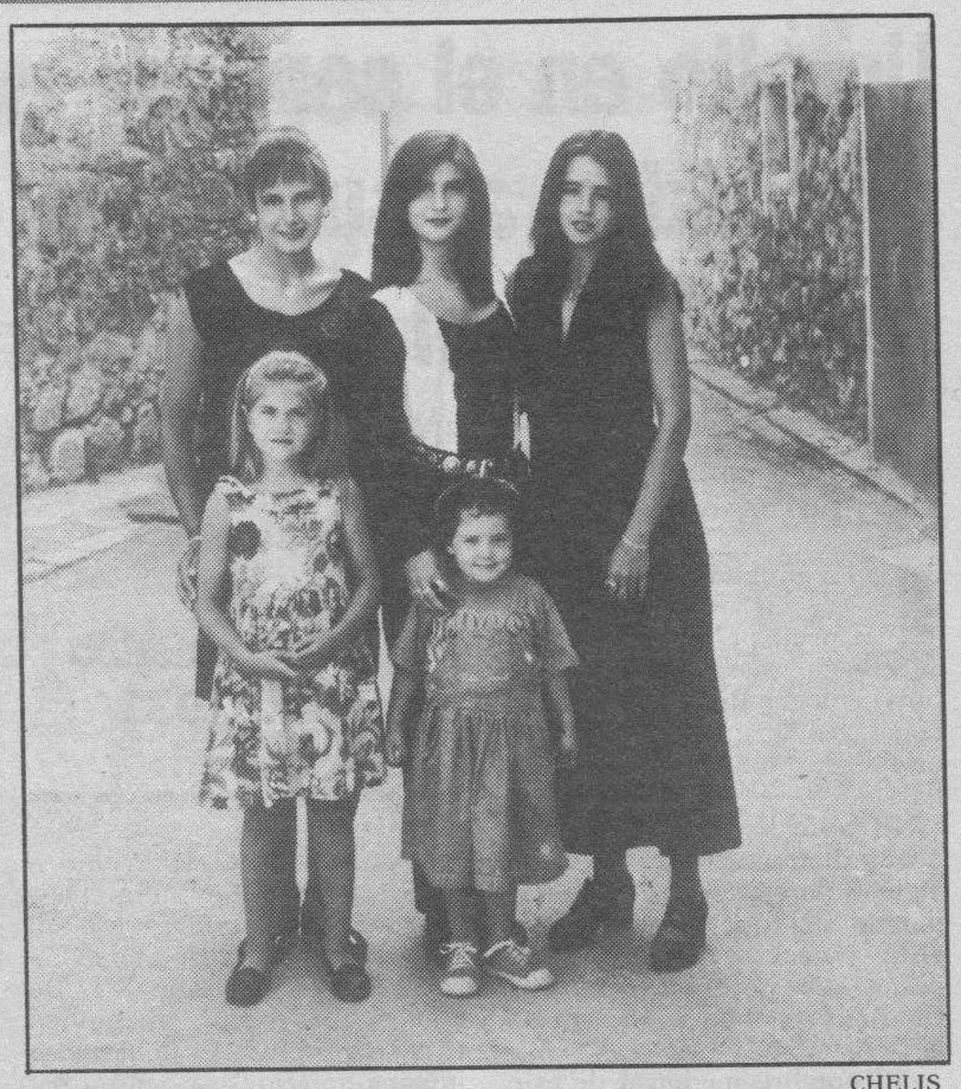

CHELIS
Las 3 jóvenes compartirán reinado con la reina y dama infantiles.

Una comisión se encarga de organizar y confeccionar el variado programa de actos

F. TRESPADERNE
MONASTERIO DE RODILLA

❑ El Ayuntamiento delega en una comisión la realización del programa de actos festivos. En esta ocasión la comisión ha estado formada por Antonio José Ibeas, Fernando Ruiz e Inmaculada Alonso, que vienen a representar a todos los grupos de edad y que han procurado «dar gusto a todos».

Del variado programa destacan el Campeonato de Bolos, la «suelta del cochinillo», la actuación del grupo de danzas «Justo del Río» y el atractivo del «Chamizo–Pub», lugar donde se realizarán las chocolatadas y el fin de fiesta.

Verbenas, variados concursos, cencerradas y todo una serie de actos –con el encanto de antaño–, están recogidos en el programa.

Con estas actividades quieren «premiar a los labradores por su labor en el campo y agradecer a los veraneantes su presencia en la localidad». Su objetivo es poder contar con «vaquillas». «Pero el presupuesto tendrá que ser mayor» apuntan.

MONTEJO
Antonio José Ibeas, Fernando Ruiz e Inmaculada Alonso, forman la comisión popular de festejos.

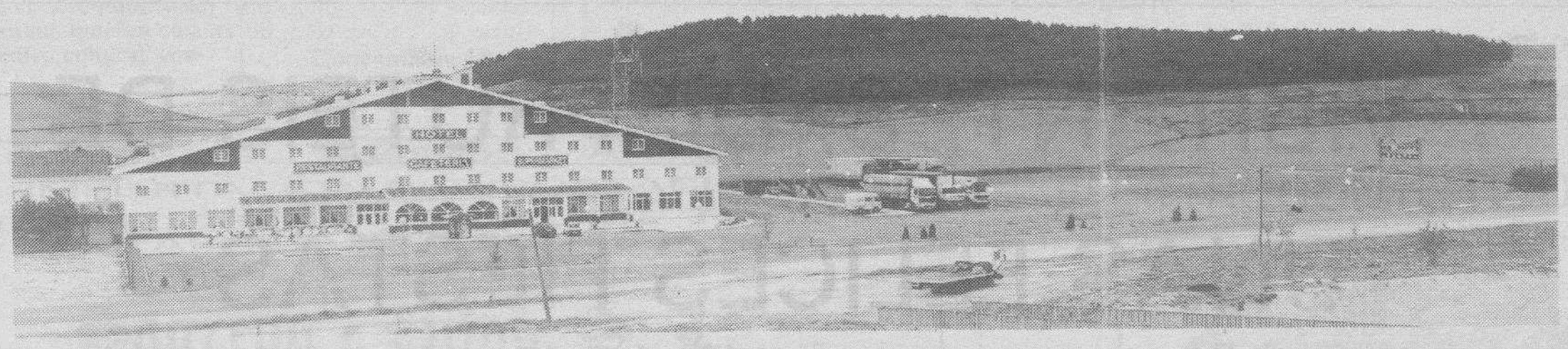

HOTEL LA BRUJULA AREA DE SERVICIO

Km. 259, N.º 1 – Madrid-Irún «La Brujula» – Telf. (947) 43 03 91 – Fax 43 04 25 – 09292 BURGOS

M.C.D. 2018

FIESTA DE ACCION DE GRACIAS

Un alto en el camino, para admirar su ermita románica y el castillo

«Nuestra Señora del Valle» fue declarada monumento histórico-artístico en el año 1931

MARIA JOSE FERNANDEZ
MONASTERIO DE RODILLA

LA antigua «Tritium», una de las mansiones de la principal calzada romana que atravesaba la provincia de Burgos, es según concluyen las investigaciones, el origen de Monasterio de Rodilla.

El poblado autrigón y romano asentado escogió, sin duda alguna, un estratégico emplazamiento del que se divisa una vista excepcional que abarca desde «Las Mamblas» a «Los Obarenes» y toda la «Sierra de la Demanda».

El nombre medieval de este importante núcleo histórico, fue simplemente Monasterio. El apellido «de Rodilla» le sobrevino a mediados del siglo XIII. En aquella época, el pueblo se encontraba dividido en dos barrios relativamente separados que gozaron de algunos privilegios de un mercado que se celebraba los sábados.

A dos kilómetros al Oeste de Monasterio en dirección a Temiño, se alza una hermosa y bien conservada ermita representativa del románico burgalés, la de «Nuestra Señora del Valle».

Esta ermita es el último vestigio del antiguo monasterio allí existente, anexionado al de Oña a comienzos del siglo XII. De ella proceden un magnífico Cristo del siglo XII y la hermosa imagen de «Nuestra Señora del Valle», ubicada hoy en la iglesia parroquial de Monasterio.

ELEMENTOS ROMANICOS

Cada uno de los elementos románicos que exhibe esta valiosa ermita que destaca sobre un vallejo verde, aparecen claramente diferenciados y a la vez, preciosamente unidos. La ermita presenta la habitual planta de cruz latina románica con leve insinuación. Asímismo, alejada del más puro románico, se encuentra la fachada orientada al Norte que contiene.

Características más concordantes con el estilo al que representa son, la absoluta primacía del macizo sobre el vano y la escasa altura del edificio. El ábside, orientado hacia el sol naciente, se encuentra recorrido por tres arquerías ciegas, apoyadas en pilastras rectangulares y cubierto por un tejado cónico sostenido por varios modillones.

Sobre el crucero del edificio se levanta la torre cuadrada. La portada, románica en sus elementos y disposición (abocinamiento, motivos decorativos de ajedrezado, puntas de diamente, etc.) muestra influencias orientales en el apuntamiento de su arco.

MONUMENTO HISTORICO

La ermita de «Nuestra Señora del Valle», donde se funden la pureza del románico, la presencia de aires orientales y el preanuncio del gótico, fue en 1931 declarada monumento histórico-artístico nacional. Esta declaración ha permitido que este monumento permanezca en buen estado de conservación y que sea el lugar más visitado de la localidad.

Pertenecientes al mismo siglo XII, Monasterio de Rodilla, cuenta con las ruinas de un castillo construído por el «Conde de Bureba». Actualmente se conservan los restos de lo que fue la torre del homenaje y algunos trozos de lienzo al Sur.

MONTEJO

El precioso paraje donde se encuentra ubicada la ermita es muy frecuentado por los burgaleses.

EL AYUNTAMIENTO DE
MONASTERIO DE RODILLA
OS DESEA A TODOS LOS VECINOS
Y VISITANTES, DISFRUTEIS DE
UNAS FELICES FIESTAS

Monasterio de Rodilla, 27 de Agosto de 1993

M.C.D. 2018

FIESTAS DE ACCION DE GRACIAS

Pavimentación y el Ayuntamiento son los principales objetivos del regidor pedáneo

Alfonso González se queja ante la ausencia de dinero recibido por el pueblo del Ayuntamiento

CHELIS

LOS problemas que tiene que resolver Villalómez fueron la causa de que en la última legislatura no saliese regidor, por lo que hubo que esperar a una segunda vuelta. Alfonso González, alcalde pedáneo desde hace un par de años, se ha propuesto conseguir lo mejor para su pueblo.

Se queja de que desde qué está en el cargo no ha recibido ni una «sola peseta del Ayuntamiento, muchas promesas por parte de la Junta, que me han exigido infinidad de papeles y al final no me han dado nada y ha sido la Diputación la única que se ha acordado de nosotros, aunque tampoco al nivel que hubiésemos deseado».

La población se dedica fundamentalmente a la agricultura, siendo una industria de yeso la causante de que no exista paro, «trabajan unas 35 personas y al no existir mano de obra en el pueblo, tienen que cogerla en los pueblos cercanos».

El estado ruinoso del Ayuntamiento, la pavimentación de las calles y la construcción de un pequeño polideportivo constituyen los objetivos inminentes del regidor pedáneo. «Villalómez cuenta con unos 80 habitantes en invierno que se triplican en verano, por lo que tenemos que procurar darles un mínimo de comodidades, máxime si tenemos en cuenta que la mayoría acuden casi todos los fines de semana». Sin embargo, al no contar con un presupuesto y pese a que cuentan con ingresos fijos de la industria, monte y coto mancomunado, les resulta muy difícil acometer las obras que el pueblo demanda, aunque González afirma que al menos la pavimentación ya está en marcha, «se ha finalizado la primera fase, la segunda cuenta con un presupuesto de casi cinco millones y la tercera ya veremos cuando se hará».

Respecto al Ayuntamiento, que está en ruina, quieren convertirlo en centro cultural, consulta del médico y sala de reunión del concejo.

CHELIS

El pueblo quiere convertir el Ayuntamiento en centro cultural y consulta médica.

Pese a que el río Oca lleva buenas truchas y a los veraneantes se les ha hecho una zona ajardinada que sirve como piscina, el edil pedáneo piensa «que el embalse del Oca puede ser la salvación para el pueblo». Asimismo, se muestra muy satisfecho porque desde hace quince días se pueden ver todos los canales de televisión, hay que darse cuenta que el invierno es muy duro y si a la población no le damos las mínimas comodidades, se marcha».

El regidor aprovecha también la ocasión, al hablar de los festejos, para «invitar a todos los burgaleses a que nos visiten, somos un pueblo que tiene poco dinero pero nos sobra alegría y estamos deseando demostrar que somos unos grandes anfitriones».

CHELIS

Alfonso González, alcalde pedáneo de la localidad.

Actos festivos

❑ Esta noche, a las 21 horas, se dispara el cohete anunciador de las fiestas, seguido del volteo de campanas y la lectura del pregón a cargo del alcalde, Alfonso González. Los vecinos y visitantes estallarán en júbilo y los actos festivos no cesarán hasta bien entrada la noche del domingo.

Tras la proclamación de las bellas señoritas, elegidas reinas juvenil e infantil de las fiestas junto con sus damas de honor, se presentarán las tres nuevas peñas de la localidad. Concluirá la jornada del viernes con la verbena amenizada por el grupo «Impacto» y la chocolatada.

Mañana, sábado, tras despertarse con alegres pasacalles habrá juegos durante todo el día: futbito, carrera de sacos, campeonato de brisca, etc. Por la tarde, el baile y la chocolatada infantil darán pie al concurso de disfraces. Una verbena popular amenizada por «Manhattan» cerrará los actos del día.

Finalmente, el domingo tendrá lugar la esperada carrera de galgos con participación de grupos de Castilla y León, Rioja y Navarra. El acto central será la misa de Acción de Gracias y la procesión, acompañada por el grupo de danzas de Belorado que posteriormente ofrecerá un variado recital de folklore burgalés. Después, el baile vermut entretendrá al personal hasta la hora de comer.

Por la tarde, los juegos infantiles serán el prolegómeno del baile y del sorteo del cordero y jamón que dará lugar al fin de fiestas.

ELECTRONICA
VICENTE
TV - COLOR Y VIDEO
MUEBLES DE COCINA
ELECTRODOMESTICOS
Concepción, 16 – Telf. 26 35 50 - 09002 BURGOS

TV - COLOR Y VIDEO
MUEBLES DE COCINA
YOIS
ELECTRODOMESTICOS
Eladio Perlado, 42 - Telf. 21 58 72 - BURGOS

CEREALES – ABONOS – A.T.-3729
IMPORTACION Y EXPORTACION
DISTRIBUIDOR COMERCIAL DE CAMPSA
PARA GASOLEOS A-B-C
SERVICIOS A DOMICILIO
Sagredo e Hijos, S. L.
OFICINAS:
09240 BRIVIESCA (Burgos)
Calle Mayor, 66
☎ 59 04 60 - 59 01 48 (5 líneas)
Fax 59 09 49
ALMACENES EN:
09244 CALZADA DE BUREBA (Burgos)
Ctra. Madrid-Irún, km. 290
09240 BRIVIESCA (Burgos)
Polígono La Vega
CASTIL DE PEONES
Km. 271

ELECTRODOMESTICOS
EL BATURRO
C/. Redecilla del Campo, 3
Teléfono 58 03 49 09250 BELORADO (Burgos)

M.C.D. 2018

FIESTAS DE ACCION DE GRACIAS

Reina y damas, «representantes de una juventud sana»

Estrella, la reina, asegura que estas fiestas son las mejores de todo el valle

ESTRELLA Conejo, a sus 19 años, es la «reina» de las fiestas. Estudiante de enfermería, trabaja de camarera en Llodio, «me considero una mujer sensible, cariñosa y pienso que el mundo tiene que cambiar mucho».

A Estrella no le importaría acudir en ayuda de los necesitados «incluso estaría dispuesta a marchar a los países más subdesarrollados». Ser reina, «pese a que pienso que tengo gran responsabilidad por representar a las mujeres de mi pueblo, no creo me vaya a impedir que me prive de gozar en las fiestas», ni tampoco que no saque tiempo para estar con su novio, «de eso puedes estar seguro, además se alegró muchísimo que la Comisión se acordase de mí». Estrella aprovecha la ocasión «para invitar a los jóvenes burgaleses a que nos visiten».

Marisa Contreras es una guapa y morena moza que a sus 17 años ha sido elegida dama de honor «es un honor acompañar a la reina». Esta estudiante de primero de bachiller «acabo de finalizar la reforma», manifiesta no tener novio, «es que soy vergonzosa, aunque también muy cariñosa y me gusta aliviar y animar a la gente», considera que lo mejor de las fiestas, «son los chicos y la unión del pueblo».

La rubia Raquel Sagredo tiene 16 años y es la otra dama; «estudio 2º de BUP y no se qué haré luego», de momento cuenta que sintió gran emoción, «en parte soy la representante de una juventud sana que puede serlo mucho más». Entre sus hobbys favoritos, los deportes, viajar y la música moderna. De Burgos, su lugar de residencia, «me traería las piscinas y me llevaría la simpatía con la que en el pueblo se acoge a los forasteros», siendo su mayor deseo, «que haga buen tiempo y que todo el mundo se lo pase muy bien».

CHELIS

Arriba, Estrella, Marisa y Raquel, las tres reinas juveniles, posan junto a Thais, una de las damas infantiles, que sólo cuenta con 6 años.

Abajo, a la izquierda, Diana Balbás Sanz, de ocho años, reina infantil de las fiestas; y a la derecha, Natalia Benito Román, de 6 añso, la otra dama infantil.

LA JUNTA ADMINISTRATIVA DE VILLALOMEZ

OS DESEA A TODOS LOS VECINOS Y VISITANTES DISFRUTEIS DE NUESTRAS FIESTAS

VILLALOMEZ, 27 DE AGOSTO DE 1993

M.C.D. 2018

FIESTAS DE ACCION DE GRACIAS

En Villalómez mandan las mujeres

Las féminas de la localidad tienen dos cooperativas en las que hacen cajas y planchan calcetines

CHELIS

LAS mujeres de Villalómez han acordado en asamblea, «que al menos en los tres días de fiestas mandemos nosotras, luego ya veremos», ese ya veremos se debe a que la mayoría viven en Burgos y Bilbao, lo que no impide que vayan al pueblo casi todos los fines de semana y que las que queden ayuden a sus maridos en el campo.

Por otra parte, las mujeres reclaman al Ayuntamiento, «una Casa de Cultura en la que podamos juntarnos todas y los jóvenes puedan realizar actividades». En Villalómez hay mucha juventud, prueba de ello son los 23 niños que acuden a la escuela en Belorado, manifiesta Marisa, una joven madre que tiene dotes de artista.

Asimismo hay dos cooperativas de mujeres que hacen cajas y planchan calcetines, comenta Mariví, mientras el numeroso grupo reunido también demanda una piscina «ya que en la zona ajardinada el río lleva muy poca agua».

Dolores es una de las señoras que más marcha tiene en la población, «aquí existe mucha unión, todo el mundo colabora en las fiestas y en la procesión y como colofón, celebramos una gran cena de hermandad», quizás esta unión les lleve en un futuro no lejano a fundar la Asociación de Amas de Casa, «queremos hacer manualidades y mucha gimnasia con el fin de conservarnos todas guapas y tener contentos a nuestros maridos que son los mejores».

CHELIS

Las mujeres son numerosas y muy «marchosas» en Villalómez, con muchos proyectos en la cabeza.

CHELIS

A pesar de ser pequeño, Villalómez tiene bastantes jóvenes y niños.

LA JUVENTUD ES DEPORTISTA

Antonio Melchor es el seleccionador local, «como puedes comprobar tenemos gran material humano, por lo que hacemos torneos locales y comarcales de fútbol, futbito y pala corta, habiendo ganado muchos trofeos». Los jóvenes están encantados con su seleccionador, «lo malo es que como es tan bueno a lo mejor se lo llevan los grandes equipos», apostillan, mientras todos intentan convencerle para ser titular.

M. Benito, un experto organizador de festejos

CHELIS

Manuel Benito es el concejal de festejos y lleva organizando los festejos más de ocho años sin remuneración. La imaginación ha primado sobre cualquier otro concepto, «comprenderás que con un presupuesto de 600.000 pesetas tienes que realizar muchas maniobras, máxime si tenemos en cuenta que en las fiestas de Acción de Gracias contaremos con tres orquestas y una comparsa».

Conseguir que la población y sus visitantes olviden sus problemas al menos por tres días es el objetivo de Benito, «para ello hemos creado tres peñas este año, la de los Pitufos para peques, la de los Sinson para los jóvenes de 15 años y la de Manos Negras para el resto de la juventud».

Los mayores también disfrutan con la procesión de la Virgen de la Cueva y con el grupo de danzas de Belorado. Asimismo vamos a celebrar el primer concurso de galgos, con participación de galgistas regionales, riojanos, navarros y cántabros.

No hay que olvidarse de los fuegos artificiales, bolos, mus y tute, así como de la cena de hermandad que será el cierre de las fiestas de Acción de Gracias.

Manuel Benito ya tiene preparado los trajes que reinas y damas lucirán en las fiestas, incluso tenemos prevista la venta de boletos para compensar las posibles pérdidas.

Que todo el mundo sea feliz es el deseo del delegado de fiestas, «por lo que deseamos que nos visiten cuantos más burgaleses, mejor».

YA
YESOS ALBI, S. A.
EXPLOTACION, TRATADO Y COMERCIALIZACION DE YESOS Y DERIVADOS
Canteras y fábrica en:
VILLALOMEZ (Burgos) ☎ (947) 59 09 50

* HI-FI
* VIDEO
* TELEVISION
* ELECTRODOMESTICOS
* ARTICULOS DEL HOGAR
* ASISTENCIA TECNICA

PANADERIA
LA PEDRAJA
VILLAFRANCA MONTES DE OCA
Teléfono (947) 58 21 20
09257 BURGOS

M.C.D. 2018

FIESTAS DE LA VIRGEN DEL ROSARIO

La construcción de un pozo, solución del problema del agua

❑ QUINTANAMANVIRGO/F. CRIADO.– El proyecto más importante que el Ayuntamiento ha conseguido este año es la construcción de un pozo, acabando así con el problema de la falta de agua en verano.

«El año anterior lo pasamos muy mal. Casi todo julio y agosto tuvimos que abastecernos con camiones cisternas», explica Teresa Alvaro, alcaldesa de localidad. «Por eso decidimos solucionarlo cuanto antes construyendo un pozo. Para ello pedimos una subvención a la Diputación de Burgos y la Junta de Castilla y León».

Las obras duraron un mes y en abril pudo quedar inaugurado. «Esta está un poco alejado del centro», comenta la alcaldesa. «Pero permite que todo el mundo disponga de agua en verano».

Dentro de la gestión municipal destaca el proyecto de acondicionamiento del centro urbano de la localidad. El alumbrado de diversas calles, así como el asfaltado un tramo de las afueras de la misma.

Sin embargo, el Centro Cultural de Quintanamanvirgo sigue buscando soluciones con las que animar la vida de la localidad en los meses de invierno. «Los jóvenes nos decidimos a formar QUIMANGO con el deseo realizar actividades que ayuden a la localidad». El año pasado pusieron en marcha un proyecto de enseñanza a adultos con el objeto de conseguir el Graduado Escolar.

F.LARA

La falta de agua es el gran problema que sufre la localidad.

Juegos, bailes y concursos en el apretado programa de fiestas de este año

❑ Hoy comienzan las fiestas en la localidad ribereña de Quintanamanvirgo, en honor de los santos mártires Facundo, Primitivo y la Virgen del Rosario y dentro del apretado programa de actos, esta tarde a partir de las 18,30 horas se disputará la final de juegos de mesa: mus, brisca, cinquillo, ajedrez y parchís. A las 20,30 horas, el diputado Angel Guerra leerá el pregón de las fiestas y a continuación el alcalde y la alcaldesa, se dirigirán a la tercera edad y ofrecerán un vino de la tierra. A las 24 horas se inaugurará el baile a cargo de la «Orquesta Latina».

El sábado por la mañana a partir de las 10 horas, dianas y pasacalles a cargo de los mozos y dulzaineros y a las 12,30 horas tendrá lugar la misa y se dará paso a la procesión en la que se danzará «la culebra». A partir de las 17 horas, la plaza del pueblo se llenará de los niños y jóvenes que participarán en los concursos y juegos infantiles. Todo el que quiera podrá competir por el primer puesto, en el concurso de «tarusa». A media tarde actuará la tuna de magisterio de Burgos y a las 21 horas se abrirá el baile. El grupo «Scanner», pondrá el nota musical a partir de la 1 de la madrugada.

El domingo dianas y pasacalles darán comienzo a la jornada. Después la Santa Misa a las 13,15 horas con la ofrenda floral a la Virgen del Rosario y la danza de «la culebra». Por la tarde, partido de pelota a las 18,30 horas y a partir de 19,45 horas espectacular desfile de carrozas acompañado del grupo «Ideal». Tras la celebración del XVIII desfile entrega de trofeos y rifa de jamón y vino. El conjunto musical «Ideal», amenizará la verbena a las 24 horas.

El lunes día 30, por la tarde suculenta merienda en «Torremoron» y gran chocolatada en el frontón.

PRELUDIO DE FIESTAS

Como prólogo a los festejos el Centro Cultural «Quimango», organizó su primera semana cultural. El día 23, tuvó lugar la exposición del tema sobre los problemas de la automedicación a cargo del Dr. Evelio Huiguera. El día 24, estuvo dedicado a los niños, con juegos, concursos y la proyección de una interesante película. Al día siguiente, hubo charla sobre animación cultural y concurso de repostería. El día 26 se dedicó al teatro con la puesta en escena a cargo del grupo de teatro «El Duende», de Gumiel del Mercado

DB

El concurso de carrozas es uno de los actos con mayor tradición y popularidad en las fiestas.

Deguste vinos de
TORREMORON
Bodega Nuestra Sra. del Rosario
Quintanamanvirgo – Teléfono 55 40 75
San Pedro de Cardeña, n.º 32 - Burgos
Teléfono 20 52 89
Invita con motivo de sus fiestas a todos sus clientes y amigos

Torremorón
Os desea FELICES FIESTAS
San Pedro de Cardeña, 32
Teléfono (947) 20 52 89
09002 BURGOS

El Ayuntamiento de QUINTANAMANVIRGO
Os saluda e invita a sus fiestas

AUTOCARES DE LAS HERAS
LINEAS REGULARES
Servicios discrecionales, nacionales e internacionales
41 años al servicio de la Ribera
Quintanamanvirgo – Teléfono 55 40 76
Aranda de Duero – Teléfono 50 96 50
Móvil – Teléfono (908) 68 41 33

M.C.D. 2018

OSCAR PIPKIN/EFE

La Reina saludó a la pianista Alicia de Larrocha en el intermedio del concierto, al que acudió acompañada de su cuñada, Ana María de Grecia, esposa del ex-rey Constantino de Grecia.

Los Reyes dieron por finalizada su estancia en Palma de Mallorca

Tras la tradicional cena a las autoridades, hoy emprenderán viaje de regreso a Madrid

❑ **PALMA**/COLPISA.- La Familia Real dio ayer por terminadas sus vacaciones veraniegas en Mallorca con la tradicional cena a las autoridades de Baleares en el Palacio de la Almudaina. El regreso a Madrid de los Reyes está previsto para hoy viernes a las 10.45 minutos.

El vigésimo verano consecutivo que los Reyes pasan en Mallorca, después de que llegaran al Palacio de Marivent en 1973 cuando todavía eran Príncipes, ha sido uno de los más activos para la Familia Real, puesto que el Rey ha tenido que combinar sus actividades vacacionales con las oficiales.

Entre las principales audiencias que el Rey concedió este verano en Marivent, destaca la del ministro de Defensa, Julián García Vargas, quien se desplazó hasta Palma para hacer partícipe a don Juan Carlos de la situación de los «cascos azules» españoles en la antigua Yugoslavia. Anteriormente, había recibido al vicepresidente del Gobierno, Narcís Serra, que se encuentra veraneando en el municipio mallorquín de Deia.

Días más tarde, el Rey que también se desplazó hasta Madrid para despachar con el presidente del Gobierno, Felipe González, recibió al ministro de Economía, Pedro Solbes, para conocer de forma directa las medidas económicas previstas por el Ejecutivo para afrontar la crisis.

Finalmente, la visita del ex presidente de los Estados Unidos, George Bush, también levantó mucha expectación. Bush, que navegó hasta Sa Dragonera junto a la Familia Real destacó la figura de Don Juan Carlos y destacó que su admiración por él «no tiene límites».

Pero no todo han sido actos oficiales en este vigésimo verano de los Reyes en Mallorca, que han sido nombrados «visitantes ilustres» por el Ayuntamiento de Palma por su fidelidad a la isla. La participación de don Juan Carlos en la Copa del Rey de Vela se cerró con una victoria que quedó plasmada en el chapuzón real que protagonizó el Monarca al ser arrojado a la piscina del Club Náutico por sus compañeros de embarcación.

La Copa del Rey fue más real que nunca, ya que en algunas jornadas contó con la participación al completo de toda la Familia. El Rey embarcado en el Bribón, el Príncipe en el Aifos, las Infantas en el Meyba Fortuna y la Reina en el Hispania, embarcación de la Armada.

Los Reyes también participaron en la popular marcha a pie desde Palma hasta el Santuario de Lluc, que congrega cada año varias decenas de miles de ciudadanos, dando el tradicional pistoletazo de salida a los miles de participantes en la popular romería de la isla.

Un policía vasco herido de una pedrada cuando patrullaba por Rentería

Medio centenar de comerciantes de Irún acuerdan colocar lazos azules en sus establecimientos

❑ **SAN SEBASTIAN**/AGENCIAS.- Un agente de la Ertzantza, la policía autónoma vasca, resultó herido leve después de que durante la noche del miércoles, varios jóvenes apedreasen el coche patrulla en el que circulaba por la localidad guipuzcoana de Rentería.

Según un comunicado de la Consejería de Interior del Gobierno Vasco, los hechos sucedieron a las nueve y media de la noche en la Alameda de Rentería, cuando un grupo de jóvenes, que posteriormente se dieron a la fuga, comenzaron a lanzar piedras contra el vehículo, sin que se hubiese producido previamente ningún incidente. El grupo de alborotadores lanzó también un cóctel incendiario en el interior del coche patrulla sin que llegase a estallar.

Por otra parte, durante la mañana de ayer fue puesto a disposición judicial el joven Asier Beltrán, acusado de propinar un puñetazo a un agente de la guardia municipal de San Sebastián, cuando trataba de defender a una persona que estaba siendo agredida por lucir en la solapa el lazo azul que exige la libertad de Julio Iglesias. El juez decretó posteriormente la libertad provisional del acusado, mientras que el alcalde de San Sebastián, Odón Elorza, anunció que «la guardia municipal seguirá adelante con las diligencias».

EVOLUCION FAVORABLE

El agente de la Ertzaintza que fue agredido por un grupo de 26 energúmenos en el transcurso de los incidentes producidos en Bilbao con motivo de la «guerra de las banderas» evoluciona favorablemente de sus heridas y comienza a realizar vida normal, informó el citado cuerpo policial.

Como consecuencia de la agresión, que se produjo el viernes, 20 de agosto, el ertzaina, que se encontraba libre de servicio y participaba en un concurso gastronómico de las fiestas de Bilbao, tuvo que ser atendido en un centro hospitalario bilbaíno, donde se le diagnosticó rotura triple de peroné y contusiones por todo el cuerpo.

Juan Luis Camarero, uno de los presuntos agresores, que fue detenido el pasado domingo, ingresó a primera hora de la tarde del miércoles en la prisión de la localidad de Basauri por orden judicial.

Las mismas fuentes señalaron que continúa el proceso de identificación del resto de los agresores, que, una vez detenidos, pasarán a disposición de la autoridad judicial competente.

LAZOS AZULES EN IRUN

Alrededor de medio centenar de comerciantes de Irún (Guipúzcoa) han colocado en sus tiendas un gran lazo azul, para exigir la libertad de Julio Iglesias Zamora, el ingeniero secuestrado por ETA hace 53 días en San Sebastián.

Según informó a Efe un portavoz de los comerciantes, la iniciativa partió del Ayuntamiento, que solicitó a las tres asociaciones de comerciantes de Irún que expresaran su rechazo al secuestro exhibiendo el lazo azul en sus tiendas.

Cincuenta de los casi 160 comerciantes agrupados en las tres asociaciones apoyaron la idea, pese a los potenciales riesgos que pueden correr sus establecimientos, porque ante un hecho como el secuestro «hay que comprometerse», según la misma fuente. No se descarta que grupos de extrema izquierda afines a los terroristas atenten contra los comercios.

Los universitarios repetidores verán incrementadas las tasas por matricularse

❑ **MADRID**/COLPISA.- Los estudiantes universitarios que se matriculen por cuarta o sucesivas veces de una asignatura de una carrera tendrán que pagar un incremento del 50 por ciento, según publica ayer el Boletín Oficial del Estado.

En caso de que el alumno se matricule por segunda vez habrá de satisfacer un incremento del precio del 25 por ciento y del 35 por ciento en caso de si se trata del tercer intento. Las primeras matrículas, como se sabe, experimentarán una subida del 12 por ciento, salvo ligeros ajustes según el grado de experimentalidad de las carreras.

Por presentarse a las pruebas de aptitud para el acceso a la Universidad el alumno deberá pagar 6.314 pesetas, la misma cantidad que habrán de abonar los que se sometan a la evaluación de las aptitudes personales para cursar Bellas Artes, Traducción e Interpretación y Educación Física.

Los ex policías Amedo y Domínguez declararon por la primera acción del GAL

❑ **MADRID**/COLPISA.- Los ex policías José Amedo y Míchel Domínguez, condenados a más de 108 años de prisión como organizadores de los GAL, prestaron declaración el miércoles, ante Carlos Bueren, titular del Juzgado de Instrucción número 1 de la Audiencia Nacional, en relación con el secuestro en 1983 de Segundo Marey, la que se considera primera acción perpetrada por los GAL.

Este interrogatorio se ha producido a partir del testimonio de varios miembros del GAL detenidos en Francia por esta acción, según publica el diario «El País». Esta reactivada investigación judicial sobre la trama de los GAL puede derivar en una nueva imputación contra ambos ex agentes, e incluso contra otros funcionarios de policía que no aparecían involucrados hasta ahora.

El secuestro de Segundo Marey, cometido el 4 de diciembre de 1983, fue la primera acción que se atribuye a los GAL, quienes pretendían que la víctima les ayudase a localizar a activistas de ETA. Ante la falta de información por parte del rehén, los secuestradores le liberaron diez días después.

Según la declaración de un mercenario de los GAL, Mohamed Talbi, condenado en Francia por este hecho, Marey fue secuestrado en Hendaya y entregado al entonces subcomisario Amedo en la frontera de Behobia. En relación con el secuestro también fueron acusados Raymond Sanchís, Pedró Sánchez -ya fallecido- y Jen Pierre Echalier.

Echalier y Talbi testificaron en su día en Francia que tras el secuestro se entrevistaron en un hotel de Bilbao con dos hombres, que les dijeron se habían equivocado de víctima.

M.C.D. 2018

El consejo del «Bundesbank» no alteró los tipos de interés

El descuento sigue en el 6,75% y el Lombardo en el 7,75% y defrauda las esperanzas

❑ **FRANCFORT**/EFE.- El consejo del «Bundesbank» terminó ayer su sesión sin alterar sus tipos oficiales.

El tipo de descuento se mantiene en el 6,75 y el Lombardo en el 7,75 por ciento.

El consejo del «Bundesbank» volvió a demostrar ayer, jueves, el carácter imprevisible de sus decisiones, pues contra todas las esperanzas, no bajó los intereses oficiales alemanes en su primera sesión después de la pausa veraniega.

Mientras el canciller alemán Helmut Kohl y el primer ministro francés Balladur estaban reunidos en un esfuerzo por despejar el enturbiado ambiente entre Bonn y París, debido en no poca medida a sus diferencias en política monetaria, los responsables del Banco Central se resistían a la bajada de sus tipos, que muchos hubiesen deseado como regalo de bienvenida para el invitado galo.

En círculos bancarios se apuntaba como posible causa de la decisión de ayer que una bajada podría haber sido interpretada como «complacencia política» que el «Bundesbank», orgulloso de su independencia, trata de evitar.

El propio primer ministro galo, medio en broma, conjeturó que su presencia en Alemania puede haber sido precisamente el motivo que guió a los consejeros.

El «Bundesbank» mantuvo el tipo de descuento en el 6,75 por ciento fijado el primero de julio pasado, y el Lombardo, en el 7,75 por ciento a que bajó el 29 de julio, en la última sesión del consejo antes de las vacaciones, que fue desencadenante de la última tormenta en los mercados de divisas, que prácticamente acabó con el sistema monetario europeo (SME).

La decisión del «Bundesbank» llegó demasiado tarde como para influir en las cotizaciones de la bolsa, claramente a la baja hoy, pero como efecto inmediato provocó una apreciación del marco alemán tanto con respecto al dólar como a la mayoría de las monedas europeas.

Desde hace días circulaban en Francfort conjeturas según las cuales los responsables monetarios alemanes procederían ayer a la relajación de la política monetaria, que no llevaron a cabo hace cuatro semanas, y que reducirían en medio punto el tipo de descuento, que marca tradicionalmente el límite inferior de los intereses oficiales.

Desde que el tipo de «repos» bajó al 6,80 por ciento, y se mantuvo en ese nivel en cuatro subastas de préstamos seguidas, el tipo de descuento, a sólo cinco centésimas de distancia, ha perdido gran parte de su fuerza operativa.

Como buen augurio fueron vistos previamente también las tasas de inflación de cuatro de los principales Estados federados germanos, que se publicaron el miércoles, y que apuntaban a una desaceleración en la subida de precios.

Pero en opinión de los expertos, la reducción de la tasa de inflación anual al 4,2 por ciento en agosto, después del 4,3 por ciento en julio, fue demasiado pequeña como para mover al consejo del banco central a relajar las riendas monetarias, toda vez que siguen manteniendo el 2 por ciento como máximo «aceptable».

El excesivo crecimiento monetario, que en julio pasado había subido al 7,5 por ciento, con tendencia a seguir aumentando, apareció ya antes de la sesión de ayer como un gran obstáculo para cualquier flexibilización de la política monetaria.

La asociación de la banca pública mostró por ello, en un comunicado publicado ayer, comprensión por la «no decisión» del consejo del «Bundesbank» a la vista de la insatisfactoria evolución de precios y volumen de dinero, especialmente en un momento en que las bandas ampliadas del SME le confieren un margen de maniobra más holgado.

Pero los banqueros públicos insisten en ese mismo comunicado en que los consejeros, una vez mejorados los datos monetarios, suelten las riendas en atención a la precaria situación económica del país.

Portavoces sindicales criticaron duramente como «catástrofe» el mantenimiento de los elevados intereses oficiales.

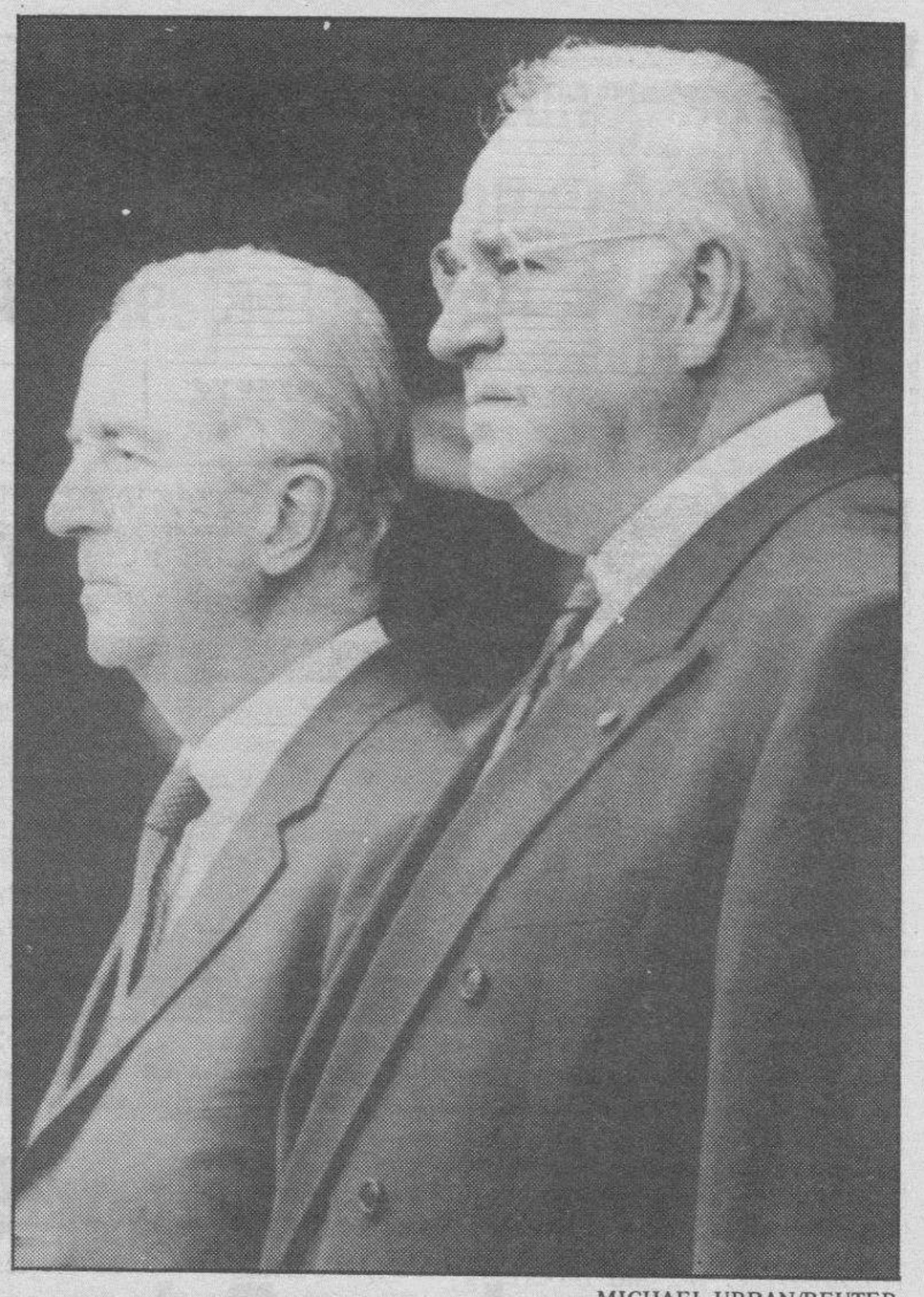

MICHAEL URBAN/REUTER

El Banco no permitió a Kohl dar una buena noticia a Balladur

Jornada sorprendente en los mercados de valores de la Bolsa

❑ **MADRID**/COLPISA.- Jornada sorprendente en los mercados de valores. Los inversores más avezados han aprovechado las primeras horas de la sesión de ayer para recoger parte de los beneficios que este mes de agosto ha traído a los mercados. Este movimiento, a posteriori, ha resultado una jugada perfecta para la inversión más arriesgada.

La sesión comenzaba con mayoría de órdenes vendedoras, con lo que el índice madrileño perdía a la apertura algo más de un punto y medio. Este recorte se amplió a lo largo de la sesión y llegó a rozar los tres puntos y medio a primera hora de la tarde. En ese momento la atención se centraba en Francfort, donde proseguía la reunión de Consejo del Bundesbank, que a las dos de la tarde hacía pública su decisión de no variar el precio del dinero. Toda vez que los analistas habían pronosticado que la autoridad monetaria alemana rebajaría el precio del dinero en al menos medio punto, la noticia ha sorprendido al mercado. La inversión más temerosa se ha lanzado a realizar beneficios ante la posibilidad de un descalabro mayor de las cotizaciones. Y entonces han cambiado las tornas; una vez que los precios han resultado mínimamente atractivos, el dinero mas avezado ha entrado a saco en las bolsas, aprovechándose las gangas.

Gómez Navarro adelanta que habrá buenas perspectivas para el turismo en 1994

❑ **MADRID**/COLPISA.- El ministro de Comercio y Turismo, Javier Gómez Navarro, manifestó ayer que «las expectativas turísticas para el año 94 son mejores, aunque las cifras de este ejercicio son aceptables». «El número de turistas está creciendo del 3 al 4% con respecto al año pasado, y los ingresos han crecido cerca del 10%. Este año va a ser bastante aceptable y las expectativas para el 94 son mejores», explicó el ministro en declaraciones a la Cadena Ser.

Para Gómez Navarro es esencial que los hoteleros negocien con los tours-operadores extranjeros para evitar «una saturación del mercado absoluta a precios no rentables. El mercado ha estado a la baja durante unos años y ahora se ha producido una situación muy positiva para nuestro mercado y deberíamos aprovechar para recuperar precios». «Con la devaluación de la peseta -continuó el ministro- hemos vuelto a recuperar una relación buena de calidad-precio, pero hay que reinvertir para modernizar la planta hotelera y para eso los hoteleros deben ganar dinero».

Respecto al enfrentamiento entre supermercados y pequeños comerciantes, Gómez Navarro afirmó que «llevamos ocho años de libertad comercial y los problemas han empezado a agudizarse cuando ha comenzado la crisis. El pequeño comercio debe modernizarse y el que no lo haga tendrá problemas».

EFE

Javier Gómez Navarro.

En relación a la libertad de horarios el ministro declaró que «hubo cuatro comunidades autónomas que regularon los horarios comerciales, y han salido tres sentencias del Tribunal Constitucional diciendo que eso es competencia del Estado, por lo que han tenido que rectificar. Hay que llegar a un acuerdo y buscar un horario amplio que de servicio al consumidor pero que no sea un horario ilimitado»

Gómez Navarro admite que «han salido dos impuestos nuevos, el de Actividades Económicas que beneficia a las grandes superficies, y los impuestos pagados por módulos que perjudican a los más grandes del pequeño comercio». El Partido Socialista -según anunció el ministro- en un plazo no muy largo va a dar un nuevo replanteamiento del Impuesto de Actividades Económicas» (IAE).

«Vamos a intentar -continuó el ministro- salir de la crisis a través del incremento del comerico exterior, y al mismo tiempo planteando unos intereses proteccionistas muy fuertes. Hemos tenido unos años de peseta excesivamente alta en nuestro tipo de cambio que ha perjudicado a nuestro comercio exterior, pero con la devaluación de nuestra moneda la situación va a mejorar».

Para terminar, Gómez Navarro hizo referencia a la situación política de nuestro país», cuando se está en mayoría minoritaria es más difícil gobernar y se tiene menor estabilidad. En este sentido el Gobierno puede ser más débil y en situaciones de crisis eso puede ser malo».

Freeport Mc Moran asume la gestión de Fesa-Enfersa durante un año

❑ **MADRID**/COLPISA.-La compañía norteamericana Freeport Mc Moran ha decidido asumir la gestión de Fesa-Enfersa durante un año y en el término de un mes se concretarán las necesidades de tesorería para la puesta en marcha de la «nueva Fesa», que agrupará los activos industriales, informaron a primera hora de la noche del jueves las centrales sindicales.

La Comisión Delegada del Gobierno para Asuntos Económicos conoció este giro positivo de la situación, que favorece la disponibilidad de un crédito del Instituto de Crédito Oficial, por importe próximo a los 11.000 millones de pesetas, decisión que ahora queda pendiente --añaden fuentes sindicales-- de las garantías a presentar por el accionista (Ercros). El ministro de Industria, Juan Manuel Eguiagaray, que informó positivamente esta concesión hace una semana, la había condicionado al compromiso de Freeport. La disponibilidad del crédito del ICO es un requerimiento de urgencia para que las empresas del grupo puedan pagar las nóminas pendientes (junio y julio, y de inmediato, agosto), y hacer frente a los pedidos de materias primas necesarios para continuar la actividad en el otoño. El grupo de fertilizantes se encuentra en precarias condiciones de liquidez y en situación legal de suspensión de pagos.

M.C.D. 2018

BOLSA

MERCADOS ESPAÑOLES

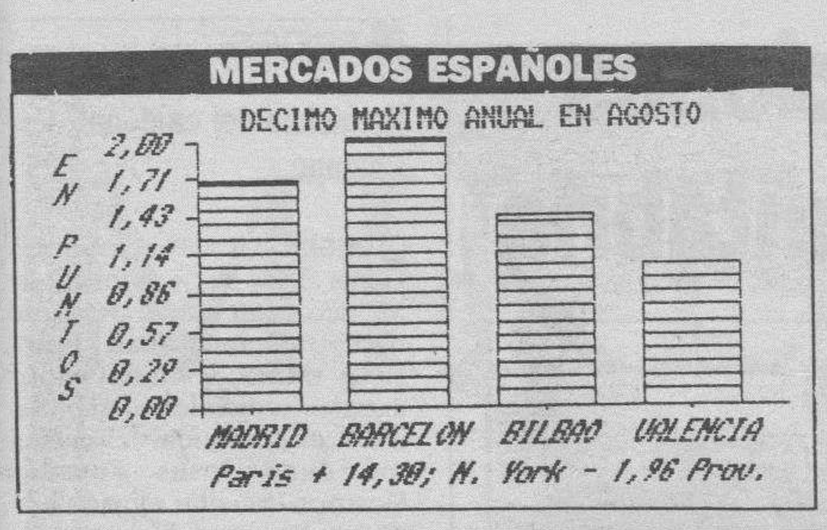

SECTORES QUE MAS VARIAN

COTIZACIONES AL CIERRE
JUEVES, 26 DE AGOSTO DE 1993

COTIZACIONES DE BOLSA PATROCINADA POR LA
CAJA DE AHORROS DEL CIRCULO

MERCADO CONTINUO

VALOR	CAMBIO	DIFERENCIA
BANCOS		
ANDALUCIA	15.700,00	+ 130,00
ATLANTICO	3.000,00	+ 50,00
BANESTO	2.825,00	+ 50,00
BANKINTER	10.900,00	+ 450,00
B.B.V.	3.480,00	+ 25,00
CASTILLA	45.500,00	+ 500,00
CENTRAL-HIPANO.	3.995,00	+ 35,00
ARGENTARIA	6.280,00	+ 280,00
EXTERIOR	4.265,00	+ 10,00
FOMENTO	1.765,00	- 30,00
GUIPUZCOANO	4.650,00	- 5,00
HERRERO	3.900,00	=
PASTOR	5.870,00	- 30,00
POPULAR	16.070,00	- 200,00
SANTANDER	6.990,00	+ 160,00
VALENCIA	1.430,00	- 30,00
ZARAGOZANO	1.880,00	- 40,00
ELECTRICIDAD		
AGUAS BARNA.	3.540,00	- 30,00
CANTABRICO	2.540,00	+ 10,00
CATALANA GAS	8.740,00	- 110,00
E.R.ZARAGOZA	2.400,00	+ 50,00
E.VIESGO	1.950,00	+ 65,00
ENDESA	5.340,00	- 20,00
ENHER	1.950,00	+ 100,00

VALOR	CAMBIO	DIFERENCIA
FECSA	703,00	+ 5,00
GAS Y ELEC.	5.040,00	+ 20,00
HIDRUÑA	400,00	=
IBERDROLA	812,00	- 4,00
S. DEL NANSA	5.260,00	- 40,00
SEVILLANA	513,00	- 7,00
U.FENOSA	494,00	- 5,00
ALIMENTACION		
AZUCARERA	2.790,00	=
CAMPOFRIO	6.740,00	- 10,00
EBRO-AGRICOLAS	1.315,00	=
EL AGUILA	1.200,00	=
KOIPE	4.840,00	=
TABACALERA	4.120,00	- 10,00
UNIASA	1.000,00	=
VISCOFAN	1.850,00	- 15,00
QUIMICAS		
CARBUROS	3.880,00	+ 30,00
CEPSA	2.265,00	- 10,00
ENCE	940,00	- 17,00
ERCROS	134,00	- 3,00
FOSFORERA	1.170,00	+ 20,00
PAPELERA	192,00	+ 2,00
BP OIL ESPAÑA	4.680,00	+ 80,00
REPSOL	4.030,00	+ 145,00
SARRIO	459,00	- 4,00

VALOR	CAMBIO	DIFERENCIA
SNIACE	128,00	+ 5,00
TAFISA	780,00	- 20,00
UNIPAPEL	3.335,00	- 10,00
CONSTRUCCION		
AGROMAN	940,00	+ 10,00
ASLAND	1.880,00	- 20,00
BAMI	420,00	- 20,00
CRISTALERIA	4.900,00	- 100,00
CUBIERTAS	8.920,00	- 80,00
DRAGADOS	2.170,00	+ 10,00
FILO	1.315,00	- 15,00
FINANCIERA Y MIN.	1.310,00	- 90,00
FOCSA	14.420,00	=
HISALBA	1.245,00	+ 5,00
HUARTE	1.460,00	=
METROVACESA	4.365,00	- 25,00
SOTOGRANDE	320,00	- 6,00
URALITA	1.050,00	+ 40,00
URBIS	850,00	+ 45,00
VALDERRIVAS	9.620,00	- 170,00
VALENCIANA C.	9.600,00	Sin Cot.
VALLEHERMOSO	2.405,00	+ 45,00
SIDEROMETALURGICAS		
ACERINOX	9.750,00	- 140,00
ALTOS HORNOS	79,00	+ 2,00
AMPER	202,00	+ 1,00

VALOR	CAMBIO	DIFERENCIA
ASTURIANA ZINC	1.460,00	- 10,00
AZKOYEN	4.945,00	- 165,00
AUXILIAR FF.CC.	5.800,00	+ 10,00
CITROËN	4.750,00	+ 450,00
DURO FELGUERA	721,00	- 4,00
ESPAÑOLA ZINC	550,00	- 14,00
RADIOTRONICA	2.400,00	+ 100,00
NICOLAS CORREA	655,00	+ 85,00
NISSAN MOTOR	419,00	+ 24,00
NUEVA MONTAÑA	181,00	=
TUBACEX	204,00	+ 6,00
TUDOR	868,00	+ 13,00
ZARDOYA	13.250,00	+ 150,00
INVERSION		
C.F.ALBA	5.350,00	+ 50,00
COFIR	340,00	- 10,00
GENERAL INV.	910,00	+ 10,00
COMUNICACION		
ACESA	1.355,00	+ 5,00
AUMAR	1.520,00	- 35,00
TELEFONICA	1.620,00	+ 10,00
COMERCIO		
FINANZAUTO	680,00	=
MAPFRE	5.380,00	- 70,00
PROSEGUR	2.350,00	- 75,00
UNION Y FENIX	3.325,00	- 75,00

MADRID

IBEX-35: 3.331,00 + 30,33

INDICE GENERAL: 299,52 + 1,71

M.A.ARASTI. INVERBOLSA

TITULOS	COTIZACION	DIFERENCIA
BANCOS		
B.N.P.	97,00	=
C.LYONNAIS E.	760,00	25 Jun.
S.BANQUEROS	485,00	29 Jul.
QUIMICAS		
KANGUROS	705,00	29 Jun.
NICAS	44,00	21 Jul.
P.NAVARRA	26,00	24 Ag.
VARIOS		
TRANSFESA	73,00	- 2,00
ERPO	18,00	21 Jul.
NAARDEN	239,00	=

TITULOS	COTIZACION	DIFERENCIA
ALIMENTACION		
AVIDESA	200,00	28 My.
BOD. Y BEB.	290,00	5 Ag.
ELOSUA	900,00	15 Jul.
PASCUAL	25,00	=
PEBSA	10,00	23 Ag.
PESCANOVA	150,00	25 Ag.
SAN MIGUEL	740,00	12 Ag.
U.CERVECERA	97,00	23 Ag.
COMUNICACION		
ANTENA 3	720,00	17 Ag.
IBERPISTAS	205,00	- 1,00

TITULOS	COTIZACION	DIFERENCIA
CONSTRUCCION		
ASLAND CAT.	176,00	=
C. NOROESTE	730,00	28 Jun.
COSMOS	453,00	24 Ag.
ENCINAR	560,00	14 Jul.
LEMONA	490,00	2 Ag.
PORTLAND	1.060,00	25 Ag.
REZOLA	834,00	31 My.
ROCALLA	116,00	23 Ag.
INVERSION MOBILIARIA		
BANSALIBER	1.235,00	=
CARTINBAO	453,00	23 Jun.

TITULOS	COTIZACION	DIFERENCIA
MERCAPITAL	157,00	=
NORVASA	820,00	24 Ag.
SAGEI INV.	210,00	+ 10,00
UNION EUROPEA	428,00	+ 4,00
SIDEROMETALURGICAS		
ACENOR	17,00	19 Ag.
CESELSA	109,00	- 1,00
COBRA	174,00	+ 3,00
ELECNOR	540,00	24 Ag.
FASA	495,00	+ 5,00
PONFERRADA	31,00	2 Jul.
SANTANA	11,00	+ 1,00

*Max.= Máximo; Mín. = Mínimo; Div. = Dividendo; P. = Papel; Ampl. = Ampliación; Mc. = Mercado Continuo (en pesetas)

BARCELONA

242,93 + 2,03

TITULOS	COTIZ.	DIFERENCIA
BANCA CAT.	229,00	- 1,00
LEISA	155,00	5 Ag.
DAMM	405,00	+ 4,00
JUMBERCA	16,50	+ 1,50
INDO	290,00	10 Ag.
INVES	292,00	+ 2,00
G.TIBIDABO	P.62,00	23 Ag.

COTIZACION DEL ECU

PESETAS	165,884
MARCOS AL.	1,9199
LIBRAS EST.	0,7681
FRANCOS F.	6,6950
LIRAS	1.823,00
DOLAR EE.UU.	1,1416
YENES	119,893

BILBAO

419,19 + 1,43

TITULOS	COTIZ.	DIFERENCIA
B.N.P.	95,00	- 2,00
BANKOA	200,00	+ 100,00
SEG. BILBAO	263,00	24 Ag.
CARTINBAO	449,75	30 Jun.
FINSA	775,80	14 Jun.
FIGRANVISA	450,00	24 Jun.
ACENOR	20,00	4 Ag.
CORPOR. UCEM.	28,00	2 Ag.
FAES	950,00	+ 5,00
NICAS	35,00	27 Jul.
VALCA	31,00	15 Jun.
CEM. LEMONA	475,00	7 Jul.
GARAVILLA	300,00	=
BODEGAS Y BEB.	290,00	24 Ag.
INTRA	6,25	=
GRUPO ARANA	140,00	26 Ab.
FC. VASCONGADOS	100,00	3 Ab.

VALENCIA

237,50 + 1,05

TITULOS	COTIZ.	DIFERENCIA
AGUAS VALENCIA	P.250,00	6 Ag.
PASCUAL H.	26,00	24 Ag.
EL TURIA	D.152,00	+ 1,00
CLEOP	548,00	27 Jul.
F.I. CISNEROS	D.156,00	16 Ag.
F.I. CENTRAL	D.300,00	=
FORUM CISNEROS	88,00	18 Ag.
SAPLAYA	P.230,00	=
NOVOPLAYA	370,00	24 Ag.
DALT	D.145,00	22 Jul.
VALENCIANA INV.	400,00	24 Jun.
VALENCIANA NEG.	180,00	=
AGISA	95,00	23 Ab.
BARCELONESA	150,00	13 Nov.
HIERROS L.	50,00	7 Ene.
INTRA	3,25	14 Marz.
NUÑEZ BALBOA	136,00	20 Marz.

MERCADO DE DIVISAS

BILLETES DE BANCO EXTRANJERO

DEL 23/08 AL 29/08	COMPRA	VENTA
1 DOLAR USA (GRANDE)	132,96	137,95
1 DOLAR USA (PEQUEÑO)	131,63	137,95
1 MARCO ALEMAN	78,85	81,81
1 FRANCO FRANCES	22,67	23,52
1 LIBRA ESTERLINA	200,04	207,54
100 LIRAS ITALIANAS	8,35	8,66
100 FRANCOS BELGAS	375,73	389,82
1 FLORIN HOLANDES	70,10	72,73
1 CORONA DANESA	19,37	20,10
100 ESCUDOS PORTUGUESES	77,76	80,68
100 DRACMAS GRIEGOS	56,17	58,28
1 DOLAR CANADIENSE	101,09	104,88
1 FRANCO SUIZO	89,54	92,90
100 YENES JAPONESES	126,69	131,44
1 CORONA SUECA	16,66	17,28
1 CORONA NORUEGA	18,22	18,90
1 CHELINES AUSTRIACOS	11,21	11,63

M.C.D. 2018

Fuertes tormentas originan inundaciones en parte de Cataluña, Asturias y Cantabria

La normalidad vuelve a Tarragona y Oviedo aunque se anuncian nuevas precipitaciones

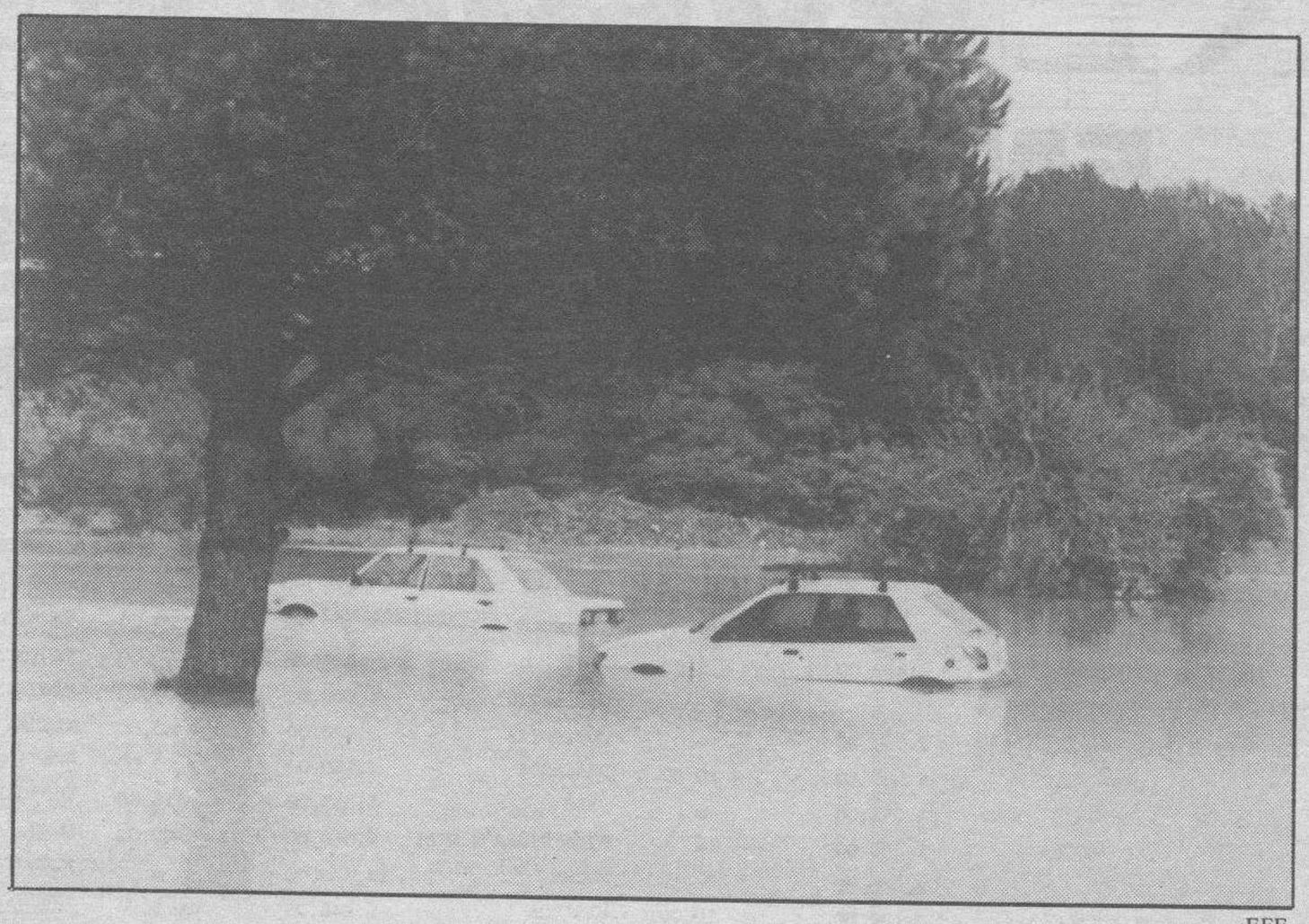

EFE

Carretera de la provincia de Tarragona, inundada.

❑ **MADRID**/AGENCIAS.-Las tormentas caidas sobre Cataluña causaron apagones, cortes de carreteras, retrasos de trenes e inundaciones. En Asturias la tromba amainó por la tarde y se restablecieron algunos servicios. También Santander y otros puntos de la cornisa cantábrica sufrieron los efectos de las lluvias, que impidieron faenar a la flota pesquera asturiana.

Se produjeron inundciones en varias poblaciones de Tarragona, incluida la capital, y de la provincia de Barcelona, donde los bomberos atendieron en conjunto 150 emergencias.

Las poblaciones más afectadas recuperaron a primera hora de la tarde la normalidad aunque la Generalitat y la Delegación del Gobierno informaron que hasta las 12,00 horas de hoy se mantendrá el riesgo de tormentas.

Los principales problemas de fluido eléctrico se localizaron en Tarragona, Salou, Vilaseca, Cambrils y Constantí y otros núcleos más pequeños de la provincia de Tarragona.

La tormenta sobre Tarragona ocasionó cortes de tráfico de la carretera N-340, a su paso por Vilaseca y a la altura de los barrios tarraconenses de Torreforta y Riuclar, así como en la autovía Tarragona-Salou.

Todas las carreteras se abrieron a la circulación a primera hora de la tarde.

Las principales inundaciones se produjeron en la plaza Europa de Salou, que sufrió una situación de colapso total y el agua llegó a alcanzar más de medio metro de altura, y en el barrio de Torreforta de Tarragona, donde el agua taponó alcantarillas en calles sin asfaltar.

Una unidad del tren que cubre el recorrido Lérida-La Pobla de Segur descarriló entre las estaciones de Ager y Sellés tras chocar con una roca que se había desprendido, sin que se produjeran heridos.

Las lluvias, que han podido ser de alta intensidad durante la madrugada, empezarán a remitir a partir del mediodía.

VUELVE LA NORMALIDAD A ASTURIAS

El temporal de lluvia que descargó sobre la zona central de Asturias comenzó a amainar a partir de las 14:00 horas, con lo que el tráfico se restableció en algunas carreteras cortadas.

La autopista A-66, que comunica Avilés, Gijón y Oviedo, sufrió también las consecuencias de las inundaciones, aunque el tráfico de entrada a Gijón pudo restablecerse, aunque únicamente a través de un carril, a partir de las 14:00 horas. El pronóstico meteorológico anuncia que las lluvias continuarán produciéndose con gran intensidad en las próximas horas y que la situación comenzará a mejorar durante el próximo fin de semana.

EN SANTANDER

Una tromba de agua cayó en Santander a las 16,30 horas y causó inundaciones en numerosas calles, bajos comerciales y portales, sobre todo de las zonas próximas al mar, como el barrio de Tetuán y el Puerto Chico.

Apagón: la Generalitat culpa a algunos municipios

Se opusieron a obras de mejora en la red que hubieran aminorado el efecto de la avería

EFE

El director general de Energía, Segarra, se reunió con los responsables de Fecsa e Hidroeléctrica.

❑ **BARCELONA**/EFE.-El conseller de Industria de la Generalitat, Antoni Subirá, responsabilizó a algunos municipios y consejos comarcales de haber obstaculizado obras de mejora de la red eléctrica catalana y aseguró que si éstas se hubieran efectuado la magnitud del apagón del pasado martes hubiera sido mucho menor.

Subirá aseguró en rueda de prensa, tras reunirse con las compañías eléctricas, que algunas obras de mejora de la infraestructura eléctrica que la Generalitat se había comprometido a llevar a cabo en 1987, después de que otro apagón afectara a toda Cataluña, no se hicieron por la oposición de algunos municipios y consejos comarcales, que no quiso nombrar.

A modo de ejemplo, se refirió al proyecto de construcción de una línea paralela de 400 kilowatios entre la central nuclear de Vandellós y la estación receptora del Pierola (Barcelona), que todavía no ha iniciado su instalación por la oposición de los ayuntamientos.

El proyecto de construcción de esta línea comenzó a tramitarse hace cinco años y no está prevista su instalación hasta finales de este año debido a las quejas de municipios y consejos comarcales de la zona que se oponen a que ésta pase por las proximidades.

«Si esa línea hubiera estado en funcionamiento el pasado martes -apuntó Subirá- seguramente la magnitud del apagón no hubiera sido tan importante ni la central de Vandellós se hubiera tenido que desconectar». A juicio del conseller, «una sociedad avanzada necesita esta infraestructura y oponerse a ella es tirar piedras sobre el techo de los propios ciudadanos».

■ BREVES

Homicidio del cardenal Ocampo

❑ **MEXICO.**-La Procuraduría General de la República de México negó que el presunto narcotraficante Juan Francisco Murillo, muerto por agentes judiciales el sábado, fuera el homicida del cardenal Juan Jesús Posadas Ocampo. Murillo murió el 21 de agosto en el Noroeste de México, en un enfrentamiento con la policía judicial, y las primeras informaciones decían que era la persona que disparó directamente al cardenal Posadas, asesinado el 24 de mayo en el aeropuerto de Guadalajara.

Muerto por una piedra

❑ **CORUÑA.**-Un viajero de un autocar resultó muerto al ser alcanzado por una piedra de dos kilos y medio de peso que penetró por el parabrisas en la autopista A-9. Antonio Cordo Rodríguez, de 19 años de edad, recibió el impacto en el pecho y, según personas que lo atendieron, murió en el acto. La piedra cayó desde un paso elevado sobre la autopista. Según el Gobierno Civil, en el lugar había dos niños, uno de los cuales arrojó la piedra al paso del autobús.

Funcionaria asesinada

❑ **SANTIAGO.**-Rosa Sarriá Sebastián, de 33 años, jefa de servicio de la Consellería de Economía de la Xunta de Galicia, murió tras recibir unas quince puñaladas. La mujer fue herida en su apartamento, donde vivía sola, y posteriormente solicitó socorro por las escaleras del inmueble, pero el agresor volvió a apuñalarla.

Accidentes en Marruecos

❑ **RABAT.**-Diez personas resultaron muertas y otras 49 resultaron heridas en la provincia de Alhucema, Norte del país, en el accidente de un autocar que transportaba 59 viajeros, informó la agencia MAP. Cuatro de los 49 heridos se encuentran en estado grave. Por otra parte, el pasado viernes murieron once personas y diecisiete resultaron gravemente heridas, en dos accidentes.

Irún, sin electricidad

❑ **IRUN.**-Un rayo cayó ayer en la estación eléctrica de Anaca, quemó un interruptor y dejó sin luz a toda Fuenterrabía y a varios barrios iruneses, aunque no ocasionó problemas.

Indemnización por sida

❑ **MIAMI.**-El tribunal de Dade, Florida, ha otorgado por vez primera una indemnización por daños y perjuicios a una víctima del sida por contagio de una mujer. El jurado otorgó 18 millones de dólares a Bruce Wheeland, que contrajo el virus del sida de la que luego sería su esposa, una bailarina que no confesó que lo tenía.

M.C.D. 2018

MIKE OLDFIELD
EN CONCIERTO

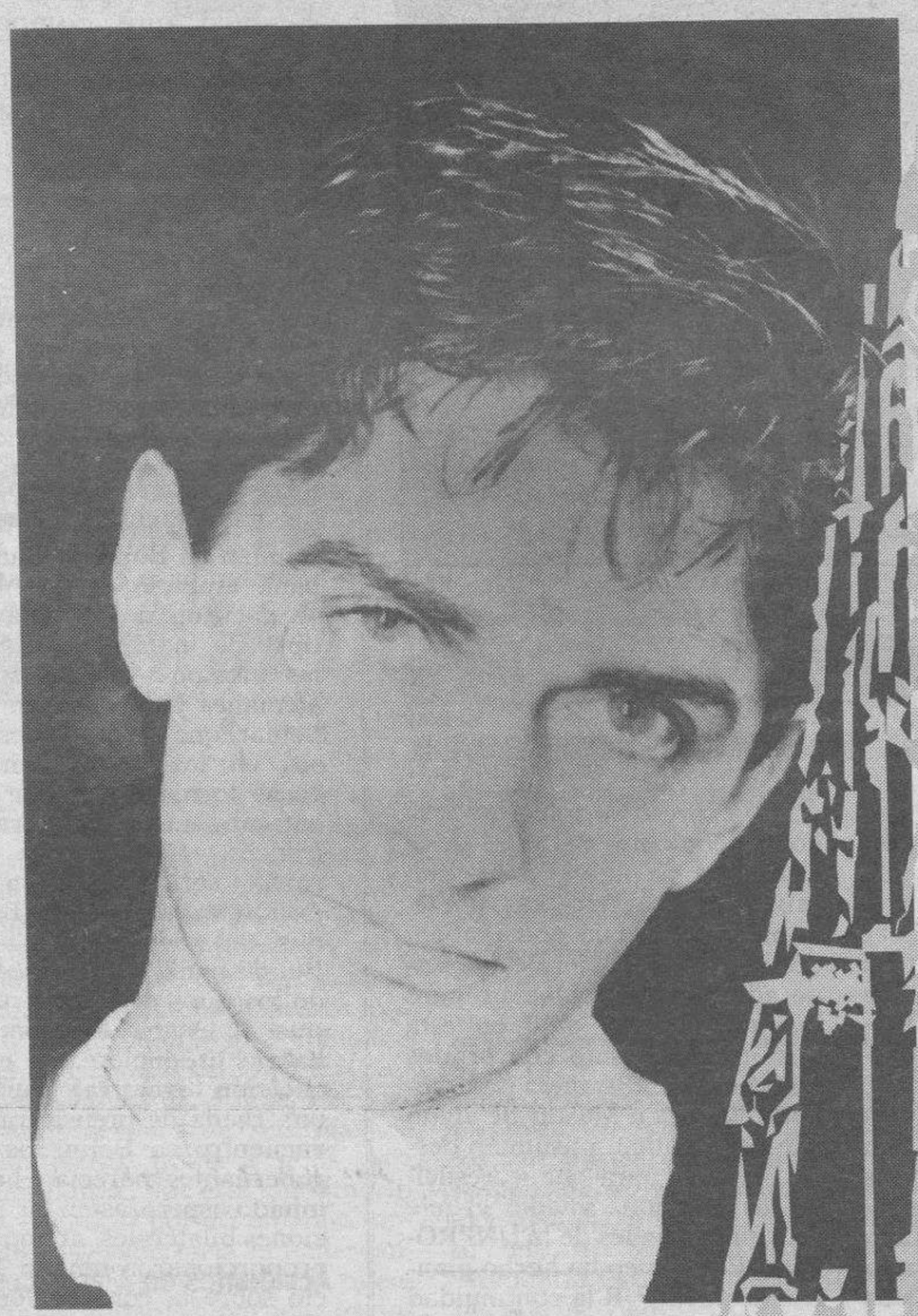

24
DE SEPTIEMBRE

PLAZA DE TOROS DE EL PLANTIO

PRECIO DE LAS ENTRADAS 3.500 Ptas.

POR LA CATEDRAL

¡¡AYUDALA!!

EL BENEFICIO RECAUDADO SERA DONADO INTEGRAMENTE PARA SU RESTAURACION

ORGANIZA

Diario de Burgos

COLABORA

AYUNTAMIENTO DE BURGOS

VENTA ANTICIPADA DE ENTRADAS

BURGOS:
C.A. del Círculo : Av. Reyes Católicos, 1
C.A. Municipal: Casa del Cordón.
Caja Rural: Pza. de España.
Diario de Burgos
Discos Ghetto.

ARANDA DE DUERO:
C.A. del Círculo: Pza. de la Virgencilla, 7
C.A. Municipal: Pza. Primo de Ribera, 8
Caja Rural: Pza. Jardines de D. Diego, 7

MIRANDA DE EBRO
C.A. del Círculo: C/ Estación, 28
C.A. Municipal: C/ S. Agustín, 2
Caja Rural: C/ Estación,32

BRIVIESCA
C.A. del Círculo: Pza. Mayor, 3
C.A. Municipal: C/ Justo Cantón Salazar, 24

MEDINA DE POMAR
C.A. del Círculo: Pza. Buen Conde de Haro, 1
C.A. Municipal: C/ Amadeo Rilova, 6
Caja Rural: Pza. Buen Conde de Haro, 12

VILLARCAYO
C.A. del Círculo: Av. Calvo Sotelo, 7
C.A. Municipal: Pza. Mayor, 6
Caja Rural: C/ Santander, 1

SANTO DOMINGO DE LA CALZADA - RIOJA
C.A. del Círculo: C/ S. Roque,11
C.A. Municipal: Av. Juan Carlos I, 26

AGUILAR DE CAMPOO - PALENCIA
C.A. Municipal: C/ EL PUENTE, 3

VITORIA
C.A. Municipal: C/ S. Prudencio, 7

VALLADOLID
C.A. del Círculo: C/ Claudio Mollano, 8
C.A. Municipal: C/ Divina Pastora,1

PALENCIA
C.A. del Círculo: C/ Mayor, 56

SANTANDER
Caja Rural: C/ Guevara, 39

TORRELAVEGA
Caja Rural: Mercado Nacional de Ganados

M.C.D. 2018

Un escudo de mujeres y niños impide salir de Mostar al convoy de la ONU

El bloqueo ha hecho plantearse al ACNUR la continuidad de esas misiones

EFE/AP

Una mujer croata intentaba impedirles la entrada, ahora los musulmanes les niegan la salida.

❑ **MOSTAR**/EFE.- La misión humanitaria de la Alta Comisaria de la ONU para los Refugiados (ACNUR), que el miércoles llevó a la cercada ciudad de Mostar un convoy con cerca de 300 toneladas de alimentos, se ha visto burlada al quedar retenida como rehén desde primeras horas de ayer. Cuando ya ha caído la noche, y desde las 5 de la mañana hora local (03.00 gmt), los integrantes del convoy -163 personas entre militares, médicos, periodistas, y conductores del convoy, que debía regresar a esa hora a Medjugorje, base de los «cascos azules» españoles en esa zona de Bosnia, está bloqueado.

Miembros de la policía y del Ejército bosnio en Mostar concentraron a mujeres y niños y los pusieron delante de los blindados españoles, estacionados en la calle principal de la zona musulmana de Mostar.

Durante todo el día de ayer se prolongaron las negociaciones entre los mandos españoles y el jefe de asuntos civiles de UNPROFOR, Cedric Thornberry, también integrante del convoy, y los jefes musulmanes tanto aquí, en Mostar, como en Sarajevo, para lograr el desbloqueo de la caravana y la salida de esta ciudad sitiada, gestiones sin éxito por el momento.

Según dijeron militares españoles, en las negociaciones han participado asimismo Jean Cot, jefe de los «cascos azules» en la antigua Yugoslavia, y Rasim Delic, jefe del Ejército bosnio, pero «sólo se han obtenido buenas palabras». En total, 163 personas pemanecen como rehenes de una población furiosa contra las fuerzas de la ONU (UNPROFOR) y Occidente, que piden a los militares que se queden para que los defienda de un posible ataque de los sitiadores croatas.

De los integrantes del convoy, 57 son militares españoles de la Agrupación Canarias con base en Medjugorje.

En la ciudad no cesan los disparos de francotiradores y estallidos de obuses, en medio de un ambiente fantasmal y la patente ira de la población después de meses de guerra y hambre. En el barrio céntrico de la zona musulmana, donde se encuentra bloqueado el convoy con sus 19 camiones, permanecen unos 30.000 habitantes. La situación en esta ciudad es incomparablemente peor que en la capital bosnia, Sarajevo, tampoco aquí hay agua, gas o electricidad, pero además, la gente no tiene nada que hacer o a dónde ir, y se limitan a pasear con las caras demacradas y las miradas extraviadas por la calle principal, donde están aparcados los camiones que ayer descargaron la ayuda alimentaria.

En cuanto a los integrantes del convoy, que pasarán su segunda noche en Mostar, las reservas de agua se están agotando puesto que no se contaba con permanecer tanto tiempo aquí. La docena de periodistas que acompañó al convoy ha podido consumir algunas raciones militares de comida, en vista de la falta de suministros en toda la ciudad. El coronel Angel Morales, comandante en jefe de los «cascos azules» en Medjugorje, expresó su malestar y su convencimiento de que «todo esto lo ha preparado el Ejército musulmán». Por su parte, Thornberry señaló que «entiendo que la situación es desesperada para la población, pero los que vinimos aquí en esta misión hemos sido convertidos en rehenes». «Estamos esperando la llegada a Mostar de algún jefe carismático musulmán desde Sarajevo para que se resuelva la situación» añadió el jefe de asuntos civiles de la UNPROFOR. El bloqueo ha hecho plantearse al ACNUR la continuidad de esas misiones, en vista de la situación creada. El miércoles, ocho de los 27 camiones de ayuda debieron ser descargados en la zona croata de la ciudad como condición para permitir el paso del convoy.

Kohl y Balladur solidarios sobre el recelo agrícola y el Bundesbank

❑ **BONN**/UPI.-En una muestra de solidaridad tras su crucial reunión con el primer ministro francés Edouard Balladur, el canciller alemán Helmut Kohl declaró que compartía muchos de los recelos franceses sobre un acuerdo comercial en materia agrícola entre la CEY EE.UU.

En un sorprendente giro con respecto a sus respectivas posturas, Balladur manifestó que el banco central alemán estaba en su derecho de no recortar los tipos de interés en estos momentos y Kohl afirmó que Alemania tenía problemas con los acuerdos agrícolas que su gobierno había ayudado a diseñar.

Mientras ambos líderes se reunían en Bonn, el Bundesbank anunció en Frankfurt su decisión de no bajar los tipos de interés, a pesar de las presiones de los socios alemanes y de París en particular, que esperaba descensos en los tipos alemanes como forma de ayudar a la estabilización del franco francés. «Mi visita ha sido razón suficiente para no decidir nada», declaró Balladur, añadiendo que si el Bundesbank hubiera reducido los tipos de interés mientras él estaba en Bonn se habría producido una especulación excesiva. Durante una rueda de prensa tras su encuentro en Bonn, los dos gobernantes parecían haber limado asperezas en las relaciones bilaterales, aunque no proporcionaron ningún indicio sobre la consecución de algún progreso tangible que apunte a un acercamiento de las posturas sobre las negociaciones comerciales.

«Blair House también presenta algunos problemas para nosotros», afirmó Kohl en referencia al acuerdo en materia agrícola entre la Comunidad Europea y Estados Unidos conocido por ese nombre. Se trata de la primera vez que Bonn admite tener recelos sobre el acuerdo. Un portavoz del gobierno declaró el miércoles que Alemania se oponía firmemente a la renegociación del tratado para recortar las exportaciones agrícolas europeas. Francia, el mayor exportador de productos agrícolas de Europa, es el único país que ha rechazado de plano el acuerdo.

Balladur dejó claro que París no había suavizado su postura en relación al acuerdo, afirmando que «en estos términos, Blair House no es aceptable para nosotros». «Debemos encontrar un compromiso aceptable para todos», declaró Kohl, sin especificar cómo esperaba lograrlo. Balladur indicó que enviará a Kohl documentos que expliquen la postura de su gobierno, aunque no dijo si esos documentos incluirán algún cambio en la posición francesa en relación a las bloqueadas conversaciones para la liberalización del comercio mundial.

Babangida cede el poder a un Gobierno interino

La instalación de este gabinete de transición es rechazada por la mayoría de los nigerianos

❑ **LAGOS**/EFE.-El general Ibrahim Babangida, en el poder en Nigeria desde 1985, dimitió ayer de su cargo de jefe del Estado y del Ejército y fue sustituido por el empresario Ernest Adegunle Oladeinde Shonekan, quien quedó al frente de un gobierno interino de unidad nacional.

La instalación de este gobierno es rechazada por la mayoría de los nigerianos, quienes, por el contrario, respaldan a Moshood Abiola, candidato del Partido Social Demócrata (PSD) y vencedor en las elecciones presidenciales del pasado 12 de junio, que fueron anuladas por Babangida.

En un mensaje de despedida, entregado a la prensa, Babangida, de 52 años, afirmó que había llegado la hora de que tanto él como sus más íntimos colaboradores «dejen paso a otra clase de dirigentes que lleven al país hacia un gobierno democrático y civil duradero».

En una referencia indirecta a Abiola, Babangida pidió a éste y a sus simpatizantes que «den una oportunidad a la paz y colaboren con el Gobierno interino», que será encargado de convocar elecciones presidenciales en diciembre del año próximo. Shonenkan, pertenece a la misma tribu yoruba que el líder del PSD, Abiola.

La OID deplora en una nota las violaciones de derechos humanos en Guinea Ecuatorial

❑ **MADRID**/EFE.-España ha deplorado las violaciones de derechos humanos y la falta de garantías personales en Guinea Ecuatorial y ha expresado su preocupación por los incidentes que en los últimos tiempos han enturbiado las relaciones entre ambos países, según un comunicado del Ministerio de Asuntos Exteriores.

La nota, difundida por la Oficina de Información Diplomática (OID), señala que el Gobierno español sigue con la máxima atención el desarrollo de los acontecimientos en el Estado africano. En este sentido, alude a los derechos humanos para afirmar que su actual situación no contribuye a crear un clima de diálogo y lamenta en concreto la muerte, «en extrañas circunstancias», del opositor Pedro Motú, sobre la cual reclama una investigación.

Respecto al proceso político, España anima al Gobierno guineano y a la oposición a reanudar el diálogo sobre las futuras elecciones, previstas para el 21 de noviembre.

España también muestra su preocupación por las «infundadas» acusaciones contra la Embajada en Malabo, en relación a una reciente revuelta en la isla de Annobón.

Asimismo, el comunicado oficial recuerda al Gobierno ecuatoguineano que muchos de los españoles residentes en ese país son cooperantes que ayudan al pueblo y apunta que España «no tolerará que las vidas, integridad física y haciendas de los súbditos españoles se vean amenazadas».

M.C.D. 2018

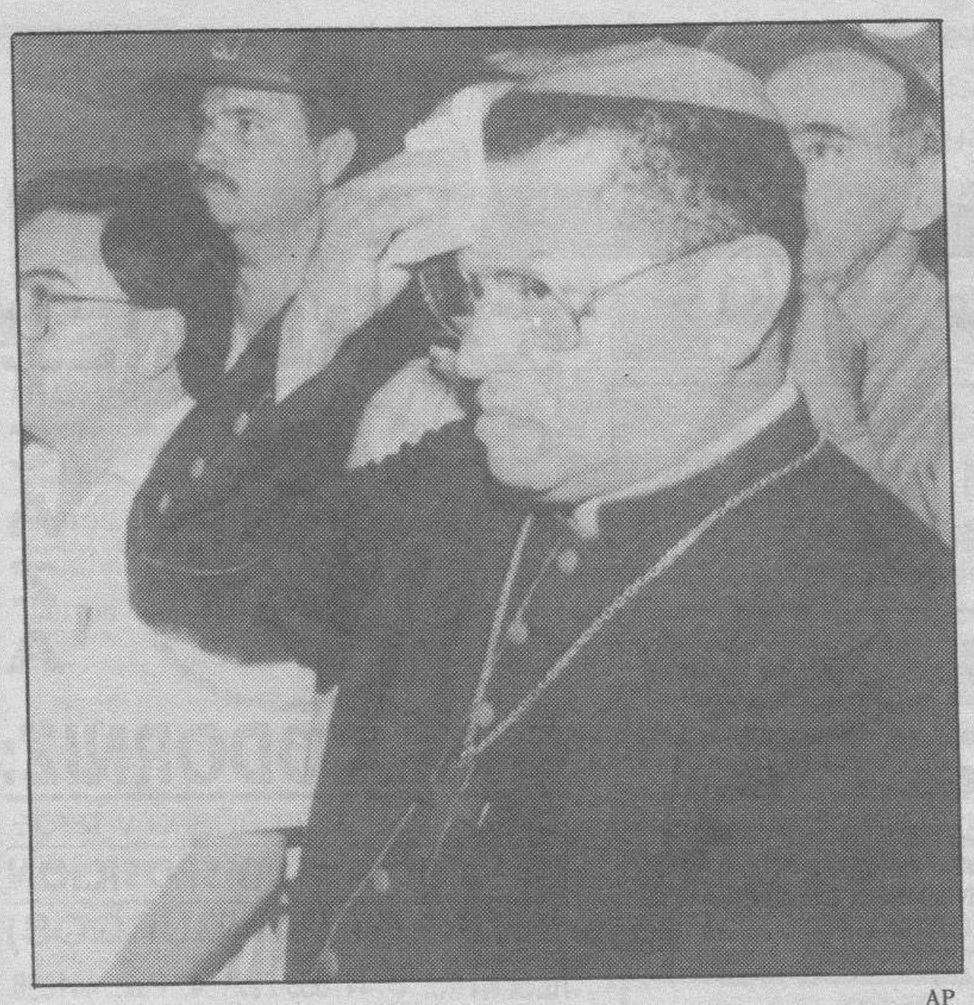

AP

El cardenal Obando y Bravo se seca el sudor tras una de las negociaciones con los secuestradores «recontras».

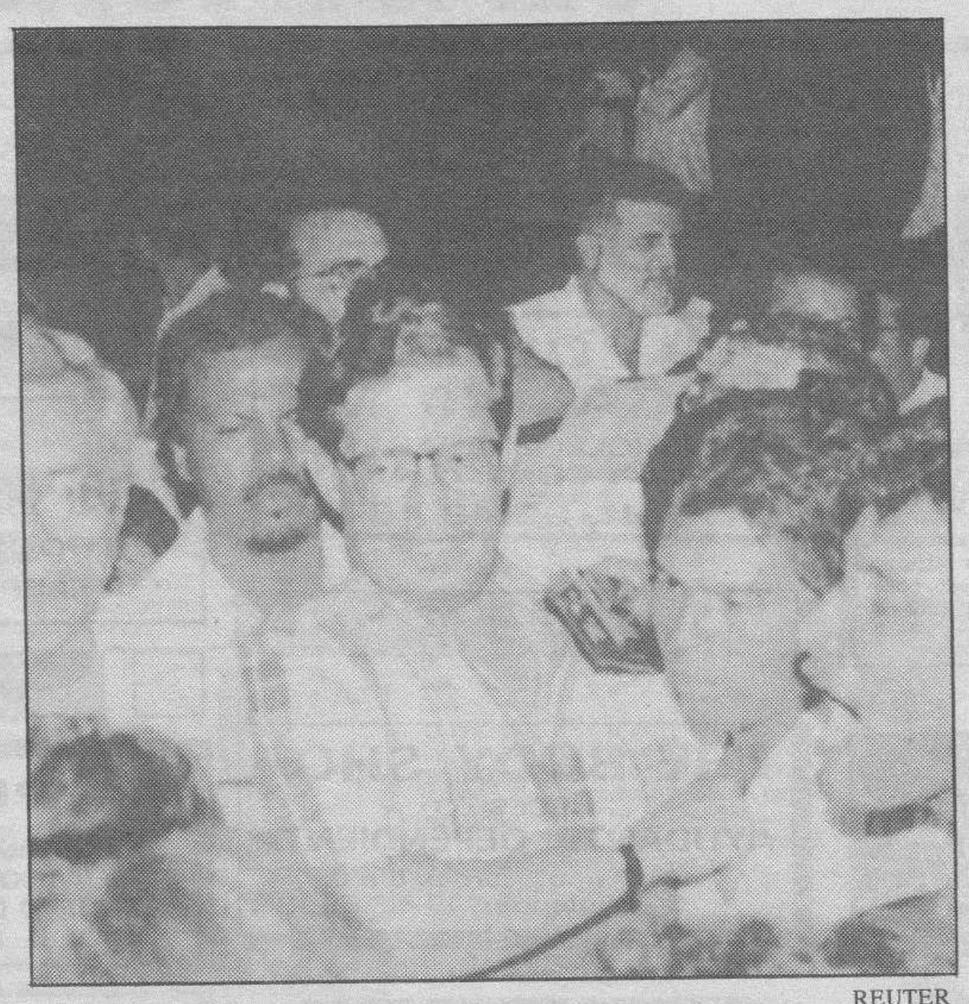

REUTER

Alfredo César (con el brazo en alto) y Virgilio Godoy, son saludados por una multitud tras su liberación.

Alivio nacional y júbilo en el sandinismo y en la UNO al concluir los secuestros

Los secuestradores fueron vitoreados y saludados con banderas sandinistas

❑ **MANAGUA**/EFE.-Nicaragua recuperó ayer la tranquilidad después de una semana de angustia, tras la liberación de los últimos 20 rehenes en poder de un grupo sandinista y otro de ex contras, que fue acogida con júbilo, llantos y abrazos tanto en el sandinismo como en la oposición. Los cinco dirigentes políticos nicaragüenses liberados después de seis días de cautiverio, junto a unos diez periodistas que estaban también «retenidos» por el comando sandinista, salieron a la calle cantando el himno nacional mientras familiares y partidarios, los recibían con lágrimas en los ojos. Poco después de quedar libre, el vicepresidente de Nicaragua, Virgilio Godoy, que estaba entre los rehenes, criticó a los sandinistas y al Gobierno y responsabilizó al ministro de la Presidencia, Antonio Lacayo, y al jefe del Ejército, general Humberto Ortega, del secuestro del que fue víctima Godoy acusó además al Gobierno de no haber sabido manejar la crisis de los secuestros ni ejercido su autoridad.

La dirección de la UNO convocó una reunión de su consejo político para analizar la situación del país y el acuerdo firmado esta semana con el Gobierno y el Frente Sandinista para buscar una salida pacífica a los secuestros. El Gobierno consideró ese compromiso como un acercamiento histórico entre las enfrentadas fuerzas políticas del país, pero líderes de la UNO le restaron importancia y subrayaron que cuando fue suscrito estaban con una pistola en la cabeza.

Escoltados por un espectacular contingente de vehículos y motoristas de las Fuerzas Armadas y acompañados por Daniel Ortega y miembros de varias organizaciones de derechos humanos, los miembros del «comando» que tenían secuestrados a los dirigentes de UNO llegaron en dos vehículos al aeropuerto militar. Al abandonar el edificio de la UNO, Mendoza precisó que se marchaba a las montañas del Norte, para unirse a la fuerzas de Víctor Manuel Gallego «Pedrito el Hondureño». Este guerrillero, también ex mayor del ejército sandinista, asaltó el pasado 21 de julio la ciudad de Estelí, que acabó con la muerte de medio centenar de personas tras enfrentarse al ejército. Obando entregará hoy la lista de demandas políticas del Frente 380.

Encuentran en un sótano de Moscú el legendario «Tesoro de Troya»

❑ **MOSCU**/EFE.-El legendario «Tesoro de Troya», que desapareció de Berlín en 1945 cuando entraron las tropas soviéticas, fue hallado ayer en los sótanos del Museo Pushkin de la capital rusa, donde había permanecido oculto y bajo el más celoso de los secretos durante casi medio siglo.

El misterio, ahora desenterrado, había ocasionado no pocos quebraderos de cabeza a los estudiosos y eruditos, pues, aunque sospechaban que el tesoro había pasado a engrosar los trofeos de guerra de la URSS, no lograron confirmaciones documentales que apoyasen esta tesis.

Cuando, en las postrimerías de la Segunda Guerra Mundial, el avance del Ejército Rojo hacia la capital germana ya se perfilaba como incontenible, las autoridades berlinesas empaquetaron las obras de arte en cuatro contenedores y, hasta la fecha, ante el silencio sepulcral de Moscú al respecto, circulaba el rumor de que podrían haber sido destruidas o enterradas por el III Reich.

Conocido también como el «oro de Schliemann», en memoria del arqueólogo alemán que lo localizó en 1873, el hallazgo consta de más de ocho mil piezas de incalculable valor, que, según el ministro de Cultura ruso, Evgueni Sidorov, «serán devueltas al patrimonio histórico de la Humanidad» en una exposición que abrirá sus puertas en Moscú en un plazo aún sin especificar.

Durante estos años, el acceso al tesoro estuvo sometido a un régimen especial de vigilancia, sólo era conocido por un restaurador, que se ocupó de su conservación.

La OLP insinúa la posibilidad de un acuerdo para que Israel se retire de Cisjordania y Gaza

El portavoz de la OLP dijo que «el proyecto de acuerdo no ha sido ultimado todavía»

❑ **PARIS**/EFE.-El portavoz de la OLP, Yaser Abed Rabbo, insinuó ayer en París la «posibilidad de un avance histórico entre nosotros y los israelíes» durante la próxima sesión de las negociaciones de paz que comenzará en Washington el 31 de agosto.

Este avance «podría adoptar la forma de un acuerdo relacionado con avenencias interinas en Cisjordania y Gaza y existen indicios de que un acuerdo pueda ser alcanzado durante la próxima sesión de las negociaciones entre la dirección de la OLP y el Gobierno israelí». El portavoz de la OLP entregó ayer en París al ministro francés de Asuntos Exteriores, Alain Juppé, un mensaje del líder de la organización palestina, Yaser Arafat, sobre las necesidades económicas del pueblo palestino. «Los principales obstáculos para conseguir progresos en las negociaciones se encuentran ahora en vías de solución», dijo el portavoz, quien subrayó que «el tema (de una retirada anticipada israelí) de Gaza y Jericó representa una parte de este acuerdo y no constituye un acuerdo separado».

Añadió que «el proyecto de acuerdo no ha sido ultimado todavía» y que «hemos sugerido una retirada total de Jericó y de Gaza, que forme parte de una avenencia que prevea la retirada total de los israelíes de Cisjordania y Gaza».

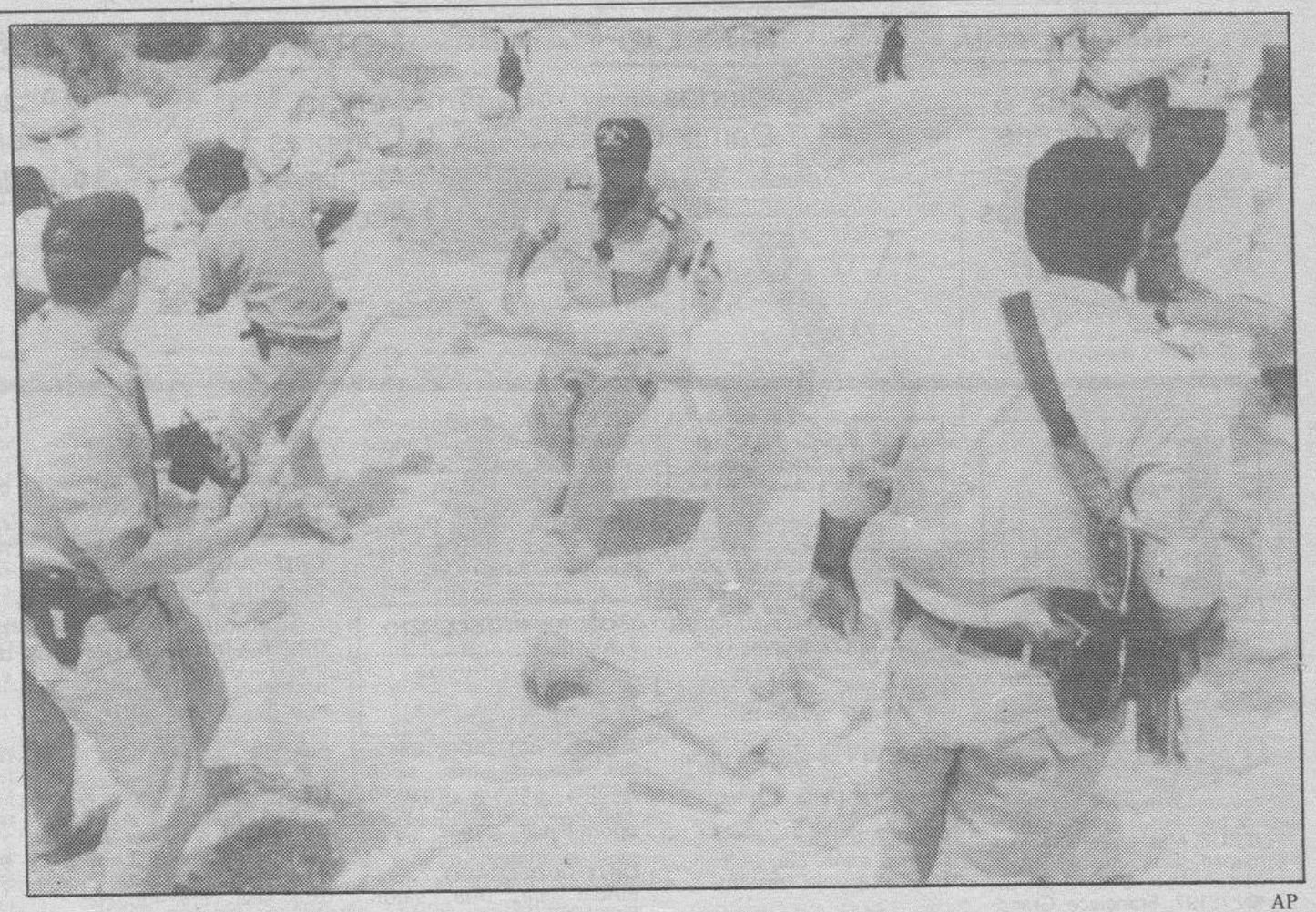

AP

Una mujer palestina protege a su hijo de la policía israelí que fue golpeado por lanzar piedras.

Recalcó que «debe ser un acuerdo global, que prevea una retirada de todos los territorios ocupados y bajo administración militar, puesto que no aceptaremos jamás la división de la integridad de los territorios ocupados». Señaló además que el acuerdo con Israel «deberá ir acompañado por un programa internacional de ayuda económica a la entidad palestina en los territorios ocupados, para construir las infraestructuras en Gaza y en Cisjordania».

M.C.D. 2018

CLASIFICADOS

Estos anuncios se reciben en nuestra Administración: calle San Pedro de Cardeña, 34 y en todas las agencias de publicidad.
Deberán tener entrada con 24 horas a su publicación.

GENERALES

Inmobiliaria

QUINTANADUEÑAS

Urbanización privada, a estrenar, últimos cinco chalets adosados, desde 210 metros útiles, tres habitaciones, amplio salón y cocina, ático acondicionado, bodega-merendero, garaje dos coches, ¡VEALOS! **ORTEGA DELGADO**, Av. Reyes Católicos, 7, 22 79 41.

En Villimar
CHALETS ADOSADOS, llave en mano.
180 m2 construidos con inmejorable calidad
Información:
C/ Estebán Sáez Alvarado, 7-bajo. ✆ 23 73 22.

PRICO
MONEDA, 13-BAJO
Tfnos. 20 27 82 ó 20 78 57
Agentes de la propiedad
Las mejores y más variadas ofertas del mercado inmobiliario de nuestra ciudad

URBANIZACION AGORA EN QUINTANADUEÑAS
NUEVA ZONA RESIDENCIAL
24 viviendas unifamiliares
☎ 237595 llámenos
Información y venta
MAFRAN
construcciones

ALQUILO LOCAL 40 M²
CENTRICO. PREPARADO. MUY COMERCIAL
Telf. 59 43 16

Laboral

THE BODY SHOP
NECESITO
AYUDANTE DEPENDIENTA
16-17 años, tardes 5 a 6
C/. Santander, 19-6.º-E

SE NECESITA
AYUDANTE DE CAMARERO
CON EXPERIENCIA, 17 A 21 AÑOS. ABSTENERSE ESTUDIANTES
27 76 01, llamar de 12 a 17 horas

SEÑORA-SEÑORITA
PARA CAFETERIA. SEPA ALGO COCINA. SE NECESITA
24 06 48, llamar de 9 a 12 y de 15 a 17 horas

CAFETERIA NECESITA
CAMARERO-A
CON EXPERIENCIA
Teléfono 27 30 55

Motor

VENDO
AUDI 90 QUATTRO 20v
TODOS LOS EXTRAS
TELEFONO: 21 04 39

Servicios

MIPEM, S.L.
CONSTRUCCIONES, REFORMAS Y SERVICIOS VARIOS, COMUNICA SU NUEVO NUMERO DE TELEFONO: 29 01 29

Restaurante CASA AVELINO
Comunica a sus clientes y amigos, que permanecerá cerrado por vacaciones hasta el próximo 23 de Septiembre.

Varios

CAZADORES
SE ADMITEN SOCIOS PARA COTO DE CAZA
Interesados llamar de 10 a 2 y 4 a 7, al Telf. 20 97 11

SE ARRIENDA
COTO DE CAZA
TERMINO DE VILLUSTO, TRATAR JUNTA ADMINISTRATIVA

¡CAZADORES!
COTO CAZA
CINEGETICA CERNEGULA
CAZA CODORNIZ:
Todos los días, mañana y tarde.
REFUGIO A SU DISPOSICION
CERNEGULA (BURGOS)
RESERVAS: ✆ 441056-292154. Fax: 441056.

REZA NUEVE AVEMARIAS DURANTE NUEVE DIAS
Pide tres deseos: uno de negocios y dos imposibles. Al noveno día publica este aviso. Se cumplirán, aunque no lo creas. **A. J.**

ACLAD
ASOCIACION CASTELLANO-LEONESA DE AYUDA AL DROGADICTO
ACOGIDA - INFORMACION Y ORIENTACION
Teléfono 480730, de 10 a 2.

POR PALABRAS

INMOBILIARIA
1. Ventas
2. Compras
3. Alquileres
4. Traspasos
5. Rústicas

TRABAJO
6. Ofertas
7. Demandas

MOTOR
8. Ventas
9. Compras
10. Alquileres
11. Accesorios

ENSEÑANZA
12. Academias
13. Idiomas
14. Varios

AGRO
15. Maquinaria
16. Ganadería
17. Agricultura
18. Otros

VARIOS
19. Compras
20. Ventas
21. Financieras
22. Huéspedes
23. Servicios
24. Pérdidas
25. Hallazgos
26. Otros

INMOBILIARIA

VENTAS 1

JESUS Melón. Agente Propiedad. Dos oficinas: Avenida del Cid 2-2º-E. ☎278197. Francisco Grandmontagne 5-1º-G. ☎231474. Elegir entre más de 127: Pisos. Casas. Locales. Naves. Fincas. Asesoramiento financiación. Mejor servicio de ventas.

VENDO piso zona Vadillos soleado. ☎233376. Abstenerse Agencias.

URGE vender piso, todo exterior, gran terraza, preciosas vistas. 266150, 19 - 21.

LAREDO. Se vende piso de dos habitaciones, salón, cocina, baño. Grandes vistas. Económico. Inmobiliaria Rosmar (942) 606952.

PISO céntrico. Vistas únicas. 16.900.000. ☎209415.

HERRERIA. Agencia Propiedad Inmobiliaria. San Lesmes 18-1º-Dcha. 201460.

HERRERIA. General Yagüe. Cuatro, salón, cocina, baño, servicio, garaje, trastero.

HERRERIA. Paseo Isla. Cuatro, salón, baño, servicio, garaje, trastero, exterior.

HERRERIA. Sagrada Familia. 100 m² útiles, calefacción central, precio negociable.

HERRERIA. Vendo alquilo, naves de 85 a 800 m², económicas.

HERRERIA. Villagonzalo. Vendo-alquilo, chalet adosado, cuatro, salón, dos baños, dos garajes, 100 m² jardín.

HERRERIA. Alférez Provisional, vendo entreplanta preparada, 179 m².

ORTEGA-DELGADO. Agencia Inmobiliaria. Reyes Católicos 7. 227941.

ORTEGA-DELGADO. Gamonal, estrenar, tres, salón, baños, garaje, trastero. 13.500.000.- (Incluido I.V.A.), oportunidad. 227941.

ORTEGA-DELGADO. Junto Paseo Isla. Dos, salón. 6.000.000.-

ORTEGA-DELGADO. General Vigón. Cinco, salón, baños, todo exterior, extraordinarias vistas. Sólo: 19.000.000.- 227941.

ORTEGA-DELGADO. San Pedro San Felices. Tres, salón, reformar, soleado. 5.500.000.-

ORTEGA-DELGADO. Precioso apartamento, calle Vitoria, frente Hacienda, extraordinarias vistas, reformado. 227941.

ORTEGA-DELGADO. Parque Isla. Dos, salón, garaje, trastero, estrenar, exterior.

ORTEGA-DELGADO. Villagonzalo Pedernales, estrenar, tres, salón, baño, 165 metros útiles, ático 40 metros, terrazas, terreno particular. 227941

DELAFUENTE. Agente Propiedad Inmobiliaria. San Pablo 12-C. 265142. Varios Chalets, Viviendas, Locales, Naves, Fincas. Para que usted elija. Venta-Alquiler.

VENDO chalet Barrio Villafria. a estrenar. ☎237339.

ORTEGA. Agencia Propiedad Inmobiliaria. Calle Vitoria, 27-Bajo. ☎262426. Calle Vitoria nº 155-Bajo. ☎219809.

ORTEGA. Centro. Vivienda unifamiliar, estrenar, 220 m², jardín particular, individual gas.

ORTEGA. Bartolomé Ordóñez. Exterior, cuatro, salón, calefacción central, garaje, trastero.

ORTEGA. Calle Soria. Estudio 35 m² exterior, calefacción central, trastero, garaje.

ORTEGA. Paseo Fuentecillas. Vistas rio, tres, salón, individual gas, garaje, trastero.

ORTEGA. Luis Alberdi. Soleado, tres, salón, calefacción individual, cocina amueblada.

ORTEGA. Nave Sanzucar. Trasera Mercedes, ultima fase, desde 433 m².

PICON. Agencia Inmobiliaria. Vitoria 7-1º. ☎202021. Fax: 202061.

PICON. Santo Toribio. Apartamentos construcción, próxima entrega, exteriores. Desde: 9.750.000.-

PICON. Regino Sáinz Maza. Tres, salón, dos baños, garaje, trastero.

PICON. Castellana. Chalet, cuatro plantas, jardín 375 metros, avenida principal.

PICON. Regino Sáinz Maza. Cinco, salón, tres baños, garaje, trastero.

PICON. Avda. Cid. Impecable. Excelente orientación, tres, salón, centralizado, exterior.

PICON. En urbanización nueva, piso lujo, garaje, trastero, terrazas, terreno.

PICON. Principio Paseo Isla. Séptimo, tres, salón, dos baños, centralizado, garaje, trastero.

PICON. Francisco Salinas. Preciosa casa unifamiliar con terreno, tres plantas.

PICON. Zona Fuentecillas. Apartamento reformado, dos, salón, exterior. 6.000.000.-

PICON. Junto San Agustín, impecable, tres, salón, centralizado, exterior. 13.500.000.-

PICON. Padre Silverio. Cuatro, salón, dos baños, todo exterior, terrazas.

INMOBLILIARIA Gamonal. Zona S. Pedro y S. Felices. En construcción. Dos, salón, cocina, baño, trastero. 8.000.000. Calle Vitoria 175, 1ºF. 218659.

INMOBLILIARIA Gamonal. Villimar. Próxima construcción, casa adosada, planta y piso, jardín.

INMOBLILIARIA Gamonal. G-3. Próxima entrega. Tres, salón, dos baños, trastero, garaje.

VENDO piso. Cuatro habitaciones por 12.000.000. Para verlo Pisones, 20-8ºA.

M.C.D. 2018

VENTAS 1

SE VENDE piso zona Francisco Granmontagne. ☎204284, dejar mensaje.

PARTICULAR. Vendo piso. Subida San Miguel. Precio convenir. Con/sin muebles. 273373.

SANTOS. San Lesmes, apartamento construcción, dos, salón, ideal despacho profesionales.

SANTOS. General Yagüe. Cuatro, salón, dos baños, garaje, trastero. 275142.

SANTOS. Sotragero, terreno 5.100 m. Licencia construcción, precio baratísimo.

SANTOS. San Pedro Cardeña, 4º, estrenar, cuatro, salón, dos baños, garaje, trastero.

SANTOS. Condesa Mencía, 2º, cuatro, salón, baños, garaje, trastero. 275142.

SANTOS. Parque Europa, todo exterior, tres, salón, baños, 4 terrazas, garaje, trastero.

SANTOS. C/ Real, exterior, tres, salón, cocina amueblada, servicentralñes, opción garaje.

SANTOS. Plaza San Bruno, cuatro, salón, dos baños, garaje. 240413.

TERESA Arranz. Variedad de pisos, locales, naves, diversas zonas. 278484.

GIL-MERINO. San Brúno, tres, salón, servicentrales, urge vender. Calle Santander 3-4º. ☎274865.

GIL-MERINO. G-3. Cuatro, salón, baños, garaje, trastero, nuevo. 17.500.000.-

GIL-MERINO. Las Calzadas. Dos, salón, 11.350.000.☎274865. Calle Santander 3-4º.-

GIL-MERINO. Reyes Católicos. Cuatro, salón, vistas al rio. ☎274865.

PRIGO Santa Ana, tres, salón, cocina, baño, calefacción, exterior, 11.550.000. 14.583.

PRIGO Valdechoque, estrenar, dormitorio, salon, cocina, baño, gas natural, 7.500.000. 14.619.

SE VENDE solar urbanizado agua, luz, Madrigalejo del Monte. proyecto cuatro viviendas. 173013.

VENDO piso, tres y salón, dos baños, Calle Legión. 267791.

VENDO bonito piso 100 m² listo para entrar a vivir. Pisones 13. 263237, tardes.

MAGDA González. Agente de la Propiedad. Calle Santander 6, bajo. ☎263954. Pisos de 2ª mano.

MAGDA González. Cardenal Segura, tres, salón, cocina, baño y aseo, exterior, parquet.

MAGDA González. Procurador, dos dormitorios, cocina amueblada, reformar, armario empotrado, trastero, amueblado.

MAGDA González. Juan Bravo, tres, baño, aseo, cocina amueblada, calefacción individual, parquet.

INMOBILIARIA Gamonal. Luis Alberdi, 8º, tres, salón, calefacción individual, terraza. Calle Vitoria 175, 1º-F.

INMOBILIARIA Gamonal. Sotopalacios, próxima construcción viviendas adosadas. Planta, piso, jardín, desde 12.000.000.

INMOBILIARIA Gamonal. Villimar, próxima construcción casas adosadas, cuatro, salón, baño, aseo, garaje, jardín.

VENDO casa para derribar en Puentedura, excelentes condiciones. 91-5415411.

VENDO piso céntrico, cuatro, salón, cocina, dos baños, garaje, trastero, servicentrales. 200401.

SAN JULIÁN. Dos, salón, baño completo, gas, 8.200.000. Agencia Atico.

ATICO. Agencia inmobliliaria. Plaza Alonso Martinez, 9- 1º. ☎ 263779.

CALLE JEREZ, duplex, desde 110 m²cuatro dormitorios, dos garajes, trastero. Ocasión.

ZONA VENERABLES estrenar, dos salón, garaje, trastero. Véalo. Agencia Atico.

CENTRICO, reformado, dos, salón, cocina, baño, parquet, soleado. Agencia Atico.

CRUCERO San Julián, reformado, soleado, exterior, dos, salón, Agencia Atico.

ALQUILERES 3

PEÑISCOLA alquilo bungalow septiembre, junto playa, quincena, mes . 227247.

PEÑISCOLA Benicarló. Alquilamos apartamentos primera línea playa. 964-489192 - 489252.

TORREVIEJA. alquilo bungalow cerca playa, económico, a partir septiembre. ☎ 229165.

ALQUILO piso amueblado, muy céntrico, soleado, servicios centrales. 229768 - 412061.

ALQUILER máquinas de escribir Crespo. Plaza Alonso Martínez, 7. ☎ 260520.

SE ALQUILA apartamento, meses-quincenas, Chiclana de la Frontera (Cádiz) ☎ 956-494435, 205868.

GANDIA Playa alquilo apartamentos. ☎206265 (4-11 noche excepto Sábados-Domingos).

APARTAMENTOS Torrevieja, Benidorm, Gandía, Peñíscola, Salou, Calella, Concepción, 12. 201771.

OFICINA 90 m² nueva. Alquilamos. Gral Yagüe, 45. ☎ 261018.

EN LAREDO (Cantabria). Se alquilan chalets y apartamentos en primera linea playa. Inmobiliaria Ros mar. (942) 606952.

SALOU. Alquilo piso, vistas mar, económico, a partir septiembre. ☎229165.

ALQUILO piso pequeño, amueblado, céntrico, solo mes Septiembre. ☎225981.

PISO calle Madrid, cuatro, salón, servicios centrales. 65.000. 263779.

PLAYA Gandía. Alquiler apartamento septiembre, posibilidad quincena y semana. 96/ 2843922.

HERRERIA. Alquilo pisos, con-sin muebles, distintas zonas. 201460.

HERRERIA. Edificio Otamendi. Apartamento amueblado, calefacción central.

HERRERIA. Amueblado, para estudiantes, cuatro camas, puede reservarse para Septiembre.

ALQUILO piso amueblado, salón, dos dormitorios, teléfono, céntrico, categoría. Llamar 203389. Horas comida.

PICON. Hondillo. Local acondicionado, dos plantas, todos los servicios.

PICON. Zona Avenida Cid. Dos, salón, cocina amueblada, soleado, 50.000.-

AMUEBLADO. Estudiantes, septiembre a junio. Principio Avda. Constitución. ☎ 215760.

APARTAMENTO. Septiembre. Playa San Juan (Alicante). Vista mar, parquing. Piscina. Dos. Amueblado. 227177.

SANTANDER. Céntricos. estudio. Apartamento. Estudio-Piso pequeño. (2 a 5 plazas). Septiembre. Sardinero, frente casino, misma playa, segunda septiembre. Precios especiales. 942/ 273054.

PARTICULAR. Alquilo piso amueblado en C/ La Puebla. Reformado. 226564.

ALQUILO piso estudiantes. Cuatro, amueblado. Avda Cid, 82-2º Dcha.

ALQUILO apartamento, dos dormitorios, servicios centrales. Avenida Vena, número 3. Informes portería. ☎ 230412.

ALQUILO piso céntrico exterior, soleado. Calle Concepción, servicentrales. ☎263210.

TORREVIEJA. Alquilo apartamento primerísima linea playa. Piscina. ☎ 205867 - 212234.

BENIDORM. Alquilo apartamento, septiembre y sucesivos. ☎ 591829 (9 - 2).

ALQUILO piso sin muebles, garaje, muy cómodo. Concepción. 266900.

ALQUILO piso zona Madrid. Nuevo, amueblado, tres y salón. 202229.

SE ARRIENDA. Casa taberna. Villambistia. ☎582023 - 582020 - 236923.

COTO de caza, se arrienda por varios años. Km. 32. Ctra Burgos- Villarcayo. ☎152023.

ALQUILO piso estudiantes. Amplio, soleado, comodidades. Doña Berenguela 12 - 9ºB.

SE ALQUILA apartamento duplex totalmente amueblado. Dormitorio, salón, cocina y baño. ☎ 217953 - 208274.

TERESA Arranz. Paseo Isla, tres, salón amplio, garzaje, vacío. 278484.

TERESA Arranz. Apartamento Venerables, gas ciudad, garaje, trastero, estrenar. 278484.

TERESA Arranz. Urbanización Parque Europa, magnífico piso, servicentrales, precio interesante.

GIL-MERINO. Pisos, apartamentos, oficinas, distintas zonas. Calle Santander 3-4º. ☎274865.

ALQUILO o vendo lpiso, amueblado, céntrico, tres, salón, cocina, dos baños, servicentrales. ☎201260 - 276821.

ALQUILO apartamento, amueblado, nuevo, dos, salón, cocina, dos baños. 268505.

ALQUILO piso amueblado, zona Calle Madrid, a chicas trabajadoras abstenerse estudiantes. ☎206305.

ALQUILO piso céntrico amueblado. Zona Carmen. 261006.

ALQUILO piso céntrico. ☎223334 - 220266.

ALQUILO nuevo, tres, dos baños, cocina amueblada, garaje, trastero. 202773.

ALQUILO local 50m², para Almacén o cualquier negocio, con agua, luz, servicio, económico. Bda. Illera. Plaza nº 12. 222752.

ALQUILO piso amueblado, cuatro habitaciones, salón, 272069.

ALQUILO piso amueblado. Poligono Docente. Calle Doña Berenguela 12-1º-C. Verlo de 10 a 1 y 4 a 6.

ALQUILO piso Calleja y Zurita, cuatro, salón, cocina amueblada, garaje. 208277.

ALQUILO piso amueblado estudiantes. Berenguela 2-4º C, 12-13,30, 16-18.

ALQUILO piso amueblado, céntrico, Reyes Católicos, servicios centrales. 385033.

ALQUILO piso, zona Condesa Mencia. 210110.

SE ALQUILA piso amueblado, con servicios, cuatro habitaciones. 269562.

PISO en alquiler, 50.000.Ptas. Dos dormitorios, salón, cocina, baño. ☎277461.

AMPLIO piso, equipado, 70.000.- Ptas. Gastos incluidos, tres dormitorios. ☎262314.

SE ALQUILA piso zona centro, tres dormitorios, 60.000.Ptas. Llamar al 268297.

TRASPASOS 4

SANTOS. Reyes Católicos. Traspaso local 93 m²planta, 55 entreplanta, contrato indefinido.

TRASPASO panadería confitería, por no poder atender. Mercado Sur 13-14, bajo 15,30-16 horas.

RUSTICAS 5

SE VENDE huerta en Celada del Camino. Razón Vicenta. 411132.

TRABAJO

OFERTAS 6

SE NECESITA chico joven desde 17 años. Imprescindible residir en Burgos Capital. Cien mil pesetas al mes. Escribir adjuntando una foto al apartado de correos 3.059 de Valladolid, no olviden pones el teléfono.

SEÑORITAS se precisan. Club en Laredo. Elevadísimos ingresos. Particular: 942-280454. Local: 942-611903.

SE NECESITAN dos camareras y pinche cocina con experiencia para Hotel. 590751.

NECESITO camarera-o profesional, barra, comedor y aprendiza barra. Mesón el Buen Yantar. Fernan González 41.

NECESITO chica o señora cuidar niño, labores casa. 237443.

SE PRECISA tractorista, proximidad Palencia, con vivienda. ☎988-768095.

CHICO-chica, 16-17 años para recados y limpieza se necesita. Garden, Plaza Primo de Rivera, 6.

SECRETARIA cinco horas, se necesita con nociones informática. 222208.

CLUB el puerto de la plaza, necesita señoritas, pensión gratis, Grandes ingresos. ☎943-510849.

SE NECESITA chica ☎224386.

SE NECESITA chica, mañanas. 218770.

SE NECESITA señora para limpieza y ayuda en Cocina de Lunes a Sábado, jornada completa, sueldo convenir. Ctra. Santander km. 8. Bar. 292004.

SE NECESITA chica cuidar niños y algunas labores de casa. Horario de 1 a 3 y 6 a 9. ☎260258, horas de comercio ó 209648.

SE NECESITA persona responsable, atender casa, experiencia. 219525 de 11 a 14 horas.

SE NECESITA señora de 9 a 1. ☎221055.

MOTOR

LANCIA Thema. Ocasión, 150.000 entrada, 29.502 al mes. Ortiz Motor.

LANCIA Y-10. Perfecto estado. 75.000 entrada, 14.751 al mes. Ortiz Motor.

SEAT Panda. Oportunidad. 35.000 entrada, 4.970 al mes. Ortiz Motor.

AUTOMOVILES Pedrosa. Compra venta de toda clase de automóviles. Stock mínimo, ciento cincuenta vehículos para que usted pueda elegir. Garantizados. Facilidades hasta 24 meses. ☎227767.

MOVIL-2. Su Agente Oficial Citroen. Calle San Pedro Cardeña nº 38. Teléfono y Fax: 264802 y 268299. (Junto a Diario de Burgos).

MOVIL-2. Agente Oficial Lada 4x4 Diesel y Distribuidores de Lada gasolina a nivel Nacional. (Consúlte nuestros precios).

MOVIL-2. Las mejores ofertas en vehículos de ocasión, con financiaciones instantaneas. D.N.I. y N.I.F., y última nómina.

VENDO camión Trayler Scania M-242 con plataforma basculante y tarjeta nacional. 592094.

CITROEN BX Inyección. Impecable. 125.000 entrada, 24.000 al mes. Interjapan. Avda. Consstitución, 68. ☎482121.

TALBOL Horizón Diesel. Muy bien conservado. 100.000 entrada, 18.750 al mes. Interjapan.

SEAT 131 Diesel. Ocasión, 75.000 entrada, 15.000 al mes. Interjapan.

FORD Orión Diesel, 125.000 entrada, 9.750 al mes. Interjapan.

BMW 320 Inyección. 220.000 entrada, 27.150 al mes. Interjapan.

PEUGEOT 309 Inyección. 130 HP. Muy cuidado. 100.000.entrada, 24.585 al mes. Ortiz Motor. Avenida General Vigón.

ALFA 75. Oferta Especial. 100.000 entrada, 17.210 al mes. Ortiz Motor.

CITROEN BX. Ocasión 75.000 entrada, 10.500 al mes. Ortiz Motor.

SEAT Ibiza. 50.000 entrada, resto a convenir. Ortiz Motor.

CITROEN BX Diesel. 125.000 entrada, 12.430 al mes. Ortiz Motor.

SEAT Málaga. 75.000 entrada, 12.500 al mes. Ortiz Motor.

FORD Sierra Diesel. Ocasión, 100.000 entrada, 24.585 al mes. Ortiz Motor.

FORD Escort. 75.000 entrada, 12.430 al mes. Ortiz Motor.

FORD Fiesta. Oportunidad. 50.000 entrada, 5.730 al mes. Ortiz Motor.

DELTA Integrale 200 HP. Muy bien cuidado. Pocos kilometros. Precio Interesante. Ortiz Motor.

OPORTUNIDAD. Vendo Mercedes 280 SE, en buen estado, barato. 236900.

ALQUILERES 10

ALQUILER coches sin conductor. Nuevos. "Servi-Auto". Avda. General Sanjurjo 9. ☎274715.

ENSEÑANZA

ACADEMIAS 12

VERANO. Cursos intensivos. Recupera tus asignaturas: Empresariales. Aparejadores. Obras Públicas. Ingeniería. Magisterio. Grupos reducidos. Comienzo 12 Julio. Reserva plaza en Academia San Juan. Calle San Juan 22-3º. ☎275077.

ACADEMIA Universitaria San Juan. Abierto plazo matrícula. Decidete a aprobar. Excelentes resultados. ☎275077.

VERANO. Cursos intensivos recuperación. EGB. BUP. COU. FP. Todas las asignaturas. Comienzo 7 Julio. Plazas limitadas. Reserva plaza en Academia Universitaria San Juan. Calle San Juan nº 22-3º. ☎275077.

VARIOS 14

VACACIONES en Alemán. Curso intensivo. Conviviendo con alemanes. Cantabria. Septiembre. Casas estupendas. 42.000 con alojamiento. 91-7724567 (15:00 - 17:00).

¿QUIERES aprender idiomas? Llamanos. Inglaterra. Francia. Irlanda. Precisamos chicas. ☎271763.

VARIOS 14

PROGAMADOR da clases de Cobol, MS-DOS, Windows, también paso trabajos a ordenador. ☎ 200098, llamar 2 a 4.

AGRO

MAQUINARIA 15

VENDO esparcidor estiercol seminuevo, JF 7400, Florencio Díez. Villaverde Peñahorada.

VENDO tractor Massey Ferguson 1114 seminuevo. Molino de martillos para tractor. ☎ 170343.

TRACTOR John Deere 2450 DT con pala JD doble efecto; Remolque 20 Tm. basculante. ☎ 947/ 541158.

MIXTA Benatti 2.000 impecable. Oportunidad, poco tiempo. ☎ 947 / 227062.

LIQUIDAMOS máquinas, Case 580, Volvo 646, OK RH9, Poclain 75P, pala Calsa 1500,Liebherr 941, compresores baratísimos. ☎ 947/ 227062.

MARTILLOS hidraúlicos, Krup 200 para mixta, reparado. NPK10X, 1300 Kgs. Buen precio. ☎ 947 / 227062.

LIQUIDAMOS carretillas Hyster, Alfaro, Fenwick, Humsa, Ausa, para construcción. ☎ 947/ 227062.

AGRICULTURA 17

SE VENDE trigo Marius, Alcotán y Capitol, procedente R-1. 363652.

VARIOS

VENTAS 20

ANTIGÜEDADES Palacios de Arcos. Arcos de la Llana, 9 KM. de Burgos. Abierto incluso festivos. ☎ 405369.

SE VENDE tresillo y frigorífico, económicos. San Francisco 20-1º.

VENDO cachorros Mastín del Pirineo, un mes. 94-6799001.

FINANCIERAS 21

EL COBRADOR del Frac. Le deben dinero. Llámenos. 983-357611 - 354887.

AVE Fenix, Le preocupa su negocio o empresa. Quiere vender, traspasar, busca socio. 983-374697. Operaciones al contado.

HUESPEDES 22

ZONA Isla. Habitación caballeros, confortable, económica, ducha. Lavo ropa. 273804.

SE ALQUILA habitación con cocina. ☎215449.

ALQUILO habitación confortable y céntrico a señoritas. ☎236004.

SE ALQUILAN habitaciones piso compartido. Calle Vitoria. 228122.

ADMITO huespedes pensión o derecho cocina. 260069. Calle Madrid 39, 4º Izda.

SERVICIOS 23

SE ARREGLAN persianas, rieles de cortinas, todas clases. ☎262107.

EL RUBIO. Colocación canalones, tuberias descarga, interiores, exteriores, fontanería, albañilería. 207665.

FONTANERIA. Albañilería Hermanos Jimenez. Colocación canalones, zinc, PVC., tuberias descarga, tela asfáltica, tejados nuevos. 234400.

FONTANERIA. Albañileria. Tejados nuevos, cubiertas fachadas, terrazas, tuberias descarga, accesorios. 234400.

REFORMA tejados, canalones, limas, tela asfáltica, onduline, servicio rápido. 480400.

FONTANERIA Hermanos González. Reparación tejados. Colocación canalones. Tela asfáltica. 480620.

URGENCIAS Cerrajeria, 24 horas. Urgencias Fontanería, 24 horas. ☎482075.

FONTANERIA. Urgencias incluso festivos, desatranques, bajantes particulares, comunidades. ☎ 482075.

TEJADOS, canalones, impermeabilizaciones, trabajos garantizados. ☎ 482076.

EL RUBIO. Colocación canalones, tuberias descarga, interiores, exteriores, fontanería, albañilería. 207665.

ALBAÑILERIA alicatados, ensolados, tejados, pintura, fontanería, electricidad, reformas interiores. 482075.

LIMPIEZA de chimeneas. Reparación tejados y canalones. Albañileria general. ☎480249.

SE HACEN reformas de albañilería y fontanería. ☎201918.

HALLAZGOS 25

ENCONTRADOS dos Pastores Alemanes. Polígono Villalonquejar. 298319. Jose.

OTROS 26

PRO-VIDA en Burgos, San Pablo 12-C, en Valladolid, San Luis, 8-3º. ☎ 983-299471.

BUEN AMBIENTE y playas, si estas solo, ven con nosotros. Agencia matrimonial De La Rosa organiza: del 21 al 28 de agosto en Lloret del Mar, un viaje para personas que busquen evadirse de la soledad, precios especiales para socios. Informacion y reserva en plaza Mayor, 21 - 2ºD, 374312 Valladolid.

VIDENTE. Cartas españolas. Problemas sentimentales, laborales. Curandera. Masajes. 225997, Sandra.

REGALO perra pequeña, compañía, cinco años. ☎375129.

M.C.D. 2018

CRUCIGRAMA

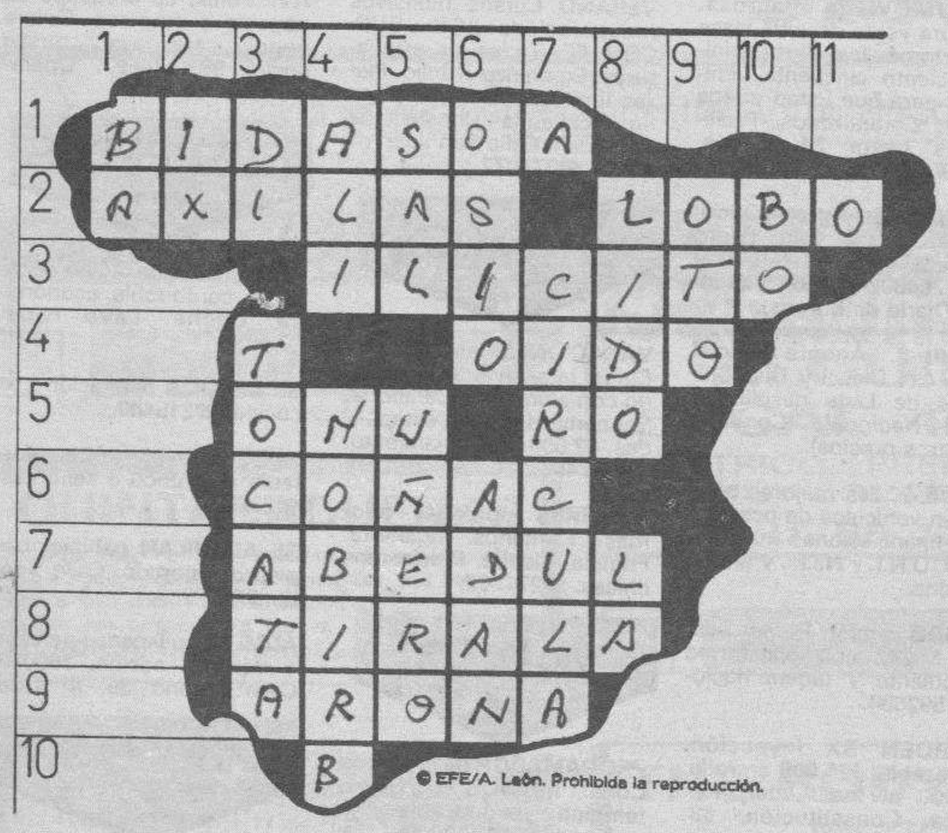

HORIZONTALES.–1: Río español. 2: Sobacos. Fiera. 3: Que no es legal. 4: Consonante. Sentido y órgano del oír. 5: Iniciales de cierta organización internacional. Letra griega. 6: Bebida alcohólica. 7: Arbol. 8: Arrójala. 9: Municipio de la prov. de Santa Cruz de Tenerife. 10: Consonante.

VERTICALES.–1: Nombre del alma según los antiguos egipcios. 2: Nueve. 3: Quinientos uno. Pieza de música, ordinariamente breve. 4: Yerno de Mahoma. (al rev.) Pícaro. 5: Condimento. Inflamación en la raíz de la uña. 6: Prelado hispanorromano, obispo de Córdoba, y fue consejero de Constantino en los asuntos eclesiásticos. Nombre de varón. 7: Vocal. Transita. 8: Isla de forma alargada cercana a Venecia. Nota musical. 9: Autillo. 10: Té chino medicinal. 11: Vocal.

SOPA DE LETRAS

R	E	J	O	N	E	C	O	I	L	P
T	R	U	P	I	N	I	S	A	P	E
H	A	R	I	D	I	S	T	A	T	R
O	P	A	L	E	S	C	E	N	R	M
L	A	S	I	V	U	R	T	R	I	I
O	L	I	G	O	C	E	N	O	A	C
C	O	C	I	N	T	O	C	A	S	O
E	X	O	C	I	L	E	R	A	I	S
N	I	O	R	C	N	A	L	I	C	O
O	N	T	E	O	C	E	N	O	O	S
P	R	O	C	I	R	B	M	A	C	A

Entre las desordenadas letras de este recuadro figuran diez nombres, palabras, sinónimos, etc., que pueden leerse de izquierda a derecha, de derecha a izquierda, de arriba a abajo, de abajo a arriba y en diagonal. **Nombre de períodos geológicos.**

AUTODEFINIDO

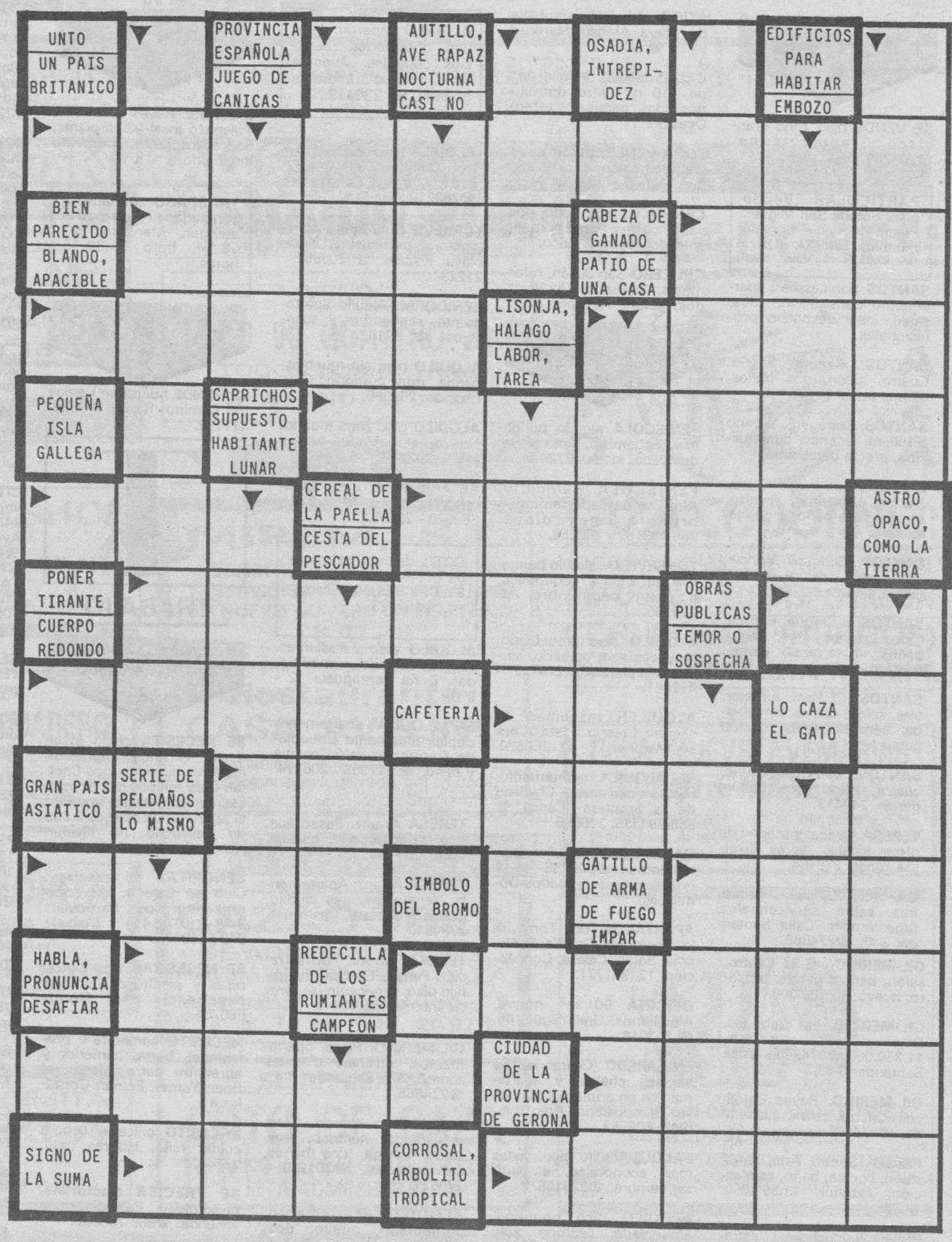

JEROGLIFICO

–Estos vecinos nuestros marchan muy bien.

SOLUCIONES

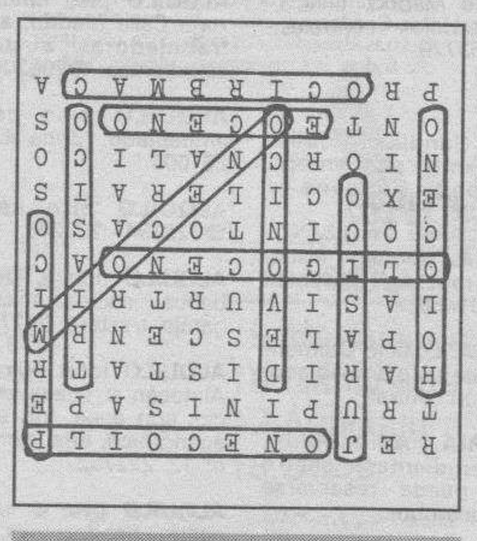

SOPA DE LETRAS

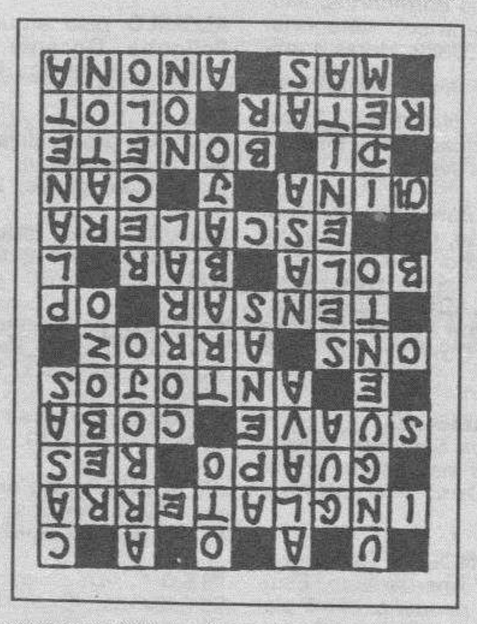

AUTODEFINIDO

CRUCIGRAMA

HORIZONTALES.–1: Bidasoa. 2: Axilas. Lobo. 3: Ilícito. 4: T. Oído. 5: ONU. Ro. 6: Coñac. 7: Abedul. 8: Tirala. 9: Aronna. 10: B.

VERTICALES.–1: Ba. 2: IX. 3: DI. Tocata. 4: Alí. nobirB. 5: Sal. Ubero. 6: Osio. Adán. 7: A. Circula. 8: Lido. La. 9: Oio. 10: Bo. 11: O.

SIETE ERRORES

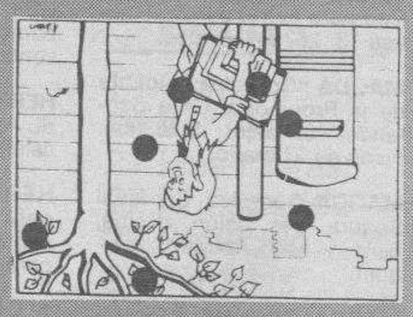

JEROGLIFICO

–Se ve que no falta de nada en esa casa.

SIETE ERRORES

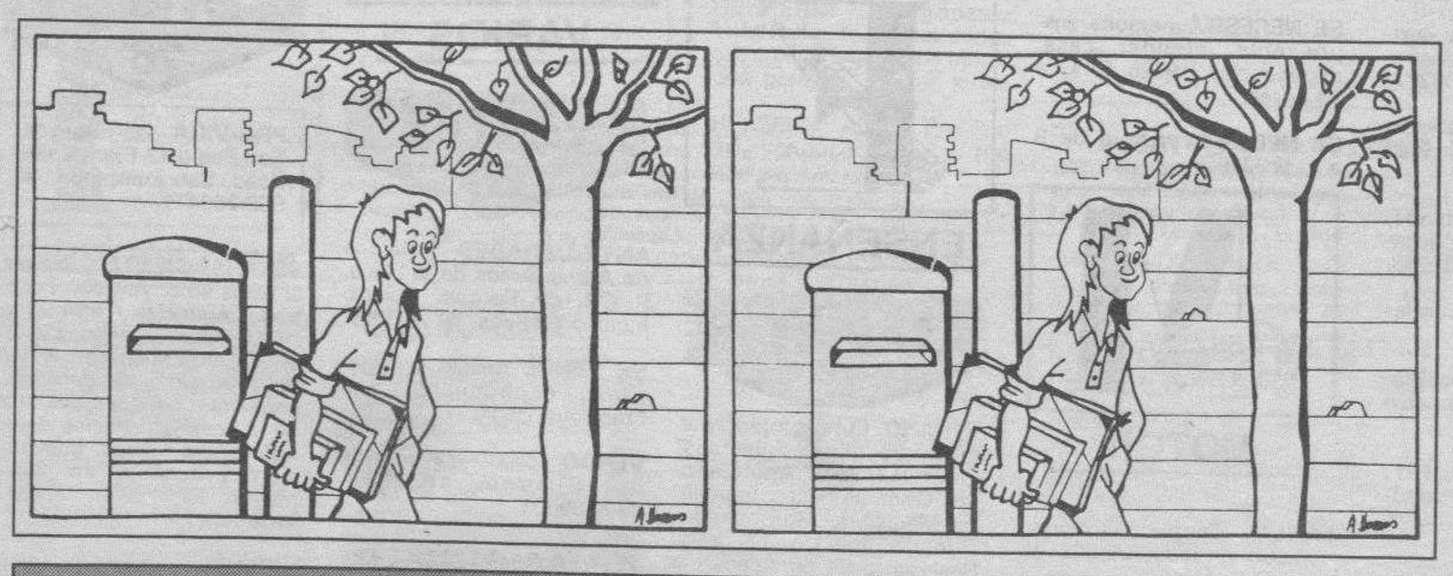

Diario de Burgos

También le acompaña en su tiempo de ocio, día a día

M.C.D. 2018

RADIOS

Radio Popular

OM: 837 Khz

06,00: Primera hora. (A. Herrero). 10,00: La mañana. 13,05: La mañana en Burgos. 14,03: Burgos noticia. 14,15: Informativo regional. 14,30: Mediodía Cope. 15,00: Los Populares. 17,00: Directamente Encarna. 20,00: Noticias de la tarde. 20,15: Informativo regional. 21,03: Los Populares. 23,00: La linterna. 00,00: Supergarcía. 01,00: Los populares. 02,30: Juntos en la noche. 05,00: Supergarcía. (Repetición). Boletines informativos horarios.

Cadena 100 Burgos

F.M. 95,5 Mhz

Estés donde estés. Hagas lo que hagas, nosotros estamos contigo, poniendo el contrapunto musical a tu vida de cada día.

Antena 3 de Burgos

94.3. F.M.: Stéreo

6,00: El primero de la mañana. Manuel Marlasca. 8,20: El primero de la mañana. Edición local. 8,40: El primero de la mañana. Manuel Marlasca. 9,05: El primero de la mañana. Edición local. 9,15: El primero de la mañana. Manuel Marlasca. 10,05: Somos como somos. Consuelo Berlanga. 12,05: Viva la gente de Burgos. 14,05: Segunda edición. Informativo local. 14,34: Antena deportiva. Edición nacional. 14,41: Antena deportiva. Edición local. 15,00: Crónica 3. María Esperanza Suárez. 15,30: Crónica 3. Edición regional. 16,05: Viva la tarde. Miguel Angel García Juez. 18,33: Viva la gente del cole. Miguel Angel Nieto. 19,05: Viva la gente de Burgos. 20,05: Antena deportiva. Paco García Caridad. 20,30: El campanario. Informativo nacional. Miguel Angel Nieto. 21,30: La salud es lo que importa. Bartolomé Beltrán. 22,30: Hora cero. José Luis Balbín. 23,40: Antena de la Bolsa. 00,00: Superdeporte en la Hora Cero. Javier Ares. 01,00: Polvo de estrellas. Carlos Pumares. 04,00: Tiempo para la música. 05,00: Superdeporte en la Hora Cero. Repetición. Noticias a las horas en punto y a las medias.

M-80

Serie Oro. (97.1. MHz)

08,00: Arus con leche. 10,00: Fórmula musical. 22,00: Programas realizados por Rafael Abitbol (conciertos, entrevistas...). 23,00: Vuelo 605. Informativos a las medias, boletines meteorológicos un minuto antes de las horas en punto.

RNE Castilla y León

Programación de R-5 de RNE. 1.017 Khz. O.M.

00,00: La radio de las sábanas blancas. 02,05: Silvia de noche. 05,05: Pintan coplas. 06,05: La radio en punto. 08,00: España a las ocho. 08,30: Informativo regional. 08,45: Burgos, información abierta. 09,05: Apúntate cinco. 12,05: Apúntate cinco en Burgos. 13,30: Región. 14,05: La cinco en juego. Edición Burgos. 14,30: Noticias en la Cinco. 14,50: Burgos, información abierta. 15,05: A tu manera. 17,05: Radionovela esmeralda. 18,05: Aúpa con ellos. 19,05: Vivir Burgos. 19,45: Burgos, información abierta. 20,05: Vivir Castilla y León. 21,05: Telón de fondo. 22,30: A punto. 23,30: Hora punta.

Radio Castilla-SER

O.M. 1.287 Khz.

6,00: Matinal SER. 7,50: Informativo local. 8,00: Hoy por Hoy, con Iñaki Gabilondo. 8,50: Informativo local. 9,00: Hoy por Hoy, con Iñaki Gabilondo. 12,30: Hoy por Hoy Burgos. Magazine local. 14,00: Hora 14. Avance informativo nacional. 14,05: Hora 14. Informativo local. 14,30: Hora 14. Informativo nacional. 15,10: Edición deportiva local. 15,45: Agenda de actividades. 16,00: El Serial, con Javier Capitán y Luis Figuerola Ferreti. 18,00: Club de la tarde. Magazine local. 19,00: Hora 25. Programa nacional. 19,20: Hora 25. Informativo local. 19,30: Hora 25. 19,50: Hora 25. Informativo local. 20,00: Hora 25. Programa nacional. 00,00: El Larguero. 1,30: Club de la noche. 4,30: El Larguero (Repetición). A todas horas informativos SER.

Radio Castilla-40 Principales

89.1

En directo 24 horas de música de actualidad. Conexiones vía satélite con sonido digital. Sábados, American Top Forty. Domingos, Gran Musical. La mejor música nacional e internacional durante todo el día.

Onda Cero Radio

FM 105.5

06,00: Al día. 07,20: Noticias regionales. 07,49: Noticias locales. 08,00: Protagonistas. 12,30: Protagonistas Burgos. 13,50: Noticias de Burgos. 14,00: Noticias de Castilla y León. 14,30: Informativo de las 14,30. 15,10: Con solera. 16,00: La radio de Julia. 19,00: El callejero de Burgos. 20,00: El informativo de las 8. 20,30: Deportes Burgos. 21,00: Cupón de la Once. 21,05: Sin barreras. 22,00: La brújula. 23,45: El penalty. 01,00: Una hora de más. 02,00: Turno de noche.

EL TIEMPO

Ha probado los platos de Cafetería MENFIS
FUENTES COMBINADAS, ENSALADAS ESPECIALES Y SU VARIADO APERITIVO
AVDA GRAL YAGUE 10 ☎ 27 76 01

Cielos nubosos con chubascos

❑ **MADRID**/COLPISA.- Andalucía: Predominio de los cielos poco nubosos o despejados, salvo algunos intervalos nubosos en el interior de la mitad oriental. Brumas matinales en valles de la mitad occidental. Temperaturas en ligero ascenso en la mitad occidental y sin cambios en la oriental. Vientos de poniente moderados con algún intervalo fuerte en el Estrecho y litoral Mediterráneo, del Noroeste flojos a moderados en el interior oriental y flojos variables en la mitad occidental predominando la componente Oeste en interior y las brisas en las costas atlánticas.

Cantabria: Muy nuboso con chubascos débiles en general, aunque podrán ser moderados y localmente fuerte a tormentosos a primeras horas. Temperaturas sin cambios. Vientos de componente Norte moderados.

Castilla-La Mancha: Intervalos nubosos con algún chubasco ocasionalmente tormentoso en la zona oriental, poco nuboso en la occidental. Temperaturas sin cambios en la zona occidental y con descenso en la zona oriental. Vientos flojos variables con rachas de moderados en los chubascos.

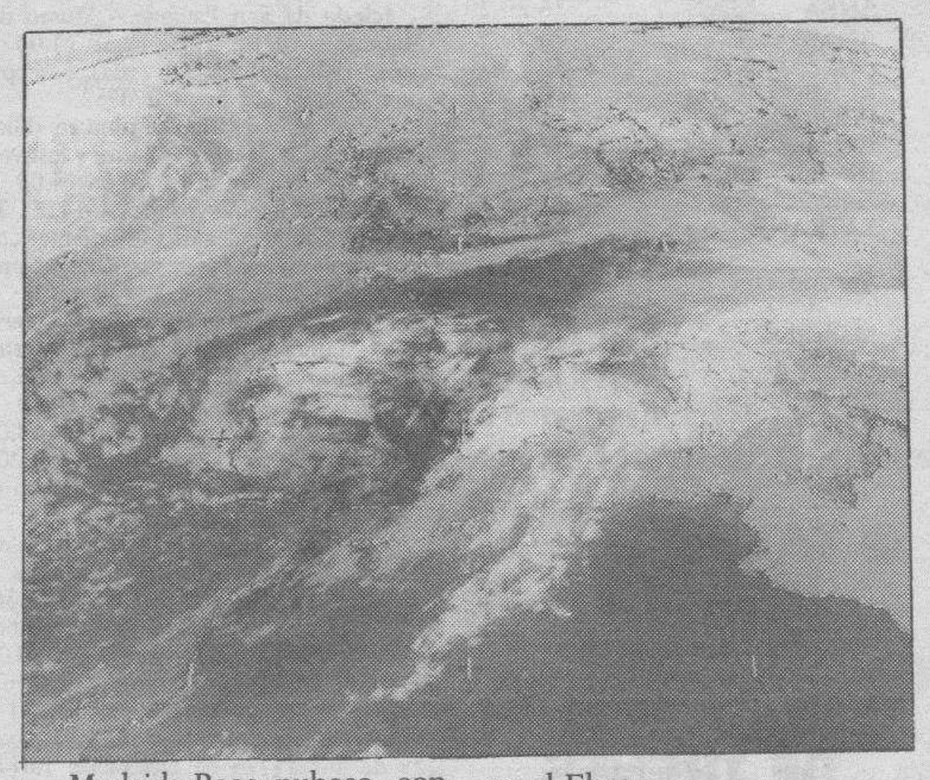

Madrid: Poco nuboso, con intervalos nubosos y algún chubasco ocasionalmente tormentoso en la Sierra. Temperaturas sin cambios. Vientos flojos variables con rachas moderadas en la Sierra.

Navarra: Nuboso con chubascos tormentosos, más probables a primeras horas. Temperaturas en moderado descenso. Vientos moderados a fuertes de componente Norte, con cierzo fuerte y racheado en el Ebro.

País Vasco: Muy nuboso con chubascos débiles en general por la tarde que podrán ser moderados y localmente fuertes y tormentosos en la primera mitad del día. Temperaturas sin cambios. Vientos de componente Norte moderados.

CASTILLA-LEON

Para hoy, viernes, habrá cielos nubosos con chubascos tormentosos, localmente moderados. Temperaturas sin cambios y vientos del Noreste flojos, según informa el Centro Meteorológico Zonal del Duero.

Las temperaturas registradas ayer en las nueve provincias fueron las siguientes: Avila 19,4 de máxima y 7,4 de mínima; Burgos 19,5 y 12; León 19,4 y 10,4; Palencia 19,7 y 10,5; Salamanca 19,6 y 7,4; Segovia 20,8 y 10,2; Soria 22,2 y 9,8; Valladolid 21,7 y 10,8; Zamora 19,8 y 11,8.

TEMPERATURAS A LAS 14 HORAS DE AYER

Bilbao 20, Santander 20, Oviedo 13, San Sebastián 19, Vitoria 21, Pamplona 20, Logroño 24, León 16, La Coruña 16, Valladolid 19, Salamanca 17, Zaragoza 25, Barcelona 22, Tarragona 26, Valencia 30, Alicante 29, Murcia 27, Madrid 22, Toledo 21, Ciudad Real 22, Albacete 21, Badajoz 19, Sevilla 33, Granada 21, Málaga 26, Cádiz 22, Mallorca 29, Las Palmas 24 y Santa Cruz de Tenerife 25.

RESTAURANTES

ASADOR RESTAURANTE LA GLORIA
Especialidad olla podrida y cordero asado. Cordero asado todos los domingos. Demás días por encargo. Y la olla podrida todos los miércoles, demás días de encargo. Asamos para llevar. ☎ 205950-277590. Hospital del Rey.

ASADOR LOS TRILLOS
Horno a la vista. Sólo cordero asado con ensalada, torta y jarro de vino de ribera. Para pinchar, chorizo a la brasa, morcilla, pimientos asados con anchoa y poco más. Alguna chuletilla a la brasa y cabecillas, los jueves, las cabecillas a 300 pesetas. También asamos para llevar. Estamos en El Hospital del Rey. ☎ 262877 y 201209. Abierto todos los días.

RESTAURANTE CAMPING DE FUENTES BLANCAS
Especialidad en paellas y comida casera. Tfno. 233481. Abierto todo el año.

MESON DEL VENA
Dos menús diferentes de lunes a viernes, a 950 pesetas. Menú típico castellano. Sopa castellana, cordero asado con ensalada, postre del abuelo, vino de la Ribera, 1.950 pesetas. C/. Alférez Provisional (frente Iberduero). ☎ 221551.

BAR RESTAURANTE PENSION VILLALON
Extensa variedad en cazuelitas y bocadillos. Cocina casera. Especialidad: Embutido Ibérico. Dos menús diarios. Carta y habitaciones. Burgos. Pol. Ind. Villalonquéjar. La Iglesia, 12. Tfnos. 298129 - 298307.

TORRES
Especialidad: cordero asado al horno de leña. Bodas, comuniones y banquetes. Esquina C/ Vitoria, n.º 228 (Gamonal). ☎ 220132.

RESTAURANTE QUINTANILLA
Bar Quintanilla les ofrece a diario cazuelitas, raciones y menús caseros. Y además los fines de semana cenas y meriendas de encargo. Bar Quintanilla-Vivar. Carretera Santander kilómetro 8, ☎ 292004.

RESTAURANTE TABERNA EL CORRALON
Especialidades: Sopa de cangrejos y cordero. Besugo a la bilbaína. Bacalao al pil-pil. Parrillada de cordero. Selecta cocina vasco-castellana. Buen ambiente y precio. Corral de los Infantes, s/n. ☎ 205997. (Bajo Arco Santa María).

LA CUEVA
Especialidades: sopa serrana, merluza donostiarra. Plaza Santa María, 7. ☎ 208671. Cerrado domingos noche.

LA VARGA
Especialidad: entremeses y pescados. Carretera Madrid-Irún, kilómetro 232. A 5 kilómetros de Burgos. ☎ 201640.

RESTAURANTE MARISQUERIA EL GROVE II
Especialistas en mariscos, carnes y pescados, aperitivos en barra. Abierto toda la semana. Plza. San Bruno, 1. ☎ 235752.

RESTAURANTE LA TABLA
Especialidad en Tabla de pescado, Tabla de carne, Tabla mixta, Tabla de marisco. Paellas y menús de encargo. Comidas de empresa. Calzadas, 7. ☎ 272384

HOTEL RESTAURANTE BUENOS AIRES
Ofrece sus instalaciones, reformadas para: Bodas, comuniones, bautizos, comidas de empresa, despedidas, comidas de hermandad. Precios asequibles. Consultenós. Dirección, Villafría (Burgos). ☎237700 - 237740 - 224115 481012.

RESTAURANTE CHINO GRAN MURALLA
Comuniones Comidas de empresas. Precios económicos. Calle Santiago, 2 (Esq. C/. Vitoria, 146). ☎ 212833. Burgos.

RESTAURANTE ASADOR FUENTES BLANCAS
Cocina tradicional, especialidad en paellas y en barbacoa, chorizo y morcilla a la brasa, chuletillas y pollo asado. Parque Fuentes blancas. ☎ 236976

RESTAURANTE MARISQUERIA EL GROVE (Frente Deportiva)
Especialidad en parrillada de marisco (también las preparamos para llevar), todos los días ostras y almejas de Carril, venga al paraíso del marisco. ☎ 23 - 69 00. Avenida de la Constitución, 3.

RESTAURANTE DON NUÑO
Especialidades: Fondue Bourguignone, Steak Tartare, Brocheta de Rape con Langostinos, Olla Podrida y Besugo a la Espalda. ☎ 200373. Nuño Rasura, 3.

MESON «VENTA EL MOLINO»
Menús diarios 800 Pts. Especialidades bacalao a la vizcaína y relleno de asadurilla de cordero. Comidas de empresa, comuniones y meriendas. Ctra. de Quintanadueñas s/n. ☎ 29 25 72

TONI
Almuerzos, comidas, meriendas y cenas. Especialidades a la carta: alubias, patatas con chorizo, rabo de toro con patatas, carnes y pescados. Menús diarios variados a 825 Ptas. Para comuniones, bautizos, despedidas de solteros/as y comidas familiares consulten. Regino Sáinz Maza 10. Junto Hacienda. Descanso semanal: Lunes (noches). ☎ 272102.

MESON DE LOS INFANTES
Especialidades: olla podrida, lentejas medievales, cochinillo asado. Cordero asado lechal, servicio a domicilio. Corral de los Infantes. ☎ 205982.

MESON VENTA DE PEDRO
Comidas caseras. Especialidad en pollo del Corral de la Venta. Patatas con congrio y olla podrida, de encargo, gran variedad en menús. Tfno.: 404132, estamos en Ctra. de Soria, Km. 3. Olmosalbos. Burgos. Cerramos los jueves.

ASADOR CASA AZOFRA
Asador restaurante. Especialidad en cordero asado al horno de leña. Asamos para llevar. Saboree nuestra olla podrida, Hospital del Rey. ☎ 205973. Cerramos domingos por la noche.

ASADOR RESTAURANTE LA GALERIA
Especialidades: Cordero asado al horno de leña, carnes rojas y pescado y las riquísimas cigalas gratinadas al estilo La Galería. Menú diario 800 pesetas. Bodas, banquetes y comidas de empresa. Calle Mayor 14, ☎ 29 26 06 Quintanadueñas. A medio Km. del Pol. Villalonquéjar.

En RESTAURANTE MANZANEDO
Menús especiales para cenas. Los lunes: Setas a la plancha o revuelto de setas y pollo de corral o salmón salsa tártara, por sólo 2.000 pesetas. Los Miércoles: Revuelto espárragos trigueros o cogollos de Tudela y pimientos del piquillo rellenos de carne o entrecot a la pimienta, por sólo 2.200 pesetas. Los jueves: Sopa castellana o puding mixto y chuletas de novillo o chipirones en su tinta, por sólo 2.300 pesetas. Postres caseros. Pan. Vinos Riberas. Reservas: Avda. Constitución, 21. ☎ 240950.

RESTAURANTE CHINO PEKIN
Comuniones, comidas de empresa, menús típicos chinos, comidas para llevar, servicio a domicilio. Precios económicos. Visítenos C/. Arzobispo de Castro, n.º 3. ☎ 215126 - 215449.

MESON EL SARDINERO
Patio de verano abierto. Especialidad sardinas asadas en barbacoa, chuletillas, chuletones, morcillas y chorizos asados, ensalada de aguacate y langostinos, etc. R & M agradecen la visita. Reservas, ☎ 209022. S.ª Agueda, 21. Frente teatro Fco. Salinas.

EL ASADOR «CASA FELIPE»
Abre todos los días durante Julio, Agosto y Septiembre, con los productos de siempre. Jamones y embutidos selectos. Carnes y pescados a la barbacoa. Unico en Burgos y provincia. Ctra. Covarrubias, n.º 5. Cuevas de San Clemente. ☎ 403128.

M.C.D. 2018

URGENCIAS

Servicio de Policía	0 91
Serv. Pol. Municipal	0 92
Policía Municipal	28 88 34
	y 28 88 39
Guardia Civil	22 90 04
Comisaría	27 68 01
Gobierno Civil	20 55 00
Jftura. Pr. Tráfico	22 11 12
Bomberos	0 80
	y 28 88 38
Hospital G. Yagüe	28 18 18
S.S. (Urgen. Resi.)	28 18 00
A. Alcoho. Anó.	23 65 52
S.O.S. droga	26 36 00
Cruz Roja	22 15 00
Serv. Amb. Cruz R.	23 22 22
Hospital Provincial	23 50 11
Tele SOS Burgos	20 90 90
Teléfono Esperanza	20 42 42
Gas Natural, averías	23 44 00
Iberdrola, avisos	22 10 81
Ambulancia	20 94 52
RENFE	20 35 60
Obras Públicas	22 45 00
Tele Ruta	91-5352222
Of. Mpal. Consumo	28 88 28
O. I. C. (M. I.)	900-150000
DYA. Urgencias - Ambulancias	24 12 12

Miranda de Ebro

Bomberos	31 00 00
Guardia Civil	31 00 39
Seguridad Social	34 90 00
Cruz Roja	31 00 37
Policía	31 00 95
Gas natural	33 23 33

Aranda de Duero

Bomberos	0 80
	50 32 00
Policía Local	0 92
50 01 00	
Guardia Civil	50 00 86
Cruz Roja	50 26 18
Policía	50 29 04
Gas natural	50 06 04

Lerma

Guardia Civil	17 00 37
Cruz Roja	17 00 60

Roa

Guardia Civil	54 00 13
Cruz Roja	54 01 84

Medina de Pomar

Guardia Civil	11 07 06
Centro de Salud	11 16 20

Briviesca

Guardia Civil	59 00 34
Cruz Roja	59 08 28

Belorado

Guardia Civil	58 00 46
Cruz Roja	58 10 89

Villarcayo

Guardia Civil	10 00 17
Cruz Roja	10 01 18

Salas de los Infantes

Guardia Civil	38 00 10
Ambulancia Municipal	38 00 21
Serv. Prev. y Salv.	38 09 89
	y 38 00 21
Centro de Salud	38 03 47
Cruz Roja	382038

Villadiego

Guardia Civil	36 16 04
Ambu. e Incendios	36 17 00
	36 03 03
	y 36 16 04

Espinosa de los Monteros

Guardia Civil	12 00 05
Cruz Roja	12 03 93

Melgar de Fernamental

Guardia Civil	37 20 18
Centro de Salud	37 25 95
Centro de A. Social	37 24 93
Camping «El Vivero»	37 21 48
Servicio y Ayuda de Cruz Roja Española	37 37 69

Valle de Mena

Cruz Roja	12 62 92

VIAJES

Ferrocarril:	
RENFE	
Información	20 35 60
Paquexprés	20 95 20
Despacho Central	20 17 19
Miranda	31 20 05
Aranda	50 04 85

Estación de Autobuses:

Est. autobuses	26 55 65
Soto y Alonso	26 64 71
La Serrana	26 89 95
Continental	26 70 01
ANSA	26 29 29
Amaya	26 90 32
Arceredillo	26 83 47
El Noroeste	26 38 02
Pisuerga	26 38 02
Enatcar	27 76 32
Iberbús	26 28 00
Jiménez	26 69 30
ZATRANS	26 63 70

Aeropuertos:

Madrid	(91) 205 83 43
Bilbao	(94) 453 06 40
Valladolid	(983) 25 92 12
Vitoria	(945) 27 33 00

Aduana	23 58 33

TAXIS

ABUTAXI (Radio taxis)	27 77 77
Radio Taxis	48 10 10

HORARIOS DE TRENES

Destino	Hora de salida
Barcelona (1)	01:40
Barcelona	01:53
Madrid Chamartín (1)	02:22
Madrid Chamartín	02:52
Coruña-Vigo	03:09
Gijón/Salamanca (4)	03:25
Gijón/Salmanca (3)	03:35
Hendaya/Bil./Pamp. (2)	03:43
Bilbao/Pamplona (3)	04:35
Hendaya	04:58
Hendaya (5)	05:15
Hendaya/Bilbao	05:27
Madrid Chamartín	05:43
Bilbao (7)	06:10
Madrid Chamartín	06:12
Madrid Charmartín (7)	08:44
Miranda	10:55
Madrid Chamartín	11:16
La Coruña/Vigo	12:05
Hendaya/Bilbao	12:47
Hendaya	13:33
Vitoria (7)	13:42
Barcelona	15:25
Madrid Chamartín (9)	15:30
Gijón/Vigo/Coruña (10)	15:31
Salamanca (8)	16:41
Hendaya/Bilbao	17:18
Vitoria	17:37
Salamanca (11)	18:06
León	18:29
Hendaya-Bilbao	18:34
Bilbao (11)	18:49
Madrid Chamartín	18:53
Madrid Atocha	19:15
Valladolid (12)	19:45
Miranda (9)	19:45
Vitoria (13)	21:23
Hendaya/París	21:48
París	22:12
Lisboa/Oporto (14)	22:30
Málaga (16)	22:47
Oporto (15)	23:10
La Coruña/Vigo	23:29

(1) Circula del 26-6 al 7-9-93.
(2) Rama de Bilbao y Pamplona no circula del 25-6 al 6-9-93.
(3) Circula del 25-6 al 6-9-93.
(4) No circula del 25-6 al 6-9-93.
(5) Circula del 9-7 al 11-9-93.
(6) Circula lunes, miércoles y viernes del 31-5 al 27-9-93.
(7) No circula los domingos.
(8) Continúa a Vilar Formoso del 25-6 al 6-9-93.
(9) Circula los domingos.
(10) Barcelona/Gijón, diario; Barcelona/Vigo, circula lunes, miércoles y viernes; Barcelona/La Coruña, circula martes, jueves y sábados.
(11) Circula viernes y domingos. Diario el 25-6 al 5-9-93.
(12) Circula viernes, sábados y domingos el 23-5 al 27-6-93.
(13) No circula los sábados.
(14) Rama de Oporto no circula del 10-7 al 12-9-93.
(15) Circula del 10-7 al 12-9-93.
(16) Circula lunes, miércoles y viernes del 28-5 al 24-9-93.

MONUMENTOS

Catedral. – Todos los días, 9,30-13,00 y 16,00-19,00. Individual: 350 pesetas. Grupos: 200 a partir de 10 personas. Colegios: 100 pesetas; tercera edad consideración especial.

Colegiata de Covarrubias (Telf. 406311). – Martes, cerrado. Laborables: Sólo a las 10,30-13,15 y 16,30-18,30. Sábados y domingo, 10,00-14,00 y 16,00-19,00. 150 pesetas por persona y grupos 75 pesetas. Colegios, 50.

Iglesia de San Nicolás. – Laborables, 9,00-14,00 y 16,00-20,00. Festivos, 9,00-14,00 y 17,00-18,00.

Iglesia de San Esteban – Museo del Retablo. - Horario: 10,30-14,00 y 16,30-19,00. Todos los días, excepto domingos tarde y lunes. 273752.

Museo Monográfico de pintura «Marceliano Santa María». – Lunes y festivos, cerrado. Laborables, 10,00-14,00 y 17,00-20,00. Domingos, 10,00-14,00. 25 pesetas. Gratis colegios y estudiantes con profesores. Jubilados gratis sábados, previa solicitud y en grupos.

Museo de Burgos (entrada c/. Calera, 25). – Lunes y festivos cerrado. Martes a sábado. Invierno: 10,00-14,00 y 16,30-20,00. Verano: 10,00-14,00 y 17,00-20,30. Domingo, 10,00 a 14,00 todo el año. Tarifa: Para extranjeros, 200 pesetas, españoles gratis presentando el D.N.I.

Monasterio de las Huelgas. – Lunes, cerrado. Abri y Septiembre: Martes a sábado, 10,30-14,00 y 16,00-18,30. Domingo y festivos, 10,30-15,00. Octubre y Marzo: Martes a sábado, 11,00-14,00 y 16,00-18,30. Domingo y festivos, 10,30-15,00. Días anuales cerrados: 1 y 6 de enero, Viernes Santo, 1 de mayo, 29 de junio y 25 de diciembre. Tarifa, 400 pesetas por persona; en grupos 275 pesetas. Colegios y jubilados 150 pesetas.

Cartuja de Miraflores. – Misa laborables: 9,00; festivos: 7,30 y 10,15. Visita laborables, 10,15-15,00 y 16,00-18,00. Visita festivos, 11,20-12,30, 13,00-15,00 y 16,00-18,00.

Iglesia de Santa Agueda. – Abierta horas de culto.

Iglesia de San Gil. – Abierta horas de culto.

Iglesia de San Lorenzo. – Abierta horas de culto.

Iglesia de San Lesmes. – Abierta horas de culto.

Monasterio de San Pedro de Cardeña. – Horario: Laborables 10,00-13,30 y 16,00-18,00 y festivos de 12,00-13,30 y 16,00-18,00.

Monasterio de Santo Domingo de Silos. – Laborables, 10,00-13,00 y 16,30-18,00. Festivos, 16,30-18,00. Para grupos se ruega concertar hora. 150 pesetas. Grupos de 25 y estudiantes, 75 pesetas. Grupos de colegios, 50 pesetas. Misa (canto Gregoriano): Laborables 9,00. Festivos, 12,00. Vísperas (canto Gregoriano), todos los días a las 19,00, jueves de verano a las 20,00, completas a las 21,30 todos los días.

Clunia (Ruinas Romanas). – A 96 Km. de Burgos. Ctr. Aranda de Duero-Salas de los Infantes.

En invierno, todos los días, 10,00-14,00 y 15,00-18,00.

En verano, todos los días, 10,00-14,00 y 17,00-20,00.

Domingos tarde y lunes, cerrado.

En caso de no encontrar al guarda en las ruinas, se le puede localizar en Peñalba de Castro. ☎ 391303.

Lerma. Convento de las Dominicas. – Visitas por las mañanas.

Colegiata de San Pedro. – Para visitarla hay que avisar al párroco.

Palacio Ducal. ☎ 170020.

Ermita visigótica de Quintanilla de las Viñas. – A 35 Km. de Burgos.

Contactar con el guarda del monumento.

Medina de Pomar. Monasterio de Santa Clara. – 10,00-13,30 y 17,00-20,00, en primavera y verano.

Resto del año contactar con la comunidad. Tarifa.–100 Ptas.

Torres del Alcázar; Iglesia de Ntra. Sra. del Rosario; Iglesia Parroquial de la Santa Cruz; Arco de la Cadena; Arco de la Judería.☎ 110160.

San Pedro de Tejada. – Propiedad Privada. Pueblo más próximo, Quintana de Valdivielso-Puerto de la Mazorra. ☎ 303048.

Castrojeriz. Santa María del Manzano, Claustro Múdejar en la Iglesia de San Juan, Museo. – Para visitarlo hay que contactar con el párroco. ☎ - 377034-36.

Monasterio San Salvador de Oña.— Horario de Verano: comienzo a horas en punto, a las 11, 12, 17, 18 y 19.Tarifa: 200 Ptas. Escolares EGB, gratis. Concertar visita: 300355.

Iglesia de Santa María la Real de Sasamón, claustro, Museo y cruz del Humilladero.– De 10 a 13 y de 16,30 a 19,00. Cien pesetas. Grupos y niños, cincuenta. (Teléfono 370154).

COCHES DE LINEA

SALIDAS

Aguilar de Campoo-Cervera de Pisuerga: 9,30 (ju. y sáb.).

Aguilar de Campoo-Cervera de Pisuerga: 17,00 (diario, dom. y fes. no).

Alar del Rey: 17,30 (vi., 18,30) (temp. escolar sáb. 13,30) (diario, dom. y fes. no).

Aranda de Duero: 6,45 - 10,45 13 - 13,30 - 15,30 - 17,30 - 19,30 (diario, sáb., dom. y fes. no).

Aranda de Duero: 10,45 - 13 19 - 21 (sáb.).

Arenillas de Pisuerga: 19,00 (diario, dom. y fes. no).

Arija: 18 (lun., mi. y vi., fes. no).

Barcelona: 8 - 10,45 - 15 - 23 (diario, dom. no).

Belorado: 13,30 - 19,30 (diario, dom. y fes. no).

Bilbao (directo): 8 - 10,30 - 16 (diario, dom. y fes. no).

Bilbao: 7,15 - 12 - 14 - 18 (diario, dom. y fes. no).

Bilbao-Espinosa de los Monteros: 14,00 - 18,00 (diario, dom. y fes. no).

Briviesca: 7,45 - 10,30 - 13,30 18,15 - 19,30 (excepto sáb., a las 18,15 y 19,30) (diario, dom. y fes. no).

Cabia (por Cayuela-Albillos): 18,30 (lun. y vi., fes. no).

Carcedo de Burgos: 12,45 (vi., fes. no).

Castrojeriz-Arenillas: 14,00 (lun. y vi., fes. no).

Covaleda-San Leonardo: 18,30 (diario, dom. y fes. no).

Eibar: 16,30 (diario, dom. y fes. no).

Fresneda de la Sierra: 19,30 (diario, sáb., dom. y fes. no).

Frías-Oña: 18,15 (sáb., 13,30) (diario, dom. y fes. no).

Fuentes de Oñoro - Ciudad Rodrigo - Salamanca - Zamora - Toro Valladolid - San Sebastián - Irún: 16,30 (diario, dom. no).

Hoyales-Roa: 18,00 (lun., mi. y vi., fes. no).

Irún: 10,45 - 14,15 (diario).

Irún - San Sebastián - Valladolid - Toro - Zamora - Salamanca - Ciudad Rodrigo - Fuentes de Oñoro: 10,30 (diario, dom. no).

Laredo (directo): 8,15 (sólo Julio y Agosto).

León: 10,45 (diario, dom. no).

Lerma (por Tordueles): 14 (mi. y sáb. fes. no).

Lerma (por Tordueles): 14 18,30 (vi. 19,15) (lun., mar. y ju., fes. no).

Logroño (por Briviesca): 7,45 10,30 (diario, dom. y fes. no).

Logroño (por Belorado): 8,30 11 - 13 - 16,30 - 20,15 (diario, dom. y fes. no).

Los Balbases: 18,30 (lun., fes. no).

Madrid: 11 - 12,30 - 14,30 15,30 - 17,30 - 20 - 22,15 (diario).

Madrid: 7,30 - 9,30 (lun., a vi.).

Madrid (Especial VIP): 8,15 (diario, sáb., dom. y fes. no).

Mahamud-Presencio-Arcos: 18,30 (lun. y vi., fes. no).

Melgar de Fernamental: 13,30 19,30 (diario, dom. y fes. no).

Melgar de Fernamental-Osorno: 17,15 (diario, dom. y fes. no).

Miranda de Ebro: 13,30 - 18,15 (diario, sáb., dom. y fes. no).

Miranda de Ebro (directo por autopista): 6,45 (diario, sáb., dom. y fes. no).

Oña-Trespaderne: 13,30 (lun., mi. y vi.).

Oña (solamente temporada escolar): 13,30 (mar. y ju.).

Palencia: 7,30 - 13,30 - 17,30 (diario, dom. y fes. no) (sáb. entrada 11 mañana).

Pedrosa del Príncipe-Astudillo: 17,30 (vi., salida 18,30 temp. escolar). (diario, dom. y fes. no).

Peral de Arlanza-Villahoz: 18,30 (vi., 19) (lun. y vi., fes. no).

Poza de la Sal: 18,15 (diario, dom. y fes. no).

Padrones-Aguas Cándidas: 18,15 (sáb.).

Hozabejas-Terminón: 18,15 (vi.).

La Parte-Salas: 18,15 (lun. y vi.).

Rojas-Llanos: 18,15 (mi. y sáb.).

Rioseras-Salas: 18,15 (mar.).

Riocerezo-Salas: 18,15 (ju.).

Pamplona: 7,15 - 10,45 - 16,15 18,45 (laborables).

Pamplona: 10,45 - 18,45 (sáb.).

Pradoluengo: 13,30 (diario, dom. y fes. no).

Quintana del Pidio-Roa: 18 (mar. y ju., fes. no).

Quintanilla Cabrera-Jaramillo de la Fuente: 18 (vi., fes. no).

Rabé de las Calzadas: 13,30 (vi., fes. no).

Roa de Duero: 18 (sáb. salida a las 14) (diario, dom. y fes. no).

San Sebastián: 10,45 - 14,15 18,45 - 22,15 (sáb. 22,15 no) (diario).

San Sebastián: 7,15 - 16,15 (diario, dom. y fes. no).

Sasamón: 13,30 (diario, dom y fes. no).

Sasamón-Grijalba-Herrera de Pisuerga: 17,30 (vi., salida 18,30 temp. escolar) (diario, dom. y fes. no).

Santander-Ontaneda: 10,30 16,00 - 22,15 (diario).

Santander: 7,30 (diario sólo Julio y Agosto).

Santibáñez Zarzaguda: 14,30 (salida diaria, dom. y fes. no, entrada sólo mi. y vi.) (diario, dom. y fes. no).

Santo Domingo de la Calzada: 8,30 - 11 - 13 - 16,30 - 20,15 (diario, dom. y fes. no).

Santo Domingo de Silos-Caleruega: 17,30 (lu., mar., mi. y ju., fes. no).

Santo Domingo de Silos-Caleruega: 14 (sáb., fes. no).

Soria por San Leonardo-Covaleda: 7,15 - 14 (diario, dom. y fes. no).

Tinieblas de la Sierra: 19,30 (vi., fes. no).

Tobar: 19,15 (sáb. salida a las 13,30) (mar., mi., ju. y vi.).

Tordómar: 18,30 (lu. y vi., fes. no).

Torrelavega: 10,30 - 22,15 (diario).

Torrelavega-Santander: 7,30 (diario sólo Julio y Agosto).

Tórtoles de Esgueva: 13,45 (lu., mi. y sáb., fes. no).

Tórtoles de Esgueva: 18,30 (diario, dom. y fes. no).

Valladolid: 7 - 10,30 (diario, dom. no).

Villadiego: 9,30 (lu., fes. no).

Villadiego: 13,30 - 17,30 (vi., sáb. 18,30, temp. escolar) (diario, dom. y fes. no).

Villadiego: 19,15 (lu. y vi., fes. no).

Villahoz: 14 (mar., vi. y sáb., fes. no).

Vitoria (directo): 12 - 14,15 (diario).

Vitoria (Especial VIP): 20,45 (laborables excepto sáb.).

Vitoria-Eibar (directo): 16,30 (diario, dom. no).

Vitoria-San Sebastián: 10,45 14,15 - 18,45 (diario, dom. y fes. no).

Vitoria-San Sebastián: 7,15 16,15 - 22,15 (diario, menos sáb., dom. y fes. no).

SERVICIO LOS DOMINGOS Y DIAS FESTIVOS

Aranda de Duero: 10,45 - 13 19 - 21.

Aguilar de Campoo: 17.

Barcelona (directo por autopista): 15 - 23.

Bilbao: 8,30 - 17 - 19 - 21 22,30.

Briviesca: 9,30 - 19 - 23.

Briviesca-Poza-Frías: 9,30.

Irún: 10,45 - 14,15.

Laredo (directo sólo Julio y Agosto): 8,15.

Logroño (por Belorado): 13 16,30 - 20,15.

Logroño (por Briviesca): 19.

Madrid: 11 - 12,30 - 14,30 15,30 - 16,30 - 17,30- 18,30 19,30 - 20 22,15 - 23,15 - 24.

Melgar de Fernamental: 19 - 22.

Pamplona: 10,45 - 18,45.

Regumiel de la Sierra: 9.

Santa Casilda (Julio, Agosto y Septiembre): 9,30.

Santander: 10,30 - 16 - 20,00 23,15.

Sasamón-Grijalba: 23.

Soria-San Leonardo: 9 - 21.

Torrelavega-Santander: 10,30 23,15.

Tórtoles de Esgueva: 9,30.

Valladolid (solamente domingos): 20.

Villadiego: 23.

Vitoria-San Sebastián: 10,45 12 - 14,15 - 18,45 - 23,15.

SERVICIOS INTERNACIONALES

Alemania y Bélgica: 2,00 (mi. y sáb.).

Bélgica-Alemania-Holanda: 18,00 (ju.).

Holanda: 21,30 (ju.).

Londres: 12,30 (mi. y sáb.).

Lyon - Nimes - Toulouse - Besançon: 17,30 (mar., ju. y sáb.).

París-Tours-Burdeos (Bus Express): 17,00 (vi.).

París-Tours-Burdeos: 22,00 (mar., ju. y vi.).

Suiza: 17,30 (mar., ju. y sáb.).

M.C.D. 2018

Agradecimiento

La familia de DON JULIAN DE LA CUESTA Y SAENZ DE SAN PEDRO, que falleció el pasado día 21 de Agosto (Q.E.P.D.), agradece a cuantas personas testimoniaron su pésame y asistieron al funeral y entierro celebrados por el eterno descanso de su alma.

Al mismo tiempo les comunica que a partir de hoy, viernes, día 27, a las 8,30 de la tarde, en la capilla de los P.P. Jesuitas, calle Merced, 13, dará comienzo el novenario de misas.

Agradecimiento

La familia de DON BENITO ANDRES CRIADO, que falleció el pasado día 23 de Agosto (Q.E.P.D.), expresa su agradecimiento a cuantas personas testimoniaron su pésame y asistieron al funeral y entierro, celebrados por el eterno descanso de su alma.

Al mismo tiempo les comunican que a partir de mañana, día 28, a las 8 y cuarto de la tarde, en la iglesia parroquial de San Cosme y San Damián, dará comienzo el novenario de misas.

†

PRIMER ANIVERSARIO
DE
EL SEÑOR

Don Enrique Mata Pedrosa

Falleció el día 29 de Agosto de 1992.

Q. E. P. D.

Su esposa, hijos, hijos políticos, nietas, hermanos, hermanos políticos, sobrinos, primos y demás familia.

Ruegan una oración por el eterno descanso de su alma y la asistencia a la misa que se celebrará hoy, viernes, día 27, a las seis de la tarde, en la iglesia parroquial de San Adrián (Villímar).

Villímar, 27 de Agosto de 1993.

†

LA SEÑORA

Doña Juana Gutiérrez García

Enfermera que fue de la Casa Salud de Valdecilla - Santander

Falleció en el día de ayer, a los 84 años de edad, después de recibir los Santos Sacramentos y la Bendición de Su Santidad.

Q. E. P. D.

Sus apenadas hermanas: Natividad, Antonina y María del Pilar (viuda de Antonio Gacho Ramos); hermanas políticas, sobrinos, primos, demás familia y Josefina Renés Alonso (por la que fue atendida).

Ruegan una oración por el eterno descanso de su alma. Las honras fúnebres y funeral se celebrarán hoy, viernes, a las 4, en la iglesia parroquial de Santa Agueda, efectuándose acto seguido la conducción de la finada al cementerio de San José.

Vivía: C/. Dr. Mendizábal, n.º 4 (Villarcayo).

Capilla ardiente: Hospital San Juan de Dios.

Burgos, 27 de Agosto de 1993.
(Funeraria «San José»)

LAS ESQUELAS

Se reciben hasta las doce de la noche en calle San Pedro de Cardeña, 34

Diario de Burgos

†

LA SEÑORA

Doña Felisa Arroyo Ortega

Viuda de don José Cubillo

Falleció en el día de ayer, a los 92 años de edad, después de recibir los Santos Sacramentos y la Bendición de Su Santidad.

Q. E. P. D.

Sus apenados hijos: Justa, Aquilino, Victorino (religioso), Gregorio y Modesta; hijos políticos: Luis, Pedro, Teófila y Aurora; nietos, biznietos, hermano: Eulogio; hermana política: Gabina Juez; sobrinos, primos y demás familia.

Ruegan una oración por el eterno descanso de su alma. Las honras fúnebres y funeral se celebrarán hoy, viernes, a las 12,30, en la iglesia parroquial de Salgüero de Juarros, efectuándose acto seguido la conducción de la finada al cementerio de dicha localidad.

Vivía: Salgüero de Juarros.

Capilla ardiente: Capillas de Funeraria San José.

Burgos, 27 de Agosto de 1993.

†

EL ILMO. SR.

Don Angel de la Fuente Rodríguez

Coronel honorífico de Caballería retirado mutilado

Falleció en el día de ayer, a los 88 años de edad (víctima de accidente), después de recibir los Santos Sacramentos y la Bendición de Su Santidad.

Q. E. P. D.

Su apenada esposa: La Ilma. Sra. Dña. Isabel Alonso Gómez; hija: María Isabel; hijo político: Damián González Díez; nietos: Marta y Gonzalo de la Fuente Sánchez y Angel y María Isabel González de la Fuente; hermanos: Paulina y Eusebio; hermanos políticos: Clara Yebra, Casilda, Benita y Tomasa Alonso Gómez; sobrinas: Lola, Amelia y María Clara; sobrinos políticos y resobrinos, primos y demás familia.

Ruegan una oración por el eterno descanso de su alma. Las honras fúnebres y funeral se celebrarán hoy, viernes, a las 4,30, en la iglesia parroquial de La Anunciación, efectuándose acto seguido la conducción del finado al cementerio de San José.

Vivía: C/. Julio Sáez de la Hoya, n.º 11.

Capilla ardiente: Capillas de Funeraria San José.

Burgos, 27 de Agosto de 1993.

M.C.D. 2018

La Real Sociedad juega mañana en El Plantío con sus mejores hombres

La expedición blanquiazul llegará el mismo sábado hasta nuestra capital con dieciocho jugadores

Sin precios conocidos, todavía para el partido

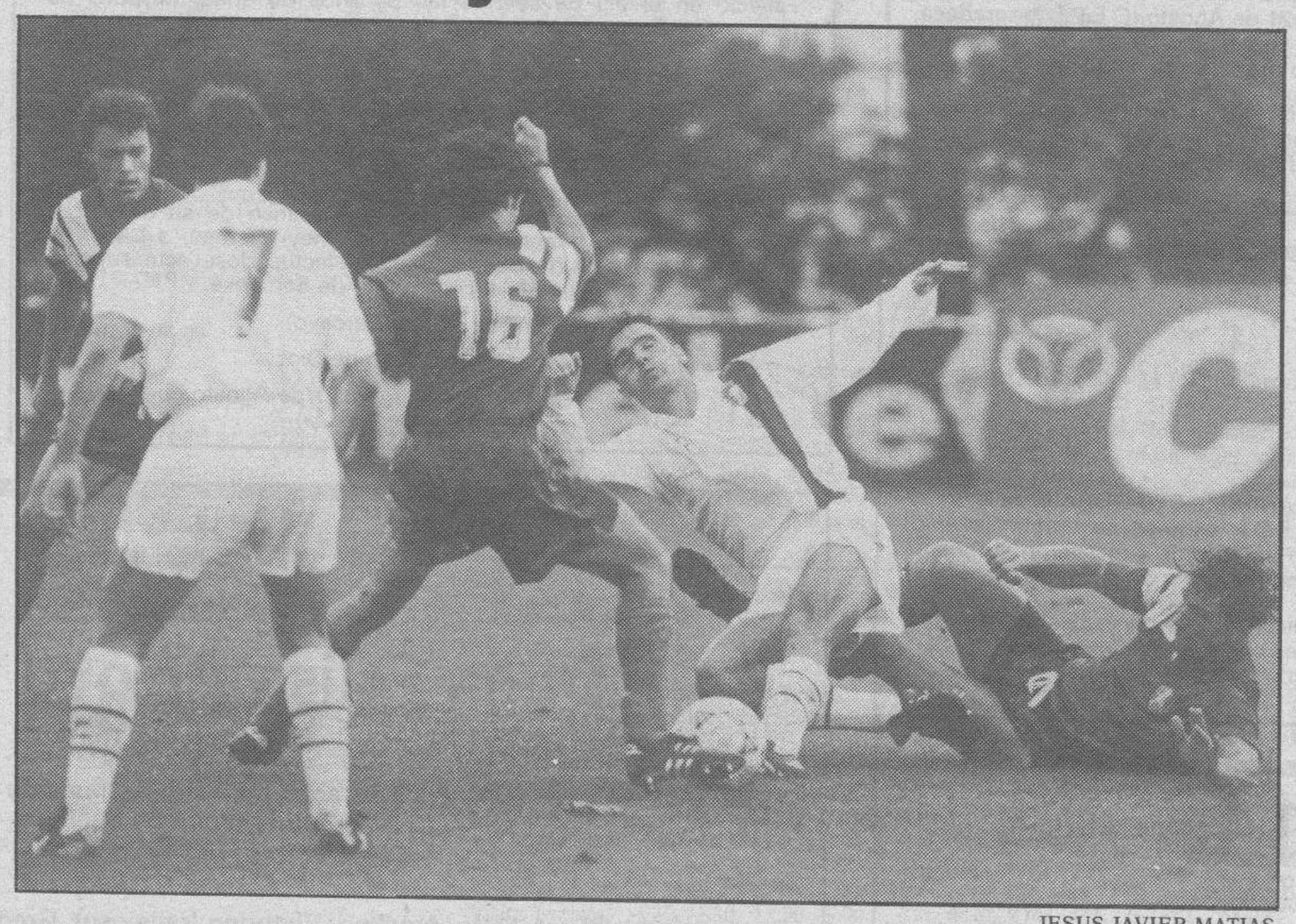

JESUS JAVIER MATIAS

Luis Fernando, de espaldas, observa como Cholo es «cazado» por la zaga del Calahorra.

PESA
BURGOS

❑ El Real Burgos, con su triunfo en Calahorra, no conoce la derrota en la actual pretemporada en sus cuatro partidos disputados.

Por causas ya conocidas, arreglo del césped de El Plantío, el equipo se ha visto obligado a jugar todos ellos lejos del Estadio Municipal contra tres rivales inferiores en categoría, Palencia, Racing Lermeño y Calahorra, y uno superior, Racing de Santander.

Y quizá el que mejor sabor de boca dejó, a pesar de jugarse contra un Primera División, haya sido el disputado en el Jesús María Pereda ante el cuadro cántabro.

Puede decirse que ha sido hasta la fecha el primero y único «test» importante para la plantilla burgalesa, cuando a la vuelta de la esquina, mañana a partir de las ocho de la noche, La Real Sociedad aterrice sobre la remozada hierba del terreno local.

LA REAL, AL COMPLETO

Para el Real Burgos va a constituir el choque contra los donostiarras su postrero examen antes de iniciarse la temporada liguera aunque antes, caprichos de la Federación Española, el Elche Club de Fútbol pondrá a prueba, lejos de El Plantío, la capacidad del «once» burgalés en el tan traído y llevado torneo del K.O.

Pero volviendo a lo que interesa, por su proximidad, la Real Sociedad se llegará hasta El Plantío con lo mejor que tiene que es mucho.

El técnico galés de los donostiarras, John Benjamin Toshack, piensa desplazar hasta dieciocho jugadores a Burgos dejando tan sólo en San Sebastián a Stefano, Zabala y Carlos Martínez, al menos es lo que se desprende de los entrenamientos llevados a cabo por los realistas.

Otro hombre que no jugará en El Plantío será el ex-deportivista Albístegui que, aquejado de una contractura muscular, se quedará en la capital donostiarra.

El resto, siempre y cuando el técnico blanquiazul no decida hoy otra cosa, viajará el mismo sábado a Burgos. Serán los siguientes: Alberto, Yubero, Uría, Imaz, Alaba, Larrañaga, Imanol, Aguirre, Océano, Fuentes, Carlos Xavier, Lumbreras, Picabea, Guruzeta, Alquiza, Luis Pérez, Kodro y, por descontado, el ex-burgalesista Loren.

En cuanto a averiguar el posible «once» inicial la empresa no es sencilla, pero de estos nombres no pueden fallar demasiado. Alberto; Fuentes, Alaba, Picabea, Lumbreras; Carlos Xavier, Oceáno, Guruzeta, Alquiza; Luis Pérez y Kodro, aunque Alquiza ha estado un poco renqueante esta semana y Loren, Uría e Imaz podrían salir desde un principio.

SIN LESIONADOS

Al margen del «enfado» que ha supuesto el enfrentamiento copero con el Elche, la plantilla burgalesa efectuó ayer sus dos sesiones acostumbradas de entrenamiento.

Por la mañana, en el gimnasio de San Amaro, atención especial al aspecto físico y por la tarde sobre el campo de rugby, el balón fue el principal protagonista.

Hecho destacable fue la recuperación del lateral Antonio, baja en Calahorra, que podrá ocupar su puesto ante el cuadro blanquiazul de Anoeta.

Hasta el momento presente en todos los partidos que el Real Burgos ha disputado en el actual mes de Agosto, Miguel Sánchez ha dispuesto dos alineaciones totalmente diferentes de un tiempo a otro de juego, incluso ante el Racing de Santander.

No obtante, no parece que, contra la Real y en partido de presentación del equipo a la afición, vaya a continuar en esa línea, a pesar de que el asturiano no se haya pronunciado, «a priori», en un sentido ni en otro.

De todas formas, si el conjunto donostiarra pone en liza, mañana, desde un principio a su mejor «once», lógico es pensar que el técnico local haga otro tanto. En este caso, el conjunto burgalés que cierre la pretemporada y abra la competición liguera podría parecerse mucho al que jugó contra el Calahorra en el segundo periodo del encuentro.

A los Bastón; Bengoechea, Olaizola, Gelo, Lito; Luis Fernando, Joseba Aguirre, Limperger, Emilio; Cholo y Ballina, podrán unirse todos los que el «míster» considere necesarios.

Así están las cosas alrededor del Real Burgos el día anterior al primer partido en El Plantío desde que finalizara la temporada, triste temporada, 92/93.

Ahora sólo falta esperar que la próxima sea bastante mejor que la pasada, y, a conocer los precios de las localidades para el choque de mañana.

Elche y Real Burgos, descontentos con su suerte

❑ No ha sentado nada bien en el seno del cuadro técnico y plantilla burgalesa el emparejamiento copero con el Elche. Y hay varios motivos, aunque el primero y fundamental venga derivado de los muchos kilómetros que separan a nuestra capital de la ilicitana.

Luego está el tema deportivo, íntimamente ligado al anterior, en razón a que el Español de Barcelona abre la campaña en El Plantío, el día 5, y el Real Burgos no tendrá, prácticamente, respiro tras el choque del jueves, día 2, en el Manuel Martínez Valero.

Tendrá trabajo la próxima semana el técnico del equipo si quiere acoplar la preparación copera y liguera al mismo tiempo.

Tras el entrenamiento realizado ayer por la mañana el humor del técnico local no era el mejor precisamente. Sus razones eran claras al decir que la tercera eliminatoria de la Copa del Rey llegaba en un momento bastante inoportuno, justo antes de iniciar la Liga y sin tiempo para reaccionar entre un partido y otro.

«Si los emparejamientos hubieran sido por proximidad geográfica, creo que todos hubiéramos salido ganando», era el comentario general del Real Burgos en torno al partido del próximo jueves.

EL ELCHE QUERIA AL MURCIA O AL HERCULES

En el club ilicitano ha ocurrido algo bastante parecido. Se quería, por aquello de la taquilla, que el Hércules o el Murcia hubieran sido los rivales del equipo. Además, el equipo que dirige nuestro «viejo» conocido «Crispi» tiene que jugar el día 12 de Septiembre, segunda jornada liguera, en Andorra, y cuatro días después en Burgos el choque copero de vuelta. En el club ilicitano están haciendo números para ver que les conviene más, económicamente hablando, si volver a Elche y viajar hasta Burgos o seguir en Andorra un día más y dirigirse directamente a nuestra capital.

Y en el recuerdo los dos últimos choques contra el Elche Club de Fútbol. El primero en el feudo alicantino con empate a un gol y el segundo, triunfo burgalés, 2-1, en el choque que cerró la temporada 89/90, la del ascenso a Primera División.

BREVES

Niegan la entrada de Maradona en EE.UU.

❑ **BUENOS AIRES**.– El futbolista Diego Armando Maradona denunció que el consulado norteamericano en Buenos Aires le negó el visado para viajar a Estados Unidos, debido a las dos causas judiciales que afronta actualmente por consumo de drogas.

«Se creen los dueños del mundo. Me recordaron que aún tengo algunas cuentas pendientes con la justicia y que tienen miedo de que entre en su país. Lo que más me duele es que estos señores entran en Argentina con una facilidad increíble. Me molesta mucho que me traten como un delincuente», manifestó al saber la negación el astro argentino.

Según algunos analistas bonaerenses, la actitud estadounidense podría ser la respuesta al apoyo que manifestó Maradona en distintas oportunidades hacia el gobierno cubano de Fidel Castro.

«Sistema de Copa es descabellado»

❑ **GIRONA**.– Valentín Jorge, técnico del Palamós, equipo de Segunda División que se enfrentará al Siero o Langreo en la próxima eliminatoria de la copa del Rey, calificó el sistema de la competición de «descabellado», al considerar que no se tienen en cuenta criterios de proximidad geográfica.

Valentín Jorge «Robi» considera que siempre se debería tener en cuenta este aspecto con el fin de evitar que los equipos modestos se vean obligados a afrontar unos gastos de desplazamiento muy elevados.

Izarra y Real Zaragoza adelantan su partido

❑ **ZARAGOZA**.– El Izarra y el Real Zaragoza, a solicitud del conjunto navarro, han acordado adelantar al próximo día 29, el partido de ida de la Copa del Rey de la tercera ronda.

El encuentro que debían jugar en el campo de Merkatondoa de Estella, previsto para el día 2 de septiembre, se ha adelantado al domingo 29 de agosto, a partir de las 18:30 horas.

El Hércules quiere incorporar al bético Zafra

❑ **ALICANTE**.– El Hércules Club de Fútbol pretende incorporar a sus filas al delantero del Real Betis, Francisco Javier Zafra, con quien su entrenador Sergio Kecik no cuenta para la próxima temporada.

El jugador, que contactó con el Hércules a través de su representante la pasada semana, pretende la rescisión de contrarto con su actual equipo al interesarle su fichaje por el conjunto alicantino, según declaraciones efectuadas por el propio futbolista.

M.C.D. 2018

FLORENTINO LARA

Cuadro técnico, jugadores y auxiliares posan sobre el terreno de juego de El Montecillo.

PLANTILLA DE LA ARANDINA C.F

Entrenador:: Manuel Arranz Martín

Porteros:		
J. Carlos Cuadrillero " CHOPO "	Arandina	25 - 05 - 67
LUIS Miguel Sanz Martín	----------	09 - 10 - 69
Defensas:		
Santiago Arranz Martín " PIRU "	Arandina	14 - 07 - 60
Vicente Bellella Ortega " TITO "	Arandina	22 - 11 - 72
ROBERTO Medrano Arranz	Arandina	17 - 12 - 71
J. Andrés García " CAMPILLO "	Arandina	27 - 10 - 67
Pedro " GAONA " Arranz	Arandina	23 - 05 - 63
Medios:		
J. SALVADOR Valiente Domingo	R. Lermeño	03 - 01 - 67
MAXI Manrique Mazuela	At. Burgalés	25 - 11 - 69
Juan Carlos RENEDO Martín	R. Lermeño	10 - 09 - 70
J. Carlos LUMBRERAS Herrero	S. Uxama	01 - 11 - 71
Angel CAMARERO Herranz	Arandina	21 - 10 - 72
Delanteros:		
PEDRO García Merayo	Arandina	18 - 03 - 73
FRANCISCO Fernández Herrero	Almazán	17 - 10 - 71
LORENZO Fernández Alonso	S. Mahones	29 - 10 - 58
JUAMMA Gómez Campillo	Arandina	13 - 03 - 72

DB

La Arandina C.F. quiere aspirar a todo en la temporada 1993-94

Hay una plantilla equilibrada pero los blanquiazules no quieren obsesionarse con la fase de ascenso

VALENTIN GARCIA
ARANDA DE DUERO

❑ La Arandina Club de Fútbol continúa con paso firme su preparación en la presente pretemporada de cara a afrontar con garantías una campaña en la que hay depositadas muchas ilusiones.

Hay un primer objetivo que la entidad logró el pasado año y que se quiere reforzar en la actual temporada, la imagen de la Arandina C.F. En lo deportivo se realizó una más que digna campaña mientras que en la gestión del club, el buenhacer de la junta gestora hizo relegar al olvido una imagen de la opinión pública nada favorable con respecto a los colores blanquiazules.

PLANTILLA EQUILIBRADA

Como meta deportiva principal a conseguir puede considerarse que la Arandina aspira a todo sin querer marcarse tampoco un objetivo concreto y muy definido. Para el presidente Paco Serrano, se va a intentar «superar la campaña anterior y, con la plantilla que hemos conseguido reunir, tenemos ilusión en poder aspirar a disputar la fase de ascenso».

Todo hace indicar que la fase de ascenso es una asignatura pendiente de los blanquiazules desde hace años pero, desde la llegada del entrenador, Manuel Arranz, lo primero que se ha buscado es, consolidar una amplia base con jugadores ribereños y, después, no renunciar a nada.

En la filosofía del entrenador se puede entender que no le gusta marcarse objetivos muy definidos que a la postre siempre suelen jugar en contra de unos jugadores que actúan presionados. Para Manuel Arranz, «el año pasado acabamos con positivos y en la próxima temporada hay que superar eso. Somos ambiciosos y queremos aspirar a todo pero conscientes de que el objetivo es ganar cada domingo. Así se consiguen las grandes metas».

En lo que respecta a la plantilla que tiene bajo sus órdenes, coincide con su presidente en que «es corta pero polivalente y equilibrada. Quizás lo único que nos falte es un marcador y recordar que Quique Olalla se incorporará a los entrenamientos del equipo en fecha breve».

PRETEMPORADA

La Arandina va a cumplir en breve un mes de preparación. Tras la puesta a punto en la condición física el balón y ensayo de lo que será el sistema a utilizar en la liga.

Los resultados cosechados hasta la fecha son más que esperanzadores, pero no dejan de ser partidos de preparación. Dos derbys disputados y dos victorias, 4-1 sobre el Mirandés y 2-1 contra el Atlético Burgalés. Las conclusiones que ha sacado el técnico son positivas ya que el equipo no sólo crea ocasiones de gol, sino que las aprovecha.

Además, está plenamente convencido de que «voy a tener serios problemas para confeccionar un once inicial ya que todos los jugadores están realizando una gran trabajo. Será una labor complicada que, por contra, es positivo que se produzca».

El juego que va a desplegar el equipo en la competición oficial liguera será similar al que se presenció el pasado año aunque con un talante más ofensivo. Manuel Arranz seguirá fiel al 5-3-2, pero los dos carrileros tendrán más oficio ofensivo que defensivo.

Tomando como referencia la última campaña, el juego desplegado por la Arandina lejos de El Montecillo fue elogiado. No obstante, más dificultades y menos vistosidad se logró en los partidos de casa. Es algo que se intentará corregir, aprovechar más el factor campo ya que a la postre, son los puntos más importantes y los que debe llevar a que el equipo arrastre más afición.

Todo el equipo del Real Madrid considera positiva la gira realizada

Manolo Sanchís: «Ahora hay que dejar trabajar al conjunto y exigir, después, cuando llegue la competición»

❑ **MADRID**/EFE.– Los miembros de la plantilla del Real Madrid calificaron, a su llegada al aeropuerto de Barajas, como positiva la gira que han realizado durante la última semana por Chile y Uruguay.

Francisco Buyo, calificó la gira como «un poco pesada». «Ha servido de preparación para el inicio de la Liga y hemos cumplido los objetivos planteados, a pesar de no conseguir victorias, no entrenarnos como queríamos y sufrir retrasos en los vuelos», dijo Buyo.

Rafael Alkorta, dijo de la primera gira que realizaba con su nuevo club que había resultado especialmente satisfactoria en el aspecto personal, ya que ha servido para acoplarse con el equipo.

«Mi estado de forma es bueno y en el juego que he desarrollado ha habido altos y bajos, pero lo más importante era comprobar que estaba bien físicamente».

Manuel Sanchís, no quiso dar demasiada importancia a los malos resultados conseguidos y afirmó que en los partidos de pretemporada «hay que dejar trabajar a la gente y esperar hasta que comience la Liga para exigirles, lo importante es que cuando empiece la competición se ganen los partidos».

El Atlético de los gaditanos Kiko y Quevedo, favorito en el Trofeo Carranza

Los rojiblancos se miden hoy al Cádiz (0,30 horas, Antena 3 TV, en diferido)

❑ **MADRID**/COLPISA.– El Atlético de Madrid y el Cádiz disputan hoy (22,30 horas), con arbitraje de Merino González, la primera semifinal de la XXXIX edición del Trofeo Carranza, en el que también toman parte dos equipos brasileños como el Sao Paulo y el Palmeiras, que se medirán el sábado en choque arbitrado por Andújar Oliver.

El domingo, a partir de las 18,30, tendrá lugar el encuentro por el tercer y cuarto puestos, y, a las 22,30, se jugará la gran final (único partido televisado en directo por A3TV), y arbitraje de Martín Navarrete.

Los rojiblancos, que llegan con los ex gaditanos Kiko y Quevedo, el polaco Kosecki y el brasileño Moacir. El técnico brasileño Jair Pereira, se ha llevado a Cádiz a todos sus hombres disponibles con excepción de los descartados Acosta y Ferreira y de los lesionados López, Toni, Pirri y Sabas.

Después de ocho años, el Cádiz afronta su trofeo como equipo de Segunda División. Su gran reto para la próxima temporada consiste en retornar a la máxima categoría.

El Sao Paulo de Brasil regresa al Ramón de Carranza con la vitola de haber sido el campeón de la pasada edición. La expedición del gran club brasileño está compuesta por Gilberto y Rogerio (porteros); Gilmar, Ronaldo Luiz, Ronaldo, Lula, Adriano y Murillo (defensas); el veteranísimo Toninho Cerezo, el ex malagueño Matosas, el ex deportivista Dinho, Luis Carlos y Guilherme (centrocampistas) y Jamelli, Caté, Claudio y André (delanteros).

Por último el Palmeiras, está compuesto por los porteros Sergio y Marcos Roberto; los defensores Claudio, Roberto Carlos, Gil Baiano, Jefferson, Alexandre Rosa y Tonhao; los centrocampistas César Sampaio, Mazinho, Edilson, Jean Carlo, Amaral, Juari, Flavio Conceicao y los delanteros Edmundo, Maurilio y Paulo Sergio.

M.C.D. 2018

BALONCESTO

LORENZO MATIAS

La plantilla del Espada Tizona en el choque disputado el sábado contra el Caja Bilbao.

Garrido no descarta la opción de fichar a un base y a un pivot

Enrique Sevillano, un alero arandino, probable incorporación para la Autonómica

❑ **BURGOS**/PATRICIA CORRAL.– El Espada Tizona sigue sin completar su plantilla cuando falta menos de un mes para la fecha que marca el comienzo de la Liga de Primera, concretamente el 19 de octubre y con el C. B. Gandía como primer rival.

Paco Garrido aún no da por descartado el fichaje de dos jugadores, un base y un pivot, en los que tanto se lleva insistiendo. Pero, a pesar de la aparente calma del técnico local, la pretemporada está ya muy avanzada y cada vez son menos las posibilidades de encontrar en el mercado jugadores que se adapten a unas características tan concretas como las que el equipo burgalés necesita en estos momentos.

Tras descartar, inicialmente y tras el fichaje de Robert Amat, la opción de contratar los servicios de un pivot, Paco Garrido ha decididio estudiar con calma la situación y examinar las carencias que, después de los dos primeros compromisos de pretemporada, tiene la plantilla.

La novedad en el entrenamiento de ayer la aportó Enrique Sevillano, un alero de 2.02 y de 18 años de edad. Este jugador, procedente de Aranda de Duero integrará la plantilla del equipo autonómico si el club obtiene el consentimiento de sus padres.

Por otra parte, Roberto Iñiguez retomó el contacto con el balón, pero no así con el resto de sus compañeros. El base lesionado continúa realizando entrenamientos físicos individuales y se espera que para comienzos de la próxima semana su integración a los entrenamientos sea total.

Hoy se suprimirá el entrenamiento en el campo municipal del Plantío, ya que se procederá a decorar el círculo central con el característico escudo de Burgos. Escudo que faltaba desde la remodelación del parquet de nuestro pabellón.

Por lo tanto, los trece hombres que hasta la fecha integran la plantilla provisional en esta pretemporada y que son: Vilas, Iñiguez, Amat, Okac, Alejos, Sanz, Cruza, Fernández, Elejabeitia, González, Palma, Ruano y el recién incorporado Sevillano realizarán doble sesión de preparación física a las órdenes de Torices.

HIPICA

Conde Zalazar y Duhaut, vencedores de las primeras pruebas del concurso de Villarcayo

El Ayuntamiento de la Villa y la Diputación patrocinaron la jornada

❑ **VILLARCAYO**/EMILIO GONZALEZ TERAN.– El teniente coronel Conde sobre «I Humprey» y Duhaut sobre «Vanutunga», resultaron vencedores, respectivamente de las dos primeras pruebas disputadas ayer en Villarcayo y pertenecientes al Concurso de Saltos de Obstaculos.

Cuarenta jinetes tomaron parte en la prueba inaugural del concurso hípico nacional de Villarcayo, resultando ganador el jinete burgalés, teniente coronel Conde Zalazar, con cero faltas y un tiempo de 43,57 segundos. A continuación, también sin penalizar en el recorrido, se clasificaron Almarza sobre «Saoleur», Valle sobre «DArtagnan», Serrano sobre «Yori de Burgarelle» y el teniente coronel Fernando Basail sobre «Lys de Marais».

La prueba grande de la jornada patrocinada por la Diputación Provincial se corrió a continuación.

El jinete Duhaut montando a «Vanutunga» se llevó la prueba sin penalizar en el recorrido empleando un crono de 30 segundos y 80 centésimas. Segundo fue Oscar Buj sobre «Fantasy», y tercero el ganador que repitió con la monta de «Reder II».

A la hora de los premios los tres primeros jinetes de la prueba inaugural recibieron sus trofeos de manos de la alcaldesa de la Villa, Mercedes Alzola, y de la reina y damas de las fiestas.

El trofeo «Diputación Provincial» lo entregó al ganador el presidente de la comisión provincial de Bienestar Social, Marcos Reoyo Cuesta.

Los premios máximos pagados en las apuestas fueron para la sencilla, 975 pesetas, mientras que la doble gemela se pagó a 6.525 pesetas, para llevarse 20.275 la triple gemela.

POLIDEPORTIVO

■ BADMINTON

Alberto Otero, campeón en el «Virgen de las Viñas»

❑ **ARANDA DE DUERO.**– Tras finalizar las pruebas de natación y atletismo en los campeonatos de verano en Aranda Ribera, también ha llegado a su punto final la prueba de badminton.

Este deporte, que cada año va cobrando más adeptos en Aranda, contó con una importante participación, y donde una vez más Alberto Otero demostró su categoría y valía imponiéndose en la prueba senior.

La clasifición en esta categoría absoluta quedó encabezada por Alberto Otero que se impusó en la final a Francisco Javier Ballesteros mientras que la tercera posición fue para Ricardo de Domingo.

En féminas, y también en absoluta, Maite Carazo ganaba la final que le enfrentaba a Mónica Carazo, consiguiendo la tercera posición Laure Brogueras.

En dobles se impuso la pareja formada por Alberto Otero y Luis Montero, la segunda plaza fue para Alberto y Ricardo de Domingo.

En dobles féminas, Maite Carazo y Laura Brogueras fueron los vencedores en una categoría que no tuvo demasiada participación. Al igual que ha sucedido con otros deportes, el concurso de deportistas femeninas ha sido reducido.

En el resto de categorías la clasificación fue:

–Infantil, Carlos Velasco, ganaba seguido de Raúl Velasco y Jorge Monzón.

–En dobles, los vencedores, Gamarra y Tristán, en segundo lugar Monzón y Velasco.

–Alevín, el ganador fue José Antonio Gil, seguido de José Manuel Martín y en tercera posición Jorge Martín.

–En dobles, José Antonio Gil y José Manuel Martín ocuparon el primer puesto, la pareja formada por Sergio Barrasús y Jorge Martín consiguieron la segunda plaza. En tercer lugar se alzaron Angel Cámara y Rubén Gamarra.

■ AUTOMOVILISMO

Hoy comienza el Rallye de 1.000 Lagos con Kankkunen y Auriol como favoritos

❑ **MADRID.**– Hoy comienza una de las pruebas más tradicional del Mundial de Rallyes, el 1.000 Lagos, que se disputará en tierras finlandesas hasta el próximo lunes. Juha Kankkunen y Didier Auriol, a los mandos de los dos Toyotas oficiales, son los grandes favoritos para alzarse con el triunfo. Visto como han quedado las cosas en «La Gran Carrera de Jivaskyla», denominación original de la prueba, Kankkunen y Auriol tienen todas las opciones para consolidarse en las primeras posiciones del Campeonato del Mundo. Al mismo tiempo, Toyota tiene una oportunidad de oro para abrir distancias con Ford en el Mundial de marcas.

El Rallye 1.000 Lagos es una prueba muy especial. Los tramos cronometrados son siempre muy rápidos. Acostumbran a ser muy anchos y el denominador común son los constantes saltos, aunque ahora se notan menos debido a la gran motricidad de los coches. El trazado total de este rallye consta de 1.550 kilómetros, de los que 509 corresponden a los 35 tramos cronometados, cada uno de ellos disputado como si fuera decisivo.

■ BOXEO

Tyson apelará ante la Corte Suprema de Indiana

❑ **INDIANAPOLIS.**– Un abogado de Mike Tyson declaró ayer que tienen preparada una apelación para ser presentada ante la Corte Suprema del Estado de Indiana. Hay que recordar que el ex campeón mundial de los pesos pesados está en prisión acusado de violación a Desiree Washington, quien participaba en esa fecha en un concurso de belleza en Rhode Island.

Alan Dershowitz, encargado de la defensa legal de Tyson, manifestó que sólo pedía a la corte que le diese un nuevo juicio a Mike Tyson, «una vista oral con un juez que sea seleccionado de manera justa y en la cual los testigos que fueron excluidos en su momento sin ninguna justificación puedan ser admitidos».

■ HOCKEY SOBRE HIERBA

Tras la cuarta jornada, la selección española continúa sin puntuar en el Trofeo Campeonas

❑ **AMSTERDAM.**– La selección española femenina de hockey sobre hierba sumó su cuarta derrota en el Trofeo de Campeonas que se está disputando en Amsterdam, al perder ayer tarde ante Alemania por 3-0.

El partido, considerado como la revancha de la final olímpica de Barcelona, en la que las españolas vencieron por 2-1 a las alemanas, fue de claro dominio de las germanas, que en el descanso ya vencían por 2-0.

Las españolas tuvieron un inicio fulgurante, pero las fuerzas duraron poco y el dominio pasó al equipo alemán, que se adelantó en el marcador en el minuto 10 al convertir en gol un penalti-corner, su delantera Hentschel.

Al borde del descanso, Kuhnt sentenció el partido con el segundo gol teutón, ante un equipo español que se dedicaba más a contener que a buscar la portería contraria. Alemania dispuso de varias ocasiones de gol en la segunda mitad, pero hubo que esperar al minuto 46 para que tras un remate de Hentschel, consiguiera el 3-0 definitivo.

M.C.D. 2018

CICLISMO

España acude a Oslo en busca del primer oro en un Mundial

El doce mundialista, un bloque muy fuerte para un único líder, Miguel Indurain

❑ **MADRID**/AGENCIAS.– El equipo español profesional acude a Oslo, para disputar el Campeonato del Mundo de fondo en carretera, con un síndrome que ya es histórico en este deporte, cuando del título mundial se habla: nunca se ha logrado una medalla de oro.

En los últimos años, el ciclismo español, gracias a Miguel Indurain, se ha ido quitando el lastre de decir que no se conseguía vencer en el Tour de Francia, Giro de Italia, París-Niza, Criterium Internacional, incluso en pruebas de la Copa del Mundo, en la Clásica de San Sebastián y en el Gran Premio de las Américas. Pero el mundial se resiste, y sólo Miguel Indurain puede romper esa racha, aunque no hay que engañarse, lo tiene muy difícil. En una carrera de un día, sus posibilidades de maniobra son más limitadas que en una carrera por etapas, dentro de una selección y ante países como Italia o Francia.

DELGADO, EL VETERANO

En ese equipo, el corredor que más mundiales lleva es Perico Delgado, que debutó en la selección en 1983. Desde entonces ha corrido nueve. El de este año será el décimo. Son nuevos en el equipo Fernando Escartín, Herminio Díaz Zabala y el actual campeón de España, Ignacio García Camacho. Jon Unzaga ha estado dos veces en la selección, igual que Uriarte y Mikel. El grupo de los veteranos, de los hombres con experiencia lo forman Miguel Indurain (7 ocasiones), Perico Delgado (10), y Julián Gorospe (6), Fede Etxabe (9).

En un grupo intermedio están Marino Alonso (4) y Javier Mauleón (4). El equipo se ha rejuvenecido mucho, pero salvo Miguel Indurain, sigue sin contarse con un hombre importante para las pruebas de un día del calendario mundial. Ese equipo cuenta con el valor más sólido del ciclismo mundial en estos momentos, Miguel Indurain, además de una de las dos jóvenes promesas del ciclismo nacional, Mikel Zarrabeitia. La otra, Antonio Martín, una vez finalizado el Tour se lo tomó, en buena lógica, con calma.

Los más veteranos del equipo, con 33 años, son Perico Delgado, Julián Gorospe y Fede Etxabe, que todavía no los ha cumplido. La renovación en la selección comienza ya a ser importante. El gran bloque que se ha tenido en los últimos años puede ir abandonando sin que se logre ese oro. El equipo es fuerte, muy fuerte, capaz de soportar el peso de una carrera, si hay alguien en la parte final que responde, estructurado en dos equipos, Banesto y Clas, las dos formaciones más fuertes del último Tour de Francia.

JOSE GRANDE: «CONFIO CIEGAMENTE EN INDURAIN»

José Grande, seleccionador nacional español de ciclismo profesional, comentó que a pesar de que Miguel Indurain no parece encontrarse en su mejor momento de forma después de la contractura muscular sufrida hace unos días, confía plenamente en él al ser un ciclista capaz de todo.

«El Mundial de fondo en carretera es una prueba muy complicada, y por ello elegir un líder o una estrategia a seguir no resulta nada fácil. Creo que son causas más que suficiente para arriesgar, para apostar por un corredor como Indurain, que tiene una clase especial y una mentalidad muy clara de lo que quiere», comentó.

El técnico del equipo nacional español agregó que en esta ocasión, en este Mundial, lo tiene claro. «Indurain es el número uno en estos momentos y por ello hay que apostar ciegamente por él. No me entra en la cabeza los comentarios de los sprinters, ya que en esta situación es renunciar a un par de corredores para trabajar. Generalmente los mundiales no los ganan los velocistas puros», explicó.

Para el seleccionador español, el circuito es similar al de años anteriores y también los enemigos a batir no son otros que los italianos. «Creo que la batalla se va a centrar entre italianos y españoles. De esa lucha se pueden beneficiar otros, pero lo que está claro es que los transalpinos son los favoritos junto a los españoles. Son las selecciones más completas de momento», dijo.

El equipo español viajó ayer tarde hacia Oslo y hoy entrena durante dos horas en el circuito del Mundial.

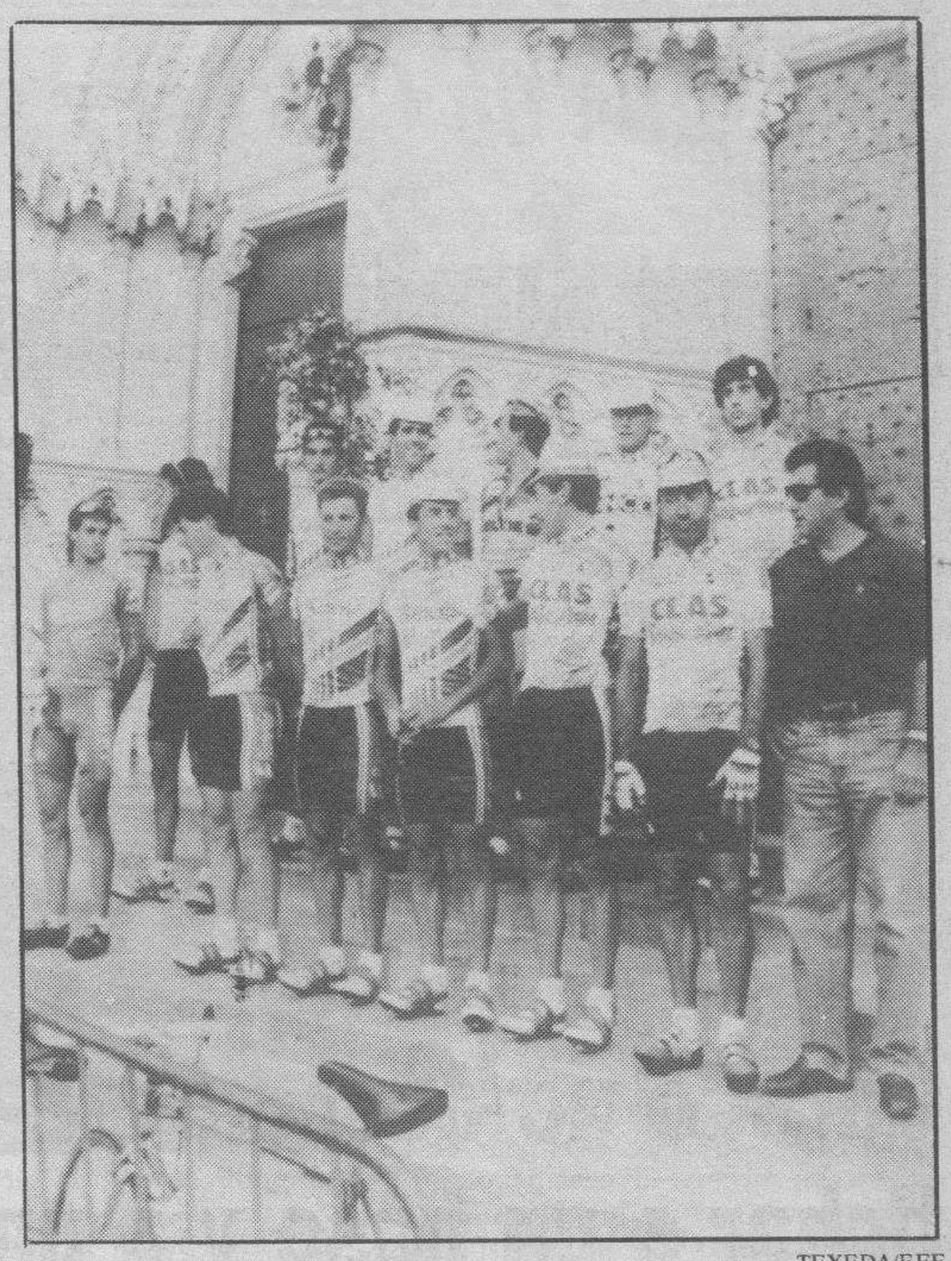

TEXEDA/EFE

Foto del equipo español que competirá el domingo en Oslo.

ATLETISMO

Aouita ofreció 20.000 dólares a Taki para que éste hiciera de «liebre» de Morceli

❑ **RABAT**/EFE.– El marroquí Mohamed Taki, quien acusó a Said Aouita de mediar en el soborno del argelino Nurredín Morceli a aquél en la final de 1.500 de los Mundiales de Sttutgart, ha asegurado que antes de la carrera Aouita dijo: «Hay que ayudar a este chico» dirigiéndose a Brahmia, entrenador del argelino.

Taki relató: «Primero vino Brahmia, el entrenador de Nurredín Morceli, y me propuso 5.000 dólares, lo que rechacé porque atenta contra mi sentimiento patriótico».

«Poco después, mientras hacía calentamiento me di cuenta de que Aouita estaba hablando con Brahmia. Se dirigieron hacia mí. Aouita me dijo que Morceli me daría 1.000 dólares si yo le ayudaba en la carrera. ¡Es una suma módica!, respondí. ¡Ya me han ofrecido cinco mil dólares y los he rechazado!».

«Así que me hizo un aparte para decirme que iba a arreglarlo para que Morceli me diera 20.000 dólares. Lo cierto es que esta oferta me sorprendió, sobre todo porque provenía de Aouita, quien no dejó de repetirme que hiciera lo que me había dicho.

«Me resigné a ejecutar lo que Aouita me pidió aun a sabiendas de que yo fui a Stuttgart para defender los colores nacionales. No tenía intención de traicionar a mi país, pero la presión y el chantaje fueron más fuertes que yo», dijo.

El atleta marroquí precisó: «No he recibido nada de dinero ni he visto a Aouita desde entonces». «Pido perdón por lo que he hecho, porque me falta experiencia, y si no es por la intervención de Aouita nada de esto habría ocurrido. Si hubiera aplicado las consignas de mi entrenador habría hecho un mejor resultado», concluyó Mohamed Taki.

LOS MARROQUIS, INOCENTES

La Federación Marroquí de Atletismo «no tiene nada que ver» con el supuesto soborno de que fue objeto Taki por parte de Nurredín Morceli para que hiciera de «liebre» en la final de los 1.500 metros de los Mundiales de Stuttgart y propiciase la victoria del argelino.

Así lo manifestó Hay Fray, directivo de la Federación Marroquí de Atletismo, que salió al paso de las declaraciones de Taki: «No tenemos prueba alguna de que esto haya ocurrido ni asistimos al supuesto soborno».

Respecto a la posibilidad de sanciones para Aouita o Taki, el directivo afirmó: «Hay que esperar a tener más datos».

La Federación Marroquí fue criticada por haber «montado una operación para camuflar la traición de Taki en los 1.500 metros y la incertidumbre de una federación en el campo de los fracasos».

EFE

Parece que Morceli y Fermín Cacho ya no son tan amigos.

Cacho, decepcionado y sorprendido por Morceli

❑ **SORIA**/EFE.– El soriano Cacho se mostró decepcionado y sorprendido por la actuación de Morceli, acusado de ofrecer a Taki cerca de tres millones de pesetas por hacer de «liebre» en la final de los 1.500 metros.

Cacho declaró que «todo son hipótesis, y mientras no se demuestre lo contrario el argelino es el campeón del mundo».

El soriano considera que esta actitud de Morceli y Taki, no es jugar limpio. «No creo que me tenga tanto miedo como para hacer esto, pero, si es cierto, su imagen va a quedar muy perjudicada, y no es malo para mí, pero sí para el atletismo», comentó Cacho.

Junto al nombre de Morceli apareció implicado Said Aouita, que presuntamente sirvió de intermediario para llevar a cabo la operación.

A este respecto, Cacho se mostró todavía más soprendido de que el marroquí «se haya metido en este lío».

M.C.D. 2018

ESTAMPAS BURGALESAS

Del alma de Castilla y sus atributos

JUAN J. PEREZ SOLANA

UN viaje desde Madrid hasta Asturias le dio pie al escritor y pensador José Ortega y Gasset para contrastar sendos paisajes: el castellano y el asturiano. A su vez, la mirada del filósofo pretendió traspasar los lugares físicos para indagar almas, las almas de la tierra. Esta «huida» académica y sentimental, semiturística diríamos ahora, le hizo ver al estudioso que más que ir a sacarle florituras a la tierra ajena en realidad lo que hacía era resarcirle de la propia: «Yo no he dedicado ese mes y medio a estudiar la vida asturiana, sino más bien a lo contrario, a descansar de mi vida castellana».

Este desahogo, gozado a posteriori, lo explica Ortega de una manera harto desconcertante no por la inoportunidad sino por la rareza de su visión. «El aire de la meseta, seco y esencial, toca una vez y otra, con sus dedos sutiles de hipnotizador, las pobres fibras de nuestros nervios, y las va poniendo tersas, tirantes, vibrantes como cuerdas de arpa, como trenzas de ballesta, como jarcias de nave atormentada. Cualquier cosa, la más leve, nos hace retemblar de los pies a la cabeza. El castellano queda de esta suerte convertido en un aparato peligroso; para él, vivir es dispararse. Acaso sea injusto pedirnos otra cosa que obras excesivas y actos de exaltación para la mayor gloria de Dios, del dios terrible de Castilla, se entiende, que pasa en agosto a horcajadas sobre el sol, recorriendo sus dominios. Bajo sus atroces miradas de déspota los caminos se pulverizan, las hojas en el soto se abarquillan y ahogan, las riberas se evaporan y las almas se consumen en unos furiosos ardores. Dicen algunos que merced a esto tenemos los castellanos cierta gloriosa propensión al heroísmo. No falta, por otra parte, quien atribuye a la atmósfera de altiplanicie nuestro coeficiente de crímenes apasionados. Sea de ello lo que fuere, nadie pondrá en duda que heroísmo y criminosidad, tan diferentes en todo lo demás, coinciden en ser dos propensiones igualmente antihigiénicas. Por eso –añade– la meseta, tirante bajo el empíreo como la piel de un tambor, nos despide periódicamente cada dos o tres años hacia la costa. Allá abajo el mar humedece el aire y le vuelve blando, suave y piadoso. Tornamos con los nervios sanos. Tal vez no sólo los nervios nos hemos curado. Tal vez vuelven curadas nuestras esperanzas, que iban con siete llagas cada una y angustiadas como nazarenos».

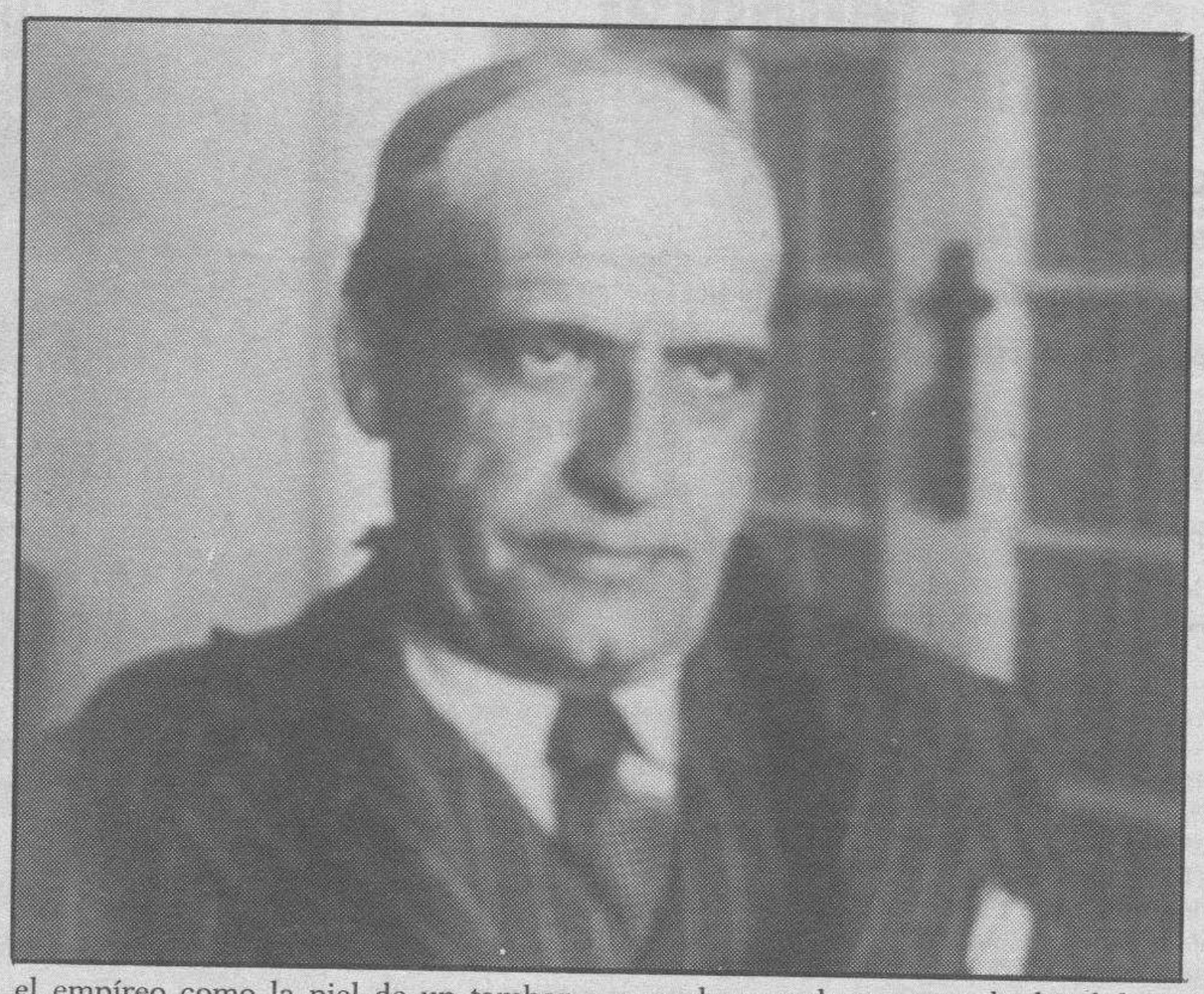

Luego Ortega y Gasset, tras esta digresión sobre nuestro temperamento, alude a las dos formas de enfrentarse a la existencia cuando uno se pone en el quicio de sendos paisajes: «Desde ellos se divisan a ambas manos dos paisajes totalmente diversos que guardan, como la vaina su espada, dentro de sí predispuestas dos maneras de vivir, dos modos distintos y antagónicos de decir sí a la existencia». A un lado, la meseta donde la tierra es sólo tierra; «la tierra amarilla, la tierra roja, la tierra de plata, pura gleba, desnudo terruño que subrayan de cuando en cuando las hileras de los altos chopos. /.../ E insospechados, pero siempre en lugares estratégicos, los pueblos; aquí uno, mirando a dos valles; allá otro, en el bisel de una colina. Siempre inhóspitos, siempre en ruina, siempre la iglesia en medio, con su brava torre alerta, que parece cansada, pero descansa, como buen guerrero, de pie, el montante hincado en tierra y sobre su cruz el codo. La atmósfera es completamente diáfana, la luz entra a torrentes. Merced a esto, cada color es llevado a la última potencia de sí mismo...».

La mirada de Ortega y Gasset pretendió indagar en el alma de la tierra castellana

Más contundente, en lo que a nuestra psicología colectiva se refiere, se muestra cuando pasa de lo físico a lo moral y nos retrata espiritualmente: «Castilla es ancha y plana como el pecho de un varón; otras tierras, en cambio , están hechas con valles angostos y redondos collados como el pecho de una mujer. El mundo es de muchas maneras. En Castilla se ve mejor que en ninguna parte; pero... ¡se come tan mal! Y esto sería lo de menos si en Castilla se pensara bien, y, sobre todo, no se siente bien. Mira, mirada; aún cuando es el calor solar padre de las flores, es también su agostador; en la zona tórrida no suele haber más que yermos calcinados. Del mismo modo es muy difícil el lirismo en pueblos cuyo corazón no da sino pasiones. En nuestros campos casi tórridos, son casi tórridas también las psicologías. No hay en ellas dulce amor, ni blanca amistad, ni verde esperanza, ni azul veneración. Hay en Castilla grandes virtudes; durante siglos los poetas las han cantado. Hora es de que te vuelvas, mirada a esos otros pueblos que dentro de España presentan virtudes y vicios complementarios de los nuestros. Más aún: si hace nueve centurias fue la misión de Castilla reducir a unidad las variedades peninsulares, acaso sea su menester de hogaño hacer que la vida española retorne de esa unidad a una variedad más fuerte y fecunda que la primitiva.../.../ En nuestro país no es uso vivir así abierto a todos los vientos. Casi todas las gentes parecen atormentadas por la sospecha de que alguien va a venir y les va a arrebatar su ser –este menudo pensamiento, esta pequeña fortuna, este puestecillo en la jerarquía política o académica–. Y toda su vida se convierte en una táctica defensiva contra los demás, compuesta de odio, de acritud, de maledicencia, de intriga, de fraude».

Estos son algunos de los apuntes negros nacidos quizá de observaciones verdaderas que un día puso en su diario un castellano llamado Ortega y Gasset.

La invención de un futuro

ARTURO USLAR PIETRI

DECIA el gran matemático inglés Whintehead que lo propio del futuro era ser peligroso. Acaso por eso mismo atrae tan poderosamente al hombre. A veces pareciera que nada importa tanto al hombre como conocer anticipadamente el mañana. La larga y antigua familia de los adivinos, arúspices, pitonisas y profetas ha recogido los abundantes frutos materiales de esa irracional pasión.

De poco sirven las objeciones lógicas y racionales que puedan hacerse a esa posibilidad. Es evidente que no puede conocerse lo que no existe y que por lo tanto nadie puede anticipar exactamente lo que ha de traer el mañana, pero con todo ello el hombre no ha dejado en ningún momento de su historia y, sobre todo de su prehistoria, de sentirse fascinado por esa maravillosa posibilidad. Los atenienses, tan orgullosos de su dominio de la razón, no se ruborizaban de ir a consultar a la pitonisa de Delfos.

No ha disminuido esa curiosidad en nuestros días. En algunas ocasiones he visto ofrecer al público ávido horóscopos hechos por computadora, lo que no parece haber disminuido el inmenso mercado de que disfrutan los adivinos más tradicionales que siguen leyendo el porvenir en la palma de las manos o en el tarot. Sólo que en nuestro tiempo, y era de preverse, le ha nacido un descendiente científico y técnico a esa vieja fascinación. Toda una rica rama de la investigación económica y social se ocupa con creciente éxito de la futurología. Algunas de las más costosas y elaboradas investigaciones de la ciencia de hoy se ocupan de anticipar, prevenir o preparar el futuro, sin que nadie sonría.

Era lógico que así ocurriera, como una fatal aplicación del viejo principio de causalidad. Si hay una relación de causa a efecto entre los fenómenos es posible, mediante el conocimiento de las causas, anunciar algunos efectos. En donde entra la dificultad es en el grado de precisión de esas previsiones.

Todo el descomunal desarrollo que ha cobrado en el mundo moderno la planificación tiene que ver estrechamente con la convicción de que no sólo es posible prever el futuro sino que también lo es, en alguna manera, escogerlo y provocarlo.

El último medio siglo largo ha sido el de la planificación que es lo mismo que decir el de la escogencia, anticipación y preparación del futuro. Rechazarían indignados los grandes especialistas científicos que se ocupan de esos menesteres toda aproximación que se pretendiera hacer entre ellos y los adivinos, y aún con los meteorólogos que, a pesar de ser igualmente científicos, incurren con frecuencia en flagrantes errores a la hora de predecir los cambios de clima. Sin embargo no es muy diferente la situación de los planificadores de aquella de los meteorólogos, y en el margen de error puede ser todavía mayor.

No hay, ciertamente, con qué sustituirlos. Los Estados modernos no podrían sobrevivir ni actuar sin un mínimum de previsión del futuro. La acción de hoy está en mucha parte determinada por la visión que se tenga del mañana, por lo menos del mañana deseable para quien planifica. En cierto sentido podría decirse que la principal tarea de los políticos de hoy es inventar el futuro. ¿Pero qué clase de invención? El verbo inventar, desde los romanos hasta hoy tiene una rica y cargada historia. Original y fundamentalmente significa encontrar o descubrir. Todavía en el lenguaje de las leyes se dice del que descubre un tesoro que es su inventor. Pero también, a lo largo de su presencia es el lenguaje, la palabra se ha cargado con otras acepciones.

Inventar significa igualmente imaginar, suponer y hasta mentir. De todo esto participa esa nueva ciencia del futuro y la planificación que tanto lugar ocupa en la política nacional e internacional de nuestra época.

La invención de un futuro, en todos sus sentidos, es tarea de mucho riesgo. Hay siempre más de una posibilidad de futuro, hasta para el condenado a muerte, y la dificultad está en determinar con aceptable acierto cuál de esas posibilidades es la que va a ocurrir.

Desde luego, no es cierto que los futurólogos científicos traten de adivinar o anticipar el porvenir, sino más bien de escogerlo y hacerlo posible. Entre esos futuros alternativos y diferentes que el desarrollo de las tendencias que aparecen en el presente permiten anticipar, escoger aquel que nos parezca más deseable y factible para poner los medios de alcanzarlo. En esta forma el futuro se inventa en todos los sentidos de la equívoca palabra y los planificadores dejan de ser pasivos adivinos para convertirse en manipuladores y conductores de un proyecto previamente escogido entre todos los futuros posibles.

No sólo no es una tarea inútil sino, por el contrario, altamente necesaria. Ningún Estado moderno podría mantenerse sin una visión de su futuro posible y sin esfuerzo par lograrlo. Es aquí donde la visión del futuro se convierte en política y en función de gobierno. Escoger un futuro y poner todo lo necesario para hacerlo realidad en el porvenir inmediato o mediato resulta así la supretema función de la política.

En esta perspectiva los políticos, por ser los inventores del futuro, son fundamentalmente los creadores de futuro. Una función llena de riesgos, no sólo para ellos, sino para la colectividad que pretenden dirigir y rumbar y para la que siempre resultará irremediablemente tardío cualquier reconocimiento de error de rumbo. Así podríamos aceptar que la mayor dificultad con que se enfrentan los políticos no es el hoy, sino el mañana.

M.C.D. 2018

«Sabed amigos», premio de Benidorm en canción ligera

Electrónica y salsa marcarán el inicio del otoño musical español, con Jarre, Oldfield y Guerra

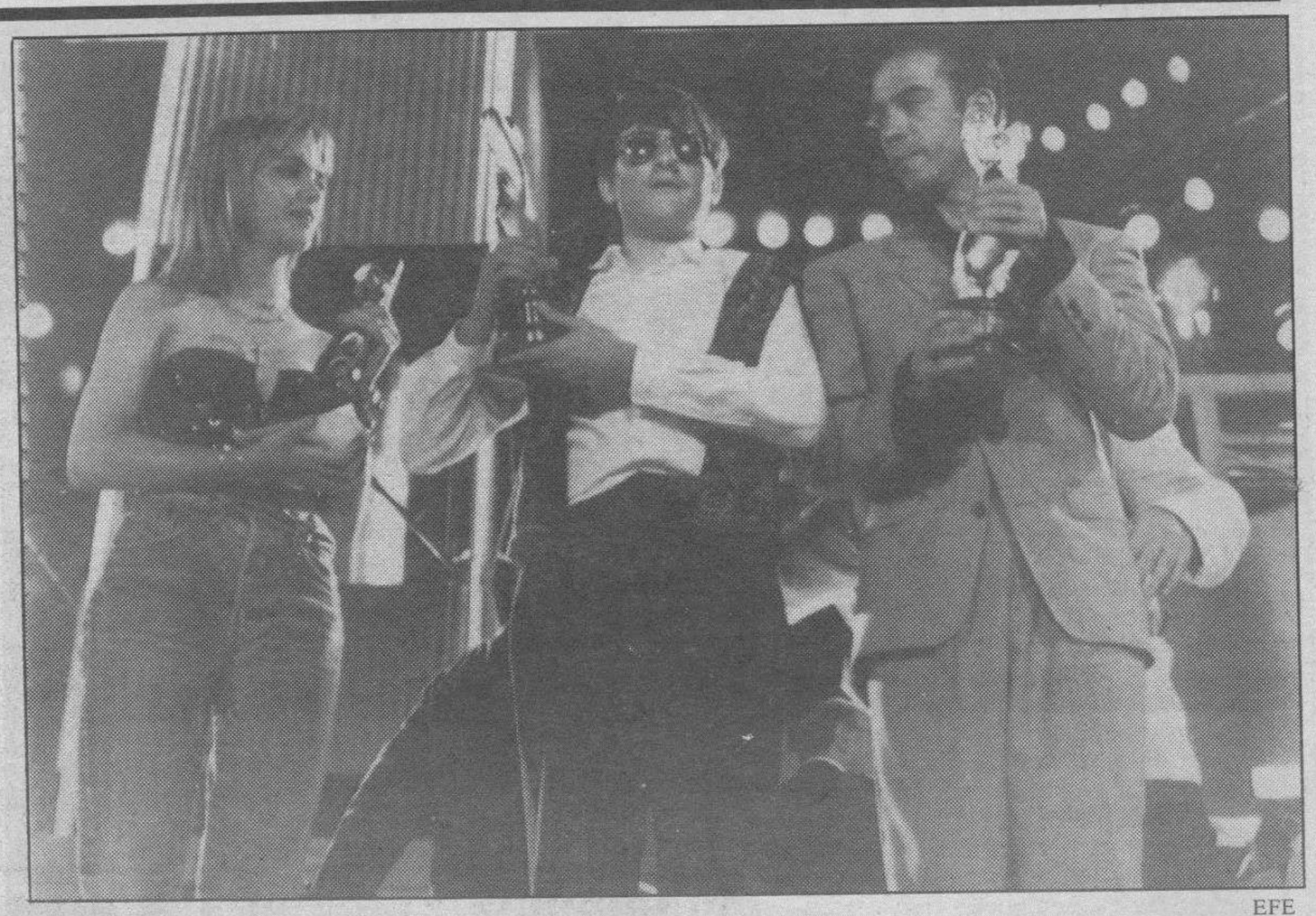

EFE

Los ganadores de Benidorm: Elizabeth, un miebro del grupo Romero y Chefo Andradas.

❑ **MADRID**/AGENCIAS.-La sirenita de Oro del festival de Benidorm, en la modalidad de canción ligera, ha correspondido al grupo «Romero y sus amigos» con el tema «Sabed amigos», acompañados por 40 niños de un coro de la Organización Nacional de Ciegos.

La Sirenita de Plata ha sido para Chefo Andrades, con «No quiero que mi corazón», y la sirenita de bronce fue concedida a la cantante Elizabeth, que interpretó «No te hagas ilusiones», cuyo autor es Eduardo Rodrigo.

Los tres premios han estado dotados, además del correspondiente galardón con dos millones, un millón y quinientas mil pesetas, respectivamente.

La final del festival se celebró en el auditorium del Parque de L´ Aigüera, al que han asistido unas cinco mil personas.

La canción «Tierra del Amor» presentada por el grupo cordobés «El Desierto que Viene», fue rechazada por diversas casas discográficas antes de la celebración del Festival, dijeron en conferencia de prensa los componentes del grupo, que no piensan elevar su «caché» como consecuencia de su éxito y dedicará el importe del premio, dos millones de pesetas, a inversiones tecnológicas y estudios de sonido con los que esperan dar una imagen propia en el mundo de la música moderna actual.

«El Desierto que Viene» presentó en el Ayuntamiento de Córdoba «la sirenita» obtenida en Benidorm para agradecer al concejal de Juventud y Deportes la labor de promoción desarollada por el municipio.

JARRE, OLDFIELD Y GUERRA

Los sonidos electrónicos y la salsa marcarán el inicio del otoño musical español, con tres grandes protagonistas internacionales: Jean Michel Jarre, Mike Oldfield y Juan Luis Guerra.

«Europe in concert», la primera gira del francés Jean Michel Jarre, ha sido concebida como un «espectáculo total» capaz de transformar el espacio en un «paisaje sonoro», según sus promotores, capaz de combinar «música y visión».

El tema principal del concierto de Jarre será su último disco, «Cronología», definido por el autor como «un viaje a través del tiempo».

Jarre visitará Sevilla, Barcelona y Madrid, los días 2, 6 y 9 de octubre, con un espectáculo cuyo diseño está especialmente concebido para el lugar en que se celebra.

Gran escenario, doce pantallas gigantes, cuarenta rayos enfocados al cielo con un alcance de cinco kilómetros y un equipo de doscientas personas son algunas de las cifras del «Europe in concert», donde Jarre usará artistas de cada región.

Mike Oldfield comenzará su gira española el 15 de septiembre en Barcelona, dos días después visitará Madrid para, a continuación, actuar en Oviedo, Vigo, el Puerto de Santa María, Burgos y Bilbao. Compositor, músico y multi-instrumentista, Oldfield presentará en directo su último trabajo, «Tubular Bells II», segunda parte de aquel primer elepé publicado hace veinte años, y considerado el disco que marcó el nacimiento de la «New Age».

La gira más larga es la de Juan Luis Guerra, que comenzó el día 26 en el marco del festival de Benidorm y ofrecerá un total de veinticinco conciertos en España con su «tour Areito».

El director del Instituto de Estudios Sociales niega que haya crisis del estado de bienestar

Según Savater, los intelectuales padecen algo así como una «rappelización»

EFE

Serrano Suñer, durante el curso en El Escorial.

❑ **MADRID**/COLPISA/EFE.-En dos o cinco años la socialdemocracia volverá a resurgir en Europa. Este es el vaticinio de Salvador Giner, catedrático de sociología de la Universidad de Barcelona y director del Instituto de Estudios Sociales Avanzados, dependiente del CSIC. Para el sociólogo -que participa en un curso de la Complutense titulado «El ámbito de la sociedad», donde también pronunció una conferencia política Ramón Serrano Suñer- el futuro del socialismo está asegurado y el estado del bienestar no está en crisis. A su juicio se debe a un altibajo cíclico.

Por su parte, en Santander, el catedrático de Etica de la Universidad del País Vasco, Fernando Savater afirmó hoy que los intelectuales españoles padecen en la actualidad una especie de «rappelización» ya que «cuantos más disparates dice uno, más fama de independiente tienen y más salen en los periódicos». Savater, quien dirige el seminario sobre «La crisis del sujeto: identidades de la acción y la pasión» que se desarrolla esta semana en la Universidad Internacional Menéndez y Pelayo (UIMP) de Santander, afirmó que hay una serie de intelectuales que compiten en «disparates con Rappel».

Dijo que existe una «visión sesgada por la que se da por bueno y natural todo lo que son bienes sociales, mientras que las perturbaciones y los males aparecen como algo diabólico».

Polémica en torno a la nave «Mars Observer»

Algunos expertos opinan que la nave estalló pero los técnicos de la NASA dudan de esa teoría

❑ **WASHINGTON**/EFE.-El destino de la sonda espacial «Mars Observer» tras cuatro días sin contacto con la Tierra se ha convertido en causa de polémica.

«Cuando tiene lugar la presión de los tanques de combustible, pueden sugir algunos problemas, como una pequeña fuga, pero también puede ocurrir una gran explosión», declaró John Pike, especialista en asuntos espaciales de la Federación de Científicos de EEUU.

Una fuga de combustible pudo sacar de su curso al «Mars Observer» (Observador de Marte) en su ruta hacia el Planeta Rojo, pero «si hubo una gran explosión, la nave se hizo añicos», añadió Pike.

De la misma opinión es James Oberg, científico de Houston (Texas) dedicado a la Historia de la exploración espacial, quien afirmó enfáticamente: «Creo que la nave estalló».

Sin embargo, Glenn Cunninghan, director del proyecto «Mars Observer» de la NASA, dijo que las posibilidades de que la nave espacial estallara son menos de una por mil.

Cunninghan explicó que los tanques de combustible tienen en reserva unos reguladores de presión que evitan que ésta tenga la suficiente fuerza como para reventarlos.

Un tanque de helio, empleado para dar presión a los tanques de combustible, fue reempleado cuando el «Mars Observer» estaba siendo construido, debido a una fuga, dijo Cunninghan, quien añadió que tampoco esa es una causa suficiente para el estallido de los tanques.

Cunninghan, a pesar de que admitió la posibilidad de que la misión haya terminado en fracaso, dijo que la NASA continuará tratando de contactar con el «Mars Observer» empleando órdenes alternativas de programación. Al parecer, en la agencia espacial de EEUU se mantiene la esperanza de que la nave haya entrado automáticamente en la órbita de Marte y se pueda restablecer la comunicación en un futuro próximo.

Pero los controladores de la NASA reconocen que no tienen pruebas sobre si la astronave sigue existiendo, si gira en torno a Marte o ha pasado de largo.

Apesar de que el miércoles se abrigaba una mínima esperanza de contacto, el silencio no se alteró.

M.C.D. 2018

LAS PELICULAS

Shaw (aquí en «Un hombre para la eternidad», con la Redgrave, actuó en «El golpe de los...»

«Botón de ancla»
(Antena 3 11.15 horas)

• T.O: «Botón de ancla». 1960. Director: Miguel Luch. Intérpretes: El Dúo Dinámico y Miguel Gila. España. 91 min. Comedia. Nueva versión de uno de los grandes éxitos comerciales del cine español de los 40, que contó con el protagonismo del popular «Dúo Dinámico» en la historia de un grupo de cadetes de la Escuela Naval Militar enamorados de la misma mujer. Por tratarse de un vehículo de lucimiento de dúo integrado por Manuel de la Calva y Ramón Arcusa no faltan las canciones en esta apologética comedia de ambiente castrense cuya comicidad corrió a cargo del humorista Miguel Gila.

«Tiburón 2»
(Tele 5 13.05 horas)

• T.O: «Jaws 2». 1978. Director: jeannot Swarc. Intérpretes: Roy Cheider y Lorraine Gary. . EE. UU. 111 min. Aventuras. La ausencia de Steven Spielberg en la dirección se deja notar y mucho en esta secuela de «Tiburón» que reunió a buena parte del equipo técnico-artístico del filme original a las órdenes del televisivo Jeannot Swarc. La principal limitación de este «Tiburón 2» se encuentra en el guión, que no aporta nada nuevo con respecto a la cinta primitiva, resultando reiterativo en una historia que relata el enfrentamiento del sheriff Brody con otro gran escualo que vuelve a perturbar la tranquilidad de la pequeña localidad de Amity. Los golpes de efecto y la truculencia sustituyen a la intriga y capacidad de sugerencia que había demostrado Spielberg en el título inicial de la serie. No obstante, la saga degeneraría aún más en sucesivas entregas, una de ellas rodada en sistema 3-D.

«El regreso ...»
(Antena 3 15.30 horas)

• T.O: «Town bully». 1990. Director: Noel Black. Intérpretes: Bruce Boxleitner y David Graf. EE. UU. Drama. Inédita producción televisiva perteneciente al género de intriga criminal que ilustra el ajuste de cuentas llevado a cabo por los habitantes de una pequeña localidad estadounidense sobre un ex convicto que regresa al pueblo con la intención de seguir intimidando a los vecinos.

«Oxford blues»
(TVE-1, 21.30 horas)

• T.O.: «Oxford blues». 1985. Director: Robert Boris. Intérpretes: Rob Lowe y Ally Sheedy. EE. UU. 93 min. Comedia juvenil. Variante en clave de comedia juvenil del clásico de Jack Conway «Un yanqui en Oxford», que narra las peripecias de un extrovertido y algo estrafalario estudiante norteamericano en la prestigiosa universidad británica. El andrógino Rob Lowe asume el protagonismo de esta previsible función que tiene como momento culminante la célebre regata entre las universidades de Oxford y Cambridge.

«Hot Shots»
(Canal +, 22.00 horas)

• T.O.: «Hot Shots». 1991. Director: Jim Abrahams. Intérpretes: Charlie Sheen y Valeria Golino. EE.UU. 82 min. Comedia. Coincidiendo con el estreno comercial de su secuela, el canal de pago emite hoy «Hot Shots», una comedia paródica que sigue la línea iniciada por el propio Jim Abrahams y los hermanos Zucker en «Aterriza como puedas» y «Top Secret». Abrahams toma como referencia los últimos ejercicios fascistoides del cine americano como «Top Gun» o «Pájaros de fuego», para realizar una comedia de trazo grueso sustentada en el tópico y el «gag».

«Mujeres del FBI»
(Antena 3 22.30 horas)

• T.O: «Feds». 1988. Director: Dan Goldberg. Intérpretes: Rebecax de Mornay y Mary Cross. EE. UU. Acción. Inédita en las pantallas comerciales españolas, pero ya emitida por televisión, «Mujeres del FBI» se suma a títulos como «El silencio de los corderos», «Acero azul» o «Detective con medias de seda» que han otorgado en los últimos años un mayor protagonismo a la mujer en el género de acción. Rebecca de Mornay, cuyas cotas de popularidad han subido varios enteros a raíz de su intervención en «La mano que mece la cuna», encarna aquí a una mujer que ha conseguido ingresar con éxito en el cuerpo de marines y afronta el reto de convertirse en agente del FBI.

«El golpe de los...»
(TVE-1, 23.10 horas)

• T.O.: «Diamonds». 1976. Director: Menahem Golam. Intérpretes: Robert Shaw y Richard Roundtree. Gran Bretaña. 103 min. Intriga y acción. La variante de «atracos perfectos» cuenta con una gran tradición dentro del cine inglés. «El golpe de los 1.000 millones de dólares» no se encuentra sin embargo entre los mejores títulos de esta modalidad, tratándose de una discreta producción de Menahem Golam, directivo de la fenecida Cannon Group, cuya acción gira en torno al robo de unos valiosos diamantes de un edificio de Tel Aviv dotado de las más sofisticadas medidas de seguridad. El atractivo reparto de la película lo integran Robert Shaw, Richard Roundtree -popular por la serie «Shaft»-, Shelley Winters y Barbara Hershey.

«Oleada de placer»
(Tele 5, 02.05 horas)

• T.O.: «Ondata de placere». 1975. Director: Ruggero Deodato. Intérpretes: Silvia Dionisio y Al Cliver. Italia. 84 min. Drama erótico. Subproducto pseudoerótico rodado por un especialista en la materia, el italiano Ruggero Deodado, que incide en el poco recurrente tema del intercambio de parejas.

La pantalla de verano, más desenfado y menos rigor

Llegó la estación y comenzó la emisión de espacios al uso. Había que refrescar el estío a base de humor, música y concursos; todo vale

❑ «Burbujas» (Antena 3TV), «Veraneando» (Tele 5), «No me cortes» (TVE-1) y «El orgullo del Tercer Mundo» (la 2) han abierto por vacaciones con la intención de aportar un toque de frescura y diversión para que el telespectador no echara de menos la arena de la playa y el mar. Todas las cadenas han contado con ellos, pero muchos de los espacios veraniegos tienen sus días contados. El calendario ordena la vuelta a la normalidad.

El verano también trajo a Antena 3TV el concurso dirigido y producido por Julia Otero, «Los cinco sentidos», que, conducido por la modelo Paloma Lago y el debutante Jose Oleza cuenta con las intervenciones de las actrices Rossy de Palma y Diana Peñalver.

«Veraneando», espectáculo localizado en Ibiza, que cuenta con los nombres de Bertín Osborne, Remedios Cervantes, el humorista Arévalo, la actriz Rafaela Aparicio y Fernando Esteso, encargado de «La ruleta de Veraneando»; y «Bellezas al agua», espacio grabado en el parque de atracciones de la localidad italiana de Bellaria, en la costa del Adriático, conducido por Agustín Bravo, Vaitiare, Loreto Valverde y Kike Supermix, son los programas de «la pantalla amiga» en este verano 93.

«La chistera» del humorista Eugenio y la remodelación de «Todo por la pasta», que amplió su duracion, incrementó sus premios e incorporó el humor del dúo Sacapuntas, cierran las novedades veraniegas de Tele 5.

CONCURSOS, HUMOR

Ramoncín («Lingo»), Miguel de la Quadra Salcedo («La ruta del Quetzal»), Cristina García Ramos («Corazón, corazón»), Cruz y Raya («Abierto por vacaciones») y el cuarteto formado por César Henrich, Marc Martínez, Cristina Carrasco y Marta Serra («No me cortes») son los conductores de la oferta veraniega de TVE-1.

Esta banda de TVE estrenó en la primera semana de julio el concurso dídáctico y juvenil «Lingo», que enseña la utilización del lenguaje; y el espacio cultural y educativo «La ruta del Quetzal», que, avalado por las Comunidades Europeas, ha permitido que 400 estudiantes de 34 países revivan la ruta que realizó Hernán Cortés en 1524, a través de las selvas de Honduras, Guatemala y México.

«Al filo de la ley», suspendido

CH. MONJAS

EL día 25 Antena 3TV comunicó a Rosa María Mateo y Alfonso Piñeiro, responsables de «Al filo de la ley», la suspensión de este espacio. El bajo nivel de audiencia ha sido la causa de esta decisión, que ha afectado a la mitad del equipo, unas 12 personas, que tenían contrato por obra.

«Al filo de la ley», uno de los pocos programas que la privada ha mantenido en antena durante el verano, tenía previsto seguir en la parrilla de Antena 3TV hasta el próximo 1 de octubre, pero el no conseguir el nivel de audiencia esperado ha motivado su desaparición.

La última emisión de «Al filo de la ley» (24 de agosto) obtuvo un 14,1 por ciento de cuota de pantalla. Su anterior edición (17 de agosto) consiguió un 12,1 por ciento, el porcentaje más bajo, frente al 22 por ciento y el 20,5 por ciento que tuvo el 10 y 3 de agosto, respectivamente. Estos dos últimos días se ofrecieron reportajes producidos y dirigidos por Pedro Costa, que presentó su dimisión como codirector del programa el 31 de julio. Pedro Costa señala que el programa «tenía mucho que ver conmigo, era una idea mía, y yo era la persona más interesada en hacer un buen programa de sucesos», afirma el director y productor, para quien «Al filo...» ahora estaba «en manos de gente que no le interesaba el mundo de los sucesos».

El pasado 29 de abril, en pleno furor de los reality shows, Antena 3TV estrenó «Al filo de la ley», espacio producido por la privada que, hasta el momento de su desaparición, llevaba 17 emisiones. El programa, que ha cambiado varias veces su día de emisión -de los jueves pasó a los viernes y después a los martes-, ha abordado, ente otros temas, el secuestro de la farmacéutica de Olot, los Testigos de Jehová, los Niños de Dios, la desaparición de los niños recién nacidos, la mafia policial en Sevilla y el tráfico de rusas en nuestro país.

El 31 de julio Pedro Costa presentó su dimisión a Antena 3TV como codirector del programa «porque ya he cumplido mi etapa en el periodismo televisivo. El lugar de Costa lo ocupó un hombre de la casa, Alfono Piñeiro.

Rosa María Mateo reconocía hace unos días que no vivía pendiente de las audiencias, «pero, según los expertos, la gente que nos sigue es fiel». Mateo, que tiene un contrato indefinido con la privada, tenía previsto introducir «ligeras variaciones» en el programa. «Sin perder el suceso, trataremos temas que sean más de interés general», señaló.

M.C.D. 2018

LO QUE HAY QUE VER

Harrison Ford

• Harrison Ford, el protagonista de «Blade Runner» y «Unico testigo» se atrevió a reinventar al personaje de «El fugitivo», el superpopular doctor Kimbell, acosado y perseguido durante muchos capítulos televisivos en los años 60 con un éxito de audiencia y popularidad absolutos.

El popular actor norteamericano, que será entrevistado mañana en el espacio de Canal + «Primer Plano», ha dado una nueva dimensión al personaje que interpretaba en la serie el inexpresivo David Jansen.

Ford, que está teniendo un gran éxito con la película, que se estrenará, si la distribuidora consigue que la doblen, el próximo 8 de octubre en España, cuenta en el programa cómo ha transformado al «pobre e inútil» doctor -siempre eran otros los que se compadecían y le salvaban- en un huído lleno de recursos y de rabia.

Los estrenos de la semana son «Hot Shots 2», la secuela de las tonterías de unos «teenagers» metidos a pilotos; «Tocando fondo», de José Luis Cuerda; y «El abogado del diablo», dirigida por Sidney Lumet con Rebecca DeMornay en el papel de abogado que defiende a un seductor play boy, Don Johnson, acusado de asesinato.

Kenneth Branagh

• El otro programa cinematográfico de la pequeña pantalla, «Días de Cine», en La 2 de TVE, el protagonista será el actor y director irlandés Kenneth Branagh, casado con la también actriz Emma Thompson.

Desde su debut en «Enrique V», Branagh se ha convertido en una especie de niño terrible que convierte en inmediato éxito de crítica y público, aunque no del mayoritario, todo lo que hace.

Emma Thompson era una desconocida hace dos años y ahora es el relevo de las actrices británicas más veteranas y sólidas, quizá por su clara formación teatral. Ambos protagonizan «Los amigos de Peter», que acaba de estrenarse doblada y en versión original en España. La película, dirigida también por Branagh, es una divertida y tierna historia sobre el reencuentro de unos amigos que no se veían desde hacía diez años.

«Días de Cine» se reunió con Brannagh para hablar con él sobre este filme, rodado en un mismo escenario, y sobre su corta pero triunfal carrera cinematográfica.

Otra protagonista del espacio será la película «El último gran héroe», que con una recaudación de 28 millones de pesetas en su primera semana de exhibición en España lleva camino de convertirse en el éxito del verano.

Además de la referencia obligada a «El abogado del diablo», el programa ofrecerá una entrevista con Luis Berlanga, que rueda en Valencia «Todos a la cárcel», una mirada irónica sobre toda la clase política y económica que desde el poder se vanagloria de su permanencia o simple paso por las cárceles de la dictadura.

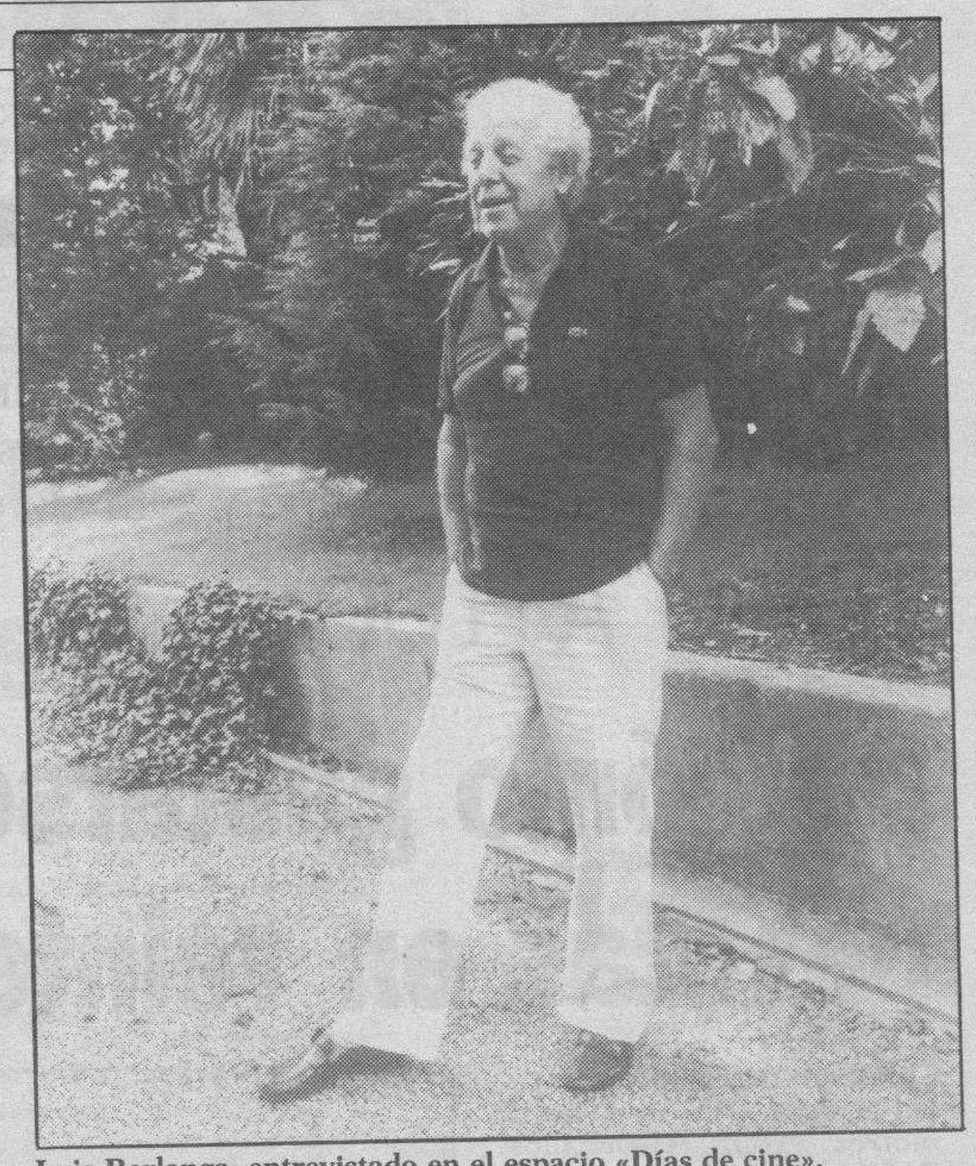

Luis Berlanga, entrevistado en el espacio «Días de cine».

● TVE-1

MAÑANA

07,30 Carta de ajuste.
07.59 Apertura y presentación.
08.00 Picnic. Willy Fogg. Delfy y sus amios. Garfield. La llamada de los gnomos. Un intruso en la familia. Charlie Brown. MacGyver.
11.30 Sin vergüenza. Presenta: Angeles Martín.
12.00 Noticias.
12.05 No me cortes. Cristina Carrasco, Cesar Henrich.
13.00 Paso a paso. Serie. «Conduce, dio él».
13.30 Guillermo Tell. «Buscadores de almas».
13.55 Noticias.
14.00 Informativo territorial.
14.30 No te rías que es peor.

TARDE

15.00 Telediario 1. Pedro Piqueras y Elena Sáchez.
15.30 Kassandra.
16.20 Yedra.
17.10 Turno de Oficio. Serie. Dirección: Antonio Mercero. Intérpretes: Julia G. Caba, Juan Echanove, Carmen Elías, Juan Luis Galiardo.
18.00 Curro Jiménez. «La mujer de negro».
18.55 Noticias.
19.00 Adán y Eva. Agencia matrimonial. «Hay amores que matan».
19.30 La hora de Bill Cosby. Serie.
20.30 «V». Serie. Michael Durrell.
20.55 Colorín colorado. Alfonso Ussia: «El caballo de cartón».

NOCHE

21.00 Telediario 2. Matías Prats, Ana Blanco.
21.27 El tiempo.
21.30 Cine para todos. **«Oxford Blues»**. USA. 1984. 94 min. Dirección: Robert Boris. Intérpretes: Rob Lowe, Ally Sheey, Julian Sands, Amanda Pays.
23.40 Cine de medianoche. **«El golpe de los mil millones de dólares»**. G.B. 1975. 104 min. Dirección: Menahem Golan. Intérpretes: Robert Shaw, Richard Roundtree, Shelley Winters, Barbara hershey, Shai K. Ophir.
01.00 Telediario - 3. Antonio Martín Benítez.
01.15 Vampiros. Ben Cross, Jean Simmons.
02.00 Diga 33. Sjourkje Hoomaayer, Hans Landbers.
02.30 Despedida y cierre.

● TVE-2

07.00 El informativo de la mañana.
10.30 Universidad de verano.
11.30 Euronews.
11.50 Pobre diabla. Jeannette Rodríguez, Oswaldo Laport, Eva Mondolfi, Julio Alcázar.
12.45 La primera respuesta. Presenta: Adelina Castillejo.
13.30 El informativo del mediodía.
14.00 El viejo policía. Int: Siegfrid Lowitz, Michael Ande, Jan Hendriks, Sigmer Solbach, Brigitta Furgler.
15.00 Cifras y letras Junior. Concurso. Presenta: Elisenda Roca.
15.30 Grandes documentales. National Geographic. «K2 la montaña asesina».
16.30 Asturias. «Flores silvestres».
17.00 Al filo de lo imposible. «Mustang, el reino prohibido».
17.30 La ruta Quetzal.
18.00 Sesión de verano (I).**«Reformatorio femenino»**. USA. 1957.72 min. Dirección: Edwards Berns. Intérpretes: Gloria Castillo, Ross Ford, Edd Byrnes, Ralph Reed, Jan Englund.
19.30 Juguemos al trivial.
20.00 El informe del día.
20.30 Los suplementos. Días de cine.
21.00 Lingo. Concurso presentado por Ramoncín.
21.30 El superagente 86. «Con la huelga sacaremos tajada».
22.00 De risa. «Las entretenidas». Julia Martínez, Ricardo Merino, Valeriano Andrés, Julia Trujillo, Mónica Cano, Luisa Fernanda Gaona, Helena Fernán Gómez, Mari Carmen Yepes.
23.50 Doctor en Alaska.
00.45 Venus TV. Los Mac Tarmac. Narciso Show. Cordon Bleu.
01.10 Opera. «El amor de las tres naranjas». Duración: 104 min. Música: Prokofiev. Intérpretes: Jean Luc Viala, Sylvie Brunet, Gabriel Bacquier, Vincent Le Texier, Georges Gaultier y Jules Bastin.
02.55 Encuentros. Yergueni Svetlanov.
03.35 Despedida y cierre.

● ANTENA 3

07.00 La recluta Benjamín.
07.30 Mi bella genio.
08.00 Vacaciones animadas. El pequeño Ponny. La rana valiente. Thundercats. Scooby Doo. Cazafantasmas. Super Mario Bros. El libro de la selva. Popeye y su hijo.
11.15 Cine matinal. **«Botón de ancla»**. 1960. Dir: Miguel Llunch. Int: El dúo dinámico, María del Sol.
13.00 Pippi Calzaslargas.
13.30 Salvados por la campana. Mark Paul Gosselaar, Tiffany Thiessen, Mario López.
14.00 El príncipe de Bel Air. Serie. Will Smith, James Avery, Janet Hubert, K. Parsons.
15.00 Noticias. María Rey.
15.30 Cine fin de semana. **«El regreso del presidiario»** 1990. Dirección: Noel Black. Intérpretes: Bruce Boxleitner, David Graf.
17.20 Cosas de casa. Jo Marie Peyton-France, Reginald Cel Johnson, Telma Hopkins, Rosetta Le Noire.
18.10 La merienda. Infantil. Presentan: Ana Chávarri y el profesor Lupilla. Chicho Terremoto.
20.10 El Equipo A. Serie. Intérpretes: George Peppard, Mr. T, Dick Bendedickt, Dwight Schultz.
21.00 Los vigilantes de la playa. David Hasselhoff, Parker Stevenson, Shawn Wearherly.
22.00 Los ladrones van a la oficina. Fernando Fernán Gómez, José Luis López Vázquez, Anabel Alonso, Antonio Resines.
22.30 Cine. **«Mujeres del FBI»**. 1988. Dirección: Dan Goldberg. Intérpretes: Rebecca Demornay, Mary Gross.
00.15 Fútbol. Trofeo Ramón de Carranza. Atlético de Madrid-Cádiz.
02.00 Noticias. J. M. Carrascal.
02.30 Cine. **«La boda o la vida»** 1973. Dirección: Rafael Romero Marchent. Intérpretes: La Polaca, Manuel Codeso.
04.00 Cierre de emisión.

● TELE-5

06.35 Entre hoy y mañana.
07.00 Desayuna con alegría. Leticia Sabater. Osos amorosos. Juancho. Pixie y Dixie. Leoncio. Picapiedra. Peter Pan...
10.00 Skippy en canguro.
10.30 La bola de Dan. Dibujos.
10.55 Cine vacaciones. **«Como el perro y el gato»**. ITA. 1983. 96 min. Dirección: Bruno Corbucci. Int: Bud Spencer, Tomás Milian, Marc Lawence, Margherite Fumero.
12.40 Ven a cantar. Jordi LP.
13.15 Una de cine. **«Tiburón II»**. USA. 1978. 111 min. Dirección: Jeannot Szwarc. Intérpretes: Roy Scheider, Lorraine Gary, Murray Hamilton.
15.00 Entre hoy y mañana.
15.30 Primer amor. Telenovela.
16.20 Cine español. **«Amor a todo gas»**. ESP. 1968.93 min. Dirección: Ramón Torrado. Intérpretes: Peret, Nieves Navarro, Fernando Sancho, Florinda Chico.
18.15 Apartamento para tres. John Ritter, Joyce Dewitt, Suzanne Somers.
18.50 Toros. Plaza de Benidorm. Sebastián Palomo Linares, Pedro Moya «Niño de la capea» y Vicente Ruis «Soro». Ganadería «El Pilar».
21.05 Melrose Place. «Una promesa rota».
22.00 Cine. **«Pero, ¿en qué país vivimos?»** ESP. 1967. 97 min. Dirección: José Luis Sáenz de Heredia. Intérpretes: Manolo Escobar, Concha Velasco, Alfredo Landa, Gracita Morales.
23.50 Mañana serán estrellas. Concurso Manolo Escobar, Carmen Sevilla, Leticia Sabater.
01.25 Entre hoy y mañana. Presenta: Javier Espiniella.
01.55 Cine. Erotísimo. **«Oleada de placer»**. ITA. 1975. 84 min. Dirección: Ruggero Deodato. Intérpretes: Silvia Dionisio, Al Cliver, John Steiner.
03.40 Twin Peaks.
04.15 Cine. **«Gato encerrado»** Duración aproximada: 97 min.
06.20 Taxi. «El barrio de la fantasía».

● CANAL +

08.00 ABC World News. Jennings
08.30 Dibujos. Sharky y George.
09.00 Videominuto.
09.52 Redacción. Noticias.
10.00 Cine. Sesión especial v.o. **«Confía en mí»**. USA. 1990. Dir: Hal Harley. Int: Adrienne Shelly, Martin Donovan, Merrit Nelson, Edie Falco.
11.43 Cine. **«Peligrosamente unidos»**. USA. 1991. Dir: Lewis Teague. Int: Mimi Rogers, Rutger Hauer, Joan Chen, James Remar.
13.22 Piezas. «Ooat». Corto de cine.
13.35 Del 40 al 1.
14.00 Redacción.
14.05 Los chicos de Beverly Hills.
14.30 Teleserie. Aquí mando yo.
15.00 Cine. **«Freejack» (sin identidad)**. USA. 1991. Dirección: Geoff Murphy. Intérpretes: Emilio Estévez, Mick Jagger, Rene Russo, Anthoy Hopkins.
16.47 Cine. **«Ladrón de corazones»**. USA. 1990. Dirección: Bud Yorkin. Int: Jeff Daniels, Judith Ivey, John Mahoney, Amy Wright, C. Sikes.
18.29 Documental naturaleza. «Los senderos del agua, montañas maya».
18.40 Piezas.
19.35 Dibujos animados.
20.00 Avance. Redacción.
20.05 Los 40 principales.
20.30 Primer plano.
21.00 Padres forzosos.
21.30 Redacción. Noticias.
22.00 Estreno Canal + (cod.). **«Hot Shots** USA. 1991. Dirección: Jim Abrahams y Pat Proft. Intérpretes: Charlie Sheen.
23.42 Cine. (cod). **«Sirenas»**. USA. 1990. Dirección: Richard Benjamin. Intérpretes: Cher, Bob Hoskins, Winona Ryder.
01.09 Cine X. **«Sexo sin límite»**.
02.25 Cine. **«Spotswood»** AUSTRA. 1991. Director: Mark Joffe. Intérpretes: Anthony Hopkins, Ben Mendelsohn.
03.58 Cine. (cod) **«Chantaje»**. USA. 1991. Director: Reuben Preuss. Intérpretes: Susan Blakely, Dale Midkiff.
05.27 Cine. (cod). **«Game over, se acabó el juego»**. FRA. 1989. Dirección: René Manzor. Intérpretes: Brigitte Fossey.
06.55 Documental. «Canguros».
07.545 Piezas.

M.C.D. 2018

Diario de Burgos

EDA EDITA: DIARIO DE BURGOS, S.A. • REDACCION, ADMINISTRACION Y TALLERES: SAN PEDRO DE CARDEÑA, 34 • 09002 BURGOS • Telfs.: 267280 (REDACCION) 268375 (ADMINISTRACION) • FAX: 268003 y 277219 • APDO. DE CORREOS, 46 • DEPOSITO LEGAL: BU-5-1958

BUENO, BONITO Y BARATO • Desde hace unos años, los establecimientos que jalonan sus escaparates con el insinuante mensaje de «Todo a Cien», se han convertido en un verdadero avispero de artículos y clientes. Entrar en el local por hacer tiempo y salir de él cargado de artículos, es un hecho.

TODO A 100

De cómo gastarse dos mil pesetas en veinte artículos

❑ **BURGOS**/MAITE NUÑEZ.- «Usted perdone, pero estos termómetros están estropeados. Todos marcan lo mismo». Comentarios «originales» para un establecimiento variopinto.

Cientos de personas, atraídas por la atractiva leyenda, *–Todo a Cien–*, se pasean diariamente por entre los más de 1.500 artículos a la venta. Desde gafas, mecheros y ventiladores, pasando por despertadores, paños de cocina y velas, hasta pequeños artefactos cuya misión no es otra que destruir la molesta pelusa de los jerseys de lana, uno tras otro, los clientes llenan sus bolsas por módicas cantidades de dinero.

Generalmente no se conoce de antemano el artículo a adquirir. Uno acude al Todo a Cien con la esperanza de hacerse con un verdadero «chollo» que jamás antes había pensado poseer. Y es que, en una ocasión, tal y como comentó Victor González, propietario del local de la plaza de Vega, «una señora, después de pagar el artículo, me preguntó para qué servía».

Las «cosas útiles», en expresión de Víctor, se llevan la palma. Menaje de cocina y artículos de limpieza es lo que mejor se vende. No obstante, los precios superan, en algunos casos, las cien pesetas. Llegan hasta las trescientas o quinientas y, excepcionalmente alcanzan las dos mil, si bien también exponen cadenas de música con precios más elevados. Aún así, los veinte duros conforman la cantidad estrella.

ALBERTO RODRIGO

Los establecimientos de «Todo a Cien» albergan hasta un total aproximado de 1.500 objetos.

A juicio de Víctor los artículos son de buena calidad, no en vano están vigilados por la Asociación de Consumidores, como cualquier otro establecimiento. Además, la mayoría están garantizados, y su precio se debe a que los cauces de comecialización permiten su reducción. Muchos de los productos son importados, pero desde hace un tiempo un buen número de fábricas españolas se han especializado en este tipo de mercancías.

Muchas de las instrucciones están en inglés y ese debió de ser el problema de una cliente que volvió indignada a la tienda porque los imanes que usualmente se adhieren a los frigoríficos no se fijaban en la pared.

El futuro de estos populares establecimientos está en, aparte del precio, en su variedad, apuntó Víctor González. La mercancía se renueva constantemente. En verano priman los flotadores y toallas de baño, y el día de Todos los Santos el local se inunda de flores.

EL GAVILAN

Todoterreno

J-2

LOS que están de vuelta de casi todo dicen que son los principales usuarios de esta renovada y refinadísima versión de los todoterreno. También se asegura que este artefacto mitad bucólico mitad industrial –el todoterreno–, tiene prestaciones a lo grande, cosa que les va que ni pintiparadas a los susodichos de la discreta y dorada burguesía. Efectivamente, muchos de ellos tienen su casa de campo a tiro de piedra o en el quinto pino, que tanto da para este vehículo poderoso y llamativo. A muchos, también, les gusta la caza o por lo menos aparentan ese gusto. Otros son ya socios del campo de golf y, claro está, en tiempos de inclemencia se necesita un utilitario de estas guisas. Algunos, también es verdad, ni tienen casa de campo ni siquiera casa propia, ni escopeta ni pertenecen a ningún feudo moderno ni deportivo ni social, pero tienen un todoterreno de armas tomar. ¿Que para qué lo quieren? Esta es una pregunta ociosa. Los vehículos cumplen en cada momento una función –dejemos a un lado el servicio– una función social, digo, para muchos imprescindible. Si antes, por ejemplo, se decía aquello de que «por sus obras les conoceréis», ahora ya averigua la calaña de cada quien por la marca y la modalidad de su vehículo. Y es que los bienes inmuebles, aunque ricos, no se pueden pasear. Y los movibles, máxime si son todoterreno, por todas partes.

CHUMY CHUMEZ

Diario de Burgos

de martes a viernes le acerca al Verano 93

Todo lo más refrescante en nuestro suplemento

M.C.D. 2018