Diario de Burgos

Domingo, 23 de Mayo de 1993 — Núm. 31.688 • 225 Ptas.

FUNDADO EL 1.º DE ABRIL DE 1891 — MEDALLAS DE ORO DE LA CIUDAD Y PROVINCIA

Dos nuevas encuestas dan al PP un notable avance sobre el PSOE

La de «El Correo» es de 15.000 consultas y da 160 escaños a los populares y 126 a los socialistas

☐ El Partido Popular aventaja claramente al PSOE en un sondeo basado en 15.000 encuestas, uno de los números más elevados que se han hecho hasta ahora y que se ha llevado a cabo por encargo del grupo vasco de diarios de «El Correo Español-El Pueblo Vasco». El trabajo se anticipó ayer y se publica hoy, domingo, por la cadena de publicaciones.

El PP superaría al PSOE en 1,6 puntos sobre el censo electoral. El 21,5 de los votos serían para los populares y el 19,9 para los socialistas. IU llegaría al 7,2, CiU al 3 por ciento, el CDS al 1,6 y el PNV al 1.%.

Del sondeo se extrae también que los indecisos suman unos seis millones y medio de personas, que forzando el coto se reducirían a tres. Según este trabajo, la proyección de diputados sería de unos 160 para el PP, 126 para el PSOE, 24 para IU, 19 para CiU y uno para el CDS. La diferencia máxima podría ser de hasta 40 a favor del PP y la mínima de 17, siempre según este trabajo de la cadena de Prensa Vasca.

El PSOE perdería en el País Vasco dos de los seis escaños que tiene. Retrocede el PNV, aunque conserva los cinco escaños, HB mantendrá los actuales cuatro, el PP mantiene los que tiene y puede aspirar a uno en Guipúzcoa. «El Mundo» también publica hoy otra encuesta, según la cual el PP aumenta su ventaja sobre el PSOE y disminuyen los indecisos.

En cuanto a la crónica electoral, Felipe González intervino ayer en Oviedo. El secretario general socialista intensificó sus ataques a la derecha española y sus críticas fueron más duras de lo habitual, mostrándose con cierto nerviosismo. Acusó al Partido Popular de no haber creído nunca en el pueblo español. Pidió que no pretendan los populares dar lecciones de democracia a los socialistas.

José María Aznar intervino anoche en un mitin en la plaza de toros de Toledo.

PAGINAS 35 A 46

Aires de Burgos bajo la lluvia, en la Plaza del Obradoiro

☐ Más de cuatrocientos peregrinos burgaleses llegaron ayer a Santiago para ganar el jubileo en la jornada oficial de exaltación de Burgos al Apóstol.

La Plaza del Obradoiro fue escenario ayer de la música y la danza burgalesa. Ni siquiera la lluvia copiosa que durante toda la mañana cayó sobre Santiago deslució el ambiente y el multicolor espectáculo burgalés. El presidente de la Diputación, señor Orden Vigara y el alcalde de Burgos, señor Niño Aragón, presiden la expedición y fueron recibidos horas antes por el presidente de la Xunta, Manuel Fraga Iribarne.

PAGINAS 6 Y 7

LORENZO MATIAS

Cristina Almeida en Burgos: «Seguiré dando la batalla»

☐ «Voy a seguir dando la batalla», dijo ayer en Burgos Cristina Almeida, una de las mujeres de la política con más carisma, perteneciente a la Ejecutiva Federal de Izquierda Unida y que no participa en estas elecciones, al ser relegada junto con Pablo Castellanos y Nicolás Sartorius por Julio Anguita. «Lo importante es el proyecto que tenemos, porque tampoco me pierdo por un escaño».

PAGINA 38

Cristina Almeida.

Burgos dispondrá el próximo año de una red de semáforos centralizada

Las obras supondrán 400 millones y se ha anunciado la redacción del proyecto

☐ El proyecto de centralización semafórica de la ciudad de Burgos supondrá una inversión del orden de los 400 millones de pesetas y contempla la creación de doce nuevos cruces de vías urbanas en puntos donde actualmente no funcionan.

La operación afectará a la inmensa mayoría de los cruces de Burgos, se habla del noventa por ciento. Sólo quedarán al margen de estos trabajos de modernización los que se hallan en las afueras de Burgos. En el Boletín Oficial del Estado se ha anunciado la contratación de los trabajos de redacción del proyecto. Las obras tardarán unos dieciséis meses.

PAGINA 5

HOY EN DB

9 F. Rocañín «El violador es un sádico consciente de sus actos»

15 «Nuevo Futuro», un rastrillo en busca de esperanza

16 Concurso de Fotos antiguas

23 Zapatero urge que se haga un estudio de las casas colgantes de Frías

24 La Cámara de Miranda advierte sobre el retroceso industrial

54 Principio de acuerdo para la paz en Bosnia

72 Indurain, favorito en un Giro que empieza hoy

Hoy, 80 páginas

- Día a Día 3
- Burgos 5
- Provincia 18
- Briviesca 23
- Miranda 24
- Aranda 26
- Castilla y León 28
- Opinion 30
- Nacional 33
- Elecciones 34
- Loterías 49
- Sucesos 51
- Internacional 52
- Pasatiempos 61
- Esquelas 65
- Religión 67
- Deportes 68
- Televisión 79

Por calidad, servicio y precio **VOTA**

CADESA

Electrodomésticos

Ver Pág. 27

M.C.D. 2018

FIRMA INVITADA

La nada está de moda

CARLOS BARRERA

SIEMPRE ha tenido su misterio por lo desconocido que nos resulta y porque sencillamente dudamos incluso de que exista. Hablo de la nada, de la cual tanto grandes sabios de la Humanidad como la sabiduría popular han coincidido en señalar que nada es. De un tiempo a esta parte, y con las elecciones pisándonos los talones, la nada se ha hecho famosa y ha comenzado a ser reivindicada por tirios y troyanos. Levantó la veda Benegas con esa acusación epistolar a quienes, dentro del PSOE, llamaba «renovadores de la nada». ¿Es que tal vez puede renovarse algo, como la nada, que ni siquiera existe?

Entre las ofertas preelectorales que se vienen al aire de la pública discusión, resaltó hace unas semanas la efectuada por el convergente Miquel Roca: afirmó que CiU facilitaría la gobernabilidad de España «a cambio de nada». ¡Esto sí que son las rebajas de enero! Jamás podía salirle al PSOE o al PP un aliado a precio tan barato. Claro que donde dije digo, digo Diego, y ya verán cómo los catalanes pedirán y pedirán compensaciones políticas o autonómicas.

Hasta el ingrato Paco Umbral (¡qué sabrá él de paletos!) se ha aficionado a la nada. Poco antes de que la Milá intentara hacerle la nada en su «Queremos saber», se descolgó, refiriéndose a su último libro, con la despampanante afirmación de que «vivimos en el apocalipsis de la nada», expresión que le quedó redonda pero que sinceramente a nada práctico parece conducir.

Hay quienes nada esperan de las elecciones por hastiados, cansados o desengañados de que de ahí surja algo que merezca la pena. Son quienes harían suyo, seguro, una ingeniosa pintada que ví sobre cierta pared urbana: «Vota a nadie –decía– porque nadie resolverá tus problemas». Lo malo es que los problemas no son nada, sino algo y ahí están con pelos y señales, y los abstencionistas no entran en los cálculos del señor Hondt y no tienen, por tanto, voz ni voto en el Parlamento.

PERSONAS

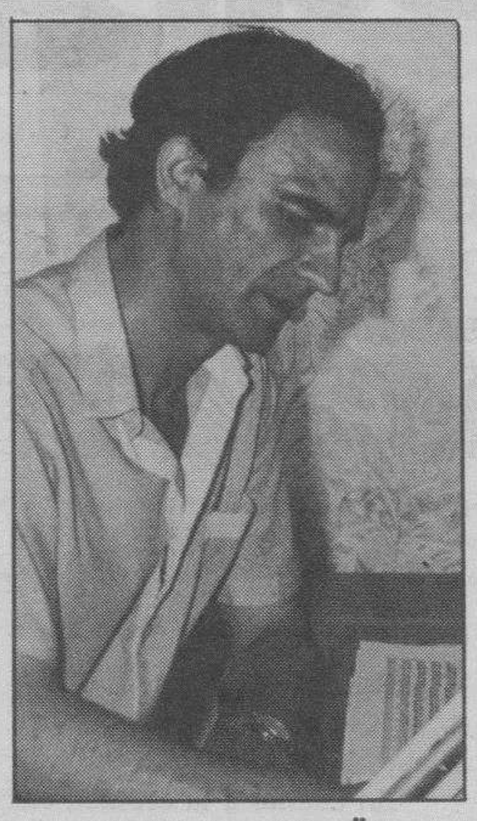

ALEJANDRO YAGÜE, el musicólogo burgalés profesor en Salamanca, nos escribe contándonos sus lamentos en relación con los proyectos musicales de la ciudad charra, algunos, al parecer, en detrimento de Burgos. El Ministerio de Educación y Ciencia ha construido un Conservatorio Profesional en Salamanca con un presupuesto de 700 millones de pesetas. Es el actual. El MEC pretende construir un Conservatorio Superior (el actual es pequeño) en Salamanca por valor de 1.000 millones de pesetas, según el secretario de Estado para la Educación, Alvaro Marchesi. En total, Salamanca contará con dos conservatorios estatales, que le habrían costado 1.700 millones de pesetas. Burgos no cuenta con presupuesto alguno del MEC. Y asegura el maestro Yagüe: «Burgos pudo haber conseguido los dos Conservatorios».

PEDRO ANGULO SANCRISTOBAL ha defendido su tesis de licenciatura en el Aula Magna de la Facultad de Teología. El trabajo versaba sobre «La divinidad de Cristo en las obras cristológicas de Olegario González de Cardedal y J. I. González Faus». La dirección de la misma ha corrido a cargo del Dr. D. Eloy Bueno de la Fuente y el tribunal estaba formado por el Dr. Aniano Alvarez Suárez, OSA y el Dr. Félix Rodríguez Barbero, S.J. Comenzó a la una de la tarde, desarrollándose, según la costumbre, con la presencia del profesorado y alumnado de dicha Facultad. Reciba nuestra felicitación.

ISABEL PANTOJA hará de nuevo cine. Es la protagonista con Curro Romero de la película «Un capote nacional». Se trata de la historia de un torero a punto de retirarse y de una popular tonadillera. Concha Márquez Piquer iba a ser la protagonista, pero no hubo acuerdo final. La Pantoja amplía su proyección de fama...

CHABELI IGLESIAS ha negado rotundamente, con indignación, que esté embarazada como se decía en los círculos de los populares madrileños. Está tan enfadada que ha decidido poner el asunto en manos de sus abogados para entablar querella contra la persona o personas que aseveraron su embarazo. La niña sabe defenderse, y creemos que tendrá recursos para ello. Es que para vender algunas revistas dicen cada cosa...

MOHAMED ALI AMAR NAYIM es la nota más destacada de la lista de convocados del Real Zaragoza. Víctor Fernández ha tenido que recurrir al ex jugador del Tottenham a pesar de que no era su intención hacerle jugar en lo que resta de temporada, pero las lesiones y las sanciones han obligado al técnico zaragocista a completar la lista de los 16 convocados con el centrocampista ceutí.

BURGOS DE AYER

HACE 25 AÑOS

23 DE MAYO DE 1968

• Un verdadero vergel podría llegar a ser el frondoso Paseo de La Quinta, tan entrañable para todos los burgaleses, pero es una pena. Lo estamos convirtiendo poco a poco en un paraje que acabará por parecerse a una zona estéril. Una amplia zona está reservada al «real» de la Feria, y allí ya no crece la hierba; algo más adelante, los motoristas hacen alardes circenses y junto a los merenderos, se han convertido en aparcamientos de coches... Total, que La Quinta, va camino de transformarse en campo desolado y polvoriento.

• La temperatura máxima de ayer fue de 17,4 grados y la mínima de 1,6

HACE 50 AÑOS

23 DE MAYO DE 1943

• Circo Corzana. Mañana debut. Instalado en la explanada de la Plaza de Toros. Atracciones mundiales en las que figuran el Profesor Karby y su medium, Los Mathis, Irene Clarton con sus tres simios y los payasos Hnos. Moreno. Cuatro únicos días de actuación.

• Teatro Principal. Hoy, a las ocho de la tarde y once noche !Exito! ¡ Exito! ¡Exito! Del formidable espectáculo de **Conchita Piquer** con **Amalia de Isaura.**

• La temperatura máxima a la sombra, 25,5 grados; mínima a la sombra, 10,00

HACE 75 AÑOS

23 DE MAYO DE 1918

• A consecuencia de haber elevado los fabricantes, de 58 a 60 pesetas los cien kilos de harina, la Asociación de panaderos se ve en la necesidad de aumentar el precio del pan, el cual se venderá desde mañana a los siguientes precios: Hogazas de dos kilos 1,15 pesetas; pan de un kilo 0,60; pan de medio kilo 0,30.

HACE 100 AÑOS

23 DE MAYO DE 1893

• De los perros burgaleses presentados en la exposición de Madrid han obtenido premio: la perra *Tula*, de la propiedad de don Gerardo Senderos, premio S.M: la Reina; el perro *Cual*, de don Leandro Martínez, medalla de oro; el llamado *Sulf*, de don Félix Cecilia, medalla de plata; la perra *Sal*, de don Angel Cecilia, medalla de plata.

Por el cachorro de dos meses llamado *Pum*, propiedad del señor de De la Fuente, se ha hecho el ofrecimiento de 75 pesetas, si su dueño quiere enagenarlo.

AGENDA

• A las 11 horas en la capilla del Círculo misa rezada en honor de la festividad de la Invención de la Santa Cruz con la celebración de su fiesta por parte de los mutualistas de papel de los Sindicatos Católicos de Obreros.

• A las 12 horas, en la iglesia de Santa Rita de Casia, de Burgos, calle Francisco Salinas, número 50, Misa cantada por todos los devotos de la Santa que hayan contribuido al realce de la Novena. Por la tarde, Misa Solemne.

• A las 12,30 Santa Misa en la iglesia Real y Antigua de Gamonal, a la que seguirá el acto de inauguración de la sede de los mayores dentro de los actos del «Día de la Abuela».

• A las 19,45 horas en la parroquia de San Lesmes, Abad, Rosario, Santa Misa con homilia, y último día de la Novena en honor de la Santísima Virgen de la Medalla Milagrosa.

Codesa Pouey CP
INTERNACIONAL
• GESTIONAMOS EL COBRO DE MOROSOS.
• REALIZAMOS FIABLES INFORMES COMERCIALES.
* Madrid: c/ General Martínez Campos, 20-5º-E. 28010. ☎ (91) 594 06 54 Fax: 593 20 96
* Barcelona: ☎ 93-200 97 60 / Fax:202 11 67
* Santiago de Compostela ☎ 981-572 575

RECOGIDA DE PILAS USADAS
MULTIOPTICAS CIENTIFICA BURGALESA
En nuestras ópticas disponemos de contenedores especiales para la recogida de pilas usadas.
• Avda. del Cid, 14
• Arz. Pérez Platero, 17

RANCHO BILL
Cafetería – Sala Fiestas
Ctra. Burgos-Soria, Km. 5 – Telf. 40 68 71
Revillarruz (Burgos)
HOY LES PRESENTA:

BALLET CUBANO – SALSA CALIENTE

Para que su hijo NO PIERDA el CURSO!
COLEGIO INTERNADO SAN FRANCISCO JAVIER
32º Curso Intensivo de verano.
• Cursillo orientado a superar el curso.
• En régimen de internado para chicos y chicas.
• Duración: Julio y Agosto 1993.
• E.G.B., B.U.P., C.O.U., Selectividad.
• 9 horas diarias de clases y estudios.
• Amplias instalaciones deportivas (incluída piscina olímpica).
• Autobuses semanales a S.Sebastián, Vitoria, Santander, Pamplona, Logroño, Burgos, Zaragoza
Información en: COLEGIO INTERNADO
San Francisco Javier
J.M. de Barandiarán, 29 48980 SANTURCE (Vizcaya)
Tels.: (94) 461 33 10 - 461 05 41

M.C.D. 2018

OROS

BERNARDO BLANCO
Padre claretiano, secuestrado dos veces en Filipinas
«La experiencia vivida no me ha hecho perder mi vocación misionera, sino que la ha aumentado»

JOSE CABRERA FORNEIRO
Criminólogo y médico forense
«La mayoría de los violadores son delincuentes, no psicópatas»

BASTOS

PEDRAG MATVEJECIC
Escritor croata
«No existen razones para un diálogo entre serbios y croatas y, en todo caso, si dentro de un tiempo se restableciera el diálogo, sería para un armisticio, y no para la paz».

RETINA

JESUS J. MATIAS

FELIZ REINADO, PEQUEÑA.– Se ha convertido en pocas horas en el foco de atención de todas las miradas; ha empezado a acumular felicitaciones de grandes y pequeños y es inevitable que sus amigos envidien un trocito de su suerte. Será la niña más importante de la ciudad, las próximas fiestas de San Pedro y San Pablo. Más que una «reina», parece el personaje principal de un cuento de hadas. Virginia Pardo Fernández llegó de la mano del Club Atlético Burgalés y fue elegida entre cuarenta candidatas para representar, por un corto espacio de tiempo, a todas las niñas burgalesas. Sonríe un tanto nerviosa ante la responsabilidad que le aguarda, y dice con la sonrisa enorme que se tiene a los nueve años de edad, que sí, que sabrá hacerlo muy bien. Estamos seguros.

QUISICOSAS

MARTINILLOS

Rodeados de policías

☐ El primer mitin de la campaña electoral lo celebraron los candidatos socialistas de Valladolid rodeados de cincuenta miembros de las fuerzas especiales del Cuerpo Nacional de Policía, en previsión de que insumisos y trabajadores de NICAS, empresa amenazada de cierre, boicotearan el mitin, tal y como ha venido ocurriendo en las últimas semanas en varios actos electorales celebrados por los socialistas en la capital vallisoletana.

Esta vez, no sabemos si para despistar, los trabajadores no acudieron al mitin, al que asistieron ciento cincuenta personas para oir hablar a Jesús Quijano y Tomás Rodriguez Bolaños.

Total, que tocaron a un policía por cada tres asistentes. Ahí es nada.

Asistentes

☐ De todos modos, lo del poco más del centenar de asistentes, salvo que por estas tierras no se acerquen primeras figuras, va a ser la nota habitual en los actos electorales. Ya hay un cierto cansancio a escuchar lo mismo de lo mismo, y de ahí el alto número de indecisos que a juzgar por las últimas encuestas va descendiendo.

Guía de la provincia

☐ Todos los domingos, junto al periódico y suplemento semanal, encuentra el lector la Guía de la provincia elaborada por Enrique del Rivero, y que tanto éxito está teniendo. De hecho, son muchas las personas que aprovechan el buen tiempo durante el fin de semana para recorrer los principales lugares y rincones que muestra el periodista y fotógrafo.

Bicicleta de montaña

☐ Y esperemos que el buen tiempo acompañe también la segunda ruta en bicicleta de montaña que hoy se celebrará organizada por Luis Markina y patrocinada por este periódico.

Divino Valles

☐ Comienza a verse el final del culebrón del Divino Valles, con la firma del consorcio establecido entre la Junta de Castilla y León y la Diputación. Ahora falta la tercera pata, muy importante, que el Insalud aporte los enfermos. Podremos entonces hablar de una buena cooperación entre administraciones.

Inauguraciones

☐ Aunque ninguno de los consejeros se presenta a las elecciones, si están cooperando en esta campaña electoral a la imagen de la Junta y, por consiguiente, del PP. Merino visitará el martes de esta semana la provincia de lado a lado, con la inauguración de la estación de autobuses de Lerma, además de visitar Covarrubias, Salas, Silos y Quintanar de la Sierra. Jambrina, por su parte, inaugurará el miércoles una base de helicópteros contra incendios en Medina, ademas de acercarse a Villarcayo. Las elecciones, al menos, traen cosas.

Fichajes

☐ El Real Burgos tiene que salvar la temporada este año desde el punto de vista económico, si no lo ha hecho desde el deportivo, y el medio para conseguirlo es traspasar a algunos jugadores, por lo que ya desde hace unas semanas ha comenzado el run-run típico del final de la Liga. Se habla, sobre todo, de Loren y Elduayen, que podrían recalar, el primero en San Sebastián y el segundo en Valencia. Lo de Limperger está mucho más complicado por la falta de nombre.

JAVIER ABEL

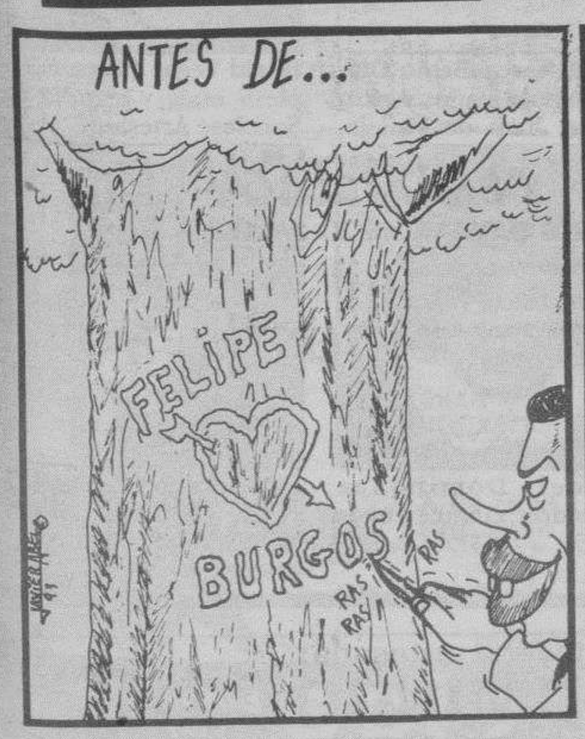

EDITORIAL

El candidato T.V.E.

LO dijimos desde el momento mismo en que se convocaron las elecciones: La Televisión Pública había comenzado a dar inquietantes síntomas de parcialidad informativa y de tratamiento a favor del Partido en el Gobierno y hacíamos votos para que se corrigiese esa tendencia y se actuase con la más exquisita neutralidad. Pero lo que ha ocurrido y sigue ocurriendo es un acentuamiento de esa tendencia hasta llegar a límites verdaderamente escandalosos tal y como viene proclamando la totalidad de la Prensa. No podemos afirmar que ahora en la campaña propiamente dicha la cosa vaya a ir a más y ello sencillamente porque nos parece imposible que se puedan rebasar los límites no ya de manipulación, sino de auténtica aprobación de la Televisión Pública por parte del Gobierno.

Y, no sólo es el tratamiento que se da al PP, sino también el del CDS, al que sólo se utiliza para recoger las frases que puedan ir en contra del PP, pero que es despreciado y humillado, y lo mismo lo de IU, cuyo trato discriminatorio es bien patente.

No digamos de las auténticas maravillas técnicas sobre captación de imágenes y de auditorio según sean los oradores y mil trucos más para beneficiar a unos y perjudicar a otros.

Y lo de Aquisgrán y el Premio Carlomagno ha sido para sobresaliente con ocupación de la práctica totalidad de los informativos del mediodía y de la noche en la primera cadena.

La Televisión Pública se ha convertido en un instrumento, en una maquinaria puesta a trabajar con el único y exclusivo objeto de beneficiar electoralmente al Partido Socialista.

Pierde la democracia, pierden las instituciones, pierde la credibilidad en las mismas y en teoría el único que gana es el PSOE, aunque un pueblo políticamente maduro no debería dejarse engañar tan burdamente.

Por todo ello, no resulta exagerado afirmar que en la contienda electoral ha surgido un poderoso candidato que no es otro sino la propia Televisión Pública que, sin duda alguna, es en estos momentos la más privada de todas las Televisiones.

Diario de Burgos
Fundado en 1891
Medallas de Oro de la Ciudad y Provincia
DECANO DE LA PRENSA BURGALESA

Edita: DIARIO DE BURGOS, S.A.
Presidente: Pedro García Romera
Vicepresidente: Miguel Méndez Ordóñez
Director: Vicente Ruiz de Mencía
Gerente: Jésús A. Bueno Ordóñez
Adjunto Gerencia y Jefe de Producción: Javier Gutiérrez
Administrador General: Gonzalo Albarellos

DIARIO DE BURGOS
Redactor Jefe:
Antonio José Mencía
Jefes de Sección:
Ana Isabel Angulo, Alfonso Salgado y Guillermo Alonso
Redacción:
Juan Angel Gozalo, Roberto Granja, Javier Salgado, José Luis Sáiz, Inmaculada Pascual, Jaime Valdivielso, Juan José Sáiz, Pedro Sarrais, Montserrat Gómez, Gustavo Basurto, Belén Delgado, Santiago González, Mar Blázquez, Angélica González, Juan Carlos Moreno y Agustina Ureña Heras.. *Diseño:* Carlos Fraile, Alfredo Cortezón, Juan Pablo Maset y José Angel Martínez. *Fotografía:* Lorenzo Matías, Angel Ayala y Jesús Matías.
Jefe de Publicidad y RR.PP.: Mariano González
Regente de Talleres: Gonzalo Bárcena.
Jefes de Sección Fotocomposición: Francisco López y Serafín García
Distribución y Venta: Jesús López
Delegación Aranda de Duero: M.ª Aurora Lázaro, Plaza de la Virgencilla, 7-5.º, Oficina 3. ☎ 510611. Fax: 510610. Publicidad ☎ 500240.
Delegación Miranda de Ebro: Inmaculada López, Ciudad de Haro, 4-2.º C. ☎ 331681. Fax: 331694
Delegación Briviesca-Bureba: Fernando Trespaderne, Plaza Mayor, 16. ☎ 592702. Fax: 592701
Redacción, Administración y Talleres: San Pedro de Cardeña, 34. 09002-Burgos. Red. ☎ 267280. Adm. ☎ 268375 - 265768. Télex: 39703. Fax: 268003. Publicidad 277219. Aptdo. 46. C.P. 09080. Depósito Legal BU-5-1958

M.C.D. 2018

Cartelera

GRAN TEATRO

!!HOY!! A las 5,30 - 8 y 10,5
Sigue el SENSACIONAL ESTRENO

Una película de acción y violencia
(No rec. menores 18 años)

CORDON 1

CINES DE ESTRENO. ✆ 26 27 27.

5,15 - 8 - 10,45.
¡3.ª SEMANA DE EXITO!
TODA LA VERDAD SOBRE «EL DESASTRE DE LOS ANDES»

ETHAN HAWKE Y
JOSH HAMILTON
(Mayores 13 AÑOS)

CORDON 2

DONDE TODO EL AÑO ES TEMPORADA

5,30, 8 y 10,45
UNA PELICULA CUYO TITULO LO DICE TODO:

UNA MUJER INDECENTE

JOSE WAY y HUUBSTAPEL
(MAYORES 18 AÑOS)

Cines VAN GOLEM

AVENIDA SANJURJO, 36 - ☎ 27 79 71
Venta de entradas a partir de las 4,30 horas para las tres sesiones.

5,30 - 8,10 - 10,45
2.ª SEMANA

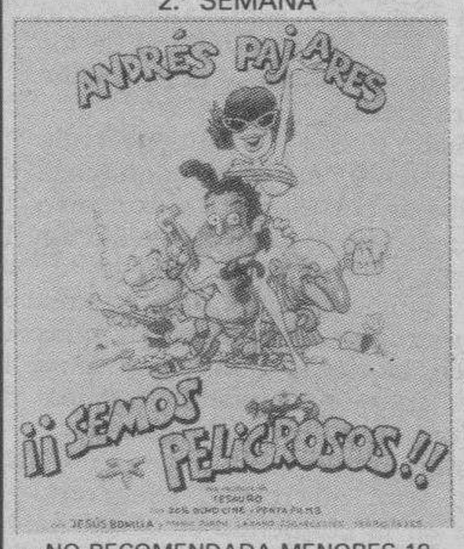

NO RECOMENDADA MENORES 18

5,30 - 8,10 - 10,45

5,15 - 8,10 - 10.30

Jim Jarmusch nos ofrece un viaje de dos horas en taxi alrededor del planeta con escalas en la comedia, el cuento moral, la sátira, lo burlesco y el melodrama.

«NOCHE EN LA TIERRA»
(NIGTH ON ERTH)

De: JIM JARMUSCH. Con: ROBERTO BENIGNI, BEATRICE DALLE, WINONA RYDER.
V.O. SUBTITULADA

NO REC. MENORES 18

5,15 - 8,00 -10,30
2.ª SEMANA

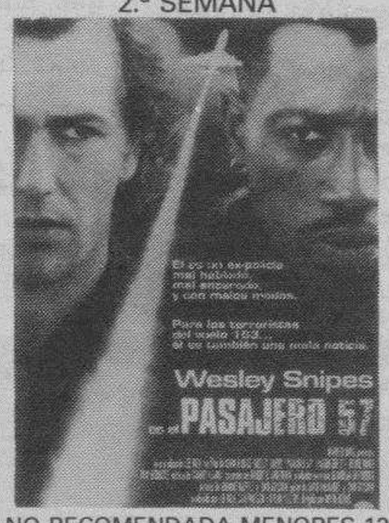

NO RECOMENDADA MENORES 13

5,15 - 8,00 - 10,30

NO REC. MENORES 18

5,30 - 8,10 - 10,45
3.ª SEMANA

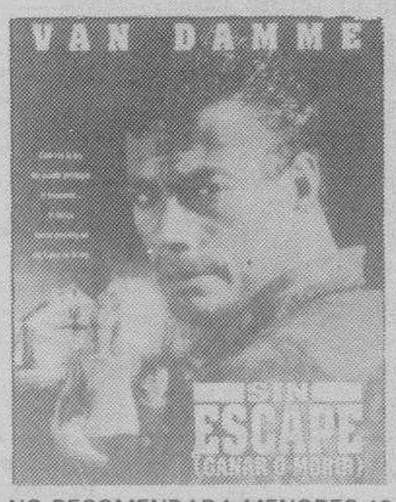

NO RECOMENDADA MENORES 18

FARMACIAS

SERVICIO DE GUARDIA.- De nueve y media de la mañana a once de la noche: Jiménez, Calzadas, 5; González García, Arzobispo de Castro, 1 (Gamonal); Martí, Villalón, 10.

SERVICIO DE URGENCIA.- De once de la noche a nueve y media de la mañana: González García, Arzobispo de Castro, 1 (Gamonal); Martí, Villalón, 10.

REGISTRO CIVIL

DEFUNCIONES.-Avelino González y López, de Castil de Peones, 81 años; Victoria Moral y Abad, de Burgos, 65 años; Benito Santamaría y Neila, de Galbarros, 80 años; Teófilo García y Martínez, de Hurones, 82 años.

TEMPERATURAS

Datos recogidos ayer en el Observatorio Meteorológico del Aeródromo militar de Villafría.

Barómetro. – Presión atmosférica, 683,8 milímetros de mercurio.

Temperatura ambiente: Máxima, de 17,4 grados, a las 16,30 horas de la tarde. Mínima, 4,6 a las 5,20 de la mañana.

Viento: Suroeste.

Humedad: 56 por ciento.

EFEMERIDES

1961.- El periódico «El Socialista» da a conocer el acuerdo entre UGT, CNT y STV para oponerse a la dictadura franquista.

1980.- La ciudad de Vitoria es designada capital de la comunidad vasca por el Parlamento de Euskadi.

1982.- Elecciones al Parlamento autónomo de Andalucía. El PSOE obtiene mayoría suficiente para gobernar en solitario.

1984.- Francisco Rabal y Alfredo Landa obtienen en el Festival de Cannes el Premio de Interpretación por su actuación en la película «Los Santos Inocentes», de Mario Camus.

1989.- La Asamblea Federal de Alemania reelige por mayoría absoluta a Richard von Weizsaecker como presidente de la República Federal Alemana por otros cinco años.

1990.- El novelista Luis Landero obtiene el Premio Nacional de Narrativa 1990 con su obra «Juegos de la edad tardía».

1991.- El escritor Manuel Vázquez Montalbán gana el Premio Nacional de Narrativa con su novela «Galíndez».

HOY

23 Solemnidad de la Ascensión. La aparición de Santiago Apóstol. Ss. Desiderio, Migu Julián, Juan, Eutiquio, Severino, Florencio, Juana Artida. Misa de la Ascensión.

Salas de arte

- **CASA DEL CORDON.-** (Centro Cultur Exposición antológica de **Modesto Ciruel** Hasta el 20 de Junio. Visitas: Laborab 12-2 y 7-9. Festivos: 12-2.
- **AULA ESPOLON.—** Caja de Ahorros del culo. **Oleos de REMIGIO GONZALEZ.** Ho rio: Laborables: 12-2 y 6-9. Festivos: 12
- **ESPACIO CAJABURGOS.—** (De la Caja Ahorros Municipal).— Exposición de **Pin ras de JOSE MANUEL BALLESTER.** Ha el 19 de Junio. Visitas: Laborables, de a 2 y de 7 a 9.
- **PLAZA ESPAÑA, 3.—** Caja de Ahorros Círculo. **Oleos de FABRI.** Horario: La rables: 12-2 y 6-9. Festivos: 12-2.

Salas de fiestas

- **ABRAXAS.-** Calera, 10.
- **COTTON.** – C/. Vitoria, 56. ☎ 2074
- **ARMSTRONG.** – C/ Clunia, 13. ☎ 2272
- **JARDIN.** – Paseo Isla, s/n. ☎ 234810.
- **IRIS.** – Espectáculo diario. Reyes Católic 26. ☎ 233503.
- **RANCHO BILL.** – Ctra. Burgos-Soria, ki metro 5. ☎ 406871

Varios

- **BIG BOLERA AMERICANA.** – Cafeter juegos recreativos, billares, ping-pong, e Abierta diez de la mañana. Final Avenid Reyes Católicos.

ABUTAXI
Calzadas, 35 - BURGOS
RADIO TAXI
27 77 77

FUNERARIA
SAN JOSE
SERVICIO PERMANENTE
CAPILLAS VELATORIAS
Avda. del Cid, 83
Tfnos. 209452 - 222907

La publicidad de **Diario de Burgos** deja huella en cualquier sitio de Burgos y su provincia
Anúnciate en tu Diario

Hoy FELICITAMOS a...

Para salir en esta sección deberán enviar la fotografía, fecha de nacimiento y colegio en el que estudia, si tiene edad escolar, junto con el teléfono y los datos completos o fotocopia del DNI de la persona que realiza la felicitación, –anote el número de suscriptor en caso de serlo– a **Diario de Burgos,** *San Pedro de Cardeña, 34, – 09002-Burgos (Sección Cumpleaños).* **NOTA:** Las fotografías se seleccionarán por riguroso orden de llegada a nuestro periódico.

Laura Martínez Morales, cumple 9 años y estudia en Sagrada Familia.

Diego Montes del Vigo, cumple 6 años y estudia en Sagrada Familia.

María Nerea Beato Olalla, cumple 5 años y estudia en Juan de Vallejo.

David Vegas Larra, cumple 9 años y estudia en San José Artesano.

Susana González Izquierdo, cumple 10 años y estudia en Fernando de Rojas.

Rosalina Varona Jiménez, cumple 11 años y estudia en Concepcionistas.

Raquel Domínguez Almendres, cumple 4 años y asiste a G. «La Garza».

Francisco González Pérez, cumple 4 años y asiste a G. «Ciempies».

JOYEROS ARTESANOS BURGOS
Regale un detalle de joyería artesana:
ANTONIO DOMINGO
C/ Paloma, 2-2º. ✆ 20 22 53. BURGOS.
Exija en sus reparaciones la tarjeta de garantía

M.C.D. 2018

La centralización semafórica permite regular 12 nuevos cruces

Redactar el proyecto, el equipamiento y la instalación cuestan 255 millones, que aportará la DGT

El Ayuntamiento pone 165 para la obra civil

BURGOS/G.B.-El proyecto de centralización semafórica de la ciudad, que exigirá una inversión global superior a 400 millones de pesetas, contempla la creación de doce nuevos cruces regulados, en puntos que ahora no disponen de semáforos.

La centralización afectará al 90 por ciento de los cruces existentes, y sólo quedarán fuera los que se encuentran en la periferia de la ciudad.

Estos nuevos cruces regulados por semáforos estarán situados en la avenida de Palencia, frente a la nueva pasarela sobre el río; plaza de Santo Domingo y calle Santander; calle Alfareros con calle Madrid; puente de Veterinaria con avenida Villacián Rebollo; acceso a la Facultad de Humanidades con avenida de Villadiego; calle Santa Clara con Zatorre; avenida de Vigón con calle Batalla de Villalar; glorieta de la plaza de España; paseo de La Quinta con la Ronda I; calle Sonsoles Ballvé con avenida de la Constitución; Aduana con la Nacional I; y Cementerio con Vial Norte.

Además, supondrá la instalación de 158 semáforos de tres focos, entre reposiciones y de nueva creación; 22 báculos –semáforos de 6 metros de altura–; 66 columnas; y la renovación de más de mil unidades de ópticas. En la actualidad, existen en la ciudad 1.550 semáforos, con un total de 3.850 ópticas.

Según Luis Angel Lorente, ingeniero técnico de la Jefatura Provincial de Tráfico, lo que se pretende con la regulación y centralización semafórica es adaptar diferentes ciclos de duración en los semáforos, en función de la situación real del tráfico, «ya que no presenta los mismos problemas a las 13,00 horas que a las 17,00 horas».

En Burgos –asegura– la circulación está condicionada por tres elementos geográficos: El Cerro de San Miguel, el río Arlanzón y el ferrocarril, lo que unido al incremento en el número de vehículos exige la optimización del tráfico.

MENOR CONSUMO

La adopción de este nuevo sistema redundará en un menor consumo de combustible, reducción en los niveles de contaminación atmosférica y ruidos, así como mayor fluidez en el tráfico rodado a su paso por la ciudad.

El proyecto contempla la creación de una sala de control, ubicada en las dependencias de la Policía Local, dotada de un ordenador central y otro periférico, además de un panel con un esquema de todos los cruces existentes en la ciudad.

El ordenador central se encargará de recibir toda la información proveniente de una central de comunicaciones, que servirá de intermediaria con los reguladores de zona. La ciudad estará dividida en tres áreas de tráfico, con una serie de reguladores en cada una, que se encargarán de comunicar el estado del tráfico a través de centrales de zona y la central de comunicaciones.

La primera de estas áreas de zona abarcará todo lo que está en torno a las calles Vitoria (hacia el centro), Valladolid y Madrid; la segunda en calle Vitoria–Gamonal y avenida de la Constitución; y la tercera alrededor de la avenida del Cid, Vigón y Reyes Católicos.

Una vez recibida la información, el ordenador central seleccionará un plan de tráfico con las medidas idóneas en un momento dado para dinamizar el flujo de vehículos. Además, permitirá recibir información sobre averías, o el número de vehículos en determinados puntos.

69 REGULADORES

En total, está prevista la instalación de 69 reguladores nuevos de última tecnología, con mayor admisión de planes de tráfico. En otros casos, se aprovecharán unos 20 reguladores que posee el Ayuntamiento, adaptándoles a la centralización semafórica.

La sala de control dispondrá también de varias pantallas de televisión, que recibirán imágenes procedentes de ocho cámaras, emplazadas en los puntos neurálgicos de la ciudad.

En opinión del técnico municipal Heliodoro Revenga, el proyecto permitirá optimizar la red, y sacar el máximo provecho a la infraestructura existente, tanto en seguridad como en fluidez.

Burgos, según él, no sufre problemas especialmente acuciantes en cuanto a retenciones de tráfico, «pero lo que hay que hacer es no dejar que llegue a ser grave».

Técnicos de la Jefatura Tráfico y del Ayuntamiento han realizado una labor de puesta en común, con objeto de recoger las necesidades de la ciudad en materia de Tráfico, que sirvan como pliego de bases para adjudicar la redacción del proyecto y la ejecución de las obras.

El concurso público sale con un presupuesto de 255 millones de pesetas a la baja, que serán aportados por la Dirección General de Tráfico, e irán destinados a la redacción del proyecto, el equipamiento y su instalación.

A esta cantidad, habrá que sumar otros 165 millones de pesetas que costará la obra civil, a cargo del Ayuntamiento, que también se comprometerá a hacer frente al mantenimiento de las instalaciones. Todo ello deberá plasmarse en un convenio que firmarán ambas entidades.

El pliego de condiciones, publicado en el Boletín Oficial del Estado del pasado día 8, establece un plazo de veinte días hábiles para redacción del proyecto una vez realizada la adjudicación, y un plazo de ejecución de obra de 16 meses, con lo cual la centralización no será una realidad antes de 1994.

LUIS L. ARAICO

Se instalarán 158 nuevos semáforos de tres focos.

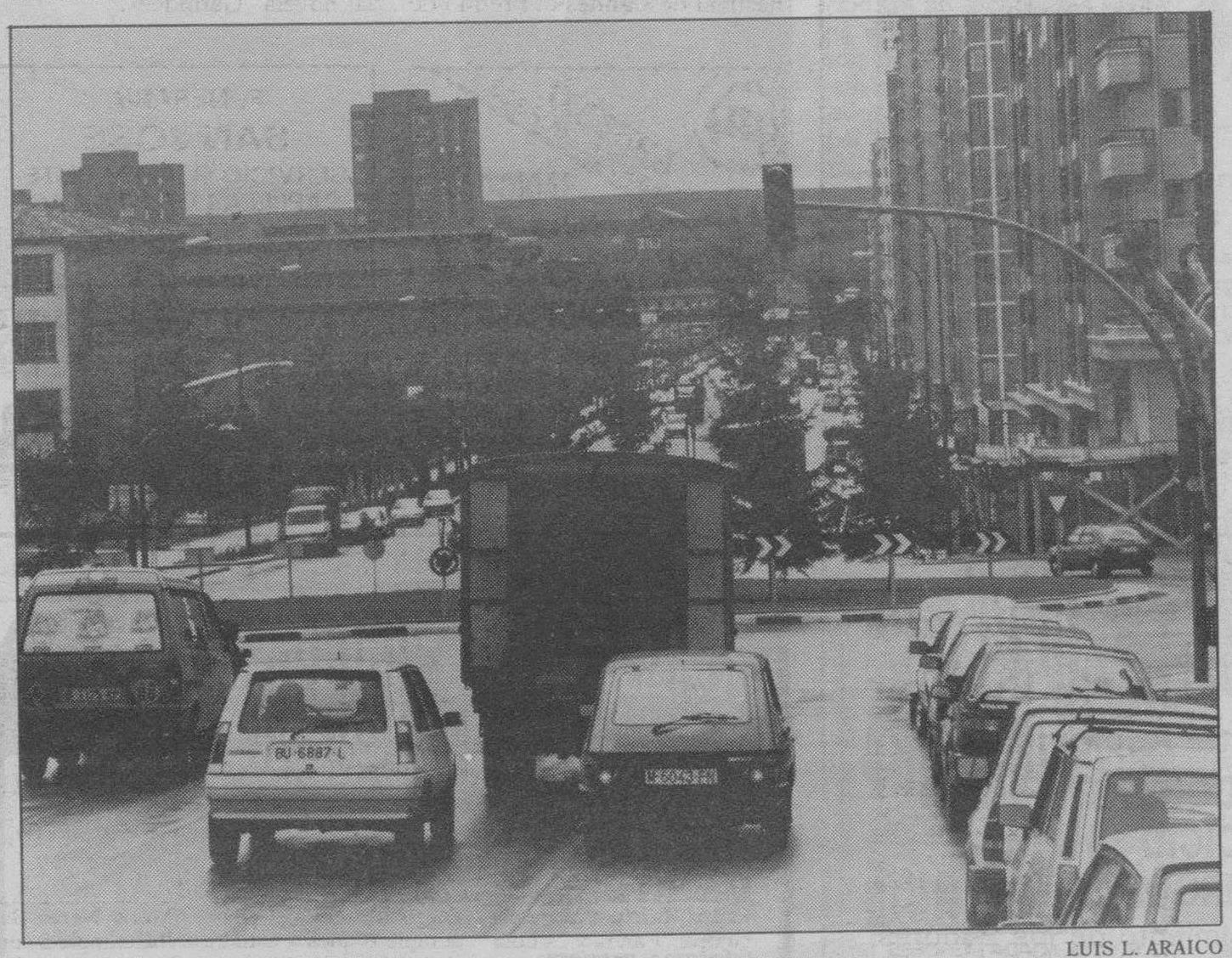

LUIS L. ARAICO

El sistema permitirá regular el tránsito de vehículos en función de la densidad de cada momento.

Venta directa
Entrega inmediata
preciofícinas
SILLA MECANOGRAFICA elevación a gas
ALA DE MESA 1.03x0.55x68
MESA 1,40 X 0,80
¡OFERTA! LAS TRES PIEZAS 29.900,- Pts.+IVA.
HORARIO: De 11.30 a 2 y de 5 a 8.
preciofícinas
Juan Ramón Jiménez. Pentasa 3 nº 24. ✆ - Fax: 947-48 11 82

NUEVA EXPOSICION DE PUERTAS
MADERAS: Sapelly – Roble – Nogal – Mongoy, etc.
LACADOS Y DECAPES – TOTALMENTE ACABADAS
MADERALIA BURGOS
Tienda: S. Agustín, 1 (Esq. c/. Madrid). ☎ 26 11 41 – 09001 BURGOS
Almacén: c/. Alfareros, 11. ☎ 27 50 73 – 09001 BURGOS
GRAN SURTIDO EN MANILLAS

OPOSICIONES
AUXILIARES JUNTA CASTILLA Y LEON
140 plazas
OFERTA B.O.C. y L. 29/3/93
PREPARACION INMEDIATA
meca-rapid
C/ Santander, 19. ✆ 205359.

M.C.D. 2018

«DIA DE BURGOS» EN SANTIAGO

La Plaza del Obradoiro, sede por un día de la cultura de la provincia

El arzobispo oficiará hoy la misa solemne, donde se realizará la ofrenda

ANGELICA GONZALEZ

☐ Santiago tiene este fin de semana un auténtico sabor burgalés. Más de 400 personas de la provincia, pertenecientes a la Asociación «Amigos del Camino de Santiago», celebran en esta ciudad una ofrenda al Apóstol, conmemorativa de su aparición en la Batalla de Clavijo.

Los actos, que culminan en la mañana de hoy, se iniciaron al mediodía con una misa del Peregrino en la Catedral y una exhibición de folklore burgalés.

Jotas como «La Serrana» o «La Peñarandina» se entremezclaban con sonidos propios de otros puntos, en un espectáculo espontáneo que hace de la Plaza del Obradoiro la «coctelera» que es, y que, este año, se pone de manifiesto de forma especial.

Ni siquiera la lluvia incesante pudo con el espíritu de los miembros de «Justo del Río» que ofrecieron, a los pies de la Basílica, su particular y castellano homenaje al Apóstol.

A la actuación asistieron el presidente de la Diputación, Vicente Orden Vigara, y el alcalde de Burgos, Valentín Niño, que horas antes habían sido recibidos por Manuel Fraga, presidente de la Xunta.

Durante este encuentro protocolario, «del que salimos reconfortados por el abrazo que nos dio para Burgos y Castilla y León», según explicó Vigara, los representantes provincial y municipal obsequiaron al presidente gallego con publicaciones referentes a la historia y la costumbres de Burgos, además de símbolos de la provincia.

Todos los 23 de Mayo se conmemora en la ciudad compostelana la intervención de Santiago Apóstol en la batalla de Clavijo, donde el patrón de España ayudó a las tropas cristianas a vencer a la árabes.

El motivo de la lucha era un tributo que, en algunos lugares de Castilla, debían entregar a los reyes moros: 100 doncellas, 50 de la nobleza y otras 50 del pueblo llano. Los cristianos querían librarse de semejante pago y retaron a los musulmanes. El primer día la balanza se inclinó por éstos últimos y a las súplicas de los primeros, apareció el Apóstol en un caballo blanco, tal y como se representa la advocación de Santiago Matamoros. La lid se inclinó por los cristianos.

Según explicó uno de los vocales de «Amigos del Camino», ésta es una de las tres fiestas grandes de la capital y se celebra con una ofrenda que este año corresponde a Burgos.

Otras actividades de los burgaleses fueron un recorrido en barco por la ría del Ulla, por el itinerario que hicieron los discípulos con el cuerpo del Apóstol; pasacalles por la Plaza del Obradoiro y la Rúa do Villar y el concierto del Orfeón Burgalés en la iglesia de Santa Clara, en el cual interpretaron, entre otras obras, «La negra sombra», canción gallega sobre un poema de Rosalía de Castro.

Esta mañana se concentrará la comitiva burgalesa para iniciar un itinerario cívico-religioso hasta la Catedral. Allí el arzobispo, monseñor Martínez Acebes, oficiará una misa solemne donde se leerá la ofrenda y se hará entrega de la arroba de incienso. La esposa de Orden Vigara ofrecerá flores al Santo y el Orfeón Burgalés pondrá la música. La jornada concluirá con un concierto de la Banda Municipal de Santiago, dirigida por el burgalés Amador Santos, que estrenará un pasodoble dedicado a Burgos y a su Peña Taurina.

LORENZO MATIAS

Ni la lluvia pudo con el ánimo de los miembros del grupo de danzas «Justo del Río».

IBERDROLA, S.A.

Junta General de Accionistas

ENTREGA DE LA DOCUMENTACION DEL EJERCICIO 1992 EN BURGOS

Se pone en conocimiento de los Señores Accionistas que, para su mayor comodidad y a fin de evitar aglomeraciones en la entrada del local en el que se ha de celebrar la Junta General de esta Sociedad, **la entrega** de la **Documentación** del Ejercicio 1992 se hará, previa presentación de la tarjeta de asistencia a la referida Junta, los días **27 y 28 de mayo**, ambos inclusive, de 10,30 a 13 horas y de 16 a 18,30 horas, en las oficinas de IBERDROLA en **BURGOS,** Parque Virgen del Manzano, 15.

Información

Para cualquier aclaración o información adicional, tanto sobre la Junta como sobre la entrega de la Documentación, los Señores Accionistas pueden dirigirse a la **Oficina del Accionista**, llamando al teléfono 900. 10. 00. 19, de 9 a 13 horas y de 16 a 18 horas, de lunes a viernes.

Secretaría General

Una buena oportunidad para ser funcionario

AYUDANTES DE INSTITUCIONES PENITENCIARIAS

Convocatoria B.O.E. 17 mayo 1993

(Escuela Masculina y Femenina)

300 plazas

- Bachiller Superior o equivalente.
- Ejercicios escritos.
- Test, 52 Temas.

Informa y prepara:

ACADEMIA CASTILLA

San Cosme, 4.

EMPRESA 1.ª LINEA EN CORSETERIA NECESITA

REPRESENTANTE A COMISION

Para la zona de Burgos, Rioja y Palencia, con experiencia e introducido en el sector.

Información: Trav. de la Iglesia 15. – (981) 66 27 66 – 66 54 81. El Temple (LA CORUÑA).

OPOSICIONES

¡Gran oportunidad! Publicamos semanalmente las oposiciones convocadas y te regalamos los Temarios que te interesen.

SEMANARIO DEL OPOSITOR

Isabel Colbrand, 10. Tel 3588700

28050 Madrid

OPOSICIONES DE LA JUNTA DE CASTILLA Y LEON

- ARQUITECTOS TECNICOS
- APAREJADORES
- INGENIEROS TECNICOS AGRICOLAS
- INGENIEROS TECNICOS DE OBRAS PUBLICAS

Oferta Pública de Empleo del BOCYL N.º 59 del 29-III-93. Cursos Intensivos Sábados por la mañana – Profesorado Cualificado.

ACADEMIA REGA

Santiago, 13. EDIFICIO SIMAGO. Entreplanta. ☎ 983 35 27 83. VALLADOLID.

Empresa Fabricante de Recipientes Metálicos

necesita

Por ampliación de negocio

SOCIO CAPITALISTA

Interesados dirigirse al apartado 284 de Palencia.

M.C.D. 2018

«DIA DE BURGOS» EN SANTIAGO

Orden Vigara: «Que el Santo bendiga a todos los burgaleses»

El presidente de la Diputación alabó las excelentes relaciones existentes con la Xunta de Galicia, que preside Fraga

LORENZO MATIAS

El presidente de la Xunta, Manuel Fraga, mantuvo un encuentro con las autoridades burgalesas.

□ **SANTIAGO**/A.G.- El presidente de la Diputación, Vicente Orden Vigara, recorría la Plaza del Obradoiro como un turista más, intentando evitar la lluvia y fuera de todo protocolo, saludaba a los burgaleses o llegados desde distintos puntos de la provincia.

«Venimos a Santiago a ofrecer al Santo los pensamientos de los hombres y mujeres burgaleses y a la vista de demostraciones como las de los danzantes, uno se siente más burgalés en esta parte de España que es bien querida», manifestaba.

Vigara explicó que había pedido a Santiago «protección para todos los ciudadanos de la provincia» y sobre la jornada dedicada a Burgos indicó que «es un día muy bonito y muy feliz, en el que se pone de manifiesto la hermandad entre las dos provincias, La Coruña y Burgos, y entre nuestra capital y el resto de localidades».

El presidente de las Corporación Provincial alabó la relaciones que se mantienen con la Xunta de Galicia, y más concretamente con su presidente Manuel Fraga, y dijo que, «aunque siempre se pueden hacer más cosas, estamos poniendo los medios adecuados para que la conexión de Burgos con el Camino que conduce a Compostela sea lo más perfecta y eficaz posible».

Junto con el alcalde y su propia esposa, que realizará la ofrenda de flores al Santo, Orden Vigara acudió a la misa de Peregrinos y tras felicitar a los componentes del grupo folklórico «Justo del Río» por su interpretación, expresó en voz alta una petición a Santiago: «Deseo que el Santo nos bendiga a todos los burgaleses».

El presidente de la Diputación compartió con los miembros de la Asociación «Amigos del Camino de Santiago» una comida de hermandad en el alojamiento que ellos ocupan, sito en el Monte de Gozo, un carismático punto de la capital gallega.

Asimismo, estuvo presente en el concierto del Laureado Orfeón Burgalés en una iglesia compostelana, la de Santa Clara, y acudirá a todos los actos previstos para hoy.

Valentín Niño: «Se ratifica así el sentido universal de la provincia y de la Región»

«Es emocionante el homenaje que hoy hace Burgos, por medio de sus ciudadanos, su folklore y su cultura»

□ **SANTIAGO**/A.G.- También el alcalde de la capital, Valentín Niño, participó en los actos celebrados para honrar al patrón de España.

Niño, si bien hizo hincapié en que el «Día de Burgos» se refiere a la provincia, manifestó que los actos no eran si no «una ratificación de la españolidad de Burgos, del sentido universal y unitario de nuestra provincia y, en general, de toda Castilla y León».

Igualmente, destacó la devoción que por el Apóstol se siente en la ciudad: «Es tremendamente emocionante el homenaje que hoy hace Burgos por medio de sus ciudadanos, su folklore y su cultura al patrón Santiago».

Visiblemente emocionado cuando se lanzaron los i«vivas»! a Burgos, Valentín Niño Aragón aseguró que se sentía impresionado de verdad, «y más cuando se demuestra el cariño a la ciudad desde fuera de ella y sobre todo desde una plaza tan grandiosa como es ésta del Obradoiro».

«Nunca me emociono por cosas baladís, sino por actos realmente importantes como los que estamos presenciando en Santiago de Compostela», dijo.

El presidente de la Corporación Municipal participó activamente en la actuación del grupo folklórico, como uno más de los que, estoicamente, aguantaban la lluvia, y más tarde compartió mesa con los peregrinos llegados desde Burgos en las instalaciones del Monte del Gozo.

El alcade, cuya presencia agradeció el presidente de la Asociación «Amigos del Camino de Santiago», José María Alonso Marroquín, ocupará un lugar de honor en la Basílica compostelana, donde se ofrecerá a «Santiago Matamoros» incienso, pan y vino de la tierra, así como flores.

Niño asistió a la misa del Peregrino y paseó por la Plaza del Obradoiro, donde burgaleses y gallegos afincados en nuestra ciudad se acercaban a saludarle.

Campaña Renta y Patrimonio

CAMBIAMOS SU DECLARACION...

...por seis artísticas láminas de trajes regionales

Cuando traiga su Declaración de Renta o Patrimonio a la Caja le entregaremos seis láminas de gran formato.

Los originales han sido realizados por el artista burgalés Román García de acuerdo con las conclusiones del Symposium del Traje Regional Burgalés.

Y cuanto antes la presente, más posibilidades tendrá de ganar magníficos juegos de maletas

Tres maletas indeformables, marca SAMSONITE, que la Caja sorteará los días 29 de Mayo, 5 y 12 de Junio. Participarán todos los clientes de la Caja que hubiesen presentado su Declaración antes de cada una de las fechas indicadas y resultarán agraciados aquellos cuyas tres últimas cifras de su documento de ingreso o devolución coincidan con las tres últimas del primer premio de la Lotería Nacional de los sorteos citados.

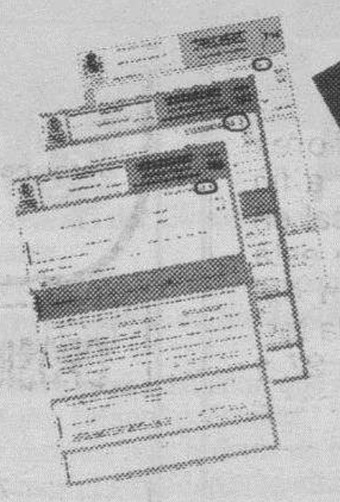

3 SORTEOS

900 41 42 43

Solicitud de certificados de cuenta

Si no los tiene en su poder llame gratuitamente al teléfono 900 41 42 43 (de 10,00 a 14,30 y de 16,30 a 22,30 h.) y le enviaremos toda la información necesaria.

Traiga ya su Declaración a la Caja

CAJA DE AHORROS MUNICIPAL DE BURGOS

M.C.D. 2018

DESENTIERRAN VARIOS ESQUELETOS EN LA SUBIDA AL CASTILLO.– La empresa que en la actualidad realiza los trabajos de ensanchamiento de la carretera que une el parque del castillo con la calle Doña Jimena desenterró esta semana los restos de varios esqueletos que, según uno de los vecinos del lugar, podrían datar de la época en la que en esta falda del castillo se asentó una antigua comunidad de monjes. Incomprensiblemente, tras ganar casi un metro a las cunetas de dicha carretera y descubrir la existencia de tales restos, los operarios no detuvieron sus trabajos y ahora permanecen al aire libre varios cráneos completos, fragmentos de mandíbulas y numerosos huesos de lo que podría constituir un antiguo enterramiento del siglo XVIII.

JESUS J. MATIAS

LOS CLUBES ROTARIOS Y LA RUTA JACOBEA.– José Manuel Gutiérrez de Lúzar, gobernador del distrito 2210 de Rotary Internacional, que abarca el Norte de España, ha querido durante su mandato (92-93), conjuntar el objetivo rotario de estimular el ideal de servicio como base de cualquier empresa digna, con el sentido espiritual y cristiano del Camino de Santiago y ha promovido la colocación de hitos conmemorativos y señalizadores de esta Ruta franco-española. Acaba de inaugurarse por el Club Rotario de Burgos la señalización de esta Ciudad hacia Santiago, con una piedra natural, de artística forma inacabada, sobre un pedestal de granito y con la Concha de Peregrino en piedra superpuesta. Lleva a un lado la rueda rotaria con 24 dientes, símbolo de la universalidad de estos clubes.

BREVES

«Abuelas de Gamonal inauguran sede social»

☐ **BURGOS.–** La Asociación de «Abuelas de Gamonal» inauguran hoy su nueva sede social, acto con el que pondrán el punto y final al «Día de la Abuela» y a la Semana Cultural.

A las 12,30, en la Real y Antigua, asistirán a misa y acto seguido se inaugurará la nueva sede, sirviéndose un vino español.

Final del 4º Concurso de pasodobles para mayores

☐ **BURGOS.–** A partir de las cinco de la tarde de hoy se celebrará en la Casa de Cultura de Gamonal, la fase final del cuarto concurso provincial de pasodobles para la que han sido seleccionadas más de treinta parejas, de las noventa que se presentaron a esta edición en sus distintas fases.

Las tres parejas ganadoras –una por Burgos, otra por Belorado y otra por Miranda de Ebro– podrán disfrutar como premio de un espléndido viaje al Puerto de la Cruz, en la isla canaria de Tenerife.

Con motivo de celebrarse el Año Europeo de Nuestros Mayores, además del concurso de baile, los organizadores han programado un desfile de moda para mayores de 60 años, en el que participarán 32 personas de la tercera edad y cinco casas comerciales.

Con motivo de esta iniciativa, que es la primera vez que se celebra en Burgos, también se han editado 5.000 dípticos con el programa del concurso, las entidades y firmas que colaboran y el nombre de los 32 modelos que desfilarán en la pasarela de Gamonal.

Premio Ejército para las Madres Concepcionistas

☐ **BURGOS.–** Un grupo de alumnas del ciclo medio de Educación General Básica del colegio Madres Concepcionistas de Burgos ha obtenido el segundo galardón del premio Ejército 1993, dotado con 250.000 pesetas, según informa el Cuartel General del Ejército. El acto de la entrega de estos premios concedidos a escolares de las provincias de Huesca, Burgos, Salamanca, Ponferrada y Lleida, se celebrará el próximo 3 de junio en el madrileño palacio de Buenavista.

Revisión de televisores

☐ **BURGOS.–** La asociación de consumo «Jimena» informa que la multinacional Philips va a llevar a cabo una campaña de revisión de sus televisores en color de la serie K-40, fabricados entre los años 1983 y 87. Según la compañía, un defecto de fabricación en el armazón del aparato puede provocar cortocircuitos o un incendio. El servicio de atención al cliente, en el teléfono 91 5300777, atenderá cualquier llamada de los afectados.

PALMA DE MALLORCA

PRECIO SOCIO: 35.000 (SUBVENCIONADO)

VIAJE TURISTICO

DEL 9 AL 16 DE JUNIO

VIAJE SUBVENCIONADO, INCLUYENDO DESPLAZAMIENTOS Y MANUNTENCION EN HOTELES SELECCIONADOS CON VISITAS TURISTICAS

OTRA ACTIVIDAD SOCIO - CULTURAL

PARA MAYOR INFORMACION EN NUESTRA RED DE OFICINAS

Empresa del sector de la Alimentación, líder en el mercado, para Vitoria y sus provincias limítrofes PRECISA:

VENDEDOR

SE REQUIERE:
- Edad de 25 a 35 años.
- Experiencia en ventas, valorándose el conocimiento del sector, aún cuando no es imprescindible.

SE OFRECE:
- Apoyo inicial en la gestión.
- Cartera de clientes.
- Alta en plantilla y S.S. en el Régimen General.
- Sueldo fijo más comisiones y dietas.
- Coche de la Empresa.
- Reserva absoluta.

INTERESADOS, dirigirse por escrito enviando amplias referencias personales y profesionales a la mayor brevedad posible, haciendo constar en el sobre la referencia DV/114, indicando teléfono de contacto a los Servicios Técnicos de Selección de Personal de:

LEX ASESORIA COMERCIAL Y LABORAL
C/. Manuel Iradier, 7-2.º izda. (01006-VITORIA) ☎ (945) 23 34 58.

AYUNTAMIENTO DE BURGOS

ULTIMO DIA DE PAGO: 24 DE MAYO DE 1993

Impuesto sobre Vehículos de Tracción Mecánica

Si no desea pagar recargo de apremio del 20% proceda a abonar su deuda antes del día 25 de mayo de 1993.

Vº Bº
EL ALCALDE
Fdo.: Valentín Niño Aragón

Burgos, 18 de Mayo de 1993
EL TESORERO
Fdo.: José Luis Arconada Tejedor

M.C.D. 2018

Fuertes Rocañín: «El violador es un sádico consciente de sus actos»

«No todas las personas con trastornos sexuales son delincuentes», asegura el psiquiatra

BURGOS/A.U.- «El interés por el sexo ha adquirido en los últimos tiempos una importancia social desmedida», aseguró el doctor José Carlos Fuertes Rocañín en el transcurso del simposio que se celebró el pasado viernes en la Casa del Cordón de Burgos sobre el tema «Los delitos sexuales: aspectos psiquiátricos, sociales y médico-legales».

Fuertes aseguró que no todo parafílico «es un delincuente sexual, aunque normalmente el delincuente sexual suele tener una conducta o transtorno en su identidad o inclinación sexual». Según aseguró una relación normal «difícilmente puede satisfacer al parafílico, que se siente defraudado y busca la marginación social para lograr su objetivo».

En todo caso, este tipo de actos son perfectamente «imputables» al individuo que los lleva a cabo, ya que «en todo momento suele ser consciente de lo que está haciendo y, en líneas generales, es libre para hacerlo».

PERVERSIONES SEXUALES

El doctor Fuertes, organizador del simposio, hizo un recorrido por las denominadas socialmente «perversiones sexuales», a las que calificó de «transtornos o disfunciones de la inclinación sexual».

Fuertes Rocañín hizo una división triple del sexo, desde el punto de vista médico-legal. «Por un lado está el sexo biológico, por otro el sicológico y finalmente el jurídico», indicó. Mientras el primero es el determinado por la identidad biológica del individuo, el segundo muestra la «vivencia que tiene cada persona de su propia sexualidad» y el jurídico el que se deriva de la inscripción en el registro civil.

En cada una de estas divisiones se producen transtornos y disfunciones con «conductas desviadas o consideradas anormales», indicó el psiquiatra, aunque en el aspecto biológico «tienen poca importancia legal, como ocurre con temas como la impotencia, la frigidez o la eyaculación precoz», que, sin embargo, precisan un tratamiento médico.

Los trastornos en la inclinación sexual y en la identidad sexual de las personas se conocen como *parafilias* y son «necesidades y fantasías intensas o recurrentes de tipo sexual, para las que se necesita la intermediación de objetos no humanos, el uso de la violencia o que participen niños u otras personas que no consientan», aseguró el doctor Fuertes Rocañín.

FANTASIAS SEXUALES

Como trastornos más importantes son considerados la *paidofilia* o el «deseo intenso de mantener relaciones sexuales con impúberes», la *necrofilia*, el fetichismo, el sadismo y el exhibicionismo.

«Mientras que los necrófilos son personas con un retraso mental importante o un tipo de psicopatía grave», añadió el doctor Fuertes, el fetichismo «es una inclinación muy frecuente, socialmente aceptada e incluida dentro de las conductas no patológicas, cuya práctica es usual en la vida cotidiana de cualquier pareja».

«Muchos de nosotros tenemos preferencia por determinadas partes del cuerpo, algún tipo o color de ropa interior o algún objeto que nos provoca una especial excitación sexual, y todas esas cosas son fetiches», añadió Jose Carlos Fuertes. «Sólo es considerada patología cuando su uso es imprescindible para satisfacer sexualmente a las personas».

PRODUCIR SUFRIMIENTO

Por su parte, el sadismo es la «satisfacción sexual que se siente al producir en el otro un sufrimiento sicológico o físico, que se complementa con el masoquismo».

«Si el masoquista consiente y disfruta, no hay problema, pero lo más corriente es que el sádico provoque una relación sexual con daño a la víctima y en este grupo se incluyen la mayor parte de las violaciones», según el psiquiatra.

Finalmente está el exhibicionista, que es «el más inofensivo pero el que más suele acabar en los tribunales de justicia». Es un atributo eminentemente masculino y consiste en exponer los genitales a una persona extraña que no lo espera.

En otro apartado el doctor Fuertes Rocañín situó el travestismo, «relacionado como práctica con alcohólicos y dementes» y que tiene otras connotaciones al haber sido absorvido por el mundo del espectáculo, y la homosexualidad, que desde 1970 se excluye de las listas científicamente aceptadas por la Organización Mundial de la Salud como conducta desviada o trastorno sexual.

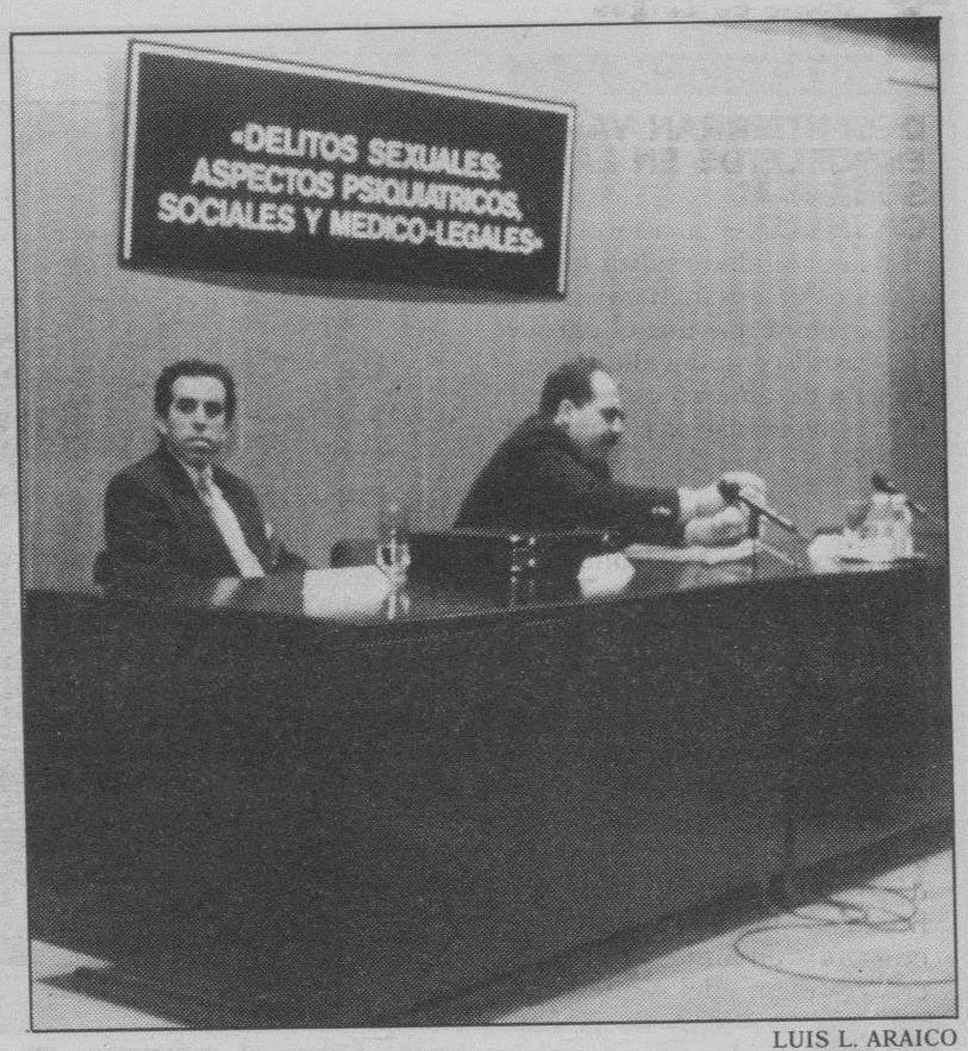

LUIS L. ARAICO

José Carlos Fuertes Rocañín (dcha.) en un momento del simposio.

Los trabajadores de Semat piden disculpas por la huelga

BURGOS.- Los trabajadores de Semat S.A., empresa concesionaria del servicio de limpieza de las calles y recogida de basuras de Burgos, pide disculpas a los ciudadanos por los trastornos que pueda causar la convocatoria de huelga indefinida, que tienen convocada a partir del próximo día 30 de este mes.

Según un comunicado hecho público por la Unión Provincial de Comisiones Obreras, los trabajadores se han visto obligados a convocar la huelga «como consecuencia de la postura cerril de la empresa» y tras la celebración de diez reuniones, en las que ha ofrecido un aumento de sueldos de acuerdo con el incremento del IPC «más medio punto para este año, pasando ese medio punto a reducción de jornada».

Los trabajadores se quejan porque consideran que este colectivo «es uno de los peor retribuidos de la región castellano-leonesa», y tienen una jornada laboral de 39,5 horas semanales. «Pedimos que se valore mejor nuestro trabajo, pues es una labor bastante ingrata y debiera estar mejor retribuida» asegura el colectivo, que compara su situación con la de estos trabajadores en la comunidad europea.

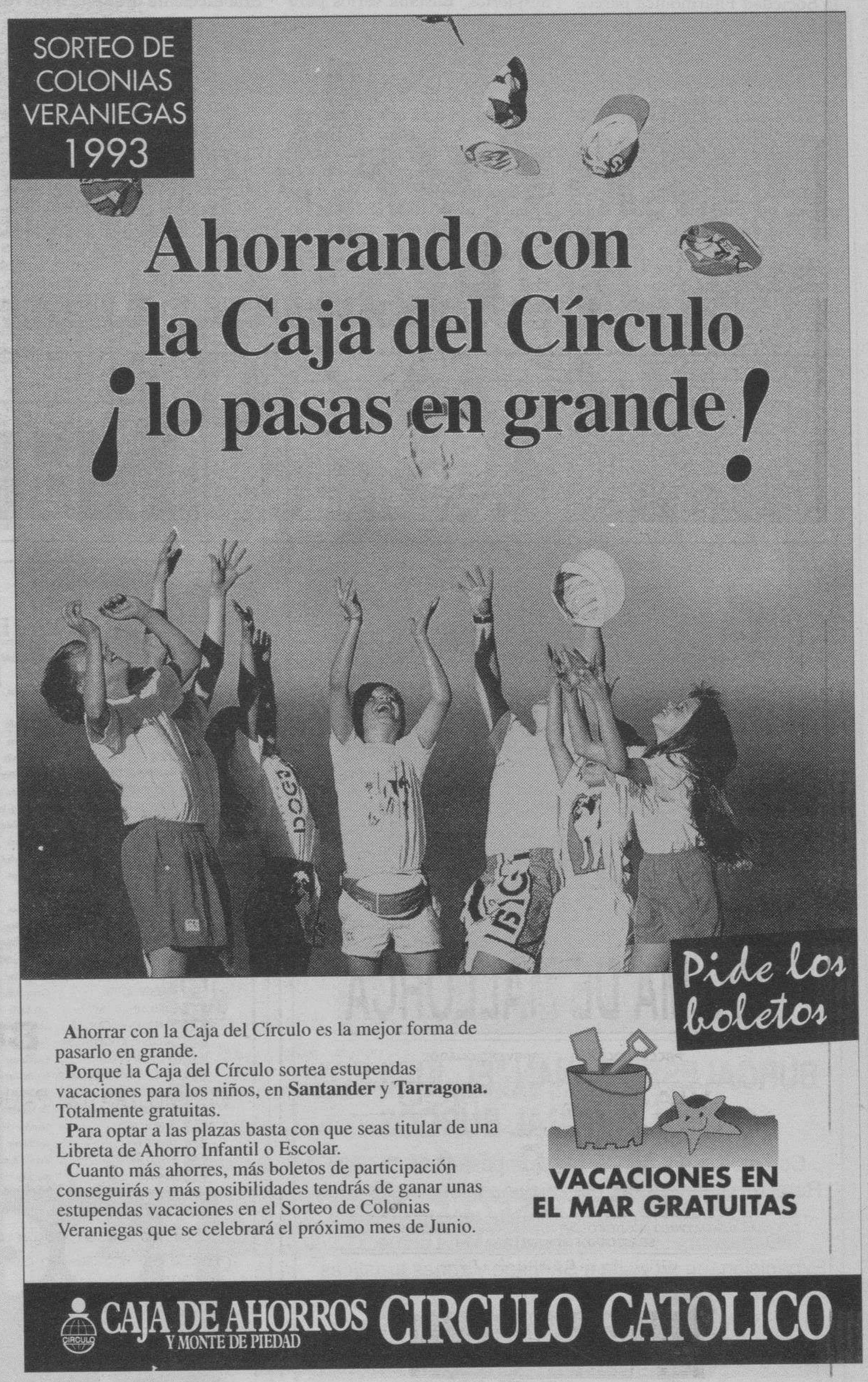

M.C.D. 2018

CRITICA MUSICAL

Capella Cracoviensis: el complejo logro de la sencillez

PROGRAMA:

Primera parte:
–Water Music HWV 349, de Haendel.
–Concierto para violín en mi, op. 64, de Mendelssohn.

Segunda parte:
–Sinfonía nº3 en Mi bem M, op. 55, «Heroica», de Beethoven.

E. CUESTA

MUY lejos de la languidez que a veces acompaña la terminación de las cosas, la Sociedad Filarmónica parece haber reservado para este trimestre final del curso alguno de los más brillantes conciertos del año. Es el caso del pasado viernes, en donde la Capella Cracoviensis, dirigida por Stanislaw Galonski, fue muy (y muy justamente) aplaudida por el ya habitual numeroso público.

Aunque la Capella Cracoviensis se presenta como una orquesta de cámara, vimos que es en realidad una pequeña orquesta sinfónica con las dotaciones necesaria de percusión, madera y metales como para afrontar el repertorio sinfónico de la primera mitad del XIX. Afrontarlo además con el especial encanto que supone no redoblar demasiado las partès, cosa frecuente cuando se dispone de una gran orquesta.

CAPACIDAD DE COMUNICACION

La notabilísima calidad de la Capella Cracoviensis no reside desde luego en la mera virtud técnica de sus integrantes, sino en su capacidad de comunicación puesta al servicio del conjunto. Sobre el escenario, en todo momento, los instrumentistas estuvieron enérgicamente despiertos. Bastaba verlos para comprobarlo, y esa permanente atención se traducía en un sonido de iguales características.

Con la desacostumbrada *Water Music* de Haendel, de la cual escuchamos una de las tres suites, los músicos polacos demostraron que no es absolutamente imprescindible encordar los instrumentos con tripa ni bajar medio tono la afinación para abordar con respeto la música barroca. La luminosidad y la majestuosa alegría de esta obra, compuesta para un viaje por el Támesis del rey Jorge I, fueron reproducidas con gran credibilidad.

JESUS J. MATIAS

Una excelente orquesta cuyo resultado manifiesta la voluntad creativa de su director.

KRZYSZTOF JAKOWICZ

El concierto para violín de Mendelssohn rozó la perfección. El solista polaco Krzysztof Jakowicz estuvo totalmente de acuerdo con Galonski en aportar a la obra una exquisita proporción de *pathos* y claridad, que es como decir sentimientos y naturaleza, los dos grandes intereses del siglo romántico. Los valores de Jakowicz son demasiados para enumerarlos. Nótese tan sólo cómo su «narración» de la obra fue limpia de soberbia, sin sobreactuación, sin retórica añadida. Con ello, el efecto logrado fue espléndido.

La *Heroica* de Beethoven tuvo que valerle el *cum laude* a la orquesta polaca. Ejecutada casi de un tirón, sin dar tiempo entre los movimientos para que se aflojase la tensión, en ella mostró los resortes con que se debe contar para conseguir esa compleja sencillez donde todo resulta como necesario.

Pero la aparente sencillez es el fruto difícil de laboriosos ensayos, y, en último término, de la creatividad y la sabiduría de un director. Stanislaw Galonski lleva veintitrés años con su orquesta. Sobre el escenario su gesto es el técnicamente preciso, sin concesiones a la galería. Ya no es joven, pero su ejemplo demuestra que si la edad conduce por fuerza a la presbicia o a la torpeza física, también puede conducir, si se las persigue, a las mayores cotas de exigencia estética e intelectual.

BURGALESES GANAN "EL JUBILEO" CON CAJA RURAL BURGOS

Con motivo del Año Santo Compostelano, la Caja Rural ha organizado 7 expediciones subvencionadas a Galicia, en hoteles de alta categoría. Damos nuestra enhorabuena a esta primera Expedición, en su visita a Santiago y zonas turísticas.

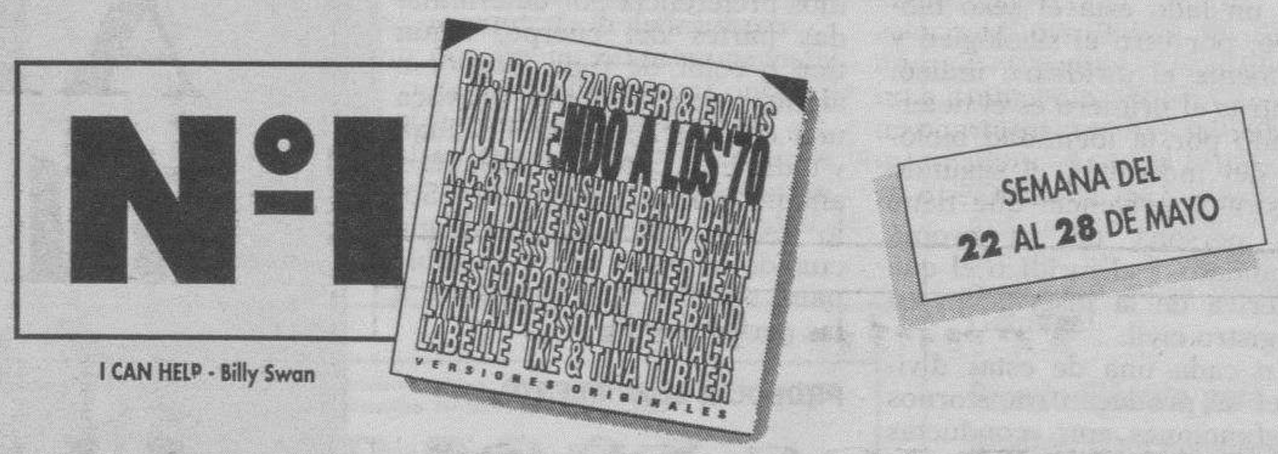

I CAN HELP - Billy Swan

2	THAT' S THE WAY LOVE GOES	Janet Jackson
3	THE BELL	Mike Oldfield
4	THE JOY OF LIFE	Kenny G
5	RUNNING ON FAITH	Eric Clapton
6	THE SHOOP SHOOP SONG	Cher
7	JACKSONS, MONK AND ROWE	Elvis Costello
8	PARISIENNE WALKWAYS' 93	Gary Moore
9	BELIEVE	Lenny Kravitz
10	WHEN HEROS GO DOOWN	Suzanne Vega
11	ECHO DE MENOS (Esp. C. 100)	Kiko Veneno/Juan Perro
12	HIERBAS DE ASIA	El Ultimo de la Fila
13	THE FUTURE (ESP.CADENA 100)	Leonard Cohen
14	MRS. ROBINSON	Lemonheads
15	HERO	David Crosby&P. Collins
16	TONIGHT 'S THE NIGHT	Rod Stewart
17	FALLING IN LOVE WITH YOU	UB 40
18	WIRED ALL NIGHT	Mick Jagger
19	THE CROSSING	Johnny Clegg & Savuka
20	EL SEXO	Sopa de Cabra
21	GOOD LOVIN 'S HARD TO FIND	Lynyrd Skynyrd
22	KISS THAT FROG	Peter Gabriel
23	SOMEBODY TO LOVE	George Michael/Queen
24	SOAPBOX (Esp. C. 100)	Little Angels
25	BREAK IT DOWN AGAIN	Tears for Fears
26	SHE LIKES TO BOOGIE REAL LOW	Johnny Winter
27	WHO LET IN THE RAIN	Cyndi Lauper
28	LOVE IS IN THE AIR (ESP.CADENA 100)	John Paul Young
29	EL HOMBRE DE NEGRO	Loquillo y los Trogloditas
30	THE RETURN OF PAN	The Waterboys
31	SHAKE MY TREE	Coverdale - Page
32	JUMP THE SAY	David Bowie
33	PETS	Porno for Pyros
34	LA MENTIRA	Ana Belén
35	I'M GONNA SOOTHE YOU	Maria McKee
36	THE ONLY LIVING BOY IN...	Everything but the Girl
37	TWO PRINCES	Spin Doctors
38	LONG TRAIN RUNNIN	The Doobie Brothers
39	MALAS NOTICIAS	Los Suaves
40	SI TU NO VUELVES	Miguel Bosé
41	MADRID - MEMPHIS	Vargas Blues Band
42	LONDON' S BRILLIANT	Wendy James
43	I CAN FEEL IT	The Silencers
44	CON UN POCO DE TI TENGO ...	Victor Manuel
45	ANGRY CHAIR	Alice in Chains
46	BOOM BOOM	John Lee Hooker
47	UNTIL YOU SUFFER SOME	Poison
48	ANDAR POR CASA	Rosendo
49	BEDSITTER	Marc Almond
50	NUESTROS NOMBRES	Hérores del Silencio
51	CORONITA DE FLORES	Juan Luis Guerra y 4:40
52	DO YOU REMEMBER ROCK'N ROLL ...	Ramones
53	ESTA NOCHE YO HARIA	Platero y Tú
54	SIN PODERME ENCONTRAR	Barricada
55	29 PALMS	Robert Plant
56	ESTA NOCHE SI	Rocha
57	MI AMIGA MALA SUERTE	Los Secretos
58	PASTILLAS PARA NO SOÑAR	Joaquin Sabina
59	CIELO	Esclarecidos
60	MELANCHOLY MARGARET	The Toy Dolls
61	LITTLE BIRD	Annie Lennox
62	TEN PIEDAD	Respect
63	ME SIENTO BIEN	Seguridad Social
64	WHAT A WONDERFUL WORLD	Louis Armstrong
65	I HAVE NOTHING	Whitney Houston
66	LITTLE MIRACLES	Luther Vandross
67	SOLO Y SIN TI	Medina Azahara
68	SO LONG AGO	Vaya con Dios
69	RAMA LAMA DING DONG	Tennessee
70	TODOS CONTRA TODOS	Toko
71	UN PALO AL AGUA	Abuelo Jones
72	DAME UN SAXO	Escalones
73	ES TIEMPO DE ROCK & ROLL	La Década
74	LA YETI (ESP. CADENA 100)	Javier Krahe
75	EL AMOR DESPUES DEL AMOR	Fito Paez
76	L' ESTACA	Lluis Llach
77	GOLPES	Gabinete Caligari
78	FLORES ROJAS	Mi Chica Delante
79	YOU'LL NEVER KNOW	Sarah Jane Morris
80	MONTAÑAS NEVADAS	Alex de la Nuez
81	ACROBAT	U2
82	LIVING'ON THE EDGE (V.Acústica)	Aerosmith
83	IN THE STILL OF THE NITE	Boyz II Men
84	SONIDOS VISIBLES	Rosas Rojas
85	UNA LARGA RELACION	Toreros Muertos
86	TE SIENTO AUSENTE	Lejos de Allí
87	ANIMAL NITRATE	Suede
88	WORLD FREAK SHOW	The Levellers
89	LAS DOS CARAS DE LA MONEDA	Los Rebeldes
90	EL REY DEL BLUES	Noel Soto
91	LOVE VIGILANTES	Oyster Band
92	ART THE TRAIZ	Kitsch
93	MUJER AMANTE	Rata Blanca
94	FREDDIE MEMORIUM	Songtrait
95	TOO MUCH	Pirates of the Mississippi
96	WALK OF LIFE (LIVE)	Dire Straits
97	RHINESTONE COWBOY	Glen Campbell
98	SLOW EMOTION REPLAY	The The
99	I'M EASY	Faith no More
100	TRUGANINI	Midnight Oil

Envía el cupón a **CADENA CIEN,** Avda. del Cid, 8-3º 09005 BURGOS. Sorteo semanal de regalos.

CANCIÓN PREFERIDA _____

NOMBRE _____

DIRECCIÓN _____

LOCALIDAD _____

M.C.D. 2018

El Círculo de la Unión se transformó ayer en un gran foro poético

«La Fiesta de la Primavera» reunió en los salones del Casino a destacados poetas de Valladolid, Palencia y Burgos

JESUS J. MATIAS

Imagen de la Fiesta de la Primavera celebrada ayer en los salones del Círculo de la Unión.

□ **BURGOS.**–Socios, familiares y aficionados a la poesía en general se dieron cita ayer en los salones del Círculo de la Unión para asistir a la tradicional Fiesta de la Primavera que, organizada por esta Sociedad burgalesa, se viene celebrando ininterrumpidamente desde hace más de 50 años y cuyo origen se remonta a la época en la que el denominado Rincón de Poetas agrupaba en su seno a las plumas más sobresalientes de la ciudad.

Según manifestó a DB el presidente del Círculo de la Unión, Carlos Frühbeck, esta iniciativa pretende mantener viva la llama de la poesía, para lo cual ayer se desplazaron a Burgos cuatro destacados autores procedentes de Valladolid y Palencia que, en compañía de otros tres jovencísimos valores burgaleses, hicieron las delicias del público que abarrotaba las dependencias de dicha sociedad.

Así, esta gran fiesta de la poesía, que fue presentada por José Molina Quintanilla y moderada por Andrés Quintanilla Buey, se iniciaba con un pórtico del no menos reconocido poeta Carlos Frühbeck en el que, tras rendir homenaje a la Reina del Círculo de la Unión, Carolina Martín Gil, a la Reina Infantil, Fanny Frühbeck Moreno, y a las cuatro Damas de Honor, Silvia Molina Galarreta, Silvia Manso Alonso-Bravo, Mercedes de Iruegas Lozano y Susana Ortega Alvarez, dio lectura a un tríptico de sonetos, inspirado en el amor –*Cuando escucho tu voz*–, otro dedicado al Cristo de Burgos y, finalmente, a la ciudad burgalesa.

Seguidamente, los poetas vallisoletanos y palentinos, Francisco J. Hernández, Margarita Alvarez, Timoteo Herrero y Pedro Quintanilla recitaron una pequeña selección de sus poemas, dando paso a los jóvenes autores burgaleses José M. González Hernando, Rodrigo Lasso Rey y Carlos Frühbeck Moreno, quienes dejaron constancia de la calidad de su incipiente obra poética.

Concluido el turno de declamación, los asistentes entonaron el Himno a Burgos, broche final a un encuentro poético que se iniciaba a las 20 horas y se prolongó hasta las tres de la madrugada con una cena y posterior baile amenizado por la orquesta Tizona.

En la actualidad, la directiva del Círculo de la Unión baraja la posibilidad de recuperar la convocatoria de un premio de poesía, patrocinado por la propia sociedad, con el fin de dar a conocer y promocionar a los autores de la región.

Veneto Pub
KARAOKE
ABRIMOS EL 27
C/. Alvar García – BERNARDAS

CENPA, S.A.
Div. Recursos Humanos

SELECCIONA PARA
EMPRESA DE TELECOMUNICACIONES
COMERCIAL

SE REQUIERE:
- Conocimientos de sistemas de comunicaciones.
  - Redes de radio
  - Sistemas busca personas
  - Centrales telefónicas
- Carnet de conducir y Residencia en Burgos.

SE VALORA:
- Conocimientos técnicos.
- Experiencia en el sector.
- Buena presencia y don de gentes.

SE OFRECE:
- Incorporación inmediata.
- Sueldo fijo más comisiones.
- Posibilidades de promoción.

INTERESADOS: Dirigirse mediante carta manuscrita, incluyendo currículum vitae, fotocopia del DNI, dos fotografías de carnet recientes, dirección y teléfono de contacto, antes del día 2 de Junio a:

CENPA, S.A.
R. Humanos, Formación, Organización.
Avda. Reyes Católicos, 44, Of 6
09005 BURGOS. Ref.: S. 244 / 93

En la Caja del Círculo
SU CREDITO VIVIENDA AHORA AL 11,75%(*) DE INTERES

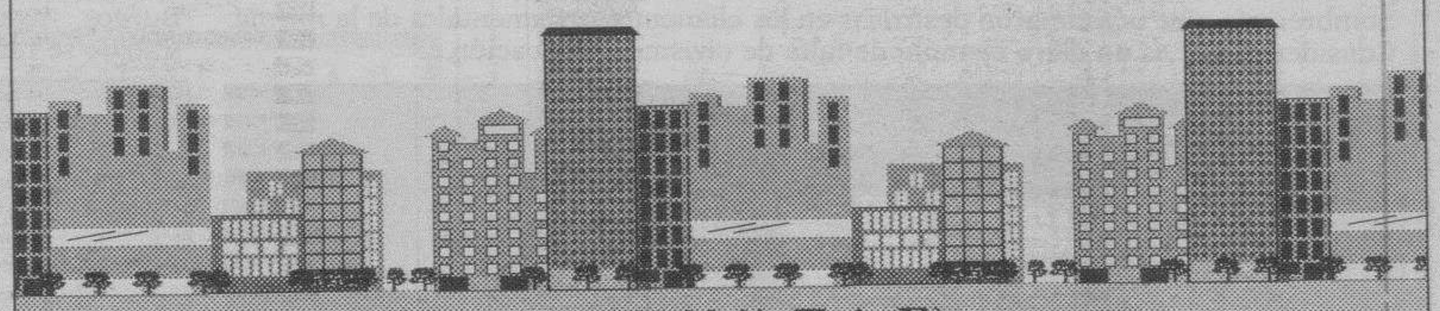

(*) El primer año (12,40% T.A.E).
Interés variable en años sucesivos.

▸ LIBRE DE GASTOS POR:
- *Comisión de estudio*
- *Comisión de apertura*
- *Tasación pericial*
- *Cancelación anticipada*
- *Anticipación de capitales*

▸ 25 AÑOS PARA AMORTIZAR

Venga donde su ahorro tiene crédito
Infórmese en nuestras oficinas

CAJA DE AHORROS Y MONTE DE PIEDAD CIRCULO CATOLICO

M.C.D. 2018

PANORAMA GRAFICO

JESUS MATIAS

«LA FLAUTA MAGICA».– La Opera de Cámara de Varsovia ofreció ayer, en el Gran Teatro, una interpretación de la famosa ópera de Mozart «La Flauta Mágica». El grupo, uno de los más conocidos e internacionales de Polonia, está especializado en música del genial compositor, llegando a tener más de veinte en su repertorio.

I OLIMPIADA PROVINCIAL DE MATEMATICAS.– En la tarde del viernes se procedió a la entrega de premios de la I Olimpiada Provincial Matemática. En la imagen, los ganadores de los cuatro primeros premios, algunos de los cuales representarán a nuestra provincia en el certamen regional, penúltimo paso antes del nacional a celebrar en Andorra.

LUIS L. ARAICO

DESTROZADA UNA JARDINERA EN SOMBRERERIA.– La Asociación de Comerciantes del Centro Histórico ha manifestado su indignación y protesta por los actos vadálicos acaecidos en la noche del 21 al 22 de mayo en la calle Sombrerería, que ocasionaron destrozos en los elementos ornamentales de la misma. Consideran que es un claro ejemplo de falta de civismo y educación.

PATRICIA

ESTUDIANTES DE VILLADIEGO EN DB.– Alumnos de cuarto y quinto de Enseñanza General Básica del colegio público «Enrique Flórez», de Villadiego, acompañados por tres de sus profesores, visitaron las instalaciones de Diario de Burgos. Acompañados por personal de la Casa, recibieron explicaciones de qué trabajo se realiza en cada una de las secciones.

FIESTA DE LA MUTUALIDAD DE ACTIVIDADES VARIAS. -La Mutualidad de Actividades Varias del Círculo celebró su fiesta patronal, en honor de Nuestra Señora del Perpetuo Socorro. El P. García Ortiz, S.I., ofició la santa misa, seguida de un almuerzo. Tras los saludos de José Luis Hernández y Javier Hernando, se entregaron placas a José Ortega, Luis Pérez Arribas y al presidente saliente.

ANGEL AYALA

ALUMNOS DEL COLEGIO SAGRADA FAMILIA.– Un grupo de alumnos, que cursan sus estudios en el colegio Sagrada Familia de nuestra ciudad, acompañados por su profesor, visitaron nuestro periódico. Tras realizar un recorrido por las diferentes secciones, interesándose por el trabajo que se realiza en cada una, posaron junto a la nueva rotativa.

M.C.D. 2018

MAESTRO DE MONTADORES

La magia del cine emana de la imagen en movimiento. Ritmos trepidantes o pausados; tiempo lineal o «flash-back»; cortes o fundidos; las manos del montador atesoran una gran cantidad de recursos que inciden directamente sobre nuestras emociones. El espectador se sumerge inconsciente en la historia sin saber que el montaje dirige los hilos de las sensaciones que le asaltan en la oscuridad de la sala.

PABLO DEL AMO

«Orson Welles te miraba de una forma imponente»

Su sensibilidad quedó marcada por el universo de películas como «La caza», o «El espíritu de la colmena»

ROBERTO VILLARREAL
BURGOS

PREMIO Nacional de Cinematografía. Dos premios Goya por «Divinas Palabras» y «Ay, Carmela». Por sus manos ha pasado el mejor celuloide del cine español. Ha montado más de 200 películas. Manuel Hidalgo ha titulado un libro sobre él titulado «Montador de sueños».

–Sintetice las cualidades del buen montador

–La principal es el amor al cine. Sin él podrás ser un buen profesional pero no un apasionado del montaje.

–¿Se puede arruinar un buen material filmado en el montaje?

–Yo creo que no. Alrededor del proceso de montaje existe una estructura que prescindiría de él en caso de que no estuviera a la altura del material.

–¿Y al revés?

–Un rodaje desaliñado entrañaría muchas dificultades para extraer alguna bondad de él. Lo que sí se puede hacer es manipular con los tiempos.

–Los grandes maestros

–Tendría que hablar de Griffith, y por supuesto de Pudovkin, Kulechov, Eisenstein, y otros.

–¿Se atribuye excesiva importancia a la labor del director?

–No, aunque varía según las películas.

–Usted ha trabajado con Orson Welles; ¿Qué impresión le causó un genio de tal calibre?

–Imponente, sus ojos lo decían todo. Tenía una mirada tremenda. En aquella época atravesaba momentos de crisis personal y estaba muy distante de todos.

–¿Con quién ha trabajado más a gusto?

–Hombre, ahí hay dos vertientes, la personal y la profesional. Yo no concibo que mi trabajo pueda estar impuesto al director. Existe una cuestión de coincidencia cultural y ética. Algunos trabajos, aunque lejanos, me han marcado para siempre.

–Una secuencia ...

–La escalera de Odessa, y en un grado menor la matanza de los conejos en «La caza».

–¿Va usted al cine?

–Sí, bastante, sí.

–¿Consigue introducirse en las historias que le cuentan, o la deformación profesional le lleva a ver una sucesión de planos?

–Siempre hay una primera lectura. A mí me gusta ser receptor de fábulas.

–¿En qué está trabajando?

–He empezado a montar «Tirano Banderas».

–¿Qué hay del documental de Saura sobre las Olimpiadas?

–Comenzamos a trabajar el día 31. Ha sido un largo camino, más largo que la muralla china. Se rodaron 180.000 metros, y todos pasaron por mis manos.

–¿Se cuida en nuestro país la post- producción?

–Cuando llega hay un cierto cansancio, y sobre todo un cansancio económico muy fuerte, y no sólo en España sino en todo el Sur de Europa.

–¿Qué opina de las películas dobladas?

–Lo mismo que se traducen los libros, se debe hacer una versión que llegue al gran público.

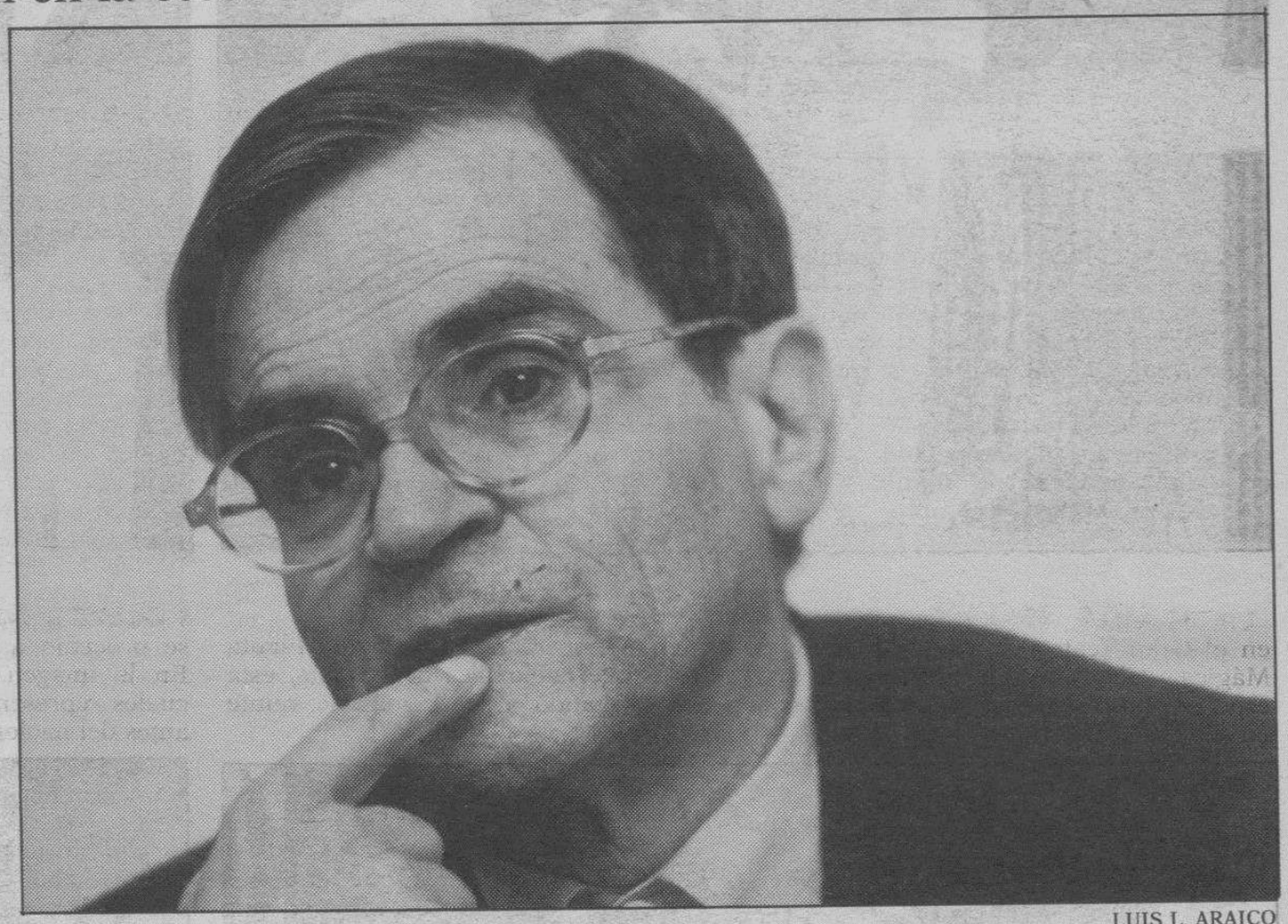

LUIS L. ARAICO

Detrás de las gafas de concha se esconde una idea privilegiada de la continuidad visual.

AYUNTAMIENTO DE BURGOS

El Excmo. Ayuntamiento Pleno, en sesión celebrada el día 10 de Mayo de 1993, adoptó el siguiente acuerdo:

Aprobación inicial del Proyecto de Urbanización del Espacio VA «verde anexo», entre las calles Carcedo y Pisuerga, con un presupuesto total de 8.440.974 pesetas, y con la imposición de Contribuciones Especiales.

Someter a información pública el Proyecto de Urbanización, durante un plazo de QUINCE DIAS, a efectos de presentar alegaciones.

Los documentos aprobados se hallan expuestos en la Sección de Obras del Excmo. Ayuntamiento, sita en la Avda. del Cid, número 3, en días y horas hábiles.

Burgos, 18 de Mayo de 1993
EL ALCALDE
Fdo.: Valentín Niño Aragón

"ALMACENES RODU, S.A."
Empresa de primera línea en Papelería, precisa
VENDEDOR

Para cubrir este puesto se ha pensado en una persona con buena formación profesional, con residencia en Burgos o cercanías, que quiera labrarse un buen porvenir en Empresa acreditada, y dispuesto a luchar para conseguirlo, aunque tengamos que formarle para ello.

Deberá disponer de vehículo hasta cubrir el plazo de adaptación, para después trabajar con el de la Empresa.

Se ofrece sueldo más comisiones y gastos, con incorporación a la plantilla, para superar en breve los DOS MILLONES DE PESETAS.

Rogamos a las personas interesadas, envíen curriculum vitae, fotografía reciente y teléfono de contacto a:

"GABINETE DE ESTUDIOS DE GESTISA"
C/ Hernán Cortés, 27-2º
39003 - SANTANDER
(Cantabria)

Ref.: Vendedor

GESTISA, S.A.

SALON TEATRO
DE LA CAJA DE AHORROS MUNICIPAL
AVDA. GENERAL VIGON, 3 y 5

CINE-CLUB
MAYO 1993

Finaliza el ciclo 92 / 93
con las siguientes proyecciones :

Lunes 24
"ENTRE EL CIELO Y LA TIERRA"
de Marion Hänsel

Martes 25
"EL AÑO DEL DESPERTAR "
de Gerard Corbiau
(director de "El profesor de música")

Salón Teatro de la Caja. 20,15 horas
Inscripciones: **Sala de Estudios " Arlanzón "**
(Avda. General Sanjurjo)
(De 11 a 2 y de 5 a 9)

CAJA DE AHORROS MUNICIPAL DE BURGOS

M.C.D. 2018

EL PALOMAR

Serenidad

PALOMA SAINZ DE LA MAZA

MAYO nos trae –siempre– su cabalgata mágica de esperanza y de primavera cumplida. Mayo deshoja sus pétalos nuevos sobre nuestros sueños, bajo nuestros ojos, y sin embargo, ¡Cuanta humanidad pasa sin ver su belleza! ¡Cuanta! sin sobrecogerse a la emoción de la vida que vuelve –en una renovada inmortalidad.

Sobre el campo español ha mayeado San Isidro –casi de puntillas–. Desde su otra orilla –vislumbra– el Santo humilde y agricultor, una España tensa y desequilibrada.

Entonces –El Santo– nos ha mandado agua; un poco de agua, nada más, para bendecirnos, quizás, o para despabilarnos –y naturalmente– para regar nuestra tierra sedienta desde hace siglos. Y pasó... San Isidro... sobre las disminuidas tierras de labranza, sobre huertas y sembrados: olivos, trigales, praderas, maizales... Cada día más chicos, y cada día más olvidados. Vio –el Santo– con mirada asombrada a una España partida por la mitad, que vive esta nueva primavera entre insultos y descalificaciones. Y San Isidro se llevó las manos a la cabeza, entre su silencio celestial.

Entonces se dijo –«Hace falta enviar sobre estos hombres algo más que agua: ¡Mucho más!»– y entre tantas necesidades como vio que teníamos, pensó que lo más necesario era mandarnos una nube que descargara sobre todos nosotros serenidad.

Una nación hiriente, enervada, enemiga, no es buena consejera para que se celebren elecciones. Hay que dejar que las aguas vuelvan a su cauce –serenas y mansas– hay que saber reconocer errores y faltas; hay que saber también si se puede hacer lo que se promete, y entonces –lanzarse a pueblos y ciudades a pregonar el programa que sea, sin sucias tretas, sin malas palabras, sin gestos descalificadores.

¿Por donde andará la nube de serenidad que San Isidro envía?

¿Se habrá entretenido a la vera del río? ¿Se habrá quedado –extasiada– ante el mar? ¿O estará suspendida sobre la cumbre de una montaña? ¡Es arriesgado enviar un mensaje celestial –en una sola nube...!

Y de momento –la nube serena que podría haber realizado el milagro... no llega...

¿Nos la habrán quitado en la CE? Porque si nos quitan peras, fresones y vino... ¿Cómo no nos van a quitar una nube así de especial?

El caso es que si San Isidro acertó en que es serenidad lo que España necesita con urgencia, se equivocó en cómo y de qué manera se envía tan preciado tesoro.

Porque –en realidad– también podría suceder que nuestra atmósfera patria –esté tan sucia y polucionada de trampas, negocios oscuros, malversaciones, engaños, corrupciones y triquiñuelas, que no haya nube limpia que pueda atravesar nuestra espantosa barrera nacional.

Mientras llega esa nube... hace falta –con urgencia– un buen administrador patrio; honrado, cabal, sencillo, que sepa elegir bien a sus colaboradores y –que sepa de cuentas– eso es; que dos y dos sean siempre cuatro, y no como en Filesa o Ibercorp... que son mucho más. Y también, y además de que sea «de ciencias» –que sea una persona bien educada; que cuando hable no ofenda al personal con su gesto, sus ademanes y su tono. Un político «a la europea», un señor, vamos; de los que no roban ni dejan robar, y de los que si fracasan... dejan el paso a otros porque España no es de unos pocos –España es de todos y de cada uno de los españoles, con sus bellezas, sus tesoros, y sus miserias y sus desencantos –también– como los matrimonios «para toda la vida», en lo bueno y en lo malo...

Parece mentira que en este mayo –festivo por sí solo– porque es el aliado mágico de la naturaleza, algunos hombres se embrutezcan y se envilezcan, hasta el punto de amargarnos el oído y la vista, por la parcela del poder.

Asustados están los pájaros y los árboles, los nidos y los trigales de las malas maneras que se están viendo por mayo... Pero a lo mejor, cuando este Palomar –vea la luz– la nube de la serenidad, ha descargado su lluvia mansa y fértil sobre la España política... Y entonces, entonces sea cuando –todos– podamos sentarnos a hablar.

El caso es que si San Isidro acertó en que es serenidad lo que España necesita con urgencia, se equivocó en cómo se envía

Felipe González
en
Burgos
MITIN
Miércoles día 26 de Mayo
a las 20 horas en el Polideportivo El Plantío

VOTA FUTURO. VOTA PSOE

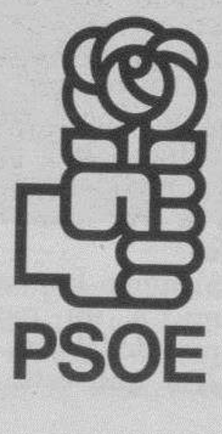

Hable con sus Candidatos 900 66 19 93
TELEFONO LLAMADA GRATUITA

(R)

M.C.D. 2018

ASOCIACION «NUEVO FUTURO»

En nuestra ciudad viven niños atrapados en medio de barreras que ahogan su inocencia. No pueden vivir con sus padres y tampoco pueden ser adoptados. Necesitan una mano que guíe sus destinos.

Niños de nadie

«Nuevo Futuro» crea el ambiente adecuado en sus 109 hogares para lograr la plena integración social de los niños

ROBERTO VILLARREAL
BURGOS

LAS lacras del mundo de los adultos les han alejado de sus padres. Las drogas, la delincuencia, y muchos otros traumas que no llegan a comprender bien, han inoculado su veneno en los pilares de un futuro incierto. Por otra parte, los errores de sus progenitores no borran de su existencia la tenue huella de una familia que les dio la vida. Lo que queda de esa unidad impide que puedan ser adoptados

La sombra oscura del pasado no eclipsa una última luz de esperanza en sus miradas. Hace ya 25 años que un grupo de mujeres dispuestas a velar por su dignidad, fundaron la Asociación «Nuevo Futuro». Un proyecto ambicioso que ha creado 109 hogares en toda España destinados a acoger y educar a los hijos del dolor. La Comunidad Europea financia otros 10 hogares en la ex-Yugoslavia para los niños nacidos de la violación que repudian sus madres.

Les ofrecen un ambiente alejado de la marginación hasta que decidan emanciparse. La mano sigue tendida cuando compran su primera vivienda o montan su pequeño negocio.

JESUS J. MATIAS

«Nuevo Futuro»: personas que luchan en favor del derecho de todo niño a una educación digna.

Varias generaciones han enderezado su rumbo merced a esta decidida labor de ayuda al prójimo. No existe ningún caso de delincuencia entre todos los niños que han tomado el tren del futuro. El éxito del proyecto supera a todas luces la eficacia demostrada por hospicios u orfelinatos.

«Nuevo Futuro» plantea una estructura seria y sólida que transgrede la caridad convencional. Una vez más se topan con la vergonzosa pasividad de los representantes del pueblo. Las provincias de Castilla y León reciben menos dinero de Bienestar Social que cualquiera de las 19 que conforman el proyecto.

Josefina Martín y Begoña Areizaga, representantes de la asociación en Burgos, opinan que «en los programas sociales que se venden en la campaña electoral los niños no interesan porque no son una baza política y no votan».

La carencia de medios obliga a «Nuevo Futuro» a organizar actividades benéficas para recaudar fondos que no debieran ser siquiera necesarias en vista de un plan tan riguroso avalado por el éxito.

Un «rastrillo» abierto a la esperanza

☐ **BURGOS.**–«Nuevo Futuro» ha recibido la Medalla de Oro al Mérito Penitenciario por una experiencia piloto en colaboración con el Ministerio de Justicia. Consiste en abrir hogares donde presas en régimen abierto conviven con sus hijos.

Esta y otras fórmulas de labor social refrendadas por resultados muy positivos se ven acuciadas por una lamentable falta de medios, si bien la Asociación «seguirá abriendo hogares mientras queden niños que los necesiten».

Para convertir en realidad sus objetivos han organizado un «rastrillo» de antigüedades y otras ofertas, que se asentará bajo una carpa en el parking de Caballería del día 10 al 13 de junio, ambos inclusive. En ella, además, se instalará un café-bar y un restaurante, con horario ininterrumpido desde el mediodía. La idea se va a llevar a buen término gracias a una gran cantidad de firmas que colaboran desinteresadamente. Por las noches, el Fernán González, el Landa, y don Jamón ofrecen cenas para 150 comensales en un animado ambiente flamenco con artistas que vienen hasta Burgos a ofrecer su colaboración.

Ricardo Palomo, primer premio de investigación sobre cooperativismo

☐ **BURGOS.**– El trabajo titulado «Los procesos de concentración de la banca cooperativa europea: estrategias de expansión», de Ricardo Palomo Zurdo, ha obtenido el primer premio «Cooperativismo de crédito», convocado por la Unión nacional de cooperativas. El premio, dotado con 300.000 pesetas, trata de incentivar los trabajos que fomenten el estudio, análisis e investigación sobre este área. En esta edición, el texto premiado aproxima las principales analogías estructurales entre los diversos modelos de banca cooperativa en Europa, así como las estrategias de concentración y expansión que se han llevado a la práctica en casos concretos. El trabajo de Palomo Zurdo, colaborador de la Escuela de Estudios Cooperativos de la Universidad Complutense de Madrid, fué valorado positivamente por el jurado, ya que ofrece una visión global de los modelos más conocidos y de obligada referencia, en la que se destaca la influencia que la tradición organizativa, y de intercooperación tiene en la construcción de las realidades de crédito cooperativo.

AYUNTAMIENTO DE BURGOS

Sección de Sanidad

CEMENTERIO MUNICIPAL

AVISO IMPORTANTE PARA LOS CONCESIONARIOS Y SUS FAMILIARES DE LAS SEPULTURAS DE PARVULO DE LOS PATIOS DE SANTIAGO, SAN ENRIQUE, SAN GIL Y SANTA TECLA

La Sección de Sanidad de este Ayuntamiento ha iniciado la tramitación del expediente de exhumación y traslado de restos cadavéricos de los Patios de Santiago, San Enrique, San Gil y Santa Tecla, para su posterior transformación en patios urbanizados de sepulturas normalizadas más acorde con las necesidades actuales.

Dado el considerable número de enterramientos, así como el tiempo transcurrido desde las inhumaciones, hace imposible, en algunos casos, la localización domiciliaria de sus titulares, por lo que, por el presente anuncio se convoca a todas aquellas personas interesadas para que en el plazo más breve posible se personen en la Sección de Sanidad y Consumo (Cementerio), sita en la C/. Juan Bravo, número 1 Edificio del Laboratorio Municipal, del Polígono Río Vena, en horario de oficina de 8 a 2, (teléfono: 288832), con el fin de realizar las gestiones necesarias para la exhumación y traslado de restos, de acuerdo con las normas establecidas en el Reglamento y Ordenanza Fiscal del Cementerio, teniendo de manifiesto el expediente que podrá ser examinado por las personas interesadas.

Burgos, 9 de Mayo de 1993
El Alcalde-Presidente:
Valentín Niño Aragón

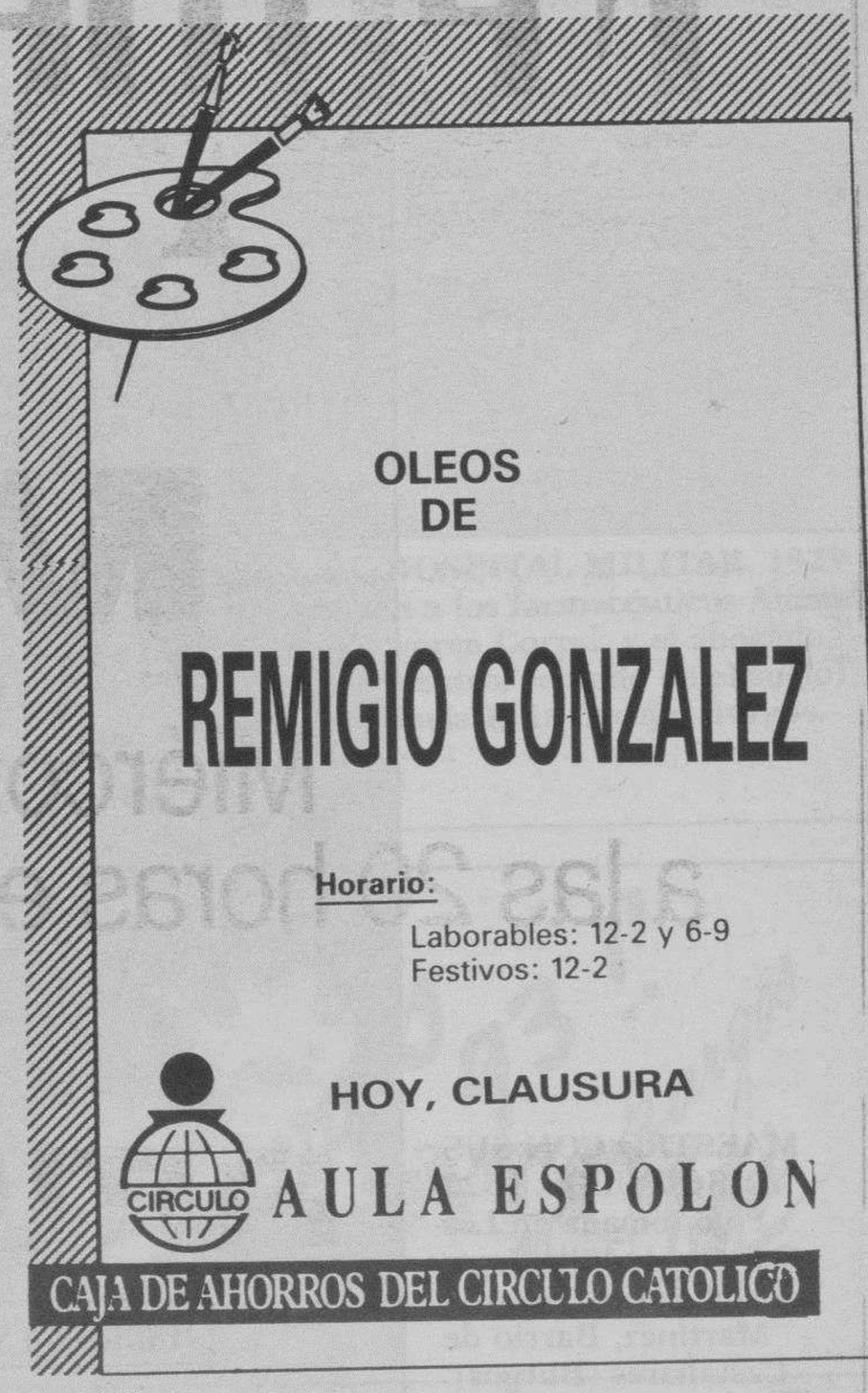

M.C.D. 2018

Concurso de fotografías antiguas «Diario de Burgos»

FIESTA DE SAN JOSE DEL CIRCULO CATOLICO
Postal
Enviada por: **Elvira López Ortega, Burgos.**

GUARDIA CIVIL, FINALES DEL XIX
Enviada por: **Rafael Sánchez Sánchez, Burgos.**

LOS GIGANTONES
Postal
Enviada por: **Carmina Marcos, Burgos.**

MAESTRO CON SUS DISCIPULOS, 1922
Foto tomada en Los Barrios de Villadiego.
Enviada por: **Virgilio Martínez, Barrio de Castañares (Burgos).**

M.C.D. 2018

EMPLEADOS DEL MATADERO MUNICIPAL DE BURGOS, 1910
Enviada por: Celestino Delgado Ibáñez, Burgos.

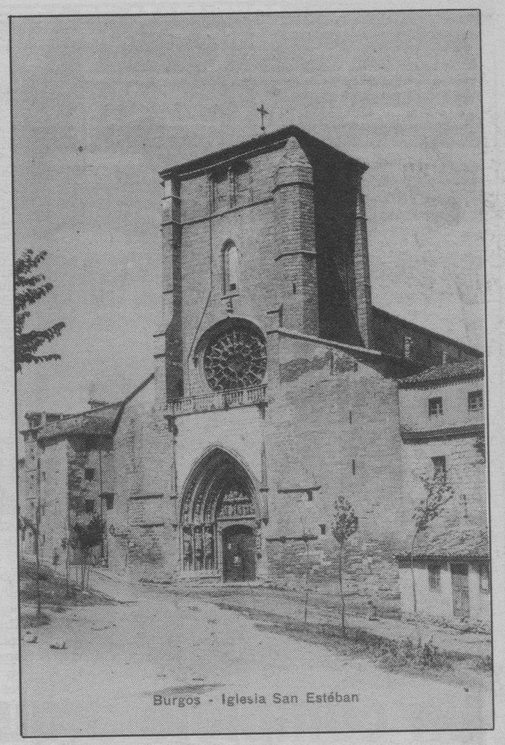

IGLESIA DE SAN ESTEBAN
Postal
Enviada por: **Carmen Marcos, Burgos.**

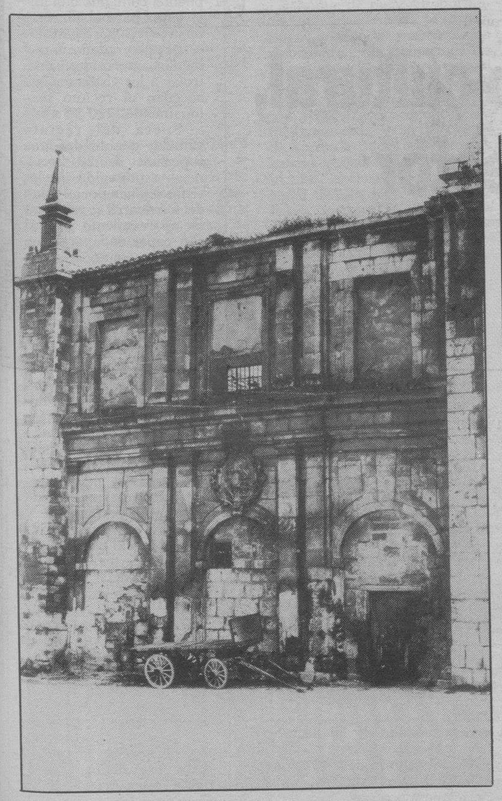

MONASTERIO DE SAN JUAN, 1943
Enviada por: **Juan Tárrega Pérez, Burgos.**

SOLDADOS EN EL HOSPITAL MILITAR, 1929
Entre ellos se distinguen a los farmacéuticos Amando Martínez y Aurelio Varea Corral, y el abogado Alberto Gil Carcedo (centro, sentado en el suelo)
Enviada por: **José María Ruiz Orcajo, Burgos.**

Bodas 93 !! con lupi foto lupi 215822
novios 93 !! en Burgos lupi

TURISMO E INVESTIGACION EN LA SIERRA DE ATAPUERCA

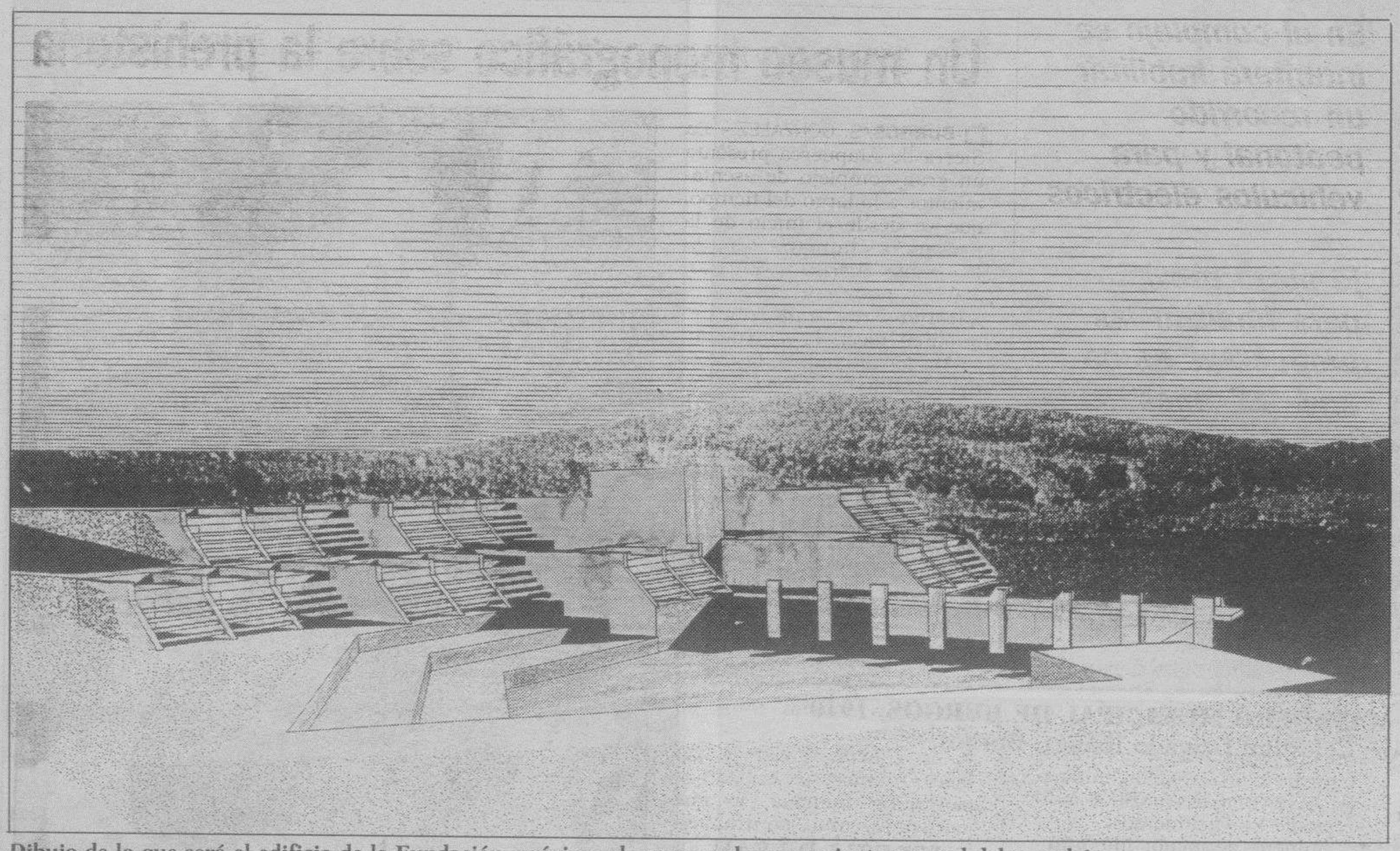

Dibujo de lo que será el edificio de la Fundación, próximo al acceso y al aparcamiento general del complejo.

Un complejo arqueológico-cultural, objetivo del Plan Director

La declaración definitiva de Bien de Interés Cultural, primordial para los yacimientos

Una Fundación y un centro de investigaciones, imprescindibles

SANTIAGO GONZALEZ
BURGOS

La presentación del Plan Director de Atapuerca ha abierto una amplia oferta de posibilidades para que la Sierra de Atapuerca se convierta en un gran complejo arqueológico-cultural, que combine la importancia a nivel mundial de los descubrimientos científicos con un desarrollo turístico racional.

Un completo estudio, realizado por la arqueóloga Ana Isabel Ortega y el arquitecto Félix Adrián, aborda todos los aspectos a tener en cuenta y todos los pasos que se deben dar para la conversión de la Sierra de Atapuerca en un gran complejo arqueológico cultural.

La creación de dos organismos, un Centro de Investigación y una Fundación, se considera imprescindible por parte de los redactores del Plan Director y de la Junta. Sin embargo, antes de cualquier intervención es necesario la declaración definitiva de Bien de Interés Cultural al conjunto de yacimientos de la Sierra de Atapuerca.

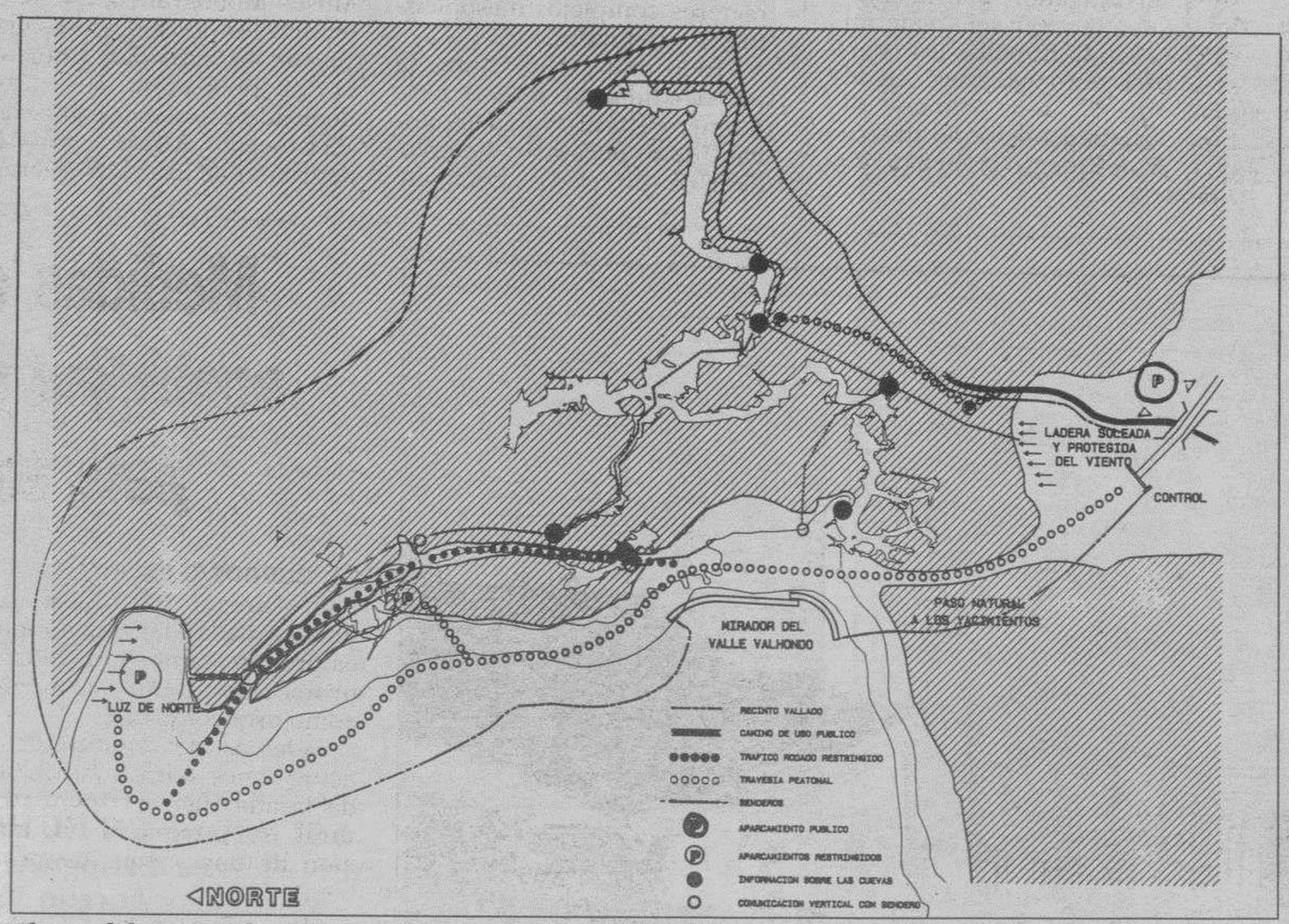

Plano del recorrido cultural que se podrá realizar dentro del recinto vallado de 20 hectáreas.

Respecto a la declaración de B.I.C., se propone añadir al expediente incoado en 1987 el conjunto Prehistórico-Histórico centrado en la localidad de Atapuerca, en donde destaca el fenómeno dolménico con una concentración de al menos tres túmulos y un posible menhir, la existencia de Hoyos prehistóricos y de una villa romana completan este conjunto, así como el hecho de desarrollarse en esta localidad la famosa «Batalla de Atapuerca», o presentar el trazado de un ramal lateral del camino jacobeo o el paso de una cañada real, que delimita por el Norte el área del B.I.C.

La declaración de Bien de Interés Cultural llevará consigo que todos los terrenos afectados pasen a uso de la Consejería de Cultura de la Junta. Una parte de la superficie pertenece al Ministerio de Defensa, que lo utiliza para Campo de Tiro y Maniobras, y la otra a particulares, aunque tras la concentración parcelaria que se está elaborando quedará como terreno municipal.

ACTUACIONES EN LA SIERRA

Tras la declaración, el Plan Director recoge una serie de medidas, ecológicas y arqueológicas, para proteger toda la zona. Asimismo se detallan una serie de actuaciones que se deben realizar para ubicar en los alrededores de los yacimientos todos los edificios e instalaciones necesarios para el complejo arqueológico cultural.

La instalación de los edificios de la Fundación y residencia se plantea en dos alternativas, según recoge el Plan Director, inclinándose por la que situaría el proyecto en la ladera de Cueva Mayor, próxima al acceso y al aparcamiento principal. De esta forma, se concentran las dependencias y la relación de infraestructuras, eliminando el exceso de tráfico por el resto del recinto.

Asimismo, el Plan Director propone acondicionar y recuperar la Cantera del Silo, parte de la Cueva del Silo y la plataforma situada en la campa del

Realizar la infraestructura necesaria y más adecuada

El Plan Director plantea una serie de intervenciones en diversos lugares existentes en la zona. Así, el puente del trazado del antiguo ferrocarril minero será rehabilitado para dar acceso al gran complejo cultural y arqueológico, como nudo de enlace entre el Camino del Alto y la vía férrea. Asimismo, se reparará el camino del Alto hasta el pueblo de Atapuerca, así como el enlace con la Cañada Real, con accesos al menhir y los dólmenes, situados en el punto de contacto con el Camino Jacobeo.

El edificio de control, estaría situado junto al puente, contando con una vivienda para el guarda y una barrera para permitir el acceso rodado a vehículos autorizados y controlar a los visitantes que accedan al recinto peatonalmente.

Fuera del recinto vallado, que tendrá una superficie de 20 hectáreas, y protegido de las vistas lejanas por el talud del ferrocarril se realizará un aparcamiento general con capacidad para cien vehículos o autocares.

Una vez en el interior, aún en la zona de entrada, se localizaría un vestíbulo general de información, tienda y servicios. Como dependencias cerradas, dentro del recinto vallado, se encontrarían la sede de la Fundación y el Centro de Investigación, debiendo utilizar sus espacios generales de circulación y vestíbulos como parte integrante de las zonas de exposición permanente y temporal.

El edificio debe contar con salas de trabajo públicas, y potenciar la investigación con otros centros.

De forma provisional, mientras se desarrolla el proyecto del Centro de Investigación, se localizará en Ibeas de Juarros un Centro de Interpretación que exponga la importancia de los yacimientos de la Sierra de Atapuerca. Esta exposición tendrá lugar este verano en la sede de la Asociación Cultural Amigos del Hombre Ibeas/Atapuerca (ACAHIA), donde se trasladará la muestra expuesta durante la Expo de Sevilla en el Pabellón de Castilla y León.

El Plan Director también contempla la posibilidad de ubicar un Centro de Interpretación o museo etnográfico en Atapuerca. Incluso se considera adecuado el edificio de la antigua Fragua, que aún conserva el matadero, el lavadero, el potro y la fragua.

M.C.D. 2018

TURISMO E INVESTIGACION EN LA SIERRA DE ATAPUERCA

valle de Valhondo como espacios abiertos y cerrados, aptos para la ubicación de un museo arqueológico permanente.

En el exterior del citado museo se situarían modelos que reconstruirán especies y ambientes recuperados en las excavaciones, mientras que los espacios interiores reproducirían la Sima de los Huesos y el «Gran Panel» de las Galerías del Silex, junto a réplicas de los hallazgos encontrados. En los espacios cerrados se situarían todos los usos complementarios a este tipo de recintos (tienda, servicios, salas de audiovisuales).

Los rellenos de Trinchera de Gran Dolina, Penal, Complejo de Galería y Sima del Elefante se acondicionarían para ubicar un Museo de Técnicas Arqueológicas, que divulgara la metodología utilizada en los yacimientos y en la elaboración de los resultados. Estas actividades compaginarían con las excavaciones, pudiendo observar los trabajos in situ.

Continuando con las intervenciones, el Plan Director propone disponer de una sala de reuniones y proyecciones audiovisuales, que complemente la información, en la Cueva del Compresor.

AREA DE DESCANSO

Asimismo, en el límite entre los términos municipales de Atapuerca e Ibeas de Juarros, existe un pequeño frente de cantera junto a Trinchera, en donde podría instalarse un área de descanso y servicios.

Otro de los propósitos del Plan Director es que la parte inferior de Trinchera tendrá un acondicionamiento continuo y suficiente para un recorrido peatonal y posibles vehículos eléctricos, que refleje el trazado original del ferrocarril, desde la entrada al complejo hasta su salida por el sector de la Cantera de las Torcas.

En la zona próxima a la Campa del Silo, al inicio de la trinchera, se puede situar un área referencial del ferrocarril minero, como elemento importante de la intervención humana en la sierra y descubridor indirecto de los yacimientos.

Aunque de menor importancia que el general, se deben situar zonas de aparcamiento restringido en la Cantera de las Torcas, en el espacio previo al camino que atraviesa perpendicularmente la trinchera, que sólo requiere un pequeño acondicionamiento, y en la campa de acceso a Cueva Mayor, para acceso rodados de 3 ó 4 vehículos, exclusivo para el personal investigador, con la finalidad de recoger el material extraído en la Sima de los Huesos. Todo esto se prevé en el plazo de 12 años, aunque al final todo dependerá del dinero que se destine a la Sierra de Atapuerca.

En el complejo se intentará habilitar un recorrido peatonal y para vehículos eléctricos

El plazo previsto para finalizar las propuestas es de unos 12 años

Un museo monográfico sobre la prehistoria

□ **BURGOS**/S. GONZALEZ.- La Sierra de Atapuerca presenta un gran complejo de asentamientos a lo largo del tiempo, que va desde el inicio de la presencia humana en la Península Ibérica y Europa, con los ricos rellenos paleokársticos de importancia mundial hasta la actualidad.

Destacan también las fases del Neolítico y Bronce como un importante y completo hábitat, en el que se conserva intacto un Santuario y un sector de enterramientos, que parece constituirse en un centro de irradiación y recepción de modas.

En Trinchera Dolina se documenta la secuencia estratigráfica completa del período que abarca desde hace 730.000 años hasta 120.000, hecho solamente comparable con el yacimiento chino de Zhokudien.

En Galería se han descubierto numerosos suelos de ocupación humana, lo que evidencia una continuada intervención, y la Sima de los Huesos destaca por la recuperación de restos óseos de unos 26 individuos, entre los que resaltan los tres cráneos de la campaña del 92, cuyas características anatómicas revelan nuevos datos a la línea evolutiva del hombre, captando la atención científica internacional. Estos elementos forman uno de los mejores complejos mesopleistocenos del mundo.

Todo ello deja clara la potencialidad de la Sierra de Atapuerca y el Plan Director considera necesaria la creación de un rico y completo Museo Monográfico, que contendría los dos momentos claves de la actividad humana en la prehistoria. Un área dedicada a los momentos del Pleistoceno Medio, con la aparición de los primeros restos humanos de la Península y su actividad social, así como la muestra del conjunto faunístico y paisajístico que existía en la sierra. El otro área estaría centrada en las fases de la Prehistoria Reciente.

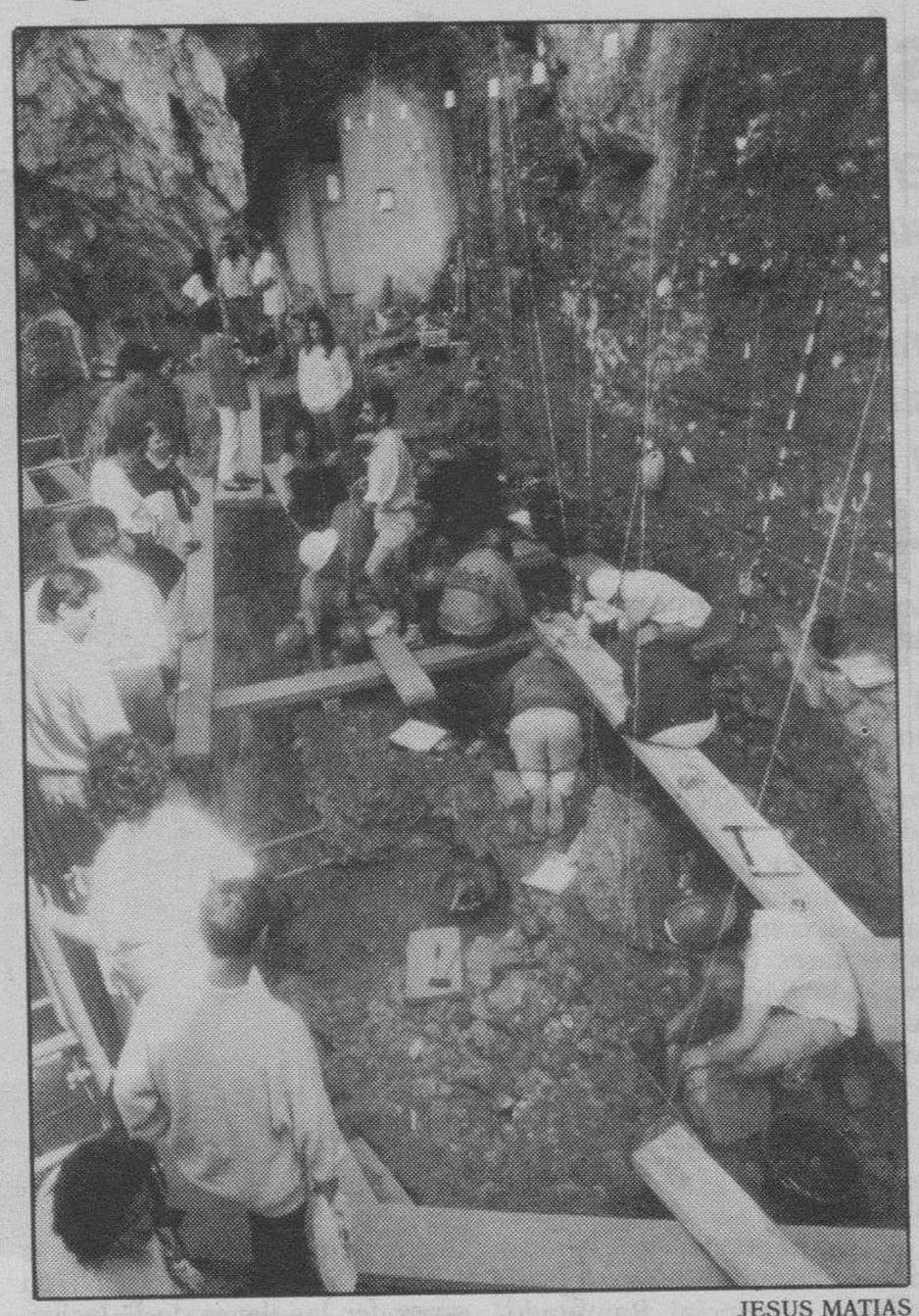

JESUS MATIAS

La importancia de Atapuerca exige un museo monográfico.

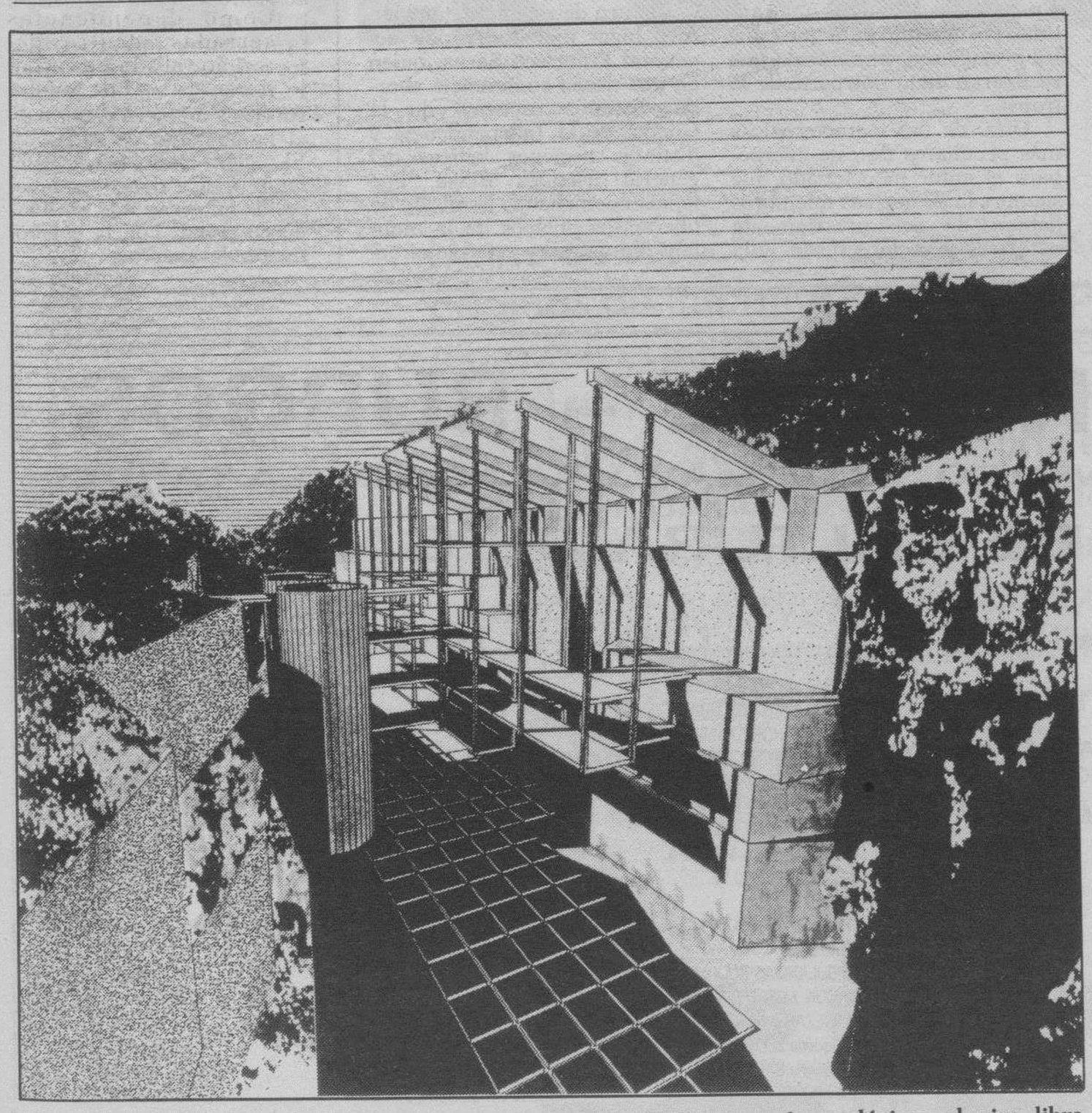

Dibujo de lo que pretende ser un novedoso Museo de Técnicas Arqueológicas al aire libre.

Medidas de protección ecológica y arqueológica para toda la zona

□ **BURGOS**/S. GONZALEZ.- El Plan Director sobre los yacimientos de la Sierra de Atapuerca propone también medidas de protección, tanto ecológicas como arqueológicas.

Además del control de las actuaciones sobre toda la zona declarada Bien de Interés Cultural, se propone la delimitación de unas zonas de protección especial.

Por ello, el Plan incluye la petición de la tramitación urgente para que dichas zonas, que ahora son de Uso Exclusivo Militar, pasen al Ministerio de Cultura o a la Junta.

Asimismo, se ha señalado un área arqueológica que incluye Trinchera y el Sistema de Cueva Mayor, que deberá estar vallada para proteger el conjunto prehistórico y restringir su uso a trabajos científicos.

El sector de máxima protección es incompatible con cualquier otro uso no descrito por el Plan Director, proponiendo un control de accesos y un vallado del recinto, en el que se encuentra la Trinchera y Cueva Mayor. Este vallado controlaría los accesos, por un sólo camino, situado tras el paso por el puentecito del antiguo ferrocarril.

En la actualidad es urgente la colocación de una cubierta para proteger de la erosión a Gran Dolina. Próximas cubiertas deberán instalarse en Penal, Tres Simas y Sima del Elefante.

Los directores del equipo de excavación, preocupados por la inseguridad de la falta de un guarda, piden que se refuerce el cierre de Cueva Mayor, en concreto en el ramal tradicional que da acceso a la Galería del Silo y a la Sima de los Huesos.

Para que todas las medidas de protección sean eficaces, el Plan Director recoge la conveniencia de contar al menos con un guarda que efectúe rondas y controles en los accesos al recinto. Sería recomendable estudiar la instalación de un sistema de detección electrónica sobre las entradas a cavidades y rellenos, así como al interior del recinto vallado.

Por otro lado, dentro de las medidas ecológicas destaca la propuesta de un estudio que determine las intervenciones imprescindibles para la regeneración, cuidado y recuperación de los ecosistemas existentes, los casi inexistentes robles melojar y la vegetación de monte bajo, «carrascal».

M.C.D. 2018

■ ESPINOSA DE LOS MONTEROS

Sánchez-Moreno: «Los monteros siguen siendo un ejemplo de fidelidad y servicio»

El escritor presentó su libro sobre esta milenaria institución y su vinculación a la Corona

EMILIO GONZALEZ TERAN
ESPINOSA DE LOS MONTEROS

☐ Los monteros de Espinosa son un ejemplo de fidelidad y servicio, que, sin abandonar su sencillez vieron crecer su dignidad en la Corte y aumentar la sofisticación de sus ordenanzas de funcionamiento, contemplando la compleja casuística de los avatares del reino, explicó Fernando Sánchez Moreno del Moral, en la presentación de su libro sobre esta institución.

El acto de presentación, que se celebró en el Ayuntamiento de Espinosa, estuvo presidido por el alcalde, Javier Peña, quien estuvo acompañado por el parlamentario y regidor medinés, Antonio Serna, y el diputado provincial Raimundo Ruiz, alcalde de la Merindad de Valdivielso.

Asimismo estuvieron presentes los tenientes generales Miguel Iñíguez del Moral y Juan Castellanos Gómez así como la alcaldesa de Villarcayo, Mercedes Alzola, y otras autoridades y representaciones.

En la presentación de libro, editado por la Diputación Provincial, Fernando Sánchez Moreno señaló que esta obra era una contribución al estudio de esta milenaria institución, ligada a esta villa burgalesa. El escritor recordó que, además de otras misiones secundarias, la labor fundamental de los monteros era «responsabilizarse de la seguridad del Rey y, en algunas épocas, de otras personas de la familia real, durante las horas nocturnas y mantenían en su poder las llaves de Palacio». «Era su obligación –comentó– inspeccionar si alguien permanecía dentro de él una vez cerradas las puertas, debiendo quedar exclusivamente los guardas de palacio y la cámara real».

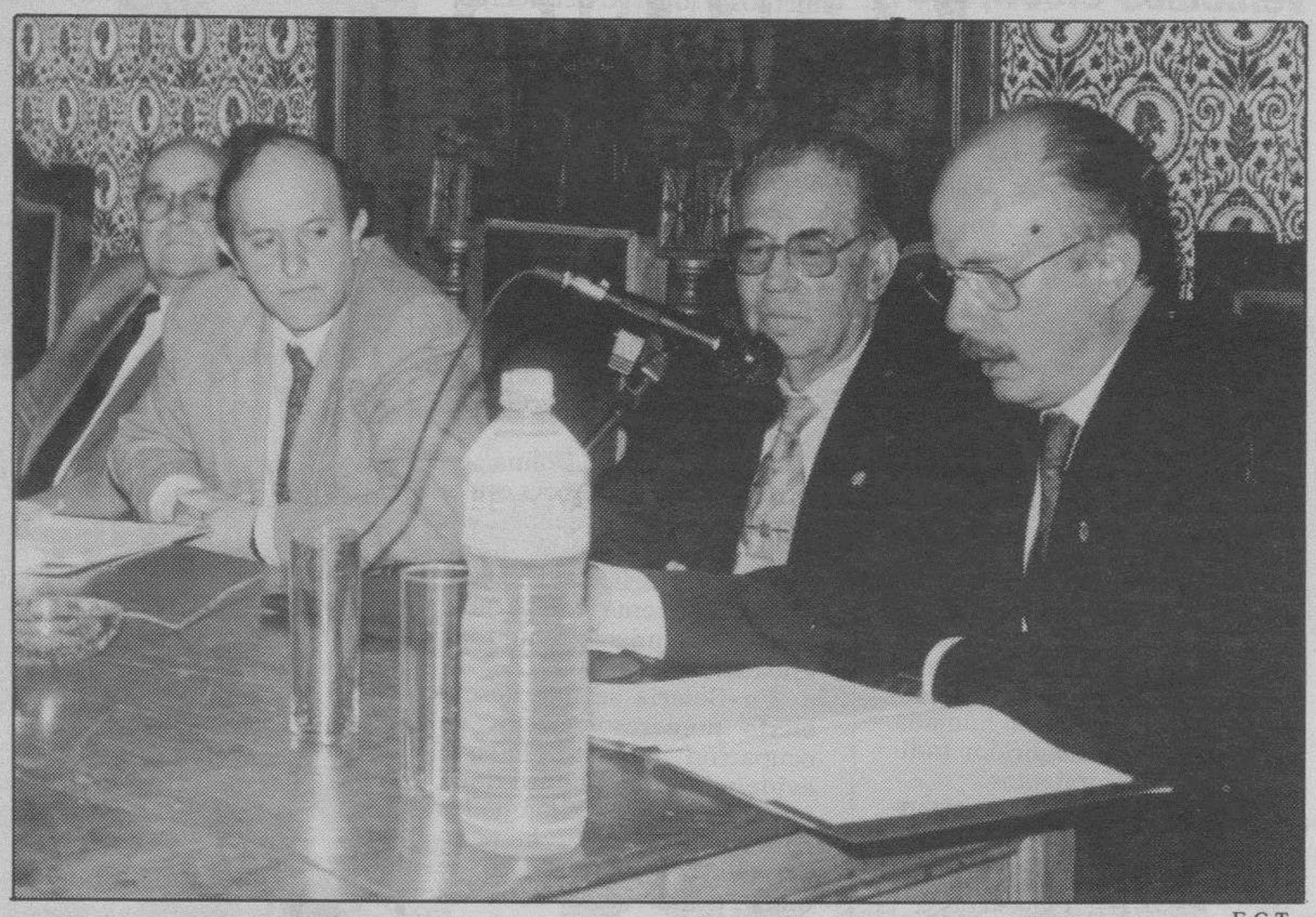

E.G.T.

Un momento de la presentación del libro «Los leales monteros de Espinosa», en el Ayuntamiento.

Sánchez Moreno se refirió ampliamente a las funciones y servicios de este Cuerpo, que hoy da nombre a una de la compañías de la Guardia Real, para destacar la entrega y lealtad que siempre distinguió a sus miembros.

PRIVILEGIOS

A los monteros, como colectividad, continuó el conferenciante, se les otorgaron dos privilegios. El primero, llamado de mures, se lo concedió Alfonso X «El Sabio», como ejecutor de la voluntad de su padre don Fernando, a raíz de la conquista de Sevilla y consistía «en la propiedad de cuatro aranzadas de tierra de olivar en el indicado término andaluz».

Segundo, para Sánchez-Moreno es de una gran originalidad y consistía en el hecho de que cuando el Rey entrase en un lugar donde hubiera habitantes judíos, «estos tenían la obligación de salir a recibirle y pagar a los Monteros una cantidad por familia, para que éstos les protegiesen, impidiendo que recibieran daño por parte de la tropa».

Otra de las características más peculiares de este cuerpo, para el autor mencionado, fue siempre la de que sus miembros habían de ser precisamente naturales y vecinos de la Villa de Espinosa. Esto es algo, continuó el conferenciante, «que les proporciona una personalidad especial».

Según contó Sánchez Moreno la mayor alegría de los monteros consistía «en servir más y mejor». «No perdían ocasión para solicitar que su trabajo fuese aumentado. Esto es algo que en nuestra época materializada, regida por horarios, estatutos y reivindicaciones, resulta difícil de asimilar», comentó.

Dentro de este acto, también tuvo lugar una disertación del general Francisco Serna, quien en una densa conferencia abordó distintos aspectos de la Guerra de la Independencia y distintas acciones bélicas del general irlandés Blake, que tenía encomendada la misión de liberar los pueblos de la montaña burgalesa y esta comarca.

■ BREVES

Emilio González será homenajeado en Miñón

☐ **MEDINA**/E.G.T.–Emilio González, un centenario residente en el pueblo de Miñón, será objeto hoy, domingo, de un homenaje que le tributarán el Ayuntamiento medinés, la Diputación y la Junta Administrativa de esta entidad menor local.

Los actos festeros organizados se iniciarán a las once y media de la mañana con un pasacalles a cargo de varios dulzaineros. A las doce, en la iglesia de Santa Eulalia, en Miñón, se celebrará una misa, oficiada por el párroco titular, Pedro Fernández. A la una de la tarde se tributará al centenario un homenaje institucional y popular. Posteriormente se servirá un vino de honor.

Donación de sangre en Medina de Pomar

☐ **MEDINA**/E.G.T.–Un equipo de la Hermandad de Donantes de Sangre de la Seguridad Social, se desplazará hoy, domingo, a Medina de Pomar para realizar extracciones. Los voluntarios que quieran donar sangre podrán acudir de las diez de la mañana a la una de la tarde al Centro de Salud. Los donantes que realicen por primera vez donaciones deberán ir provistos del DNI.

Agradecimiento del Ayuntamiento de Alcocero

☐ **BURGOS.**–El Ayuntamiento de Alcocero de Mola, en un escrito remitido ayer, muestra su agradecimiento al capitán general de la Región Pirenaica Occidental, a los mandos y soldados de la Unidad de Ingenieros, por los amplios trabajos de mejora realizados en los caminos rurales y limpieza general en el monumento de Alcocero. El regidor, Jesús María Estefanía, indica que estas labores no hubieran sido posibles de no contar con la colaboración del Ejército.

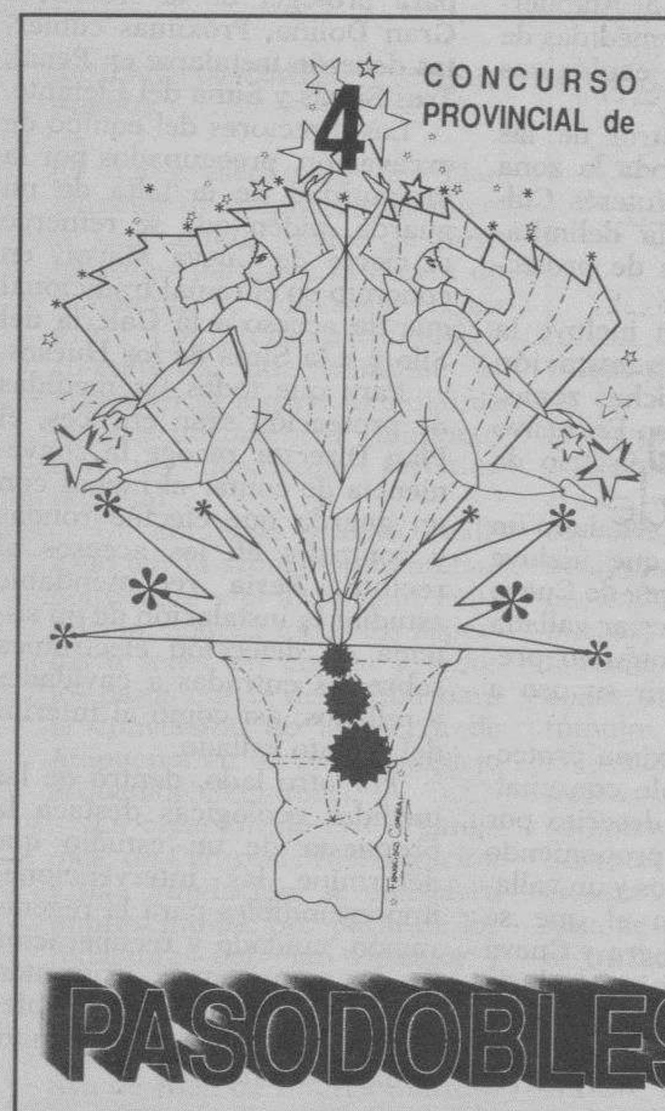

GRAN FINAL – BURGOS

HOY, DOMINGO, 23 DE MAYO, A LAS 5 DE LA TARDE

CASA DE CULTURA DE GAMONAL

- BAILE DE LAS PAREJAS FINALISTAS
- ACTUACIONES
- DESFILE DE MODA (MAYORES 60 AÑOS)
- ENTREGA DE PREMIOS
- FIN DE FIESTA

COLABORAN

EXCMO. AYTO. BURGOS
EXCMO. AYTO. BELORADO
CAJA de AHORROS MUNICIPAL BURGOS
CAJA de AHORROS CIRCULO CATOLICO BELORADO
Hogar 3.ª Edad INSERSO MIRANDA
CAFE ESPAÑA
FLORISTERIA CASTILLA
FLORES BEYDOL MIRANDA
RADIO TAXI 48 10 10
TUNA O. P.
CHAPERO REGALOS
ARROYO BUS
AMBULANCIAS RODRIGO
RINCON 2 CESTERIA
CERVEZAS SAN MIGUEL
Peluquería ELENA
Peluquería BARNEY
SUPERCONFEX
VIAJES HALCON
Novias DÉSIRÉE
ALEX SPORT
FUNDACION Sonsoles Ballvé
EXCMA. DIPUTACION BURGOS
EXCMO. AYTO. BRIVIESCA
CAJA de AHORROS CIRCULO CATOLICO BURGOS
CAJA de AHORROS CIRCULO CATOLICO BRIVIESCA
DISCOTECA JARDIN
CENTRO HOGAR MUEBLES
HOGAR Y PLANTAS BRIVIESCA
ESCUELA TURISMO BURGOS
CAFETERIA AVENIDA / EL BUEN YANTAR
JAVIER
RESTAURANTE LA POSADA
MURO
GALERIAS
MATUTANO
LA CASERA
Boutique MILADY
Boutique MARGARITA
NACHO MARTIN

M.C.D. 2018

ANUARIO 1993 DB

TODO LO QUE QUIERA SABER O RECORDAR

Diario de Burgos pone a su disposición más 270 páginas de información. Todas las noticias que marcaron el pulso de la actualidad en Burgos, Castilla y León, España y en el Mundo, recogidas en un volumen que no debe faltar en su biblioteca. Con más de 100 páginas de estadísticas, con todas las cifras de Burgos, con artículos que analizan lo que sucedió, lo que sucede y lo que sucederá. El primer Anuario de Diario de Burgos ya está en la calle. Si quiere saberlo todo, no desaproveche su oportunidad. Por sólo 750 pesetas lo encontrará en el kiosko más cercano.

Diario de Burgos

M.C.D. 2018

■ QUINTANAR DE LA SIERRA

Los municipios piden más participación en la gestión forestal

El Congreso del Bosque Comunal será clausurado por Jambrina en Vinuesa

□ **QUINTANAR.**–Alcaldes y representantes municipales, así como especialistas en el bosque comunal, insistieron en la necesidad de que los ayuntamientos tengan una mayor presencia en la gestión de los recurso forestales y en la elaboración de las políticas para el futuro del monte.

La segunda jornada del Congreso del Bosque Comunal Español, cuyas sesiones de trabajo se desarrollaron en el salón municipal de Quintanar de la Sierra, sirvió para debatir la gestión de estos montes, pertenecientes a las Corporaciones locales y a sus vecinos como colectividad.

Valentín Merino y Pedro Gil Abad en sus intervenciones expusieron la importancia actual de los aprovechamientos forestales en la comarca pinariega. En este sentido, ambos insistieron en la necesidad de actualización y adecuación de la normativa de las ordenanzas municipales que regulan los aprovechamientos forestales de los montes comunales.

Hicieron hincapié en la necesidad de fomentar el asociacionismo vecinal para posibilitar la creación de empresas que permitan comercializar y transformar la madera en los municipios. Esta fórmula y otras fórmulas permitiría la creación de empleo y de riqueza.

Por otro lado, Alberto Gómez Barahona abordó las nuevas competencias municipales ante el nuevo ordenamiento jurídico español. Este especialista aseguró que la Ley de Bases de Régimen Local otorga a los Ayuntamientos competencias claras para intervenir en la gestión de los montes comunales.

Por otro lado, diversos alcaldes, que participaron en las sesiones, señalaron la necesidad de que la Ley de Espacios Naturales, que ha elaborado la Comunidad autónoma, contemple una mayor presencia municipal en la realización de los planes de aprovechamiento forestal de los montes.

DEFENSA

Por su parte, Alfred Pfalzgraf, presidente de la Federación Europea de Ayuntamientos Forestales, expuso el contenido de la Carta del Bosque Comunal en Francia, que ha servido como modelo para otros países.

Pfalzgraf, que reiteró su apoyo a la creación de una Federación Española de Municipios Forestales, insistió en que es necesario crear plataformas que permitan la defensa del bosque comunal ante las Administraciones nacionales y regionales así como frente a la instancias comunitarias.

«Es preciso», declaró, «que los Ayuntamientos forestales se unan porque los problemas de los bosques comunales no son los mismos que los de los privados.

Hay cuestiones específicas, como el papel social de los montes, las ayudas y los planes de futuro que requieren respuestas concretas para evitar que el bosque comunal desaparezca».

El Congreso del Bosque Comunal Español será clausurado hoy en Vinuesa por el consejero de Medio Ambiente de la Junta de Castilla y León, Francisco Jambrina.

En las sesiones de trabajo, que se desarrollarán en el Ayuntamiento de la localidad soriana, se estudiarán temas relacionados con las Administraciones y políticas forestales, con intervenciones de Miguel Pérez Turrado, D.E. Rojas y Sabino Larrea.

Asimismo, alcaldes y representantes de los municipios que han acudido al congreso estudiarán el protocolo de la creación de la Federación Española de Municipios Forestales.

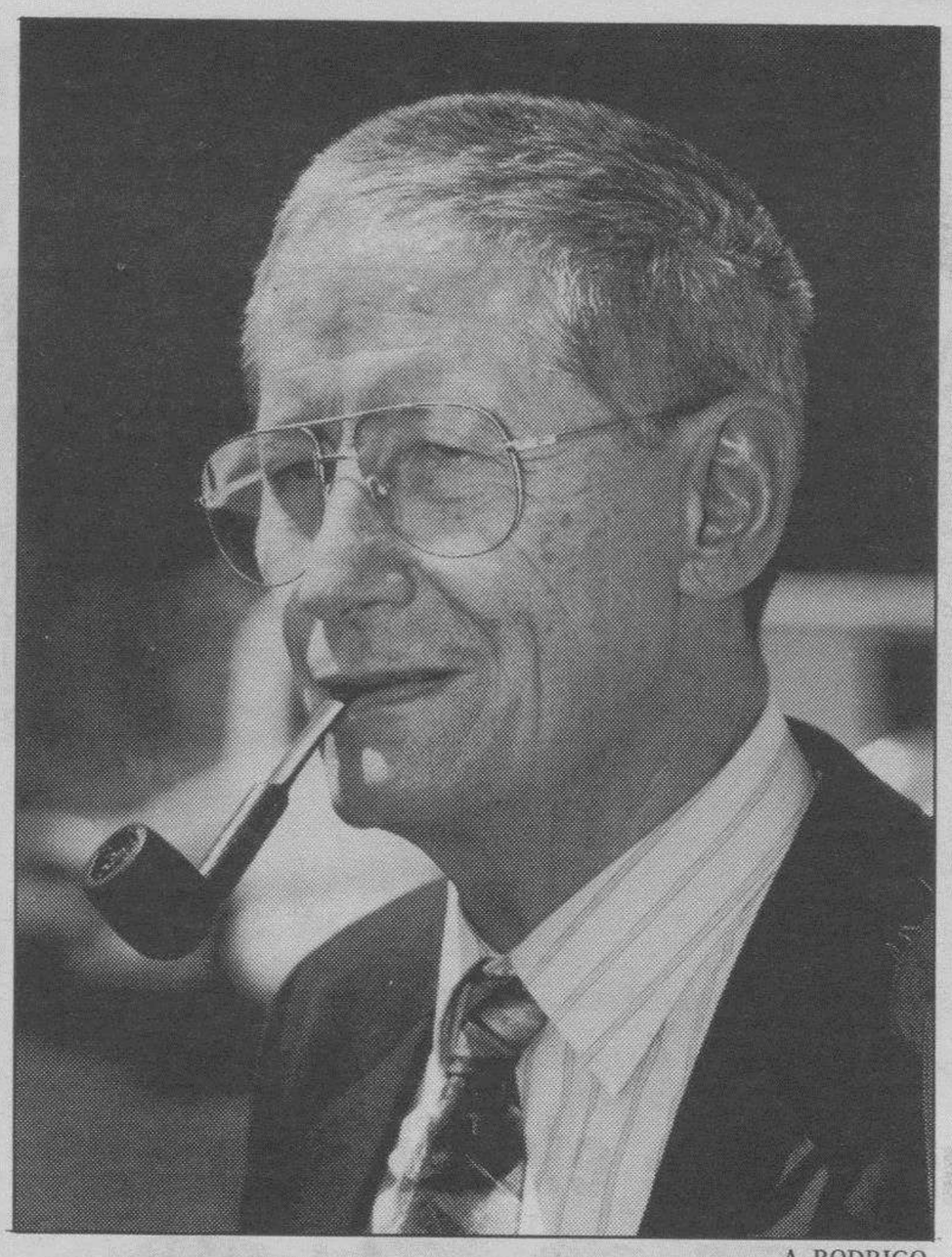

A. RODRIGO

Alfred Pfalzgraf, presidente de la Federación Europea.

■ VALLE DE MENA

La zona sur del municipio recibe ya las cadenas privadas

□ **VILLASANA**/E. NAVA.– Desde el pasado fin de semana se puede ver en la zona sur del Valle de Mena, que abarca el cuarenta por ciento del municipio, las tres cadenas privadas de televisión.

Precisamente esta es la razón por la que el Ayuntamiento del Valle de Mena, según manifestó Armando Robredo, desistió de la participación, conjuntamente con la Corporación municipal de Balmaseda, que corrió con el coste de la instalación de un repetidor en el monte «La Garbea». El municipio menés se beneficiará de la señal de esta estación repetidora.

Por otro lado, como consecuencia de alguna avería técnica, no se pueden captar en el Valle de Mena el programa nacional y regional de TVE, que emite a través del repetidor ubicado en el Pico de «El Fraile». Las imágenes, según se informó, se reciben a través de Sollube, que emite para el País Vasco.

SEMANA CULTURAL

La Semana Cultural, organizada con motivo del Año Europeo de las Personas Mayores, ha resultado un éxito. La programación se inició el pasado lunes, con una conferencia del médico y diputado provincial Marcos Reoyo, que en una distendida charla ante un numeroso auditorio disertó sobre las diferencias generacionales.

PUBLICIDAD POLITICA EN

Diario de Burgos

«Diario de Burgos», durante el desarrollo del período electoral y al igual que en campañas políticas anteriores, se atendrá, en relación con las elecciones generales, a las siguientes normas:

1.ª *Todo texto publicitario de contenido político será siempre identificado con las palabras «Publicidad política».*

2.ª *No se admitirán anuncios que contengan conceptos injuriosos contra los partidos o las instituciones. Se rechazarán, asimismo, cuantos hagan apología de la violencia o promuevan acciones contrarias al orden constitucional.*

3.ª *Será rechazada toda orden de publicidad política que no sea cursada por una agencia reconocida y solvente. Las órdenes cursadas directamente al diario deberán ser abonadas en fecha anterior a la de la primera inserción.*

4.ª **«Diario de Burgos»** *no se identifica con el contenido de ningún texto político publicitario.*

yucay,s.l.

FABRICACION PROPIA

ARMARIOS EMPOTRADOS

- Revestido y Distribución de Interiores.
- Frentes de Puertas para Armarios.
- Habitaciones Estudio
- Librerías y Muebles Auxiliares

EXPOSICION Y VENTA:
C/. VITORIA, 53 BIS

Teléfono 26 65 21 (09004)-BURGOS

Junta de Castilla y León

Servicio Territorial de Economía
BURGOS

ANUNCIO

A tenor de lo dispuesto en el artículo 16 del Reglamento de la Ley 10/66 de 18 de Marzo, se publica la relación de interesados bienes y derechos afectados por el expediente expropiatorio del epígrafe. Cualquier persona, en el plazo de quince días contados desde el siguiente a la publicación, podrá aportar por escrito los datos oportunos para rectificar posibles errores en la relación que se indica, así como formular las alegaciones procedentes por razón de lo dispuesto en los artículos 25 y 26 del citado Reglamento.

LINEA AEREA DE BAJA TENSION EN EL SECTOR LOS PRADOS DE CARDEÑADIJO (BURGOS)
TERMINO MUNICIPAL: CARDEÑADIJO (Burgos)

Parcela nº	Propietario	Paraje	Linderos	Afección
1	Angeles Talamillo Martínez Defensores de Oviedo , 3, 2º 09002 BURGOS	Los Prados	Ant. Línea actual Post.J.M. de la Hera	21 m de vuelo y 0,38 m2 del apoyo nº 1
2	José María de la Hera Julio Sáez de la Hoya nº 1 09005BURGOS	Los Prados	Ant. A. Talamillo Post. F. de la Serna	26 m de vuelo
3	Fernando de la Serna Meaón Los Prados 09193 CARDEÑADIJO	Los Prados	Ant. J.M. de la Hera Post. G. Santamaría	46 m de vuelo y 0,38 m2 del apoyo nº 2

Burgos, 19 de Mayo de 1.993

El Jefe del Servicio,

Emilio Izquierdo Jiménez

M.C.D. 2018

MONTEJO

Las autoridades se interesaron por el proyecto de recuperación del patio de armas del castillo.

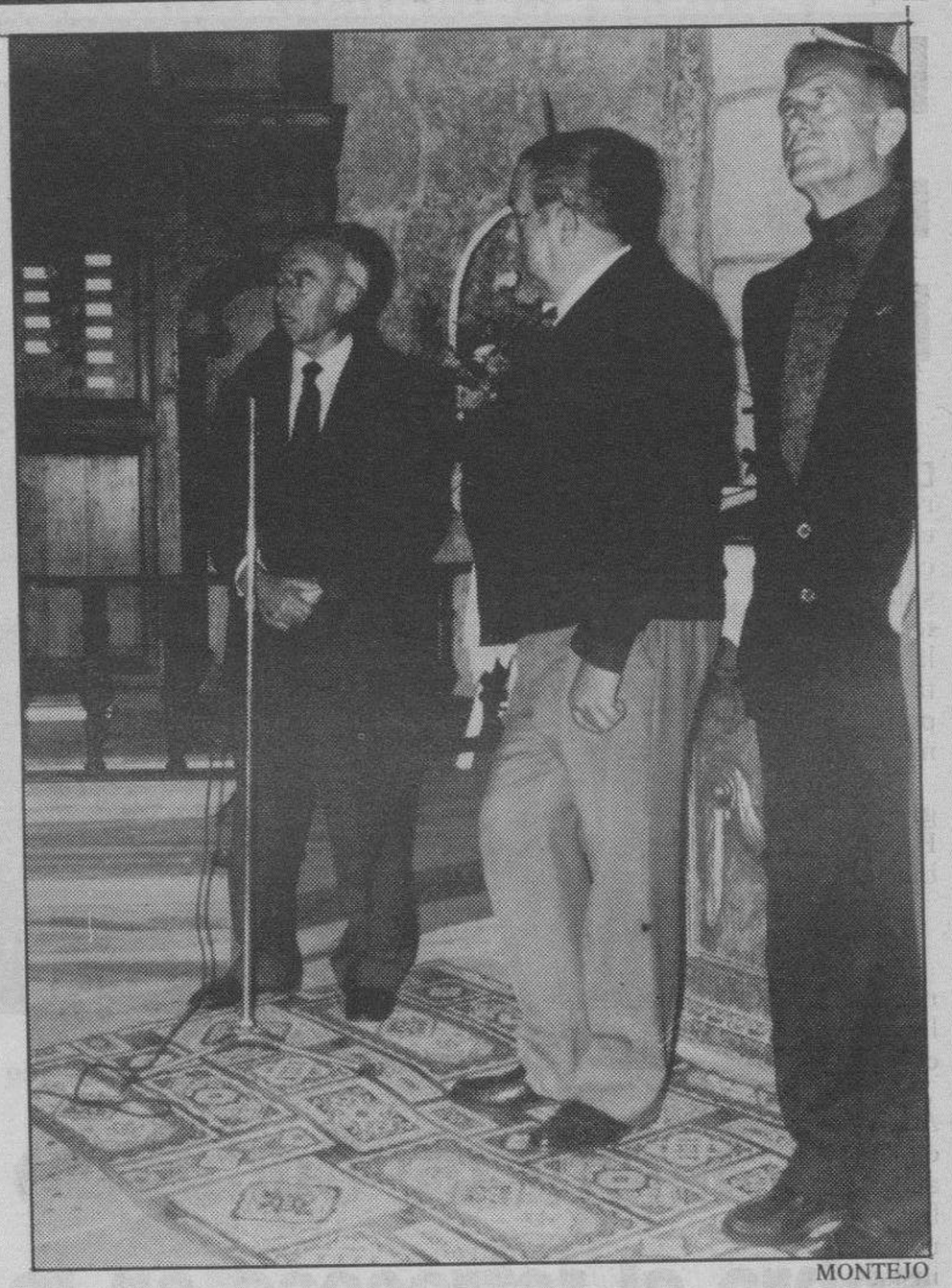

MONTEJO

Asistieron directivos de Nuclenor, patrocinador de la restauración.

Zapatero: «urge que el CEDES haga el estudio de las casas colgantes»

El consejero de Cultura y el de Presidencia visitaron varios lugares de la histórica ciudad

F. TRESPADERNE
FRIAS

☐ «Las casas colgantes de Frías se encuentran en una situación que requiere una actuación urgente», manifestó el consejero de Cultura, Emilio Zapatero, en su primera visita a la ciudad, donde acompañado del consejero de Presidencia, César Huidobro, delegado territorial de la Junta, Galo Barahona, diputados provinciales y alcaldes de la zona, asistió a la inauguración del órgano de la iglesia de San Vicente.

Emilio Zapatero indicó que parecía que el CEDES, empresa pública dependiente del Ministerio de Obras Públicas encargada de realizar los estudios, «no tiene demasiada prisa en venir y lo que hay que hacer, se lo transmitiré al consejero de Fomento, es urgir al CEDES para que venga inmediatamente a hacer esos estudios de la roca que permitan poner remedio a esa situación».

El consejero de Cultura manifestó que una vez conseguida la consolidación de la roca, en la que se cimentan las casas colgantes, será el momento de ayudar a los propietarios desde la consejería de Cultura y Turismo. «Esas ayudas se realizarán mediante unas líneas especiales de crédito, que llegan hasta el 35%, a fondo perdido, del presupuesto de la obra», apuntó.

EXPANSION DEL CAMPING

Emilio Zapatero y César Huidobro, acompañados del alcalde de Frías, Víctor González, y del resto de autoridades inciaron su recorrido con una visita al camping, monasterio de Santa María Vadillo, Casa de Cultura, iglesia de San Vicente –donde asistieron al concierto inaugural del órgano restaurado– para terminar en el castillo.

En su visita al camping Zapatero se interesó por el sistema de funcionamiento del mismo y las necesidades de esta actividad turística, que funciona todo el año. «Necesita sin duda una expansión, sobre todo en la época de verano, y yo me he comprometido a estudiar la forma de ayudar a esa expansión», manifestó.

El consejero, tras recorrer las calles de la ciudad y algunos de sus monumentos indicó que, «Frías, no cabe duda, es uno de los florones de la Comunidad, por su entorno físico, que es una hermosura, y también por todos sus monumentos históricos, cada una de las casas de Frías realmente es un monumento, un elemento imprescindible del patrimonio artístico y cultural de Castilla y León».

RESTAURACIONES PENDIENTES

Los miembros de la Asociación Amigos de Frías y el alcalde, Víctor González, plantearon al consejero de Cultura la posibilidad de acometer la restauración de la iglesia de San Vicente y la cubierta de una parte del patio de armas del castillo. A este respecto Zapatero indicó que los presupuestos de la Junta, para restauración, son bajos y que es preciso establecer un orden de prioridades. «Me gustaría poder remediar lo de la torre de la iglesia de Frías, que desmerece con el resto de la iglesia y de la ciudad», indicó.

El alcalde de Frías se mostró satisfecho con el compromiso, de Emilio Zapatero, de trasladar una de las tablas policromadas, de la iglesia de San Vicente, a Simancas para su restauración y agradeció a la Asociación Amigos de Frías el empeño puesto en la restauración del órgano.

Por su parte José Antonio Plaza, presidente de la Asociación Amigos de Frías, tras el concierto de órgano –al que asistió numeroso público– agradeció la presencia de Federico del Pozo y de Javier Olaso, directivos de Nuclenor. «Han sido los que han patrocinado la restauración completa del órgano». Plaza dijo que una de los primeros objetivos es recuperar el pórtico románico de la iglesia y la torre, para lo que esperan contar con la ayuda de empresas privadas y de las instituciones. Los siguientes pasos serán el castillo y el monasterio de Santa María Vadillo.

MONTEJO

Las autoridades y numeroso público, presentes en el primer concierto del órgano tras ser restaurado.

Partido Judicial, carreteras y comarca

☐ **FRIAS**/F. T.– César Huidobro, consejero de Presidencia, manifestó sobre la intención del Ayuntamiento de Frías de incorporarse al Partido Judicial de Briviesca que no era difícil de hacer. «Este cambio no modificaría en nada las vinculaciones con una u otra zona, pero tampoco hay que olvidar que Frías vive con el norte de España, vive del y con el País Vasco y eso hay que formentarlo».

Huidobro también recordó la necesidad de arreglar la carretera que comunica esta zona, por el Portillo de Busto, con La Bureba y hacia Burgos. «Es algo que están esperando todos los vecinos, es una de las grandes aspiraciones de esta zona», apuntó.

Sobre la posibilidad de trasladar a La Bureba el reconocimiento que se ha realizado con El Bierzo, Huidobro indicó que no es bueno extenderlo, porque no hay una comarca de las características de las de El Bierzo. «Desde nuestro punto de vista y en este momento no habrá un reconocimiento de la comarca como institución, pensamos que no es la solución. Sería poner otra institución intermedia y ya tenemos muchas». No obstante indicó que como entidad natural es algo a tener en cuenta y fomentar.

M.C.D. 2018

DB

El sector industrial empleó en Miranda durante el año pasado a un total de 3.504 personas.

DB

El sector de la construcción empleó a 865 trabajadores en 1992.

La Cámara de Comercio advierte sobre el retroceso en la industria

La nueva memoria recoge también un ligero aumento en la cifra de trabajadores durante 1992

JESUS BUSTAMANTE
MIRANDA DE EBRO

☐ Durante 1992 el empleo creció en la ciudad. La memoria de la Cámara Oficial de Comercio e Industria de Miranda corespondiente al pasado año subraya que el trabajo experimentó un ligero aumento respecto a 1991. Según este estudio, en Miranda trabajaba a fecha de 31 de diciembre un total de 8.988 personas, mientras que un año antes esa cifra se elevaba a 8.975 trabajadores. Este balance está elaborado con información procedente del Instituto Nacional de Seguridad Social, y se completa con una encuesta realizada por la Cámara mirandesa.

La memoria elaborada por este organismo, que afirma que este incremento del empleo es «el primer dato que llama la atención», señala que la evolución del empleo no resulta uniforme en todos los sectores. Sin embargo, las variaciones que registra el empleo en los distintos sectores respecto a 1991 son mínimas.

En este sentido, el sector Servicios continúa siendo el principal generador de empleo en Miranda. Este sector daba trabajo en 1992 al 40,95 por ciento de los trabajadores mirandeses. Este porcentaje supone que 3.681 trabajadores estaban empleados en 377 empresas de servicios. Pese a todo, este sector ha experimentado un ligero retroceso de los puestos de trabajo; durante 1991 un total de 3.690 personas estaban empleadas en 364 empresas, porcentaje que suponía el 41,11 por ciento del empleo local.

Pero no es éste el único sector que ha experimentado una disminución del empleo. El sector industrial continúa siendo en Miranda la segunda fuente de ingresos, inmediatamente después del sector de los servicios, con un 38,99 por ciento del empleo de la ciudad.

Según la memoria de la Cámara de Comercio, en 1992 un total de 3.504 personas estaban trabajando en las distintas ramas de la industria, cuando un año antes se elevaba a 3.599 la cifra de empleados de este sector. Este descenso en casi un centenar de personas ha sido asimilado por el incremento que han experimentado en este mismo período los otros dos sectores productivos: comercio y construcción.

El incremento porcentual más alto lo ha experimentado el comercio, que ha empleado en la ciudad al 10,19 por ciento de los trabajadores mirandeses durante el año pasado, porcentaje que lo sitúa como tercer sector productivo de la localidad. Un total de 916 personas trabajaban durante el último año en actividades comerciales, cuando en 1991 esa cifra ascendía sólo a 838 trabajadores. El incremento de comercios, sin embargo, ha sido mínimo. En 1992 las empresas ubicadas en Miranda dedicadas a actividades comerciales eran 256, mientras que un año antes esta cifra ascendía a 254.

AUMENTA LA CONSTRUCCION

En el ránking de empleo local, el sector de la construcción ocupa la cuarta plaza. En 1992, este sector dio empleo a 865 trabajadores, 35 más que el año anterior. Estos trabajadores se repartieron en 94 empresas constructoras, una menos que en 1991.

La agricultura es el sector que menos presencia tiene en el mercado laboral mirandés. El balance de la Cámara de Comercio, que pretende dibujar el mapa laboral de la ciudad, señala que diez empresas de este sector dieron empleo en 1992 a 22 personas, cuando un año antes fueron 18 los trabajadores ocupados en este sector.

El transporte, sector que más empleo generó

☐ **MIRANDA.**–El transporte es el sector que más empleo generó en Miranda durante 1992. Según señala el informe que ha confeccionado este organismo, esta actividad daba trabajo el pasado año a 1.310 trabajadores, lo que supone el 14,6 por ciento de esta actividad, mientras que la industria de transformados metálicos se posicionaba como la segunda actividad industrial con más número de empleos, registrando la cifra de 1.242 personas empleadas.

Según refleja esta estadística, la industria química empleaba el pasado año a 668 trabajadores, cuando el comercio al por menor daba trabajo en la ciudad a 664 trabajadores, lo que suponía el 7,4 por ciento del total. Según señala el informe de la Cámara de Comercio mirandesa, 537 personas trabajaban en la industria de la alimentación, mientras que Sanidad ocupaba la siguiente posición, con 519 trabajadores.

Sin embargo, la suerte no ha sido la misma para los distintos sectores productivos. Mientras que la industria de productos minerales, el comercio al por mayor y al por menor, la industria del cuero, calzado y confección y el épigrafe «Otros servicios» registraban incrementos de empleo, en distintos niveles, la industria de la madera, transportes y la industria de la alimentación disminuían el empleo generado.

El mayor descenso del empleo lo registraba la industria de la madera, donde el empleo caía un 24,52 por ciento respecto a 1991, seguida del transporte. En este último capítulo, el empleo local caía en un 7,49 por ciento. En 1992 las empresas mirandesas empleaban a 1.310 trabajadores de este sector, cuando en el año anterior 60 empresas daban trabajo a 1.416 personas.

M.C.D. 2018

TRUCHUELO

NUEVA REINA DE «SAN JUAN DEL MONTE».–La joven Susana Arnáiz Pastor, de 18 años, de la cuadrilla «Los Barbis», fue elegida la noche del viernes reina de las fiestas de San Juan del Monte en un acto celebrado en el Aula de Cultura de la Caja de Ahorros Municipal. Esta joven estudiante de Administrativo cree que ser reina «supone otra forma de vivir las fiestas». Almudena Miguel Ruano, de 18 años y estudiante de Informática, perteneciente a la cuadrilla «Los Inquietos», fue proclamada por la Cofradía de San Juan del Monte primera dama. Vanessa Casillas López, de 15 años, estudiante de 2º curso de BUP, fue elegida segunda dama.

La Coral Juan de la Encina y Familia Castellana actúan hoy

☐ **MIRANDA.**–La Coral «Juan de la Encina» y el Grupo de Danzas «Familia Castellana» actuarán a partir de las ocho de esta tarde en el Aula de Cultura de la Caja de Ahorros Municipal. Este acto, organizado por la Cofradía de San Juan del Monte, está patrocinado por la Junta de Castilla y León.

Por otra parte, a partir de las once y media de la mañana se celebrará en el polideportivo municipal de Anduva el «X Trofeo San Juan del Monte Baloncesto Silla», que organiza la sociedad recreativa «La Jarana», y en el que tomarán parte los equipos L.S.B. Rioja y el C.D. Cid. A continuación, además, se celebrará el III Trofeo San Juan del Monte de Tenis de Mesa para minusválidos.

La campeona paralímpica Purificación Santamaría, record mundial en 100, 200, 400 y 800 metros, será homenajeada en este acto, igual que su entrenador Benito Peláez, su guía Roberto Cibrián y la voluntaria paralímpica Mª Belén Martínez.

Por la tarde, la bolera Aquende será escenario del V Campeonato de Juegos Populares y Autóctonos Individuales de Bolos, Tuta y Tanga.

VIDENTE SANADORA

SOY SANTA Y VIDENTE, CURO CON LAS MANOS Y LA SEÑAL DE LA CRUZ, CURO NERVIOS, RIÑONES, PULMON, CORAZON, GASTRITIS, MALA CIRCULACION Y TODAS LAS ENFERMEDADES DEL CUERPO, MI NOMBRE ES ARACELI LOPAZ. PASO CONSULTA EN C/. CIUDAD JARDIN, N.º 2-1.º DHA. MIRNADA DE EBRO. LOS DIAS 3 Y 4 DE CADA MES. TELF. (958) 738398.

Corcuera espera la convocatoria de plazas para destinar a la XI Unidad

El titular de Interior aseguró ayer que su departamento tiene la intención de cumplir la sentencia del TSJ

☐ **MIRANDA**/J. BUSTAMANTE–El ministro del Interior, José Luis Corcuera, aseguró ayer en Miranda que su departamento tiene intención de cumplir la sentencia del Tribunal Superior de Justicia (TSJ) que reconoce el derecho de los funcionarios policiales pertenecientes a la extinta XI Unidad de la Reserva General de Policía, que tenía su sede en la ciudad, a elegir destino.

Corcuera, que se trasladó a Miranda para asistir a un encuentro con periodistas y unirse posteriormente al tren electoral socialista –que llegaba desde Burgos–, señaló que Interior «tiene la vocación de cumplir esta sentencia, lo que ocurre es que para poder hacerlo tiene que haber plazas en los lugares donde han de ir destinados y las plazas no se pueden inventar», añadió.

José Luis Corcuera, que mantuvo un encuentro informativo en el interior del tren electoral señaló que su departamento había reclamado del tribunal sentenciador «que nos diga cómo podemos cumplir esta sentencia, que nosotros tenemos vocación de cumplirla pero que se hace absolutamente imprescindible el tiempo necesario para que se produzcan vacantes donde esos funcionarios puedan ser destinados», declaró.

El titular de Interior estuvo acompañado en este acto por el presidente del Senado, Juan José Laborda, el candidato a la Cámara Baja por Burgos, Federico Sanz, el gobernador de Burgos, César Braña, y el alcalde mirandés Julián Simón Romanillos.

La Comisión de Mujeres de policías de esta unidad policial había reiterado la necesidad de que se cumpliera esta sentencia, mientras habían mostrado su oposición a las soluciones provisionales que se habían adoptado hasta la fecha. Para las mujeres de estos profesionales, la integración de policías en comisiones de servicio, alternativa que habían recibido hasta el momento, no se consideraba una actitud válida.

Esta nueva petición se plasmó en la presentación de un escrito a la Sala por parte del procurador José María Manero de Pereda, representante de la Comisión de Esposas, donde solicita que se adopten mecanismos para promover y activar la ejecución del fallo.

MITIN

Polideportivo Anduva (Miranda de Ebro)
LUNES 24 MAYO
a las 20 horas
INTERVENDRAN
Juan Carlos Aparicio
Juan José Lucas
Francisco Alvarez Cascos
AHORA
Gobierno para todos
PP

ACTO PUBLICO
PABLO CASTELLANO
IU, sí
IZQUIERDA UNIDA, LA ALTERNATIVA NECESARIA
INTERVIENEN:
JOSE MORAL Candidato al Congreso, Burgos.
ESTHER DIAZ Candidata al Congreso, Burgos.
LUIS BUSTO Candidato al Senado, Burgos.
Mañana Lunes, día 24 - 8 tarde.
CASA MUNICIPAL DE CULTURA
MIRANDA DE EBRO

M.C.D. 2018

Bienestar Social organiza talleres infantiles para el próximo verano

☐ **ARANDA**/A.L.- La concejalía de Bienestar Social del Ayuntamiento de Aranda ha programado un año más unos talleres de verano dirigidos a niños de edades comprendidas entre los seis y los once años. Los talleres realizarán en los locales de las asociaciones de vecinos del Polígono, la Estación, Allendeduero, Ferial Bañuelos, en el colegio Virgen de las Viñas y los polideportivos.

El objeto de estas actividades es destacar la importancia del ocio y tiempo libre en la infancia y favorecer el desarrollo de las actividades creativas y la participación en la realización de tareas comunes, fomentar el desarrollo del proceso socializador, ampliar el círculo de amistades y tratar de sensibilizar en los temas de protección del medio, así como introducir niños con especiales problemas de adaptación social.

Los cursos, que coordinan los Centros de Atención Social de la ciudad, abarcan distintas materias: teatro, manualidades, juegos e iniciación al deporte, y se llevarán a cabo durante los meses de julio y agosto, de lunes a viernes.

Pueden tomar parte en esta iniciativa municipal todos los niños empadronados en Aranda, aunque posteriormente se efectuará una selección por sorteo.

La concejalía de Bienestar Social tiene la intención de alcanzar este año la cifra de 400 participanetes, pues durante el año pasado las ofertas se cubrieron totalmente, y se nota un interés creciente por esta programación veraniega.

Por otra parte, la concejalía ha dado igualmente a conocer el programa de colonias para el verano, que tendrán lugar del 15 al 30 de julio en la localidad burgalesa de Espinosa de los Monteros. Están dirigidas a niños de 8 a 13 años de edad.

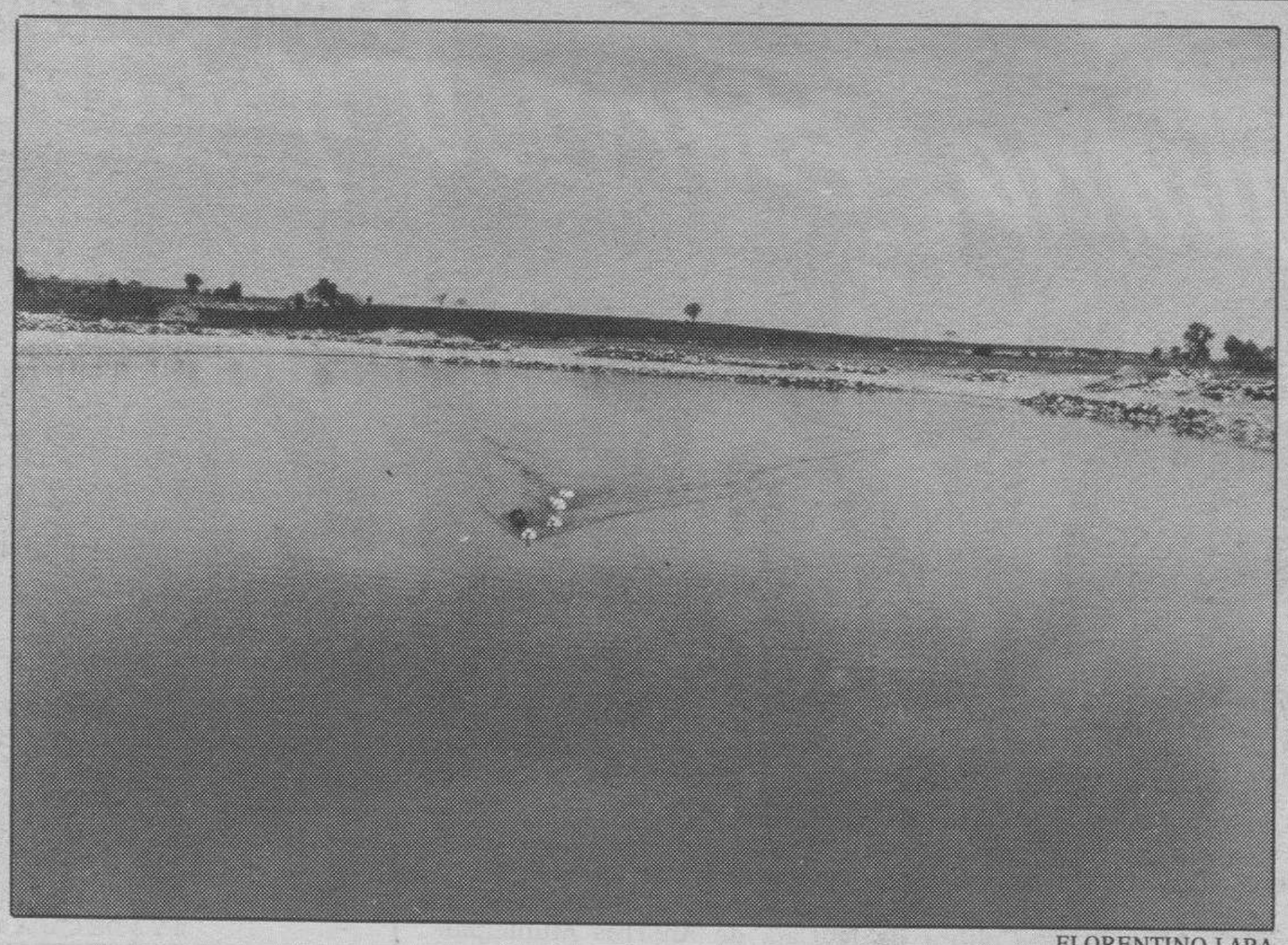

FLORENTINO LARA

Otra localidad ribereña está interesada en un proyecto de captación de aguas y balsa.

Campillo de Aranda ha solicitado a la Junta un sistema de regadío

AURORA LAZARO
ARANDA DE DUERO

☐ El interés creciente de las poblaciones ribereñas por buscar sistemas de regadío que permitan un mejor rendimiento de los cultivos o buscar otros alternativos está motivando que poco a poco se ejecuten algunas de estas inversiones en infraestructuras en la comarca y se estudien propuestas de otros proyectos. Actualmente la Junta de Castilla y León estudia una petición de Campillo de Aranda para aprovechar el agua del Riaza.

Teodoro Bartolomé, alcalde de Campillo, explica que la idea de proyectar un sistema de regadío en la localidad existía ya desde noviembre del año pasado, aunque en una etapa mas reciente se formó una comisión de seguimiento, después de reunir al pueblo y comprobar que existía interés, y se contactó con la sección de Regadíos de la Junta en Burgos.

La propuesta de Campillo, según las explicaciones de su alcalde, es recoger las aguas de invierno del río Riaza, que pasa a unos cuatro kilómetros de la localidad, y llevarlas hasta una balsa desde donde, en primavera y verano, se regarían por gravedad más de 200 hectáreas de terreno. Se quiere aprovechar la circunstancia de que ahora se está llevando a cabo la concentración parcelaria en el término, lo cual creen que puede facilitar la futura inversión.

Sin embargo, desde la sección de Regadíos del organismo regional se está estudiando con prudencia y en profundidad el proyecto. Para el jefe de este departamento, Eusebio Barañano, el mayor problema con el que se puede encontrar Campillo es la no existencia de concesión de aguas, por lo cual está obligado a solicitar este permiso a la Confederación Hidrográfica del Duero.

Este paso no se considera fácil porque la Confederación últimamente no concede con facilidad permisos de aprovechamiento de aguas, sobre todo de los ríos, por la situación de los caudales, por lo que el proyecto de Campillo se encuentra a la espera de una respuesta.

BREVES

Representación de «El avaro» en el Cine Principal

☐ **ARANDA.**- La Compañía de teatro de Juan Antonio Quintana pondrá en escena hoy domingo en Aranda la obra «El avaro», de Moliére, en la versión de Enrique Llovet. La trayectoria profesional del actor español Juan Antonio Quintana y las excelentes críticas que desde su estreno ha tenido su actual compañía con la representación de esta obra de teatro en diversas ciudades del país son un precedente del interés del espectáculo, que comenzará a las 21.00 horas en el Teatro Cine Principal.

Bases para la adjudicación del cartel de fiestas

☐ **ARANDA.**- El Ayuntamiento de Aranda ha hecho públicas las bases del concurso del cartel anunciador de las fiestas patronales de 1993. Este año presenta la novedad de que consta de dos modalidades, una para adultos y otra infantil (hasta 14 años). El plazo de presentación de los trabajos finaliza el día 17 de junio. El ganador en la categoría de adultos percibirá un premio de 125.000 pesetas y el infantil, un lote de material escolar o libros.

Firma del convenio con el Instituto de la Juventud

☐ **ARANDA.**- Mañana, lunes, 24 de mayo, a las 12 del mediodía tendrá lugar en el Ayuntamiento de Aranda la firma del convenio entre la concejalía de la Juventud y el Instituto de la Juventud sobre diversas actuaciones ya acordadas para poner en marcha en este campo. Asistirá al acto el director del INJUVE, Magdy Martínez Solimán, así como el asesor de la ministra de Asuntos Sociales, Manuel Herrera García. Este es el segundo año que colaboran el ayuntamiento arandino y el INJUVE.

MITIN

CINE ARANDA
(Aranda de Duero)
DOMINGO 23 MAYO
a las 13 horas

INTERVENDRAN
Angel Guerra
Juan Carlos Aparicio
Loyola de Palacio

AHORA
Gobierno para todos

PP

La peña «Sol y Sombra» organiza un festejo taurino para el día 5 de junio

☐ **ARANDA**/A.L.- La peña arandina «Sol y Sombra», que recientemente ha decidido ponerse de nuevo en funcionamiento, después de varios años de silencio, ha organizado para su inauguración oficial un festejo taurino que tendrá lugar el sábado 5 de junio, jornada destinada para la reflexión, ante las elecciones generales del domingo 6.

El cartel para este festejo, en el que también actuarán picadores, está formado por los diestros Gregorio Sánchez, director técnico de la Escuela Taurina de Madrid, Raúl Aranda y «Niño de la Taurina», y el novillero Regino Ortés. Los cuatro toros que serán dados muerte pertenecen a la ganadería de Pilar Pobla Pérez-Tabernero, de Salamanca.

El evento tendrá lugar a las 7 de la tarde en la plaza de toros de Aranda y el precio de la entrada general es de 1.500 pesetas. Para los niños y jubilados la entrada costará 500 pesetas.

La peña «Sol y Sombra», que quiere celebrar su vuelta a la actividad con este festejo taurino, el segundo que tiene lugar en el coso arandino este año, continuará con los actos de su día festivo por la noche con una merienda-cena en la cual intentarán degustar la carne de los astados lidiados esa misma tarde.

La circunstancia de que el día elegido para la celebración de su aniversario está designado como jornada de reflexión ante el importante proceso electoral que tendrá lugar 24 horas después no ha sido una dificultad para los miembros de la peña.

M.C.D. 2018

Por Calidad, Servico y Precio...

Vota

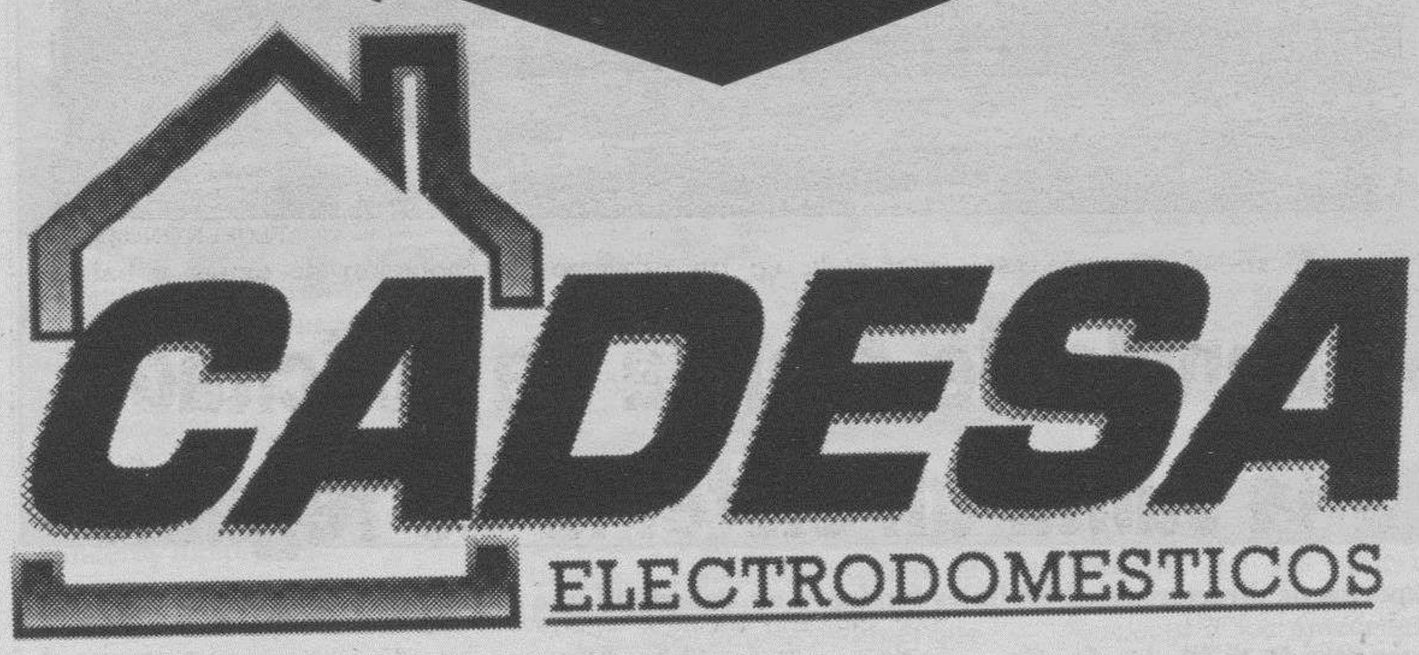

COMPARE

ELECTR ODOMESTICOS

Precios I.V.A. incluido

Lavadora automática	29.900 ptas.
Lavadora automática panelable	48.900 ptas.
Lavadora automática estrecha	39.900 ptas.
Frigorífico, 1 puerta	27.900 ptas.
Frigorífico, 2 puertas	39.900 ptas.
Frigo-Congelador Combi	57.900 ptas.
Frigo-Congelador Combi 2 motores	64.900 ptas.
Frigo-Congelador Combi, AEG	89.900 ptas.
Arcón congelador	29.900 ptas.
Lavavajillas, 12 servicios	49.000 ptas.

TELEVISION COLOR-HI FI-VIDEO

Televisor color, m.a.d.	23.900 ptas.
Televisor color, 21", m.a.d.	39.900 ptas.
Televisor color, 25", m.a.d.	59.900 ptas.
Vídeo VHS, m.a.d.	35.900 ptas.
Vídeo VHS Thomson, m.a.d.	39.900 ptas.
Cadena Hi-Fi, con compact-disc	25.900 ptas.
Compact-disc	17.900 ptas.
Cámaras de vídeo, m.a.d.	89.900 ptas.
Cámara de vídeo SONY, F-400	119.000 ptas.

COMPARE

PEQUEÑOS ELECTR ODOMESTICOS

Precios I.V.A. incluido

Freidora, 3,5 litros	6.900 ptas.
Secadores de pelo	900 ptas.
Báscula de baño	1.000 ptas.
Plancha de vapor	1.990 ptas.
Aspirador de carro, recogecables	9.900 ptas.
Máquina de limpieza y plancha a vapor con todos los accesorios, incluyendo plancha	59.900 ptas.
Batería Vitrificada, 8 piezas	3.900 ptas.
Batidoras	2.500 ptas.
Cafeteras	3.500 ptas.
Conjunto Placa-horno, AEG	89.900 ptas.
Máquinas de escribir electrónicas	19.900 ptas.
Bicicletas de Montaña	19.900 ptas.
Micro-ondas AEG	19.900 ptas.
Micro-ondas con grill	29.900 ptas.

OFERTA VALIDA SALVO ERROR TIPOGRAFICO O FIN DE EXISTENCIAS

- **CALIDAD:** Solo trabajamos primeras marcas.
- **SERVICIO:** Más de 30 profesionales le aconsejarán.
- **PRECIO:** Le garantizamos el mejor precio de Burgos.

REYES CATOLICOS, 33 - TELF. 22 53 64

M.C.D. 2018

Responsables regionales de centros crean la Asociación de Directores de Hospitales

Sesenta expertos critican la ausencia de una política de conciertos entre administraciones

Miguel Angel Ortiz de Valdivielso, presidente de la nueva agrupación

DB

Expertos de directores de hospitales fundaron en Valladolid una asociación regional.

☐ **VALLADOLID**/ICAL.- La Asociación Castellano-leonesa de Directores de Hospitales, cuya constitución tuvo lugar durante la jornada de ayer en Valladolid, criticó la ausencia de una política de conciertos entre las diferentes administraciones sanitarias, lo que pone en peligro el buen acceso de los usuarios a la salud pública. A esta asociación se han acogido ya 60 expertos en la dirección de centros hospitalarios, aunque se espera que se inscriban los aproximadamente 200 profesionales con conocimientos en esta materia que existen en Castilla y León.

El presidente de esta organización, Miguel Angel Ortiz de Valdivielso, criticó la falta de una voluntad de firmar conciertos por parte de los titulares de hospitales públicos. En concreto, Ortiz de Valdivielso se mostró partidario de la creación de una red única hospitalaria en la región, un concepto ya recogido en la Ley de Ordenación Sanitaria aprobada por las Cortes regionales.

Respecto a esta ley, que el Parlamento regional ratificó por consenso de todas las fuerzas políticas, el presidente de la Asociación de Directores de Hospitales calificó su articulado y lo calificó «positivo, liberal y completo ya que recoge las cuestiones de fondo».

SANIDAD DESCENTRALIZADA

Ortiz de Valdivielso insistió en la apuesta por una sanidad descentralizada del poder central y apostó por una rápida transferencia de centros «como única forma de hacer más operativos centros que ahora no están aprovechados al máximo».

Los responsables de esta nueva organización sanitaria aseguraron que la situación de la sanidad en Castilla y León se encuentra a un nivel similar al del resto del país a pesar del déficit de camas gestionadas por el Ministerio de Sanidad. Según los datos manejados en la asamblea constituyente, frente a las 3,7 camas por 1.000 habitantes del resto del país, Castilla y León no supera las 2,3.

Esta asociación surge con la intención de «llenar un vacío en un capítulo básico como es la orientación de las líneas generales que deben marcar el funcionamiento de cada hospital», según expuso Miguel Angel Ortiz de Valdivielso. También se defenderá ante las autoridades académicas la necesidad de crear una titulación universitaria específica que recoja esta especialidad.

En este sentido, el presidente de esta organización no excluyó el acceso a los cargos de máxima responsabilidad hospitalaria de personas no tituladas en medicina ya que «lo básico es encontrar buenos gestores que no tienen por qué ser médicos, aunque lo juzguemos conveniente».

El homenaje a Benet recupera diversas facetas del escritor

☐ **LEON**/EFE.- El homenaje que la Diputación de León está tributando a Juan Benet, fallecido el pasado 5 de enero, está sirviendo para recordar un escritor «cálido, exigente, pesimista y aficionado a las bromas, a veces crueles», según han puesto de manifiesto amigos y familiares.

A los actos del homenaje a Benet asisten, además de escritores, críticos y amigos, su hermana Marisol y sus hijos Charo y Nicolás.

La revelación, en algunos casos, de anécdotas personales y el estudio de la obra de Benet, de la que el periodista Luis Carandell dijo que dignificó la prosa, centran las actividades del homenaje.

La crítica de arte Natacha Seseña, una de las personas que mejor conocía a Juan Benet, señaló que el pesimismo arraigado fue una constante en su vida, «con la misma fuerza con la que no soportaba los convencionalismos».

La ironía actuó en el escritor como nexo de equilibrio entre su tendencia a utilizar buenas dosis de humor, en muchos momentos asfixiante, y su tendencia al aislamiento, según dijo Natacha Seseña.

Si la jornada del viernes fue de reflexión en torno a una Mesa Redonda dedicada al autor de «Volverás a Región», la jornada de ayer fue de recuerdo a los lugares a los que Benet acudía en sus escapadas a León.

El homenaje promovido y organizado por la Diputación leonesa concluyó con una comida en la venta de Remellán.

UNA COMUNIDAD

La hartura ciudadana

JOSE LUIS GUERRERO

DECIRLE a la población que el jueves por la noche comenzó la campaña electoral suena a cachondeo. Para esa hora y ese día José María Aznar, por poner el ejemplo de un líder en campaña, llevaba en el cuerpo más kilómetros electorales que el baúl de la Piquer. Meses para algunos, años para otros, las elecciones93 se iniciaron mucho antes del 20 de mayo que en pura teoría, y nunca mejor dicho, ha sido la fecha del arranque oficial de esta campaña.

Para que el lector se aclare, la diferencia sustancial estriba en que un candidato no puede solicitar el voto para su partido o formación política hasta que no esté dentro del período marcado por la ley; en este caso quince días anteriores a la celebración de los comicios, el 6 de junio.

Este tipo de divisiones en el calendario electoral empiezan a ser un eufemismo para los ciudadanos, que no distinguen un acto público de un mitin electoral, porque en cualquiera de los dos casos se les ofrece moralina puesta en vena como si se tratase del suero que un enfermo recibe al llegar a un centro hospitalario. Antes del 20 de mayo, Felipe González había estado en Zamora y León, por citar dos ciudades de nuestra comunidad. Julio Anguita y Rafael Calvo Ortega habían desfilado por Valladolid, Segovia y Avila, y José María Aznar nos había visitado en Avila, Salamanca y León, por citar sólo las ciudades que recuerdo de memoria.

Acaba de comenzar oficialmente la campaña electoral y el señor de la calle comienza a estar harto de tanto mensaje político, tanta promesa, tanta palabra hueca y sobre todo tanto insulto. Tengo la impresión de que estas elecciones las ganará aquel candidato que insulte menos. Cuando el dirigente político perciba que insultar a sus oponentes es algo que asquea a la población, recabará apoyos y votos que se le niegan por esa táctica que todos siguen de poner a caldo al contrario. En este país se ha puesto de moda entre los políticos lo de «dar caña» y el líder se cree que es más líder cuanto más desacredita al rival.

DAR EJEMPLO

Y mientras, el gran público, el que no asiste a los mítines, termina hartándose entre tanto insulto y descalificación. La mayoría silenciosa, la que no asiste a los mítines, la que no siempre tiene el voto decidido de antemano, la que reflexiona hasta el último momento y la que al final decide unas elecciones, esa mayoría gusta del «fair play» -el juego limpio-; un juego en el que se criticara al adversario, pero sobre todo se hicieran propuestas constructivas para el futuro de este país.

La elegancia para con el oponente enaltece a quien la practica. El jueves, Felipe González recibía en Aquisgrán el premio Carlomagno, que es uno de los mayores reconocimientos que puede recibir un dirigente por su contribución a la construcción de Europa. La primera felicitación debió llegar de Aznar y sin embargo, ese mismo día el jefe de la oposición insistió en recordar los males que nos circundan, incapaz de registrar una palabra de aplauso al premiado. Por el otro lado, sonó excesivo que Solchaga responsabilizara a Aznar de la devaluación de la peseta, aprovechando la circunstancia.

Se acaba de iniciar la campaña y algunos ya han perdido la voz de tanto gritar en teatros, polideportivos y plazas de toros. Se hace preciso un poco de sosiego, una calma que debe partir del pueblo llano y transmitirse por ósmosis a los dirigentes políticos, que en estos días sólo están en contacto con sus asesores, los cuadros de sus partidos y sus correligionarios. Porque ese público que usted ve en el televisor en los mítines multitudinarios son gente ya convencida, entre la que se mezclan guardaespaldas, periodistas, militantes, simpatizantes y toda una grey de curisos que no tiene otro sitio mejor para pasar la tarde.

Debe ser la ciudadanía la que dé ejemplo a sus líderes, decirles que se desgañiten, que no hagan tanto el gesto de la uve de victoria que a veces parecer ridículo, indicarles que no tensionen más el cuerpo social que harto tensionado está, empezando por los medios de comunicación, que estamos evidenciando falta de sosiego para interpretar la realidad y polarizándonos en exceso, más allá de lo que reclaman nuestros lectores, radioescuchas o televidentes.

Hagamos todos -políticos, periodistas y pueblo- un esfuerzo por encarar la jornada del 6 de junio con calma para el bien futuro de este país, porque la vorágine en la que estamos inmersos acaba con el país y con nosotros.

M.C.D. 2018

La medicina privada, puntera en la detección del cáncer de mama

El Insalud no puede asumir una inversión en tecnología que supera los 50 millones por unidad

IGNACIO MIRANDA/ICAL
VALLADOLID

□ Desde 1992, Castilla y León cuenta con una unidad de alta tecnología para la prevención del cáncer de mama, una patología que es la primera causa de mortalidad de mujeres entre 40 y 65 años en España.

Tanto el desconocimiento de las propias interesadas como la escasa atención prestada al problema -en sentido económico- por parte de las instituciones sanitarias han contribuido a que este tipo de tumores afecte especialmente a la población femenina de nuestra Comunidad donde, por otra parte, ciertos hábitos alimenticios se encuentran entre el grupo de factores de riesgo.

Atendido por el ginecólogo vallisoletano Javier Marina en su consulta particular, el equipo está compuesto por una serie de aparatos cuya enorme precisión permite realizar en unos minutos un estudio exhaustivo que determine si la paciente presenta algún bulto sospechoso en el pecho. Los casos más graves se detectan en algo más de 24 horas.

Sólo la inversión en la citada unidad de análisis ha superado los 50 millones de pesetas, a los que se añaden notables gastos originados de mantenimiento.

PREVENCION

La moderna maquinaria del centro persigue dos objetivos fundamentales: efectuar un diagnóstico precoz de la patología con la mayor sensibilidad y en el menor tiempo posible, así como reducir al máximo los falsos positivos y negativos en las muestras.

El hallazgo de la enfermedad en sus estadios iniciales es tan importante como en los restantes procesos cancerígenos a la hora de erradicarla. «Para detectar un cáncer de mama en sus comienzos se requieren unos medios técnicos muy avanzados y la simple mamografía no siempre resulta suficiente», señala Marina, al tiempo que recalca las dificultades de llevar a cabo un pronóstico correcto en mujeres de menos de 40 años por la densa conformación de los tejidos mamarios.

En este sentido, el doctor expone un dato relevante: una de cada cinco tumoraciones en enfermas de edad superior a 45 años no es diagnosticada por el mamógrafo, razón por la que hay que emplear otros medios complementarios, como el ecógrafo.

DIAGNOSTICOS

«La gran especialización instrumental en el diagnóstico precoz -afirma el tocólogo- es la base del éxito en los tratamientos posteriores, hasta el punto de que muchas pacientes han podido continuar su vida con toda normalidad tras superar la patología, e incluso algunas han vuelto a quedar embarazadas».

La unidad ha realizado cerca de 1.500 diagnósticos en su primer año de vida a pacientes llegadas de diversos puntos de Castilla y León. De momento, el Insalud no ha acometido la adquisición de esta maquinaria en ningún hospital de la región, motivo por el que muchas mujeres se ven obligadas a recurrir a consultas privadas de ginecólogos y abonarlas de su bolsillo. En concreto, cinco compañías aseguradoras tienen concertado para sus clientas las prestaciones de esta unidad.

PROGRAMAS

Marina considera, por otra parte, que el programa puesto en marcha por la Junta en varias provincias sirve para que muchas mujeres -sobre todo del medio rural- se conciencien de la necesidad de una exploración, «pero ésta no se lleva a cabo con los medios más avanzados ni logra detectar todos los cánceres incipientes».

MAMOGRAFO

Seis son los aparatos que forman el Centro de Patología de Mama encaminados a la rápida localización de estos tumores. El termógrafo y el teletermógrafo analizan el «mapa térmico» de la zona en cuestión, registrando leves variaciones de temperatura.

El mamógrafo de alta tecnología ofrece una imagen nítida de la mama y sucesivas ampliaciones que permiten detectar tumores en fases iniciales, con tamaños de dos milímetros unos índices de irradiación sumamente bajos.

El ecógrafo se utiliza con el anterior en las pacientes más jóvenes realizando una exploración inocua, mientras que en las instalaciones del laboratorio citológico son minuciosamente analizados los materiales extraídos. Además, la unidad cuenta con un «scanner» y una central de datos que recoge la imagen mamográfica digitalizada en color archivando las más significativas de cada enferma. Los distintos instrumentos proceden de Finlandia, Estados Unidos, Gran Bretaña y Alemania.

FACTORES DE RIESGO

Las mujeres mayores de 35 años deben tener en cuenta los factores de riesgo de la enfermedad. Entre todos ellos, el doctor Marina insiste en la especial incidencia de la obesidad, diabetes, hipertensión, menopausia tardía -por encima de los 50 años-, ingestión de alcohol, tabaco y consumo excesivo de grasas animales.

Los especialistas estiman que la dieta mediterránea, basada en legumbres, vegetales y aceite de oliva, es la idónea para prevenir la enfermedad, aunque en Castilla y León -por la numerosa cabaña ganadera- existe una mayor preponderancia del consumo de grasas animales, como el cerdo, que en otras zonas del país, por lo que este hábito alimenticio puede favorecer el nacimiento de las referidas tumoraciones.

Respecto a los antecedentes familiares de cáncer de mama, Marina asegura que las mujeres no deben alarmarse, «pues únicamente está comprobada la relación directa en un cifra próxima al veinte por ciento de los casos».

Del mismo modo, las pacientes sometidas a una terapia hormonal han de realizar revisiones periódicas.

Según el referido cuadro, aquellas mujeres que reunan varios factores deben pasar controles ginecológicos dependiendo de su edad: las menores de cuarenta años con una perioricidad más amplia, y a partir de entonces de una forma sistemática conforme a lo dispuesto por el médico. No hay que olvidar que uno de cada cinco cánceres localizados se encuentra en mujeres de menos de 44 años, lo que prueba que la patología no es exclusiva de quienes rebasen las cuatro décadas y media de vida.

EPIDEMIOLOGIA

Entre los factores epidemiológicos del cáncer de mama se encuentran los antecedentes familiares del carcinoma, menarquia precoz, menopausia tardía, nuliparidad, hipertensión y/o diabetes, obesidad, tabaco, consumo de alcohol (incluso moderado), consumo excesivo de grasas animales, contaminación ambiental y terapia hormonal sustitutiva.

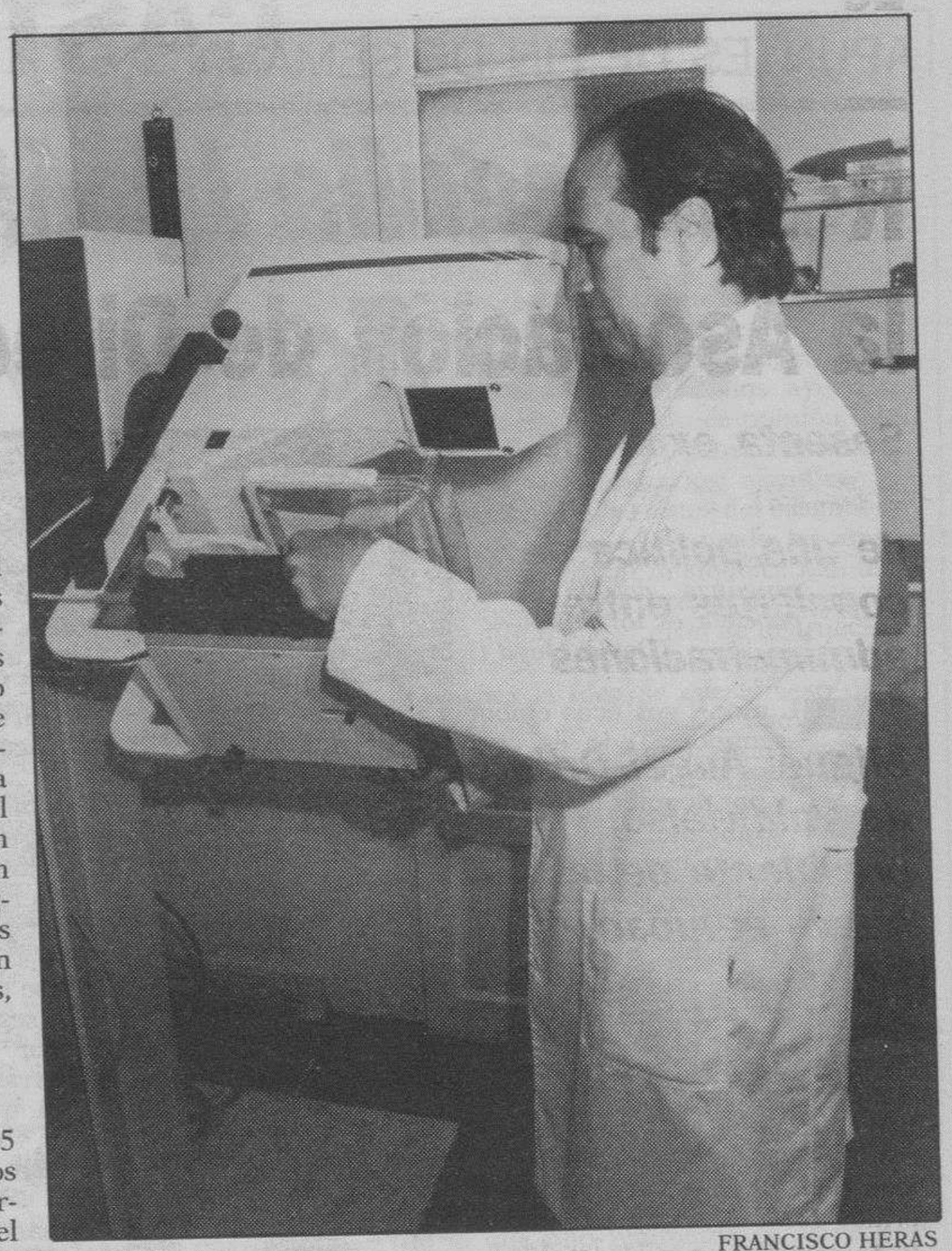

FRANCISCO HERAS

Una sofisticada tecnología permite reducir los falsos positivos

La recurrida técnica de la autoexploración

□ La recurrida técnica de la autoexploración posee un valor práctico muy relativo, puesto que el bulto sólo es palpado cuando ya se ha desarrollado hasta alcanzar notables dimensiones. Esta mentalidad errónea de pensar que la visita médica sólo procede cuando se aprecia externamente el tumor es una de las razones por las que España sigue manteniendo una elevada tasa de mortalidad por cáncer de mama.

Contra la misma combaten muchos tocólogos convencidos de conseguir frente a esta patología un resultado similar al obtenido desde hace años en los cánceres de útero cada día menores en número por los análisis citológicos- y empeñados en reducir al mínimo posible los casos de muerte por diagnóstico tardío. El doctor Marina, que también es responsable de la Unidad de Oncología Ginecológica de un hospital público de Valladolid, insiste a todas las mujeres en la necesidad de efectuar un diagnóstico del cáncer en su fase inicial para lograr una respuesta satisfactoria a un tratamiento que no incluya la mutilación quirúrgica, basado en el vaciado de ganglios de la axila y en unas sesiones complementarias de quimioterapia y cobaltoterapia.

PM
PARTSMASTER, S. A.
Importante empresa Multinacional en plena Expansión de nuevas comerciales
PRECISA:
VENDEDORES PARA BURGOS
OFRECEMOS:
• INGRESOS SOLIDOS.
• PRODUCTOS TANGIBLES.
• ENTRENAMIENTO A CARGO DE LA EMPRESA.
• INCORPORACION INMEDIATA.
• ASISTENCIA SANITARIA, SEGURO MÉDICO Y OTRAS VENTAJAS SOCIALES.
• POSIBILIDADES REALES DE PROMOCION.
PARA ESTE PUESTO PENSAMOS EN UN HOMBRE PROFESIONAL, CON COCHE Y TELEFONO PROPIOS.
Si Vd. está interesado en optar a este puesto, llame mañana lunes día 24 de 10 a 14 horas y de 16 a 19 horas a los teléfonos de Madrid (cobro revertido) 91 - 358 00 02 y 358 09 13 preguntando por Sr. Aroca.

EMPRESA MULTINACIONAL DEL SECTOR DE SEMILLAS
Precisa
AGENTES PROMOTORES DE VENTAS
Para la zona de Burgos, León, Cantabria y Asturias
SE EXIGE:
– Conocimientos técnicos Agrícolas (Ingeniero Técnico, Capataz o similar).
– Perfecto conocedor de la zona y sus cultivos.
– Experiencia en ventas.
– Vocación comercial.
– Vehículo propio.
SE OFRECE:
– Remuneración a convenir.
– Formación continuada a cargo de la Empresa.
Interesados, enviar carta (manuscrita) y Curriculum Vitae al:
Apartado de Correos 50.551 – 28080 Madrid. Indicando en el sobre la referencia: AGENTE C-L.

M.C.D. 2018

APUNTES DE FIN DE SEMANA

El águila bicéfala política de la ficción y la realidad

VICENTE RUIZ DE MENCIA

«Las elecciones son, a veces, la venganza del ciudadano: la papeleta es un puñal de papel»
(David Lloyd George)

EL aire y sus ecos embotan los sentidos. Todo es confusión. Los ríos traen aguas revueltas y por doquier nos hablan agresivamente, casi amenazantes, las palabras son mensajes de inquietud porque estamos en tiempos de elecciones. Todo vale, todo sirve, menos decir la verdad al pueblo, que está más para que le brinden esperanza y confianza que para que le trasciendan las basuras de los políticos. El hecho es votar o no votar. He ahí la cuestión. La democracia clama por la participación, el puñal del voto que dicen los poetas clavados en el corazón del castigo. ¡Quién sabe qué es mejor si cada uno piensa por sí mismo!

Lo cierto es que el regalo de mayo está cubriendo con su lluvia los campos de la ilusión. Habrá buena cosecha, que Bruselas atenuará. Los embalses se muestran a rebosar donde se hicieron y las carreteras están para servir allá donde se construyeron. No las autopistas, que es un lujo que en pequeñas dosis nos llegó a los españoles, porque las autovías son chapuzas de coste menor.

Y la primavera nos brinda, ya de manera bicéfala, un canto al amor. Menos mal que hay algo positivo que nos estimula sin que el producto electoral de consumo nos haga víctimas de todos los efectos secundarios de ese fármaco que promete bienestar engañoso, luz de hoy, duda y cabreo del mañana. Decimos que el amor se nos sirve en bandeja de plata, que es pluma de Antonio Gala, un hombre de la vieja izquierda con el más exquisito de los gustos: el amor y la literatura, que al final es cultura que palía los efectos de la necesidad de muchos políticos que andan como locos golpeándose con la realidad y dando palos de ciego al invidente pueblo indeciso.

El águila bicéfala nos trae el amor en tres tiempos, dicen los reclamos de la propaganda: el amor presentido de un tiempo anterior al 82, con la heredad del pasado, que los ucedistas dicen que no pudo ser tan mala, pues nada había bajo las alfombras; la embriaguez del amor en segundo tiempo que se ha prolongado por diez años, una cuarta parte del tiempo de tiranía perversa que lastimeramente se repudió en el advenimiento de la democracia. La embriaguez tras resaca y con la cabeza dolorida, los males acentúan todo. Nos abrasamos con ese amor para abrirse con bostezo la boca del olvido..., acaso mejor que la duda.

Pero la realidad es bien distinta nos lo dicen las estadísticas, esta vez en forma más segura que los sondeos. Es demoledor tras la borrachera del tiempo comprobar que somos el país con menos lectura de periódicos: 82 por cada cien mil. Lo paradójico es que todos nos creemos bien informados y seguros de nosotros mismos. Acaso por eso el águila unicéfala crispa sus garras para asir su mensaje en la televisión, que cuenta con audiencias millonarias. Y será quien determine qué hacen esos tres millones de ingenuos indecisos.

El informe de Desarrollo Humano 1993 del Programa de las Naciones Unidas nos dice la realidad de esa otra encuesta que no necesitan influencias del CIS-estatal al uso. Los italianos y los españoles tenemos la educación más endeble, los que menos científicos y técnicos poseemos, hemos crecido en esperanza de vida hasta los 77 años para meternos en el furgón de los grandes que tienen horizonte de vida, demostrando que los disgustos no matan, ni el paro avejenta las arterias, mas agudiza el ingenio, porque italianos como españoles somos latinos y en el arte de la picaresca, los reyes de la mafia o de la corrupción. Otras estadísticas así lo aseveran para rubor de dos pueblos con tanta prosapia.

Eso sí, la estela del «subdesarrollo» parece habernos preservado todavía de ser uno de los países con mayor número de crímenes del mundo feliz europeo, las drogas no causan todavía suficientemente número de víctimas para estar en los niveles de la CE a los que irrefrenablemente aspiramos, y los suicidios es palabra que en estos lares, cuando se da, se viste con mentiras que hacen temblar al lucero del alba.

Por el río del ritmo van las palabras. Las que nos ofrecen los mitineros desgañitados y bien comidos de turno no se parecen nada al escaparate de la encuesta que nos ofrece Europa. Nos hablan de un mundo feliz, con paro pero menos, con carreteras para inaugurar cuando los infantes nacidos esta Primavera vayan al servicio militar (si es que todavía subsiste tras los envites comprensibles de los insumisos), y menos mal que con el decreciente ritmo demográfico de la sociedad occidental, cabe pensar que subiremos, aunque sea artificialmente, la estadística de lectura de libros y periódicos.

Contrasta con el fragor dialéctico de estos días, la obra que acaba de aparecer de Antonio Gala, un canto al amor con este deseo: «Un mundo nuevo y limpio, en el que el amor sea rey y la reina la paz».

Y, ya con todo esto, sin curar las alergias electoralistas de mayo, con el amor por medio, nos anuncian el primer gran debate de campaña, mañana, lunes. Felipe y José María, González y Aznar se pelearán ante las cámaras para vendernos su producto como un Manuel Luque cualquiera. El socialismo lavaba más blanco antes de la corrupción, pero «pruebe y compare»; acaso porque no se lo dijo su vecina, los populares pueden quedarse a las puertas del triunfo en su «gobierno para todos». Las desnudeces de ambos líderes pueden estremecer a los televidentes. Con una sola sesión pueden encauzarse por la senda de las urnas tres millones de votos. Tristísimo panorama de un país civilizado que se siente incapaz de conformar su propio debate para alcanzar la sutil reflexión.

Los novios de la muerte

PILAR SANTAMARIA BONILLA

COMO recuerdo y dolor ante la reciente muerte del teniente de la legión, Arturo Muñoz, a la vez que me solidarizo con su familia y por supuesto, a dos componentes del «Duque de Alba» en Ceuta, deseo hacer una breve reseña histórica de estos valerosos hombres...

En el año 1921, fue cuando dieron sus primeras muestras de valor estos hombres valientes del Tercio al mando de su heróico fundador, su gran capitán Millán Astray, resistiendo la posición de Tifurín, un asedio espantoso.

Allí por primera vez a este soldado valeroso una bala le atravesó el brazo izquierdo y se lo tuvieron que amputar. No tenían municiones y resistían heróicamente a bayoneta calada, allí perdieron, la vida muchos valerosos legionarios, que al compás de su himno abrazaban la muerte con valentía. También allí perdió la vida el teniente Topete, uno de los bravos que resistieron en la posición de Tifurín. Mucho se podría decir de la valentía de los hombres de la Legión, los hombres temidos por el enemigo.

Su lucha es fiera, es de sangre ardiente, es de bravos; bajo su bandera, caen todos los hombres del mundo sin distinguir raza ni color, desde el aristócrata hasta el pordiosero, no hay clase social que pueda distinguirse.

En el hospital donde cortaron el brazo del gran soldado, se encontraba herido con una bala que le atravesó la pierna, el príncipe de Keen, nieto del Negus Menelik.

Servía en la Legión alistado con un nombre supuesto y otros tantos aristócratas que permanecían en el anonimato, confundidos y mezclados con los demás, unidos como una gran familia, el campesino, el obrero, el empleado, todos unidos porque todos riman en valor, todos son iguales en el Tercio y entonaron con voz potente, de juventud, de sangre, el himno de los novios de la muerte «Legionarios a morir»...

Lo entonaron con bravía en los campos Agarenos luchando heróicamente a las órdenes de sus jefes, entonces el comandante Franco y Millán Astray, su creador.

Sus estrofas se escuchan vibrantes y ensordecedoras con brío y poesía de guerra, de lucha y amor, con voz joven y potente, siempre en marcha hacia el enemigo con desafío y valor.

Legionarios que perdisteis la vida con lucha fiera defendiendo la bandera, os recordaremos todos los españoles.

¡Presentes!

CARTA A MELBOURNE

Venido a menos

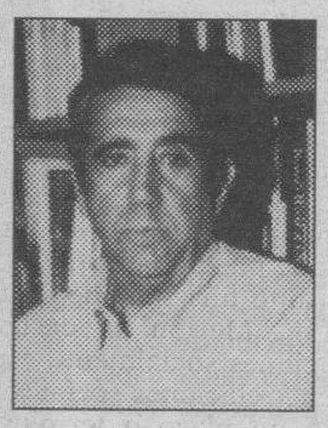

CHUMY CHUMEZ

QUERIDO hijo:

¡Ni se te ocurra volverte a España ahora, en las condiciones de desdichas que estamos viviendo por aquí!. Cada día se nos aparecen siete jinetes del apocalipsis nuevos.

Cuando no es el paro que se nos ha disparado ya hasta los tres y medio de millones, hasta la balanza de pagos, o sea que no vendemos nada al extranjero y los extranjeros nos lo venden todo a nosotros, que aquí, como sigamos así, vamos a volver a la industria pesada del churro y del botijo como en nuestros buenos tiempos imperiales.

Me acuerdo yo cuando tu padre, que en paz descanse, vivía, había lo que entonces se llamaban las familias venidas a menos, que eran unos pobres desgraciados que habían pasado del postín y la opulencia a la mendicidad. Pues así estamos nosotros: venidos a menos.

Hace pocos meses, el mismo año pasado concretamente, éramos la admiración del mundo que se sorprendía de nuestra capacidad para organizar costosas olimpiadas, Expos-92 y para copiar trenes de alta velocidad. El gobierno nos decía que Europa nos envidiaba, que éramos la locomotora política de Maastricht, que en paz descanse como tu padre. Pues bien, hijo mío, ¡las vueltas que da el mundo en un tris-tras!. Ahora resulta que estamos en la ruina, y que somos la locomotora del paro, que tenemos más parados que Irlanda, calculado en tantos por cientos, y eso que Irlanda era siempre la primera desde hace siglos.

¿A dondé vamos a ir a parar?. Porque las cosas van a peores, hijo mío.

Y además la peseta ya no vale nada, que hasta los billetes de diez mil pesetas los van a hacer así de pequeños, y no te digo nada si sacan nuevas moneditas de a peseta si las anteriores ya no se veían.

Yo ya no podré ir a verte por lo del cambio, que ahora un dólar vale un veinte por ciento más que hace unos meses. O sea. Que ya me dirás lo que nos va a costar salir al extranjero. Seguiremos con las cartas, las epístolas como las llama Benito.

Fíjate como estará todo esto que, además de inflamación, ya tengo hasta inflación en las rodillas, porque esto de la inflación también es otra, que no sabes como están también subiendo los precios. O sea, resumiendo, que lo mejor sería morirse si no fuera porque también se ha puesto por las nubes.

Un beso, hijo, de tu deprimida madre y hasta siempre, que a ver lo que dura ese siempre.

Tu madre. Faustina.

M.C.D. 2018

La edad y las relaciones sexuales

AMANDO DE MIGUEL

EL sentido común aconseja un mínimo de igualdad y de libertad para mantener una relación sexual satisfactoria, condición que no se cumple si uno de los dos sujetos es menor de edad y el otro es un adulto hecho y derecho. También se considera ridícula la relación entre un hombre y una mujer cuando la primera sobrepasa en muchos años la edad del segundo aunque los dos sean adultos. Como se verá, la edad es muchas veces una condición para el sexo socialmente aprobado. No sólo la edad, sino el estado civil. A las viudas se les desaconseja socialmente el matrimonio más que a los viudos, por injusto que pueda parecer.

Estamos ante una ilustración de lo que Robert K. Merton ha designado como «duraciones socialmente esperadas», es decir, relaciones sociales a las que se pone un plazo o término. Es parte de todo un campo de observación, la «sociología del tiempo social», en el que se hace intervenir la noción cronológica. Sería mejor hablar de factor «crononómico», porque lo que interesa es la función normativa que se da a los plazos, a las condiciones temporales. Un mismo acto -como la relación sexual- puede ser encomiado, tolerado, ridiculizado o proscrito, variando simplemente la edad de los amantes e incluso la diferencia de edad o de estado civil entre ellos. La norma implícita es el principio ordenancista de que «hay un tiempo para casa cosa». Esta es la divisa fundamental de todos los tipos de internados, desde las cárceles a los cuarteles. El sexo, que parece lo más espontáneo de la vida, se convierte en una conducta sometida a estrictas regulaciones. Una encuesta, dirigida a la población jubilada de Cataluña, plantea esta pregunta: «¿Hasta qué edad podemos mantener relaciones sexuales?». Los resultados son bastante optimistas o esperanzadores: un 48% reconocen implícitamente que no hay límite de edad, es decir, que el sexo dura toda la vida, «mientras el cuerpo aguante» o siempre que subsista el amor. Los que fijan una edad, eligen preferentemente los 70 años. Un sondeo de CIRES, realizado en 1992, muestra que un 43% de los varones de más de 65 años y un 11% de las mujeres de la misma edad dicen mantener relaciones sexuales, al menos ocasionales.

La encuesta del Informe de la Universidad Complutense, actualmente en preparación, aporta la opinión de las amas de casa (un núcleo más bien conservador) sobre la edad a la que deben empezar las relaciones sexuales y a la que deben concluir. Sólo una parva minoría (7%) considera que las relaciones sexuales deben comenzar con la pubertad; la mayoría (51%) considera que la edad aceptable es la juventud (que socialmente se alarga cada vez más años) y todavía un sustancial 40% cree que su inicio corresponde al casamiento. Esta última postura más tradicional se hace más frecuente según avanza la edad de las amas de casa consultadas. Es evidente que estamos ante un seguro conflicto generacional, el que enfrenta a las madres con los hijos, vista la actitud de éstos ante las relaciones sexuales.

Si la opinión dominante de las amas de casa respecto al comienzo de las relaciones sexuales es más bien cautelosa, en cambio, cuando se trata del «final» de esas relaciones, la opinión es mucho más generosa: ocho de cada diez amas de casa consultadas consideran que las relaciones sexuales deben durar «toda la vida», es decir, no tienen límite etáneo.

Tiene una cierta lógica ese doble rasero. El comienzo de las relaciones sexuales es para sus hijos y el final es para las madres. Hay, pues, un natural «interés propio» para acomodar ambas respuestas a esas dos distintas situaciones. Desde luego, la edad de la interesada juega también a la hora de juzgar si hay un límite de edad para las relaciones sexuales. Cuanto más jóvenes son, más alta es la proporción de las que no ven límite atáneo a la actividad sexual.

El factor edad funciona porque se corresponde muy claramente con el nivel de estudios. En realidad, el grado de instrucción recibida nos ayuda a dibujar mejor el estado de opinión que estamos tratando. Tener estudios medios o universitarios significa la aceptación del sexo antes del casamiento, lo que se invierte cuando las amas de casa que juzgan ni siquiera han terminado la escuela primaria. Es igualmente nítido que el nivel de instrucción más alto se inclina, de forma casi unánime, por la idea de que el sexo debe durar toda la vida. En cambio, las mujeres con el grado educativo más elemental refuerzan la idea más restrictiva de que el sexo concluye a los 60 años. Hay que suponer que no estamos ante una noción enteramente exacta. Si las personas consideran que no hay límite para cesar la actividad sexual, es muy posible que funcione un poco la «profecía que se cumple a sí misma» y, en efecto, se alargue hasta el final de la vida el deseo de la relación sexual. Seguramente esa evidente exageración de los años de actividad sexual es una manifestación del deseo universal de quitarse años, de parecer más joven o menos viejo de lo que uno realmente es. Un fenómeno tan extendido revela otra cosa, la definitiva ruptura entre sexo y procreación. Pocos conceptos modernos han tenido tanta aceptación como este.

CARTAS AL DIARIO

Todas las cartas deben llegar escritas a máquina, con la identificación completa y comprobable, y fotocopia del D.N.I. Puede figurar con seudónimos o iniciales cuando así lo considere la dirección. La extensión nunca podrá pasar de un folio. Diario de Burgos no se responsabilizade los contenidos de las cartas ni necesariamente los asume.

El desliz de Octavio Granado

☐ En el «Diario» de 19 de los corrientes, el señor don Octavio Granado manifiesta que «odia al delito y compadece al delincuente», conducta muy elogiable. Lo que no puede alabarse es la atribución de tal máxima a Concha Espina, escritora insigne, y conviene decir (aunque el dato sea muy conocido) que quien la formuló fue Concepción Arenal, socióloga y especialista penitenciaria.

N. Horta

Puntualizando al señor Granado desde Sarracín

☐ Esperábamos con interés su contestación y, de verdad, nos ha defraudado. Ante cosas concretas no vale salirse por la tangente, porque o no se contesta o, si se hace, se responde a la invitación que le hacíamos en nuestra carta.

En vista del tono de su réplica, queremos puntualizarle lo siguiente:

1) Nosotros nos expresamos a través del medio de comunicación que queremos y estimamos más apropiado. ¿Acaso usted no utiliza los medios de comunicación que le parecen más idóneos? ¿Pretende imponernos el medio que a usted le gusta? ¡Faltaría más!

2) Los hechos denunciados en nuestra carta ahí están para verlos. Por eso, señor Granado, no nos parece correcto que usted mire y apunte para otro lado. En la carta le invitábamos a interesarse por esos problemas, a nada más, porque es lo que preocupa al pueblo.

No utilice la táctica del calamar pretendiendo confundir a la gente y no mezcle churras con merinas, que en Sarracín nos conocemos todos perfectamente.

3) Con respecto a nuestro anonimato, no debe ser tal, cuando su equipo de investigación pronto le ha informado de la identidad de algunos de los firmantes de la carta, ya que hemos aportado el DNI, y desde luego no impute a Diario de Burgos un error que ha sido nuestro totalmente.

4) Las diferencias que usted pueda tener con Diario de Burgos, con el señor Méndez o con algún munícipe de Sarracín, las dirima con ellos y no aprovechando nuestra carta que, por cierto, no defendía intereses de nadie en particular y sí los del común del pueblo, que son los que nos interesan.

Atentamente:

Grupo de vecinos de Sarracín (D.N.I. 38.756.711, 14.828.267 y 14.171.182)

La excedencia del juez Garzón

☐ Tiene razón el juez Garzón cuando dice que ni antes era Dios ni ahora diablo. Y también la tiene al decidir un cambio tan importante en su actividad pública. El señor Garzón ha querido poner una rosa en su vida, digo, en su mano, y no seré yo quien se lo critique. Por mustia que esté. Por ello, opino que no es justo el aluvión de críticas y de improperios que le han dirigido algunos políticos y otros tantos redactores y comentaristas de los medios de comunicación. Además, si el salto garzoniano perjudica la imagen de don Felipe y su partido, mejor que mejor para sus oponentes. Aunque ello se verá muy pronto. Salvo que antes del 6-J, el juez se canse de tanta estulticia dicha y de tanta polvareda levantada, y, renunciando a su segura elección de diputado a Cortes, regrese a su birrete y a su toga, y vuelva a dedicarse a perseguir a tanto narco y a tanto terrorista que todavía andan sueltos.

Esperemos, pues, acontecimientos. Y entretanto, dejemos que el señor Garzón mitinee en favor de la continuidad del desastre en que está metido este país.

Lo único que me ha sorprendido es la rapidez con que la Junta del Poder Judicial se ha pronunciado en relación con la excedencia pedida por el juez al día siguiente de colgar los hábitos forenses. En menos de 24 horas le fue concedida. La urgencia era imprescindible. Y todo a causa del artículo 70 de la Constitución que dice: «No son elegibles... los magistrados, jueces y fiscales que se hallen en situación de activo».

La rapidez de la concesión de la excedencia, con reunión expresa de toda una Junta o Consejo General del Poder Judicial no parece estar muy acorde con el artículo 14 de nuestra Constitución, donde se establece que «los españoles son iguales ante la ley». Pues, ¿se concede, siempre, la excedencia, en menos de 24 horas, cuando es solicitada por un funcionario judicial cualquiera? ¿Es que esa Junta o Consejo General no tenía ningún otro asunto o expediente a resolver? ¿Acaso los resuelve todos en menos de 24 horas? Son muchos los españoles que se hallan pendientes de que los órganos correspondientes (Salas del Tribunal Supremo, Tribunales Superiores, Audiencias, etc., etc.), resuelvan las peticiones (pleitos, recursos, etc.), presentadas. En muchos casos se tardan meses y años en dictar sentencias o resoluciones. ¿Por qué unos órganos resuelven con tanta rapidez vista, y otros con tanta lentitud aparente?

El colofón lo puso, a través de TVE, el ministro Corcuera. Pretendiendo responder a las acerbas críticas que se han dirigido al ya juez excedente, dijo, más o menos, el bien conservado ministro: «Ojalá otros tuvieran la dignidad del señor Garzón, pues enseguida ha tenido el gesto de solicitar la excedencia». ¡Toma, y como no! Solamente con la excedencia concedida (y no sólo solicitada) podía presentar su candidatura a diputado. ¿Cree, acaso, el señor Corcuera que los españolitos televidentes somos todos unos tontainas y unos inocentones? ¿Será que el señor ministro aún no se había leído el artículo 70 de la Constitución? Apaga y vámonos.

Francisco Freixes

CHUMY CHUMEZ

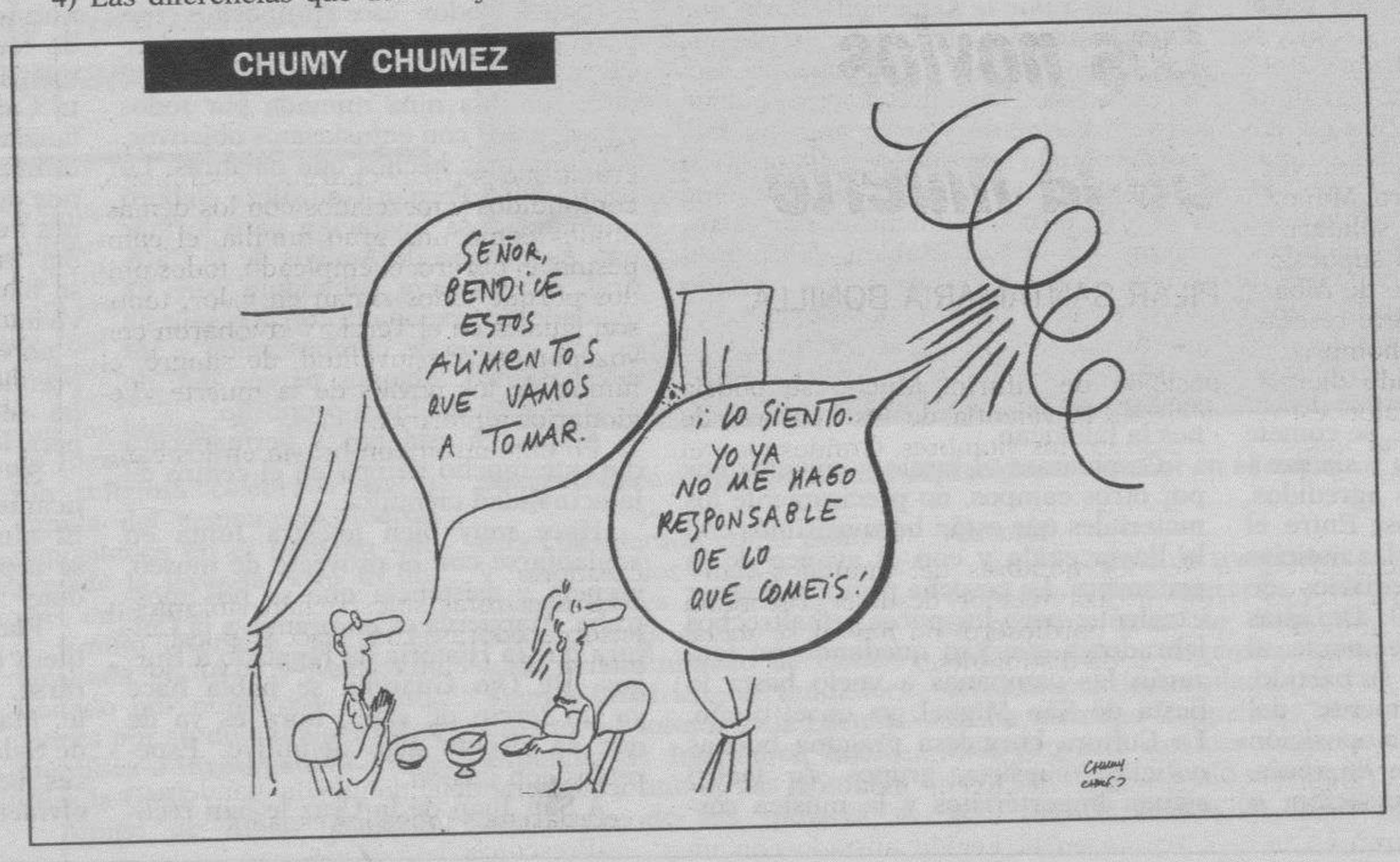

M.C.D. 2018

«REFLEXION PRESCINDIBLE»

La historia interminable

ANTONIO L. BOUZA

SI se dice que «historia es aquello que, de una época, interesa a otra», ¿qué va a ocurrir con la nuestra de hoy? La universal, por supuesto, pero muy mucho también, la del mosaico España. ¿Producimos o produciremos en breve algo ejemplarizante o siquiera positivo para la posteridad? Empezando por cada uno de nosotros, pues si el resultado común se supone suma de esfuerzos individuales, serán de gran importancia las particulares aportaciones; en lo espiritual (conjunto de cualidades metafísicas) y en el aspecto de la actividad como cuerpos de trabajo. Espíritu y materia, cuya complejidad resolvió hace años, en uno de sus admirables despistes, un excelente religioso. Era miércoles de comienzo de cuaresma y entonces acudíamos con puntualidad a las celebraciones religiosas; pues bien, finalizando la misa, el mencionado religioso se dirigió a los circunstantes de la siguiente manera: «A continuación, pueden los fieles acercarse para recibir la *cecina*». *Cecina* por *ceniza*, como cantilena por cantinela, etc., en una más de las populares alteraciones en las palabras. Y es que, en el fondo, del hombre va quedando, *cenizas* si se le incinera o sepulta tal cual, y *cecina*/mojama si lo embalsaman. Modalidad, la última, que quizá ahorre trabajo al cielo cuando el tiempo de la resurrección.

Individual y nominalmente, se considera y juzga en la historia, sólo a aquellas personas autoras de algo relevante (aunque sean crímenes) y que han ocupado un puesto singular, con influencia sobre una comunidad; lo que está y no está del todo bien, porque en ocasiones, de tanto personalizar culpas y méritos, viene sucediendo que se excluye a pueblos enteros en el reparto de premios y castigos. Y resulta difícil de creer que un hombre haya podido cometer tantas atrocidades y de tantísima amplitud, el solo, sin el apoyo incondicional de una parte mayoritaria de su gente. Como de las victorias (las buenas victorias, no las debidas a absurdos imperialismos), que por muy buenas mano y cabeza que tenga un caudillo, poco hubiese logrado sin el esfuerzo e incluso la vida, de sus conciudadanos. Las victorias, deseablemente democráticas, de desarrollo y bienestar en paz con todo el mundo. Y no como esos *serbios/siervos* que lo son de todo menos de Dios.

Empero, precisamente en los modernos sistemas democráticos, es donde más se acentúa la responsabilidad de los dirigentes políticos, a la vez que se diluye la del pueblo. Y ello, por el enorme intervencionismo que, sobre las masas votantes, tienen quienes preparan y dirigen las campañas de los grandes partidos; pues, tras la primera ingenuidad de suponer que en una democracia, la voluntad popular se formaba y actuaba sin coacciones, la crítica moderna sabe que incluso dentro de una sociedad real y legalmente libre, existen grupos de presión, que, por medios muy diversos y cada vez más sofisticados y a veces enormemente sutiles, influyen mucho en la voluntad popular. Es más, se está llegando a extremos en que cualquier mensaje aparentemente inocuo, lleva subliminalmente, una profunda carga de influencia. Y del lado contrario y debido a la creciente sensibilización, llegamos a ver fantasmas de coacción donde no hay más que anodina palabrería.

A cuanto acabamos de exponer sobre la realidad de esa solapada intención, debe añadirse que tanto el verdadero conocimiento de la política (el saber político) como el interés por la misma, están, en el pueblo común y aún en los propios políticos en cuanto a formación, muy por debajo de las exigencias de un ideal democrático. No obstante, habremos de convenir con Wiston Churchil en que «la democracia es la peor forma de gobierno, con excepción de todas las otras que se han probado». También otros grandes pensadores han dejado escrito que para acercarse, aún de lejos, al deseable arquetipo de democracia, la inteligencia y cultura de incluso los estamentos más bajos de la sociedad, deberían poseer un elevado nivel. Claro que así podría llegarse a alguna de las muchas utopías inservibles o a que se desarrollase, como en los primeros tiempos de la democracia, una clase culta que decidiría, y una masa trabajadora, nunca mejor dicho que sin voz ni voto.

Conformémosnos, pues, con lo que tenemos y tratemos de perfeccionar los sistemas. Por ejemplo, la tan controvertida (y con razón) financiación de los partidos políticos y la particular de personas concretas que suele acompañar a la de aquellos. Y, una vez más, el mantenimiento de la dignidad colectiva, que deberá empezar por la honradez a ultranza de cada uno de nosotros; o por lo menos, dejando una posibilidad a la reconversión. Nada mejor para ello que seguir el pensamiento de Clara de Asís, que aún siendo santa envida, se lo aplicaba a ella misma: «Mírate cada día en el espejo de la pobreza, la humildad y la caridad de Cristo, y observa en él tu rostro».

EL RINCON DE LA SOLANA (CXXVI)

Voces y silencios

FRAY VALENTIN DE LA CRUZ
CRONISTA OFICIAL DE LA PROVINCIA

APENAS se ha notado que ha empezado la campaña electoral. Era de por sí tan estruendosa la mal llamada precampaña que lo que empezó a medianoche del jueves nos parece un poquito más de lo mismo. Una vez más se ha confirmado la hipocresía verbal de los hispanos modernos que llaman piquete informativo al garrotazo, intermitente laboral al parado, sujeto pasivo al contribuyente, compañera sentimental a la querindonga, suspensión del embarazo al aborto, progreso a la caverna y precampaña a la suelta de toda la caja de truenos electoralistas. El no llamar a las cosas por su nombre indica falta de carácter y temor a la verdad.

Metidos, pues, en electoralismo el observador imparcial y desapasionado llega a creer que estas elecciones so inválidas, fundado en varias razones de las que destacaremos dos: la primera, porque no son libres para muchos ciudadanos; la segunda, la mentira sobre el pasado es escalofriante y disparatada. Permítase una breve explicación para que entiendan mejor quienes vengan después lo que sucede en España en esta primavera de 1993.

En cuanto a lo primero, asistimos a un movilización total de los medios del Estado en pro de quienes ocupan el poder: dineros, decretos, concesiones, jornales, viviendas, preservativos, inauguraciones, viajes de ancianos, todo se emplea para captar votos. Pero lo que pisa la raya sucede en la prensa adicta y en la TV, que pagan todos. TVE está cometiendo un gravísimo pecado (¡Ay qué risa, un pecado!) contra la igualdad democrática. Se comete con premeditación, alevosía y sin posibilidad de defensa para los agredidos.

Algo aclaran estos datos: Entre el 12 de abril y el 2 de mayo, las noticias preelectorales en los Telediarios de ambas cadenas fueron 480. De estas 125 se referían entusiásticamente al presidente del Gobierno y a su partido; 103 informaban triunfalmente del Gobierno; al primer jefe de la oposición y a su partido se refirieron 86 veces, pero con sordina, tergiversación o desinformando; al cántabro que se ha lucido importando toros del Canadá le colacionaron 25 veces que fueron 25 latigazos al principal partido de la oposición. Al resto de los partidos se refirieron 141 veces... ¿Es esto una igualdad de oportunidades?...

Las mentiras divierten al televidente informado y crítico, pero envenenan, engañan a la masa desprovista de defensas que, no sin complacencia del poder, es tan amplia en España. Se puede tolerar la promesa imposible de cumplir; pero es mentira podrida tergiversar, falsificar el suceso, lo que ya ha ocurrido. Contaba la otra tarde en Granada Alfonso Guerra por qué había en España tres millones y medio de parados y resultaba divertidísimo oirle, sino fuera por la sangrienta burla que suponía para los afectados... El día que nos falten Borrell y Solchaga nos faltarán la risa. Hasta don Narciso miente en esta campaña y se le nota mucho, tanto como lo mal que le van la oratoria y la milicia. Las mentiras del presidente merecen otro tratamiento .. Por favor, señores políticos: Hablen del futuro, prometan las galaxias; pero el pasado no lo toquen; déjenlo cual fue; si malo, no añadan mentira; si bueno no lo estropeen. Es inútil: la verdad se sabe siempre y libera a los hombres de quienes la falsifican.

Cambiamos el tercio y correteamos por otros campos, no precisamente los materiales que están hermosísimos con la lluvia caída y con el avance de la primavera. La cosecha promete hoy ser excelente; pero los pocos y maltrechos labradores que van quedando no lanzarán las campanas a vuelo hasta la fiesta de San Miguel, ya en el otoño. La Cultura burgalesa pregona buenas noticias: nuestros grupos de teatro siguen impertérritos y la música sostiene la calidad alta a la que se van acostumbrando los burgaleses. Anoche pudo verse ópera, algo inusitado por estos pagos. Remigio González, un pintor de Tierra de Campos injertado en Andalucía, ha expuesto sus cuadros en la Sala del Espolón y sus figuras y colores han satisfecho sobradamente. Remigio es asiduo en los escaparates de Burgos y siempre sus pinceles han satisfecho a los entendidos. Hoy Remigio recoge su tenderete y más de un amante de la pintura tiene todavía ocasión de recrearse.

Lo más llamativo ha sido la información sobre los inmediatos proyectos de la Junta Autonómica en puntos tan sensibles como la Catedral, Cuevas de Atapuerca y Ojo Guareña. Así, sobre el papel, todos esos propósitos nos parecen excelentes, aunque la excelencia también admite grados. La Catedral debe ser una niña mimada por todos y para todos con entusiasmos objetivos. Necesita más hechos que palabras. La Institución «Fernán González» elaboró una cuidadosa invitación para formar una Asociación de Amigos de la Catedral, como fuerza animadora pero ha quedado decepcionada con la respuesta de los medios de comunicación a los que se envió. Algunos parece que no se enteraron del buen propósito.

Atapuerca está hoy y permanecerá durante mucho tiempo en el centro de la actualidad científica.

Hace muy bien nuestra Junta en adelantarse con el proyecto de museo, escuela y asistencia que se nos mostraba. Atapuerca es un premio a la Cultura que la Historia ha regalado a Burgos. De Ojo Guareña se habla hace ya un tercio de siglo; hora es ya de que se ejecute algo definitivo. Esperemos con ilusión.

A San Juan de la Cruz le han reconocido el Papa Juan Pablo II un patronazgo que ya ejercía de hecho el gran Santo carmelita: le ha declarado patrono de los Poetas hispánicos, de todos aquellos que en nuestro ancho mundo hispanoamericano continúan la creación con la belleza del idioma castellano que en el Santo alcanzó los ápices de la finura. El halló música de palabras para expresar las intimidades de las almas con Dios.

Los poetas deben exigir a Fray Juan de la Cruz que les ayude en sus problemas de variada índole: desde los de su misma condición de poetas hasta la manera de hacer llegar a todos su mensaje de deleite y de perfección. Nuestro pueblo lee muy poca poesía; lee muy poco de todo; pero de poesía aún menos. Los poetas genuinos harán bien agrupándose en torno a nuestro Santo que generoso es él para con todos.

Este solemne reconocimiento de San Juan de la Cruz debe ser para nosotros, sus paisanos y cohablantes, motivo de satisfacción.

Las romerías han vuelto a alegrar nuestros campos. Recientes están las de Nuestra Señora de Zorita, con los melgarenses y sus vecinos, y la de Santa Casilda, en La Bureba, y las tabas lanzadas al popular juego. Quienes tendrán romería de disgusto serán los vecinos de Fresnillo de las Dueñas a quienes les han robado su admirable Cristo del Priorato. Los buenos vecinos no se han debido enterar en qué España vivimos... Su Cristo es inconfundible y no resultará fácil a los ladrones desprenderse de el; mas a pesar de esto no se clarea la esperanza de recuperarlo.

Se fueron repentinamente y dramáticamente don Bernardo y su madre. El alma sacerdotisa de la madre no se separó nunca del buen hijo sacerdote.

Fueron dos vidas de plácida y fructífera compenetración. Y, por no separarse, aceptaron el drama del accidente. Madre e hijo siguen sobre el cielo de Salas, en la casa del Padre que abre sus luces hacia la serranía. Que no nos olviden.

M.C.D. 2018

González ofrece ayuda al Gobierno de Asturias para aclarar la supuesta estafa

«Lo único que han conseguido los mediadores es un par de cenas y un video sobre el asturcón»

EFE

González presidió la inauguración de la factoría de Dupont para la fabricación de fibra Nomex.

□ **VALLE DE TAMON (ASTURIAS)**/EFE.- El presidente del Gobierno, Felipe González, ofreció ayer al ejecutivo asturiano la ayuda necesaria para aclarar la confusión creada tras la anunciada inversión de un complejo petroquímico en Gijón, en la que, según dijo, no se mantuvieron negociaciones con el Gobierno central.

El presidente del Principado, el socialista Juan Luis Rodríguez Vigil, anunció el martes la firma de un acuerdo con el Saudi International Bank (SIB) para construir un complejo petroquímico en las cercanías de Gijón, con una inversión de 3.000 millones de dólares, anuncio que fue desmentido horas después por la entidad financiera, que alertó de un posible fraude. González aseguró que «no está claro lo que ha pasado, pero en los próximos días tendremos una claridad total sobre este tema, del que no tengo más que el conocimiento que me ha ido pasando el presidente regional». El presidente del Gobierno precisó que «ha habido un proceso de encuentro, como ya ha explicado Rodríguez-Vigil, pero negociaciones con el Gobierno central no ha habido ninguna».

El ministro de Industria, Claudio Aranzadi, evitó pronunciarse sobre el tema y se remitió a las declaraciones que efectuó el pasado jueves, en las que aseguraba que conocía la existencia de contactos entre el Principado y un grupo árabe, pero que desconocía los detalles de la operación.

Por su parte, Rodríguez-Vigil calificó de «sorprendente» todo lo relacionado con la supuesta estafa y subrayó que «lo insólito» está en que «para que haya un engaño tiene que haber un motivo y tendrían que haber sacado dinero o algo, pero aquí no han sacado nada».

El presidente asturiano declaró en días pasados que no se habían pagado comisiones a los supuestos mediadores del Banco y que éstos lo único que habían conseguido era «un par de cenas y un video sobre el asturcón». «La pregunta del millón es ¿qué hay aquí?», dijo Rodríguez Vigil tras manifestar que «lo insólito de la cuestión está en que después de meses de negociación, estas personas -los presuntos mediadores del Banco saudí- tendrían que entrevistarse con representantes del Gobierno de la Nación y por tanto que salir a la luz pública».

«No entiendo que durante ocho meses unas personas se pongan a negociar un sistema muy complicado para nada; algo tiene que haber detrás, pero no sabemos lo que es ni sabemos qué se ha buscado con esta operación perfectamente organizada». Así mismo dijo que todos los esfuerzos del Gobierno asturiano han estado dirigidos a la creación de empleo, «unas veces con éxito y otras no, pero ni el éxito ni el fracaso debe amilanarnos».

Dupont: Un proyecto de 120.000 millones

□ El presidente del Gobierno, Felipe González, aseguró ayer que la puesta en marcha de la primera planta que la multinacional química norteamericana ha construido en Asturias «es un impulso muy importante para nuestra proyección industrial internacional».

González, junto con el ministro de Industria, Claudio Aranzadi, el Gobierno asturiano y los máximos responsables de Du Pont en Europa y España, presidió el acto de inauguración de la factoría de fabricación de fibra Nomex -material resistente al fuego-.

Du Pont de Nemours inició hace dos años la construcción de esta planta de fibra Nomex, la primera del complejo químico que la multinacional norteamericana tiene previsto instalar en el Valle de Tamón, donde se ha comprometido a invertir más de 120.000 millones de pesetas. Esta planta, que inició la fabricación de Nomex hace varias semanas y que actualmente funciona ya al 30 por ciento de su capacidad, ha supuesto una inversión de más de 24.000 millones de pesetas y da empleo directo a 240 trabajadores.

Esta factoría, que aumenta la disponabilidad de fibra nomex en todo el mundo en un 50 por ciento, destinará su producción a la elaboración de prendas de protección y filtración de gases calientes en la industria entre los mercados de Europa, Africa y Oriente, principalmente.

Chaves y Soares presidieron la inhumación de los restos del general Emilio Herrera

Fue uno de los más rigurosos investigadores de la aereonáutica española

EFE

Soares saluda a un familiar del expresidente español en el exilio.

□ **GRANADA**/EFE.- El presidente de la Junta de Andalucía, Manuel Chaves, y el de la República de Portugal, Mario Soares, presidieron ayer en el cementerio de Granada la inhumación de los restos mortales del ex presidente español, general e investigador aereonáutico granadino Emilio Herrera Linares.

Los restos de Emilio Herrera, presidente del Gobierno de la II República española en el exilio entre 1961 y 1962 y ministro de Asuntos Militares de este Ejecutivo hasta 1967, año en que falleció en Ginebra, llegaron el viernes a Granada desde la ciudad suiza.

Las primeras autoridades granadinas, familiares del ilustre militar y unos trescientos miembros de la Asociación de Aviadores de la República (ADAR), se concentraron junto al panteón erigido por iniciativa municipal, donde quedaron definitivamente enterrados los restos del general.

Soares, visiblemente emocionado dada la gran amistad que le unió durante muchos años al militar granadino, no quiso hacer declaraciones y se reservó para el acto de entrega del título de hijo predilecto de Granada al ilustre militar.

Los restos fueron recibidos con los himnos de Andalucía y de España y, tras una ceremonia religiosa celebrada en la capilla del cementerio, fueron depositados en el panteón que preside la leyenda: «No lo lloréis, imitadlo».

Emilio Herrera nació en Granada en 1879 y fue galardonado por numerosas instituciones por su dilatada actividad científica e investigadora, entre ellas la ONU.

Amigo de Albert Einstein, está considerado como pionero y uno de los más rigurosos investigadores de la aereonáutica española; diseñó el laboratorio aereodinámico de Cuatro Vientos (Madrid), fue fundador, director y profesor de la Escuela Española de Ingenieros Aereonáuticos, y uno de los primeros estudiosos de los motores a reacción.

En 1932 calculó trayectorias de viajes interplanetarios y de la primera línea de dirigibles entre España y Argentina, posteriormente desarrollada por la firma alemana Zeppeling; también proyectó satélites artificiales y en 1940 formuló una hipótesis para la aplicación militar de la energía nuclear.

Su fidelidad a la República como poder legalmente establecido y al Rey, por sus profundas convicciones monárquicas, provocó que Alfonso XIII, que le nombró Caballero Gentilhombre, le levantara el juramento que le hizo para que defendiera a la República Española.

M.C.D. 2018

Conde vincula su trayectoria personal y su patrimonio en Banesto durante cinco años

La Junta de accionistas aprobó la ampliación diseñada por Morgan y el dividendo recortado

EFE

Mario Conde emplazó a los accionistas a apoyar la operación de ampliación de capital.

☐ **MADRID**/COLPISA.-En una agitada Junta General, que se prolongó durante cinco horas, el presidente de Banesto, Mario Conde, emplazó a los accionistas a apoyar la operación de ampliación de capital por importe total de 130.000 millones de pesetas diseñada por J.P. Morgan, con renuncia a los derechos preferentes de suscripción en dos de sus tramos, y ello tras confirmarles que la entidad no repartirá dividendo complementario con cargo al pasado ejercicio y llevará a cabo una política conservadora de retribución al capital en el actual, en el que Banesto ha declarado beneficio «cero» en el primer trimestre.

La Junta de Accionistas, en la que el Consejo dispuso de mayor número de delegaciones de voto que en ocasiones precedentes, pero que contó también con una nutrida y paciente asistencia, aprobó las cuentas del ejercicio 1992 y la retribución de 95 pesetas por acción (frente a 205 del precedente ejercicio), así como la operación de ampliación de capital diseñada por Morgan, la renuncia a los derechos de suscripción por los accionistas en el segundo y tercer tramos y el nombramiento como consejero de Roberto Mendoza, vicepresidente de J.P. Morgan. De cara al ejercicio de 1993, Conde no se anduvo con paños calientes. Aunque no aludió al plan de saneamiento acordado con el Banco de España --dotación de un fondo de provisión para insolvencias por 42.000 millones de pesetas hasta 1994 y cobertura del plan de pensiones por 33.000 millones en 8 años, plazo que la entidad ha reducido voluntariamente--, el presidente de Banesto advirtió que la política de resultados se orientará a la fortaleza del balance. Según las previsiones de J.P. Morgan, en informe confidencial presentado al Consejo, la entidad alcanzará como resultado unos 30.000 millones de pesetas en 1993.

OTROS CINCO AÑOS

Mario Conde explicó, en la Junta y en posterior conferencia de prensa, que su propio patrimonio y su trayectoria personal se vinculan a la suerte que corra Banesto en los próximos cinco años, dado que la participación que suscribirá en la ampliación es del orden de 5.000 millones de pesetas, y que el planteamiento de J.P. Morgan exige su permanencia como máximo responsable de la gestión en ese período. «Eso despeja otras incógnitas sobre mi futuro», ironizó, en referencia a quienes le han atribuído intenciones de desarrollar carrera política a corto o medio plazo.

Más de veinte accionistas hicieron uso de la palabra en el transcurso de una de las Juntas más prolongadas que se recuerda en el sector bancario. Hubo intervenciones muy críticas y hasta violentas, orientadas a denunciar lo que consideraban pésima gestión del Consejo --y en particular, haber destinado a reservas de libre disposición más de 10.000 millones en 1992, cuando se priva al accionista de dividendo complementario-- y un orador pidió la dimisión de todos sus miembros, presidente y consejero delegado.

Otros dos accionistas, que realizaron intervenciones de corte muy similar, instaron a la unión de los pequeños accionistas, para lo que proporcionaron sus respectivos números de teléfono. También se produjeron discursos laudatorios, y se expresaron algunos recelos sobre los efectos que en una entidad española pueda producir el desembarco de inversores extranjeros. Conde no desveló la estrategia de futuro de la entidad, aunque tranquilizó los ánimos de quienes anunciaron su voto contrario a una fuerte entrada de capital exterior. Tampoco concretó los proyectos a realizar con el soporte de la «macroampliación» que, reconoció, tiene como finalidad la mejora de los recursos propios, dado que la capitalización de Banesto se encuentra en el nivel 9,3, frente a una media del 12 de los competidores.

Crear bancos emisores en autonomías es inconstitucional

☐ **KOLDING**/EFE.-El ministro español de Economía y Hacienda, Carlos Solchaga dijo ayer que las propuestas de creación de bancos emisores en las Comunidades Autónomas del País Vasco, Cataluña y Galicia va en contra de la ordenación constitucional española.

Solchaga, que asistió a la reunión de ministros de Economía y Finanzas celebrada ayer en Kolding (Península de Jutlandia), calificó estos proyectos como «iniciativas electorales». «Es una iniciativa electoral aprovechada por algunos otros para ver si al socaire de la misma pueden tener algún voto más o al menos diferenciar su obtención por parte de los partidos responsables que se oponen a ello», añadió. Carlos Solchaga subrayó que «cuando hablo de partidos responsables a nivel nacional, quizá hablar en plural sea muy generoso porque el Partido Popular (PP) se manifestó en contra, pero a menos que Fraga haya sido excluido del PP como Hormaechea, ya no sé la posición que tiene ese partido en esta materia».

La propuesta realizada por el ejecutivo vasco ha sido apoyada por el presidente de la Generalitat de Cataluña, Jordi Pujol y también por el presidente de la Junta de Galicia, Manuel Fraga.

El ministro dijo que «no quiero hacer juicios de valores sobre lo que las autonomías han entendido en relación con la integración económica y monetaria».

Señaló que el proyecto de ley aprobado por el gobierno vasco para crear un Banco del País Vasco y emitir moneda de curso legal «no es compatible con la distribución de competencias en materia de créditos y de política monetaria» que se contemplan en la Constitución.

Miembros del Gobierno y del PSOE dieron en Madrid su último adiós a Pilar Brabo

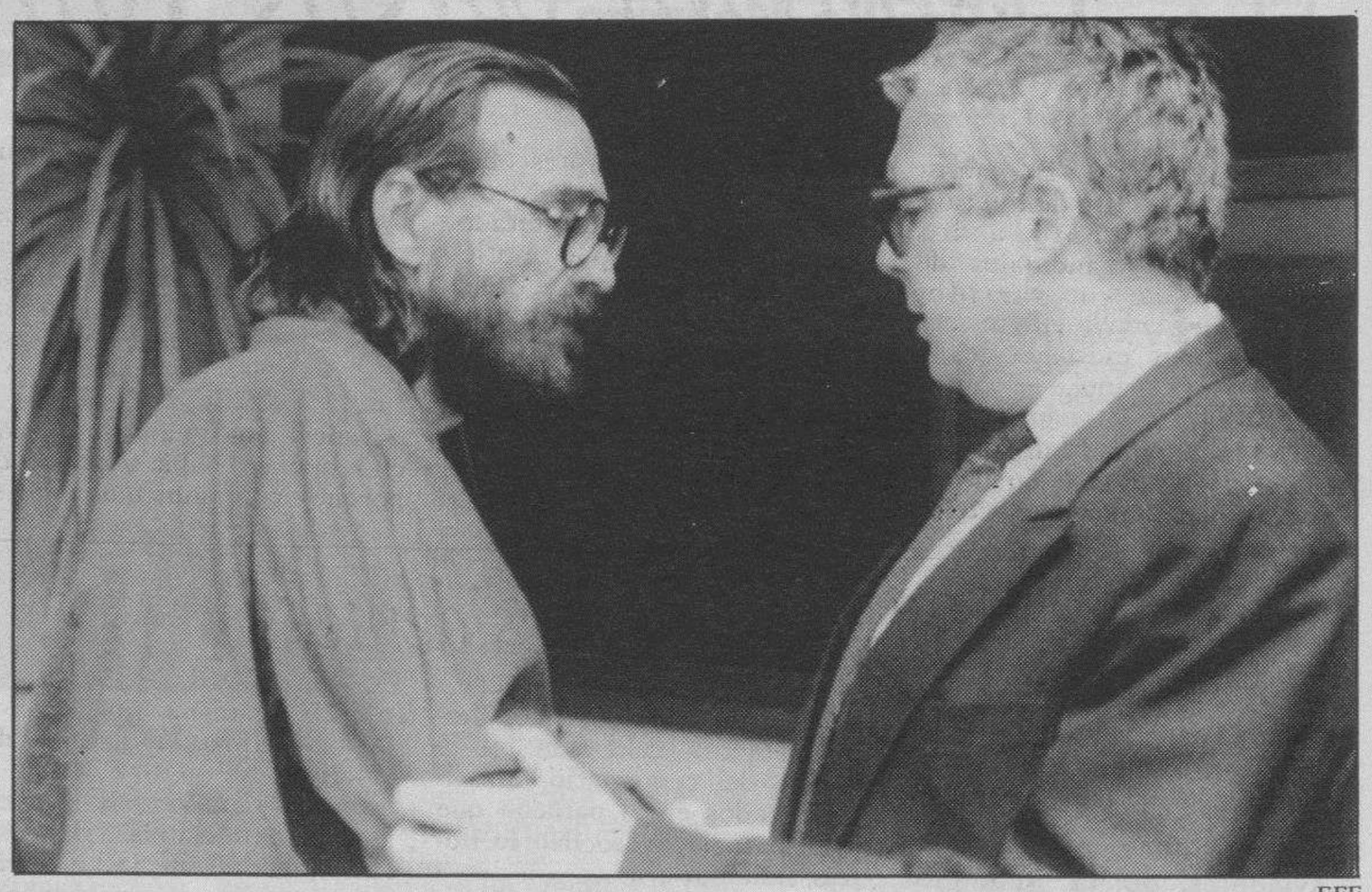

EFE

Miguel Castells expresa su condolencia a José Rodríguez esposo de Pilar Brabo (a la izquierda).

☐ **MADRID**/COLPISA.-Miembros del Gobierno, la Administración y del PSOE acudieron ayer al Tanatorio Municipal de Madrid para dar su último adiós a la directora general de Protección Civil, Pilar Brabo, que falleció el viernes a los 50 años, consecuencia del cáncer de estómago. Los restos mortales de Pilar Brabo serán incinerados a primeras horas de la tarde de hoy en el cementerio de La Almudena. Durante la mañana de ayer acudieron al tanatorio de la M-30, entre otros representantes del Gobierno y la Administración, el subsecretario del Ministerio del Portavoz, Miguel Gil, el director general de la Policía, Carlos Conde Duque, la concejala del PSOE en el Ayuntamiento de Madrid, Ana Tutor, el ex ministro del Interior, José Barrionuevo, y el delegado del Gobierno en Madrid, Miguel Solans. Barrionuevo, que en 1987 nombró a Pilar Brabo gobernadora civil de Castellón, manifestó que su muerte ha sorprendido a todos los que la conocían. «Esto era debido a esa discreción y ese pudor en sus temas privados e íntimos, lo que dice mucho de ella en su afán de aportar, de ayudar sin molestar o hacerlo lo menos posible», señaló.

Por su parte, Miguel Solans destacó el carácter de lucha de Pilar Brabo durante toda su vida pública y política. «Luchaba con decisión por los demás, por el ser humano y la solidaridad», dijo. El ministro del Interior, José Luis Corcuera, expresó en Burgos que la muerte de Pilar Brabo supone la pérdida de «una gran demócrata, que dio muestras durante la transición y antes de la llegada de la democracia de una capacidad para luchar contra la dictadura y para que se asentara la democracia». «No hay que olvidar que fue una de las mujeres que más se distinguió durante muchos años de una historia de España que nadie quiere recordar».

M.C.D. 2018

En Campaña

6 de JUNIO

Mientras que los populares dedicaban el día de ayer para visitar algunos puntos de la provincia, los candidatos socialistas, con José Luis Corcuera y Juan José Laborda a la cabeza, optaban por Burgos y Miranda de Ebro. Allí llegaría también el tren del futuro. El ministro del Interior optó por recorrer algunos mercados y calles de la capital burgalesa. En Burgos también estuvo la hasta ahora diputada de Izquierda Unida, Cristina Almeida.

ALBERTO RODRIGO

José Luis Corcuera ojea atentamente la información publicada en los medios de comunicación sobre José María Aznar.

Corcuera versus Barbero

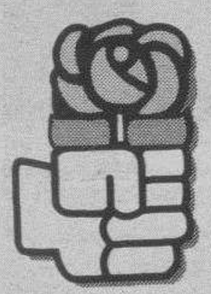

☐ El ministro de Interior, junto a los candidatos de su partido, ocupó la mañana de ayer en visitar el Mercado Norte de la capital burgalesa y pasear por Gamonal. En la plaza de España, muchos ni siquiera se enteraron de su presencia. «¿Qué ha estado quién? No, yo ni le he visto ni me he enterado. Desde luego, por la puerta principal no ha entrado», aseguraba una tendera que regenta un puesto próximo a este acceso.

La jornada del ministro estuvo también marcada por un desayuno y un almuerzo con representantes de medios de comunicación en Burgos y Miranda, y Corcuera afirmó que el juez Marino Barbero ha reconocido su equivocación al posponer, hasta después de las elecciones, la ratificación del informe pericial sobre el caso Filesa.

Según Corcuera, «rectificar es de sabios», y el juez Marino Barbero lo ha hecho dictando un nuevo auto y aceptando con ello que se había equivocado porque en ningún momento se tenía que haber decidido ratificar el informe de los peritos de Hacienda sobre el caso Filesa tres días antes de las elecciones.

Sin embargo, el ministro no quiso responder a la pregunta de un periodista de una televisión sobre las acusaciones de medios de comunicación públicos de la manipulación en la campaña.

PAGINA 37

PP, 162 escaños y PSOE, 126

☐ El Partido Popular podría llegar a 162 escaños al obtener el 21,5 por ciento del total de votos, frente a los 126 escaños del PSOE con un 19,9 por ciento, según el sondeo que hoy domingo publican los periódicos del grupo «El Correo Español-El Pueblo Vasco».

Seis millones y medio de personas no han decidido todavía su voto, según la macroencuesta realizada por el Instituto Abaco que entrevistó a 15.000 personas en toda España.

Forzando al máximo la indecisión el PP podría llegar hasta 162 escaños y el PSOE lograría 126. Las diferencias podrían oscilar entre 40 escaños la máxima y 17 la mínima.

«Prefiero el trabajo al carisma»

☐ Juan Carlos Aparicio es el número uno al Congreso de los Diputados por el Partido Popular. Repite por tercera vez y previsiblemente, también por tercera vez, conseguirá su escaño a la Cámara Baja, donde en la última legislatura ha sido vicesecretario segundo.

Para este Químico metido a político si hay que elegir «entre el carisma y el trabajo bien hecho, me quedo con esto último. Creo que los españoles valoran cada vez menos los aspectos externos y se quedan más con el fondo de las cosas, y eso juega a favor de José María Aznar y del Partido Popular».

PAGINAS 40 y 41

Si yo fuera presidente...

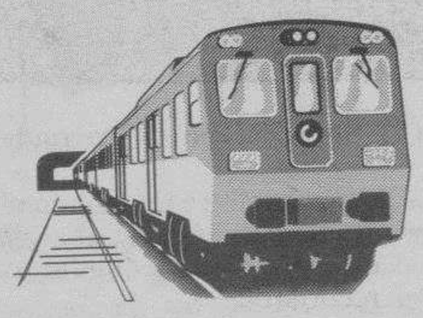

☐ Unos creen que debe ser Renfe el organismo que financie la depresión. Otros opinan que se hace necesaria la constitución de un consorcio integrado por el Ayuntamiento de Burgos, la Junta de Castilla y León y la compañía ferroviaria. Y otros declaran que esa financiación debe realizarse desde la iniciativa privada. Hoy vienen a nuestra sección de «Si yo fuera presidente...» las opiniones de los candidatos sobre el soterramiento del ferrocarril en Burgos. Después de arduas negociaciones, parece que el pasillo verde es ya una realidad, y les preguntamos a los representantes de los partidos políticos que se presentan en nuestra provincia sobre cómo financiarían la depresión.

PAGINA 39

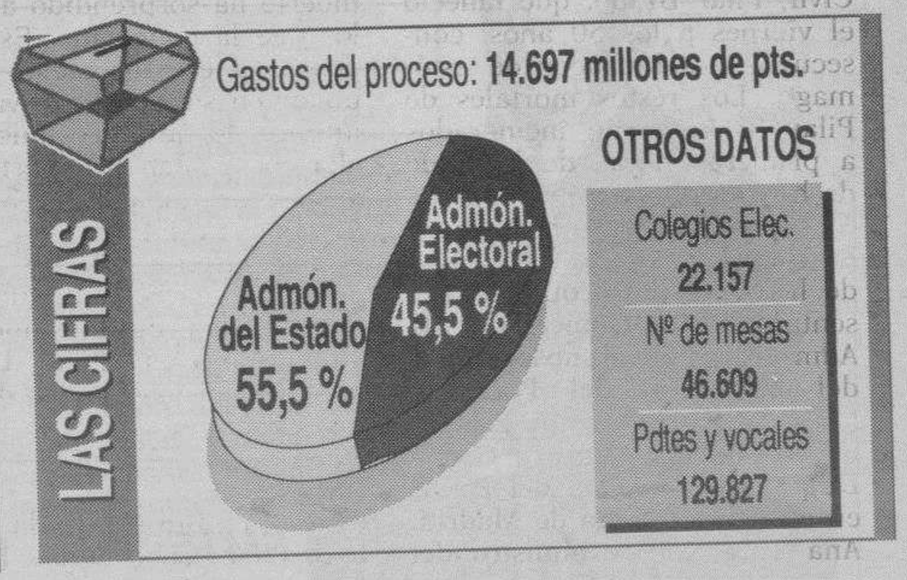

M.C.D. 2018

AGENDA

En Campaña

Aranda recibe hoy a la diputada del PP por Segovia, Loyola de Palacio

▶ PARTIDO POPULAR

• A las once y media de la mañana, Loyola de Palacio ofrecerá una rueda de prensa en la sede del PP de Aranda.
• A la una de la tarde, Juan Carlos Aparicio, diputado por Burgos, y la diputada por Segovia, Loyola de Palacio, participarán en un acto público en el Cine Aranda de la capital de La Ribera.

▶ PARTIDO SOCIALISTA OBRERO ESPAÑOL

• A las once de la mañana, despedida del Tren Electoral de Miranda.
• A la una de la tarde, mitín en el Ayuntamiento de Santa María de Ribarredonda.
• A la una de la tarde, acto en Roa de Duero.
• A la una y media, mitín en la Asociación de Vecinos «Bayas» de Miranda.
• Por la tarde, presencia en los locales electorales de Burgos.

▶ IZQUIERDA UNIDA

• A las once de la mañana, partirán caravanas que recorrerán la provincia de Burgos. Visitarán, durante toda la jornada, Oña, Salas de Bureba, Poza de la Sal, Pino de Bureba, Busto de Bureba, Briviesca y Monasterio de Rodilla.
• A la una de la tarde, acto público en Villalba de Duero.

▶ TIERRA COMUNERA

• De doce del mediodía a dos de la tarde, colocará una mesa informativa en el Paseo del Espolón-Plaza Mayor para explicar a los ciudadanos aspectos concretos de la política nacionalista sobre Castilla. Estarán los candidatos por Burgos.
• De seis y media de la tarde a ocho y media, Enrique Treviño, candidato al Congreso por Tiera Comunera, firmará ejemplares del programa electoral en las calles más céntricas de Aranda.
• También por la tarde, en Miranda de Ebro, en torno a una mesa electoral situada en el Paseo de la Estación, Luis Marcos, Fernando Nebreda y Carlos Rad, candidatos al Congreso y senado, repartirán diverso material electoral y explicarán el proyecto político de nacionalismo castellano.

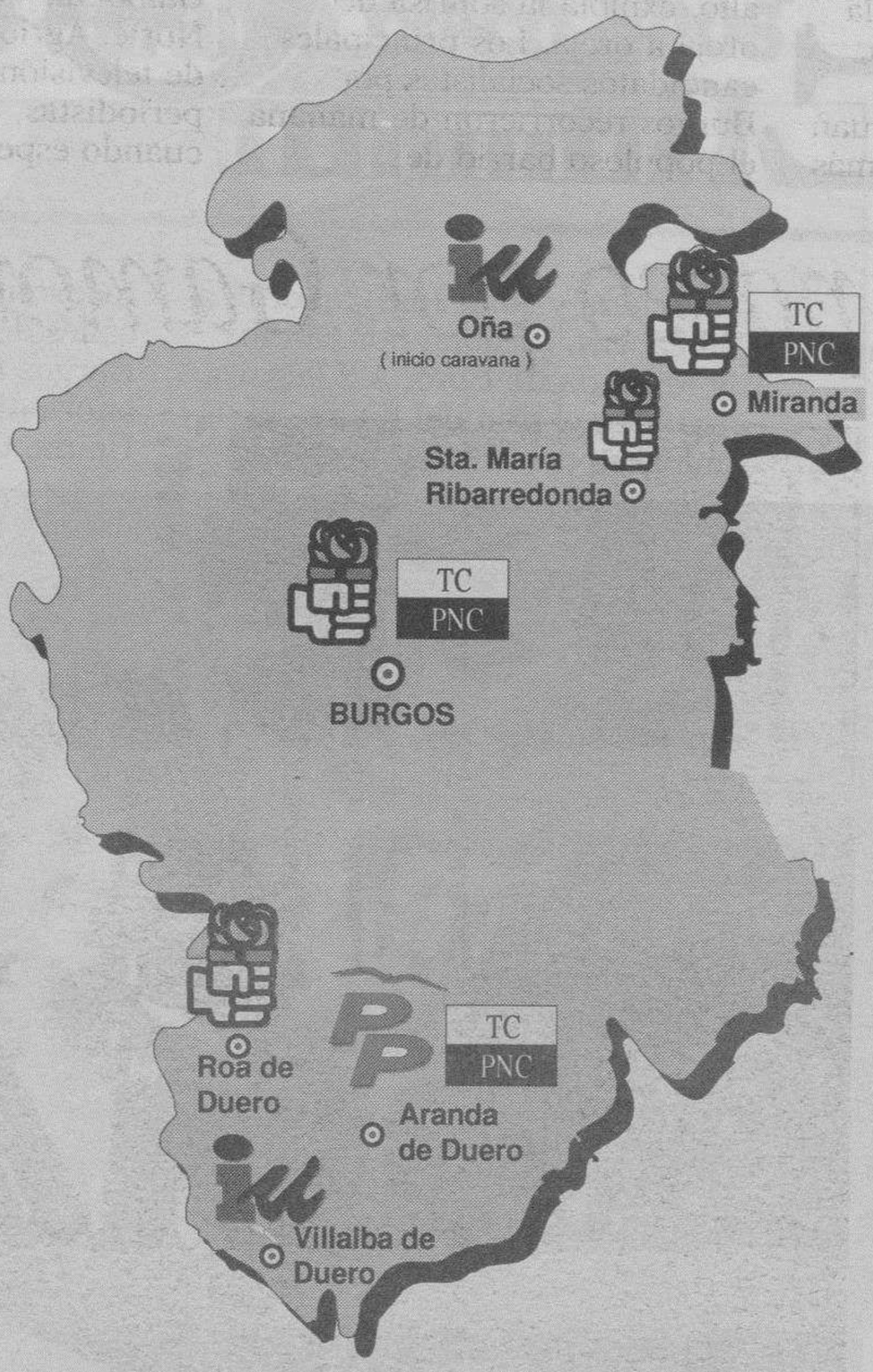

CASTILLA Y LEON

▶ LEON

• El secretario regional del PSOE, Jesús Quijano, estará hoy en la localidad de Boñar.
• Izquierda Unida tiene previstos actos electorales en Valencia de Don Juan, Fresno de la Vega, Torre del Bierzo, Cacabelos y Candín.

▶ SORIA

• Presencia del ex ministro de Justicia y diputado, Enrique Múgica,

▶ VALLADOLID

• Javier Gutiérrez, de Izquierda Unidad, en Cabezón de Pisuerga.
• Acto de Izquierda Unida en Arroyo de la Encomienda. También distribuirá folletos en el mercadillo de La Rubia, en la capital.

▶ PALENCIA

• IU ha organizado una caravana de bicicletas por la ciudad.

José María Aznar USTED PREGUNTA A: Felipe González

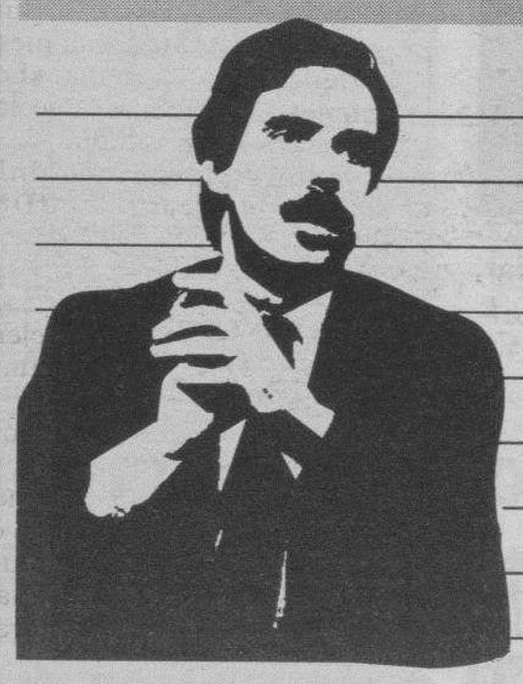

RMTE:

Envie este cupón a DB o a las delegaciones del periódico en Aranda, Briviesca y Miranda

J. Luis Corcuera USTED PREGUNTA A: J. Carlos Aparicio

RMTE:

Envie este cupón a DB o a las delegaciones del periódico en Aranda, Briviesca y Miranda

M.C.D. 2018

Una mujer de edad tendió la mano a José Luis Corcuera, que sonrió y respondió al saludo. Junto al ministro, Juan José Laborda, dos palmos más alto, exhibía la sonrisa de oreja a oreja. Los principales candidatos socialistas por Burgos recorrieron de mañana el populoso barrio de Gamonal. Venían del Mercado Norte. Agrio con las cámaras de televisión y con los periodistas, que le abordaron cuando esperaba en un semáforo, tuvo, sin embargo, momentos de palabras dulces. Tampoco le faltó tiempo para tomar un vino en un bar de Eladio Perlado.

De paseo por Gamonal

□ **BURGOS /-** M.G.- Eloísa Soto miraba desde la puerta de su panadería en Francisco Grandmontagne. A tres metros, José Luis Corcuera saludaba a los viandantes. Juan José Laborda, sonriente, entregaba manifiestos electorales a la vez que tendía su mano.

Un grupo de 20 personas acompañaba a los candidatos socialistas que ayer recorrieron el barrio de Gamonal y visitaron el Mercado Norte. De ellas, una decena de escoltas.

La panadera de Grandmontagne no hablaba muy convencida. «Sí, ahora en campaña mucho. Pero yo ya le digo a Felipe, ¿le ves ahí en ese cartel que han pegado enfrente, le ves? ¡No me mires así, que no te voy a votar!», advierte a González, que es tan sólo un rostro de papel impasible en una valla electoral. No tiene mejores palabras para el resto de los políticos. «A Aznar le cortaría el bigote y a Anguita la barba», explica.

El ministro Corcuera inició su paseo popular a eso del mediodía, en el Mercado Norte. Dejó sin visitar los de la calle Miranda y el de Gamonal, pese a que las previsiones habían anunciado que la primera escala iba a ser al otro lado del Arlanzón.

En la Plaza España, muchos ni siquiera se enteraron de su presencia. «¿Qué ha estado quién? No, yo ni le he visto ni me he enterado. Desde luego, por la puerta principal no ha entrado», aseguraba una tendera que regenta un puesto próximo a este acceso.

La procesión socialista recaló a la una y media en Gamonal. Un modesto «Simca» con altavoces lanzaba la musiquilla de campaña junto al local de la Plaza de Roma. Mientras, Corcuera tomaba un vaso en un bar de Eladio Perlado. En un semáforo le abordaron las cámaras de televisión. «Ya he respondido muchas veces a lo de Amedo y Domínguez y no voy a volver a decirlo otra vez», dijo el ministro a la segunda pregunta del periodista. Más desairado aún respondió cuando le brindó el micrófono para interrogar sobre las acusaciones de profesionales de medios de comunicación públicos sobre la manipulación en la campaña. «¿Cuántos años tiene usted?», preguntó al periodista. «Es usted muy joven y no entiende nada de esto», sentenció el ministro y reemprendió el paseo hacia Arzobispo de Castro.

ALBERTO RODRIGO

José Luis Corcuera estrecha la mano de una mujer en Gamonal.

ALBERTO RODRIGO

Gerardo Triana, José Luis Corcuera, Isabel Abad y Laborda.

EL JUEZ BARBERO

La jornada del ministro había comenzado poco después de las nueve y media de la mañana, en un desayuno con periodistas en el que tuvo ocasión de referirse al juez Marino Barbero y al «caso Filesa».

Del juez Marino Barbero dijo que ha reconocido su equivocación al posponer, hasta después de las elecciones, la ratificación del informe pericial sobre el caso Filesa.

Según Corcuera, «rectificar es de sabios», y el juez Marino Barbero lo ha hecho dictando un nuevo auto y aceptando con ello que se había equivocado porque en ningún momento se tenía que haber decidido ratificar el informe de los peritos de Hacienda sobre el caso Filesa tres días antes de las elecciones.

Para el ministro, con este nuevo auto del juez del caso Filesa no se favorece al PSOE, «que había sido ligeramente agredido» por la anterior decisión del magistrado.

El PSOE, en opinión de Corcuera, ya ha depurado las responsabilidades políticas del caso Filesa y ahora se espera a la conclusión de la investigación judicial.

El cabeza de lista del PSOE por Burgos se quejó de la «capacidad de olvido» de otros asuntos que salpican al PP como los casos Naseiro, Calviá o el de la construcción burgalesa.

«Yo no le acepto al señor Aznar ninguna lección de ética, por lo que debería ser más prudente y conseguir que el PP, y mucho más en Burgos, no nos obligue a ir por un camino que no sería positivo para nadie», aseguró Corcuera.

José Luis Corcuera insistió en la necesidad de conseguir una mayoría suficiente para garantizar la gobernabilidad de España y evitar que el Gobierno pueda estar «limitado por otros poderes económicos y político-territoriales», en referencia a los partidos nacionalistas.

En este sentido aseguró que una dispersión del voto de la izquierda puede conducir, en algunas regiones españolas, a un mejor resultado de la derecha.

Tierra Comunera también quiere un Banco Público

□ La idea del Banco Público no sólo es patrimonio de nacionalistas vascos y catalanes. El partido Tierra Comunera–Partido Nacionalista Castellano también recoge en su programa electoral la dotación a Castilla de plenas competencias en materia económica «necesitando en tal caso la creación de un Banco Público autónomo encargado de coordinar la política financiera de las comunidades autónomas castellanas».

El Banco Público castellano, según TC, se organizará en tres secciones para su gestión: sección agraria y ganadera, sección industrial y sección financiera.

También recoge una lista de ocho funciones que deberán asignarse a este Banco, entre otras las de ordenar y centralizar las operaciones financieras del futuro Gobierno Castellano y representar a Castilla en las cuestiones crediticias y financieras que requieran una negociación con la Administración Central, Banco de España o cualquier otra institución pública financiera.

Comisiones Obreras organiza una mesa redonda

□ El Area Pública de Comisiones Obreras de Burgos ha organizado una mesa redonda con el lema «Los empleados públicos ante las elecciones generales».

Intervendrán Antonio Valverde, por el CDS; Manuel Ortega, del Area de Administraciones Públicas de Izquierda Unida; César Huidobro (del PP), consejero de Presidencia de la Junta de Castilla y León, y por el PSOE el candidato al Congreso Federico Sanz.

La citada mesa redonda se celebrará en el salón de actos de la Casa de Cultura de la Plaza San Juan el martes día 25 a las 19,30 horas.

Partido Humanista

□ En la página 3 del suplemento «En campaña» de ayer se repetía por error el nombre de los candidatos de FE-JONS en la lista del Partido Humanista, de tal forma que L. Martínez Eguilaz y Calvo, José María Castañeda Martín, J.A. Barberena Mediavilla y Mercedes Luna aparecen como candidatos de FE-JONS y también del Partido Humanista. Las personas señaladas son, pues, de FE-JONS.

Por su parte, la lista del Partido Humanista por Burgos al Congreso está integrada por María Isabel Pinel Olmeda, Alicia Barrachina Artola, Ana María Menéndez Sañudo y Eduardo Gozalo González.

M.C.D. 2018

BURGOS En Campaña

Cristina Almeida, ex diputada, miembro de la Ejecutiva Federal de Izquierda Unida, y una de sus representantes más carismáticas asistió ayer a un encuentro con los informadores en la capital, junto al cabeza de lista de esta formación política al Congreso por Burgos, José Moral. Almeida se refirió a la polémica sobre su no inclusión en las listas de Madrid como candidata al Congreso, «que son problemas de nuestra capacidad de ir transformando la nueva manera de hacer política, y es un tema que hemos dado por cerrado», afirmó.

Almeida: «Voy a seguir dando la batalla»

□ **BURGOS /-** G.B.- La ex diputada y miembro de la Ejecutiva Federal de IU Cristina Almeida restó dramatismo a las tensiones internas en esta coalición antes de las elecciones, «porque lo importante es el proyecto que tenemos». Almeida aseguró que esta polémica está zanjada y añadió que piensa «seguir dando la batalla en mi organización, porque tampoco me pierdo por un escaño».

Cristina Almeida llegó a Burgos desde Cantabria, en donde inició su participación activa en la campaña electoral de Izquierda Unida, y prosiguió camino hacia Madrid, tras un encuentro con los informadores.

La representante de IU aseguró que se está engañando al electorado cuando se dice que el PP y el PSOE son las únicas salidas, y añadió que en Burgos «ya habéis conocido lo que es lo uno y lo otro».

EL TIRON HACIA LA IZQUIERDA

Almeida dijo que IU «no ha puesto ningún pie en el centro», como sí han hecho el PSOE y el PP, «y queremos ser el tirón hacia la izquierda de la política de este país».

Uno de los mensajes fundamentales de esta formación política en la presente campaña electoral –precisó la ex diputada extremeña– es el de que «se puede castigar al PSOE, pero no con José María Aznar».

Cristina Almeida indicó que a pesar de que IU no es hoy por hoy uno de los partidos mayoritarios, «la minoría no significa que no tengamos razón, sino que todavía no te la reconocen. Pero ya nos la reconocerán».

VOTO UTIL

En su intervención, Cristina Almeida rechazó el concepto de voto útil que esgrime el PSOE, y añadió que IU es la única garantía para evitar el ascenso de la derecha. «Nosotros tenemos claro un compromiso: Que con nuestros votos no gobierna la derecha».

Con el tono coloquial que le caracteriza, la ex diputada cuestionó el pacto social que anuncian los socialistas para después de las elecciones, «porque el único diálogo social que ha conseguido este Gobierno ha sido la Ley de Huelga, y Felipe, cuatro días antes de que se apruebe, disuelve las Cortes y nos hemos quedado sin ella». Según ella, tampoco el PP propiciará un diálogo social fructífero.

Sobre el desempleo, Almeida dijo que IU ha defendido desde hace mucho tiempo el fomento de los contratos de trabajo fijos, y agregó que sólo se conseguirá esta tendencia con «una presión de la izquierda».

Almeida tuvo palabras de recuerdo y dolor por el fallecimiento, el viernes, de la directora general de Protección Civil, Pilar Brabo, con la que mantenía una estrecha amistad.

LUIS L. ARAICO

Cristina Almeida defendió ayer en Burgos el proyecto de IU.

Sobre posibles acuerdos poselectorales con el PSOE, la ex parlamentaria aseguró que IU no va a pactar para mantener en el Gobierno políticas de derechas, «pero tampoco vamos a permitir que la derecha gobierne este país, si la voluntad de los electores es que haya mayoría de izquierda».

IU cree que PP y PSOE eluden debatir sobre corrupción

□ Cristina Almeida afirmó ayer que no cree en la existencia de un pacto «globalizado» entre PSOE y PP para no tapar los casos de corrupción, aunque puede haber un pacto de no agresión «para no pisarse el callo».

En su opinión, ambos partidos eluden los debates sobre esta cuestión, «y no quieren comparecer en públicos para que otros no les pisen el callo».

Almeida añadió que ocurre algo similar con el PNV y Convergencia y Unió, con los casos de las tragaperras o de los casinos, respectivamente. «A nosotros nos podrán decir que nos peleamos, pero no nos van a decir que somos corruptos».

La ex diputada de IU se refirió también a los posibles indultos después de las elecciones, y dijo que «ojalá hubiera una lluvia de indultos, no para quien van a ir, los que están en la estafa democrática, sino para incorporar a mucha juventud marginal».

Juan José Lucas advierte que Castilla y León se está hartando de «desprecios»

□ **PALENCIA**/EFE.- Juan José Lucas lanzó ayer una advertencia al Gobierno de la Nación en el sentido de que «Castilla y León se está hartando de desprecios y maltrato», y llamó a Felipe González «ese gran cínico», a quien acusó de ser capaz «de usar en un mitin el nombre del Rey y el de su padre».

El presidente de la Junta de Castilla y León y del PP en esta Comunidad se expresó así en el transcurso de un mitin celebrado en la capital palentina, que sirvió para presentar las listas populares por esta provincia para las próximas elecciones.

«Mienten tan bien –señaló Juan José Lucas refiriéndose a los socialistas– que hasta parece que tienen razón, sin embargo, lo sabeis bien, Castilla y León ha sido durante estos diez años completamente despreciada, insultada e ignorada».

El presidente Lucas insistió, durante su intervención en varias oportunidades, en que «no se atrevan a pedir más sacrificios a una Comunidad que exporta hombres, ahorro, agua y energía, porque no lo vamos a tolerar».

«¿Y qué significa que no lo vamos a tolerar?», se preguntó Lucas, pues significa –respondió– «que los castellanoleoneses no aceptarán que continúe dilatándose hasta el infinito un pacto al cual se ha llegado para asumir nuevas competencias y que se posterga indefinidamente para causar daño a esta tierra».

Lucas dijo que «el socialismo representa la filosofía del cuplé» y desafió al PSOE a demostrar «si son capaces, alguna conducta irregular en los políticos castellanoleoneses del PP».

MARTA CACHO/EFE

El presidente de la Junta, durante su primer acto electoral el viernes en la capital vallisoletana.

Se preguntó también el precio que ha costado a la minería, a la agricultura y a la ganadería de Castilla y León «la medalla esa de Carlomagno que le han dado por estos días a González».

Dijo del presidente del Gobierno que «es por encima de todo, el gran cínico, que no tuvo en su momento, él sabrá por qué, el coraje de cesar al presidente del Banco de España por el asunto Ibercorp».

M.C.D. 2018

SI YO FUERA PRESIDENTE...

En Campaña 6 JUNIO

BURGOS

Unos creen que debe ser Renfe el organismo que financie la depresión. Otros opinan que se hace necesaria la constitución de un consorcio integrado por el Ayuntamiento de Burgos, Junta de Castilla y León y compañía ferroviaria. Y otros, declaran que esa financiación debe realizarse desde la iniciativa privada. La creación de un cordón verde y la edificación sobre suelo liberado también es motivo de preocupación para los partidos encuestados. En algunos casos, ni siquiera dan una respuesta a nuestra pregunta. Verde que te quiero verde.

Soluciones financieras para la depresión del ferrocarril

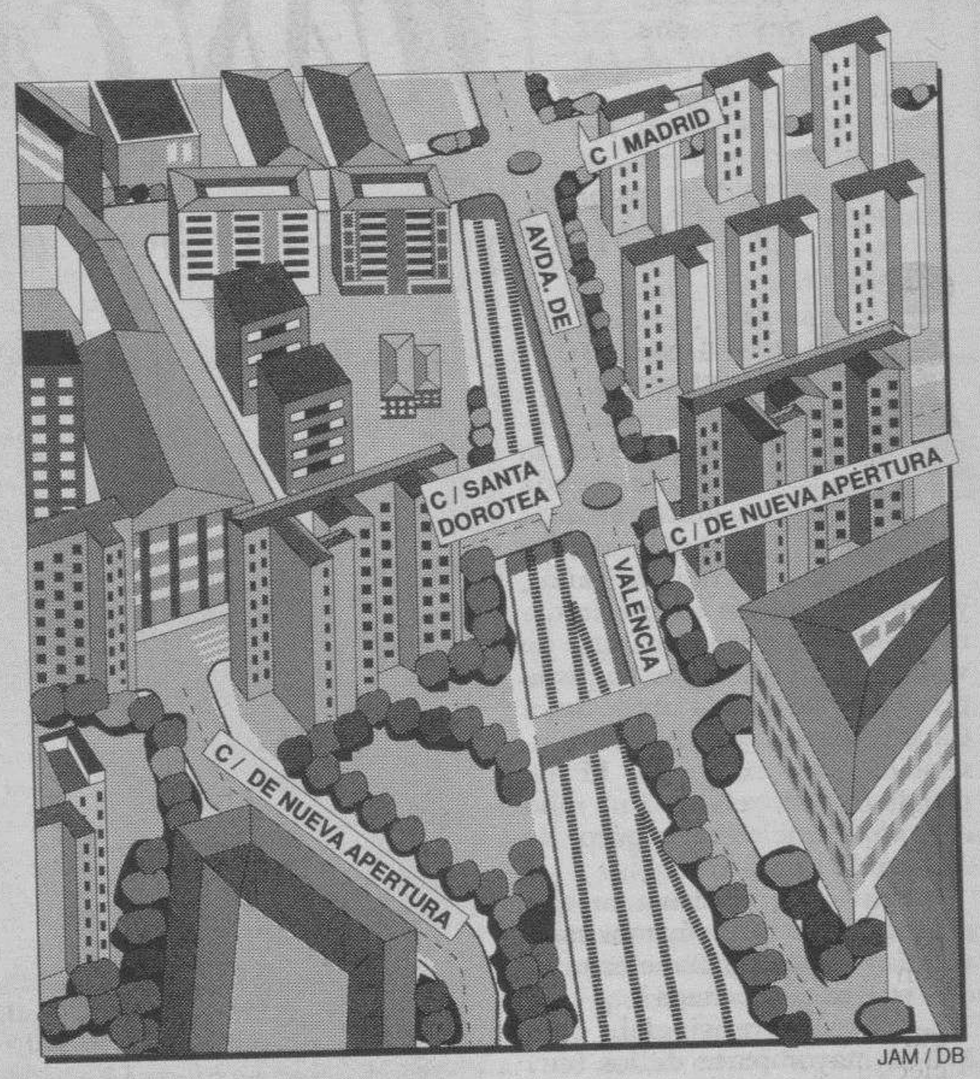

JAM / DB

☐ **BURGOS**/B.D.- El tránsito del ferrocarril por Burgos ha representado un grave problema para una ciudad que de forma mayoritaria pide el soterramiento del mismo. Después de arduas negociaciones, parece que el pasillo verde ferroviario es ya una realidad. Diario de Burgos ha preguntado a los distintos partidos políticos que se presentan por nuestra provincia que en el caso de ganar las elecciones, **¿Cómo financiarían la depresión del ferrocarril?**

CDS

«Primero tendré que convencerme de que es una buena solución –declara el cabeza de lista por Burgos, Antonio Valverde– cosa que nunca he visto, pese a atravesar todos los días dos veces los pasos a nivel. Después, exigiría de inmediato la realización de estudios del impacto ambiental que va a originar la interrupción de la circulación de agua subterránea al colocar ese probable cinturón de hormigón impermeable que tienen proyectado».

UN NUEVO PARTIDO SOCIALISTA

«El ferrocarril es un servicio público, como tal hay que mantenerlo y su financiación corre a cargo de los Presupuestos Generales del Estado. No puede haber AVE para los ricos, pagado con el dinero de todos y eliminación de trenes para los pobres».

AGRUPACION RUIZ-MATEOS

«Buscando la negociación entre Renfe y organismos públicos».

IZQUIERDA UNIDA

«Creando un Consorcio integrado por el Ayuntamiento, la Junta de Castilla y León y Renfe. Demandando a las Cajas de Ahorros una atención financiera especial y solicitando ayudas comunitarias.

No somos partidarios –señalan– de que se haga un uso edificatorio demasiado intensivo con el suelo liberado por el proyecto, ni de que en él intervengan patronatos de dudosa legitimidad».

LOS VERDES

«Intercambio de solares municipales con las Administraciones centrales y autonómicas, para viviendas de V.P.O. a cambio de su financiación y garantizando un cordón verde en su superficie».

PANTERAS GRISES

«No dispongo, en estos momentos, de los suficientes elementos de juicio para dar una opinión».

PARTIDO DE LA LEY NATURAL

«A través de la iniciativa privada».

PARTIDO POPULAR

«Con fórmulas que ya se han mostrado eficaces y transparentes en otras ciudades. Me gustaría –afirma el presidente provincial del PP, Juan Carlos Aparicio– que no hubiese discriminaciones respecto a los casos que podamos conocer de Barcelona o Sevilla en lo que a aportación de recursos se refiere por parte de otras Administraciones, que es el temor más extendido».

PSOE

«Como se han financiado operaciones similares en otras partes de España, es decir, con aportaciones de Renfe (que en Burgos pone la mayor parte, esto es, el valor de los solares), de la Comunidad Autónoma (que en otras actuaciones ha llegado a poner el 50 por ciento y aquí no pone nada) y del Ayuntamiento de la ciudad.

Es una obra tan importante que la colaboración de todas las administraciones es imprescindible».

TIERRA COMUNERA

«Es exigible la financiación total por parte de Renfe de esta infraestructura».

UNION CASTELLANISTA

«En principio, sabemos que no las vamos a ganar. Es obvio que las grandes ideas de estrategia e imaginación las iremos aportando en el futuro. El votante lo comprende.

En cuanto a la depresión del ferrocarril, Unión Castellanista considera que se debe ejercer con valentía la cultura de la protesta ante el Gobierno central y Europa, cosa que los partidos estatales no van a hacer, Promoción integral e integradora de las capitales y cabeceras de comarca y la descentralización de Valladolid y Madrid con la misma cultura de la protesta. Es lo hacen catalanes y vascos y...otros.

Mejoras en infraestructuras y servicios

EN sus ofertas electorales, los partidos políticos se vuelcan en los compromisos. Así, el manifiesto electoral de los **socialistas** burgaleses también presta una especial atención en materia de infraestructuras. De cara al próximo futuro, Burgos –declaran– debe basar su desarrollo industrial en las ventajas claras que tiene como provincia bien comunicada, cercana a los grandes mercados y núcleos de producción, con una población importante y bien formada. Y con unas comunicaciones que han se seguir desarrollándose hacia el Oeste y hacia el Norte. Son objetivos para los socialistas burgaleses la comunicación con Santander por autovía, y con León por una autovía que no bordee la provincia de Burgos.

El soterramiento del ferrocarril, propuesto en su día por el PSOE burgalés contra la opinión de la derecha –dicen–, así como los pasos a nivel, ha de comenzarse a partir de este mismo año.

El programa electoral del PSOE incluye el desarrollo del Plan Director de Infraestructuras priorizando los ejes vertebradores del territorio nacional, a través de la construcción de autovías, y la mejora de 3.000 nuevos kilómetros de carreteras. Además, contempla la mejora de la oferta y de la calidad en el servicio ferroviario de cercanías, y la conexión de la Alta velocidad con la red europea. Articulación del eje Sevilla– Madrid– Zaragoza–Barcelona–Frontera francesa, extensión de la red a la Comunidad Valenciana y al Noroeste, a través del Túnel de Guadarrama y la modernización de los principales corredores ferroviarios.

EVITAR ACCIDENTES

Para el **Partido Popular**, debe agilizarse el proyecto de eliminación de vías de ferrocarril en la ciudad burgalesa, con objeto de tratar de evitar accidentes y de integrar al máximo aquellas zonas y barrios que soportan la existencia de este tipo de obstáculos, permitiendo, además, un crecimiento ordenado de la ciudad y la posibilidad de nuevos servicios y equipamientos sociales.

Las propuestas populares para Burgos apuestan por el reforzamiento del papel de importantes núcleos de comunicaciones de las principales poblaciones de nuestra provincia, mejorando su actual capacidad de prestación de servicios de transporte por carretera y recuperando infraestructuras ferroviarias en zonas deprimidas o de menor potencial económico.

El PP destinará una cantidad anual equivalente al 5 por ciento del PIB para la creación de infraestructuras, construirán 6.000 kilómetros de autovías y autopistas en 10 años, incrementarán las líneas de Alta Velocidad, potenciarán los trenes de cercanías y modernizarán la red convencional.

El programa electoral de **Tierra Comunera** apuesta por la creación de una moderna y eficaz red de transportes y comunicaciones por carretera y ferrocarril, mientras que **Los Verdes** propugnan un modelo de transporte que permita un estilo de desarrollo sustentable y disminuya los daños ambientales del actual modelo. Prioridad del transporte público sobre el privado, abaratamiento y mejora del transporte colectivo y medidas disuasorias respecto al privado.

Los Verdes abogan por la reapertura de líneas férreas cerradas, creación de nueyas líneas y por la mejora del servicio de viajeros por ferrocarril.

Además, contemplan la construcción de redes de ferrocarriles de vía estrecha, el transporte de mercancías por ferrocarril y consideran necesario supeditar las obras de infraestructura para el transporte a criterios de preservación ambiental y a una concepción global de las necesidades de transporte de acuerdo a los objetivos señalados.

Izquierda Unida apuesta por un transporte colectivo que busque la rentabilidad social. En infraestructuras, establecen prioridad de los cualitativo, es decir, ahorro energético, respeto al ambiente y eficacia.

Y usted ¿ que opina sobre las propuestas de los candidatos acerca del soterramiento? LLAMENOS AL TLFNO: 27 08 96

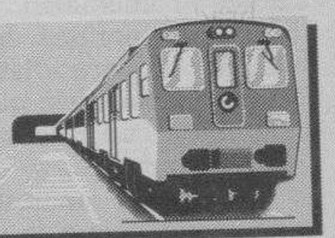

M.C.D. 2018

ENTREVISTA En Campaña LOS NUMEROS UNO

Juan Carlos Aparicio, presidente provincial del Partido Popular y cabeza de lista de esta formación política al Congreso por Burgos se muestra convencido de que José María Aznar está en condiciones de hacerse con la Presidencia del Gobierno. Aparicio considera la inclusión de Garzón en las listas del PSOE una maniobra para ocultar problemas internos, y apuesta por «la seriedad» frente a la agresividad. El candidato *popular* afirma que el Gobierno socialista ha tratado los temas de Burgos de forma diferente a otras provincias.

JUAN CARLOS APARICIO

«Nuestro fuerte no son los golpes de efecto ni la prestidigitación»

G. BASURTO
BURGOS

VA a ser la contienda electoral más reñida de los últimos años, y sin embargo su figura enjuta no se desdibuja, ni su tono de voz parece reflejar la angustia propia de la cuenta atrás. Juan Carlos Aparicio se muestra convencido del éxito del PP el próximo 6–J, como un niño *empollón* que está seguro de saberse la lección.

–¿Va a ser decisivo lo que pase durante los próximos nueve días de campaña electoral, o la suerte está echada?

–A escala provincial, creo que la mayor parte de los burgaleses han decidido ya su voto. Burgos, que ha sido una ciudad sometida a mucha tensión política, tiene las posiciones muy tomadas por parte de los ciudadanos. Pero a escala nacional, creo que la campaña sí va a ser decisiva. Todavía hay un número importante de indecisos, y de circunscripciones en las que pueden verse alterados los resultados electorales por márgenes muy estrechos.

–¿Cómo van a atraer el voto de los indecisos?

–Desgraciadamente, muchos de estos indecisos son personas que no acuden a los medios de comunicación con habitualidad, y personas que tienen dificultad para recibir información. Eso es lo que hace especialmente difíciles las campañas.

–¿Qué importancia van a tener los medios de comunicación?

–Van a jugar un papel fundamental. Si siempre han sido importantes y se les ha reconocido el papel de transmisores entre la vida política y la ciudadanía, yo creo que esta vez tienen un especialísimo protagonismo, porque son la fuente a la que van a acudir con más confianza los ciudadanos que estén en este momento dudando sobre el sentido de su voto.

–¿Existe el riesgo de utilización partidista de los medios?

–Hay casos en los que no se puede hablar de tener la tentación, sino de haber caído ya en ella. Cuando, ante un mismo hecho, como es la concesión del mismo premio –el Carlomagno– al jefe del Estado y al presidente del Gobierno, Televisión Española dedica tres veces más de tiempo al presidente que al jefe del Estado, creo que sobra cualquier comentario. Hablo de dirección política de Televisión Española para distinguirla de los profesionales, que sin duda cumplen con eficacia y honradez su trabajo.

–Algunas encuestas reflejan una tendencia a la baja del PP con respecto al PSOE. ¿Cómo se recibe esto desde su partido?

–El equilibrio se mantiene, y las diferencias que hoy pueden existir entre unos y otros son inferiores a lo que es el propio margen de error de las encuestas. Nos hubiese gustado que la tendencia a favor del PP se hubiese ampliado; pero no es menos cierto que estamos en condiciones de ganar las elecciones, y los márgenes en los que nos movemos indican que la decisión de los españoles que aún dudan sobre su voto va a ser importantísima.

–¿Por qué están tan seguros de ganar?

–Nos basamos en esas diferencias, que son de las que pueden modificar una campaña, y en el sentimiento que vamos recogiendo pueblo a pueblo, ciudad a ciudad, y cuando hablamos con los grupos sociales más dinámicos de la sociedad, que están a favor de un cambio liderado por el Partido Popular. Para eso también sirve una campaña; salir y escuchar.

–¿Hasta qué punto les ha hecho daño la inclusión de Baltasar Garzón en las listas del PSOE?

–Ha sido un golpe de efecto. Que se ha pretendido ocultar con la presencia de Garzón algunos problemas internos, especialmente las cuestiones de corrupción y problemas ante la Justicia llevando a un juez en sus listas, creo que ha sido evidente. Pero el verdadero problema es el que tiene el PSOE, que permanentemente va a tener que explicar por qué opinan tan distinto sobre un mismo tema personas como el señor Corcuera y el señor Garzón.

–¿Guarda el PP en la manga algún golpe de efecto?

–Debemos admitir que nuestro fuerte no son los golpes de efecto, la prestidigitación, el engaño, ni sacar conejos de las chisteras. Si algo puede caracterizar nuestra campaña es el trabajo bien hecho, la seriedad, el no ser agresivos respecto a nadie, y no tratar de esconder nuestros errores a través de un traslado de responsabilidades.

–¿Barajaron en algún momento la inclusión de independientes en sus listas?

–Lo que ha habido es un importante movimiento de apoyo de personas que tienen influencia en la vida pública española, y supongo que antes del 6 de junio habrá ocasión para que estas personas respetadas y respetables se expresen en este sentido.

–¿Qué va a decidir el debate González–Aznar ante las cámaras?

–Va a ser muy importante. Sobre todo para las personas que tienen un planteamiento personalista de la política. Pero, ese debate se afronta desde una confianza razonable. En los últimos debates parlamentarios, hubo una clara ventaja en cuanto a solidez de planteamiento a favor de José María Aznar.

–Sin embargo, Felipe González mantiene un carisma considerable.

–Siempre digo que si me dan a elegir entre el carisma y el trabajo bien hecho, me quedo con esto último. Creo que los españoles valoran cada vez menos los aspectos externos y se quedan más con el fondo de las cosas, y eso juega a favor de José María Aznar y del Partido Popular.

–¿Usted va a mantener algún debate público con José Luis Corcuera?

–Yo estoy dispuesto en el momento en que se quiera. Creo que habrá una última ocasión, quizás en Aranda, y en algún medio radiofónico en los últimos días de campaña, pero el ofrecimiento fue claro: Yo pedí al comienzo de la campaña un debate para clarificar las diferencias entre Garzón y Corcuera, y no fue atendido.

–Se ha dicho que el programa electoral del PP es inviable, sobre todo en materia económica y reducción del paro.

–Ha habido ocasión de comentar y debatir nuestras propuestas con los agentes sociales y con medios económicos y analistas solventes, y la opinión que recibimos es enormemente positiva. Son propuestas sólidas y contrastadas, en muchos casos, por la experiencia internacional. En cuanto al

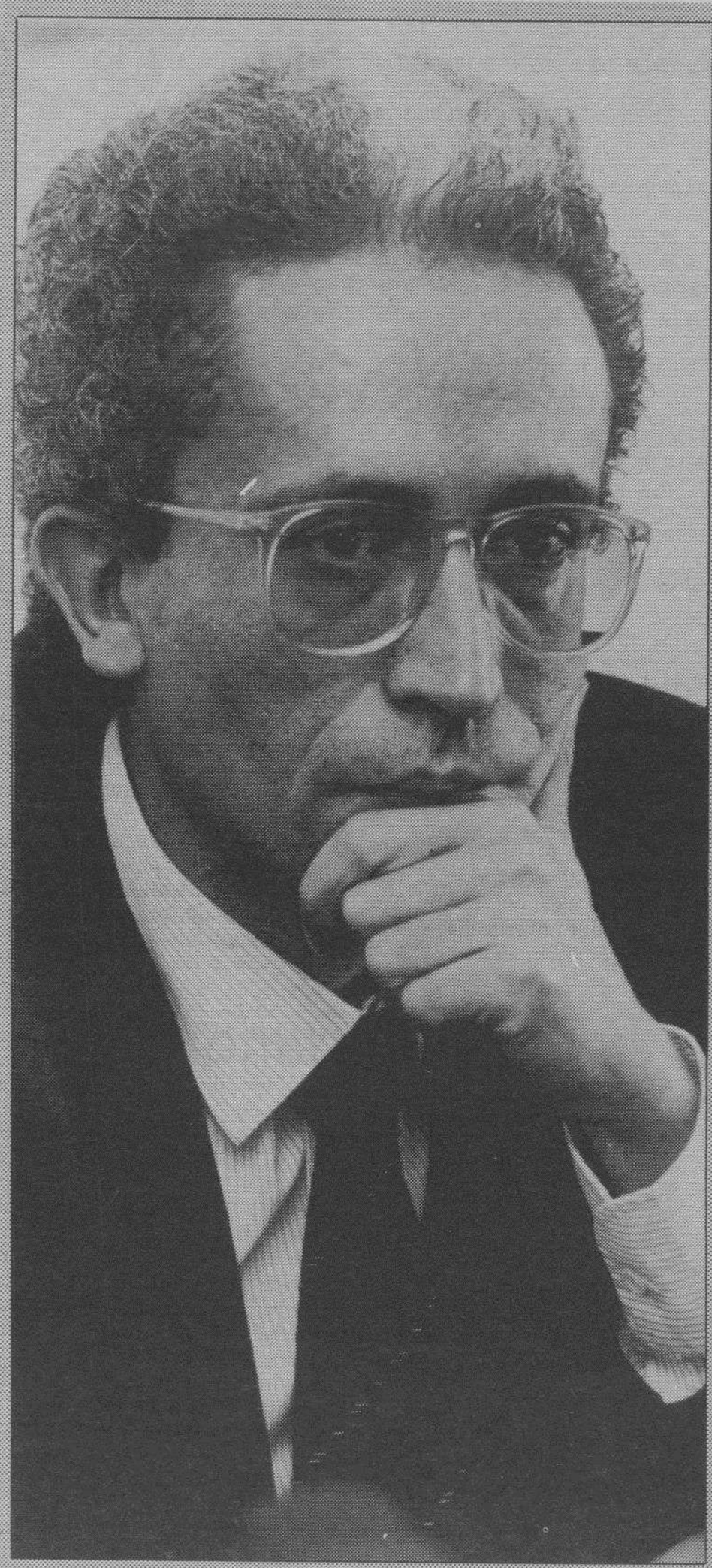

ALBERTO RODRIGO

J.C. Aparicio encabeza la lista provincial del PP al Congreso.

«Muchos de los indecisos son personas que tienen dificultad para recibir información»

«Las diferencias entre PP y PSOE son inferiores al margen de error de las encuestas»

«Si me dan a elegir entre el carisma y el trabajo bien hecho, me quedo con esto último»

«Estoy dispuesto a debatir con José Luis Corcuera en el momento en que quiera»

M.C.D. 2018

paro, hay un método que puede entender cualquiera; si se evita el despilfarro, se controla el gasto público, y se reduce enérgicamente el déficit, estaremos en condiciones de facilitar un mercado financiero más accesible a la pequeña o mediana empresa, que son las que crean empleo en España. No sirve el argumento de que el déficit público es parecido al de otros países europeos, porque en el caso de España la tasa de desempleo es doble con respecto a la media europea.

–¿No hubiera sido un buen ejemplo de austeridad la reducción de sus gastos electorales?

–Lo que pasa es que cuando se nos pide a los partidos políticos que hagamos un enorme esfuerzo de ahorro, y a continuación se nos descuelga el propio Gobierno con una campaña institucional de más de 15.000 millones de pesetas, nos deja a todos perplejos. Creo que con unos buenos debates en los medios públicos, hubiéramos ahorrado mucho dinero; pero si se nos sigue negando el acceso a los grandes medios públicos de comunicación, tendremos que seguir recurriendo a otros sistemas de publicidad.

–¿Qué presupuesto tiene el PP en Burgos para la campaña?

–El presupuesto es de 1.800 millones de pesetas a escala nacional, y la parte proporcional que resulte en Burgos, estoy seguro que se situará en torno a 7 u 8 millones de pesetas. Si las colaboraciones son algo superiores y hay más personas que nos ayudan, con la limpieza y la transparencia que lo vienen haciendo, quizás podamos tener un poco más de margen en el gasto.

–De llegar el PP al Gobierno, ¿qué tratamiento daría al soterramiento, la Universidad, el Teatro Principal, el Santander-Mediterráneo, la autovía León–Burgos, o el Hospital Provincial?

–Lo primero que se notaría es un cambio de actitud, en el sentido de que los temas de Burgos no tienen que tratarse de forma distinta a otras provincias y ciudades. Creo que habría la fluidez necesaria para acometer la puesta en marcha inmediata de la Universidad; para conseguir que el Hospital Provincial sea utilizado por cualquier enfermo burgalés que lo necesite; para eliminar las vías férreas de la ciudad, de la misma forma, también financiera, que en otras ciudades, en donde parece que no ha habido tantas dificultades. En cuanto a la recuperación de infraestructuras ferroviarias que se han perdido, me parece casi una auténtica provocación que el Partido Socialista se acerque a Burgos en tren cuando en estos últimos años se han cerrado tres líneas ferroviarias en nuestra provincia. Sobre la autovía Astorga–León–Burgos, figura en el programa nacional del Partido Popular.

Aparicio considera de vital importancia el papel de los medios de comunicación en la campaña.

–¿Temen que el caso de la construcción sea utilizado constantemente como arma arrojadiza?

–El caso de la construcción está siendo utilizado en muchos sitios salvo en Burgos, porque precisamente aquí se conoce de primera mano el alcance real de esta situación. Desde el Partido Popular tenemos confianza en la última resolución que adopte el Tribunal Supremo. Han ido por delante las responsabilidades políticas de las judiciales, y aunque les hubiese gustado a muchas personas que no fuese así, lo cierto es que la sentencia contempla que no hubo, ni un perjuicio a terceros, ni lucro personal, ni financiación de partidos políticos por medio. Si se habla del caso de Burgos como excepcional o aislado, nunca podrá ser comparado con una trama extendida por toda la geografía nacional, montada para financiar un partido político, y dispuesta a intervenir en cualquier grado de decisión política o administrativa del Gobierno.

–Se ha hablado de un pacto PP–PSOE para no hablar sobre los casos de corrupción en la campaña.

–Yo sé que los partidos que a priori no parecen tener opciones de Gobierno ni de representación parlamentaria en nuestra circunscripción van a tener una enorme frivolidad en algunas afirmaciones. No voy a responder a esas actitudes escandalosas, provocadoras y gratuitas. He dicho muchas veces que estamos dipuestos a debatir sobre cualquier tema, no sé si otros podrán hacerlo.

–¿Ha conseguido el PP quitarse de encima la imagen de la «derechona»?

–No podemos quitarnos de encima lo que hemos tenido. Creo que se está viendo que es una generación nueva. La mayoría son personas nuevas, que difícilmente podrían tener vinculación con etapas tan distantes como las que se mencionan, y los más veteranos, si en alguna lucha han estado, es en la de la democracia en España.

–¿Qué proporción de mujeres incluirán en el Gobierno si ganan las elecciones?

–Si tomo como referencia la importancia que han tenido en la anterior Legislatura, imagino que van a tener un enorme protagonismo en el próximo Gobierno. Pero hay que partir de la base de que las mujeres del PP no han estado nunca en función de cupos, sino porque valen.

–¿Ha asumido todo el PP la postura de su programa sobre el aborto?

–Yo creo que hay que partir de una legislación, y nos parecería una auténtica barbaridad intentar ir más allá. Lo hemos dicho con claridad: No a cualquier ampliación, conscientes de que se está en el límite de la constitucionalidad. La posición actual no es una posición cómoda, pero es una posición plenamente asumida. Sé que en mi partido hay muchas personas a las que les gustaría acotar más la posición, pero si hay que ser reflejo de una sociedad, desde el respeto a las conciencias individuales y a la propia Constitución, esa es la que defiende el partido en este instante.

–¿Qué peso tiene el Opus Dei en su partido?

–Yo, que no pertenezco a esta institución, la veo con la misma simpatía que puedo ver a cualquier otro movimiento de base. Sería una falsedad pensar que ninguna asociación concreta vaya a tener más peso específico que el que le corresponde dentro del partido. Estos son espantajos que intenta lanzar Guerra.

–¿Por qué no va a venir José María Aznar a Burgos durante la campaña?

–Aznar ha venido, está viniendo, porque tuvo la amabilidad de abrir la precampaña en Aranda, y va a venir con frecuencia. Las visitas sorprendentes son las que se producen cada diez años, porque la última presencia que recuerdo de González en Burgos data del día de las Fuerzas Armadas en 1983.

Juan Carlos Aparicio.

«Con debates en los medios públicos hubiéramos ahorrado mucho dinero»

«La posición actual sobre el aborto no es cómoda, pero está plenamente asumida»

La nueva guardia del PP

☐ Juan Carlos Aparicio, 38 años cumplidos el pasado 20 de abril, encarna la imagen prototípica del nuevo político joven de centro–derecha que tanto se esfuerza en vender el Partido Popular.

Nacido en Burgos capital, estudió en los Jesuitas, está casado con Paloma Martínez Durán, tiene dos niñas y un niño de 6, 4 y 2 años de edad.

Entró en contacto con el mundo de la política en 1983, con 28 años de edad, cuando recibió una oferta de Coalición Popular para formar parte de la candidatura autonómica como independiente.

UN LIBERAL

Dos años más tarde se incorporó al Partido Liberal, para ingresar más tarde en el PP. Aparicio afirma que sus orígenes son liberales, «por talante y por convicción», y se considera privilegiado por haber contado con tutores en política como Pío Cabanillas o Antonio Jiménez Blanco.

Licenciado en Químicas por la Universidad de Valladolid, en su prolijo currículum político figuran también los cargos de procurador regional, diputado nacional desde 1986 a 1989, vicepresidente y consejero de Presidencia y Administración Territorial en el Gobierno de José María Aznar.

Diputado de nuevo desde 1989, ha sido secretario segundo del Congreso y es actualmente secretario de la Diputación Permanente de esta Cámara.

A su condición de presidente provincial del PP desde 1990, se une la de miembro del Comité Ejecutivo Nacional de este partido desde el pasado mes de febrero.

En la CEOE conoció a Pedro Arriola, esposo de Celia Villalobos y actual asesor de imagen de José María Aznar.

Como todo político, no quiere precisar hasta dónde llegan sus ambiciones en este campo, «porque cuando a uno le preguntan si quiere ser ministro, nadie se va a creer lo que conteste».

No obstante reconoce que le gustaría volver a trabajar junto a José María Aznar, «pero si no debe ser así, la persona que ocupe mi puesto va a contar con mi total colaboración».

Curiosamente, se le ha mencionado en ocasiones como aspirante, en un hipotético Gobierno del PP, al Ministerio de Relaciones con las Cortes, una cartera cuya desaparición proponen los *populares*.

M.C.D. 2018

TELEVISION

En Campaña

La puesta en escena ya está lista. Respecto al poder que tengan ambos a la hora de comunicar, los profesionales de la imagen televisiva coinciden en la fuerza de González, pero también recuerdan que en estas elecciones los asesores del PP no han dejado nada de la mano. Todos los políticos de este partido que han ido a esta u otra cadena conocen bien qué es un estudio de televisión y las reglas de los mismos. Mientras, en Antena 3 se frotan las manos ante lo que puede convertirse en el programa de más audiencia del año. Sin embargo, hay quien no lo cree así.

El gran debate

MERCEDES RODRIGUEZ/COLPISA

POR primera vez desde las elecciones del 77, tres cadenas de televisión se han convertido en la plataforma favorita de los políticos. Entrevistas, debates de dos o cinco candidatos se vienen cruzando entre cadenas.

Los asesores de imagen de PSOE y PP se vuelcan ahora en los preparativos finales del primer acontecimiento clave de la campaña, el esperado «cara a cara» entre Felipe González y Aznar. Los despachos de Antena 3 TV se han llenado de planos, los que trazan la organización de la seguridad de esa noche –en la que se recibirán a más de trescientos invitados– y los propiamente televisivos, aquellos que diseñan el escenario del gran debate.

Corresponsales de prensa extranjera, columnistas, representantes de la Banca y de grandes empresas, alcaldes de los 5 principales Ayuntamientos o presidentes de las Comunidades figuran entre los invitados a presenciar el debate en la noche del lunes desde la cadena.

La audiencia que espera acaudalar el debate ha provocado un reñido enfrentamiento entre Tele 5 y Antena 3 TV. Pero la noche no es cuestión de negocio sino de prestigio ya que el encuentro sólo tendrá una interrupción publicitaria de 5 minutos.

FORCEJEO

Dado que el PP no consideró a TVE terreno «neutral» para ofrecer el encuentro, las dos cadenas privadas han mantenido un forcejeo por ser las primeras en tener en sus pantallas los dos debates negociados por PSOE y PP. Tele 5 llegó a apostar por un sorteo con la cadena rival pero ante los hechos consumados el canal que dirige Lazarov admite ofrecer el segundo «cara a cara» el 31 de mayo.

Tele 5 empezó su meritoriaje con «Mesa de Redacción», entrevistando los primeros a Aznar y González. El presidente del PP fue visto por 1.796.000 espectadores, y el presidente de Gobierno tuvo una audiencia de 2.658.000. Por este programa, que seguirá en antena hasta el final de la campaña, han pasado también Julio Anguita, que fue visto por 934.000 espectadores; Miguel Roca (539.000 espectadores) y Rafael Calvo Ortega, 359.000 espectadores.

La imagen de los líderes es una de las constantes preocupaciones de los asesores, un celo que suelen transmitir a quienes van a mostrar a los candidatos en la pantalla. Benito Valle, realizador de «Mesa de redacción» y encargado de la imagen de este programa recuerda los problemas que plantea el líder del PP con sus pobladas cejas a efectos de las cámaras. Fue necesario ensombrecer ligeramente esta parte de la cara para ofrecer mejor semblante del candidato en la imagen. «Pero esa es una preocupación de todos los compañeros, de todas las cadenas, el tratar de ofrecer el mejor aspecto del político. Cuanto más guapos, mejor».

Benito Valle, ex realizador de TVE y responsable de la realización de los informativos de noche en Tele 5, trabajó con el equipo de Mariñas para diseñar la mesa adecuada. La longitud de la misma se debe, según dice, a la intención de crear una distancia entre entrevistado y entrevistadores. «Que no se vea un colegio». La bola del mundo también tiene su claro significado. A la pregunta de quién tiene más «telegenia» y comunica mejor, este profesional acostumbrado a trabajar con los políticos responde sin dudar que Felipe González. «También está más acostumbrado. Sabe perfectamente cuándo se enciende el piloto de la cámara. Noto que aprovecha muy bien los planos cortos, de modo que en estos casos siempre utiliza sus manos, que sabe que son bonitas».

Valle dice que también Julio Anguita tiene telegenia. «Sí, da mucho mejor en pantalla que al natural».

GONZALEZ Y AZNAR, SENTADOS

El realizador Pedro Ricote, director de emisiones de Antena 3 TV, viene preparando desde hace meses el debate Aznar - González con su colaborador Jesús Cepa, director de diseño. También ambos proceden de TVE y, como lo cortés no quita lo valiente, tienen pensado organizar una cena con los realizadores de las otras dos cadenas transcurridas las elecciones.

La mesa que han diseñado y en la que se sentarán ambos líderes estaba hecha antes de la convocatoria electoral. El mueble tiene una parte central larga en la que se sentará el director de la cadena, Manuel Campo Vidal, moderador del debate, y unos extremos alargados que situarán a González y Aznar frente a frente, mirándose y sin ningún obstáculo físico entre ambos. «Si uno a la derecha y otro la izquierda, lo decidirán ellos, o sus asesores».

Los líderes estarán sentados en unas butaquitas funcionales. «Ellos lo prefieren y comprendemos tienen un fin de semana de mítines y tampoco pueden estar casi dos horas de pie».

La moda de debatir en el pie central de los atriles que viene utilizándose en Antena 3 TV y TVE procede del típico estilo americano. En las cadenas dicen que pretendían con ello dar más expresividad y fuerza a los enfrentamientos y recuerdan que en el Congreso de los Diputados también hablan así.

En estatura, González le saca la cabeza al presidente del PP. Pero los realizadores de cadenas públicas y privadas coinciden que aquí no pasa lo que en las elecciones norteamericanas, que las cámaras trataban con cierta perversidad al candidato Perot, cuya escasa talla física se hacía destacar frente a la envergadura de Clinton, de modo que alguna vez aparecieron sentados frente a las cámara en unos altos taburetes y a Perot le colgaban las piernas. Pero el candidato se rebeló y se puso de pie, de la misma forma que se le colocaba delante de ciertos atriles desde los que apenas sobresalía su cabeza. No es la primera vez que estas estampas evocan la genuina película de Chaplin «El gran dictador», cuando Musolini y Hitler se medían a través de sillones de barbero.

En los estudios de Antena 3 TV trabajan ahora a marchas forzadas para rematar el efecto de la entrada, donde se colocarán dos grandes fotos de los líderes. Las primeras pruebas las retiraron porque un retrato era más grande que el otro. Y es que los espectadores verán en directo la llegada de los candidatos en directo. Con los hombres de Ferraz y Génova, los responsables de la imagen del debate del lunes han hablado de los detalles, siempre teniendo presente que esto no es Estados Unidos y que se pretende dar la mejor impresión de González-Aznar. «Los asesores tienen la obligación de preocuparse, quieren saberlo todo, pero una cosa es pedir y otra el trabajo de un realizador», explica Ricote.

Todo está perfectamente medido, hasta el número de planos que se ofrecerán de ambos, con tal de transmitir el efecto de equilibrio prentendida. Incluso los llamados planos de escucha –aquellas imágenes del candidato oyendo al contrario su discurso– serán los mismos para los dos.

Ricote recuerda que en los debates ya emitidos sólo ha habido una diferencia máxima de tres segundos de exceso en un tiempo ocupado por los planos de uno u otro dirigente.

No se utilizarán planos laterales, porque los perfiles no resultan muy estéticos en algún caso.

Para cada uno se utilizarán dos cámaras y las imágenes que veremos estarán constituidas de planos cortos y largos. Al moderador, Manuel Campo, le irán indicando a través de un diminuto micrófono el tiempo que cada cual invertirá en sus intervenciones, de modo que el periodista procure que no se alargen más uno que otro.

Audiencias para todos los gustos

☐ Aunque oficialmente la campaña no ha hecho más que comenzar, hace casi un mes que la pequeña pantalla empezó a despedir debates. A pesar del repentino oleaje, la audiencia ha sido suficiente, más de la esperada en un momento televisivo en el que domina el entretenimiento.

Después de la entrevista a González en Antena 3 TV el debate que hasta hoy ha tenido más audiencia fue el primero que emitió TVE-2, en la noche del pasado 3 de mayo, en el que participaron el ministro de Economía, Carlos Solchaga; Rodrigo Rato (PP), Miguel Roca (CiU) y Antonio Romero (IU) que fue visto por 2.478.000 espectadores.

Esa misma noche el ministro del Interior, José Luis Corcuera y el candidato del PP Alberto Ruiz Gallardón protagonizaron un jugoso enfrentamiento que fue visto por dos millones de espectadores. Pero los realizadores de Antena 3 TV se decantan, aunque tuvo menos audiencia (1.796.000) por el enfrentamiento del ministro de Transportes, José Borrel y Francisco Alvarez Cascos (PP), especialmente por los momentos de tensión que supuso para ellos ver cómo el socialista rompió los esquemas, sacó unos documentos y se fue al atril del contrario para «darle un obsequio, porque ya veo que no se sabe usted las tarifas del AVE».

M.C.D. 2018

Un máximo de seis millones de españoles seguirán en algún momento de su emisión el primer superdebate televisado entre los máximos aspirantes a la Presidencia del Gobierno en las próximas elecciones, según la predicción de audiencias realizada para Europa Press por Central Media mediante el sistema «Casiopea».

Aznar–González competirán con «Código Uno» y Almodóvar

MADRID/EUROPA PRESS.–Antena 3 TV, la cadena privada que emitirá el lunes por la noche este primer superdebate, será con diferencia líder de audiencia, con un pico del 15,8 de la población mayor de 10 años (5.700.000 personas) entre las 23,00 y las 23,30 horas. En algún momento se puede esperar que se alcance el máximo de seis millones. Antena 3 sólo había alcanzado hasta ahora un seguimiento de esa magnitud con alguno de los largometrajes que emite los jueves por la noche en su programa «El peliculón».

De igual forma, superará ampliamente las audiencias de todos los debates celebrados hasta ahora, cuyo máximo fue de 2,5 millones de espectadores en el debate que «La 2» emitió el 3 de mayo entre Solchaga, Rato, Roca y Jové. El atractivo para la audiencia de estos debates entre «segundos espadas» ha decaído y el 44 por ciento de los ciudadanos no se han interesado por ellos, según una encuesta de Sigma Dos. Sin embargo, el superdebate no parece que vaya a inquietar la hegemonía en el ranking mensual de audiencia del teledrama «¿Quién sabe dónde?» de TVE-1, que en su última emisión, el 19 de mayo, alcanzó 7.435.000 espectadores, según datos de Ecotel. Previsiblemente, el superdebate González-Aznar del día 24 competirá en el ránking mensual de audiencia con «La máquina de la verdad», de Tele 5., «Código Uno» y «¿Qué apostamos?», ambos en TVE-1.

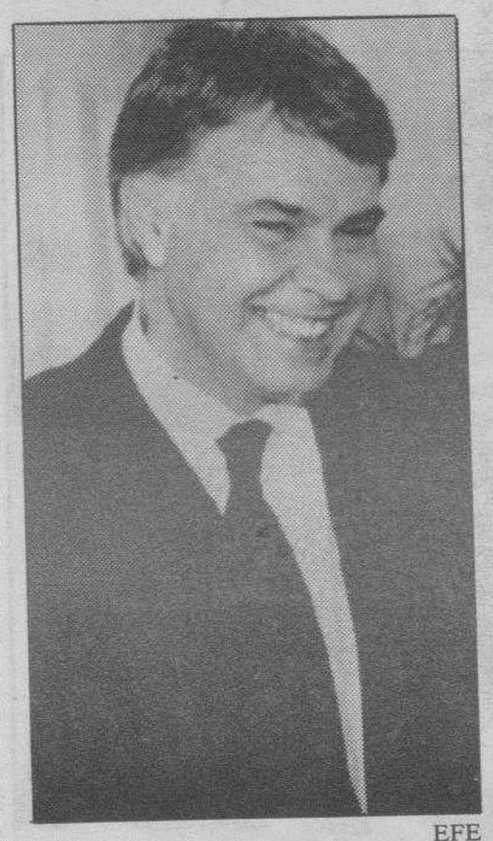

EFE

González, candidato del PSOE.

La hipótesis de trabajo empleada por Central Media prevé que el debate de Antena 3 TV comience al filo de las diez de la noche y dure algo más de hora y media. Paralelamente, TVE-1 emitirá «Código Uno» hasta las diez y media, seguido de «El precio justo». En «La 2» habrá un debate electoral con «segundones» y luego el ciclo de cine que sustituya al de Almodóvar.

EL 31, MENOS

Según Madinaveitia, para el superdebate del día 31, en Tele 5, cabe esperar que si se realiza algo más tarde y siendo el segundo en orden, tendrá menos audiencia que la descrita para el lunes 24 en Antena 3 TV. A su juicio, también influye el hecho de que Tele 5 es una cadena menos identificada con la información que Antena 3. A su juicio, el interés de las televisiones por organizar debates y la incertidumbre sobre el resultado de las elecciones están provocando mayor interés de la audiencia, sobre todo en relación con las dos últimas convocatorias. Sin embargo, estima que hay un determinado tipo de espectadores que no van a interesarse por la política, «se la pongan como se la pongan, y si hay un concurso o una película en otra cadena pulsarán el mando a distancia».

Enrique Beotas: «Aznar está obligado a demostrar que se sabe la lección»

MADRID/EUROPA PRESS.–La celebración de debates televisados entre los dos principales candidatos a la Presidencia del Gobierno, el elevado porcentaje de indecisos y la incertidumbre sobre los resultados en las urnas aparecen como las principales rasgos característicos de la presente campaña electoral. Expertos en opinión pública e imagen coinciden en señalar que el debate entre Aznar y González por Antena 3 TV va a ser decisivo, especialmente para decantar el voto de los indecisos. Alejandro Muñoz Alonso, candidato del PP por Madrid y catedrático de Opinión Pública, no duda que este debate «decantará de una manera clarísima el sentido del voto de la inmensa mayoría de los indecisos, según sea el resultado, y esto será decisivo para la victoria en las elecciones, en la situación de equilibrio actual».

Cándido Monzón, profesor de Opinión Pública de la Complutense, estima que el debate televisado entre Aznar y González tendrán un impacto sociológico importante por la incidencia que tiene sobre los indecisos en una situación como la que indican las encuestas. «Los indecisos no lo tienen claro hasta última hora y es ahí donde la imagen del debate televisado va a ser esencial para encontrar ese apoyo, de ahí que los partidos hayan apostado decididamente por montar sus estrategias en torno a los debates».

Por su parte, el periodista y especialista en imagen Enrique Beotas estima que en el superdebate «Aznar estará obligado a no equivocarse y a demostrar que se lo sabe, mientras que González no podrá conformarse con esto y tendrá que ir a ganar netamente al candidato del PP. Esa es una baza que a buen seguro jugará». En su opinión, «Aznar parte con la ventaja del aspirante en un combate de boxeo, en el que una victoria por puntos del gran campeón mundial es una de las mayores victorias que se puede llevar el aspirante, porque siempre sale como perdedor. Para el campeón sólo sirve el K.O.». Otro factor que destaca es que González no sólo es candidato del PSOE a la presidencia, sino también presidente de un Gobierno con un ministro del Interior y un ministro de Economía que le convierten en la persona más y mejor informada del país. Sin embargo, no espera que González intente acorralar con grandes cifras a Aznar. «Descenderá a un terreno más personal, en el que consigue una mejor conexión con la gente que estará viendo el debate, cuya mayor parte no entiende lo que es el PIB ni el déficit comercial».

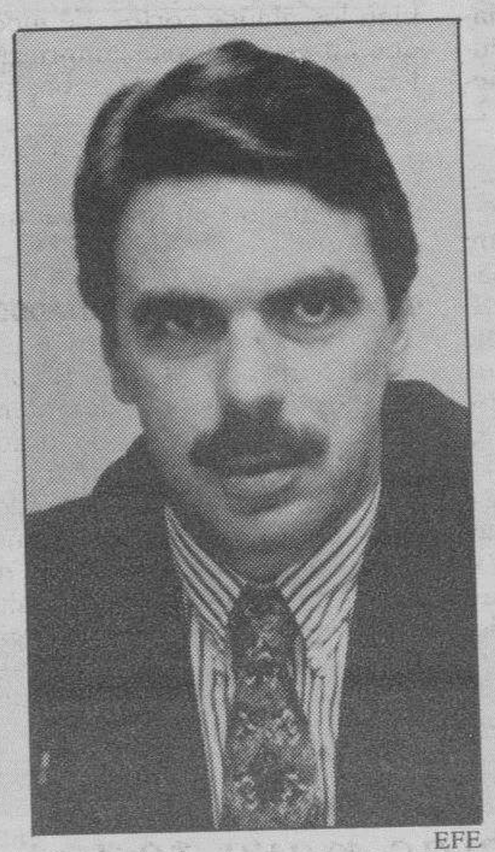

EFE

Aznar, candidato del PP.

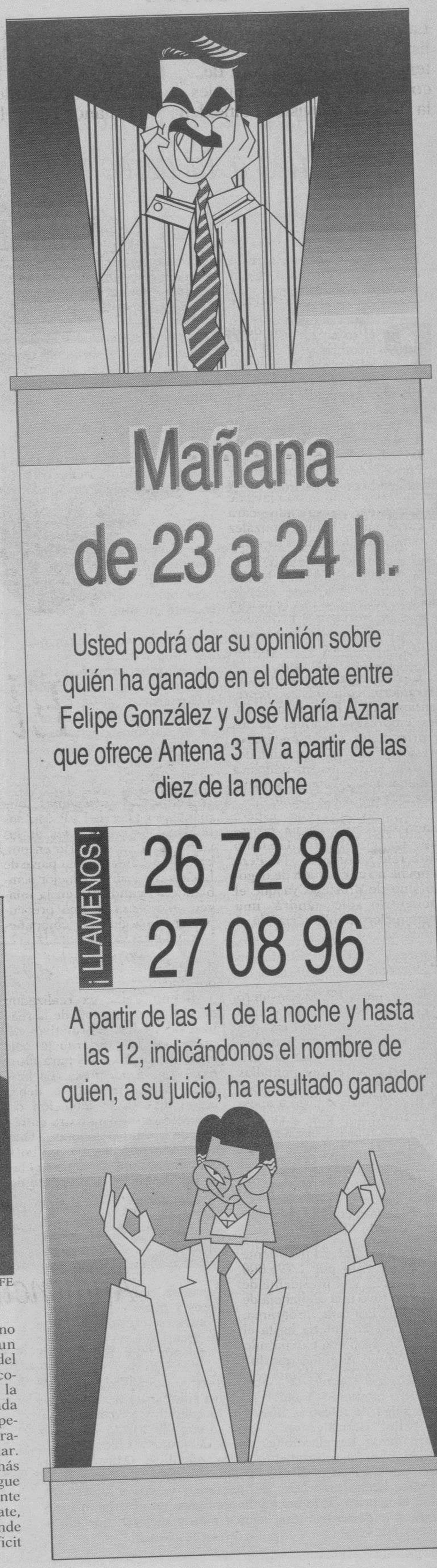

M.C.D. 2018

ESPAÑA

En Campaña

Felipe González arreció en la capital asturiana sus ataques a la derecha

SUSANA OLMO/COLPISA
OVIEDO

Felipe González arreció en Oviedo, en el segundo día de campaña electoral oficial, sus ataques contra la derecha y acusó a los dirigentes del Partido Popular de no tener confianza en el pueblo español, carecer de política y ocultar sus verdaderas intenciones.

En el mitin de Asturias, el secretario general del PSOE estuvo acompañado del ministro de Trabajo y dirigente de los socialistas del Principado, Luis Martínez Noval, que también intervino en el acto, y por el ministro de Industria, Claudio Aranzadi, situado en primera fila, junto a los oradores.

El secretario general del PSOE había llegado a Asturias a primera hora de la mañana del sábado para asistir a la inauguración de una planta de la industria textil Du Pont. También aprovechó su estancia para un almuerzo de amistad con destacados dirigentes socialistas del Principado.

SEÑORITOS CRAPULOSOS

Indignado por la utilización que el viernes hizo en Gijón el secretario general del PP, Francisco Alvarez Cascos, de la figura del dirigente histórico del PSOE, Indalecio Prieto, el primer candidato socialista cambió su discurso, habitualmente didáctico y explicativo, por un tono mucho más agresivo.

El número dos del PP había utilizado, en el mitin que celebró junto a José María Aznar, una frase de Prieto en la que pedía «una España libre de señoritos crapulosos que viven a costa del esfuerzo ajeno» para exigir responsabilidades políticas al presidente del Gobierno.

Felipe González recogió la misma frase para lanzarla contra el PP cuando se refirió a los cambios operados en la última década. «La diferencia no pueden apreciarla estos señoritos crapulosos con mucho dinero en la maleta, mucha gomina en el pelo y mucho cuento -dijo-. Estos, que no quisieron votar la Constitución, que no citen a Prieto, que no nos dén lecciones de democracia y sean más prudentes».

González había advertido previamente que el PP se arriesgaba con sus descalificaciones a que los socialistas dijeran cosas que no habían dicho nunca. Y recordó, en alusión a Manuel Fraga, que algunos fundadores del PP estaban en el Gobierno de Franco cuando estallaron en Asturias las primeras huelgas de la minería, duramente reprimidas.

«La derecha dice que los avances de esta década son méritos de la sociedad. Pero, si es así, ¿por qué no se hizo antes? Porque estábamos gobernados por la derecha que nunca ha creído en este pueblo, en esta sociedad. La derecha nunca ha tenido un proyecto de futuro y ahora no quieren decir lo que van a hacer porque se les vería demasiado el plumero. Nos han criticado muchas cosas, como el Plan de Infraestructuras, porque han sido incapaces de hacerlo jamás», afirmó ante un público entusiasmado que llenó el Palacio de Deportes de la capital asturiana.

EFE

González, con boina, en la capital del Principado.

Siempre con la acusación de Alvarez Cascos en mente, González ofreció también una dosis de autocrítica. Reconoció que los socialistas han sido «perezosos» a la hora de explicar su gestión y corregir los errores y pidió a los jóvenes, a los que instó de nuevo a comprometerse en política, «que nos saquen por la ventana cuando crean que no lo estamos haciendo bien, pero que sigan haciendo marchar al país por una senda progresista».

«Hemos tratado de hacerlo bien y con honradez -dijo en otro momento-. Y quien no haya sido honrado, queremos que salga de nuestras filas. No lo queremos con nosotros».

Felipe González pidió, por último, la ayuda de todos para ganar las elecciones del 6 de junio y recomendó la difusión de un argumento «muy sencillo»: «Mirad atrás». «Ni un solo paso atrás - concluyó-. Sigamos avanzando. Hemos hecho un trecho del camino y vamos a hacer otro. Con la sonrisa en la boca y la confianza en nosotros mismos. Vamos a demostrar que somos más y mejores que ellos».

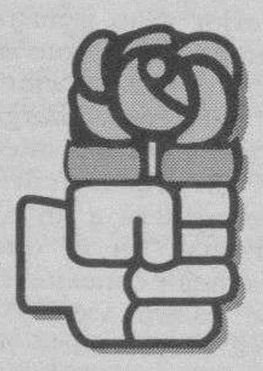

Aznar propugna «desarrollar las autonomías sin privilegios para nadie»

JULIO L. FERNANDEZ/COLPISA
TOLEDO

José María Aznar eligió Toledo para definir su proyecto nacional para España. Ante unos seis mil seguidores que llenaban prácticamente la plaza de toros de la ciudad, el candidato del PP hizo profesión de fe en una España unida y bien vertebrada en la que las autonomías se desarrollen pero no existan privilegios para nadie.

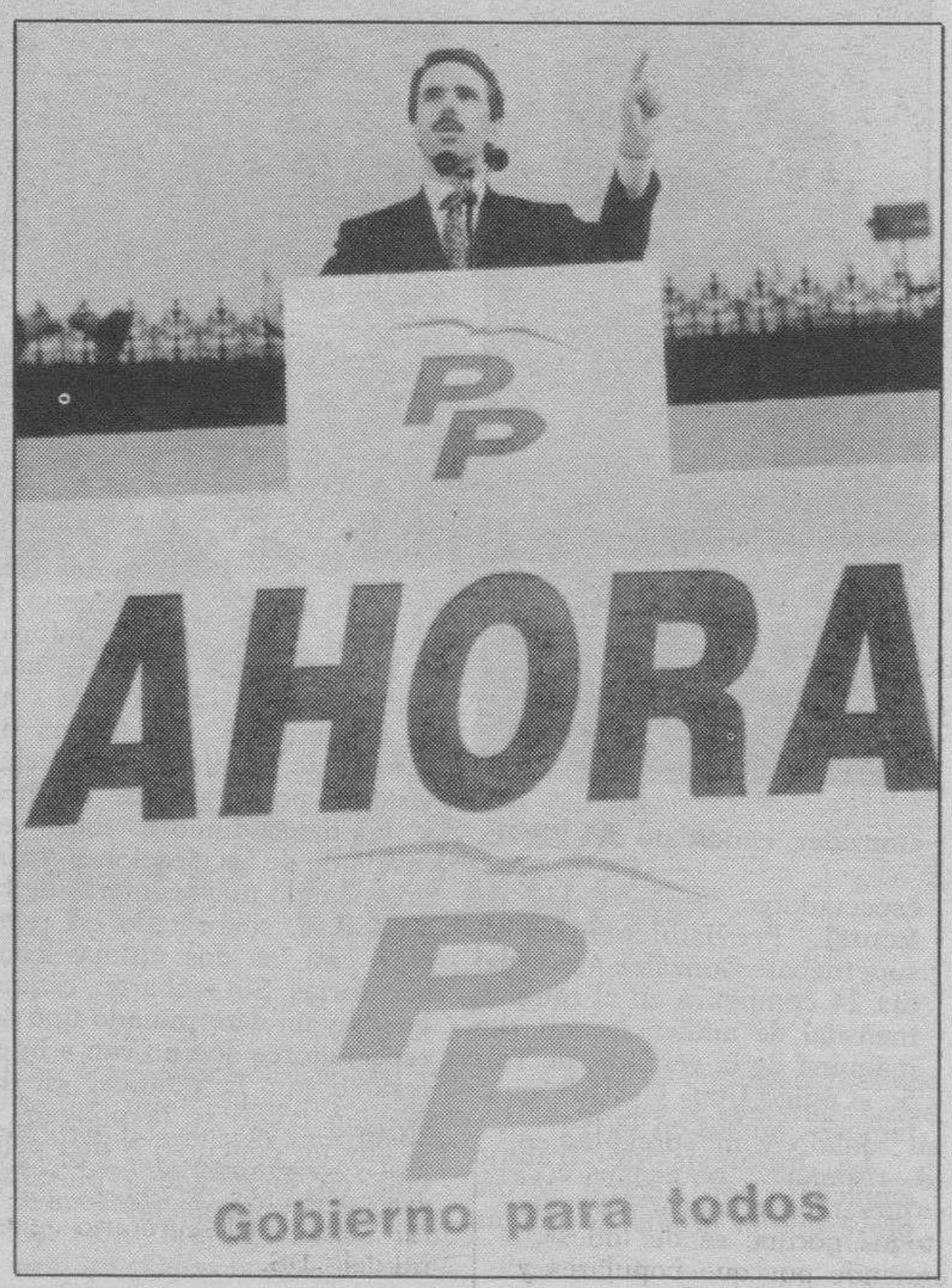

EFE

Un nuevo mitin de Aznar, esta vez en Toledo.

La declaración de Aznar resulta especialmente importante debido a que el PP necesitará colaborar con los partidos nacionalistas en caso de una victoria relativa en las próximas elecciones.

«Nuestra gran empresa -dijo el candidato- se llama España. Estamos aquí para defender el interés general de España, para mejorar España, para que España sea más fuerte y para defender a los ciudadanos españoles».

«Y estamos aquí -añadió- no para servir un interés de partido, es más importante ser español que ser del Partido Popular o del Partido Socialista».

El proyecto nacional de Aznar es el de «una España plural, diversa y descentralizada» pero también «cohesionada, integradora, bien vertebrada, ese concepto propio de los regeneradores españoles que nosotros hacemos nuestro y que es de garantizar las piezas claves de la nación española, pero garantizarlas con respeto a la personalidad de todas sus regiones».

«Yo quiero -dijo Aznar– una España unida y quiero una España descentralizada, la quiero bien vertebrada, quiero defender y desarrollar las autonomías.

Lo que no quiero es privilegios para nadie, quiero la solidaridad para todas las tierras de España y quiero ese compromiso para todos los ciudadanos para la tarea solidaria de sacar España adelante».

El candidato del PP, ya recuperado de la ligera ronquera que le afectó en Gijón, explicó que mucha gente le pregunta si se va a hacer cargo de la pesada herencia del Gobierno socialista, y ofreció su decisión y energía en el empeño de corregir la crisis económica, en su opinión, el principal problema de España.

ESPAÑA, CRISIS GRAVE Y PROFUNDA

Concedió que los socialistas habían hecho «algunas cosas» pero a costa de gastar y depilfarrar ingentes cantidades de dinero, y afirmó que «España sufre la crisis más grave y más profunda de los países de la Comunidad Europea porque hemos fallado en lo esencial, en las decisiones de Gobierno».

Para reforzar la necesidad de un cambio leyó una cita textual de Felipe González, en 1989, en la que el líder socialista decía que «cuando el instrumento económico no funciona, lo demás son cuentos».

El presidente del PP tuvo palabras de elogio para Isabel Tocino, primera candidata al Congreso por Toledo, quien en su intervención declaró que la «medalla de Aquisgrán», impuesta esta semana a Felipe González, constituía «un diploma europeo de buena conducta porque nunca ha protestado ni defendido los intereses de España».

Javier Arenas, vicesecretario general del partido, había hablado antes que Isabel Tocino y aseveró que «Franco no puede ser utilizado permanentemente como excusa de los errores de los socialistas».

En ese momento alguno de los asistentes dio un viva al anterior jefe del Estado. Arenas acusó a los socialistas de reabrir las heridas del pasado hablando de la Guerra Civil y les pidió «que se quiten la venda» para ver que «el pasado político en España se llama Felipe González y el futuro no tiene más nombre que el de José María Aznar».

Por otra parte, José María Aznar, cuenta con la mejor oportunidad en la historia de dar la victoria en los próximos comicios generales en España a su formación política, según aseguraba ayer el periódico londinense «The Guardian».

M.C.D. 2018

Anguita minimiza los debates

EFE

Anguita (IU).

□ **OVIEDO**/COLPISA.-Julio Anguita afirmó este sábado en Oviedo que los debates televisivos que se celebrarán entre Felipe González y José María Aznar enfrentarán «a una especie de cuerpo neoliberal que tiene dos cabezas». «Una discutirá con la otra -subrayó Anguita- pero el cuerpo es el mismo». Según el candidato presidencial de Izquierda Unida, Aznar deberá superar un grave problema, ya que «tendrá que explicar un programa y una filosofía de gobierno que Felipe González puede demostrar que es la que ha venido practicando». «Con su pan se lo coman», espetó, restando importancia al «cara a cara» entre los líderes de las dos principales fuerzas políticas. «Será como escuchar música por divertimento».

El líder de IU volvió a mostrar su tajante desacuerdo con la resolución adoptada por la Junta Electoral Central, que desestimó el recurso de la formación de izquierdas para poder participar en este debate. En su opinión, «el tribunal ha sucumbido al miedo y no se ha atrevido a ejercer la función para la que ha sido elegido». El coordinador general de IU espera que se rompa la tendencia bipartidista por los indecisos.

Los nacionalistas y España

□ **GERONA**/EFE.-El cabeza de lista de CiU por Barcelona, Miquel Roca, afirmó que los nacionalistas catalanes no quieren comprar España y que el país no está en venta, en respuesta al líder del PP, José María Aznar. El candidato popular dijo en Oviedo que su partido «no va a vender España a los nacionalistas para conseguir el poder».

En un mitin celebrado en Palafurgell, Roca replicó que «las palabras de Aznar me han dolido y me pregunto si significan que él es el dueño de España y que el país está en venta» y agregó que «no queremos comprar España, la queremos construir entre todos porque es de todos».

El candidato de CiU no entiende por qué populares y socialistas temen que CiU sea la fuerza decisiva en el próximo congreso, ya que dijo «actuaremos en beneficio del interés general porque nos interesa que España vaya bien».

«Pedimos para los demás el mismo respeto que nos niegan a nosotros», indicó Roca antes de disculparse por haber afirmado ayer que CiU «destrozará» a los socialistas en Cataluña.

«Al adversario se le gana, no se le destroza», señaló y se disculpó «con toda solemnidad» porque sus palabras fueron fruto de la euforia del primer mitin, según dijo.

Garzón, un «tapa vergüenzas»

EFE

Garzón, contestado.

□ **BARCELONA**/EFE.-El primer candidato de Iniciativa per Catalunya (IC) por Barcelona, Rafael Ribó, calificó la inclusión del juez Baltasar Garzón en las listas del PSOE como un «tapa vergüenzas» de Felipe González en el caso Filesa. En el mitin que pronunció en Sant Boi, Ribó ironizó sobre la afirmación de González de que había conocido por los periódicos el caso Filesa. «¿Y qué hizo? -se preguntó-, pues colocar a Garzón como tapa vergüenzas para esconder su culpabilidad en este caso de corrupción».

Ribó insistió en la idea de que González, Aznar y Miquel Roca «son iguales» y añadió que «Roca es un gran oportunista, que pagó una campaña electoral con 2.000 millones provinientes de Casinos de Catalunya».

El secretario general del CDS, José Luís Gómez-Calcerrada, declaró este sábado que los debates cara a cara entre Felipe González y José María Aznar «son un ejercicio de cara dura, pues se hacen a espaldas de los ciudadanos, dado que apenas representan al 60 por ciento de los electores, marginando de esta forma al 40 por ciento restante».

Calcerrada critica los debates entre Aznar y González

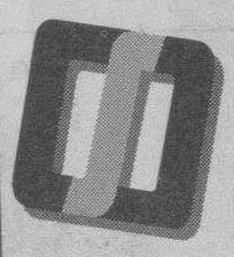

□ **MADRID** /-COLPISA.- El secretario general del CDS criticó también la decisión de la Junta Electoral Central de admitir los debates entre los líderes del PSOE y PP, «porque favorece el bipartidismo, añade crispación a la vida política y genera un clima de dramatismo en las relaciones políticas, profundamente perturbador de la convivencia civil».

«Supone un retroceso en el proceso democrático y es, sobre todo, algo artificial interesadamente cultivado por las dos principales fuerzas políticas, socialistas y derecha, por lo que nosotros intentaremos preservar la opción de centro para dar autenticidad a la vida española», dijo.

Gómez-Calcerrada afirmó que el bipartidismo impide a las instituciones funcionar con flexibilidad. «Todo queda reducido a un si o un no. Se resta espontaneidad y frescura al juego político», afirmó.

«El pluripartidismo, en cambio, otorga un punto de equilibrio y obliga al acercamiento y al compromiso con las grandes cuestiones de interés general», añadió el secretario general del CDS.

EFE

Los miembros del CDS buscan los votos desesperadamente.

CASO

Por su parte, José Ramón Caso está convencido de que España necesita a Adolfo Suárez, sin embargo, reconoce que en estos momentos ha de respetarse su deseo de permanecer al margen de la actividad política y atender a su hija que recibe atención médica en Estados Unidos. Añadió que «si alguien tiene hoy para los españoles capacidad de integración, de acercamiento de posiciones, de autoridad moral para convocar a los españoles a salir de la crisis es Adolfo Suárez».

EFE

GIL COMIENZA SU PARTICULAR CAMPAÑA.-El alcalde de Marbella y cabeza de list por Málaga del Grupo Independiente Liberal, Jesús Gil, afirmó el primer día de campaña qu «yo ante los castigos me crezco, como los toros miura» y añadió que sólo ser retirará de l política si le matan. En la fotografía, Jesús Gil, líder del GIL, durante la conferencia de prens que ofreció en Málaga para presentar su programa electoral y previsiones ante el día seis, dond aspira a conseguir varios diputados.

M.C.D. 2018

ULTIMA

En Campaña

ORTEGA/EFE

LA MINISTRA Y LA PALOMA.–Rosa Conde pegó el «Vota futuro» sobre la chaqueta de su traje sastre y salió a la calle, cuando la noche andaluza del 20 de mayo se transformaba en madrugada. La ministra portavoz del Gobierno y número uno de la candidatura socialista al Congreso por Jaén prefirió las palomas a pegar carteles en su ciudad. Sin las gafas de las ruedas de prensa, sin la tensión que sigue a los Consejos de Ministros y con medio mes de campaña por delante, Rosa Conde se mostraba sonriente, acompañada de niños, simpatizantes y militantes. Fotógrafos, cámaras y periodistas eran, como en las intervenciones de la señora ministra, seguros seguidores. Al otro lado del escenario, buen número de ciudadanos contemplaba la original apertura de campaña del PSOE en Jaén, una ciudad en la que nació Rosa Conde, la menor de una familia de ocho hermanos, que mantiene sus raíces andaluzas.

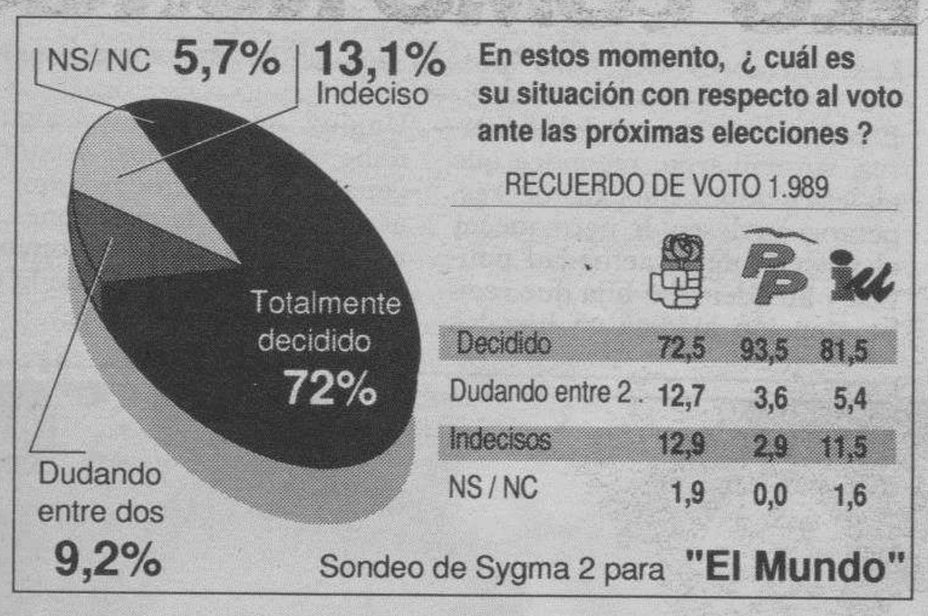

SONDEOS

Ultimas encuestas

☐ El PP aventaja en varios puntos al PSOE según el resultado de las distintas encuestas electorales que serán publicadas este domingo. Los sondeos señalan que existen 6,5 millones de personas que aún no han decidido su voto.

El PP superaría al PSOE en 1,6 puntos sobre el censo electoral. El 21,5% de los votos serían para los populares y 19,9% para los socialistas, según la encuesta que publicarán los periódicos del Grupo Correo.

Con todas las dificultades para la atribución de escaños, la proyección de diputados sería de 162 para el PP, 126 para el PSOE, 24 para IU, 19 para CiU y uno para el CDS.

País Vasco

☐ En el País Vasco, el PSE-EE (PSOE) perdería dos de los seis escaños que tenía en la pasada legislatura. También retrocede el PNV, aunque conserva sus actuales cinco escaños en el Congreso. HB mantendría sus actuales cuatro diputados, la coalición EA-EuE podría lograr tres escaños y el PP mantendría sus escaños y podría aspirar a uno en Guipúzcoa.

La consulta, realizada por el Instituto Abaco, ha estado dirigida por Isabel Bergareche. Entre el 4 y el 16 de mayo, antes del inicio de la campaña, fueron entrevistadas 15.000 personas en 300 puntos de muestreo de toda España.

«El Mundo»

☐ Por su parte, el diario «El Mundo» publicará este domingo un sondeo de la empresa «Sigma Dos» en el que se indica que el PP ha aumentado su ventaja sobre el PSOE durante los últimos días. La encuesta arroja que el número de indecisos ha descendido a un 22,3%.

VOX POPULI

Cuando los políticos salen a la calle...

Alejandro Blanco
41 años
Obrero

☐ Después de lo que han hecho, mejor que se quedaran en casita todos, están mejor. Siempre van al negocio de ellos, a vivir del cuento y a otra cosa.

José Redondo
51 años

☐ Yo creo que siempre que hagan las cosas bien, pero si las hacen mal, mejor que no viviera. Me parece bien, porque se tienen que mover y estar con el pueblo. Tendrían que venir más y ver el pueblo.

Juanjo Martín Cuadrado
34 años
Maestro

☐ Me parece que es lo de siempre, se acuerdan de los barrios y los pueblos pequeños sólo en elecciones.

Eduardo Calderón
23 años
Obrero

☐ Si vienen explicando el programa, me parece bien. Creo que deberían venir más, porque reducir la política sólo a la campaña electoral, es muy triste.

Eloísa Soto
56 años
Empleada

☐ Si es para hacer una buena política, me parece estupendo que visiten los barrios. Creo que deberían venir más veces, no sólo en campaña, porque eso es comernos el coco sólo cuando ellos quieren.

M.C.D. 2018

El P. Blanco dice que su vocación misionera ha aumentado

El claretiano zamorano, ha venido a España con el billete de vuelta a Filipinas en el bolsillo

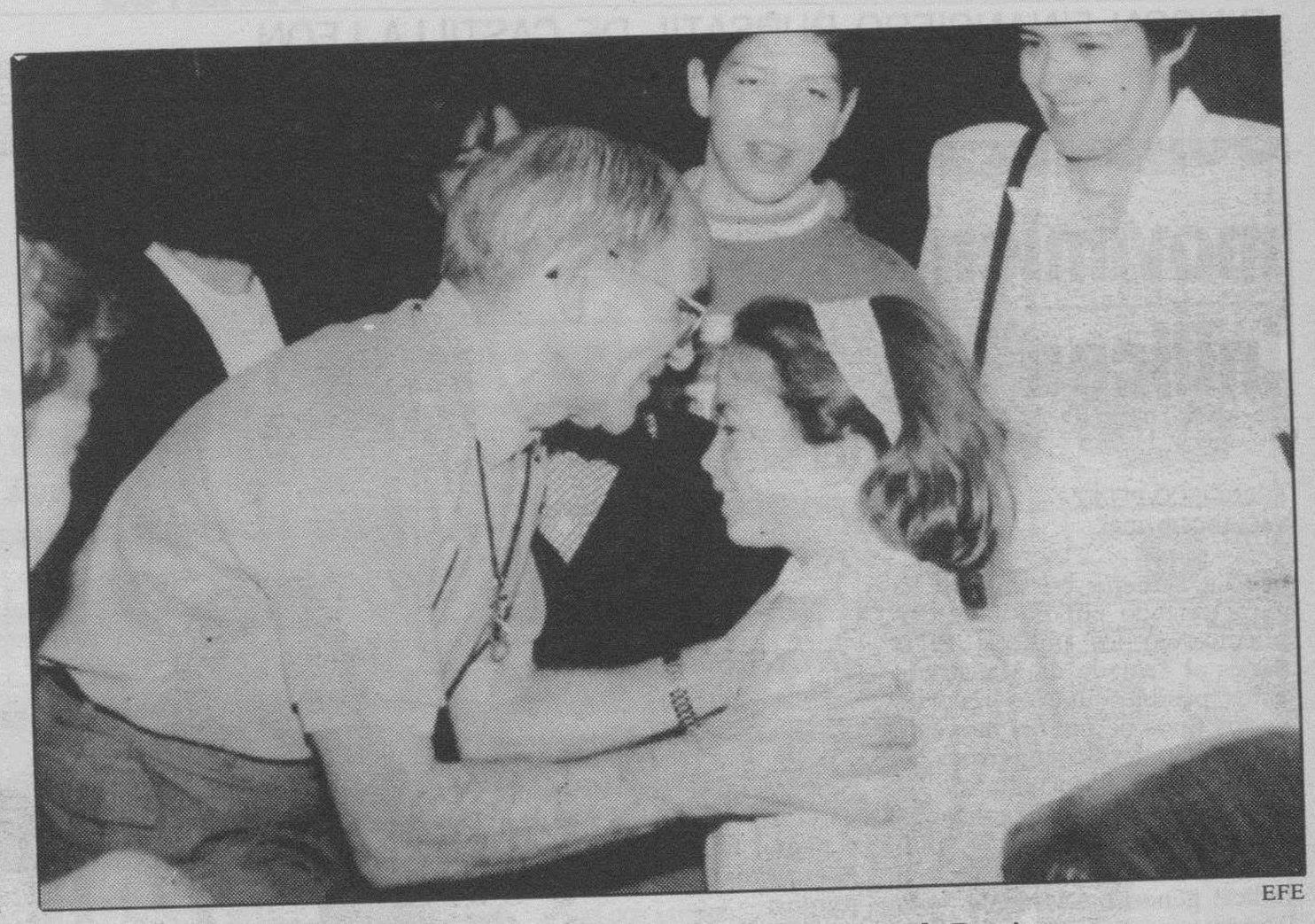

EFE

El P. Bernardo Blanco besa a una sobrina a su llegada al aeropuerto de Barajas.

□ **MADRID**/EFE.-El zamorano Bernardo Blanco, misionero claretiano secuestrado durante 49 días por un grupo fundamentalista musulmán en Filipinas, dijo ayer al llegar a Madrid que la experiencia no le ha hecho perder su vocación misionera, «sino que la ha aumentado».

El padre Blanco llegó este mediodía desde Roma al aeropuerto de Barajas, donde le esperaban un gran número de familiares y amigos, y pasará un tiempo de vacaciones en su pueblo natal de Ceadea de Aliste (Zamora), porque «creo que necesito un poco de descanso psicológico y físico».

Bernardo Blanco logró huir de sus secuestradores el pasado 5 de mayo, después de ser secuestrado el 18 de marzo a punta de pistola en la localidad de Matarling, en Basilán, donde servía como párroco. Los secuestradores habían pedido un rescate de 400.000 dólares, pero posteriormente lo rebajaron a 40.000.

El misionero, que ha venido a España con el billete de vuelta a Filipinas en el bolsillo, declaró que aunque hubo algunos momentos difíciles, su vocación misionera no ha disminuido por esa experiencia y que lo mismo les pasa a muchos jóvenes misioneros claretianos filipinos que en varias ocasiones se ofrecieron para ocupar su puesto durante el tiempo que estuvo secuestrado, a pesar de que era peligroso para la vida.

Según Blanco, «la mala distribución de la riqueza en Filipinas es una de las causas de que se produzcan semejantes hechos, porque hay gente muy pobre», aunque el grupo que le secuestró se regía principalmente por sus principios fundamentalistas de conquistar todo el mundo y establecer en el sur del país asiático un estado musulmán. El sacerdote, de 65 años, de los que quince los ha pasado en Filipinas, declaró su alegría de volver a España, porque hubo momentos en que parecía que eso ya no podría pasar nunca y manifestó que sus secuestradores se interesaban por la vida cristiana y hacían preguntas como el por qué los sacerdotes no se casan.

Bernardo Blanco aseguró encontrarse bien de salud, tras permanecer algunos días de recuperación en un hospital, y narró que cuando se escapó no hubo nada que hiciese pensar que sus secuestradores le permitían fugarse.

«Me levanté, como todas las noches, para orinar; como había mucha luna no pedí la linterna a los que dormían conmigo y salí fuera. Pensé que mis acompañantes se despertarían y saldrían a buscarme para volver adentro, pero no se despertaron y decidí marcharme», explicó el sacerdote. «No sé si tuve miedo -aclaró- porque estaba decidido a todo y pensé las dificultades que podría encontrar porque estaba en zona de monte y porque podía encontrar gente por el camino, controles o simpatizantes de los rebeldes, pero los problemas se presentaron casi al final». El Padre Blanco matizó que los militares, alrededor de 3.000 que habían acudido a liberarle, se encontraban a tan sólo un kilómetro de dónde se encontraba él con los secuestradores y que durante tres días habían disparado con morteros.

En su opinión, los secuestros seguirán, salvo que se consiga una buena solución en el encuentro que tiene previsto el Gobierno filipino con los grupos de rebeldes, «porque sino será difícil y peligroso para todo el Sur de Filipinas», puntualizó.

Bernardo Blanco destacó el comportamiento del embajador español Morales y del ministro del Interior filipino. «En tres ocasiones -dijo- se trasladaron al Sur y en cuanto se enteraron de mi huída viajaron en un aeroplano a San Juan para llevarme a Manila, porque era delicado quedarse allí».

ESTAS VACACIONES MONTATELO COMO NUNCA

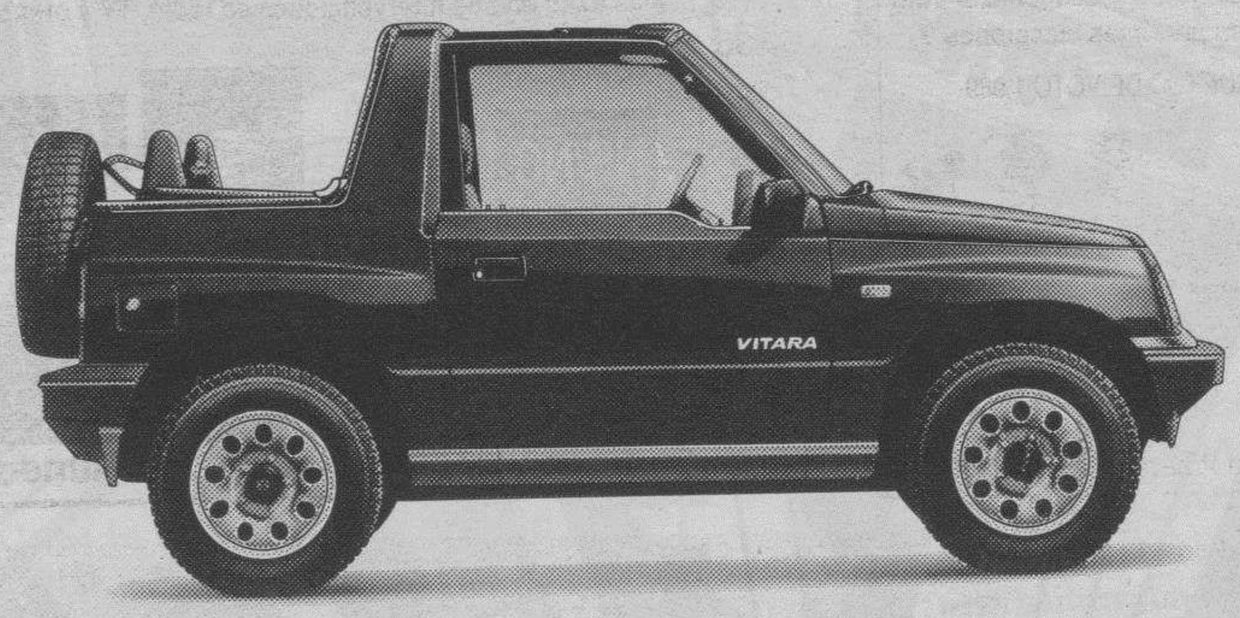

R.B.E. nº 330/93

SUZUKI PAGA 3 MESES Y EL RESTO DESDE 28.924 PTAS.* AL MES

ENTRADA 480.000 PTAS. CATORCE CUOTAS AL AÑO.

Si estas vacaciones te lo quieres montar bien, súbete a un Suzuki 4×4. Porque ahora y hasta el 31 de mayo, al comprar un Suzuki 4×4 a través de SANTANA-CREDIT, las 3 primeras cuotas las paga Suzuki. Una oferta que incluye unas condiciones económicas inmejorables: cuotas mensuales desde 28.924 ptas.
¿Qué, te lo montas? Pues acércate hoy mismo a tu concesionario Suzuki e infórmate.

FINANCIACION SANTANA-CREDIT, S.A.

OFERTA PROMOCIONAL PARA TODA LA GAMA SUZUKI 4×4. FINALIZA EL 31.05.93. VALIDA PARA UNIDADES EN STOCK EN PENINSULA Y BALEARES.

EJEMPLO DE FINANCIACION SUZUKI VITARA SQS2*		
P.V.P. RECOMENDADO (IVA, IMPUESTOS Y TRANSPORTE INCLUIDOS)	ENTRADA	CANTIDAD A FINANCIAR
1.672.000 ptas.	480.000 ptas.	1.192.000 ptas.
48 CUOTAS MENSUALES DE 28.924 PTAS. (dobles en julio y diciembre) SUZUKI PAGA LAS 3 PRIMERAS CUOTAS T.A.E. 11,7%		

(*) Ejemplo financiación Suzuki Vitara 3 Puertas (modelo standard toldo de lona).

SUZUKI
COCHES PARA VIVIR MEJOR

DACAL AUTO, S.L.
C/ Vitoria, esquina Santiago - Tel.: (947) 24 08 86
09007 BURGOS

M.C.D. 2018

RINCON FINANCIERO BURSATIL DE CASTILLA LEON

Semana de cortos movimientos en los índices

El sí danés y los posibles nuevos recortes en los tipos, principales protagonistas

FRANCISCO PEREZ
VALLADOLID/ICAL

☐ La semana bursátil se ha caracterizado por cortos movimientos en los índices. El sí danés al Tratado de Maastricht y los posibles nuevos recortes de los tipos de interés han sido los principales protagonistas.

La primera jornada de la semana empezó con realizaciones y una fuerte baja del volumen de contratación, si bien el índice general solamente bajo 93 centésimas. El martes la Bolsa volvió a marcar un nuevo máximo anual situándose el índice en la cota del 256,89.

En el ecuador de la semana la sesión transcurrió con menos optimismo y el recorte en las cotizaciones fue algo más fuerte, concretamente UN 0,66 por ciento. Así se llegó a la penúltima jornada bursátil, en la que la apatía y una fuerte subida de los valores de segunda fila fueron los protagonistas, con una leve recuperación al cierre.

La sesión del viernes, dentro de un clima con nuevas expectativas de bajadas de tipos de interés para la próxima semana, registró una subida del índice de 96 centésimas, llegándose al nivel del 256,33. Al finalizar la semana, el índice presenta un ligero balance positivo de 2,44 puntos.

Estrella de la semana: Una semana más ha continuado como valor estrella de la semana la empresa automovilística Fasa-Renault. Ni la publicación de una fuerte caída de resultados en el primer trimestre del año ha hecho mella en la carrera alcista que han emprendido las cotizaciones de la sociedad. La revalorización desde primero de mes se eleva ya al 50%.

En el mercado continuo, los tres valores que apuntan subidas en sus cotizaciones en mayor o menor medida, alcanzando el Banco de Castilla un nuevo máximo anual.

El valor de la Comunidad: Encuadrada en el sector químico y perteneciente al grupo Fesa-Enfersa, tiene en plantilla a 264 trabajadores, aunque estos se encuentran afectados por el expediente de regulación de la producción aprobado recientemente por la Dirección General de Trabajo. Su actividad se encuentra paralizada desde el pasado día 1 de septiembre de 1992, paralización que se extiende tanto a su actividad productiva como bursátil.

Durante el primer trimestre del año, Nicas registró unas pérdidas de 413 millones de pesetas, un 83 por ciento más de las registradas durante el mismo periodo de tiempo del año anterior, con 226 millones de pérdidas. Estos malos resultados se deben a la crisis del sector y a la suspensión de pagos presentada por el Grupo Ercros, propietario de Fesa-Enfersa, a su vez accionista mayoritario de Nitratos de Castilla.

Ante la falta de contratación en Bolsa el analista financiero recomienda olvidarse de este valor y no tomar ninguna posición al respecto hasta que no se vea una posible solución a la crisis.

En la semana bursátil que acaba de finalizar, los recortes como consecuencia de las fuertes subidas anteriores no han llegado a producirse con la intensidad y profundidad que se esperaban, por lo que no sería de extrañar que se produjeran la semana que viene. Ante tal circunstancia, los inversores a largo plazo no deberían deshacer posiciones, mientras que los inversores a corto plazo deberán alejarse de valores que ya han agotado su recorrido alcista y aprovechar los recortes para posicionarse en otros.

Las principales empresas de Castilla y León que cotizan en bolsa

VALOR	Nº ACCIONES	COTIZACION	MAX. AÑO	MIN. AÑO	(*) RENTABIL.
B. Castilla	867.868	38.100	38.100	34.650	674,
F. Renault	22.781.250	420	420	255	1,42
Elosua	3.000.000	784	---	---	---
Frimancha	550.766	200	---	---	4,50
Campofrío	5.009.261	6.700	7.300	4.950	---
V. Leonesas	1.198.779	84	90	68	---
M.S. Ponfer.	32.088.000	D 25	32,5	21	---
Nicas	1.392.969	18,5	---	---	---
Ling. Espe.	1.800.000	D 236	257	205	12,76
N. Correas	900.000	500	550	440	---
H.V. Leonesa	6.840.000	250	---	---	2,99

Cotizaciones máximas y mínimas referidas al año 1993.

(*) En porcentaje.

J.P. Maset/DB

Muebles de cocina Miele
Semasa Hogar
SU DISTRIBUIDOR EXCLUSIVO DE
ELECTRODOMESTICOS CLASIC Y MUEBLES DE COCINA
Míele
Avda. Cid, 81. Telf. 237469

LOTERIA NACIONAL

SORTEO DEL DIA 22 DE MAYO DE 1993

Doce series de 100.000 billetes cada una

SORTEO 42/93

Lista acumulada de las cantidades que han correspondido a los números premiados, clasificados por su cifra final

Estos premios podrán cobrarse hasta el día 23 de agosto de 1993, INCLUSIVE

0		1		2		3		4		5		6		7		8		9	
Números	Pesetas	Números	Pesetas	Números	Pesetas	Números	Pesetas	Números	Pesetas	Números	Pesetas	Números	Pesetas	Números	Pesetas	Números	Pesetas	Números	Pesetas
16500	55.000	16501	50.000	16502	50.000	16503	50.000	16504	50.000	16505	60.000	16506	55.000	16507	60.000	16508	50.000	16509	55.000
16510	55.000	16511	50.000	16512	50.000	16513	50.000	16514	50.000	16515	50.000	16516	55.000	16517	50.000	16518	50.000	16519	65.000
16520	55.000	16521	50.000	16522	50.000	16523	50.000	16524	50.000	16525	50.000	16526	55.000	16527	50.000	16528	50.000	16529	55.000
16530	55.000	16531	50.000	16532	50.000	16533	50.000	16534	50.000	16535	50.000	16536	55.000	16537	50.000	16538	50.000	16539	55.000
16540	55.000	16541	50.000	16542	50.000	16543	50.000	16544	50.000	16545	50.000	16546	55.000	16547	50.000	16548	50.000	16549	55.000
16550	55.000	16551	50.000	16552	50.000	16553	50.000	16554	50.000	16555	50.000	16556	55.000	16557	50.000	16558	50.000	16559	55.000
16560	55.000	16561	50.000	16562	50.000	16563	50.000	16564	50.000	16565	50.000	16566	80.000	16567	50.000	16568	50.000	16569	55.000
16570	55.000	16571	50.000	16572	50.000	16573	50.000	16574	50.000	16575	50.000	16576	55.000	16577	50.000	16578	50.000	16579	55.000
16580	55.000	16581	50.000	16582	50.000	16583	50.000	16584	50.000	16585	50.000	16586	55.000	16587	50.000	16588	50.000	16589	55.000
16590	55.000	16591	50.000	16592	50.000	16593	50.000	16594	50.000	16595	50.000	16596	627.000	**16597**	**20.000.000**	16598	622.000	16599	55.000
32100	55.000	32101	50.000	32102	50.000	32103	50.000	32104	50.000	32105	60.000	32106	55.000	32107	60.000	32108	50.000	32109	55.000
32110	55.000	32111	50.000	32112	50.000	32113	50.000	32114	50.000	32115	50.000	32116	55.000	32117	50.000	32118	50.000	32119	65.000
32120	55.000	32121	50.000	32122	50.000	32123	50.000	32124	50.000	32125	50.000	32126	55.000	32127	50.000	32128	50.000	32129	55.000
32130	55.000	32131	50.000	32132	50.000	32133	50.000	32134	50.000	32135	50.000	32136	55.000	32137	50.000	32138	50.000	32139	55.000
32140	55.000	32141	50.000	32142	50.000	32143	50.000	32144	50.000	32145	50.000	32146	55.000	32147	50.000	32148	50.000	32149	55.000
32150	55.000	32151	50.000	32152	50.000	32153	50.000	32154	50.000	32155	50.000	32156	55.000	32157	50.000	32158	50.000	32159	55.000
32160	55.000	32161	50.000	32162	50.000	32163	50.000	32164	50.000	32165	1.193.000	**32166**	**40.000.000**	32167	1.193.000	32168	50.000	32169	55.000
32170	55.000	32171	50.000	32172	50.000	32173	50.000	32174	50.000	32175	50.000	32176	55.000	32177	50.000	32178	50.000	32179	55.000
32180	55.000	32181	50.000	32182	50.000	32183	50.000	32184	50.000	32185	50.000	32186	55.000	32187	50.000	32188	50.000	32189	55.000
32190	55.000	32191	50.000	32192	50.000	32193	50.000	32194	50.000	32195	50.000	32196	55.000	32197	50.000	32198	50.000	32199	55.000
Terminaciones		Terminaciones		Terminaciones		Terminaciones		Terminaciones		Terminaciones		Terminaciones		Terminaciones		Terminaciones		Terminaciones	
910	30.000	861	25.000	712	25.000	1403	125.000	234	25.000	05	10.000	0936	130.000	067	25.000	5318	125.000	19	15.000
0	5.000			822	25.000	2553	125.000					2056	130.000	07	10.000			9	5.000
						023	25.000					166	80.000						
						303	25.000					266	55.000						
						613	25.000					946	30.000						
												66	30.000						
												6	5.000						

ESTE SORTEO ADJUDICA 4.254.120 DECIMOS PREMIADOS POR UN IMPORTE TOTAL DE 4.200.000.000 DE PESETAS

PREMIO ESPECIAL	FRACCION	SERIE	PREMIO ACUMULADO	POBLACION
396.000.000 Ptas. Núm. 32166 PRIMER PREMIO	3.ª	10.ª	400.000.000	POLLENSA

LOTERIA NACIONAL ZODIACO MILLONARIO

SORTEO DEL DIA 22 DE MAYO DE 1993

Doce signos de 100.000 billetes cada uno

SORTEO 41/93

Lista acumulada de las cantidades que han correspondido a las fracciones de los números premiados, clasificados por su signo

Estos premios podrán cobrarse hasta el día 23 de agosto de 1993, INCLUSIVE

NUMERO	SIGNO AFORTUNADO	FRACCION	PREMIO ACUMULADO
42311	PISCIS	8.ª	100.000.000

PREMIOS AL DECIMO

DOBLE PREMIO: Si le corresponde premio por el PRINCIPIO y FINAL, SUMELOS.

COMIENZO 4

SIGNO AFORTUNADO

PISCIS

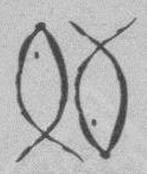

FINAL 1

CIFRAS INICIALES	Ptas.
4	500
40	1.000
42	2.000
44	1.000
46	1.000
48	1.000
423	25.000
4231	50.000
42310	150.000
42311	3.000.000
42312	150.000

CIFRAS FINALES	Ptas.
1	500
11	2.000
311	25.000
2311	50.000

ADEMAS: Cobran REINTEGRO TODOS los décimos, no comprendidos en esta relación, del signo PISCIS

COMIENZO 4

SIGNOS RESTANTES

FINAL 1

CIFRAS INICIALES	Ptas.
4	250
40	500
42	1.000
44	500
46	500
48	500
423	12.500
4231	25.000
42310	75.000
42311	1.500.000
42312	75.000

CIFRAS FINALES	Ptas.
1	250
11	1.000
311	12.500
2311	25.000

DOBLE PREMIO: Si le corresponde premio por el PRINCIPIO y FINAL, SUMELOS.

EDIFICIO LAS CALZADAS

LOCALES COMERCIALES, OFICINAS VIVIENDAS Y APARTAMENTOS CON TRASTEROS Y GARAJES

Urbanización ubicada en el núcleo urbano de Burgos, calles Segovia, Las Calzadas y Salamanca

Viviendas y apartamentos de 2, 3 y 4 dormitorios, 2 cuartos de baño, amplia cocina amueblada, calefacción por acumulación instalada, armarios empotrados, acabados de lujo.

Entrada 10 a 20%
Resto Crédito Hipotecario a 15 años.

Visite piso piloto en oficinas de ventas: Calle Las Calzadas, n.º 26, 3.º
Tfno.: 26 35 55.
BURGOS

PROMOTORA
pre-visa

FINANCIACION
BANCO HIPOTECARIO
ARGENTARIA

M.C.D. 2018

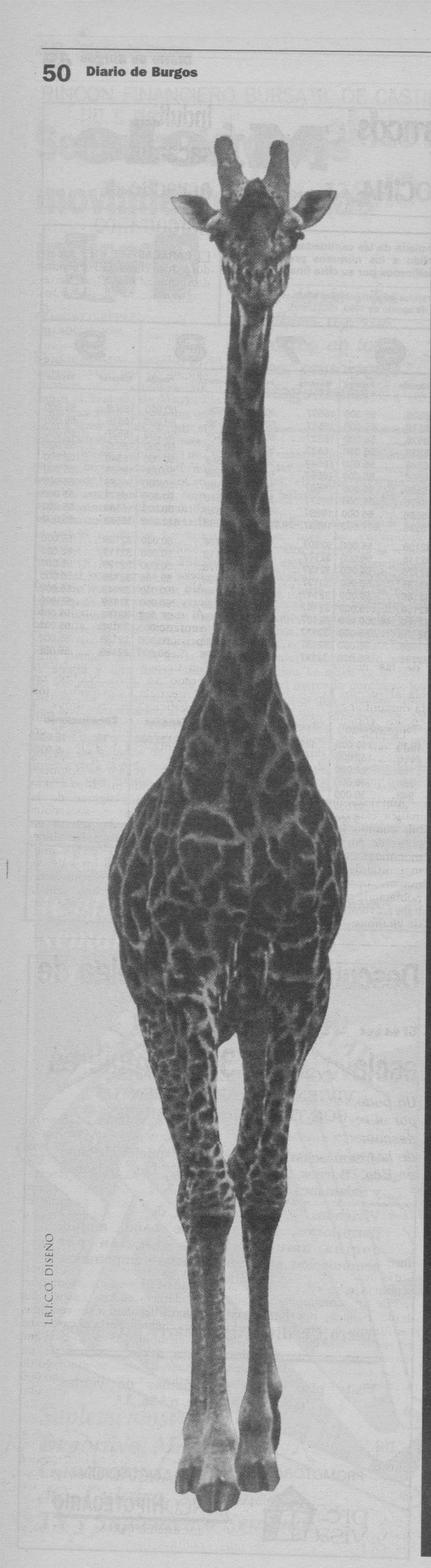

SEGUIMOS CRECIENDO

NUESTRA AUDIENCIA

DATOS DEL ULTIMO ESTUDIO GENERAL DE MEDIOS
Oleada Febrero - Marzo 1993

EMISORAS COMERCIALES DE BURGOS

ONDA MEDIA

1ª RADIO CASTILLA - O.M.: 41.000 OYENTES
(61'19 % de la Audiencia de O.M.)

FRECUENCIA MODULADA

1ª RADIO CASTILLA - F.M.: 39.000 OYENTES
(43'33 % de la Audiencia de F.M.)

LAS PRIMERAS DE BURGOS

RADIO CASTILLA

CADENA SER

I.B.I.C.O. DISEÑO

M.C.D. 2018

El accidente en la central de Zaporozhie reaviva en Ucrania el fantasma de Chernobil

La explosión se produjo por un error humano y causó un muerto y un herido grave

AP

La central eléctrica nuclear ucraniana de Zaporozhie es una de las mayores de Europa.

☐ **MOSCU**/EFE.-El accidente en la central eléctrica nuclear ucraniana de Zaporozhie reaviva el fantasma de Chernobil, la mayor catástrofe en la historia de la utilización pacífica del átomo, y reabre los interrogantes sobre la fiabilidad de las plantas nucleares heredadas de la desaparecida URSS.

Aunque las autoridades ucranianas aseguraron ayer que la explosión ocurrida anteanoche en la central, en la que un trabajador murió y otro resultó con heridas de gravedad, no representa ningún riesgo de escapes radiactivos, el incidente, producto de un fallo humano, ha causado alarma no sólo en esa república.

La planta de Zaporozhie, situada unos 600 kilómetros al Sudeste de Kiev, la capital ucraniana, es la mayor instalación de este tipo en todo el país y una de las más grandes de Europa.

Entró en funcionamiento en 1984 y durante el año pasado generó 31.500 millones de kilovatios/hora de energía eléctrica, lo que representa el 13,3 por ciento del total que produjo la república en ese período.

Según los directivos de la central, la avería ocurrió durante los trabajos de reparación en el sistema de refrigeración de uno de los cinco reactores con que cuenta la planta, que había sido detenido precisamente para esos efectos.

Los otro cuatro reactores funcionan normalmente y los niveles de radiación, tanto en la planta como en sus alrededores, no superan los habituales, según comunicó hoy la agencia ucraniana Ukrinform.

Un representante del Ministerio de Energía Atómica de Rusia aseguró hoy en una entrevista con la agencia Itar-Tass que «en la planta nuclear de Zaporozhie no ha sucedido nada serio», y agregó que el incidente es «de aquellos que entran en la categoría de los que se producen por negligencia».

Sin embargo, tras la catástrofe de Chernobil en 1986, que sólo en Ucrania causó la muerte de unas 8.000 personas y dejó graves secuelas en cientos de miles, las declaraciones oficiales no tranquilizan a una población extraordinariamente sensible a estas situaciones de emergencia. A pesar de que la explosión se produjo a las 16.28 hora local (13.28 GMT) del viernes, los programas informativos de radio y televisión ucranianos de esta mañana no hacían referencia al suceso, lo que aumenta la desconfianza de la población en los comunicados oficiales.

La primera información fue dada por la radio local a las 13.00 hora local (10.00 GMT) de ayer, es decir, casi 20 horas después del accidente.

Aún está muy viva la dramática experiencia de Chernobil, cuando las autoridades, a pesar de conocer desde el primer momento y a cabalidad la magnitud de la avería, no informaron oportunamente a la población, con lo que se podía haber evitado un gran número de víctimas.

Indultan a un sacerdote acusado de narcotráfico

☐ **CARACAS**/EFE.- El sacerdote José Luis Gil Fernández, que cumplía en Venezuela una pena de diez años de prisión por narcotráfico, fue indultado en la mitad de su condena, en uno de los últimos actos administrativos del ayer suspendido presidente venezolano, Carlos Andrés Pérez.

Gil, de 62 años, la mitad de ellos vividos en Venezuela, dijo a «El Diario de Caracas» que se propone continuar su ministerio sacerdotal en Pamplona, donde le ha dado acogida el obispo de esa diócesis, Jose María Cirarda. El sacerdote fue detenido en el aeropuerto de Caracas el 27 de abril de 1988 bajo el cargo de tráfico de drogas. La policía dijo que llevaba 21,5 kilos de cocaína. Allí mismo Gil se declaró arrepentido y pidió perdón. Al mes siguiente un juez le sentenció a diez años de prisión.

Según fuentes españolas en Caracas, el «narcocura», como se hizo célebre en Venezuela, destinaba los beneficios de la droga a obras en su parroquia de San Mateo, en Aragua, región en el Centroeste del país.

«Me escogieron porque a las autoridades de entonces les convenía un chivo expiatorio para vengarse de la Iglesia», dijo el sacerdote.

En 1988, la Iglesia en Venezuela censuraba abiertamente los conocidos amoríos del entonces presidente, Jaime Lusinchi, con su secretaria, Blanca Ibáñez, con la que terminó casándose tras divorciarse.

Catorce días de prisión por silbar a una joven del jurado

☐ **LONDRES**/EFE.-El provocativo silbido de un joven a una mujer miembro de un jurado en una corte británica le ha costado catorce días de prisión al fogoso espectador por romper el orden público en la sala.

Paul Powell, 19 años, se encontraba entre el público en la sala número 3 del tribunal de Cardiff, Oeste de Gran Bretaña, para dar apoyo moral a un amigo que iba a ser juzgado el viernes. Tras la espera a la deliberación del jurado, Powell recibió con un sonoro y provocativo silbido la entrada de uno de los miembros del jurado, una elegante joven en la veintena que enrojeció al escuchar este sonido.

Lejos de unirse a la carcajada general, el juez Geoffrey Kilfoil, pidió a los policías en la sala que arrestaran al joven, quien intentó escapar por encima del banquillo pero fue detenido a pocos metros de la puerta del juzgado. Aunque Powell presentó sus disculpas ante el juez y aseguró que tan sólo era una broma el juez aseguró que una multa no era suficiente para penar su obsceno comportamiento y le condenó a 14 días de prisión.

Condenada al pago de un millón de dólares por acoso sexual a un empleado

☐ **LONDRES**/EFE.-Sabino Gutiérrez, el mexicano que ganó un juicio por acoso sexual de su ex jefa y un millón de dólares de indemnización, es un «mentiroso», según declaró María Martínez a un diario londinense.

María Martínez, acusa a Sabino Gutiérrez de ser un «pavo real machista», y afirma que fue su ex empleado el que trataba de mantener relaciones sexuales con ella. Un jurado californiano declaró a María Martínez, directora financiera de una compañía fabricante de baños de Los Angeles, culpable de acoso sexual contra Gutiérrez, al que la empresa le tiene que pagar un millón de dólares por ignorar sus quejas. El veredicto del jurado dice que Gutiérrez, de 33 años, fue víctima durante varios años del acoso sexual de María Martínez, de 39 años y madre de dos niños, y que ella le amenazaba con despedirlo si no mantenía relaciones sexuales. María Martínez dijo que el veredicto del jurado es injusto y que ella, así como su empresa, piensan apelar la decisión. «Es absolutamente falso que yo le acosara sexualmente y nunca tuve relaciones con él», agregó.

REUTER

María Martínez

Descubierta una red belga de trata de blancas que ha esclavizado a 3.000 mujeres

Un periodista, alentado por el rey Balduíno, ha descubierto el escándalo de la red de prostitución en Bélgica

☐ **BRUSELAS**/COLPISA.- Las revelaciones contenidas en un libro del periodista flamenco Chris de Stoops han llevado a la policía belga a desmontar una red de prostitución comandada desde Bélgica, por la que en los últimos 6 años han pasado no menos de 3.000 mujeres, la mayor parte de ellas forzadas.

La red de trata de blancas se nutría con mujeres reclutadas con engaños en Extremo Oriente, América Latina, Africa y, más recientemente, en los países del Centro y el Este europeo. Las mujeres entraban en Europa a través de un mecanismo de otorgamiento de visas, en el que se encuentran involucrados no sólo los servicios belgas de inmigración, sino también los de España, Holanda, Luxemburgo, Suiza, Alemania, Grecia e Italia. La descripción que el periodista realiza en su libro sobre la red es, sencillamente, espeluznante. Las mujeres, captadas eran insertadas violentamente en el circuito de la prostitución. Durante el día permanecían encerradas en apartamentos, bajo vigilancia, y por la noche bajaban a los «clubes». Si no prestaban su colaboración voluntaria, eran maltratadas. El libro menciona que, en determinados casos las mujeres llegaban a ser vendidas a sus clientes. Sería el caso éste, por ejemplo, de una oriental que fue a parar a manos de un industrial belga, previo pago de 100.000 francos (unas 380.000 pesetas), en línea con actividades de esclavismo que se creían abolidas. Las primeras revelaciones de la gravedad del problema movilizaron incluso al mismísimo rey Balduíno, quien prestó apoyo moral a De Stoops y que llegó a personarse en Amberes, para interesarse personalmente por el caso en el que están implicados personajes políticos liberales.

M.C.D. 2018

Los ministros de Economía de la CE ratificaron la validez del SME

Existe el «riesgo de renunciar al progreso» para realizar la construcción europea

☐ **KOLDING**/EFE.- Los ministros de Economía y Finanzas de la CE, consideran que el SME funciona bien y no hay motivos para cambiarlo. Sin embargo, para adaptarse a los cambios económicos internacionales, se prepara una mayor coordinación de las políticas de convergencia, y un uso mejor de los sistemas de estabilización que contiene, dijo ayer en rueda de prensa la ministra danesa de Economía, Mariane Jelved.

Al terminar la reunión extraoficial con los titulares europeos de Economía y Finanzas, y con representantes de los bancos nacionales de la CE, Jelved subrayó que cada nación es responsable de su divisa, pero «todos tenemos responsabilidad común» hacia el SME.

Jacques Delors, presidente de la Comisión de la CE y presente en la reunión, aclaró por su parte que la inquietud monetaria sufrida desde septiembre en Europa «no tiene relación con el SME sino con acontecimientos del exterior».

Si algunas divisas tuvieron que dejar el SME, se debe a «elementos fundamentales en su economía» y no a fallos del Sistema, en el cual «no hay nada que deba ser revisado», añadió.

Durante la segunda fase en que se creará la institución monetaria europea, deberá producirse un «esfuerzo considerable» de los Estados miembros para «avanzar por el sendero de convergencia» económica «en crecimiento, y no en devaluaciones», afirmó Delors.

A una pregunta sobre la influencia de los altos tipos de interés en Alemania, y del coste de la reunificación sobre la situación comunitaria, Delors reconoció que «estamos a punto de perder los nueve millones» de empleos creados entre 1985 y 1990. Existe el «riesgo de tener que renunciar al progreso» para realizar la construcción europea, dijo Delors, quien prepara un informe que se debatirá en la «cumbre» de Copenhague, sobre las perspectivas a medio plazo de la estructura económica de la CE. Más tajante fue el ministro británico, Norman Lamont, para quien la unificación alemana dio «enormes problemas» a la CE, y estima que su peso «no debe imponerse en la política monetaria» de otros países. Lamont criticó el SME cuyo principal obstáculo es el «contraste de necesidades» entre los «doce», y aseguró que Irlanda, España, Portugal e Italia «le acompañan en sus críticas» y quieren «más cooperación y entendimiento». Algunos ministros lamentaron de que los criterios de convergencia frenen demasiado sus economías, pero el comisario de Finanazas, Henning Christophersen subrayó que «no se cambiará nada» aunque las reglas deberán aplicarse con «más consistencia». El ministro francés Edmond Alphandery, para quien los criterios de convergencia económica son «muy explícitos», advirtió que «deben tenerse en cuenta las tendencias» de cada economía. Para el alemán Horst Kohler no es tan importante cumplir las fechas previstas, como el alcanzar la convergencia en sí misma, aunque estima que suavizarla restaría credibilidad a la integración.

AP

Jacques Delors aseguró que el sistema no tiene fallos.

Se estudia flexibilizar el mercado laboral y reducir costes

☐ **KOLDING**/EFE.-La Comunidad Europea (CE) necesita una reforma urgente de su mercado laboral, que modere costes e incremente la flexibilidad y movilidad del trabajador, según el informe que estudian sus ministros de Economía y Finanzas. El documento del Comité de Política Económica de la CE, señala el escaso incremento del nivel de empleo en la Comunidad en comparación con Estados Unidos, pese a haber disfrutado de un crecimiento económico similar en los últimos 30 años.

Según el documento en la CE, con sus 17 millones de parados, se necesitaría un crecimiento anual de más del 2,5% del PIB para crear empleo, mientras que en Estados Unidos sólo es necesario el 1%. Los expertos comunitarios han comparado las cifras de los últimos 30 años de Estados Unidos, la CE y Japón. «Hay una diferencia entre estos tres mercados. Cada crisis ha dejado a Europa con más desempleados que cuando comenzó el ciclo económico con la época de bonanza». En su mayoría, los ministros comunitarios han coincidido en la conveniencia de mejorar la flexibilidad laboral, en la importancia de equilibrar la oferta y demanda con una mejor formación profesional y educativa, y en la necesidad de que la protección al desempleo no reduzca el estímulo para buscar una ocupación.

Trece muertos y 61 heridos en Sudáfrica al enfrentarse zulúes y miembros del CNA

La Comisión Goldstone niega conspiración para asesinar a dirigentes negros

☐ **JOHANESBURGO**/EFE.-Al menos trece personas murieron y otras 61 resultaron heridas ayer a causa de unos violentos enfrentamientos entre simpatizantes del Congreso Nacional Africano (CNA) y los residentes de un albergue del poblado negro de Thokoza, en el sureste de Johanesburgo, de la etnia zulú. Entre las víctimas mortales figuran tres guardias de seguridad de una estación ferroviaria, dos de ellos de raza blanca, señaló el portavoz de la Policía, capitan Wikus Weber, quien agregó que durante los incidentes resultaron heridos tres policías y un vehículo policial fue incendiado.

También informó que la Policía detuvo a dos hombres, a uno de los cuales responsabilizó de la muerte de los tres guardias de seguridad, y de que fueron confiscados seis fusiles automáticos AK-47 y una metralleta.

Segun Weber, la situación en Thokoza al caer la noche es tensa y la Policía mantiene la vigilancia del poblado.

El portavoz del CNA, Carl Niehaus, condenó el incidente, pidió a la Policía que lo investigue a fondo y anunció que su organización hara también su propia investigación.

También pidió una investigación sobre el comportamiento de la Policía «ante las denuncias de que no adoptó las medidas necesarias para impedir el incidente. La violencia comenzó por la cuando los manifestantes del CNA, armados con lanzas y palos, intercambiaron insultos con los residentes de un hotel de trabajadores en el barrio del Este de Johannesburgo. Tras los insultos hubo un intercambio de disparos, y la lucha se extendió al barrio entero. En uno de los choques, dos guardias jurados de la estación de ferrocarril vecina fueron muertos a lanzazos por atacantes del CNA.

Por otro lado la Comisión Goldstone, encargada de investigar la violencia en Sudáfrica, informó ayer de que hasta el momento no hay pruebas que corroboren una denuncia sobre la existencia de una conspiracion organizada por el servicio de espionaje del Ejército para matar a dirigentes del CNA.

Un agente de dicho secreto, al que la agencia de prensa SAPA se refirió como «Mr Z» para proteger su identidad, denunció el viernes que él formaba parte de seis «escuadrones de la muerte» creados por el servicio de espionaje del Ejército cuya misión consistía en matar a dirigentes del CNA en la provincia de Transvaal, operación que debía comenzar el viernes.

El agente precisó que un alto oficial de dicho servicio le dio el pasado 9 de mayo una «lista negra» de potenciales víctimas, una pistola y su munición, y le prometió pagarle 7.000 rands (2.300 dólares) por cada asesinato.

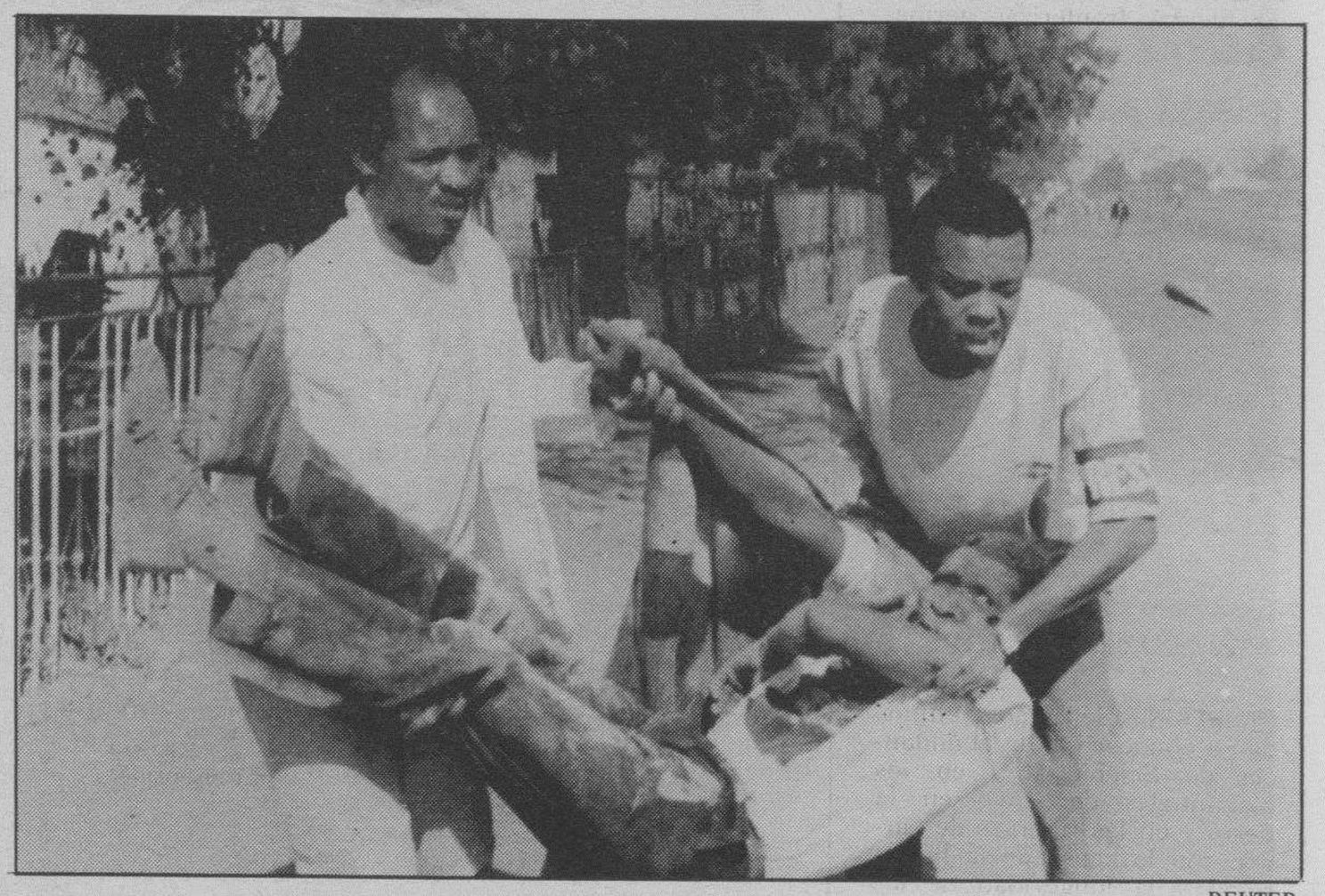

REUTER

Un periodista y un observador trasladan el cuerpo de uno de los heridos en la refriega.

M.C.D. 2018

Rotas las negociaciones de paz en Angola y temor al recrudecimiento de los combates

EPA

Margaret Anstee.

ABIYAN/EFE.-La enviada especial de la ONU a Angola, la británica Margaret Anstee, reconoció implícitamente el fracaso de las conversaciones que durante las últimas semanas celebraron el Gobierno angoleño y el movimiento guerrillero UNITA en Abiyán. Las negociaciones pretendían lograr un segundo alto el fuego en Angola, tras la reanudación de la guerra civil el pasado octubre, después de que UNITA lanzase una ofensiva general al perder las elecciones pluralistas de septiembre frente al gubernamental MPLA.

Al término de la sesión del viernes, Anstee reconoció que las conversaciones «no fueron un éxito», aunque intentó hacer creer que aún mantenía un grado de optimismo al señalar que pese a los desacuerdos los trabajos intensos realizados durante las últimas seis semanas «llegamos a un acuerdo sobre la mayoría de los puntos, a excepción de uno, muy importante, el Punto Once del Protocolo de Abiyán». El «Punto Once» trata de la retirada unilateral de las fuerzas de la UNITA de las ciudades que ocupó tras su ofensiva de octubre, mientras que la guerrilla exige una desmilitarización global de las ciudades angoleñas y el acantonamiento de todas las tropas armadas, lo que también rechaza el Gobierno. La diplomática británica atribuyó el «desacuerdo» de UNITA al hecho de que la guerrilla no quería aceptar el «Punto Once» tal como fue formulado en el Protocolo, y lamentó que durante los 40 días de debates no se pudiera encontrar una manera de expresar el artículo en otros términos. El jefe de la delegación de Portugal, el embajador Antonio Monteiro, uno de los protagonistas de los acuerdos de Bicese, que facilitaron el primer alto el fuego en mayo de 1991, y que intentó mantener el equilibrio durante las conversaciones de Abiyán, calificó la «suspensión» de «desastre».

BREVES

Kabul contraria a la intervención internacional en Afganistán

NUEVA DELHI.-El Gobierno de Afganistán se mostró ayer remiso a la intervención de la comunidad internacional para poner fin a los choques entre los grupos rivales de la resistencia en Kabul y que se suceden casi ininterrumpidamente desde que la ciudad cayó en su poder, hace trece meses, causando la muerte de millares de personas.

Policías alemanes vigilarán el referéndum del Sáhara

BONN.-Alemania enviará fuerzas policiales para participar en la supervisión del referéndum sobre la independencia en el Sáhara Occidental que llevará a cabo la ONU. La misión de vigilancia, acordada hace dos años por las Naciones Unidas, comenzará a principios de junio y contará con la intervención de quince funcionarios de las fuerzas fronterizas germanas.

Se siguen pagando comisiones ilegales en Italia

ROMA.-El fiscal jefe de Milán, Francesco Saverio Borrelli, denunció ayer que el pago de comisiones ilegales a los partidos políticos continúa en Italia a pesar de la frenética actividad judicial contra la corrupción. «Tenemos pruebas de episodios de corrupción» relativos a 1992 y los primeros meses de este año, explicó el jefe de la Fiscalía milanesa.

Descubren el secreto de la longevidad china

PEKIN.-Científicos chinos dan a conocer que la abundancia de Selenio (Se) en los manantiales de agua, en la tierra y en las reservas de carbón son la causa de la buena salud y la longevidad de los habitantes de una localidad montañesa, que también se ha convertido en su mayor fuente de riqueza, según el rotativo «China Daily». El selenio, elemento indispensable para generar la energía vital, juega un papel especial en el metabolismo de los mamíferos y ayuda a la prevención del cáncer, la enfermedad de Keshan, dolencias cardíacas, arteriosclerosis y cataratas. La realidad es que la dieta de unos 300 millones de chinos tiene falta de selenio.

NUEVOS SUZUKI SWIFT CON INYECCION Y CATALIZADOR

EN LOS NUEVOS SWIFT NO NOS DEJAMOS NADA EN EL AIRE

Al fabricar los nuevos Suzuki Swift hemos pensado en todo. A su motor de inyección le hemos incorporado catalizador de serie para utilizar gasolina sin plomo. Un motor ecológico que reduce al máximo los gases contaminantes. Para no dejar nada en el aire. Disfruta del mejor ambiente a bordo de los nuevos Suzuki Swift.

Swift 1.3 GTI 16 v.
- 1.298 cc.
- Dirección asistida
- Elevalunas eléctricos
- Aire acondicionado
- Motor de inyección electrónica con catalizador
- 16 válvulas sistema Twin Cam
- Neumáticos perfil bajo
- Paragolpes integrados
- Faldones laterales
- Control eléctrico de los retrovisores
- Faros antiniebla
- Asientos deportivos
- Diseño aerodinámico
- Tapicería de lujo

Swift Cabriolet.
- 1.298 cc.
- Dirección asistida
- Motor de inyección electrónica con catalizador
- Sistema de recirculación de gases de escape
- Llantas de aluminio
- Cristales tintados
- Faros antiniebla
- Volante y asientos deportivos
- Amplio maletero
- Control eléctrico de los retrovisores
- Capota de fácil accionamiento

Swift Sedán 1.6 GLX.
- 1.590 cc.
- Dirección asistida
- Motor de inyección electrónica con catalizador
- Frenos de disco delanteros
- Neumáticos de perfil bajo
- Suspensión delantera independiente
- Aire acondicionado
- Elevalunas eléctricos
- Bloque motor de aleación de aluminio
- Moldura de protección lateral
- Control eléctrico de los retrovisores
- Asientos traseros abatibles
- Amplio maletero

NUEVO SWIFT GLC DESDE 1.249.000 PTS. IMPUESTOS INCLUIDOS

FINANCIACION SANTANA-CREDIT, S.A. SANTANA-MOTOR, S.A.

SUZUKI SWIFT

DACAL-AUTO, S. L.

EXPOSICION: C/ Vitoria, esquina Santiago. ✆ 24 08 86.
TALLERES EXPOSICION Y RECAMBIOS: Melchor Prieto, 7. ✆ 24 10 66

M.C.D. 2018

EE.UU. dará protección a las fuerzas internacionales de la ONU en Bosnia

El propósito común es incrementar las presiones para el logro de la paz compartiendo responsabilidades

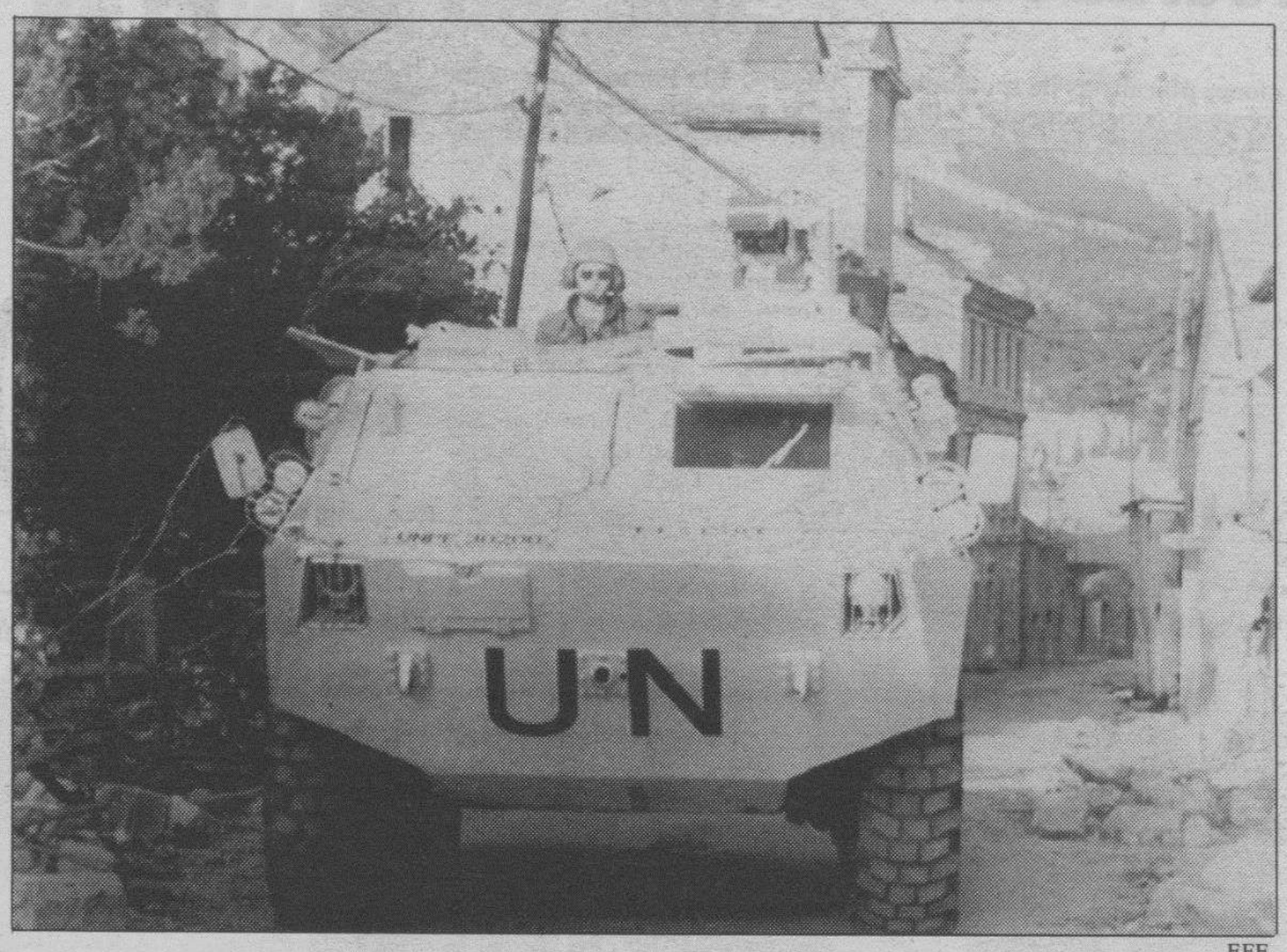

EFE

Un blindado español patrulla por las calles de Mostar.

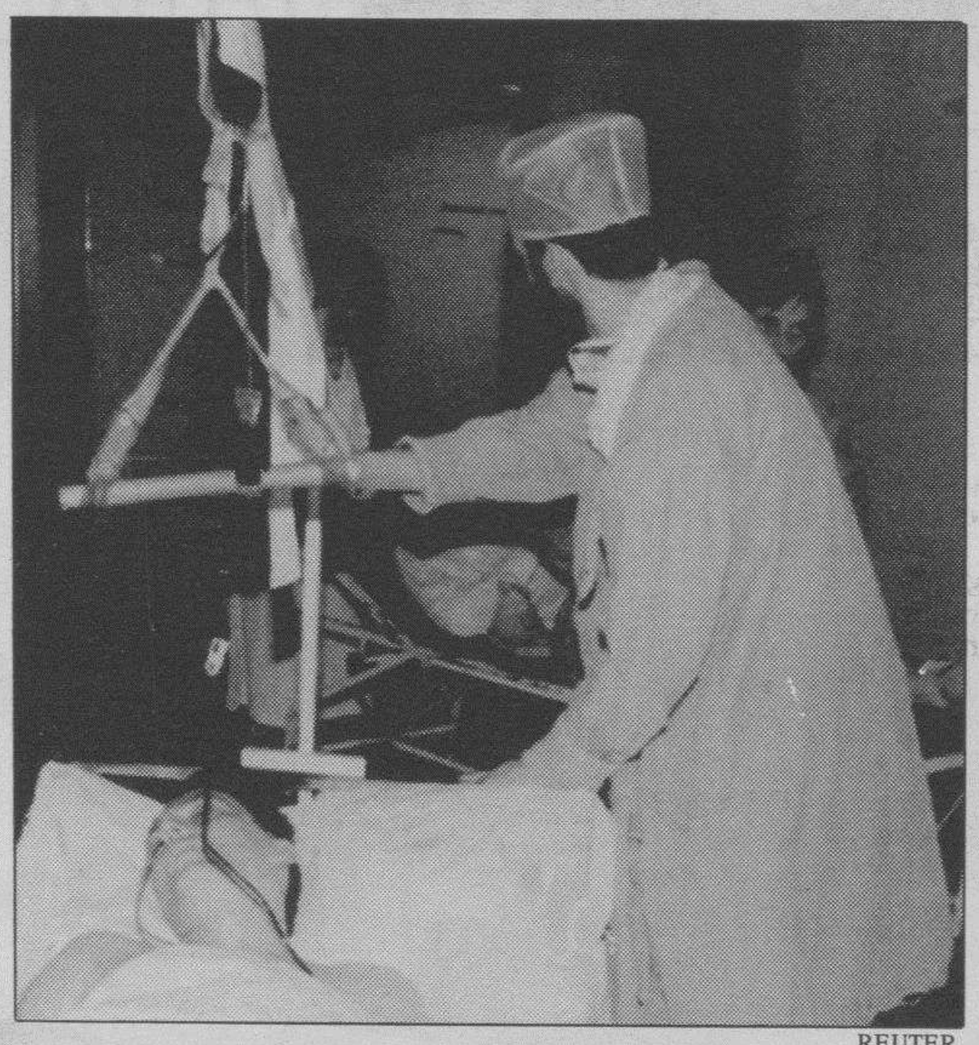

REUTER

Zlatko Lagumdzija preparado para ser intervenido.

☐ **WASHINGTON**/EFE.-Estados Unidos, Rusia, España, Francia y Gran Bretaña, anunciaron ayer haber obtenido una estrategia común para la búsqueda de una paz permanente en Bosnia. Christopher dijo que la decisión fue tomada después de una reunión conjunta con Kózirev; el ministro de Asuntos Exteriores de España, Javier Solana; de Francia, Alain Juppé, y de Gran Bretaña, Douglas Hurd.

Aunque oficialmente no ha sido revelado el pacto, fuentes próximas a las reuniones dijeron que éste incluye patrullajes estadounidenses en Bosnia-Herzegovina para protección de las fuerzas internacionales de la ONU, que a su vez garatizarán la seguridad de los refugiados. También estipula advertencias de represalias de los países aliados si los croatas ayudan a los bosnios croatas contra los musulmanes, y considera un patrullaje internacional en la frontera de Serbia para evitar el flujo de armas.

Otras medidas colectivas en Bosnia incluyen el apoyo aéreo de Estados Unidos a las fuerzas mundiales que preserven las zonas de seguridad para refugiados, en caso de un ataque militar, esfuerzos para asegurar que los serbios mantengan su palabra de no enviar armas a los bosnios serbios, y una prevención a los croatas para que no cooperen con los bosnios croatas contra los musulmanes.

«Hemos determinado que la comunidad internacional actúe junta y comparta las responsabilidades y el propósito común de incrementar las presiones para el logro de la paz en el conflicto en Bosnia», dijo Christopher.

Agregó que «cada uno de nosotros, junto con otros colegas en otras capitales y la ONU, hemos trabajado duro para encontrar un punto común para frenar la matanza en Bosnia, prevenir la ampliación del conflicto y emitir presiones concertadas a las partes para un acuerdo que lleve una paz permanente a aquella zona en conflicto», destacó el secretario de Estado de EE.UU.

Señaló que las presiones internacionales estarán encaminadas a que los bosnios serbios, que dijo están ya aislados de la comunidad de naciones civilizadas, se unan a la paz.

El acuerdo obtenido tras una maratónica jornada de consultas en las últimas 72 horas, pone fin a las diferencias entre Estados Unidos y sus aliados de Europa sobre la forma de frenar la carnicería que desde hace 14 meses se desató en Bosnia-Herzegovina.

El presidente de EE.UU., Bill Clinton, había propuesto el levantamiento del embargo de armas que pesa sobre los bosnios musulmanes y el bombardeo aéreo de las posiciones de los bosnio serbios, a lo que se opusieron Rusia y los aliados europeos de Washington, alegando que con estas acciones se corría el riesgo de ampliar la guerra civil.

Por otro lado, los cascos azules españoles destacados en Bosnia son los encargados de abrir uno de los puentes sobre el río Neretva, que comunica en Mostar los barrios croata y musulmán, este último aislado por el cerco de los croatas.

Este es uno de los puntos del acuerdo entre las facciones enfrentadas en la capital de Herzegovina, el Consejo de Defensa Croata (HVO) y la Armija musulmana, pero no se llega a materializar ya que el llamado «puente de Tito» supone en estas condiciones una clara defensa estratégica contra el agresor.

«Nunca se pondrán de acuerdo», comentó escéptico un oficial español que dudó de las intenciones de ambos bandos para facilitar de nuevo la comunicación entre los barrios musulmán y croata de Mostar.

Según este militar, si se ponen de acuerdo para abrir de nuevo el puente, «cuando nos pongamos a quitar escombros nos dispararán». Las tropas españolas ya han recibido varios saludos «balísticos» de las facciones enfrentadas y los francotiradores juegan a hacer blanco en la pequeña ventana del conductor del blindado, vehículo que resiste los impactos del armamento ligero.

Herido el vicepresidente del Gobierno bosnio

☐ **SARAJEVO**/EFE.-El vicepresidente del Gobierno bosnio, Zlatko Lagumdzija, resultó ayer herido por proyectiles disparados desde posiciones serbias en Sarajevo, en un ataque que duró de las 9:00 a las 13:00 GMT en el que resultaron muertas cuatro personas y heridas unas cincuenta, informó ayer Radio Bosnia.

Por otro lado, Radio Bosnia informa también de importantes ataques serbios contra la destrozada ciudad de Maglaj, al norte de la capital, e informa de tres muertos y tres heridos entre los civiles.

El buen tiempo y la «relativa calma» hicieron que mucha gente saliera ayer a las soleadas calles de Sarajevo, de modo que los proyectiles que repentinamente alcanzaron la ciudad cogieron a sus habitantes desprevenidos, a pesar de haber sufrido ya frecuentes matanzas similares en los 13 meses de sitio y bombardeo. Fuentes militares bosnio-musulmanas han asegurado que la concentración de nuevo armamento en torno a la capital por parte de los sitiadores serbios indica que puede esperarse una nueva ofensiva. Barry Frewer, portavoz de los «cascos azules», dijo en Sarajevo antes del ataque que en las 24 horas anteriores, 37 proyectiles de mortero habían sido lanzados desde posiciones serbias contra la ciudad, mientras que sus defensores arrojaron en el mismo período 7 proyectiles contra posiciones serbias. Frewer dijo que el lunes tendrían que iniciarse en el aeropuerto de Sarajevo negociaciones sobre la transformación de esta capital en «zona de seguridad» de la ONU.

Cinco millones de camboyanos convocados a las urnas

☐ **PHNOM PENH**/EFE.- Hoy empiezan seis días de elecciones generales en Camboya, con las que culmina el programa de pacificación del país, elaborado y puesto en práctica por las Naciones Unidas pero boicoteado por un grupo guerrillero, los Jemeres Rojos. Yasushi Akashi, jefe de la Autoridad Provisional de las Naciones Unidas para Camboya (APRONUC), anunció ayer que debido a la situación de inseguridad en algunas zonas dominadas por la guerrilla sólo podrán celebrarse los comicios en un ochenta por ciento del territorio camboyano. Akashi dijo que la situación de neutralidad política y seguridad está lejos de ser la óptima, pero repitió que se reúnen «las condiciones mínimas necesarias» para unas elecciones libres y justas. Se han registrado para votar 4,7 millones de camboyanos en las primeras elecciones en 21 años y además las más democráticas desde hace muchos más, a las que concurren veinte partidos. Según la mayoría de los indicios, la lucha principal será entre el partido ex comunista del primer ministro Hun Sen, el Partido del Pueblo Camboyano (PPC), en el poder, y el partido sihanuquista, formado en torno a la figura del ya casi legendario príncipe Sihanuk.

Un coche bomba destroza el centro de una ciudad norirlandesa

☐ **BELFAST**/EFE.-Un coche bomba explosionó ayer en el centro de la localidad norirlandesa de Portadown y causó graves daños en la zona, que había sido evacuada.

Seis personas, incluyendo a tres policías que intentaron evacuar la zona, resultaron heridos por el estallido.

La explosión tiene lugar dos días después de que el grupo terrorista IRA causara daños cercanos a los diez millones de libras (quince millones de dólares) en el centro de Belfast.

Algunos edificios coloniales en la calle principal sufrieron daños estructurales y es posible que tengan que ser demolidos. Otras propiedades habían sido reconstruidas recientemente.

La fuerza de la explosión hizo volar los techos de otros edificios en un área extensa y quebró miles de ventanas, incluso los vitrales de varias iglesias.

Portadown, pueblo predominantemente protestante, ha sido blanco de ataques anteriores. Mientras, en la capital de Irlanda del Norte dos adolescentes se recuperan en el hospital de los disparos recibidos en las piernas como castigo de alguno de los grupos paramilitares que actúan en la zona.

M.C.D. 2018

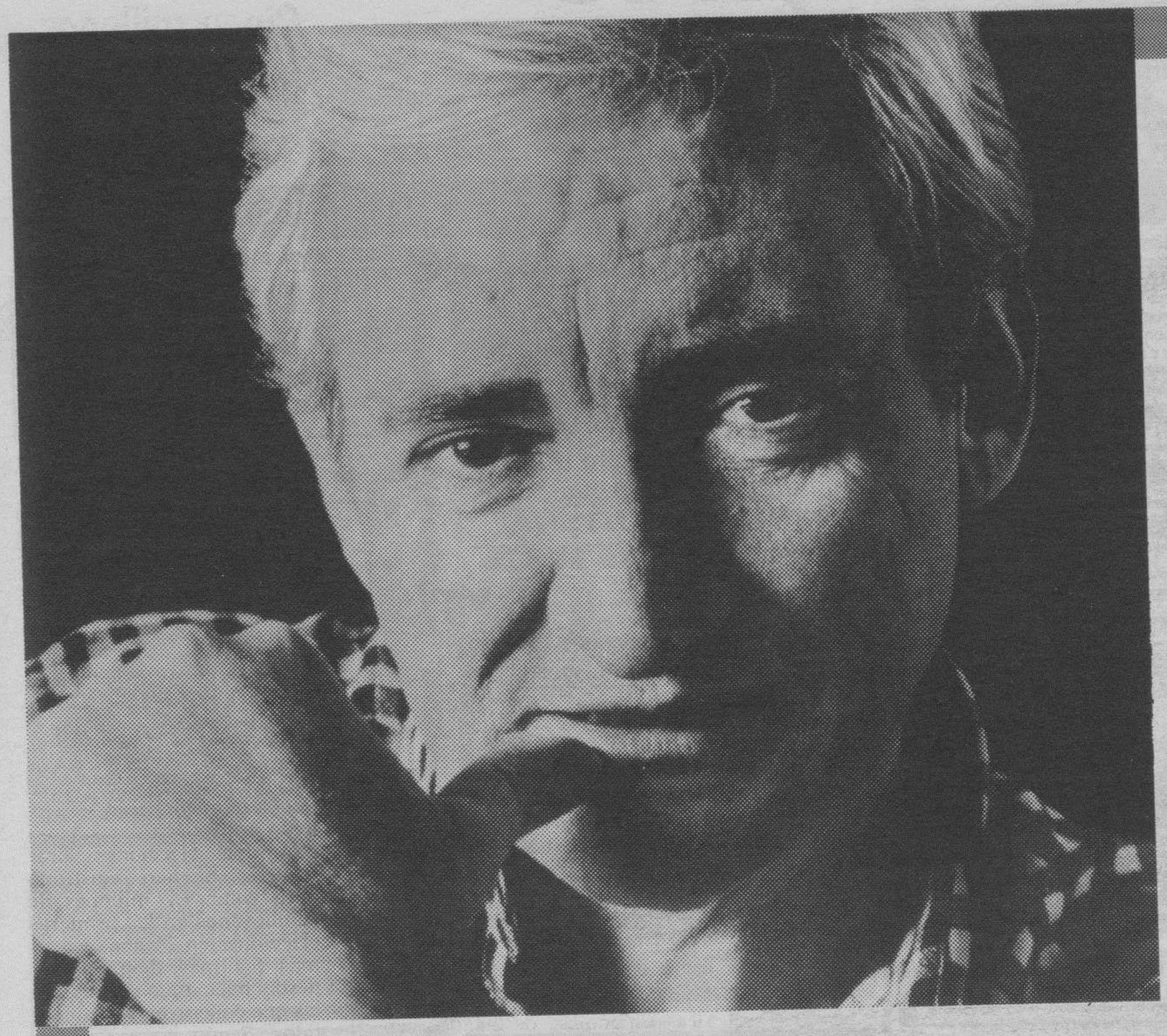

EL LIDER

LUIS DEL OLMO

PROTAGONISTA de Luis del Olmo, en Onda Cero, líder absoluto de la Radio en España, con 1.578.000 oyentes según el E.G.M. (ENERO-MARZO 1993)

Protagonistas de ONDA CERO es el n.º 1 de la Radio en España. Lo dicen los estudios de audiencia más importantes: E.G.M. e ICP Radio (1.632.000 oyentes ENERO-MARZO 1993). Un n.º 1 con 169.000 oyentes más que el segundo programa más escuchado de la radio. Gracias a usted que nos elige cada día, Protagonistas de Onda Cero es el líder indiscutible.

TAPSA/NW Ayer

105.5 FM
Burgos

LO DAMOS TODO

M.C.D. 2018

CLASIFICADOS

Estos anuncios se reciben en nuestra Administración: calle San Pedro de Cardeña, 34 y en todas las agencias de publicidad. Deberán tener entrada con 24 horas a su publicación.

GENERALES

Inmobiliaria

SE ALQUILA PISO EN C/ COLON
TOTALMENTE AMUEBLADO
MUY SOLEADO, 4 HAB., COCINA, 2 BAÑOS, GARAGE, SERVICIOS CENTRALES Y ANTENA PARABOLICA
INFORMES: ☎ 23 79 66 - 21 55 61.
(Abstenerse Agencias)

VILLIMAR
Próxima construcción. Casas adosadas de cuatro, salón, cocina, baño, aseo, garaje, jardín de 40 m.² aprox. **INMOBILIARIA GAMONAL. C/. Vitoria, n.º 175, 1.º F. Telf. 218659.**

C/ LOPEZ GEMENO
Próxima construcción, dos plantas y jardín.
15.500.000
INMOBILIARIA GAMONAL
C/ Vitoria n.º 175, 1.º F. Tlfo.: 218659

AVELAN
VENDE PISOS Y APARTAMENTOS
SE ALQUILAN OFICINAS
EN LA FLORA. *Garaje opcional.*
Tlf. 27 08 70

Poza
URGE TRASPASO BAR
- Instalaciones nuevas.
- 60 m.², 2 baños, cocina y almacén.
- Negocio seguro, zona concurrida.

POZA: Vitoria, n.º 50, VILLAPILAR III Telf. 27 30 34

C/. MALAGA Y CTRA. POZA
Próxima construcción de 27 viviendas y apartamentos.
* De uno, dos y tres dormitorios.
* Baño y aseo.
* Trastero y plaza de garaje.

RESERVA: 500.000
Resto facilidades de pago.
• VENTA PLAZAS DE GARAJE
INFORMA:
INMOBILIARIA GAMONAL
C/. Vitoria, n.º 175, 1.º F.
Teléfono 218659

SOTOPALACIOS
Próxima urbanización de 34 viviendas adosadas con:
• Planta y piso
• Garaje y jardín de 50 m.² apróx.
DESDE 12.000.000 Ptas.
Entrada: 500.000 Ptas.
Acogidos al Plan 1992-1995 de ayuda a la vivienda.
INMOBILIARIA GAMONAL
C/. Vitoria, n.º 175, 1.º F.
Teléfono: 21 86 59.

SE VENDE CHALET
En Ubierna. Construcción en piedra en parcela de 1.000 m², con garaje, calefacción, piscina con depuradora y riego automático. Totalmente amueblado y equipado.
Teléfonos (94) 4275759 y (947) 441117.

CHALET
Se vende, próximo a ciudad. Nueva construcción, de 280 m.² edificados, tres plantas, con garaje, chimenea salón y merendero. Jardín y barbacoa. Parcela 370 m.². Valorado en 31.500.000 Ptas.
Interesados en compra, llamar para entrevista, Telf.: 22 12 15

PISO 180 m²
SE VENDE
Céntrico, cuatro habitaciones, salón, habitación de servicio, garaje
✆ 22 88 04. Laborables, de 19 a 20 h.
(Abstenerse Agencias)

BURGOS: POZA DE LA SAL
Se vende finca rústica. 30.000 m², con edificio reformado, antiguo monasterio del siglo, ideal hotel, albergue, turismo rural, escuela taller, casa de reposo, residencia tercera edad o incluso explotación agrícola, caballos. Teléfono (94) 4479350

LAREDO - ALQUILO
Precioso chalet independiente. Jardín, 6 dormitorios, 100 metros playa. Y Bonito apartamento, 6-8 personas, jardín, garaje, tenis. **Julio - Agosto.**
Teléfono, 942 - 607555.

POR MOTIVOS FAMILIARES, TRASPASO NEGOCIO HOSTELERIA
BUENA ZONA. ASEQUIBLE
22 50 11

SE TRASPASA
BAR «LA CANTINA»
EN C/. VITORIA, 20. ES UNA BUENA OCASION
Telf. (95) 427 96 57

COOPERATIVA DE VIVIENDAS
VALDES Y BAZAN
PROXIMA CONSTRUCCION DE "URBANIZACION RESIDENCIAL"

EN VILLARMERO, A 7 KMS. DE BURGOS
CHALETS CON AMPLIAS PARCELAS
12.000.000 PESETAS
INFORMACION, DE LUNES A VIERNES DE 7 A 9 TARDES EN
REYES CATOLICOS 4 - 4:B

CHALETS EN VENTA
en Villafría
150 m. útiles, con jardín de 160 m.
en Quintanadueñas
230 m. útiles, jardín privado, chimenea francesa, barbacoa, materiales de 1ª. calidad.
Construye **MAFRAN**
Información y venta. T. 23 75 95

PARTICULAR
VENDE PISO
Avda. Cid. 90 m.². 3 hab., salón, 3 terrazas. 12.000.000. + mejoras a convenir. Garaje y trastero opcional. **Teléfono 22 84 85.**

SE VENDE FINCA
(Urbanización LOS TOMILLARES)
1.070 M.² APROXIMADAMENTE
Telf. 23 66 65, llamar de 13 a 16 horas

VENTA PRECIOSO CHALET EN QUINTANADUEÑAS
(6 Kms. Burgos), zona «El Palacio», soleado, fachadas con arcos de piedra, tres baños, jardín, garaje, primeras escrituras. **Información teléfono 224310.**

SE VENDE O SE ALQUILA
HOSTAL - RESTAURANTE
EN QUINTANAPALLA
Información, preguntar por Jesús Gómez Montejo, en el Hostal.

NOJA
URBANIZACION ARBOLADA, Y MUY TRANQUILA CON ZONA DEPORTIVA
INFORMACION Y VENTA:
«RESIDENCIAL ENTREPLAYAS»
C/. Alcarite, 4 - NOJA - CANTABRIA. Telf. (942) 63 07 22
C/. Vitoria, 17 - BURGOS. Telf. (947) 26 39 91
Pza. de la Libertad, 5 - VALLADOLID. Telf. (983) 30 32 49

VIVIENDAS EN COOPERATIVA
(ZONA C/. LEGION ESPAÑOLA / C. MADRID)
- 2, 3 y 4 dormitorios, salón, 2 baños, cocina, garaje y trastero.
- Cuota inicial DESDE **1.275.000 PTS.**
- CUOTA MENSUAL DESDE **60.000 PTS.**

PLAZAS DE GARAJE OPCIONALES EN VENTA
INFORMACION:
PLAZA ALONSO MARTINEZ, 9-1.º B. TELF. 26 39 48

SE VENDE
PLAZA DE GARAJE GRANDE
Villa Pilar, 1.
Teléfono 27 15 13

PARTICULAR VENDE PISO
Céntrico, totalmente reformado, tres habitaciones, salón-comedor, baño completo, servicio, cocina amueblada.
Telf. 20 09 38, llamar 13 a 17 y 21 a 23 horas

SE VENDE PISO
SANTA CLARA, 41
Próxima entrega de llaves, 73 m.² útiles, dos, salón, cocina completa, dos baños, exterior, soleado, materiales de primera calidad, garaje opcional. **Teléfono 20 07 14.**

EDIFICIO LAS CALZADAS
SE VENDE PISO
Entrega inmediata, 125 m.² útiles, exterior, cuatro, salón 32 m.², dos baños, cocina amueblada, armarios empotrados, acabados de lujo, trastero y garaje. **Teléfono 27 24 99.**

PARTICULAR ALQUILA NAVE
Construcción y situación inmejorable. Próxima Aduana. Módulos 500, 1.000 y 1.500 metros.
Llamar al teléfono (947) 48 14 47. Horario de oficina

CAJA de PROMOCIONES COSTA BLANCA
GRANDES OFERTAS EN BUNGALOWS, CHALET, APARTAMENTOS Y ESTUDIOS
- SANTANDER
- BENIDORM
- TORREVIEJA
- CALPE
- ALTEA
- GUARDAMAR

VIAJE GRATIS CON GASTOS PAGADOS TODOS LOS FINES DE SEMANA
INFORMACION Y VENTA:
BURGOS: C/ Vitoria, 17. Edificio EDINCO. Ofic. 506. ✆ (947) 26 39 91 - 26 39 99

NATASA
COMPRE o ALQUILE SU NAVE
EN EL Pº INDUSTRIAL MEJOR COMUNICADO DE BURGOS
Ctra. Madrid, Km. 243,10
Naves antigua Taglosa, S. A.
- Gran amplitud de calles.
- Extraordinaria calidad de construcción.
- Distintas superficies.

Su mejor inversión ¡AQUI!
INFORMES EN OBRA: ✆ 21 55 61.

SUS ANUNCIOS SIN RECARGO ☎ 26 83 75 ACEPTAMOS tarjeta 6000 VISA

Inmobiliaria

VENTA DIRECTA
APARTAMENTOS DESDE 9.500.000
Zona próxima expansión. Posibilidad de acogerse plan 1992-1995 ayudas vivienda en Castilla y León. Dos, salón, cocina, baño.
Telf. 27 04 11

URGE VENDER CHALET SARRACIN
TRES DORMITORIOS, SALON, COCINA, DOS BAÑOS, JARDIN PARTICULAR 130 METROS, GARAJE, BODEGA. 16.000.000
ORTEGA-DELGADO
Avenida Reyes Católicos, 7. 22 79 41

ISLA (CANTABRIA)
Urbanización cerrada, apartamentos de 1 y 2 habitaciones, C.C. individual. A 10 m. playa. Garaje o cocina montada. Precio desde 7.500.000. Le invitamos a viajar gratis el día 30 de Mayo. ¡Llámenos!
I. ROSMAR, (942) 60 69 52

PROXIMA CONSTRUCCION
Elegir altura, zona residencial Reyes Católicos, de dos y tres dormitorios, salón, dos baños, cocina, trastero y plaza de garaje, cuota entrada desde 1.350.000, fecha entrega: año 1995.
Informa y vende: AGENCIA SERRANO. Plaza Alonso Martínez, 9, 1.º A. 26 37 79

VENERABLES
APARTAMENTOS ALQUILER
Dos dormitorios, salón, cocina instalada, dos baños, garaje, trastero, estrenar.
Información: TERESA ARRANZ. Avda. Gral. Yagüe, 6, 1.º. Teléfono: 27 84 84

URGENTE
POR TRASLADO, CEDO LOCAL
40 M.², MUY CENTRICO, REFORMADO
Telf. 26 23 60

PRINCIPIO REYES CATOLICOS
- Piso reformado, 3 habitaciones, salón, cocina amueblada.
- Armarios empotrados.
- Preciosas vistas. 17.500.000.

ARLANZON
- Magnífico chalet.
- 242 m.², chalet, 100 m.² jardín.
- Acabados lujo. 22.000.000.

VENDE POZA: VILLAPILAR III-BAJO. TELF. 27 30 34

Laboral

CONSTRUCCIONES Y REVESTIMIENTOS EN FACHADAS
A. JUEZ ORCAJO
NECESITA: Pintor con experiencia en fachadas
Presentarse: C/. Juan XXIII, n.º 12 (Gamonal)

TALLER MECANICO
Busca **INGENIERO**
(Superior o Técnico) para **DIRECTOR**, con aportación capital a la Sociedad. Llamar al ☎ 24 13 93.

EMPRESA DE COMUNICACION PRECISA PARA SU DEPARTAMENTO DE PUBLICIDAD
PROMOTORES/AS DE VENTAS
Se requiere: Experiencia en ventas, vehículo propio, buena presencia.
Se ofrece: Contrato mercantil, altas comisiones, cartera de clientes.
Interesados/as, llamar mañana, lunes, de 09,00 a 11,00 de la mañana. Preguntar por Srta. Merino. Teléfono 20 03 83

COMERCIAL
Se necesita
Edad 40-55 años. Experiencia ventas. Bien relacionado en la zona. Alto nivel cultural.
Enviar curriculum vitae al apartado de correos 751 de Valladolid, referencia, 2002

NECESITAMOS
CAMION TRANSPORTE CON TARJETA NACIONAL
CAJA 6,5 M. Y 10 TM. DE CARGA
Telf. 22 26 50 (Sr. Antonio). Llamar de 9 a 14 y de 16 a 19 h.

EMPRESA LIDER EN EUROPA
Seleccionará personal ambos sexos para departamento de relaciones comerciales
OFRECEMOS:
Incorporación inmediata, con trabajo dirigido y elevados ingresos. Período de adaptación y captación por cuenta de la empresa. Trato directo y reserva absoluta.
REQUERIMOS:
Facilidad para las relaciones humanas y contactos con el público. Capacidad para dirigir grupos humanos. Sería interesante, aunque no imprescindible, tener vehículo propio. Edad entre 18 y 27 años.
INTERESADOS/AS, presentarse el lunes, día 24, en la calle Vitoria, n.º 7-1.º, Oficina 4 de Burgos. Horario de 10,30 a 12,30 y de 4 a 6,30. (Rogamos presentación de la tarjeta del INEM)

COMPAÑIA LIDER EN EL MERCADO NECESITA PARA BURGOS CUBRIR
10 PUESTOS COMERCIALES
OFRECEMOS:
- Amplia proyección personal y laboral.
- Importantes ingresos económicos. (C. M.).
- Apoyo de gestión y Cartera de Clientes.

REQUERIMOS:
- Ambos sexos.
- 22-40 años de edad.
- Buena presencia.
- No necesita experiencia.

Interesados presentarse en San Cosme, número 2-1.º, los días 24 y 25 de Mayo, de 17 a 19 horas. Preguntar por el Sr. Bañuelos.

VENDEDOR A COMISION
PARA BURGOS Y PROVINCIA
Importante empresa, primera marca en el sector PESAJE INDUSTRIAL, ETIQUETADO E INFORMATIZACION, necesita establecer contacto con buen profesional de la venta para fábricas, cooperativas, organismos oficiales, etc.
SE VALORARAN CONOCIMIENTOS DE INFORMATICA
Interesados escribir apartado de Correos 2.187. 28080 MADRID

ASURI, S.A. - GRUPO SANTILLANA
Si tienes más de 21 años, este es el momento de elegir un trabajo con porvenir y entrar a formar parte de nuestro grupo.
El trabajo consistirá en visitar a clientes de nuestra empresa.
Garantizamos fijo mensual, más comisiones y seguros médicos.
Interesados, presentarse mañana, lunes, 24, en calle Vitoria, 17, Edif. Edinco, 5.º, oficina 509. Atenderá Sr. Alba

EMPRESA DE AMBITO NACIONAL, PRECISA PARA SUS OFICINAS DE BURGOS
10 PERSONAS
SE OFRECE:
- Horario flexible.
- Posibilidad de promoción a corto plazo.
- Formación a cargo de la empresa.
- Importantes ingresos.

SE REQUIERE:
- Edad mínima, 25 años.
- Buena presencia.
- Nivel de estudios: Bachiller.

Presentarse en Avda. Reyes Católicos, 10, bajo. los días 25 y 26, de 11 a 13 horas

SEGUROS ORBITA, S.A.
MIEMBRO DEL GRUPO FORTIS POR POLITICA DE EXPANSION
PRECISA PARA BURGOS Y ARANDA
ASESORES/AS COMERCIALES
* Buscamos personas habituadas al trabajo por objetivos, con experiencia en ventas (no imprescindible), capaces de formar y dirigir organizaciones comerciales.
* Las retribuciones constan de sueldo fijo más rappel según objetivos.
* Alta en la Seguridad Social, R.E.
* Posibilidad próxima de ocupar puestos de responsabilidad dentro del organigrama de la empresa.

Para concertar entrevista, llamar el lunes, día 24, al teléfono 20 72 45, de 10 h. a 13,30 h. y 16 h. a 18 h. Referencia Sr. Suárez

Motor

VENDO CAMION MAN
MODELO 9.150, TARA 9.500 KGS., CON 126.000 KMS., SEMINUEVO.
Telfs. 21 45 12 y 48 08 95. Horario de 9,30 a 14,00 y de 16,30 a 20,00

AUDI 100 2.3
MODERNO, AÑO 91.
Aire climatizado, elevalunas elec., cierre, azul metalizado. Seminuevo. Precio interesante. **RUERA SPORT, S.A. Pol. Villayuda. Telf. 224250.**

TODOS LOS MIERCOLES
MOTOR
SUPLEMENTO de DIARIO de BURGOS

Servicios

RESIDENCIA 3.ª EDAD
PROXIMA A BURGOS. AMBIENTE FAMILIAR. ZONA DE RECREO CON AMPLIOS JARDINES. PLAZAS LIMITADAS
Información y reserva, 29 20 03

Residencia 3.ª Edad
Chalet independiente con jardín privado, dentro de la ciudad. 14 plazas. Ambiente familiar. Asistencia médica permanente. Consúltenos su caso sin compromiso. Teléfono 205403

RECURSOS HUMANOS
SELECCION DE PERSONAL
CONTINUA RECEPCION DE CURRICULUMS
APDO. 2.042 09080 BURGOS
JOB - Consulting
C/. Santander, 1. Telf. 26 18 32

¡CAZADORES!

INAUGURA SU COTO DE CAZA EL DIA 29 DE MAYO
TODOS LOS DIAS:
CODORNIZ - PERDIZ - LIEBRE CONEJO - FAISAN. EN SU HABITAT
REFUGIO A SU DISPOSICION
CERNEGULA (BURGOS)
RESERVAS Telfs. (947) 44 10 56 / 29 21 54 / FAX 44 10 56

¡ATENCION A ESTE ANUNCIO!
Comunidades, Bares, Restaurantes, Alimentación, Industria en general
SI TIENE PLAGAS DE RATAS, RATONES, CUCARACHAS Y OTROS INSECTOS
CONSULTENOS SIN COMPROMISO
ONTAÑÓN EMPRESA DE SERVICIOS
Teléfono (983) 26 19 57
SERVICIOS GARANTIZADOS

Alliance Française
CURSILLOS DE FRANCES EN PARIS
VERANO 93
- Alojamiento en Residencias Universitarias de París.
- Acompañado de profesores.
- Mañanas: Visitas a museos y monumentos. Tardes: 2 ó 4 horas de clases diarias.
- Inscripciones de alumnos para todos los niveles.
- Certificado de asistencia al cursillo.
- Se admiten acompañantes sin límites de edad.
- Precio: Desde 65.500 ptas., todo incluído. Estancia en París en régimen de pensión completa.
- Clases organizadas por l'Alliance Française de París.

ALIANZA FRANCESA DE BURGOS
C/. SANTA CLARA, 17 -1º. Tlf. 27 47 22

DECLARACION RENTA 92
2.900 pts. IVA incluido. Le hacemos su RENTA SIMPLIFICADA POR ORDENADOR
Industrial: Contabilidad Libros Ingresos y Gastos, Renta, Iva, IRPF, desde 2.500 pts./mes, IVA incluido
Asesoría MARTINEZ-ORION. C/. Vitoria, n.º 27-A, piso 4.º. Telf. 26 86 63

UN SISTEMA COMODO SIN DESPLAZAMIENTOS ANUNCIOS EN **Diario de Burgos** ☎ 26 83 75 ACEPTAMOS VISA tarjeta 6000

M.C.D. 2018

Servicios

JMP DELTA SERVICIOS, S.L.

Avda. del Cid, 16, Esc. Dch., 1.º, Ofic. 5
09005 BURGOS – Telf. (947) 26 03 08

Sus ingresos económicos no le permiten disponer de secretaría propia, le ofrecemos una solución que le costará 5.000 pts. mensuales.

ADEMAS LES OFRECEMOS LOS SERVICIOS SIGUIENTES:

- Declaración RENTA, PATRIMONIO.
- Contabilidad, libros ingresos y gastos, facturación.
- Declaraciones I.R.P.F. e I.V.A.
- Contratos laborales, Nóminas, Seguros Sociales.
- Mecanografiamos TODO (Presupuestos, Proyectos, Mediciones, etc.).

MAS INFORMACION, TELEFONO 26 03 08

PROXIMA APERTURA RESIDENCIA 3.ª EDAD
EN CHALET
A 10 MINUTOS DE BURGOS
Telf. 21 03 61

Gestoría Rodríguez García
C/. Vitoria, N.º 28-1.º C
09004 BURGOS. ☎ 20 86 62

DECLARACIONES DE RENTA
I.V.A.

Consultas - Asesoramiento
Altas - Contabilidad

- Seguridad Social.
- Industriales - Profesionales.
- Comerciantes - Agricultores.

Varios

SE NECESITAN SOCIOS DE CAZA
40.000 Has. Codorniz, perdiz, liebre y montes de becada. Teléfono (947) 311076. (De 12 a 14 y de 18 a 20 horas) y (947) 310522.

EKUMENE
CONVIVENCIAS AGOSTO 93
Quince Días en AGUADULCE –Almería–. Primera línea de playa. Espaciosos jardines. Ambiente cristiano. Jóvenes y adultos. Excursiones. Sólo 45.000 pesetas. Inscripción 5.000 pesetas. San Juan, 26, 1.ª C. Burgos. Telf. 209954.

TUS RIÑONES SALVAN DOS VIDAS

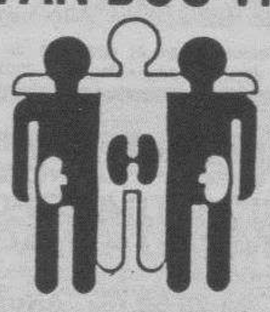

ALCER
¡ DONALOS !
Miranda,5 - 1º
Horario de 11 a 1´15 h.

NUESTROS TELEFONOS:

ADMINISTRACION .. 26 83 75
26 57 68
26 67 68
REDACCION 26 72 80

Manos Unidas
CAMPAÑA CONTRA EL HAMBRE

32 años de colaboración directa con el Tercer Mundo. Sin intermediarios.
•
Una Organización No Gubernamental de Voluntarios.
•
De cada 100 ptas.:
- 94,8 llegan directamente al Tercer Mundo.
- 3 se dedican a Educación para el Desarrollo.
- y sólo el 2,2 son gastos de administración.

LA SOLIDARIDAD NUESTRO MEJOR PROYECTO

DONATIVOS: En los principales Bancos y Cajas de Ahorro, en las 72 Delegaciones de MANOS UNIDAS y en su Comité Ejecutivo.

MANOS UNIDAS - Campaña contra el Hambre
Comité Ejecutivo:
Barquillo, 38, 2.º • 28004 Madrid
Tfno. (91) 410 75 00 - Fax. 308 42 08
Deseo recibir: Información de Manos Unidas / Impreso de socio colaborador
Nombre ____
Dirección ____
C.P. ____ Provincia ____

POR PALABRAS

INMOBILIARIA
1. Ventas
2. Compras
3. Alquileres
4. Traspasos
5. Rústicas

TRABAJO
6. Ofertas
7. Demandas

MOTOR
8. Ventas
9. Compras
10. Alquileres
11. Accesorios

ENSEÑANZA
12. Academias
13. Idiomas
14. Varios

AGRO
15. Maquinaria
16. Ganadería
17. Agricultura
18. Otros

VARIOS
19. Compras
20. Ventas
21. Financieras
22. Huéspedes
23. Servicios
24. Pérdidas
25. Hallazgos
26. Otros

INMOBILIARIA

VENTAS 1

JESUS Melón. Agente Propiedad. Dos Oficinas: Avenida del Cid 2-2º-E. ☎278197. Francisco Grandmontagne 5-1º-G. ☎231474. Elegir entre más de 127: Pisos. Casas. Locales. Naves. Fincas. Aseroramiento financiación. Mejor servicio de ventas.

PISO en Alfareros. Tres, salón, baño, terraza cubierta, trastero. 263653.

APARTAMENTO en construcción, zona centro. 1ª calidad. ☎203072.

OPORTUNIDAD. Vendo apartamento 1 y salón, garaje y trastero. Calle Maese Calvo. ☎272421, tardes.

CANTABRIA entre Castro Urdiales y Laredo, autopista, playas, chalets adosados. Tenis, piscina, 3 dormitorios. 9.600.000. Si quiere propaganda pidánosla. Atendemos en obra. ☎94-4631366. FAX - 94-4649945.

URGE vender piso céntrico, todo exterior, gran terraza. 266150, 203331, llamar 18,30-19,15.

EXPANDEX: Carrero Blanco: Dos, salón, cocina, baño, especial minusvalidos.- Barrio Gimeno: 87 m²para reformar, 7.500.000.- Calle Vitoria: Tres, salón, 9.500.000.Calle Santiago: Tres, salón, 9.000.000.- Francisco Sarmiento: Tres, salón, exterior, 12.000.000.- Plaza Vega: Nuevo, tres, salón, baños, gas, 17.000.000.Julio Sáez de la Hoya: Cuatro, salón, central.- Reyes Católicos: Tres, salón, garaje.- Sagrada Familia: Cinco, salón, baños.Avda. Cid: 200 metros, ideal profesionales.Chalet desde 15.000.000.Agencia Propiedad Inmobiliaria Muelas. San pablo 24-1º-Izda. ☎265251.

PARTICULAR vende apartamento lujo, exterior, abuhardillado, céntrico, reciente construcción. Merced (Junto Iglesia) 263179 de 15 a 20.

VENDO solar en Cardeñadijo. Carmen Palacios.

VENDO piso Avda. Constitución, estrenar, tres dormitorios, salón, cocina amueblada, baño, calefacción gas natural. 270789.

PARTICULAR Eladio Perlado. Tres, salón, dos baños, servicentrales, garaje, trastero. ☎983-353093.

VENDO apartamento en Loredo (Santander). Cerca Playa. Amueblado. A estrenar. ☎ 942-237922.

MUÑOZ. Pisos, apartamentos, estrenar, residencial Reyes Católicos. Consulte condiciones. 274382.

MUÑOZ. Plaza Vega. Magnífico local sin reforma, gran tránsito. 274382.

MUÑOZ. Concepción, cinco, salón, garaje, servicentrales. Amplias terrazas. 274382.

MUÑOZ. Castellana, apartamento dúplex, dos terrazas, jardín, garaje. 274382, 274724.

MUÑOZ. Plaza Cádiz. Cuatro, salón, garaje, trastero, gas ciudad. 274724.

VENDO duplex, vistas inmejorables. 80 m². ☎ 209415.

FUENTECILLAS, estrenar, (urbanización Parque Isla). Dos, salón, cocina, baños, armarios, garaje, trastero. 12.000.000. 217288.

VENDO o alquilo. Nave industrial. 500 m²Polígono industrial Villayuda, Calle Páramo. Instalada. ☎212792

VENDO casa para construir. 12 km. Burgos. Informes ☎ 220375 ó 292175.

VENDO plaza de garaje. principio C/ Vitoria. Informes 266900.

VENDO piso 4, salón, baño, aseo. Económico. Julio Saéz Hoya, 4. 276403.

SANTANDER. Vendo apartamento planta baja, reformado, exterior, esquina, primera línea, General Dávila (a 5 minutos playas), sin gastos, dos dormitorios, salita-comedor, amueblado, baño (propio minusválidos), aparcamiento frente edificio. 942-273054.

LERMA. Vendo naves, 100 y 200 m². ☎201874.

VIVIENDAS UNIFAMILIARES ADOSADAS
EN NUEVA ZONA UNIVERSITARIA Y RESIDENCIAL
Bº EL PILAR - CTRA. VALLADOLID

- Dos plazas de garage.
- Salón-comedor.
- Cocina.
- Cuatro dormitorios.
- Dos baños y aseo.
- Parcelas de 230 y 170 m2.

ENTREGA JULIO 93

VISITE EN OBRA CHALET PILOTO
incluso sábados por la mañana

NUEVA PERGOLA SA
INFORMACION Y VENTA:
C/ CLUNIA, 6 - 1º - B. ☎ 24 01 13.

PARTICULAR vende piso nuevo. 4, salón, 2 baños, trastero, servicentrales. Soleadísimo. Barrio Gimeno, 21. Abstenerse agencias. ☎ 262431. Llamar de 8 a 10.

VENDO chalet en San Medel. 480 m² edificados, amueblado, teléfono, en parcela de 1.000 m², ☎231471.

VENDO piso zona centro, soleado, 5, salón, 2 baños. 272015.

VENDO bar, carnicería y un local. Junto o separado. Informes: Carnicería Hnas Martinez. Perez Platero (Gamonal).

VENDO piso (Plaza Bilbao). Salón, tres habitaciones y baño. plaza garaje, trastero. 200453. de 4 a 9.

PARTICULAR vende piso 1º. Legión Española. Tres, salón, garaje. 267791.

VENDO piso . fray Esteban Villa. Cuatro, despensa, trastero. Como nuevo, soleado, sin ascensor. 261022.

PARTICULAR vende piso, Barriada Inmaculada, reformado, económcio. 480548, 214698.

VENDO piso exterior. Tres, salón. Particular. Abstenganse agencias. ☎ 2080867.

SE VENDE edificio para constructor. ☎217779. Horas comida.

VENDO piso 8 habitaciones, cuarto baño, aseo. 217779. Horas comida.

PRIGO. Procurador. reformado, dos, salón, cocina, baño, exterior. 6.000.000.

PRIGO. C/ Madrid. tres, salón, baño, cocina, ascensor. 7.800.000.- 14.447.

PRIGO. Plaza Vega. Apartamentos, dos, salón, baño, ascensor, estrenar. 11.7OO.000.- 14.478.

PARTICULAR vende locales comerciales céntrico en: Valladolid, Castellón y Aranda de Duero. Distintas superficies. ☎ 908/683693 - 983/301189.

VENDO piso, tres, salón, dos baños, garaje, trastero, nuevo, gas, quinto, soleado, Plaza San Julián. ☎271090.

BENIDORM. Apartamentos de 1 y dos dormitorios. Llave en mano, a estrenar. directamente de constructor, en Avda del Mediterraneo y Avda de Cuenca. Desde 7.500.000 pts. Infórmese: Edimesa. ☎ 96 - 6802917.

SE VENDE c alquila entreplanta de 80 m²en C/ Vitoria 190 (Centro Gamonal). ☎ 229807. Precio 7.500.000 o 40.000 pts.

HERRERIA Agencia Propiedad Inmobiliaria. San Lesmes 18 - 1º dcha. 201460.

HERRERIA Pl. San Julián. tres, salón, aseo, calefacción individual.

HERRERIA Céntrica. Vendo buhardilla reformada. 43 m².

HERRERIA Sagrada Familia. 100 m². Calefacc. central, ascensor, buena altura.

HERRERIA Sardinero (Santander), estrenar, pisos, apartamentos y duplex.

VENDO piso. Barrio del Pilar 1, tres habitaciones, salón, cocina, baño, trastero, servicios centrales. Tambien patio 50 m². 277986.

VENDO parcela urbanización Tomillares. 1.300 m². 240681 (2 a 4).

VENDO garaje y trastero juntos. c/ Hospital Militar (junto Plaza vega). ☎ 233083. noches.

MAGDA González. Agente de la propiedad. C/ Santander 6, bajo. ☎ 263954. pisos 2ª mano.

MAGDA González. Ntra. sra. Belen. Tres. trastero inferior. terraza cubierta. Calefacción central.

MAGDA González. Cardenal Aguirre. Cuatro. Terraza cubierta. Trastero superior. Calefacción gas.Exterior.

MAGDA González. Parralillos. tres. Terraza cuertas. Trastero. Contraventanas. Calefacción de gas. Exterior.

INMOBILIARIA Gamonal. Lavaderos. Dormitorio, salón, cocina americana, baño, 6.500.000.

INMOBILIARIA Gamonal. Zona Avda Casa La Vega. En construcción, 40 m², dos salón, trastero, garaje. 8.500.000.

EN DB SUS ANUNCIOS POR PALABRAS SIN RECARGO ☎ 26 83 75 ACEPTAMOS VISA tarjeta 6000

VENTAS 1

INMOBILIARIA Gamonal. Duque de frias (G-3). Próxima entrega. Tres, salón, cocina, 2 baños, trastero, garaje.

INMOBILIARIA Gamonal. Legión Española. 7º, tres, salón, calefacción, terraza, exterior.

TERESA Arranz.Pisos G-3, estrenar, distintas superficies, precios interesantes. 278484.

TERESA Arranz. Apartamento centro, reformado, un dormitorio. 8.500.000. Informes. 278484.

TERESA Arranz. Ioportunidad! Piso Gamonal, 70 m², mucha claridad. 278484.

TERESA Arranz. Local comercial, zona ideal, opcion alquiler. 278484.

DELAFUENTE. Chalets, final construcción, 265 metros construidos mas terreno, financiación y aval CACCO, entrada Ibeas. ¡Vealos!, Le sorprenderá calidad / precio. San Pablo 12-C.

DELAFUENTE. Santa Clara. tres, alcobas, galería, despensa. Exterior. reformar. 265142.

DELAFUENTE. Estupendo sexto piso, Parque Santiago, tres, salón, servicentrales, garaje.

DELAFUENTE. Barrio Gimeno, nuevo, tres, salón, dos baños, trastero, central.

DELAFUENTE. Casa individual, reformar, barriada inmaculada, barata. san Pablo 12-C.

DELAFUENTE. Apartamento céntrico, dormitorio, salón, cocina amueblada, baño, soleado, reformado.

DELAFUENTE. ¡Nuevo! San Pedro cardeña, 90 m², garaje, trastero. 265142.

DELAFUENTE. Eladio Perlado, reforma lujo, roble, tres, salón, despensa. ¡Oportunidad!.

DELAFUENTE. Preciosa casa nueva, mejoras, tres plantas, jardín, soleada, Saldaña. 10 minutos.

DELAFUENTE. Local 150 m², Lavaderos, agua-luz, cierre seguridad. ¡Baratísimo!.

MAGNIFICA piso reformado, ventanas PVC, puertas roble, seguridad, radiadores aluminio. avenida Constitución. 272786.

SERRANO. Agente propiedad inmobiliaria. plaza Alonso Martinez 9. ☎ 263779.

URBANIZACIÓN Jerez. varios duplex, de tres, cuatro, y cinco dormitorios. comedor, salón, dos garajes, jardín y terraza particular, vende Serrano.

PARQUE Santiago. tres, salón, cocina amueblada, terraza, garaje, 16.000.000. Serrano.

REYES Católicos. Seminuevo, tres, salón, dos baños, garaje, trastero, Serrano.

VENERABLES. Varios pisos de dos, tres y cuatro dormitorios, salón, dos baños, dos garajes y trastero. Desde 19.500.000. vende Serrano.

EDIFICIO Gasset. piso lujo, tres baños, garaje, exterior. serrano 263779.

CHALET Barriada Illera, estrenar, cuatro, salón, ático de 50 m², garaje individual, jardín, armarios empotrados. vende Serrano 263779.

SANTOS. Agencia inmobiliaria, las mejores compras. Julio Saez Hoya 8. ☎ 275142.

SANTOS. Avda Cid, 8º, reformadisimo, tres, salón, servicentrales, buen precio.

SANTOS. General Yague, pisos 3-4, salón, dos baños, garaje, trastero, diversos proecios 275142.

SANTOS. San Francisco, Rey Don Pedro, Avda Cid, Fco. Sarmiento, 3-5, salón, baños, exterior. económicos.

SANTOS. Pisones, Alfareros, Avila, Legión Española, vendo pisos - apartamentos, 2-3-4, salón, 271524.

SANTOS. Bar-Bodega. Con licencia, muy rentable, precio interesantísimo.

SANTOS. Regino Sáinz Maza. San Francisco. General Yagüe. Juan Bravo. Venta. 275142.

SANTOS. Eladio Perlado. Exterior, soleado, tres, salón, cocina amueblada moderna, servicentrales, opción garaje.

SANTOS. Oportunidad. Zona Capiscol, tres, salón, cocina amueblada, servicentrales, garaje.

SANTOS. Gamonal. Construcción, diferentes precios, vendo pisos-apartamentos, 2-3-4, salón, garaje, trastero.

SANTOS. Villagonzalo, 1078, ampliable, entre calles, todos los servicios, vendo barato.

AGERO. Vendo oficina céntrica, 180 m², acondicionada, Edificio comercial. 274027.

AGERO. A 4 Kms. de Burgos, vendo casa, planta, piso y desbán, no tiene jardín. 4.500.000.- Ptas. 274027.

AGERO. Vendo piso Aparicio y Ruiz, cinco, salón, cocina, dos baños y aseo, garaje y trastero. 274027.

AGERO. Vendo local en Lerma (Burgos), 95m², frente a Banco Bilbao.

AGERO. Vendo local en Avda. Cid. Tres plantas, 800m², acondicionado. Infórmese. 274027.

ORTEGA-DELGADO. Agencia Inmobiliaria. Avda. Reyes Católicos 7.- 227941.

ORTEGA-DELGADO. Calle Carcedo. Reformadísimo, dos, salón, cocina, patio. 8.500.000.-

ORTEGA-DELGADO. Apartamento Calle Vitoria, dos, salón, cocina amueblada, estupendas vistas, buen estado.

ORTEGA-DELGADO. Calle León. Precioso piso, tres, salón, baño, muy reformado, todo exterior. 227941.

ORTEGA-DELGADO. Isla. Cuatro, salón, dos baños, garaje, trastero, vistas, soleadísimo.

ORTEGA-DELGADO. Santa Ana. Reformar, tres, salón. 5.700.000.-

ORTEGA-DELGADO. Calleja y Zurita. Dos, salón, garaje, trastero, seminuevo, exterior. 227941.

ORTEGA-DELGADO. Legión. Seminuevo, dos, salón, garaje.

GARCIFUENTES. Buhardilla Almirante Bonifaz. Junto Plaza Mayor, 4.000.000.- Sanz Pastor 4.

GARCIFUENTES. La Flora. 125 metros mas 30 metros ático. 7.000.000.-

GARCIFUENTES. San Pedro San Felices. Dos, salón, reformado, 6.500.000.- 275998.

GARCIFUENTES. Cardenal Segura. 60 metros, para reformar, 7.500.000.- Exterior. 275998.

GARCIFUENTES. Calle Moneda. 140 metros, reformar, exterior, Sanz Pastor 4.

GARCIFUENTES. Venerables. Estrenar, dos, salón, dos baños, garaje, trastero. 275998.-

GARCIFUENTES. Avellanos. Dos, salón, reformado, segundo psio. 8.500.000.- 275998.

ORTEGA. Villa Pilar. 193 m², muy acondicionado, exterior, sol, centralizado, garaje 40 m².

ORTEGA. Sagrada Familia. Todo exterior, cinco, dos baños, centralizado, garaje.

ORTEGA. División Azul, soleado, cuatro, salón, calefacción central, amplia terraza.

ORTEGA. Alfareros. Exterior, tres, salón, centralizado, trastero, muy acondicionado. 13.500.000.-

ORTEGA. San Zadornil. Tres, salón, dos baños, centralizado, garaje, trastero.

ORTEGA. Vitoria-Gamonal, muy acondicionado, exterior, dos, salón, individual gas.

ORTEGA. Luis Alberdi. Tres, salón, calefacción propano, reformado, cocina baño.

ORTEGA. Vitoria-Gamonal. 2º piso, exterior, tres, salón, individual gas.

ORTEGA. Local Eladio Perlado. 98 m², acondicionado, zona comercial. 219809.

ORTEGA. Zona Seminario. Casa dos plantas 145 m², ático, jardín 90 m².

ORTEGA. General Vigón. Soleado, cuatro, salón, dos baños, garaje, trastero, centralizado.

ORTEGA. Reyes Católicos. 5º piso, 112 m², calefacción central, armarios empotrados.

ORTEGA. Apartamento Avda. del Cid. Exterior, dos, salón, calefacción central.

PICON. Frente Venerables, séptimo, tres, salón, gas natural, todo sol.

PICON. Calle Vitoria. Cuatro, salón, dos baños, gas natural. 11.000.000.-

PICON. Junto Residencia Sanitaria, tres, salón, gas antural, amueblado, impecable.

PICON. Virgen Manzano. Cuarto, tres, salón, dos baños, garaje, trastero.

PICON. Francisco Sarmiento. Excelente piso, cuatro, salón, centralizado, terraza, soleadísimo.

PICON. Pisones. Cuarto, dos, salón, calefacción individual, trastero, soleado. 5.000.000.-

PICON. Aticos, centriquísimos, estrenar, amplio salón, cocina equipada, acumuladores. 7.800.000.-

PICON. Parque Avenidas. Sexto. 120 metros, centralizado, exterior, soleado, galerias.

PICON. Frente Banco España. Tercero, estudio lujo amueblado, centralizado, exterior.

PICON. Hermano Rafael. Estrenar, trs, salón, cocina amueblada, garaje, trastero. 14.500.000.-

PICON. Avenida Vena. Cuatro, salón, dos baños, centralizado, amueblado, exterior.

POZA. Cardenal Segura. Tres, salón, cocina equipada, entrar vivir. Garaje. 14.500.000.-

POZA. Paloma. Tres, salón, cocina amueblada, reformado, garaje opcional. 273034.

POZA. San Cristobal. Tres, salón, servicios centrales, cocina amueblada, soleado.

POZA. Apartamento principio Calle Madrid, 65 m², servicentrales. Exterior.

POZA. Plaza Aragón. Cuatro, salón, dos baños, garaje, trastero. Estrenar.

POZA. Petronila Casado, cuatro, salón, dos baños, servicentrales, garaje, trastero.

POZA. San Francisco. Estrenar, tres, salón, calefacción individual, soleadísimo. 14.500.000.-

POZA. Alfonso X. Cuatro, salón, servicentrales, acabados lujo, soleadísimo. Infórmese.

POZA. Chalets venta, Ventilla, Vivar, Quintanadueñas, con terreno.

POZA. Cardeñajimeno. Parcela edificable 1.500 m², agua, luz, Infórmese 273034.

POZA. Locales venta. Avda. Vena. San Pedro Cardeña. Loudum. Francisco Sarmiento. Varias superficies. 273034.

POZA. Oficina céntrica, 80 m², acondicionada, esquina dos calles. Exterior.

Bº DE CORTES

EN VENTA LA 1ª FASE

38 chalets adosados con jardín privado y comunitario

- Superficies de 100 a 120 m² útiles.
- Dos plantas y entrecubierta.
- Tres dormitorios.
- Dos cuartos de baño y aseo.
- Salón y cocina.
- Dos plazas de garage.
- Carpintería lacada con rotura de puente térmico.
- Puertas y tarima de roble.

Unicos en su acabado con materiales de la máxima calidad y una construcción de primera.

Con servicio de autobuses municipales.

Y, al precio de un piso.

Reserve el suyo

Construye y vende: UNICOR PROMOCIONES Y CONSTRUCCIONES

Barrio de Cortes, s/n. ✆ 26 16 02. Burgos.

ORTEGA. Calleja y Zurita. Exterior, 100 m², cuatro, salón, garaje, trastero, gas.

ORTEGA. San Pedro y San Felices. Construcción, dos, salón, gas, trastero.

ORTEGA. El Carmen. Exterior, cuatro, salón, dos baños, centralizado, reformar.

ORTEGA. San Bruno. Dos, salón, calefacción individual, reformado, cocina baño.

ORTEGA. San Cristóbal. Exterior, tres, salón, individual gas, amueblado. 8.300.000.- Ptas.

ORTEGA. Esteban Sáez Alvarado. Dos, salón, centralizado, garaje. 12.000.000.- Ptas. 219809.

ORTEGA. San Bruno. 125 m², cuatro, salón, calefacción central, garaje, trastero.

ORTEGA. Nave Carretera Madrid-Irún. Trasera Eurojersey, 2.000 m², divisible, altura.

C/ CARCEDO. Apartamento completamente reformado, dos, salón, cocina, baño, exterior, muy soleado, frente colegio Maria Mediadora. Oportunidad. Prigo. Plaza Vega 36-Bajo. Referencia: 14.372.

VENDO piso nuevo. Cuatro, salón, dos baños, cocina amueblada. 202773.

PICON. Agencia Inmobiliaria. Vitoria 7-2º. ☎202021. Fax: 202061.

PICON. Regino Sáinz Maza. Cinco, salón, tres baños, inmejorble altura orientación. Garaje, trastero.

PICON. Vitoria 146. Quinto, extraordinario apartamento, dos, salón, dos barajes.

PICON. Junto Hacienda. Tres, salón, centralizado, ascensor, impecable, mínima comunidad.

PICON. San Francisco. Seminuevo, cuatro, salón, dos baños, trastero, balcones.

PICON. San Julian. Estrenar, tres, salón, dos baños, garaje, trastero.

PICON. Sanjurjo, cinco, salón, dos baños, gas natural, vistas rio.

PICON. Pisos G-6. Pisos, apartamentos, construcción, entrega 94, garaje, trastero, desde 9.300.000.-

PICON. Reyes Católicos, cuatro, salón, dos baños, centralizado, muy soleado.

PICON. Centro Burgos, piso 210 metros, para entrar vivir, soleado.

GIL-MERINO. Plaza Lavaderos. Dos, salón, soleado. 7.750.000.- Calle Santander 3-4º. ☎274865.

GIL-MERINO. G-3. Cuatro, salón, dos baños, garaje, trastero. 16.800.000.-

GIL-MERINO. Eladio Perlado. Tres, salón, baños, garaje, trastero. 13.600.000.-

GIL-MERINO. Zona San Francisco. Tres, salón. 9.000.000.Calle Santander 3-4º. ☎274865.

POZA. Agencia Propiedad Inmobiliaria. Calle Vitoria nº 5o. Villa Pilar III. Bajo. ☎273034.

POZA. Eladio Perlado. Entreplanta, 36m², acondicionada, aseo, 6.600.000.- 273034.

VENDO piso Villagonzalo. Tres, salón, dos baños, cocina amueblada. 201342.

MARCOS. Agencia de la propiedad Inmobiliaria. Travesia del Mercado, 2-Entreplanta (Junto Plaza Mayor - Hondillo). ☎273252.

MARCOS. Avenida El Gallego. Tres, salón, 75 metros, individualizado. 9.000.000.-

MARCOS. Cervantes. Dos o tres habitaciones, construcción, garaje y trastero.

MARCOS. Residencial Cortes, dos plantas mas ático, terreno 60 metros.

MARCOS. Edificio Cristal. Tres, salón, dos baños, individualizado, buena altura.

MARCOS. Maestro Ricardo. Tres, dos baños, calefacción central, exterior, garaje.

VENDO piso muy cuidado. Vigón. Tres, salón, garaje. 226872 - 261192.

VENDO apartamento centro Burgos y oficina 50 m². ☎273381.

ALQUILERES 3

PEÑISCOLA- Benicarló. Alquilamos apartamentos primera línea playa. 964/489192 - 489252.

COSTA Brava, Calella Palafrugell, Llafrano. Torres, apartamentos, alquiler verano, meses, quincenas. Fincas Frigola. ☎972-615336.

PLAZA garaje, aparcamiento La Flora. ☎203072.

CULLERA playa alquiler y venta apartamentos, buenos precios, fincas Santigo. Avda. Blasco Ibañez 6, ☎96-1721627 - 1722063.

OFICINA 90 metros. Nueva. Alquilamos. General Yagüe, 45. ☎261018.

PEÑISCOLA alquilo apartamento. ☎214884.

SALOU Cambrils, La Pineda, alquiler de apartamentos y estudios. Primera y segunda linea de playa. Precios muy interesantes., Grasset, S.A. 977-371617. Srta. July.

JACA alquiler apartamentos, capacidad 2/4 - 4/6 semanas, quincenas, meses. 976-235041 - 235558.

PEÑISCOLA alquilo bungalow, junto playa, quincenas y meses. 227247.

SANTANDER. Alquilo piso meses verano. Quincenas. Económico. Vistas. 942-375159.

VIGO. Alquilo pisos y apartamento, pie playa. ☎220199.

MUÑOZ. Apartamento amueblado, La Paloma, garaje opcional, estrenar. 274724, 274382.

MUÑOZ. Oficinas, Reyes Católicos. Santander, San Francisco. Rentas asequibles. 274382.

PARTICULAR: Se alquila: 2, salón comedor, cocina amueblada, 2 cuartos baño, garaje, trastero, lujo. Venerables. ☎ 203188.

ALQUILO piso nuevo. Plaza Mayor 4. Vivienda, oficinas. 272984.

TORREVIEJA alquilo piso, primera linea playa. Julio Agosto, llamar hasta las 16 horas. ☎271941.

ALQUILO piso con plaza de garaje. Avda. Gral SANJURJO 15. 170 m², servicios centrales, vistas al río. 125.000 pts. ☎ 266900.

ALQUILO piso, 5, salón, C/ San Pablo. 59.000 pts, exento gastos comunidad. ☎ 170391.

ALQUILO bungalow en Campello (Alicante). ☎220091.

BENIDORM. Alquilo apartamento. Cerca playa. Lujo. Económico. ☎ 228382.

ALQUILO piso nuevo. Dos, amplio salón, 2 baños, cocina amueblada, trastero. ☎ 269099.

TORREVIEJA. Piso Playa Cura. Cuatro habitaciones dobles, salón, 2 baños. ☎ 204686.

ALQUILO piso amueblado, mínima comunidad, exterior, gas. ☎ 210505.

SALOU. Alquilo apartamento. julio - agosto. Quincenas. ☎ 226473.

ALQUILO piso amueblado en Puentedura, meses Junio y Septiembre. 174576.

SANTANDER. Alquilo habitaciones derecho cocina. Exterior. Céntrico. 942 / 312879 - 217736.

TORREMOLINOS. Alquilo espléndido piso, dos dormitorios, salón - comedor, piscina, tenis, jardín, garaje. primera linea playa. Telefonear noches. 95 - 2384838.

APARTAMENTO con garaje. Meses verano. linea Playa San Vicente (Cantabria) (942) 888135. Llamar a partir 21 h.

ALQUILO oficina instalada. Avda. Cid 3. ☎272488.

ALQUILO local 70 m². Fachada a Condesa Mencía 121. 221686. 4 - 5 tarde.

ALQUILO piso amueblado, tres y salón, zona Calle Madrid. 206395,

LAREDO alquilo piso Julio Agosto. 942-605633.

ALQUILO casa vivienda, en Villanueva Matamala. ☎. ☎ 408008, preguntar por el Alcalde.

ALQUILO piso amueblado, tres, salón, calefacción. Constitución Española, 17. 208098.

SANTANDER, alquilo piso, meses de verano. Informes ☎ 942-330053.

SANTANDER, alquilo piso, quincenas Junio y Julio. Informes ☎ 221727.

SE ALQUILA local, 50 m² doblados. Avda Gral Yague. ☎ 268829.

HERRERIA. Alquilo pisos con y sin muebles distintas zonas. 201460.

ARRIENDO naves, varias superficies. precio muy interesante. ☎ 170245.

ALQUILO piso sin muebles, tres, salón, dos baños, garaje, servicentrales. Plaza de Bilbao. 263114.

GALICIA. Alquilo apartamentos en Ogrove, junto Isal la Toja. 293003.

TERESA Arranz. Gamonal, pisos, apartamentos, desde 45.000. Informes 278484.

TERESA Arranz. Zona centro, variedad en pisos, desde 50.000. 278484.

TERESA Arranz. Apartamentos Venerables, diferentes alturas, garaje, trastero. ¡Vealos!. 278484.

DELAFUENTE. Local 75 m² totalmente instalado, escaparate. San julián. 265142.

PISO céntirco amueblado, dos, salón, cocina baño. Agencia Serrano 263779.

SANTOS. Alquilo apartamento lujo, Calle Paloma, dos, salón, amueblada, calefacción, opción garaje. 275142.

SANTOS. Alquilo local centriquísimo, 50 metros, amplia fachada, sin reformar, renta 75.000.-

SANTOS. Alquilo oficinas pequeñas. Calle Vitoria, instaladas. 275142.

AGERO. Alquilo oficinas desded 20 m², bien situadas en zonas comerciales. 274027.

AGERO. Alquilo locales principio de General Yagüe, diferentes dimensiones. Infórmese. 274027.

ORTEGA-DELGADO. Plaza San Bruno, dos, salón, cocina amueblada, 60.000.- 227941.

ORTEGA. Plaza Aragón. Estrenar, cuatro, salón, garaje, trastero, individual gas.

ORTEGA. Avda. del Cid. Sin muebles, cuatro, salón, calefacción central. 262426.

ORTEGA. Luis Alberdi. Amueblado, tres, salón, dos baños, calefacción central.

ORTEGA. Vitoria-Gamonal. Amueblado, cuatro, salón, calefacción individual gas.

ORTEGA. Alfonso XI. Local 22 m², acondicionado, 25.000.- Ptas. renta.

ORTEGA. Vivar del Cid. Estrenar, casa adosada, sin muebles, 170 m².

ORTEGA. Nave en Villalonquejar, desde 433 m², nueva.

GIL-MERINO. Pisos, apartamentos, oficinas distintas zonas. Calle Santander 3-4º. ☎274865.

POZA. Pisos alquiler desde 40.000.- Vacios, amueblado, varias, zonas. 273034.

POZA. Locales alquiler, varias superficies. Nuestra Señora Fátima. Illera, desde 55.000.- Ptas. Llámenos 273034.

ALQUILO apartamento dúplex amueblado. 217953 - 208274.

M.C.D. 2018

ALQUILERES 3

MARCOS. Pisos, apartamentos, desde 50.000, con o sin muebles. ☎273252.

PISO alto standing, cuatro dormitorios, dos baños, amplio, salón. ☎267461.

POR 65.000.- Ptas. Piso 80 m². ☎262314.

PARA habitar hoy mismo sin demora: San Pedro y San Felices: Tres, salón, exterior, sin muebles, 35.000.- Calle Cordón: Dos, salón, 51.000.- Alhondiga: Tres, salón, semiamueblado, 55.000.Calle Vitoria: Tres y cuatro, 55.000 y 60.000.- Villalvilla: Cuatro, salón, calefacción, cocina amueblada, garaje, jardín, 65.000.- San Cosme: Dos, salón, amueblado, ascensor, calefacción, 64.000.- Avda. Constitución: Tres, salón, garaje, trastero. Calle Zaragoza: Cuatro, salón, garaje, trastero, 65.000.- Castellana: Dos, salón, garaje, trastero, gas, dos baños, amueblado, 70.000, incluida comunidad. Parque Avenidas: Tres, salón, baños, calefacción central, 73.000, incluida comunidad. Expandex. Agencia Propiedad Inmobiliaria. San pablo 24-1º-Izda. ☎265251.

TRASPASOS 4

SE TRASPASA Pub. Zona Bernardas. Información en Paje a partir 7 tarde.

SE TRASPASA Hostal. 502190. Aranda de Duero.

HERRERIA. Pl. España y pL. mayor. Trsapaso locales preparados 25 / 50 m². 201460.

CAFETERÍA céntrica. Renta antigua. instalada. Facilidades pago. Agencia Serrano. 263779.

SANTOS. Traspaso local, 260 m², más sótano, muchísima fachada. Inmejorable, centriquísimo. 275142.

RUSTICAS 5

VENDO finca de recreo, San Medel, luz, agua. ☎269693.

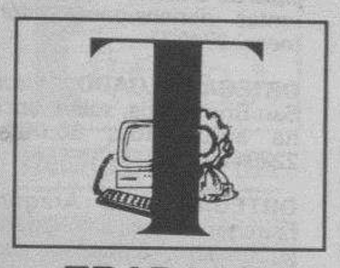

TRABAJO

OFERTAS 6

250.000 mensuales, trabajo casero manual, ratos libres, Infórmese gratis. Apartado 839 Córdoba.

TRABAJE montando cuadros pequeños casa, proporcionamos materiales, recogemos producción. Decorhogar, Alfonso Católico, 1, Oviedo.

INGRESOS extras, trabajo casero, mandar sellos respuesta. Apartado 4.022. (Pamplona).

SE NECESITA camarero para cafetería con experiencia. ☎ 205909. (de 11 a 6 tarde).

HOTEL precisa chicas y cocinero. Escribir con referencias y acompañando foto, al apartado correos 80 La Molina - 17537.

NECESITO chica con informes. Zona cuarteles de 8 a 5 tarde. ☎ 200010.

SE BUSCA ayudante de cocina con experiencia. Villafría. ☎231642.

SE NECESITA pastor. ☎ 186047.

TECNICO en máquinas de hostelería. Preferible autónomo. Trabajo estable e interesante. Zona Santander. 942-622391.

NECESITO alicatadores, soladores, autónomos. 233739. Horas comidas, cenas.

URGE señorita / caballero para hacerse cargo de cafetería céntrica. ☎ 239893. (de 4 a 9 tarde).

SE NECESITA pastor con carnet de conducir. ☎975 - 351152.

SE NECESITAN dos personas mayores de 25 años. Sueldo fijo. Seguridad Social. Sector inmobiliario. Información de 10 a 14 horas. Prigo. Moneda 13 Bajo.

NECESITO chica fija mayor de 25 años. Llamar tardes 201267.

NECESITO empleada de hogar, externa, preferible con experiencia. Buen sueldo. ☎263919.

SE NECESITA persona con experiencia para cuidar niña.☎277020.

NECESITO señora para cocina. "La Cerve", Medina de Pomar. ☎ 110274.

SE NECESITA pastor. 369076.

SE NECESITAN señoras para confeccionar prendas. 221868.

URGE vender casa unifamiliar adosado. c/ san Pedro cardeña. completamente reformada. ☎ 267696.

USTED puede trabajar en casa, ganar 27.000 ptas. semanales tricotando sin coser ni rematar, bajo contrato mercantil, enseñanza gratuita. Aselś. Melchor Prieto 8.

SE NECESITA señora interna, buen sueldo. ☎260398.

SE NECESITA chica matrimonio solo, 9,30 - 4,30. Imprescindible informes. 202823.

SE NECESITA pastor. Llamar ☎ 532654 a partir 21 horas.

EMPRESA de servicios precisa contratar 2 comerciales y un repartidor para Burgos. se ofrece cartera de clientes, condiciones a convenir. Interesados. 976 - 312071.

OFRECEMOS trabajo fácil, domicilio, confección juguetes fieltro. optima ganancia. Enviar dirección en letras de imprenta: Cidue Internacional. Via Acqui 63; 25100 Brescia Italia.

BODEGA de Rioja Alta. Que comercializa vino de rioja y productos típicos de la zona, busca distribuidor introducido en hostelería, restaurantes o tiendas de especialidades. Llamar al telefono 941-208154. (Srta. Lola). En horas oficina.

CAMARERA-O con experiencia, se necesita para restaurante, 947-590730. (Llamar de 5,30 a 7).

SE PRECISA tractorista sabiendo manejo cosechadora, finca próxima a Palencia. ☎988-768095.

DEMANDAS 7

SE OFRECE guarda para coto de caza, con experiencia, para días alternos. ☎ 215939.

ATIENDO enfermos, personas mayores, niños. Responsabilidad, experiencia. Mari carmen. 201710.

SE OFRECE jardinero especialista, sólo tardes. llamar 21 a 22 h. ☎ 418001.

SE OFRECE chica fija o externa. ☎ 265777.

MOTOR

VENTAS 8

FAUNDEZ Automóviles S.L. Servicio 24 horas. Coches alquiler. Venta de vehículos. Talleres reparación, servicio de grúa. C/Real nº 7. ☎ 240789.

AUTOMOVILES Pedrosa. Compra venta de toda clase de automóviles. Stock mínimo, ciento cincuenta vehículos para que usted pueda elegir. Garantizados. Facilidades hasta 24 meses. ☎227767.

MOVIL-2. Su Agente Oficial Citroen. Calle San Pedro Cardeña nº 38. Telefono y Fax : 264802 y 268299. (Junto a Diario de Burgos).

MOVIL-2. Agente Oficial Lada 4x4 Diesel y Distribuidores de Lada gasolina a nivel Nacional. (Consulte nuestros precios).

MOVIL-2. Las mejores ofertas en vehículos de ocasión, con financiaciones instantaneas. D.N.I., N.I.F., y última nómina.

OPEL Calibra, 16 válvulas. ABS. Techo eléctrico. BMW 325 4X4, M-3, todos extras. ☎241308 - 421315.

SE VENDE Opel Kadett, 1.600 S, BU-L, corto. ☎269693.

SE VENDE Ford Fiesta L, informes ☎238060.

PARTICULAR vende camión 3 ejes basculantes, buenas condiciones, con tarjeta comarcal, precio de ocasión. ☎186057. horas de oficina.

VENDO Mercedes 230-E. Impecable estado, con extras. ☎260690.

VENDO Renault-7. Buen estado. Muy económico. ☎481347.

ALQUILERES 10

ALQUILER coches sin conductor. Nuevos. "Servi-Auto". Avda. General Sanjurjo, 9. ☎274715.

ENSEÑANZA

ACADEMIAS 12

SELECTIVIDAD. Curso intensivo. Comienzo 1 de Junio. Preparación específica de Matemáticas, Física, Química y Comentarios de texto. Informate en Academia Universitaria San Juan. ☎275077.

INSTITUCIONES Penitenciarias. 300 plazas. Convocatoria 17-5. Plazo instancia hasta 5 Junio. Primer examen Septiembre. Informate en Academia Universitaria San Juan. ☎275077.

UNIVERSITARIA San Juan. Especialistas en preparación asignaturas de empresariales y politécnica. Oposiciones. San Juan, 22-3º. ☎275077.

LA CLAVE Escuela de Música. Clases de : Piano, guitarra, acordeón, organo, flauta travesera, violín, solfeo e iniciación. San Pablo, 17. ☎276046.

VARIOS 14

RECUPERACIONES. E.G.B., B.U.P., C.O.U. y F.P. ☎225556.

¿SABES conducir?. Hazta profesor de autoescuela, la única profesión sin paro. Curso por correspondencia. Próxima convocatoria, informate ya. ☎ 976-597140. Domingos inclusive.

AGRO

MAQUINARIA 15

MAQUINARIA Industrial, nueva y usada, metal, madera, construcción, elevación, prensas vino, etc. 239703.

VENTA tractores Renault, aperos y repuestos agricolas, Land Rover Polígono los Brezos. Villalbilla de Burgos. Carlos Santidrián. ☎291019.

HONDA: Motoazadas. Hasta 26.000 pts. menos comprando ahora. 10 modelos, distintos motores mas potentes y silenciosos. Suministros sainz. Avda del Cid Nº 85 (Burgos) y Medina del Pomar.

HONDA: Cortacesped. No es un 1ª fila, simplemente es el mejor. 10 modelos diferentes. Suministro Sainz. Avda Cid Nº 85. Burgos y provincia.

GARDEN House le ofrece : Cortacéspedes, eléctricos 13.500 Ptas., gasolina 30.000 Ptas. Cortabordes, eléctricos 4.500 Ptas., gasolina 31.125 Ptas. Tractor-cortacésped, 250.000 Ptas. Máquinas lavar, alta presión, para garajes, coches, etc. 30.700 Ptas. Pregúntenos otras ofertas. General Vigón, 23. Servicio técnico.

VENDO cosechadoras Claysón, New-Holland. Talleres Varona. ☎590994. Briviesca.

SE VENDE empacadora Welger y generador eléctrico para tractor. ☎ 268999.

VENDO Massey Ferguson y aperon de labranza por cese de negocio. narciso Saodrnil. Pedrosa del Páramo.

VENDO dos cosechadoras Deuz Far e lasa. Perfecto estado. 975 - 301015, 22 a 24 horas.

VENDO remolque 9.500 kilos, basculante, hidraúlico, I.T.V., matrícula. ☎ 451141.

VENDO 2 sinfines de 8,50 metros largo, 25.000 Ptas. cada uno. Toldo camión de 6 x 12 metros, 30.000 Ptas. 261602.

BOMBAS Itur a tractor, vendo mitad su precio actual. Orgo, San Cosme, 3.

VENDO tractor y aperos por cese actividad. 237602.

VENDO cosechadora Braud Hidrostatic 700. 155 C.V.. 988 - 844309.

GANADERIA 16

VENDO ovejas abocadas a parir. ☎ 450188.

AGRICULTURA 17

VENDO paja de cebada empacada almacenada. 408055.

VARIOS

COMPRAS 19

COMPRARIA caseta de perro pastor alemán. En buen estado. ☎264278.

VENTAS 20

CENTRO Jardinería Castilla Floristería. Gran variedad de plantas. Paseo Fuentes Blancas. (Fuente El Prior). ☎269294.

¡GRAN oferta en plantas de flor! Bandeja 60 unidades petunia, 1.400.- Ptas. Rosales, geranios, etc. Planta de exterior. Jardineras, turbas, semillas. Vivero Las Camelias. Carretera Madrid-Irún Km. 234. ☎205239.

ANTIGUEDADES Palacio de Arcos. Arcos de la Llana, Burgos. ☎408069. Abierto incluso festivos.

VENDO dos dormitorios. cocina de butano. Mueble de entrada. ☎ 218286.

SE VENDEN cachorros Doberman. 942 - 236245. (de 8 a 21,30).

VENDO muebles de todo un piso. Julio Sáez de la Hoya, 2-3º-C. ☎201771.

VENDO dormitorio juvenil de dos camas, somieres, colchones de 90. 219788.

CACHORROS Collies, Pastor Belga, Chihuabua, auténticos. Precios interesantes. 220307.

FINANCIERAS 21

EL COBRADOR del Frac. Le deben dinero. Llámenos. 983-357611 - 354887.

CREDITOS todas cantidades máxima rapidez a nivel Empresa. ☎262104.

SERVICIOS 23

SE ARREGLAN persianas, rieles de cortinas, todas clases. ☎ 262107.

COLOCACION canalones, reparaciones. Colocación tela asfáltica, retejar. Garantia. ☎269777 - 269035.

EL RUBIO. Colocación canalones, tuberias descarga, interiores, exteriores, fontanería, albañilería. 207665.

FONTANERIA. Albañilería. Hermanos Jimenez. Colocación canalones, zinc, PVC., tuberias descarga, tela asfáltica, tejados nuevos. 234400.

FONTANERIA. Albañilería.- Tejados nuevos, cubiertas fachadas, terrazas, tuberias descarga, accesorios. 234400.

ALBAÑILERIA fontanería General, instalación reparación tejados y canalones. 480620 - 267925.

COLACION canalones, reparaciones. Colocación tela asfáltica, retejar. Garantia. ☎220025.

BBS VISION. Comunicaciones por ordenador. Acceso gratuito. ☎ 204797.

ALBAÑILERIA en general. ☎ 220036 (Joaquin).

REPARACIONES eléctricas, servicio garantizado 24 horas. Económico. 441120.

DESATRANQUES, comunidades, particulares, servicio permanente, incluso festivos. Limpieza arquetas, tuberias. 240252.

FONTANERIA permanente, incluso festivos, particulares, comunidades, bajantes, canalones, desatranques. 747568.

HALLAZGOS 25

ENCONTRADOS tres perros de caza. Zona Ventilla. 262424 - 210814.

OTROS 26

PRO-VIDA en Burgos, San Pablo, 12-C; en Valladolid, San Luis, 8, 3º.☎983-299471.

DE LA ROSA Te ayudamos a encontrar pareja. Psicólogos profesionales, con la más absoluta seriedad. Tambien parejas del mismo sexo. Visitas concertadas. Plaza Mayor, 21. 374312, Valladolid.

VIDENTE. Cartas del Tarot. Solución problemas sentimentales, laborables, económicos, espirituales. Energias negativas. Lunes a Viernes ☎ 209508. Ana.

AGENCIA Matrimonial, relaciones, punto de encuentro, seriedad y discreción. 12 a 2, 4 a 8. Bretón de los Herreros, 44. Entresuelo. ☎941-204283.

INVESTIGADOR Privado. Dudas, sospechas, absoluta discrección. 227520.

TU PAREJA ideal existe, si quieres encontrarla escríbenos, analizamos tu caso gratuitamente. Instituto Orientación, Amistad y Matrimonio. Apartado1.287, 50080-Zaragoza. Toda España.

CR
CENTRO del ROTULO
TODO EN ROTULACION
SEÑALIZACION INTEGRAL
LUMINOSOS - GRABADOS
C/. Vitoria, 256 - Almirante Bonifaz, 14
☎ 20 78 53 - 21 98 98. Fábrica Naves Taglosa, N. 25

AVISO A LOS SUSCRIPTORES

PARA ASEGURARSE UNA BUENA RECEPCION DE **DIARIO DE BURGOS**

COMUNIQUENOS

- Su cambio de domicilio.
- Irregularidades en la recepción del Diario.

Dirijase a:

Jefe de Distribución y Ventas
San Pedro de Cardeña, 34. 09002 BURGOS
Teléfono: 26 83 75

Dos ojos para toda la vida
Presteles atención y cada 2 años REVISION
Garantía de confort y seguridad en el trabajo
CAMPAÑA DE PROTECCION OCULAR
ASOCIACION DE UTILIDAD PUBLICA

ANUNCIOS EN Diario de Burgos ☎ 26 83 75 ACEPTAMOS tarjeta 6000 VISA

CRUCIGRAMA

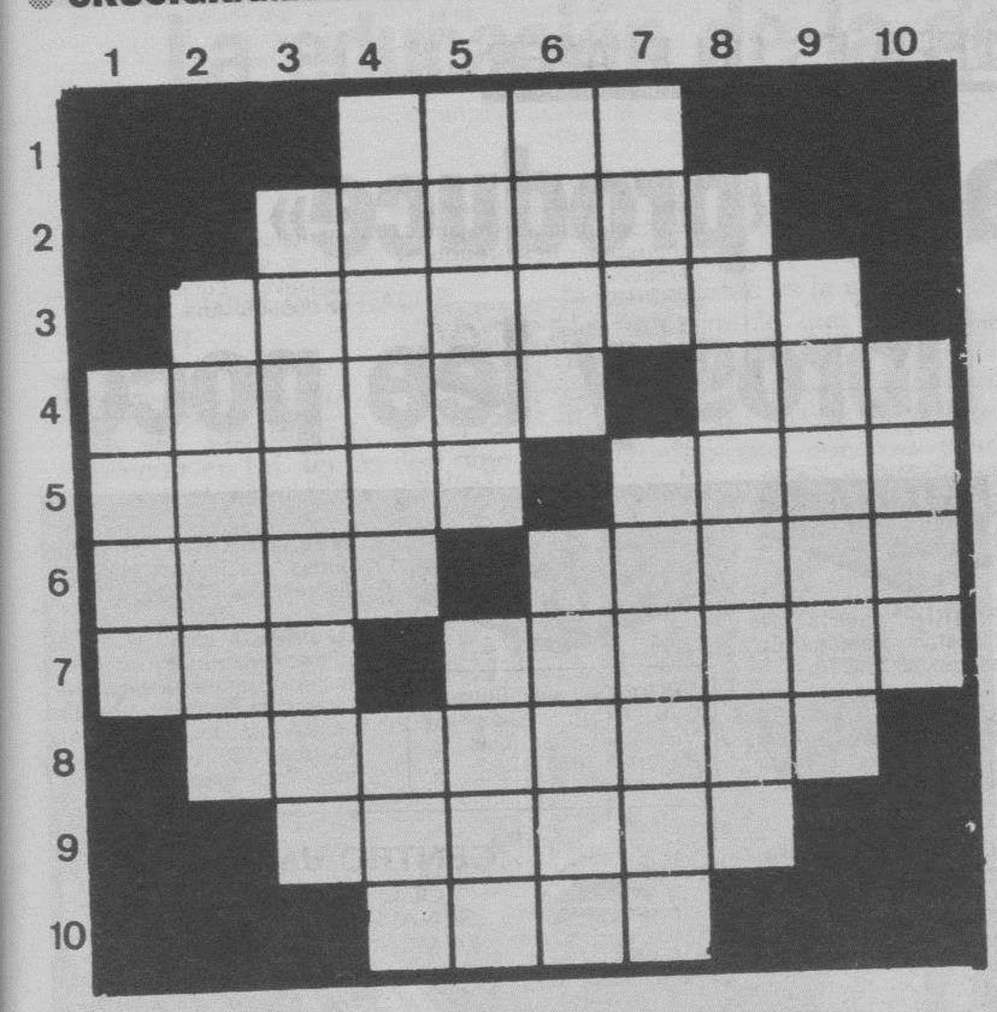

HORIZONTALES.–1: Ondas marinas. 2: Llenar un espacio vacío. 3: Disminuir. 4: Ciudad asturiana. Existir. 5. Muy delgados. Jefe, guía, título que tomó Mussolini de 1922 a 1945. 6. (al rev.) Chunga, guasa, burla. Espuerta grande. 7: Nosotros. Cosa lamentable, falta. 8: Designado para un puesto o cargo. 9: Concilio. 10: Sepultura.

VERTICALES.–1: Deseo vehemente. 2: Ciudad francesa. 3: Abominable (pl.). 4: (al rev.) Relativo al colón. Cantidad. 5: Día de la semana. Arbol. 6: (al rev.) Plato culinario. Pecho de las personas (pl.). 7: (al rev.) Igualdad en la superficie. Espacio de diez años. 8: Afeitado. 9: Angulo o revuelta de un río. 10: Ciervo de las regiones septentrionales.

SOPA DE LETRAS

P E R T E P I C A W I O Ñ O A
C A P A M I Y E L L E H S T O
T L A B R I L D O D I C O C A
P O S Y E N L T R O D I L N E
F I O R T O R T I L L A L D O
C H I L I N D R O N N A I H E
P L E O E Y A C U N A O N T I
R E C H A N T A C O T C I F A
D E S C E P O T E K I R H Z A
M I G A S E N T O T L A C D O
B R A P R T A N T A L I O K A
R E B Z A K A D A B A F C S E
A F P A E L L A R O S A K O N
T I P G K A H I O L A Ñ O Z E

Entre las desordenadas letras de este recuadro figuran diez nombres, palabras, sinónimos, etc., que pueden leerse de izquierda a derecha, de derecha a izquierda, de arriba a abajo, de abajo a arriba y en diagonal. **Platos típicos españoles.**

AUTODEFINIDO

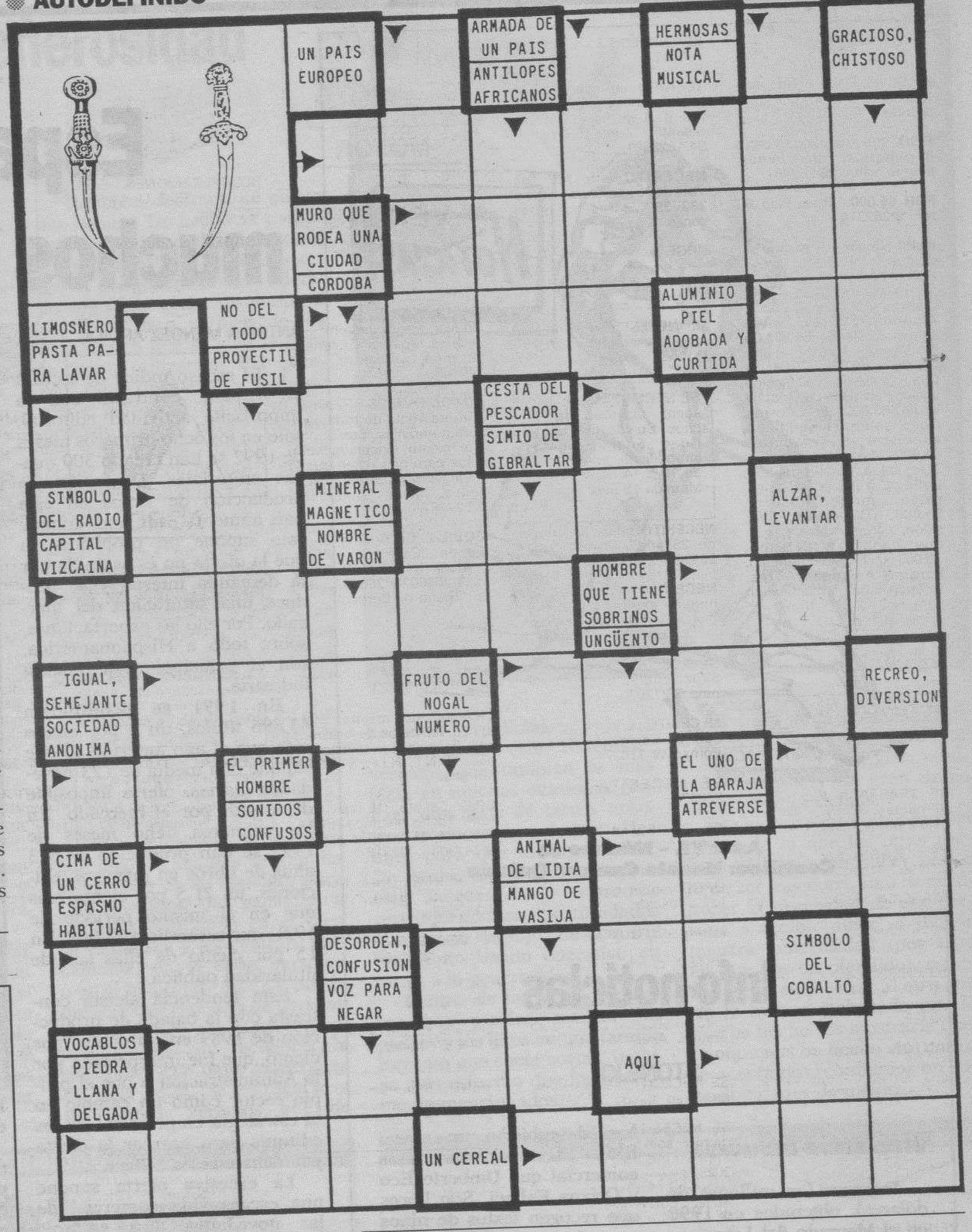

JEROGLIFICO

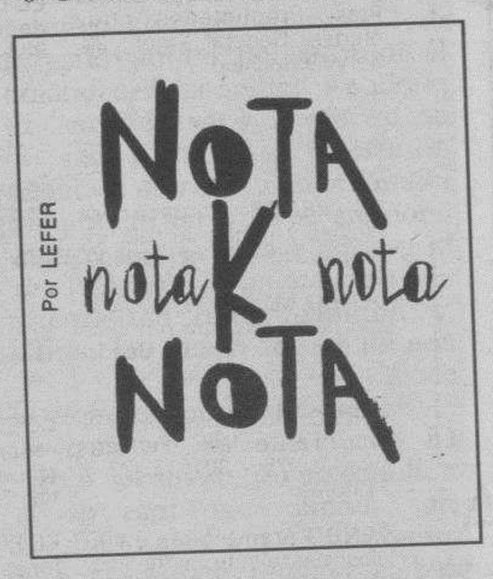

Querida, ¿me quieres?

SOLUCIONES

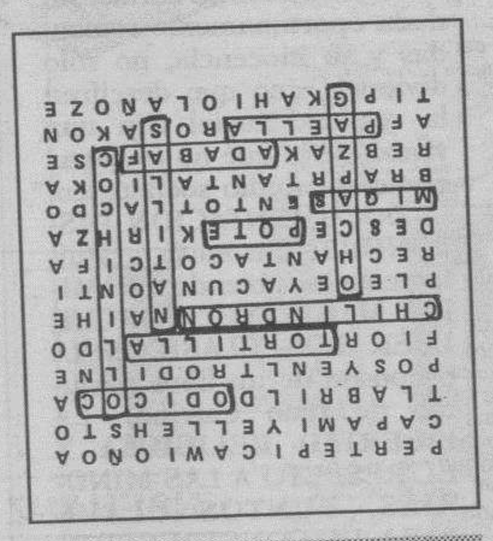

SOPA DE LETRAS

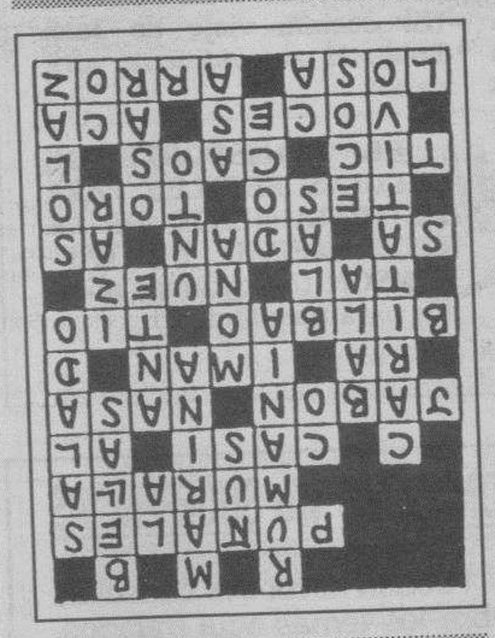

AUTODEFINIDO

CRUCIGRAMA

HORIZONTALES.–1: Olas. 2: Ocupar. 3: Aminorar. 4: Avilés. Ser. 5: Finos. Duce. 6: añoC. Seron. 7: Nos. Pecado. 8: Nominado. 9: Sínodo. 10: Losa.

VERTICALES.–1: Afan. 2: Avitón. 3: Ominosos. 4: ocilóC. Mil. 5: Lunes. Pino. 6: apoS. Senos. 7: saR. Decada. 8: Rasurado. 9: Recodo. 10: Reno.

SIETE ERRORES

1: Hoja. 2: Dibujo del cuadro. 3: Punta. 4: Cortina. 5: Título del libro. 6: Dibujo del colín. 7: Baldosa.

JEROGLIFICO

Si Ricardo.

SIETE ERRORES

Diario de Burgos

También le acompaña en su tiempo de ocio, día a día

M.C.D. 2018

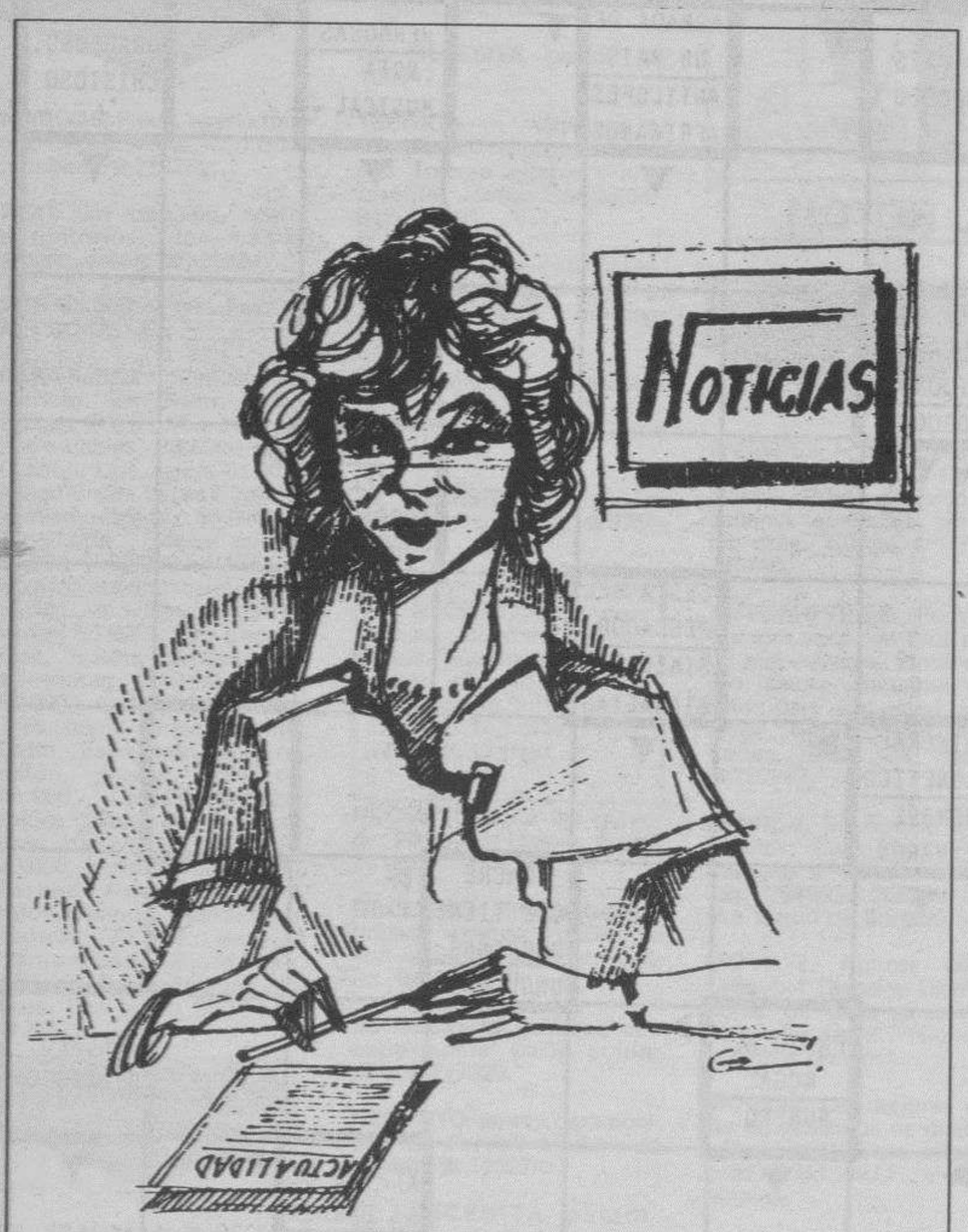

Año: VI. – Número 14
Coordina: Manolo Cantera Quitian

Info-noticias

STONEJO

ESTADISTICAS DEL MUNDO

Ingresos (en millones de dólares), obtenidos en 1990 en el Mercado del Libro en:

– Estados Unidos ..... 21.000.
– Alemania ..... 7.500.
– Japón ..... 5.900.
– Francia ..... 3.500.

Porcentaje de estadounidenses que dicen:

– Mi salud es buena o excelente ..... 82.
– La calidad de los servicios es buena o excelente ..... 33.

VENTAJAS DE LOS METODOS NATURALES DE REGULACION DE LA FERTILIDAD (3)

Los métodos naturales desarrollan una relación interpersonal más profunda entre los esposos, basada en la comunicación, decisiones compartidas y respeto recíproco. Fortalecen el matrimonio y la vida familiar.

LOS NIÑOS, FILON EDITORIAL

Las editoriales italianas han descubierto un nuevo filón literario, casi más comercial que Umberto Eco y Oriana Fallaci. Son libros que recogen textos de niños pequeños, menores de doce años. Redacciones cortas, sin duda oportunamente retocadas y su inocencia, no sólo divierten sino que descifren la realidad social con una viveza de la que no es capaz el mejor estudio sociológico.

DOCUMENTACION DISPONIBLE (Se envía gratuitamente escribiendo a FAMILIA MAGAZINE). PORQUE LEER LOS CLASICOS (A propósito de un libro póstumo de Italo Calvino). LA LIBERTAD RELIGIOSA Y EL RESPETO A LAS MINORIAS, PUNTOS CLAVE PARA LA CONSTRUCCION DEL AFRICA DEL FUTURO (El décimo viaje de Juan Pablo II al continente africano).

EL TRANSPORTE DE CELULAS FETALES PARA EL TRATAMIENTO DE LA ENFERMEDAD DE PARKINSON (¿Programar abortos para trasplantes?).

CONSULTAS y/o SUGERENCIAS

Pueden hacer sus consultas sobre los temas aquí tratados, u otros similares de su interés, escribiendo a:

«FAMILIA MAGAZINE»
Apartado de Correos n.º 46
BURGOS

LEER ES UN PLACER

España «produce» muchos libros y lee poco

ANTONIA MENDEZ ARDILA

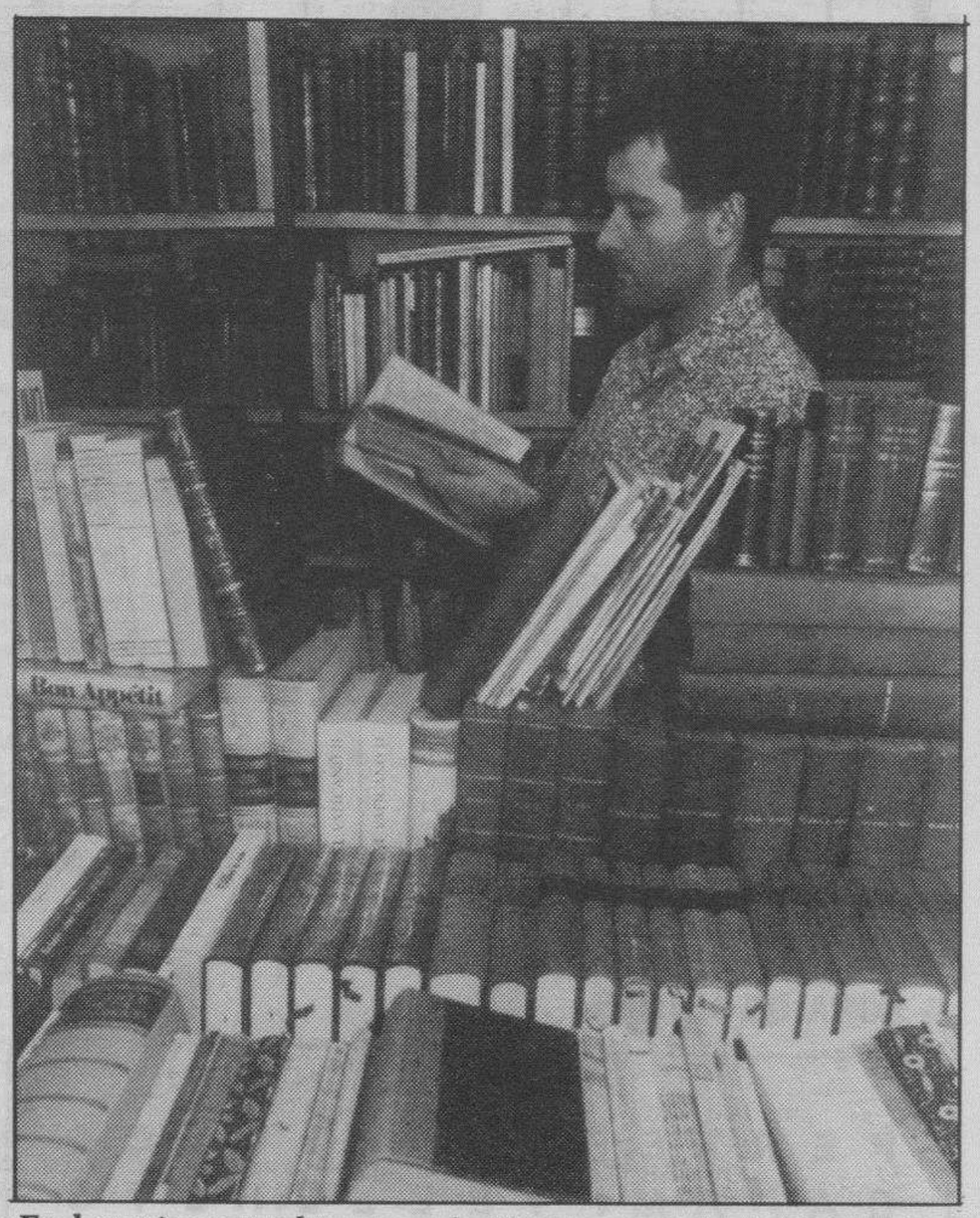

En los primeros ocho meses de 1992 se produjeron 28.573 altas de libros en primeras ediciones.

☐ El escaso índice de lectura en España contrasta con la importante actividad editorial, sólo en los ocho primeros meses de 1992 se han creado 300 nuevas editoriales. De hecho, la producción de libros en este país aumenta cada año, aunque ésto supone un problema, ya que la oferta no es asumida por la demanda interna y se produce una saturación del mercado. Por ello las exportaciones, sobre todo a Hispanoamérica, son el principal sostén de la industria.

En 1991 se produjeron 43.896 títulos, un 4 por ciento más que el año anterior, lo que supone una media de 123 novedades diarias, oferta imposible de asumir por el mercado. En los primeros ocho meses de 1992 se han producido 28.573 altas de libros en primeras ediciones, un 21,5 por ciento más que en el mismo período de 1991, que ascendió a 23.503. Un 15 por ciento de ellas son de titularidad pública.

Esta tendencia alcista contrasta con la bajada de producción de 1989 en un cuatro por ciento, que fue interpretada por la Administración y por el propio sector como un cambio en la estrategia empresarial de los editores para acercar la oferta y la demanda.

La excesiva oferta supone una escasa vida comercial de las novedades. Los editores españoles buscan una solución en la reforma del ISBN, índice de libros, que permita mejorar la información bibliográfica al público y agilice la distribución de las obras a las librerías. El Ministerio de Cultura tiene la intención de crear una sociedad anónima de carácter mixto para la gestión y explotación comercial del sistema ISBN, en el que la Administración participaría con un 49 por ciento del capital social.

Según datos oficiales, sólo el 18 por ciento de los casi 40 millones de españoles lee a diario, aunque algo más de la mitad, un 56 por ciento, afirma dedicar «algún tiempo» a esta actividad. Las cifras de lectura se completan con otros datos: el 37 por ciento de la población compró algún libro en un año, y el 84 por ciento de los hogares españoles posee alguno.

Además en España hay 7.995 bibliotecas que cuentan con unos fondos bibliográficos de 20,5 millones de volúmenes, lo que supone 0,53 libros por habitante, y 3.999 librerías que ofrecen más de 200.000 títulos, por lo que no se trataría tanto de incentivar la venta de libros como de fomentar la lectura.

Como solución ante la excesiva oferta, las empresas editoriales han recurrido a la exportación. En 1991 se exportaron libros por valor de 32.897 millones de pesetas, frente a los 16.766 millones que supusieron las importaciones.

Este comercio exterior está orientado sobre todo a Latino américa, por la unidad idiomática. Por ejemplo Planeta, el principal grupo editorial español, en 1991 facturó 695 millones de dólares, de los que 15 millones corresponden a las exportaciones.

En los primeros meses de 1992 las exportaciones a Hispanoamérica aumentaron enormemente, un 197 por ciento en el caso de Argentina, un 106 por ciento en Chile y un 38 por ciento en México.

En general, las exportaciones españolas de libros han crecido un 21 por ciento en los ocho primeros meses de 1992 respecto al mismo período de 1991. A 30 de agosto habían alcanzado 19.998 millones de pesetas, frente a los 16.525 millones del mismo período del año anterior.

Por el contrario, el volumen de importaciones ha disminuido en un 45 por ciento, pasando de 13.087 millones a 30 de agosto de 1991 a 7.143 en el mismo período de 1992. Estas cifras marcan un cambio significativo en las previsiones de futuro de la industria editorial española, sumida en crisis desde 1986.

EL MERCADO DEL LIBRO EN EUROPA Y AMERICA

Según la Confederación Española de Gremios y Asociaciones de Libreros, CEGAL, «la crisis del mercado del libro afecta a toda Europa y está motivada por la transformación de las áreas de comercialización». La proliferación de grandes superficies debilita a las pequeñas librerías que deben optar por la especialización.

En Francia el sector editorial está pasando por una grave crisis, de la que los editores culpan en parte al Estado, por el sistema fiscal al que están sometidos. Protestan contra el IVA del 5,5 por ciento al que se ven sometidos los libros, frente al 2,1 por ciento de la prensa. El objetivo de los franceses es la supresión del impuesto, como ocurre en Gran Bretaña, Irlanda o Portugal.

En el resto de los países comunitarios este impuesto oscila entre el 3 por ciento de Grecia y España y el 22 por ciento de Dinamarca, pasando por el 6 por ciento de Bélgica, Luxemburgo y Holanda o el 7 por ciento de Alemania.

Todos los expertos coinciden en afirmar que la solución para la crisis editorial es la exportación.

En la Comunidad la tendencia de cara a 1993 será una política conjunta de los diferentes socios frente a terceros, en este sentido, ya se ha llegado a acuerdos con el resto de los países de la OCDE para créditos a la exportación, que siempre estará condicionada por la cuestión lingüística.

Por su parte en América Latina, hacia donde España orienta sus exportaciones, se editan al año cerca de 40.000 nuevos títulos, mientras que en Europa esa cantidad asciende a 600.000. De todos los países del entorno, Brasil es el que aporta el 50 por ciento del total de los libros publicados al año, que se traduce en unos 20.000 volúmenes mensuales, frente a otros Perú donde esa cifra está en alrededor de 1.000.

Con este índice de publicaciones, estos países son terreno abonado para las importaciones, sobre todo las procedentes de España.

M.C.D. 2018

La educación de la generosidad (I)

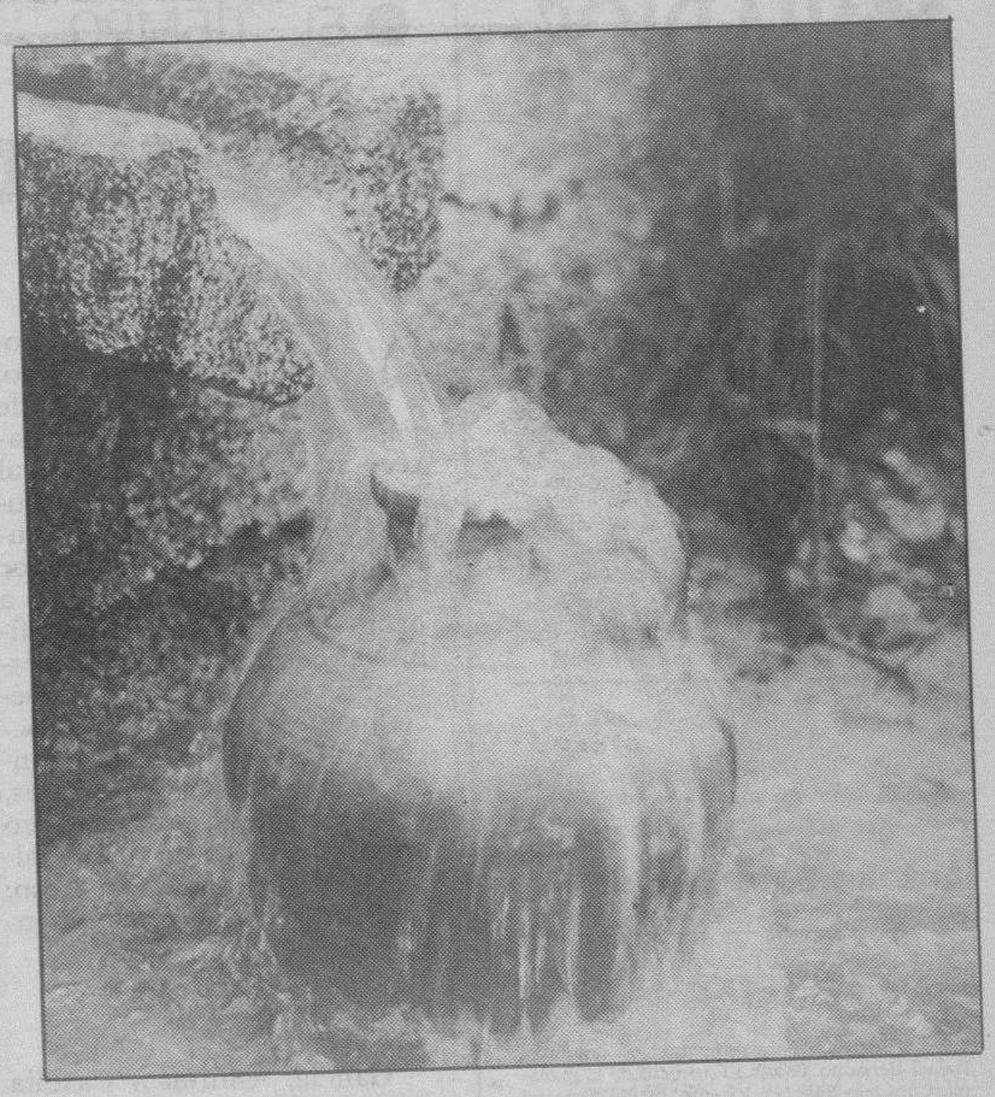

LUIS DE PABLO. ORIENTADOR FAMILIAR

☐ La generosidad es una virtud que difícilmente se puede apreciar en los demás con objetividad. En el momento de juzgar los actos de otras personas estaremos, normalmente, centrando la atención en el que recibe o en las características de la aportación.

Por ejemplo, si nos enteramos de que alguna persona sin problemas económicos ha regalado una cantidad de dinero a algún pariente suyo con necesidades, es lógico que le llamemos «generoso». Sin embargo, esa aportación seguramente no le habrá costado ningún esfuerzo. Desconocemos el motivo del acto: ¿ha sido por reconocer la necesidad de su pariente o por no sentirse culpable, etc.? Es decir, podemos identificar distintos medios o maneras para poder llevar a cabo un acto de generosidad, pero un acto será muestra de generosidad o no, de acuerdo con la intensidad con que se viva la virtud y rectitud de los motivos.

Hacer algo a favor de otras personas puede significar muchas cosas distintas: por ejemplo, dar cosas, dar tiempo, prestar posesiones, perdonar, escuchar, etc., y todos estos actos suponen una decisión en algún momento dado.

VALORAR LO QUE SE TIENE

Una de las facetas básicas de la generosidad es la apreciación del valor de lo que poseemos. En ocasiones, la dificultad radicará en una confusión superficial, de no saber identificar adecuadamente nuestras posesiones o nuestras posibilidades. Se nota claramente en expresiones del tipo: «no sería capaz de...», «no tengo tiempo para...», «no sabría hacerlo...», etc. Por otra parte, un problema muy común se encuentra en el valor que se dá a cada una de las posesiones.

¿Que «vale» más, un juguete caro o dos horas de mi tiempo?

Para contestar a esta pregunta habría que establecer unos criterios de valoración. Si un criterio fuera «la alegría de mi hijo» seguramente «las horas de tiempo» son más valiosas.

Otra tendencia es dar lo que sobra y no dar de acuerdo con la necesidad de otras personas. Conviene aclarar que tampoco se trata de llegar al otro extremo. Es decir, repartir todos los bienes propios de tal suerte que la familia no tenga lo suficiente para vivir dignamente. La primer responsabilidad del padre de familia es hacia su mujer y hacia sus hijos. Luego, deberá atender a los demás.

Otro peligro consiste en dar objetos tanjibles como un mal menor. Por no tener que molestarse en dar algo que cueste mayor esfuerzo. Un ejemplo sería un padre que regalase muchas cosas a sus hijos en compensación por no pasar tiempo con ellos.

También, decimos, se puede dar tiempo. De hecho se podría definir la disponibilidad como «generosidad del propio tiempo». Y ser generoso con el tiempo significa estar dispuesto a sacrificar para el bien de los demás algo que se guarde para la propia utilización. Por ejemplo, estar dispuesto a dejar de leer el periódico cuando un hijo necesita alguien para escucharle; organizarse mejor para poder estar con la mujer en un ambiente tranquilo algún rato; atender a un amigo, etc.

Se notará una actitud generosa en una persona que esté dispuesta a esforzarse para hacer la vida agradable a los demás, saludando a quién en principio le molesta, atendiendo a una serie de detalles que se sabe van a agradar a otra persona.

Pero no se trata sólo de dar. Se puede acusar la falta de generosidad en una persona que no esté dispuesta a recibir, que no deja a los demás ser generoso con ella.

En este sentido, se observa que algunas madres de familia se exceden en su atención para con sus hijos. No permiten a los hijos esforzarse en el bien de la familia y les centran, únicamente, en el éxito personal o en el bienestar. Aunque pueda parecer que este tipo de persona está actuando por motivos buenos, después de reconocer la necesidad que tiene la persona de salir de sí, de entregarse a los demás, veremos que de hecho es perjudicial.

Matizando esta dificultad, veremos que también es más fácil, en muchas ocasiones realizar una serie de tareas nosotros mismos que orientar a los hijos para que lo hagan ellos. De hecho existirá una sustitución innecesaria y estaremos restringiendo las oportunidades que tienen los hijos de adquirir un hábito bueno operativo en torno a la generosidad.

Dentro de los actos generosos que pueden realizar los padres y los hijos en una familia hay uno que suele costar, incluso más esfuerzo que los previamente mencionados.

Se trata de la posibilidad de «perdonar», y para perdonar hace falta tener una gran seguridad interior y un gran deseo de servir a los demás.

No se trata de quitar importancia de lo que las otras personas nos pueden haber hecho ni de ser ingenuos, sino de reconocer la necesidad de esa persona a recibir amor, a recibir nuestra generosidad (por algo en que nos ha ofendido), esforzándonos en mostrar al otro que no le hemos rechazado por lo que ha hecho. Es mostrarle que, aunque nos ha hecho «tal cosa», le aceptamos, confiamos en sus posibilidades de mejora.

LA PATERNIDAD Y LA MATERNIDAD

El papel del padre y de la madre

Padres: Autores y responsables de su desarrollo.

LONGINOS GIL. EDUCADOR FAMILIAR

☐ Tanto en la crianza como en la educación de los hijos preescolares, padre y madre tiene un importante papel que desempeñar.

De la comunidad (física, psíquica, espiritual, afectiva, social) formada por los cónyuges; de ese convivir y compartir ideas, amor, ideales, costumbres, etc., surgen los hijos, como vidas nuevas.

Poseedores de rasgos físicos y de carácter, de aptitudes y de capacidades propias, pero al mismo tiempo heredadas en gran parte de sus padres; con todo un camino por recorrer, una vida por construir, aptitudes propias por desarrollar, y obstáculos (también propios) por superar.

Los padres son los autores de esos hijos, y por lo tanto, los responsables de promover que esas vidas nuevas se realicen, de que recorran su camino de la mejor manera posible, desarrollen sus aptitudes, aprovechen sus capacidades, se capaciten para afrontar los obstáculos de su edad y de su tiempo.

La «realización» de los hijos es su educación; es decir, su perfeccionamiento en todos los aspectos perfectibles de su ser.

HERALDICA

CASTELLANO

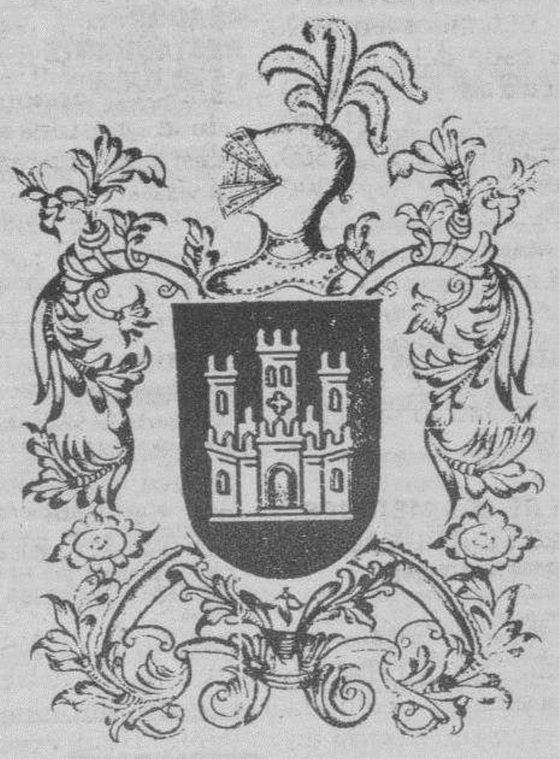

Martín

☐ Ilustre apellido proviniente de los valerosos guerreros que con Don Pelayo comenzaron la Reconquista en las montañas de León.

Los valerosos caballeros de este apellido se distinguieron en diversas batallas y se distribuyeron por los distintos puntos del país, tanto en Andalucía como en Extremadura.

Sus armas son:

En gules, un castillo almenado de plata.

ANTROPONIMIA

(El significado de los nombres propios)

Eladio

☐ Variante gráfica: Heladio. Catalán y vascuence: Eladi. Del griego «Helas» o sea «Grecia» o «aquel cuya familia procedió de Grecia. Entre los santos se recuerda un obispo galo y San Eladio que llegó a ser Arzobispo de Toledo.

M.C.D. 2018

RADIOS

Radio Popular

OM: 837 Khz

06,00: Primera hora. 09,00: Santa misa. 09,45: Iglesia en Burgos. 10,00: Iglesia noticia. 10,30: Vivir es formidable. 14,30: Mediodía Cope. 15,00: Tierra de todos. 16,00: Tiempo de juego. 21,00: Los Populares. 22,00: La Linterna del domingo. 00,00: Supergarcía. 03,00: Juntos en la noche. 04,30: Supergarcía. (Repetición). Boletines informativos horarios.

Cadena 100 Burgos

F.M. 95,5 M.c

¡Ponte de fiesta! Vive tu música favorita.

Antena 3 de Burgos

94.3. F.M.: Stéreo

6,05: Concierto para empezar el domingo. Rafael Benedito. 08,00: El primero de la mañana. Consuelo Sánchez Vicente. 09,05: Especial motor en marcha. Rafael Cerro. 12,05: En marcha. Magazine. Edición local. 15,00: Crónica 3. Consuelo Sánchez Vicente. 15,30: Salsa en Antena 3. Miguel Martín. 16,00: Fútbol en Antena 3. Equipo de deportes. 20,05: Absolutamente grandes. José Ramón Pardo. 22,30: Hora cero. Patricia Rosety. 23,05: La semana. Alberto Martínez. 00,00: Superdeporte en la hora cero. Javier Ares. 01,30: Polvo de estrellas. Carlos Pomares. 03,05: Ya es lunes en Antena 3. Enrique Hernández. 04,30: Repetición Superdeporte en la hora cero. Informativos cada hora.

M-80

Serie Oro. (97.1. MHz)

08,00: Fórmula musical. 22,00: Música privada. 24,00: Fórmula musical 2 y 1. Informativos a las medias, boletines meteorológicos un minuto antes de las horas en punto.

RNE Castilla y León

RNE-5. Frecuencia: 1.017 Khz. O.M.

00,05: La hora bruja. 02,05: Madrugada. 05,05: Contigo en la distancia. 06,05: El cuarto de los cabales. 07,05: El club de la vida. 8,00: España a las ocho. 8,15: Cruce de caminos. 9,00: Un durito de salsa. 10,05: Con los cinco sentidos. 13,50: Región. 14,05: La cinco en juego, edición Burgos. 15,05: De cine y video. 16,05: Qué quieres que te diga. 22,30: Fiesta. 23,05: Con acento español. Boletines horarios de 5, a todas horas.

Radio Castilla-SER

O.M. 1.287 Khz.

8,00: Matinal SER. 9,00: A vivir que son dos días, con Concha García Campoy. 12,00: Burgos fin de semana. Magazine local. 14,00: Hora 25. 14,05: Resumen semanal de noticias. 14,30: Hora 25. Informativo nacional. 15,30: Carrusel deportivo. 22,00: El arranque. 23,00: Hora 25. 23,30: Carrusel resumen. 2,00: Los toros. 3,00: De la noche... 4,30: Carrusel resumen. A todas las horas informativos SER.

Radio Castilla-40 Principales

89.1

En directo 24 horas de música de actualidad. Conexiones vía satélite con sonido digital. Sábados, American Top Forty. Domingos, Gran Musical. La mejor música nacional e internacional durante todo el día.

Onda Cero

FM 105.5

07,00: Al día. 08,30: Protagonistas del domingo. 10,30: Protagonistas del motor. 12,30: Protagonistas. 14,00: Informativo de las 14,30. 15,10: Plaza de toros. 15,30: Con solera. 16,00: Radioestadio. 22,00: Radioestadio Burgos. 23,00: Onda Cero noticias. 23,30: El penalty. 01,00: Espacio en blanco. 04,00: A escondidas. De lunes a domingo, boletines horarios a las en punto.

● EL TIEMPO

Muy nuboso en el Oeste de la región

MEDINA CASADO

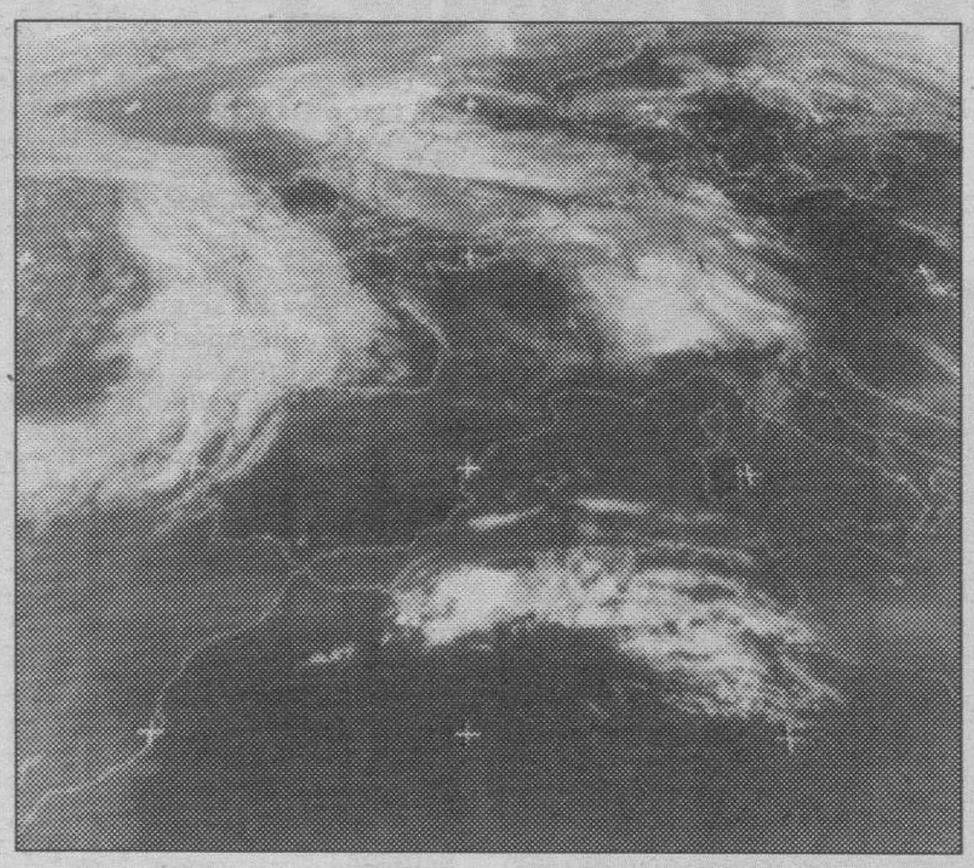

☐ Vuelven las bajas presiones, como ven en el grabado, a afectar a buena parte de España, si bien su centro aparece en el Atlántico Norte, al Noroeste de nuestra Península. Además, un frente de chubascos acaba de penetrar por Galicia, aunque ya empieza a ocluirse lentamente. En definitiva, pues, que tiende a inestabilizarse la atmósfera, especialmente por la mitad Noroccidental de la Península, donde se registrarán chubascos, generalmente dispersos y poco importantes, pero ocasionalmente de origen tormentoso, sobre todo en las zonas montañosas.

EL TIEMPO PARA HOY

Galicia, Asturias y Castilla y León: cielo muy nuboso con precipitaciones débiles a moderadas, siendo ocasionalmente tormentosas -por la tarde- en las zonas montañosas.

Cantabria y País Vasco: por lo general cielo nuboso, aunque con posibilidad de alguna ligera y dispersa precipitación.

La Rioja, Navarra y Aragón: nubosidad de evolución diurna con algunos chubascos tormentosos en sus zonas montañosas, especialmente.

Cataluña, Valencia, Murcia y Andalucía: intervalos nubosos con posibilidad, en sus zonas montañosas, de algún chubasco débil.

Castilla-La Mancha, Madrid y Extremadura: cielo generalmente poco nuboso o despejado.

Baleares: brumas matinales y cielo nuboso después.

Canarias: intervalos nubosos, más frecuentes al Norte de las islas de mayor relieve.

Vientos flojos a moderados del Suroeste en Galicia y Castilla y León, del Sur en Extremadura, Castilla-La Mancha, Madrid, alto Ebro y Aragón. Las temperaturas en ascenso generalizado, quizás más ostensible en las regiones cantábricas.

CASTILLA-LEON

La previsión meteorológica para hoy domingo en Castilla y León indica que habrá cielos muy nubosos en el Oeste y nubosos en el Este con chubascos localmente moderados y persistentes en el Oeste. Temperaturas sin cambios y vientos que soplarán del Sur de flojos a moderados. Las temperaturas por provincias ayer fueron las siguientes: en Avila, 16,6 y 7; en Burgos, 17,1 y 4,6; en León, 16,2 y 8,8; en Salamanca, 20,5 y 8; en Segovia , 18 y 9,6; en Soria, 17,4 y 7,2; en Valladolid, 19,8 y 8,4; y en Zamora, 20,4 y 10,6.

PARA MAÑANA

Cielo muy nuboso en Galicia, regiones cantábricas y Castilla y León con precipitaciones débiles a moderadas, a veces de origen tormentoso. Nuboso en el alto Ebro, Aragón, Castilla-La Mancha, Madrid, Andalucía y Extremadura con posibilidad de algún chubasco débil y disperso, a veces de origen tormentoso, especialmente en las zonas montañosas.

TEMPERATURAS A LAS 14 HORAS DE AYER

Bilbao 15, Santander 16, Oviedo 14, San Sebastián 12, Vitoria 12, Pamplona 13, Logroñó 14, León 12, La Coruña 15, Valladolid 13, Salamanca 12, Burgos 12, Zaragoza 17, Barcelona 21, TArragona 22, Valencia 24, Alicante 23, Murcia 24, Madrid 18, Toledo 17, Ciudad Real 18, Albacete 15, Badajoz 20, Sevilla 23, Granada 20, Málaga 24, Cádiz 23, Mallorca 24, Las Palmas 21 y Tenerife 21.

RESTAURANTES

ASADOR RESTAURANTE LA GLORIA
Especialidad olla podrida y cordero asado. Cordero asado todos los domingos. Demás días por encargo. Y la olla podrida todos los miércoles, demás días de encargo. Asamos para llevar. ☎ 205950-277590. Hospital del Rey.

ASADOR LOS TRILLOS
Horno a la vista. Sólo cordero asado con ensalada, torta y jarro de vino de ribera. Para pinchar, chorizo a la brasa, morcilla, pimientos asados con anchoa y poco más. Alguna chuletilla a la brasa y cabecillas, los jueves, las cabecillas a 300 pesetas. También asamos para llevar. Estamos en El Hospital del Rey. ☎ 262877 y 201209. Abierto todos los días.

RESTAURANTE CAMPING DE FUENTES BLANCAS
Especialidad en paellas y comida casera. Tfno. 233481. Abierto todo el año.

MESON DEL VENA
Dos menús diferentes de lunes a viernes, a 950 pesetas. Menú típico castellano. Sopa castellana, cordero asado con ensalada, postre del abuelo, vino de la Ribera, 1.950 pesetas. C/. Alférez Provisional (frente Iberduero). ☎ 221551.

SEÑORIO DEL CORDERO,
Asador en el centro de Burgos. Especializado en cordero lechal al horno de leña y todos sus derivados. Con carnes y pescados a la brasa. Algo distinto. Compruébelo. Saldrá satisfecho. Reserve su mesa al Tfno. 269064. C/. Calzadas, 11.

TORRES
Especialidad: cordero asado al horno de leña. Bodas, comuniones y banquetes. Esquina C/ Vitoria, n.º 228 (Gamonal). ☎ 220132.

RESTAURANTE TABERNA EL CORRALON
Especialidades: Sopa de cangrejos y cordero. Besugo a la bilbaína. Bacalao al pil-pil. Parrillada de cordero. Selecta cocina vasco-castellana. Buen ambiente y precio. Corral de los Infantes, s/n. ☎ 205997. (Bajo Arco Santa María).

LA CUEVA
Especialidades: sopa serrana, merluza donostiarra. Plaza Santa María, 7. ☎ 208671. Cerrado domingos noche.

LA VARGA
Especialidad: entremeses y pescados. Carretera Madrid-Irún, kilómetro 232. A 5 kilómetros de Burgos. ☎ 201640.

RESTAURANTE MARISQUERIA EL GROVE II
Especialistas en mariscos, carnes y pescados, aperitivos en barra. Abierto toda la semana. Plza. San Bruno, 1. ☎ 235752.

RESTAURANTE LA TABLA
Especialidad en Tabla de pescado, Tabla de carne, Tabla mixta, Tabla de marisco. Paellas y menús de encargo. Comidas de empresa. Calzadas, 7. ☎ 272384

RESTAURANTE CHINO GRAN MURALLA
Comuniones Comidas de empresas. Precios económicos. Calle Santiago, 2 (Esq. C/. Vitoria, 146). ☎ 212833. Burgos.

RESTAURANTE ASADOR FUENTES BLANCAS
Cocina tradicional, especialidad en paellas y en barbacoa, chorizo y morcilla a la brasa, chuletillas y pollo asado. Parque Fuentes blancas. ☎ 236976

RESTAURANTE MARISQUERIA EL GROVE (Frente Deportiva)
Especialidad en parrillada de marisco (también las preparamos para llevar), todos los días ostras y almejas de Carril, venga al paraíso del marisco. ☎ 23 - 69 00. Avenida de la Constitución, 3.

RESTAURANTE DON NUÑO
Especialidades: Fondue Bourguignone, Steak Tartare, Brocheta de Rape con Langostinos, Olla Podrida y Besugo a la Espalda. ☎ 200373. Nuño Rasura, 3.

MESON «VENTA EL MOLINO»
Menús diarios 800 Pts. Especialidades bacalao a la vizcaína y relleno de asadurilla de cordero. Comidas de empresa, comuniones y meriendas. Ctra. de Quintanadueñas s/n. ☎ 29 25 72

TONI
Almuerzos, comidas, meriendas y cenas. Especialidades a la carta: alubias, patatas con chorizo, rabo de toro con patatas, carnes y pescados. Menús diarios variados a 825 Ptas. Para comuniones, bautizos, despedidas de solteros/as y comidas familiares consulten. Regino Sáinz Maza 10. Junto Hacienda. Descanso semanal: Lunes (noches). ☎ 272102.

RESTAURANTE ARABE MARRAKECH
Comidas para llevar. Comidas de empresas. Banquetes. Comuniones, etc. Menú diario 900 Ptas. Pza. Virgen del Manzano, n.º 6. Tfno. 211129. Burgos.

MESON VENTA DE PEDRO
Comidas caseras. Especialidad en pollo del Corral de la Venta. Patatas con congrio y olla podrida, de encargo, gran variedad en menús. Llame al Tfno.: 404132 o venga a vernos, estamos en Carretera de Soria, Km. 3. Olmosalbos. Burgos. Cerramos los jueves.

ASADOR CASA AZOFRA
Asador restaurante. Especialidad en cordero asado al horno de leña. Asamos para llevar. Por encargo saboree nuestra olla podrida, Hospital del Rey. Reserva mesas ☎ 205973. Cerramos domingos por la noche.

ASADOR RESTAURANTE LA GALERIA
Especialidades: Cordero asado al horno de leña, carnes rojas y pescado y las riquísimas cigalas gratinadas al estilo La Galería. Menú diario 800 pesetas. Bodas, banquetes y comidas de empresa. Calle Mayor 14, ☎ 29 26 06 Quintanadueñas. A medio kilómetro del polígono Villalonquéjar.

MESON DE LOS INFANTES
Especialidades: olla podrida, lentejas medievales, cochinillo asado. Cordero asado lechal, servicio a domicilio. Corral de los Infantes. ☎ 205982.

En RESTAURANTE MANZANEDO
Podrán disfrutar de la mejor cocina castellana y los más suculentos platos vascos. Deguste nuestra gran variedad de cazuelitas en barra. Menús variados de lunes a viernes, desde *950 Ptas.* Los miércoles *Olla podrida. Parrilladas de marisco* (min. 2 personas) *3.800 Ptas.* (martes, cerrado por descanso semanal). Visítenos: estamos en *Avda. de la Constitución, 21. Reserve su mesa: Telf. 947/240950.*

RESTAURANTE CHINO PEKIN
Comuniones, comidas de empresa, menús típicos chinos, comidas para llevar, servicio a domicilio. Precios económicos. Visítenos C/. Arzobispo de Castro, n.º 3. ☎ 215126 - 215449.

URGENCIAS

Servicio de Policía	0 91
Serv. Pol. Municipal	0 92
Policía Municipal	28 88 34
	y 28 88 39
Guardia Civil	22 90 04
Comisaría	27 68 01
Gobierno Civil	20 55 00
Jftura. Pr. Tráfico	22 11 12
Bomberos	0 80
	y 28 88 38
Hospital G. Yagüe	28 18 18
S.S. (Urgen. Resi.)	28 18 00
A. Alcoho. Anó.	23 65 52
S.O.S. droga	26 36 00
Cruz Roja	22 15 00
Serv. Amb. Cruz R.	23 22 22
Hospital Provincial	23 50 11
Tele SOS Burgos	20 90 90
Teléfono Esperanza	20 42 42
Gas Natural, averías	23 44 00
Iberdrola, avisos	22 10 81
Ambulancia	20 94 52
RENFE	20 35 60
Obras Públicas	22 45 00
Tele Ruta	91-5352222
Of. Mpal. Consumo	28 88 28
O. I. C. (M. I.)	900-150000
DYA. Urgencias - Ambulancias	24 12 12

Miranda de Ebro

Bomberos	31 00 00
Guardia Civil	31 00 39
Seguridad Social	34 90 00
Cruz Roja	31 00 37
Policía	31 00 95
Gas natural	33 23 33

Aranda de Duero

Bomberos	0 80
	50 32 00
Policía Local	0 92
50 01 00	
Guardia Civil	50 00 86
Cruz Roja	50 26 18
Policía	50 29 04
Gas natural	50 06 04

Lerma

Guardia Civil	17 00 37
Cruz Roja	17 00 60

Roa

Guardia Civil	54 00 13
Cruz Roja	54 01 84

Medina de Pomar

Guardia Civil	11 07 06
Centro de Salud	11 16 20

Briviesca

Guardia Civil	59 00 34
Cruz Roja	59 08 28

Belorado

Guardia Civil	58 00 46
Cruz Roja	58 10 89

Villarcayo

Guardia Civil	10 00 17
Cruz Roja	10 01 18

Salas de los Infantes

Guardia Civil	38 00 10
Ambulancia Municipal	38 00 21
Serv. Prev. y Salv.	38 09 89
	y 38 00 21
Centro de Salud	38 03 47
Cruz Roja	382038

Villadiego

Guardia Civil	36 16 04
Ambu. e Incendios	36 17 00
	36 03 03
	y 36 16 04

Espinosa de los Monteros

Guardia Civil	12 00 05
Cruz Roja	12 03 93

Melgar de Fernamental

Guardia Civil	37 20 18
Centro de Salud	37 25 95
Centro de A. Social	37 24 93
Camping «El Vivero»	37 21 48
Servicio y Ayuda de Cruz Roja Española	37 37 69

Valle de Mena

Cruz Roja	12 62 92

VIAJES

Ferrocarril:	
RENFE	
Información	20 35 60
Paquexprés	20 95 20
Despacho Central	20 17 19
Miranda	31 20 05
Aranda	50 04 85

Estación de Autobuses:

Est. autobuses	26 55 65
Soto y Alonso	26 64 71
La Serrana	26 89 95
Continental	26 70 01
ANSA	26 29 29
Amaya	26 90 32
Arceredillo	26 83 47
El Noroeste	26 38 02
Pisuerga	26 38 02
Enatcar	27 76 32
Iberbús	26 28 00
Jiménez	26 69 30
ZATRANS	26 63 70

Aeropuertos:

Madrid	(91) 205 83 43
Bilbao	(94) 453 06 40
Valladolid	(983) 25 92 12
Vitoria	(945) 27 33 00

Aduana	23 58 33

HORARIOS DE TRENES

Destino	Hora de salida
Barcelona	01:34
Barcelona	01:59
Madrid Chamartín (1)	02:27
Madrid Chamartín	02:55
Coruña-Vigo	03:06
Hendaya-Pamplona (2)	03:20
Hendaya-Bilbao	04:03
Bilbao-Pamplona (3)	04:43
Gijón	04:45
Hendaya-París (14)	05:01
Salamanca	05:10
Bilbao (4)	06:10
Madrid Chamartín	06:12
Irún-Bilbao (5)	06:40
Madrid (6)	08:46
Zaragoza	10:56
Madrid Chamartín	11:19
Hendaya	11:33
Coruña-Vigo	12:05
Hendaya	12:42
Salamanca	12:44
Vitoria	13:30
Hendaya-Bilbao	15:02
Barcelona	15:25
Madrid Chamartín (7)	15:30
Gijón-Vigo-Coruña (8)	15:31
Algeciras	16:53
Hendaya-Bilbao	17:18
Zaragoza	17:30
Salamanca (9)	18:06
León	18:25
Hendaya-Bilbao	18:34
Bilbao (9)	18:49
Madrid Chamartín	18:53
Madrid Chamartín	19:10
Valladolid (15)	19:45
Vitoria (10)	21:27
Hendaya-París	21:48
París	22:12
Fuentes de Oñoro (11)	22:33
Málaga (12)	22:47
Coruña-Vigo	23:21
Alicante-Valencia (13)	23:57

(1) Circula el 03, 07 y 11-04-93.
(2) Rama de Bilbao y Pamplona no circula el 02, 06 y 07-04-93.
(3) Circula el 02, 06 y 07-04-93.
(4) Circula l, x y v, del 01 al 18-04-93.
(5) Circula de 01 al 18-04-93.
(6) Diario excepto domingos.
(7) Circula los domingos, 19-03 y 08-04-93.
(8) A Gijón diario. A Vigo l, x v. A Coruña, m, j, s.
(9) Circula v, d y 18-03-93. Diario del 01 al 14-04-93.
(10) Diario excepto sábados.
(11) Continúa a Lisboa y Oporto.
(12) Circula l, x, v, del 31-03 al 16-04-93.
(13) Circula del 31-03 al 17-04-93.
(14) Procede de Lisboa y Oporto.
(15) Circula v, s, d, 18-03 y 07-04-93. No circula 19-03 y 09-04-93.

TAXIS

ABUTAXI (Radio taxis)	27 77 77
Radio Taxis	48 10 10

MISAS PARA HOY

S.I. Catedral: 8, 9, 10, 15, 11, 12, 13 y 14. – **San Lesmes Abad:** 8, 9, 10, 11, 12, 13, 14, 19 y 20. – **San Lorenzo:** 10, 11, 12, 13, 13,50, 19 y 20. – **San Cosme y San Damián:** 8,30, 9, 10, 11, 12, 13, 14 y 19,30. – **San Gil Abad:** 9, 10, 11, 12, 13 y 18,30. – **Santa Agueda:** 10, 12, 13 y 19,30. – **San Pedro y San Felices:** 10, 11,30, 12,30, 13,30 y 18. – **San Pedro de la Fuente:** 9,30, 11,30, 12,30, 13,30 y 19,30. – **San José Obrero:** 10, 11, 12, 13 y 20. – **San Juan Bautista (Barriada Yagüe):** 9,30 y 12,00. – **La Anunciación:** 9, 10, 11, 12, 13, 14 y 19. – **Nuestra Señora de Fátima (Barriada Juan XXIII):** 9, 10, 11, 12, 13 y 18,30. – **Nuestra Señora de las Nieves (Barriada Yllera):** 9,00, 11,15, 12, 13 y 17,30. – **Nuestra Señora la Real y Antigua:** 9, 10, 11,30, 12,30, 1,30, 18 y 20,30. – **San Antonio Abad (Las Huelgas):** 10,30, 11,30 y 12,30. – **El Salvador (Capiscol):** 8,30, 10,30, 12, 13 y 8 tarde. – **San Julián:** 8,30, 9,30, 10,30, 11,30, 12,30, 13,30 y 20. – **San Martín de Porres:** 8,30, 9,30, 10,15, 11,30, 12,30, 13,30, 19,30 y 20,30. – **Santo Domingo de Guzmán (Barriada Militar):** 9,30, 10,30, 11,30, 12,30, 13,30 y 19,30. – **Sagrada Familia:** 8,30, 9,30, 10,30, 12, 13, 14 y 19,30. – **San Nicolás:** 9,30, 11,30, 12,30 y 5,30. – **San José (Barrio del Pilar):** 11. – **Divina Pastora:** 9, 11, 12, 13 y 20. – **La Merced:** 7, 8, 9, 10, 12, 13, 19, 20 y 21. – **Carmen:** 8,30, 9,30, 10,30, 11,30, 12,30, 13,30, 18,30, 19,30 y 20,30. – **Cartuja:** 7,30 y 10,15. – **La Inmaculada (Barriada Militar):** 11, 12 y 13. – **San Amaro:** 12,30. – **San Pedro de Cardeña:** 11. – **Santa Clara:** 9, 11,15 y 12,30. – **Capilla Colegio San José Artesano:** 9,30, 11,30 y 12,30. – **Residencia Sacerdotal:** 7,30, 8,30, 9, 11 y 19,30. – **Residencia Sanitaria:** 10,30 y 12. – **Reparadoras:** 8,30, 12 y 19,30. – **La Santa Cruz:** 10 y 12. – **Religiosas Agustinas:** 9 y 13. – **San Pablo:** 10, 11, 12, 13, 14 y 18. – **La Asunción (Hospital del Rey):** 11,30. – **San Fernando:** 9,30, 12, 13 y 18. – **San Juan Evangelista:** 9,30, 10,30, 11,30, 12,30, 13,30 y 19. – **Espíritu Santo:** 11,30, 12,30, 13,30 y 18,30. – **Capilla del Cementerio de San José:** 10,15 y 11. **Inmaculada Concepción** (Bda. Inmaculada): 10,30, 11,30, 12,30, 13,30 y 18,30. **Esclavas del Sagrado Corazón:** 12,30.

MONUMENTOS

Catedral. – Todos los días, 9,30-13,00 y 16,00-19,00. Individual: 350 pesetas. Grupos: 200 a partir de 10 personas. Colegios: 100 pesetas; tercera edad consideración especial.

Colegiata de Covarrubias (Telf. 406311). – Martes, cerrado. Laborables: Sólo a las 10,30-13,30 y 16,30-18,30. Sábados y domingo, 10,00-14,00 y 16,00-19,00. 150 pesetas por persona y grupos 75 pesetas. Colegios, 50.

Iglesia de San Nicolás. – Laborables, 9,00-14,00 y 17,00-21,00. Festivos, 9,00-14,00 y 17,00-18,00.

Iglesia de San Esteban. – Llamar a la casa parroquial: 207095.

Museo Monográfico de pintura «Marceliano Santa María». – Lunes y festivos, cerrado. Laborables, 10,00-14,00 y 17,00-20,00. Domingos, 10,00-14,00. 25 pesetas. Gratis colegios y estudiantes con profesores. Jubilados gratis sábados, previa solicitud y en grupos.

Museo arqueológico «Casa de Miranda». – Calles Miranda y Calera. Domingos 10,15-13,45. Festivos cerrado. Laborables, 10,00-13,30 y 16,30-19,15. Sábados, 11,15-13,45. Extranjeros, 200 pesetas. Españoles, gratis con el D.N.I.

Monasterio de las Huelgas. – Lunes, cerrado. Laborables, 11,00-13,15 y 16,00-17,15. Domingos y festivos 11,00-13,15. 400 pesetas persona. 275 pesetas grupos. 150 pesetas colegios y jubilados. Los miércoles de cada semana la visita es gratuita.

Cartuja de Miraflores. – Misa laborables: 9,00; festivos: 7,30 y 10,15. Visita laborables, 10,15-15,00 y 16,00-18,00. Visita festivos, 11,20-12,30, 13,00-15,00 y 16,00-18,00.

COCHES DE LINEA

SALIDAS

Aguilar de Campoo-Cervera de Pisuerga: 9,30 (ju. y sáb.).

Aguilar de Campoo-Cervera de Pisuerga: 17,00 (diario, dom. y fes. no).

Alar del Rey: 17,30 (vi., 18,30) (temp. escolar sáb. 13,30) (diario, dom. y fes. no).

Aranda de Duero: 6,45 - 10,45 13 - 13,30 - 15,30 - 17,30 - 19,30 (diario, sáb., dom. y fes. no).

Aranda de Duero: 10,45 - 13 19 - 21 (sáb.).

Arenillas de Pisuerga: 19,00 (diario, dom. y fes. no).

Arija: 18 (lun., mi. y vi., fes. no).

Barcelona: 8 - 10,45 - 15 - 23 (diario, dom. no).

Belorado: 13,30 - 19,30 (diario, dom. y fes. no).

Bilbao (directo): 8 - 10,30 - 16 (diario, dom. y fes. no).

Bilbao: 7,15 - 12 - 14 - 18 (diario, dom. y fes. no).

Bilbao-Espinosa de los Monteros: 14,00 - 18,00 (diario, dom. y fes. no).

Briviesca: 7,45 - 10,30 - 13,30 18,15 - 19,30 (excepto sáb., a las 18,15 y 19,30) (diario, dom. y fes. no).

Cabia (por Cayuela-Albillos): 18,30 (lun. y vi., fes. no).

Carcedo de Burgos: 12,45 (vi., fes. no).

Castrojeriz-Arenillas: 14,00 (lun. y vi., fes. no).

Covaleda-San Leonardo: 18,30 (diario, dom. y fes. no).

Eibar: 16,30 (diario, dom. y fes. no).

Fresneda de la Sierra: 19,30 (diario, sáb., dom. y fes. no).

Frías-Oña: 18,15 (sáb., 13,30) (diario, dom. y fes. no).

Fuentes de Oñoro - Ciudad Rodrigo - Salamanca - Zamora - Toro Valladolid - San Sebastián - Irún: 16,30 (diario, dom. no).

Hoyales-Roa: 18,00 (lun., mi. y vi., fes. no).

Irún: 10,45 - 14,15 (diario).

Irún - San Sebastián - Valladolid - Toro - Zamora - Salamanca - Ciudad Rodrigo - Fuentes de Oñoro: 10,30 (diario, dom. no).

Laredo (directo): 8,15 (sólo Julio y Agosto).

León: 10,45 (diario, dom. no).

Lerma (por Tordueles): 14 (mi. y sáb. fes. no).

Lerma (por Tordueles): 14 18,30 (vi. 19,15) (lun., mar. y ju., fes. no).

Logroño (por Briviesca): 7,45 10,30 (diario, dom. y fes. no).

Logroño (por Belorado): 8,30 11 - 13 - 16,30 - 20,15 (diario, dom. y fes. no).

Los Balbases: 18,30 (lun., fes. no).

Madrid: 11 - 12,30 - 14,30 15,30 - 17,30 - 20 - 22,15 (diario).

Madrid: 7,30 - 9,30 (lun., a vi.).

Madrid (Especial VIP): 8,15 (diario, sáb., dom. y fes. no).

Mahamud-Presencio-Arcos: 18,30 (lun. y vi., fes. no).

Melgar de Fernamental: 13,30 19,30 (diario, dom. y fes. no).

Melgar de Fernamental-Osorno: 17,15 (diario, dom. y fes. no).

Miranda de Ebro: 13,30 - 18,15 (diario, sáb., dom. y fes. no).

Miranda de Ebro (directo por autopista): 6,45 (diario, sáb., dom. y fes. no).

Oña-Trespaderne: 13,30 (lun., mi. y vi.).

Oña (solamente temporada escolar): 13,30 (mar. y ju.).

Palencia: 7,30 - 13,30 - 17,30 (diario, dom. y fes. no) (sáb. entrada 11 mañana).

Pedrosa del Príncipe-Astudillo: 17,30 (vi., salida 18,30 temp. escolar). (diario, dom. y fes. no).

Peral de Arlanza-Villahoz: 18,30 (vi., 19) (lun. y vi., fes. no).

Poza de la Sal: 18,15 (diario, dom. y fes. no).

Padrones-Aguas Cándidas: 18,15 (sáb.).

Hozabejas-Terminón: 18,15 (vi.).

La Parte-Salas: 18,15 (lun. y vi.).

Rojas-Llanos: 18,15 (mi. y sáb.).

Rioseras-Salas: 18,15 (mar.).

Riocerezo-Salas: 18,15 (ju.).

Pamplona: 7,15 - 10,45 - 16,15 18,45 (laborables).

Pamplona: 10,45 - 18,45 (sáb.).

Pradoluengo: 13,30 (diario, dom. y fes. no).

Quintana del Pidio-Roa: 18 (mar. y ju., fes. no).

Quintanilla Cabrera-Jaramillo de la Fuente: 18 (vi., fes. no).

Rabé de las Calzadas: 13,30 (vi., fes. no).

Roa de Duero: 18 (sáb. salida a las 14) (diario, dom. y fes. no).

San Sebastián: 10,45 - 14,15 18,45 - 22,15 (sáb. 22,15 no) (diario).

San Sebastián: 7,15 - 16,15 (diario, dom. y fes. no).

Sasamón: 13,30 (diario, dom y fes. no).

Sasamón-Grijalba-Herrera de Pisuerga: 17,30 (vi., salida 18,30 temp. escolar) (diario, dom. y fes. no).

Santander-Ontaneda: 10,30 16,00 - 22,15 (diario).

Santander: 7,30 (diario sólo Julio y Agosto).

Santibáñez Zarzaguda: 14,30 (salida diaria, dom. y fes. no, entrada sólo mi. y vi.) (diario, dom. y fes. no).

Santo Domingo de la Calzada: 8,30 - 11 - 13 - 16,30 - 20,15 (diario, dom. y fes. no).

Santo Domingo de Silos-Caleruega: 17,30 (lu., mar., mi. y ju., fes. no).

Santo Domingo de Silos-Caleruega: 14 (sáb., fes. no).

Soria por San Leonardo-Covaleda: 7,15 - 14 (diario, dom. y fes. no).

Tinieblas de la Sierra: 19,30 (vi., fes. no).

Tobar: 19,15 (sáb. salida a las 13,30) (mar., mi., ju. y vi.).

Tordómar: 18,30 (lu. y vi., fes. no).

Torrelavega: 10,30 - 22,15 (diario).

Torrelavega-Santander: 7,30 (diario sólo Julio y Agosto).

Tórtoles de Esgueva: 13,45 (lu., mi. y sáb., fes. no).

Tórtoles de Esgueva: 18,30 (diario, dom. y fes. no).

Valladolid: 7 - 10,30 (diario, dom. no).

Villadiego: 9,30 (lu., fes. no).

Villadiego: 13,30 - 17,30 (vi., sáb. 18,30, temp. escolar) (diario, dom. y fes. no).

Villadiego: 19,15 (lu. y vi., fes. no).

Villahoz: 14 (mar., vi. y sáb., fes. no).

Vitoria (directo): 12 - 14,15 (diario).

Vitoria (Especial VIP): 20,45 (laborables excepto sáb.).

Vitoria-Eibar (directo): 16,30 (diario, dom. no).

Vitoria-San Sebastián: 10,45 14,15 - 18,45 (diario, dom. y fes. no).

Vitoria-San Sebastián: 7,15 16,15 - 22,15 (diario, menos sáb., dom. y fes. no).

SERVICIO LOS DOMINGOS Y DIAS FESTIVOS

Aranda de Duero: 10,45 - 13 19 - 21.

Aguilar de Campoo: 17.

Barcelona (directo por autopista): 15 - 23.

Bilbao: 8,30 - 17 - 19 - 21 22,30.

Briviesca: 9,30 - 19 - 23.

Briviesca-Poza-Frías: 9,30.

Irún: 10,45 - 14,15.

Laredo (directo sólo Julio y Agosto): 8,15.

Logroño (por Belorado): 13 16,30 - 20,15.

Logroño (por Briviesca): 19.

Madrid: 11 - 12,30 - 14,30 15,30 - 16,30 - 17,30- 18,30 19,30 - 20 22,15 - 23,15 - 24.

Melgar de Fernamental: 19 - 22.

Pamplona: 10,45 - 18,45.

Regumiel de la Sierra: 9.

Santa Casilda (Julio, Agosto y Septiembre): 9,30.

Santander: 10,30 - 16 - 20,00 23,15.

Sasamón-Grijalba: 23.

Soria-San Leonardo: 9 - 21.

Torrelavega-Santander: 10,30 23,15.

Tórtoles de Esgueva: 9,30.

Valladolid (solamente domingos): 20.

Villadiego: 23.

Vitoria-San Sebastián: 10,45 12 - 14,15 - 18,45 - 23,15.

SERVICIOS INTERNACIONALES

Alemania y Bélgica: 2,00 (mi. y sáb.).

Bélgica-Alemania-Holanda: 18,00 (ju.).

Holanda: 21,30 (ju.).

Londres: 12,30 (mi. y sáb.).

Lyon - Nimes - Toulouse - Besançon: 17,30 (mar., ju. y sáb.).

París-Tours-Burdeos (Bus Express): 17,00 (vi.).

París-Tours-Burdeos: 22,00 (mar., ju. y vi.).

Suiza: 17,30 (mar., ju. y sáb.).

M.C.D. 2018

Peregrinación diocesana con enfermos a Lourdes

LUIS GOMEZ RUIZ
DIRECTOR ESPIRITUAL DE LA PEREGRINACION

☐ Un año más la hospitalidad diocesana de Nuestra Señora de Lourdes está preparando la ya tradicional peregrinación con enfermos a Lourdes. Este año será la duodécima y tendrá lugar los días 11 al 14 del próximo mes de Junio.

¿Por qué a Lourdes? Porque queremos cumplir el deseo de la Virgen, que en la 13.ª aparición dijo a Santa Bernardita: «Ve a decir a los sacerdotes que se construya aquí una capilla y que se venga aquí en peregrinación».

Y entre los seis millones de peregrinos del Mundo entero que lleguen a Lourdes cada año con grandes sacrificios de todo género, vamos también nosotros, una pequeña parcela de la Iglesia diocesana de Burgos, como pueblo de Dios que camina hacia la casa del Padre, de la mano de la Madre.

En Lourdes habla todo: la Gruta, el agua, las velas; hasta el silencio, pero, sobre todo, habla Dios, a través de la Virgen, a todos los que quieren abrir los oídos para oír.

¿A qué vamos? Vamos a intentar hacer vida en mensaje de la Virgen en Lourdes, que es mensaje de conversión, de vuelta a Dios desde el pecado, desde la lejanía, el olvido, la

El Mundo no se arregla con la técnica, ni con la economía

indiferencia o la rutina. Cambio de mentalidad de quien reconoce y acoge el amor del Padre en Jesucristo, por mediación de la Madre, la Virgen María.

Vamos a orar. ¡Hay mucho que pedir! El mundo no se arregla con la técnica, ni tampoco con la economía. La gran palanca es la oración, que lleva a la conversión y renueva al individuo y, a través de él, la sociedad.

¿El lema de este año?: «Lourdes o la llamada de los pobres». Por un mundo solidario.

Un inmenso clamor se levanta de la tierra y pide la paz, hija de la justicia. Pide alimentos para sobrevivir; pide trabajo para ganarse el pan. Y los hombres de este siglo pasamos de largo... y no escuchamos ese clamor o no le damos solución adecuada. Mientras tanto presenciamos carreras galopantes hacia el enriquecimiento y el confort, el consumismo y el despilfarro. Se trata, y es punto central de Lourdes, de hacer una llamada a la conversión de corazón para unos compromisos muy concretos.

¿Algunas características de esta peregrinación? La primera: que es verdadera peregrinación. Vamos a Lourdes, no como turistas, sino como peregrinos, como viajeros de Dios, para encontrarnos con El, con María, con la Iglesia.

En segundo lugar la unión y trato fraternal entre todos los peregrinos, incluyendo a nuestros enfermos, que tienen siempre trato y lugar preferencial en todos los actos y en todos los momentos.

En otro orden de cosas: Este año uno de los autocares estará equipado con camillas, para los enfermos que necesiten viajar acostados. Llevamos también equipos de oxígeno para dos enfermos que lo necesitan y todos los documentos y preparativos para que dos personas puedan pasar a diálisis en el Centro de Lourdes.

Y termino con una llamada cariñosa a todos los burgaleses, para que se animen a peregrinar a Lourdes y se unan a esta peregrinación diocesana. Daremos así testimonio de unidad y viviremos más plenamente el sentido de Iglesia.

Lugar de inscripción: Sede Social de la Institución Teresiana; C/. Trinas, 5, bajo (junto a Correos).

Días: De lunes a viernes.

Horas: De 6 a 8 de la tarde.

Hasta el 28 de Mayo.

†

LA SEÑORA

Doña Milagros Varona Iñiguez

Falleció en el día de ayer, a los 83 años de edad, después de recibir los Santos Sacramentos y la Bendición de Su Santidad.

Q. E. P. D.

Su apenado esposo, Gerardo Pérez Bueno; hijos, Benjamín, Claudio, María Teresa y María Jesús; hijos políticos, Florinda Peña, Alicia Maté, Evencio Sáiz y Carlos Pineda; nietos; hermano, Melchor; hermanos políticos, sobrinos, primos y demás familia.

Ruegan una oración por el eterno descanso de su alma. Las honras fúnebres y funeral se celebrarán hoy, domingo, a las cuatro, en la iglesia parroquial de San Pablo, seguidamente la conducción de la finada al cementerio de San José.

Vivía: C/. Vitoria, n.º 186.

Capilla ardiente: Capillas de Funeraria San José.

Burgos, 23 de Mayo de 1993.

†

PRIMER ANIVERSARIO
DE
LA SEÑORA

Doña Ana María Ausín García

Falleció el día 24 de Mayo de 1992.

Q. E. P. D.

Su apenado esposo, don Antonio Martínez; hijos, Ignacio y Raúl; madre política, Julia García; hermanos, Victoriano, Anunciación, Concepción y Casilda; hermanos políticos, tíos, primos y demás familia.

Ruegan una oración por el eterno descanso de su alma y la asistencia al funeral que se celebrará mañana, día 24, lunes, a las 12 del mediodía, en la iglesia parroquial de San Cosme y San Damián.

Burgos, 23 de Mayo de 1993.

Agradecimiento

La familia de DOÑA JOSEFA GARCIA RODRIGUEZ, que falleció el pasado día 12 de Mayo de 1993 (Q.E.P.D.), expresa su agradecimiento a cuantas personas testimoniaron su pésame y asistieron al funeral y entierro celebrados por el eterno descanso de su alma.

Al mismo tiempo les comunican que a partir de mañana, lunes, día 24, a las ocho de la tarde, en la iglesia parroquial de San Lesmes, Abad, dará comienzo el novenario de misas.

Agradecimiento

La familia de DOÑA AMPARO ANDRES DE ARCE, que falleció el pasado día 20 de Mayo de 1993 (Q.E.P.D.), expresa su agradecimiento a cuantas personas testimoniaron su pésame y asistieron al funeral y entierro celebrados por el eterno descanso de su alma.

Al mismo tiempo les comunican que a partir del martes, día 25, a las ocho y media de la tarde, en la iglesia parroquial de San Martín de Porres, darán comienzo las misas que serán aplicadas por su eterno descanso.

Agradecimiento

La viuda y familia de DON CARLOS FERNANDEZ ITURRIAGA, que falleció el pasado día 16 (Q.E.P.D.), expresa su agradecimiento a cuantas personas testimoniaron su pésame y asistieron al funeral y entierro celebrados por el eterno descanso de su alma.

Agradecimiento

La familia de DON AMALIO SALGUERO ESTEBAN, que falleció el pasado día 19 de Mayo de 1993 (Q.E.P.D.), expresa su agradecimiento a cuantas personas testimoniaron su pésame y asistieron al funeral y entierro celebrados por el eterno descanso de su alma.

Al mismo tiempo les comunican que a partir de mañana, lunes, día 24, a las ocho de la tarde, en la iglesia parroquial de San Lesmes, Abad, dará comienzo el novenario de misas.

Agradecimiento

La familia de DOÑA ANGELINES PERAITA, que falleció el pasado día 20 (Q.E.P.D.), expresa su agradecimiento a cuantas personas testimoniaron su pésame y asistieron al funeral y entierro celebrados por el eterno descanso de su alma.

Al mismo tiempo les comunican que a partir de mañana lunes, desde las 20 horas, en la iglesia parroquial de San Lesmes, Abad, dará inicio el novenario de misas.

LAS ESQUELAS

Se reciben hasta las doce de la noche en calle San Pedro de Cardeña, 34

Diario de Burgos

M.C.D. 2018

COMENTARIO

Caminar a Santiago para descubrir una común herencia espiritual y cultural

JOSE-ANTONIO ABAD

☐ El Camino de Santiago tuvo su esplendor durante la Edad Media, cuando era punto de referencia obligado de las raíces cristianas de la cultura europea. A partir del siglo XIV comienza su declive. Como causas principales cabe destacar los abusos cometidos por los falsos peregrinos, que motivaron la intervención restrictiva de los reyes; las críticas protestantes (para Lutero peregrinar a Santiago era una idolatría, una blasfemia o, por lo menos, un grave error); las transformaciones políticas y los conflictos bélicos (Guerra de los Treinta Años; Guerra de Sucesión); y, sobre todo, la Revolución Francesa, que marcó el fin de las peregrinaciones europeas a Santiago, aunque las españolas continuaron.

Pero la historia es rica en paradojas, porque fue en 1950 cuando en Francia volvieron a tomar el bordón hacia Compostela. A partir de esa fecha, año tras año se fueron incorporando nuevos países. De todos modos, se trataba de casos aislados, puesto que en 1985 llegaron a Santiago 2.500 peregrinos oficiales; es decir: personas a quienes la Delegación Diocesana de Santiago de Compostela reconoció como peregrinos por haber recorrido a pie, a caballo o en bicicleta al menos cien kilómetros del Camino.

En 1992 el número se elevó a 9.764, con la peculiaridad de que los alemanes habían desplazado a los franceses. En estos números no están contabilizados muchos de los que llegan cada año a Santiago el día de la fiesta del Apóstol, momento en el cual la Catedral compostelana vuelve a recordar siglos medievales.

Desde el pasado 1 de Enero, en el que comenzó el Año Santo Jacobeo, las cifras se han disparado. Sólo durante la Semana Santa llegaron más de cien mil visitantes y el Arzobispado expedió más de 7.000 *Compostelanas* o certificados oficiales. Peregrinos de todas las edades, de todos los colores –la peregrinación ha traspasado fronteras continentales– y de distintas confesiones –hay luteranos y anglicanos que peregrinan– vienen a rezar al Apóstol Santiago.

L.L. ARAICO

La motivación religioso-espiritual, la más frcuente en el peregrino.

MOTIVACIONES MUY VARIADAS

¿Por qué se peregrina hoy de nuevo a Santiago? Según el Registro de Acogida al Peregrino de la Catedral de Santiago, la inmensa mayoría realiza la peregrinación por motivos espiritual-religiosos, en el sentido más amplio de la expresión: porque han hecho una promesa, por motivos penitenciales o para pedir a Dios alguna cosa a través de Santiago.

Mucho más frecuente es el caso de los que, teniendo un manifiesto sentido religioso, peregrinan al mismo tiempo motivados por el interés histórico y artístico del Camino.

Otros buscan una ocasión para la reflexión interior, una oportunidad de reencontrarse a sí mismos.

Algunos peregrinan por deporte o por turismo. Los hay que no tienen ningún motivo definido, sino que se han puesto en camino después de leer un reportaje o movidos por la publicidad, aunque muchos que comenzaron como turistas terminaron siendo peregrinos.

Según los expertos la explicación de este hecho obedece en buena medida a que el europeo prepotente y con todo resuelto desde que nace hasta que muere, se encuentra en el camino con tantas impresiones nuevas, tantas situaciones inesperadas, tantas necesidades elementales –un trago de agua, un poco de sombra, un rincón donde dormir, etc., etc.–, que aprende a distinguir lo superfluo y lo necesario y hacen brotar o rebrotar en él valores como el agradecimiento, la sobriedad, la solidaridad...

Un día cualquiera pueden encontrarse hoy, en una gran fraternidad, universitarios y funcionarios de la Comunidad Europea, periodistas americanos y amas de casa italianas, jornaleros andaluces y estudiantes de Oxford.

DEL PASEO FISICO AL CAMINO INTERIOR

A lo largo del Camino se hacen amistades, incluso perdurables. Más aún, esas amistades entre los peregrinos y los habitantes de las poblaciones del Camino, a los que muchas veces resulta completamente normal pedir al peregrino: «Rece por mí al Apóstol».

Por otra parte, la teología dice que a través del orden y de la belleza del Mundo se puede conocer a Dios como origen y fin del Universo.

La soledad, el tener tiempo para reflexionar –no hay otro horario que el de la salida y puesta del sol–, los grandes escenarios de los Pirineos, de la estepa castellana, de los montes de Galicia acercan al peregrino hacia lo trascendente, llevándole por un camino interior paralelo al camino físico.

Es la experiencia de la belga Christine: «Quiero destacar la alegría que me ha invadido al verme inmersa en la naturaleza: el sol, el viento, la lluvia, en suma, poder encontrar a Dios».

En esta perspectiva es comprensible que se hable del Camino como la posibilidad de redescubrir una común herencia espiritual y cultural.

Esta fue la vivencia del grupo de alemanes del Este que llegó a Santiago el verano de 1991: «la experiencia más fuerte que hemos tenido ha sido percibir la universalidad de la fe. Al recorrer Europa, hemos visto que hay unas raíces comunes, que todos los países que hemos atravesado tienen la misma fe».

Quizás sea oportuno recordar la frase de Goethe «Europa se hizo peregrinando» y esa es una tarea que continúa.

EVANGELIO

Jesús sigue estando con nosotros para dar eficacia a nuestra vida

Los once discípulos se fueron a Galilea, al monte que Jesús les había indicado, y, viéndole, se postraron, aunque algunos vacilaron, y, acercándose Jesús, les dijo: Me ha sido dado todo poder en el Cielo y en la Tierra; id, pues; enseñad a todas las gentes, bautizándolas en el nombre del Padre, del Hijo y del Espíritu Santo, enseñándoles a observar todo cuanto yo os he mandado. Yo estaré con vosotros siempre hasta la consumación del Mundo.

☐ Tres palabras encierran el mensaje del evangelio de este día de la Ascensión: encuentro, misión, presencia.

Encuentro. En primer lugar, el encuentro del Resucitado con sus apóstoles. Ahora once en lugar de doce, porque el otro se había hecho «hijo de la perdición». Un encuentro en el que Jesús acoge y perdona a sus discípulos, que le habían abandonado en el momento en que más les necesitaba. Un encuentro que deja atrás la vacilación y da paso a la aceptación más completa y rendida (la traducción litúrgica es menos acertada que la que expresa el texto: «Le adoraron, ellos que habían vacilado»). Un encuentro, en fin, que va a dar paso a un acto de suprema confianza de Cristo en quienes había escogido.

Misión. Tras el encuentro, la misión. Una misión que ya no será particular ni espacial ni temporalmente, como lo había sido la primera (Mt 10, 5-15) sino **universal.** Si antes les envió a anunciar el Evangelio sólo a Israel, ahora les manda ir **a todos los pueblos** a predicarles que El ha muerto y resucitado por todos y cada uno de los hombres, para que todos y cada uno se conviertan en hijos de Dios por la fe y el Bautismo y entren en comunión –ahora en prenda, después en plenitud– con la misma vida trinitaria.

La tarea de los discípulos consistirá en hacer discípulos de todos los pueblos sin distinción: «Id al mundo entero y predicad el Evangelio a todos los hombres». Gracias a esa fidelidad, nosotros formamos parte de la Iglesia. Y si nosotros somos fieles, seguirán viniendo hombres y mujeres de toda lengua, raza y condición.

Presencia. La debilidad de los apóstoles contrasta fuertemente con la tarea que Cristo les encarga. Pero la llevarán a cabo; y con una fidelidad y eficacia incomparables. ¿Por qué? Porque El no les dejó solos más que en apariencia, pues en realidad se quedó con ellos: **«Yo estaré con vosotros hasta el fin del mundo».**

Encuentro. Misión. Presencia. Tres palabras que cada cristiano puede aplicarse a si mismo, sobre todo cuando participa en la celebración eucarística dominical. Y de modo muy especial en la de hoy.

Al hilo de la semana

☐ Puede estar contento **don Santiago.** Y pueden estarlo **don Teodoro,** los sacerdotes implicados, el presbiterio diocesano, los superiores de las parroquias y las comunidades cristianas de la diócesis. Porque todos ellos van a hacer posible que la diócesis de Burgos cuente desde el 26 de Junio con **seis nuevos sacerdotes.**

Me decía uno de ellos, que a un hombre venerable ya jubilado, **don Fernando Calvo,** se le caía la baba, pensando que él le había llevado al seminario. Y que el actual párroco, don **Rafael Cubillo,** también exultaba por lo que le corresponde. ¡Ojalá pudiéramos decir todos lo mismo!

Los Boletines de las diócesis –como todos los que son oficiales– suelen ser unos ladrillos. Pero si uno quiere enterarse de verdad de las cosas, tiene que recurrir a ellos. En nuestro caso, al de Burgos, cuyo número del **mes de Mayo** recomiendo leer. En una **«Carta abierta a los sacerdotes»,** el arzobispo les recuerda que, además de cumplir el deber cívico de la declaración de la renta para los casos positivos –pocos, por cierto–, ejerzan la posibilidad de que el 0,5 de sus impuestos vayan a favor de la Iglesia.

Algo parecido dice en otro escrito sobre la **«Declaración del I.R.P.F. y asignación tributaria en favor de la Iglesia».** Sólo que en este caso anima a derivar ese 0,5 **no sólo** a los católicos sino a cuantos conocen, estiman y valoran la labor social que realiza la Iglesia. No estará de más recordar que **ese 0,5 no es un nuevo impuesto,** sino la canalización hacia la Iglesia de una mínima parte de lo que se paga a la Hacienda pública. Quien tenga que pagar cien pesetas, si canaliza el 0,5 a la Iglesia, no pagará 100,05 pesetas, sino cien pesetas distribuídas en dos partidas.

El mismo boletín inserta la **Instrucción Pastoral de la Comisión Permanente de la Conferencia Episcopal** para que el pueblo español vote responsablemente. Vale la pena leerla.

Como vale la pena –porque concreta bastantes cosas– la carta pastoral que don **Santiago** publica en la hoja diocesana **«Sembrar»** sobre el mismo asunto. De todos modos, les prometo que volveré no tardando sobre el particular. Por si algo les puede orientar, comprueben la **vergonzosa manipulación** de Televisión Española. Y digo que la consideren, porque por esos caminos nos cargamos la libertad; y sin ese valor, ya me dirán lo que resta para la democracia y responsabilidad.

M.C.D. 2018

REAL BURGOS - REAL OVIEDO

La profesionalidad, por encima de todo

El técnico ha citado a 17 jugadores; Villalba y Fenoll se disputarán la grada

Todo apunta a que Bengoechea sustituya a Herrera en la zaga

PESA
BURGOS

ANGEL AYALA

Bengoechea, en la foto con el «león» Urrutia, vuelve al equipo en lugar del sancionado Herrera.

□ «La profesionalidad del Real Burgos» debe quedar fuera de toda duda, declaró ayer el técnico del equipo castellano después del último entrenamiento de los locales antes de enfrentarse al Real Oviedo en partido de Primera División y correspondiente a la trigésimo cuarta jornada del Campeonato Nacional de Liga.

Lo que se desprende de las palabras de Miguel Sánchez es bien claro: el Real Burgos, por mucho que esté ya en Segunda División, salvo milagro y de los más sonados, no va a regalar nada de nada en lo que resta de temporada. Hasta el final va a luchar el cuadro de El Plantío, entre otras razones porque de sus resultados puede depender el futuro de algún otro equipo.

Y sin ir más lejos es lo que le ocurre al rival de turno, el «once» asturiano. Los del Carlos Tartiére se encuentran, a diez puntos de que todo acabe, con los mismos números negativos que el Logroñés, equipo éste metido de lleno en uno de los puestos de la promoción.

De tal forma, que los de la Rioja juegan en casa frente a los «colchoneros» del Manzanares, mientros que los pupilos de Radomir Antic se las verán con un tranquilo y relajado Real Burgos, que puede y debe aprovechar esta doble circunstancia para dar lo mejor de si mismo en pos del triunfo y con la mira puesta en dar alguna satisfacción a sus muchos incondicionales.

SIN «ONCE» INICIAL

En esta idea ha preparado Miguel Sánchez a la plantilla durante la semana. Ausentes Balint, por motivos ya conocidos, Herrera, por sanción, y Bastida, no apto todavía para reaparecer, aunque haya entrenado todos los días, más Loren, que ha sido duda y lo será hasta la misma hora del partido, con ese pequeño percance de última hora de Alejandro en su pierna derecha, el técnico facilitó la lista de convocados con un hombre más; es decir, diecisiete en lugar de los dieciséis habituales.

Quizá la sorpresa haya estado en que Olaizola, al que dábamos como sustituto de Herrera en la zaga local, no figure entre los citados al igual que Narciso. Ambos jugadores jugaron algunos minutos en el Ramón de Carranza, pero para hoy el entrenador ha preferido darles descanso total al pasarles del terreno de juego directamente a la grada.

Se dice que cada partido es totalmente diferente al anterior y al siguiente y para oponerse al cuadro carballón, Miguel Sánchez ha creído conveniente no contar con el canario y el vasco por entender que sus características no son las más apropiadas para jugar ante los de Antic.

No hay «once» inicial, el «míster» no lo ha facilitado, pero usando el sentido común parece claro que si los hombres de Cádiz lo hicieron francamente bien, el sancionado Herrera, única baja, debía ser sustituído por Bengoechea que no pudo estar presente en la capital andaluza, ocupando los restantes lugares en el equipo los mismos hombres que lucharon en el Ramón de Carranza.

De esta forma, Bengoechea «cogería» a Carlos y Tendillo se las vería con Jankovic, siempre y cuando estos jugadores locales fueran los elegidos por el preparador. Puede haber variaciones jugando Limperger y Tendillo como marcadores y Del Val, entonces, pasaría a ocupar el hueco dejado en la franja central por el húngaro.

De todas formas, es evidente, que el «once» inicial por el que opte el preparador para que salte al Estadio Municipal de El Plantío a dar la cara a los astures, tiene que salir convencido de alcanzar la victoria. La temporada sigue y la profesionalidad del Real Burgos y de los jugadores que lo forman debe quedar por encima de todo.

M.C.D. 2018

REAL BURGOS - REAL OVIEDO

Miguel Sánchez: «El partido es importante para los dos equipos»

El técnico local comprende al público, pero quiere su apoyo incondicional para esta tarde

PESA
BURGOS

☐ El técnico del Real Burgos y su plantilla siguen entrenando con la misma ilusión de siempre; la temporada no ha finalizado y el partido contra el Real Oviedo se considera como muy importante.

Miguel Sánchez lo razona: «Somos profesionales y no arrojamos la toalla y hasta el final de la competición tenemos que jugar a tope. El partido de esta tarde queremos ganarlo, porque intentamos romper esa racha negativa de partidos jugados ante el público local. Mi equipo ha logrado pocos triunfos en esta temporada y cuantos más consiga hasta que todo termine mucho mejor».

«SIGUE EN POSICION DELICADA»

Explica igualmente su opinión sobre el rival de hoy: «El Oviedo sigue en una situación delicada, a pesar de esas dos victorias seguidas de Tenerife y en casa contra el Barcelona. Los que van detrás de él en la clasificación no ceden y llegará a nuestro campo en busca de los puntos necesarios para escapar del peligro. Y eso es lo que el Real Burgos debe evitar; repito que somos profesionales y debemos buscar la victoria por encima de todo».

Miguel Sánchez entiende que se le pregunte por su pasado deportivo asturiano al haber estado unido muchos años al club de su tierra. El entrenador local tiene respuesta para todo: «Antes de partir como ayudante de Vicente Miera estuve mis primeros años en el Real Oviedo y le tengo un gran cariño; no en balde soy de allí y estuve ligado al equipo en mis inicios. Conozco al presidente Prieto con el que mantengo muy buenas relaciones y con muchos de sus jugadores, pero eso no tiene nada que ver. Lo único que quiero y deseo para esta tarde es que el Real Burgos, que es mi actual equipo, consiga los dos puntos en juego. Ahora es mi objetivo principal».

LORENZO MATIAS

El entrenador asturiano del Real Burgos quiere hoy la cuarta victoria liguera de los suyos.

«TIENE DERECHO A ESTAR DISGUSTADO»

El público burgalés es tema también de la conversación. Se ignora cómo va a recibir al equipo después de la derrota de Cádiz, que ha significado, prácticamente, el descenso de los castellanos a la Segunda División.

El «míster» no duda, tiene las ideas despejadas: «El público burgalés tiene razón para estar enfadado; la temporada en El Plantío no ha sido nada buena, pero vamos a ver si en estos tres partidos que faltan por jugar aquí cambiamos algo el panorama. No sé como recibirá a los jugadores, pero yo espero que bien, nunca ha fallado desde que yo estoy al frente del conjunto y creo que como todos animará esta tarde para que el triunfo se quede en casa».

Finalizamos con el tema de las renovaciones. Hay una serie de jugadores con los que Miguel Sánchez le gustaría contar para la campaña venidera; «Pero eso ya no es asunto mío», dice el entrenador, para continuar: «Hay unas ofertas que ha hecho el club por determinados jugadores que están estudiando los respectivos intermediarios de aquellos. Claro que me gustaría que Balint, Joseba Aguirre, Bastón y otros continuaran a mi lado, pero la decisión final escapa a mis atribuciones. Yo he dado mi parecer y nada más», finalizó Miguel Sánchez.

Antic: «Mis jugadores tienen que mantener la misma tensión ante cualquier rival»

«Nuestra situación ha mejorado, pero hay que lograr los puntos necesarios cuanto antes»

PESA
BURGOS

☐ Llegó el Real Oviedo a nuestra capital sobre las siete de la tarde y quedar instalado en el Hotel «Condestable».

Al frente de la expedición deportiva el técnico serbio, Radomir Antic, que al igual que su colega burgalés ha convocado diecisiete jugadores para el choque de esta tarde, aunque todo parece indicar que el «juvenil» Pedro Alberto verá el partido desde la grada.

Antic explica su actitud diciendo que, «todos los jugadores deben sentir el partido contra el Burgos y pensar que cada uno de ellos puede tener su oportunidad para poder jugar».

«DE PASEO, NADA»

El entrenador ex-madridista sabe que no es lo mismo la mentalidad de un jugador que salta al campo para enfrentarse a un Barcelona, que hacerlo contra el Burgos. Por eso una de las facetas de su trabajo en la presente semana ha sido la de motivar a la plantilla de que, «el partido de esta tarde es muy importante para nosotros ante un rival que disponde de muy buenas individualidades. Ahora todo el sentir ofensivo del equipo se basa en jugar sobre Loren, pero ahí está Joseba Aguirre que siempre quiere ganar; un Limperger en el centro del campo y ese tiro potente de Boerebach. El que crea que está todo hecho para el Oviedo comete una tontería».

Radomir Antic comprende que los dos últimos partidos jugados por su equipo ha levantado la moral del mismo y que la situación se ha tornado mucho más favorable. Sin embargo, «no todo está hecho, tenemos que conseguir cuanto antes los puntos necesarios para vernos libres de cualquier peligro de última hora. Todo lo que sea puntuar fuera de casa es bueno, pero nuestra obligación es buscar el triunfo, aunque sepa que el Burgos no pierde en su terreno desde hace tiempo».

Espera lograr pronto la permanencia, pero reconoce no obstante que, «también dependemos de los resultados que consigan los demás equipos implicados».

EPR

El delantero Carlos, una de las principales bazas de Antic.

CON EL EQUIPO DECIDIDO

No parece que el «míster» visitante tenga pegas para formar el «once» inicial; el mismo que ganó al Barcelona, aunque pueda haber una variación que afectaría a la zaga y al centro del terreno.

Luis Manuel jugaría por Jerkan, éste se iría al sitio de Elcacho, que ocuparía el de Viñals, que terminaría en el banquillo.

Y como final, indicar que los ovetenses no estarán sólos. Se calcula que unos mil aficionados visitantes estarán esta tarde en El Plantío.

Nada decidido a falta de cinco jornadas para el final de la Liga

☐ **BURGOS**/PESA.– Cuando tan sólo faltan cinco jornadas para que la temporada 92/93 dé carpetazo final, no puede decirse de forma matemática, todavía, que equipo o equipos vayan a jugar la próxima campaña en Segunda División.

Como candidato con casi el cien por cien de probabilidades está el Real Burgos que, de esta forma, no podrá elevar a cuatro temporadas consecutivas su permanencia entre los grandes del fútbol nacional.

No se trata en estas líneas de analizar las causas del casi descenso de los castellanos, porque falta espacio y tiempo para ello.

Pero como equipo acompañante parece que los gaditanos se quedarán este año sin su acostumbrado «milagro», aunque nunca pueda saberse por donde nos saldrán Quico y compañía. Su choque de esta tarde en El Molinón puede aclarar posiciones, en un sentido u en otro.

Nos quedan los Albacete, Logroñés y Real Oviedo sin olvidar a Osasuna, funesto calendario el que les falta a los discípulos de Zabalza, en lucha para los dos puestos de promoción. De todas formas, el paso del tiempo, corto en este caso, despejará las incógnitas que pueda haber.

M.C.D. 2018

Cómoda victoria del Valencia ante un Athletic desangelado (3-1)

El equipo de Hiddink, después de su triunfo de anoche, ya tiene un pie en Europa

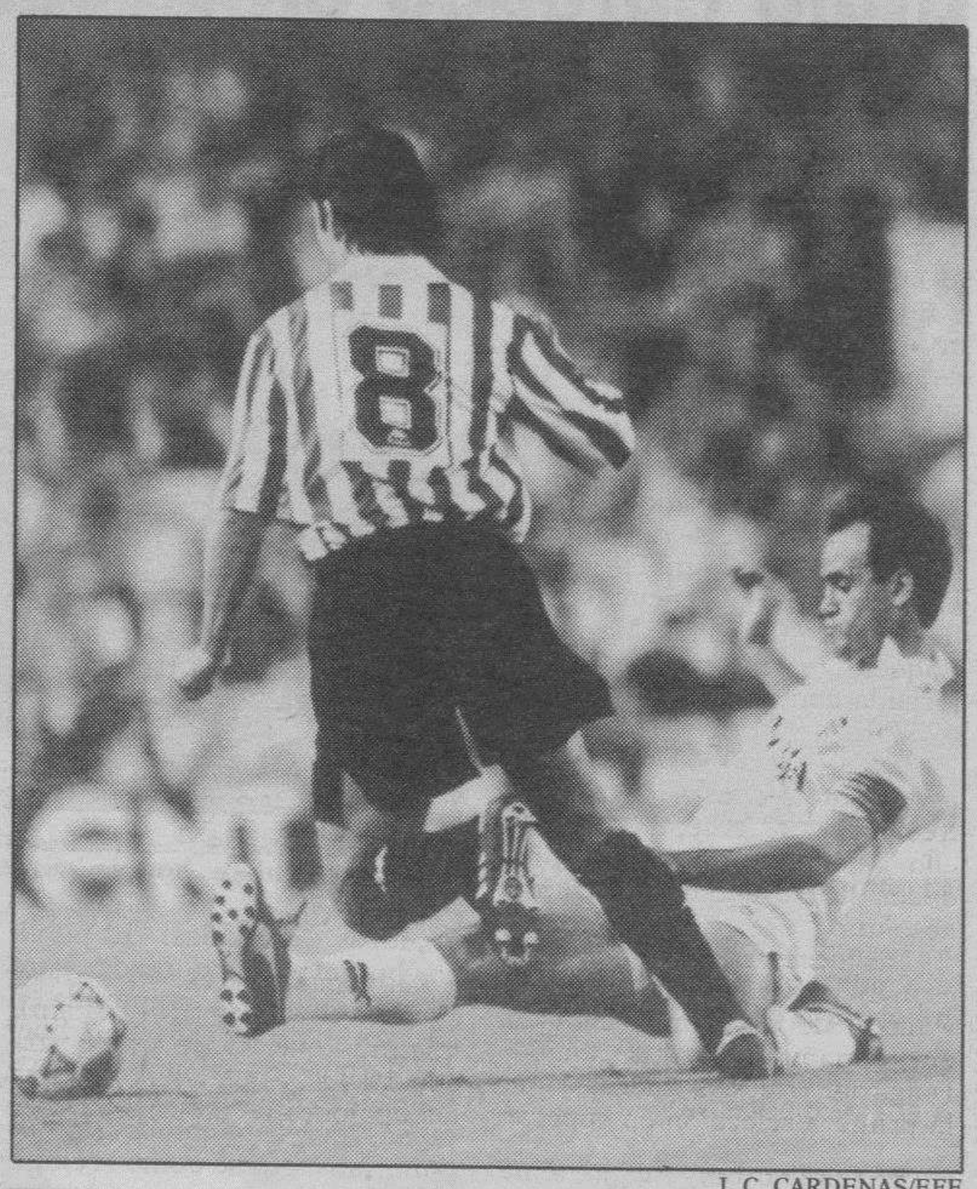

J. C. CARDENAS/EFE

El capitán valencianista Fernando corta un avance vasco

☐ **VALENCIA**/COLPISA.- El Valencia dio un paso trascendental en su camino firme hacia la Copa de la UEFA al derrotar con comodidad por 3-1 al Athletic de Bilbao en partido adelantado a la jornada de hoy, domingo.

VALENCIA C.F.: Sempere, Tomás, Boro, Camarasa, Giner, Alvaro, Arroyo, Roberto, Penev (Sánchez, min.87), Fernando y Eloy (Ibáñez, min.87).

ATHLETIC CLUB: Valencia, Galdames (Rípodas, min. 64), Larrazábal, Alkorta, Andrinúa, Garitano, Lakabeg, Carlos García, Guerrero (Valverde, min.80), Urrutia y Luke.

Arbitro: Díaz Vega (Asturiano): Muy protestado. Dejó sin sanción dos claros penalties a favor del Valencia, uno por mano de Lakabeg y otro por derribo de Galdames a Alvaro. Mostró tarjeta amarilla a los locales Camarasa (2) –fue expulsado a los 70 min.– y Alvaro y a los visitantes Galdames, Alkorta, al que perdonó la expulsión, Lakabeg y Rípodas.

Goles: 1-0: Min.50: Lejano y duro disparo de Tomás que entra lentamente tras tocar Valencia y pegar en el palo.

2-0: Min.55: Eloy aprovecha un balón suelto en el área vasca para batir por bajo a Valencia.

3-0: Min.61: Penev recibe de Arroyo y supera con habilidad a Valencia en su salida.

3-1: Min.89: Carlos García sorprende de tiro lejano a Sempere.

Los levantinos, que lograron sus tres goles en la reanudación por mediación de Tomás, Eloy y Penev, consolidaron su candidatura europea y la cuarta plaza en la Liga con todo merecimiento puesto que dominaron de principio a fin a un Athletic que sólo se jugaba el orgullo y se mostró demasiado apático. Sólo a raíz de la expulsión de Camarasa, a falta de veinte minutos para el final y con el choque resuelto, los «leones» de Heynckes adelantaron algo sus líneas, aunque de poco sirvió el postrero gol de Carlos García. Díaz Vega fue el protagonista negativo del encuentro al dejar sin sanción dos claros penalties en el área visitante.

El Valencia, sabedor de lo mucho que le iba en el envite, llevó la iniciativa y ejerció el dominio territorial en los primeros cuarenta y cinco minutos ante un Athletic que se defendía con orden y disciplina pero se mostraba romo en ataque. Los «leones» sólo lanzaron una vez a puerta en el período inicial y fue merced a una falta lejana ejecutada por Lakabeg que detuvo sin problemas Sempere. Los «ches» presionaban a sus rivales y gozaron de las mejores ocasiones para marcar, haciendo méritos más que suficientes para haber anotado antes del descanso.

Pasada la media hora, Arroyo agarra un «zurdazo» impresionante que se estrella en el larguero. Tras botar en la raya, Lakabeg rechaza el balón con el puño, pero Díaz Vega, tapado, no ve nada. Las protestas de jugadores y afición locales arrecian en vano.

El público no olvidaba el arbitraje de Díaz Vega en Pamplona, donde anuló un gol legal a Fernando y señaló el final del partido cuando Penev se marchaba en solitario hacia los dominios de Roberto, e increpaba al colegiado en todas sus decisiones fueran acertadas o erróneas..

Con todo resuelto, el choque se endureció ligeramente y Camarasa fue expulsado con toda justicia por doble tarjeta amarilla a los 70 minutos. El Valencia cedió en su dominio, el Athletic se creció y Carlos García acortó distancias al borde del final.

SEGUNDA DIVISION

Barcelona, 0; Compostela, 2.
Palamós, 1; Sestao, 0.
Betis, 2; Marbella, 1.
Mérida, 5; Castellón, 3.
Athletic, 3; Lugo, 1.
Lleida, 3; Sabadell, 0.

La victoria acerca a los belgas a la fase final

☐ **BRUSELAS**/EFE.- Con la victoria sobre la selección de Islas Feroes por 3-0, Bélgica ha dado un paso muy importante para su clasificación para la fase final de Estados Unidos.

BELGICA: Preud'homme; Simdts (m. 76, Oliveira), Emmers, Grun, Staelens; Boffin, Van der Elst, Degryse; Wilmots, Scifo y Nilis.

ISLAS FEROE: Knudsen; Jakobsen, Olsen, Morkore, Justinussen; Morkore, Dam, Hansen, Nielsen; Arge y Reynheim.

Arbitro: Shorte (Irlanda).

Goles: 1-0, m.33: Wilmots. 2-0, m.50: Scifo de penalti. 3-0, m.76: Wilmots.

Incidencias: Partido correspondiente al Grupo IV de clasificación para el Campeonato del Mundo de Fútbol de Estados Unidos94.

Comentario: La actuación del portero visitante, Knudsen, fue determinante para que el equipo belga no consiguiera una mayor goleda, debido a las múltiples ocasiones que desbarató a los locales.

El dominio de Bélgica fue constante a lo largo de los noventa minutos y únicamente en los minutos finales, cuando el marcador ya estaba 3-0, los visitantes intentaron inquietar al portero local sin conseguirlo.

CLASIFICACION DEL G.º IV

1.	Bélgica	8	14+12
2.	Rumania	6	9+14
3.	P. de Gales	6	7+ 3
4.	R. Ch. y E.	5	5+ 3
5.	Chipre	8	5 - 5
6.	Islas Feroe	7	0 - 27

El Trofeo Finisterre Seguros Robleda celebró la fiesta de final de temporada

Yagüe recogió el trofeo como campeón de la decimoquinta edición

MIGUEL

El equipo Yagüe recogió el trofeo como ganador de la decimoquinta edición del Finisterre.

☐ **BURGOS.-** Todos los participantes del Trefeo Finisterre de Fútbol Aficionado celebraron en la noche del viernes la tradicional entrega de trofeos en el Restaurante Las Quemadas. El equipo de Yagüe recogió la Copa que le acredita como ganador, tras derrotar en la final a Las Quemadas, y alzarse con una victoria diez años después de haber logrado su primer título en este campeonato, que congrega a numerosos aficionados al fútbol aficionado. Esta celebración puso fin a la decimoquinta edición del Trofeo Finisterre Seguros Robleda.

Los diferentes campeones de cada grupo recibieron sus trofeos, además de obsequios entregados por la organización.

El Club Deportivo Yagüe obtuvo, además del trofeo correspondiente, un balón y 100.000 pesetas en material deportivo. El subcampeón del grupo, Las Quemadas, obtuvo 75.000 pesetas en material deportivo, junto al trofeo y al balón.

El tercer clasificado de Finisterre ha sido este año San Miguel, que ganó a Antenas Coyma en el encuentro para el tercer y cuarto puesto. San Miguel se llevó Trofeo, Balón y 50.000 pesetas en material deportivo, mientras que Antenas Coyma fue premiado con 40.000 pesetas, además del correspondiente trofeo.

Los equipos clasificados entre el puesto quinto y noveno (San Julián, Villalbilla, Tierra Vieja Choquerón, San Esteban y Corre Corre) se llevaron el trofeo correspondiente y 25.000 pesetas en material deportivo.

En el trofeo a la Deportividad, el premio correspondió al equipo Corre Corre, que se llevó otras 45.000 pesetas en material deportivo, siendo C.D. Juarros el subcampeón.

OTROS PREMIOS

En cuanto al conjunto más goleador, este galardón correspondió a Tierra Vieja, mientras que el menos goleado fue para Antenas Coyma.

Los Premios con Trofeo de Deportes Pódium y PH Informática fueron para San Pedro la Casera, como campeón y California San Bruno, como subcampeón, mientras que los otros equipos premiados fueron: Garffit Rotulaciones, Congelados Amparo, Peña San Juan del Monte y Pub Picoco.

El premio Deportes Ortega y Castilla Floristería correspondió a la Unión Deportiva Yllera (ganador) y a Galletas Moste (segundo clasificado); mientras que el equipo ganador del Trofeo Limpiezas Bellpar y Minuto 3 fue Roblega Seguros, con Comacal en segunda posición.

M.C.D. 2018

La AFE quiere que los presupuestos de Segunda B estén avalados por Bancos

Se quiere crear una comisión que estudie los desajustes económicos al final de temporada

□ **MADRID**/EFE.– La Asociación de Futbolistas Españoles (AFE) propondrá, en su Asamblea General Ordinaria que celebrará el próximo día 24, que los presupuestos de los clubes de la Segunda División B estén avalados por una entidad bancaria, según adelantó ayer Gerardo González Movilla, presidente de este organismo.

Asimismo, la AFE solicitará la creación de una Comisión que, desde la Federación, controle los posibles desajustes de los presupuestos cada temporada.

«La Segunda Divisón B no puede seguir como está. Se están dando importantes incumplimientos de contrato por parte de los clubes, y en la actualidad hay jugadores que aún no han cobrado las mensualidades de octubre, noviembre y diciembre de 1992», señaló González Movilla.

El presidente de la AFE puntualizó que esta circunstancia se solía producir en los meses de abril y mayo, en años anteriores, por lo que la situación es ya «muy preocupante y deberán buscarse medidas suplementarias a la de la reglamentaria del descenso de categoría, que es insuficiente», matizó.

«Los encierros de los jugadores, como protesta al retraso de las mensualidades que estipulan sus contratos, se han multiplicado este año, y ello no se debe más que a las grandes deudas que arrastran los clubes de esta división», dijo.

Movilla reiteró que «las pretensiones de la AFE son que los contratos de los jugadores tengan avales de garantía y obligar a los clubes a que sean rigurosos en sus presupuestos, con lo que, por otra parte», agregó, «se reduciría el número de denuncias, que el año pasado ascendió a más de mil seiscientos millones de pesetas».

Además, otros asuntos de información general que se tratarán en la próxima Asamblea serán los convenios colectivos firmados con la Liga de Fútbol Profesional y con la Segunda División B, la desaparición del Club Deportivo Málaga, los problemas que tuvo la plantilla del Orihuela para cobrar atrasos y el decreto de federaciones.

GIMNASIA

España no pudo revalidar su título europeo en Bucarest

□ **BUCAREST**/EFE.– La selección española de gimnasia rítmica no pudo revalidar el título de campeona de Europa, que consiguió el pasado año en la localidad alemana de Stuttgart, y tuvo que conformarse con el bronce en la presente edición de este torneo, en el que se vio superada por Rusia y Bulgaria, primer y segundo clasificados, respectivamente.

El conjunto español, formado por gimnastas noveles en este tipo de competiciones, entre las que se encuentra la burgalesa Cristina Martínez Vaquero, partía en esta última jornada con una puntuación de 19.200.

En el ejercicio de ayer, con aros y mazas, España cometió tres fallos de recepción y con ello se esfumaron las posibilidades de revalidar la victoria absoluta.

Las jueces dieron al conjunto español un 9.400 en ejecución y un 9.900 en composición, lo que sumaba un total de 38.500. Bulgaria, con seis cuerdas, fue la primera selección en superar a las españolas (9.600 en ejecución y 9.900 en composición), mientras que Rusia, que partía con 19.400 y que tenía ya todas las opciones de subir al primer puesto del podio, rubricó su actuación con un 9.600 en ejecución y 9.900 en composición, lo que definitivamente le daba la medalla de oro.

LORENZO MATIAS

Cristina Martínez Vaquero

CLASIFICACION FINAL

1.	Rusia	38.900
2.	Bulgaria	38.750
3.	**España**	38.500
4.	Bielorrusia	38.250
5.	Rumania	38.000

CRISTINA MARTINEZ VAQUERO

Como ya conocen nuestros lectores, en el equipo español milita la burgalesa Cristina Martínez Vaquero, que a sus trece años, defiende el pabellón español en los Campeonatos de Europa por segunda vez. Es medalla de plata individual en los Campeonatos del Mundo donde el seleccionado nacional obtuvo la medalla de oro por equipos. En su anterior participación en el Campeonato de Europa contribuyó a que el equipo español se procalamara campeón de Europa.

Dos adolescentes muertos a tiros al acabar un partido del campeonato argelino

La Policía no tuvo más remedio que «disparar al aire» para echar a los aficionados que habían invadido el campo

□ **ARGEL**/EFE.– Dos adolescentes de 12 y 13 años de edad, respectivamente, resultaron muertos a tiros el pasado jueves en los incidentes que se registraron en el campo de fútbol de Bahlul, al Oeste de Argelia, durante un partido de categoría regional.

Otra persona, de 38 años, resultó herida también por «balas perdidas», según las calificó el gabinete de Información de la provincia de Saida, durante el partido entre el Bahlul y el Jelaláh.

El partido había resultado muy disputado y con mucha pasión en las gradas, pero todo se inició cuando los seguidores del equipo local invadieron el terreno de juego al finalizar el tiempo reglamentario y los policías de servicio no tuvieron más remedio que «disparar al aire» para dispersar a los muchos aficionados.

CANIGGIA: «INJUSTA» SANCION

El argentino Claudio Caniggia, jugador del Roma, ha calificado de «injusta» a la suspensión de 13 meses que le impuso la Federación Italiana de Fútbol por haber consumido cocaína antes de un partido de la Liga de ese país.

«Yo no obtuve ningún beneficio deportivo. Pude haber cometido un error en mi vida privada y por eso me impiden jugar al fútbol. Se supone que lo que deben sancionar es el uso de estimulantes y yo nunca tomé nada para mejorar mi rendimiento, ni siquiera vitaminas», expresó el futbolista.

En una entrevista que publica hoy diario «La Nación» de Buenos Aires, Caniggia subrayó que durante el proceso que derivó en la drástica suspensión dio la cara. «Nunca me oculté, hablé, no mandé ninguna cartita de descargo y no desaparecí nunca», explicó.

SE VENDEN MAGNIFICOS PISOS
PRIMERA LINEA DE PLAYA EN SUANCES (SANTANDER)
De 98 y 63 m²
-Muy soleados e inmejorables vistas.
-Precios muy interesantes.
-Condiciones de pago a convenir.
Tlfs. (981) 29 41 33, (942) 36 21 42, (983) 47 27 54

M.C.D. 2018

GIRO DE ITALIA

La primera etapa está dividida en dos sectores
el primero de ellos tendrá 80 kilómetros de recorrido
El segundo será una contrarreloj de 9 kilómetros
El navarro debe luchar por el triunfo de etapa

Miguel Indurain buscará el liderato en la contrarreloj inicial

El navarro afronta desde hoy el reto de ganar su segundo Giro

En esta primera etapa Bugno, Chioccioli y Mooreau serán sus enemigos

ETAPA	FECHA	LOCALIDAD	DISTANCIA
1ª	23 mayo	Porto Azzurro-Puerto Ferraio	88 km
		C.R.I.	9 km
2ª	24 mayo	Grosseto-Rieti	225 km
3ª	25 mayo	Rieti-Scanno	160 km
4ª	26 mayo	Scanno-Marcianise	202 km
5ª	27 mayo	Paestum-Terme Luigiane	210 km
6ª	28 mayo	Villafranca Tirrena-Messina	150 km
7ª	29 mayo	Capo D'Orlando-Agrigento	245 km
8ª	30 mayo	Agrigento-Palermo	160 km
	31 mayo	Jornada de descanso	
9ª	1 junio	Montelibretti-Fabriano	220 km
10ª	2 junio	Senigallia-Senigallia. C.R.I.	28 km
11ª	3 junio	Senigallia-Dozza	180 km
12ª	4 junio	Dozza-Asiago	245 km
13ª	5 junio	Asiago-Corvara	250 km
14ª	6 junio	Corvara-Alta Badia	250 km
15ª	7 junio	Corvara-Lumezzane	250 km
16ª	8 junio	Lumezzane-Val di Taro	190 km
17ª	9 junio	Varazze-Valle Varaita	220 km
18ª	10 junio	Sampeyre-Fossano	120 km
19ª	11 junio	Pinerolo-Sestriere. C.R.I.	55 km
20ª	12 junio	Turín-Oropa	175 km
21ª	13 junio	Biella-Milán	175 km

GRAFÍA

BENITO URRABURU
ISLA DE ELBA

☐ Segundo el año pasado detrás del francés Thierry Marie, a tres segundos, después de tener problemas con el cambio, Miguel Indurain puede vestirse de rosa en la primera etapa, dividida en dos sectores, de este Giro de Italia 93, que arrancará hoy domingo de una isla de Elba cargada de historia, en la que estuvo Napoléon, que fue tomada por los alemanes en la segunda guerra mundial, y que está nuevamente invadida por la caravana del Giro de Italia, que ya estuvo en 1980 por aquí, con triunfo del italiano Barone, sobre Baronchelli, en la misma línea de meta, en un Giro que terminó ganando Hinault.

El sector matinal tendrá 85 kilómetros, muy parecido al del 80, pero en sentido contrario. Pero el verdadero interés de esta primera etapa dividida en dos sectores es el segundo, la contrarreloj individual de 9 kilómetros, un trazado ideal para Indurain, con ligeras ondulaciones en la parte central, hacia el kilómetro 4,5 y con una amplia carretera al final. Miguel Indurain debe de estar luchando por el triunfo, pero junto a él habrá otros nombres, entre los que están varios de los aspirantes al triunfo, al podio final en Milán.

Las referencias de hace un año, sin Thierry Marie, que no estará en este Giro, colocan a Indurain como hombre a batir. En Génova, sobre ocho kilómetros, Marie le sacó tres segundos, mientras Ortegón, Llaneras, Bezault y Jacky Durand terminaron a 14. En 1991, en Sassari (Sicilia), con otros participantes, el italiano Pierobon, que luego dio positivo en el contraol antidopaje, le sacó cinco segundos a Marino Lejarreta, Franco Chioccioli y Bernard, con Chiappucci a ocho segundos y Bugno, a diecisésis. Fueron 7,7 kilómetros. En ese Giro, arrasó Franco Chioccioli. En 1990, en Bari, sobre 13 kilómetrios, Gianni Bugno se vistió de rosa el primer día y siguió con el mismo color hasta el final. Le sacó tres segundos a Marie.

Este año, además de Miguel Indurain, están Bugno, Chiappucci y Chioccioli, entre quienes salen con aspiraciones en el Giro, pero hay otros nombres peligrosos, sobre todo el del francés Francis Moreau, un especialista en persecución, en distancias entre los 5 y los 10 kilómetros, que ha sido recordman del mundo de los 5 kilómetros, campeón del mundo de persecución, además de acumular triunfos en muchas pruebas.

Su compatriota, del Banesto, Armand de las Cuevas, podría tener alguna opción; el citado Pierobon, si es que en el 91 no sonó la flauta, y poco más, salvo alguna sopresa. No hay muchos más especialistas para esa crono, que puede darnos un líder para varios días. En nueve kilómetros pueden producirse ya unas diferencias significativas.

Por la mañana, en el primer sector, sobre 85 kilómetros, habrá dos puertos puntuables, de segunda y tercera categoría, en lo que debe de ser una llegada para los pocos sprinters que han decidido tomar la salida en este Giro de Italia. Sin Cipollini, Abdoujaprov ni Van Poppel, la nómina queda muy reducida, y en ella entran dos corredores españoles, Juan Carlos González Salvador (Eldor), Alfonso Gutiérrez (Artiach), más los italianos Adriano Baffi (Mercatone) que estuvo persiguiendo una etapa, que no consiguió, en toda la Vuelta a España, y Endrio Leoni (Jolly) que logró el año pasado dos triunfos.

La verdad es que tampoco hay muchas llegadas ideales para sprinters. Además, en las llegadas habrá bonificaciones, de 12, 8 y 4 segundos, junto a las del Intergiro, de 6, 4 y 2. Hasta llegar a Scanno, primera llegada en alto de este Giro, donde Marino Lejarreta se impuso a Franco Chioccioli, en el Giro del 91. Indurain podría comenzar el Giro 93 como terminó el del 92, de rosa, y luego, a esperar, a ver lo que pasa.

Indurain dominó el pasado Giro desde la tercera etapa

☐ **ISLA DE ELBA**/B.U.- El navarro Miguel Indurain se adjudicó la pasada edición del Giro de Italia como los grandes campeones. Su triunfo fue incontestable, ya que se colocó la «maglia» rosa en la tercera etapa y la mantuvo sin dificultades hasta el final. El navarro, que logró dos triunfos de etapa, celebró el éxito con su histórica victoria al imponerse en la contrarreloj final, de 66 km., de forma tan espectacular que se permitió el lujo de doblar al segundo en la clasificación general, Claudio Chiappucci, que había tomado la salida tres minutos antes. En la clasificación general, Indurain aventajó en 5m. 12s. a Chiappucci y en 7m. 16s. a Franco Chioccioli, segundo y tercero respectivamente.

El Giro de Italia era una prueba tradicionalmente vedada a los ciclistas españoles. En total, los españoles han conseguido 68 victorias de etapa -el primero en lograr una fue Bernardo Ruiz en 1955-, seis puestos de podio, 75 días de «maglia rosa» y sólo un triunfo final.

Hasta hace poco, los directores y aficionados aseguraban que «el Giro estaba amañado para que ganaran los italianos», habitualmente grandes rodadores limitados en la montaña, sobre todo en la década de los 80, con Moser, Saronni y Visentini. No había recorridos duros y los españoles se limitaban a buscar el lucimiento en las escasas ascensiones y clasificarse entre los diez primeros.

Entretelas

EL Giro de Italia 93 guardará, hoy domingo, en la isla de Elba, un minuto de silencio en memoria de los jueces Giovanni Falcone y Paolo Borsellino, y de sus escoltas, asesinados por la Mafia, así como de las víctimas del crimen organizado. En el transcurso del Giro del año pasado fue asesinado el juez Giovanni Falcone. La organización de la prueba italiana no quiere que aquellos hechos queden en el olvido.

EL Giro de Italia terminará repartiendo, al final de la prueba, cerca de 185 millones de pesetas en premios, de los que que el vencedor se llevará 90, setenta como ganador y 20 de un premio especial. Además, el resto de las clasificaciones tendrán también buenos premios: 10 millones para el premio de la montaña, 20 para el Intergiro, 15 para la clasificación por puntos, 5 a los jóvenes, 15 para equipos, junto a otras clasificaciones.

EL suizo Pascal Richard, corredor del Ariostea, uno de los hombres más en forma del pelotón mundial, reciente vencedor del Giro de Romandía, no tomará la salida en el Giro debido a una pequeña operación que sufrió en el oído al terminar la prueba suiza, que le tuvo cuatro días sin correr. Una baja sensible para el Ariostea.

MARCO Giovanetti ha quedado como único dueño de su equipo, que ha recuperado a Fabrizio Fabri como director. A partir del Giro, el equipo se llamará Mapei, una firma de Milán que fabrica adhesivos y material químico. Eldor desaparece definitivamente del maillot del equipo, y esperemos que también desaparezcan los problemas de la formación en la que militan Juan Carlos González Salvador y Santos Hernández.

LOS dos corredores soviéticos del equipo Festina que van a correr el Giro de Italia, Manouylov y Gaietnidov, quedaron retenidos en el aeropuerto de Milán, por problemas con sus visados, que tras un par de horas consiguieron arreglar. Siempre les pasa lo mismo a los soviéticos con los dichosos visados.

EL Giro de Italia 93 tiene 36 puertos de montaña. La cima Coppi, el punto más alto de toda la prueba, estará situado en el Pordoi, a 2.339 metros de altitud.

M.C.D. 2018

GIRO DE ITALIA

Miguel Indurain sólo ha logrado un triunfo en esta temporada
El corredor navarro llegó ayer a Elba en barco
«Tengo el mismo estado de forma que hace un año»
«Me iba mejor la contrarreloj de Milán que la de Sestries»

76° giro d'italia

«Este año hay cinco favoritos»

ISLA DE ELBA/B.U.- Indurain ha ganado este año sólo una carrera, una etapa contrarreloj, sobre 12 kilómetros, en la Vuelta a Murcia, aunque también es cierto que no ha forzado para conseguir triunfos: «Cuando se gana es importante puesto que se va más tranquilo, y se sabe quién está bien, y quien mal. Todo el mundo sabe que Fondriest se encuentra bien y eso es bueno para su moral. Yo sólo he ganado una carrera, pero lo que cuenta es a partir de ahora, que es mi época buena de la temporada. Mi estado de forma es el mismo que el de hace un año. ¿Preocupado? No estoy nada preocupado».

Indurain se mostró relajado, tranquilo: «Me ha llamado la atención al llegar a Elba y entrenar sobre el recorrido de lo que va a ser la primera etapa, la dureza que tiene el Giro de salida. Luego hay unos días más tranquilos, y si no estoy a tope ahora, ya llegaré más adelante al tope. ¿Mis rivales? No sólo hay que contar con Bugno. Están también Fondriest, Chiappucci. Es mejor que el año pasado, que sólo estabámos tres. Ahora hay cinco y eso puede ser mejor para la carrera, habrá más nivel».

«No estoy peor que el año pasado. En el Giro de los Apeninos estuve delante y me encontré bien en montaña».

Hace un año se habló de que los corredores italianos podrían aliarse contra Miguel Indurain, algo que entonces no se produjo, y que tampoco le preocupa al líder de Banesto: «Todos los italianos no pueden ir contra mi. A cada uno le paga una casa diferente, y tendrán también que enfrentarse entre ellos. Cada uno intentará sacar el mayor beneficio para él. La carrera será igual para ellos que para mí. ¿Las contrarrelojs? A mi me iba mejor una contrarreloj llana como la de Milán, que la de Sestrieres, que es más difícil, con diez kilómetros finales muy duros. La de Sestrieres no me va tanto como la de Milán del año pasado, pero tampoco me va mal. La distancia es larga, y eso me viene bien puesto que se podrán sacar diferencias. Espero que las dos contrarrelojs, Senigallia y Sestrieres, me vayan bien».

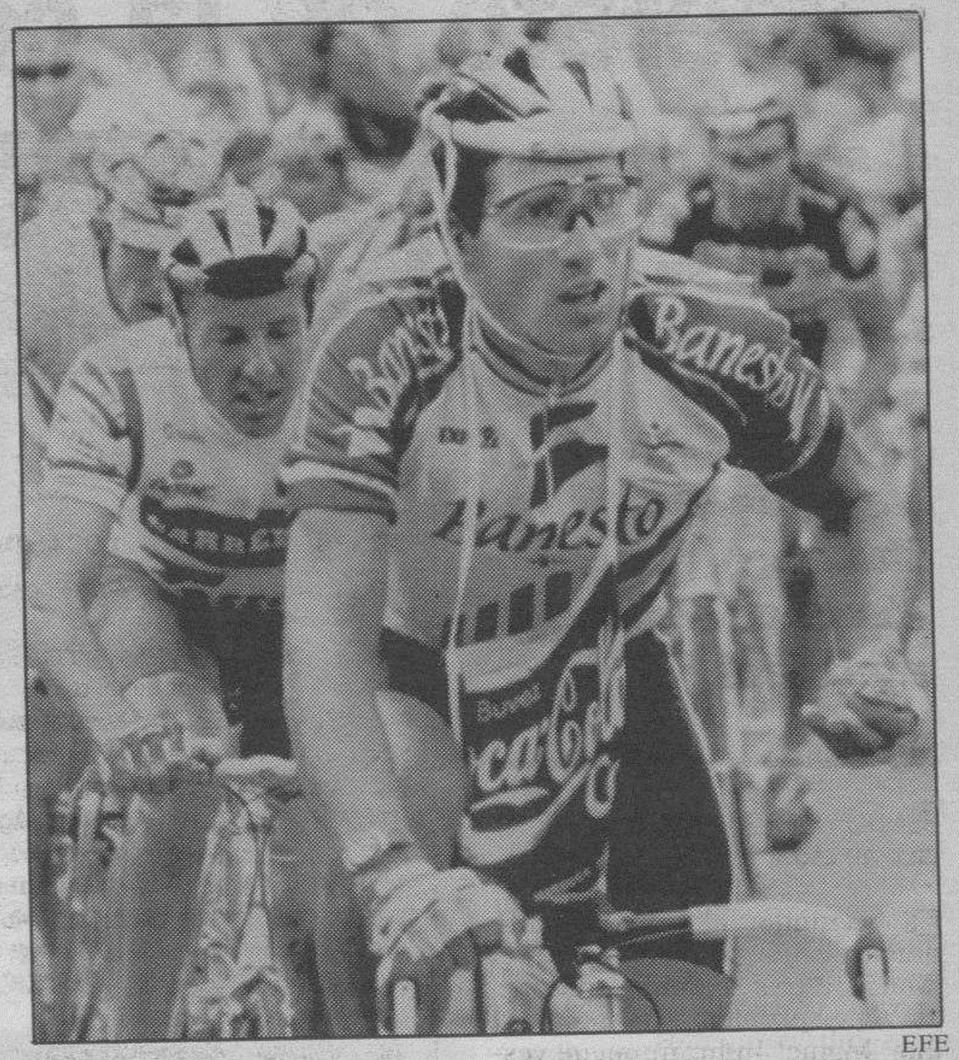

EFE

Miguel Indurain centra la atención en el Giro.

Un comienzo con una etapa dividida en dos sectores

ISLA DE ELBA/B.U.- La primera etapa del Giro 93 estará dividida en dos sectores. Por la mañana, entre Porto Azzurro y Portoferraio, 85 kilómetros, en los que hay situados dos puertos puntuables para el premio de la montaña. El primero de ellos de segunda categoría, en el kilómetro 35,2, con 7,5 kilómetros de subida, una pendiente media del 4,3% y máxima de l9%. En el kilómetro 67,4 se pasará el puerto de Il Monumento, de tercera categoría, con 2,9 kilómetros de subida, una pendiente media del 8,5% y máxima del 9,5%.

Un comienzo peligroso, que tendrá continuidad por la tarde, con 9 kilómetros contrarreloj individual, que comenzará a las dos de la tarde, con la llegada del último corredor prevista para las 5,10. Un recorrido, el de la contrarreloj, sin mayores dificultades, con ligeras ondulaciones en la parte central y un final bueno, en carretera amplia. El Giro de Italia estuvo en la Isla de Elba en 1980, con triunfo Barone sobre Baronchelli, en una prueba que terminó ganando Bernard Hinault.

UNA MAGLIA DE ALTERNATIVAS

La primera etapa de este Giro 93 permiten hablar de una «maglia» rosa de alternativas, que no debe de estar en poder del mismo corredor, en función de las diferencias que se pueden conseguir en las contrarreloj y en las llegadas, algunas al sprint, las menos, junto a otras de grupos más o menos numerosos, junto al Intergiro. Por eso la nómina de favoritos, los de siempre, los que están en boca de todo el mundo, Miguel Indurain, Gianni Bugno, Claudio Chiappucci e incluso Franco Chioccioli pueden tener compañía con Maurizio Fondriest, al que en Italia colocan hasta como posible vencedor. Repetir lo de Bugno, líder desde el primero hasta el último día, sólo lo habían logrado antes Girardengo, Binda y Eddy Merckx no parece fácil. Indurain tardó unos días en cogerla, aunque a punto estuvo de hacerlo desde la salida de Genova.

Las primeras diferencias significativas se darán en la décima etapa, en esos 28 kilómetros contrarreloj individual. Con la nómina de equipos que tiene este Giro de Italia, la prueba debe de resultar nerviosa desde el comienzo, sin llegadas en grupo, ante la falta de los mejores sprinters.

CLAVES DEL MARCADOR SIMULTANEO "EL PLANTIO"

Radio Castilla SER
R. Sociedad–Osasuna

Casera
R. Madrid–Sevilla

INFORMATICA G.C.I.
Tenerife–Celta

CEYCA PUERTAS METALICAS
Barcelona–Rayo

CAR AUTO-ESCUELA
Gijón–Cádiz

FERROPLAS
Albacete–Español

BURGAUTO IVECO
Coruña–Zaragoza

Vélez JOYERIA · RELOJERIA
Valencia–At. Bilbao

Diario de Burgos
Logroñés–At. Madrid

AMARILLO: Primer tiempo - VERDE: Descanso
ROJO: Segundo tiempo - NEGRO: Partido finalizado

La publicidad de
Diario de Burgos
deja huella en cualquier sitio
de Burgos y su provincia
Anúnciate en tu Diario

CURSO PRACTICO
NOMINAS
Seguridad Social. I.R.P.F.
FECHAS: Del 24 al 28 de Mayo (5 días).
HORARIO: De 19 a 22 horas.
LUGAR: Hotel Cordón, C/. La Puebla, 6. Burgos.
Información y reserva de plazas: al teléfono (983) 33 81 44 de Valladolid y/o presentándose el día 24, de 18 a 19 horas en el Hotel Cordón. Plazas limitadas – Diploma acreditativo.

COLEGIO OFICIAL DE APAREJADORES Y ARQUITECTOS TECNICOS DE BURGOS
CURSO DE MATERIALES PARA BIOCONSTRUCCION Y DISEÑO BIOLOGICO
DIAS: 26 Y 27 DE MAYO
HORARIO: 19 HORAS
LUGAR: SALON DE ACTOS DEL COLEGIO
IMPARTIDO POR EL ARQUITECTO
Sr. D. FRANCISCO ALONSO ALONSO
Inscripción: 6.000 Ptas. Sede Colegial, C/. Delicias, N.º 7, bajo.

IBERDROLA, S.A.
Junta General de Accionistas
AVISO
Se pone en conocimiento de los Señores Accionistas de la Sociedad que no es posible celebrar la Junta General que está convocada para el día 28 de mayo, a las 12 de la mañana, en el Cine Coliseo Albia, calle Alameda de Urquijo, 13, de Bilbao, por no haberse recibido hasta la fecha tarjetas de asistencia en número suficiente para formar el quórum exigido en primera convocatoria.
La Junta se reunirá, por consiguiente, **en segunda convocatoria, el día 29 del referido mes de mayo,** a las 12 de la mañana, en el local antes mencionado, siendo valederas para dicho acto las tarjetas ya expedidas y las que lo sean en el plazo señalado en la convocatoria.
Bilbao, 23 de mayo de 1993
Secretaría General

M.C.D. 2018

AUTOMOVILISMO

Alain Prost realizó el mejor tiempo en los entrenamientos de Montecarlo

El francés logró su sexta pole position de la temporada y es el favorito en la carrera de hoy

AP

Alain Prost durante la sesión de entrenamientos oficiales en el circuito de Montecarlo

□ **MONTECARLO**/J.M. RUBIO.- Alain Prost y su Wiliams-Renault lograron en el Principado de Mónaco su sexta «pole» de la temporada, continuando así imbatido hasta el momento el piloto francés. La lucha por la segunda posición en la parrilla se centró entre Ayrton Senna y Michael Schumacher, siendo por fin este último el que logró alzarse a la primera fila de la parrilla, en detrimento de un Senna que terminó los entrenamientos sentado en un banco frente al puerto, después de haber sufrido un accidente a la salida de la chicane.

En cuarta posición se clasificó Damon Hill, que no pudo reeditar su mejor tiempo logrado el jueves bajo la lluvia, mientras que un magnífico Alesi fue quinto, a pesar de no utilizar la última versión del motor Ferrari, reservada a Berger en estos entrenamientos.

La «pole» es muy importante en este trazado, sobre todo sino se para a cambiar neumáticos y por el momento Prost cuenta con esa ventaja, aunque el francés no es muy dado a realizar buenas salidas y Schumacher, que es todo fogosidad, representa un verdadero peligro para el piloto de Williams. Senna, situado en la segunda fila, tendrá que jugárselo todo en salida, ya que es consciente de que si Prost logra salir en cabeza de la primera curva, será muy difícil darle alcance, sobre todo teniendo que rebasar también a un piloto de la talla de Schumacher, que de alguna forma es el sucesor de Senna.

El circuito de Mónaco es sin duda el más difícil y estrecho de la F.1. Cualquier fallo significa un accidente, pero en esta 51 edición del G.P. monegasco ha habido varios accidentes no imputables a los pilotos. El jueves Senna sufrió un accidente al fallar la suspensión activa de su McLaren y golpear éste el suelo, perdiendo el piloto el control del monoplaza. Hoy le tocó el turno a Hill, que vio cómo un triángulo de su suspensión trasera se rompía a la salida del túnel provocando el acidente del británico. Un control exhaustivo del coche de Prost reveló un nuevo fallo en otra pieza de la suspensión trasera, que fue sustituida antes de que el francés saliese a la pista.

Senna, que hace todo lo que puede con su monoplaza se rindió a la evidencia y confirmó la superioridad de los Williams, eso sí después de hacer un trompo también en los entrenamientos matinales. Los trompos y piruetas no fueron exclusivos del brasileño, sino que todos los pilotos que intentaron dar alcance a Prost fueron protagonistas de incidentes.

Clasificaciones

1 A.Prost (Williams-Renault) 120"557
2 M.Schumacher (Benetton-Ford) 121"190
3 A.Senna (McLaren-Ford) 121"552
4 D.Hill (Williams-Renault) 121"825
5 J.Alesi (Ferrari) 121"948
6 R.Patrese (Benetton-Ford) 122"117
7 G.Berger (Ferrari) 122"394
8 K.Wendlinger (Sauber) 122"477
9 Mi.Andretti (McLaren-Ford) 122"994
10 E.Comas (Larrousse-Lamb) 123"246
11 JJ.Lehto (Sauber) 123"715
12 D.Warwick (Footwork-Mugen) 123"749
13 M.Brundle (Ligier-Renault) 123"786
14 J.Herbert (Lotus-Ford) 123"812
15 Ph.Alliot (Larrousse-Lamb) 123"907

ATLETISMO

Victorias del marroquí Skah y la británica Murray en Aberdeen

□ **ABERDEEN**/EFE.- El marroquí Khalid Skah, campeón olímpico de los 10.000 metros, y la británica Yvonne Murray ganaron ayer la carrera de ruta sobre 5 kilómetros, que se disputó en la localidad escocesa de Aberdeen.

Skah dejó constancia de su gran clase con un dominio abrumador a lo largo de toda la prueba. Llegó a distanciar a sus adversarios hasta 1.500 metros, y en la meta consiguió una ventaja de 19 segundos sobre el británico Paul Evans, segundo clasificado.

El británico Steve Cram, poseedor del record del mundo de la milla y que debutaba en una carrera de fondo, concluyó en duodécima posición, a un minuto del vencedor.

En categoría femenina, Yvonne Murray ha conseguido imponerse, por novena vez consecutiva, a la escocesa Liz McColgan, campeona del mundo de los 10.000 metros.

También se disputó la prueba de la milla, en la que se proclamó vencedor el británico Curtis Robb, una vez que los jueces decidieron descalificar al keniano Benson Koch por estimar que había corrido 50 metros menos que sus adversarios, al desviarse de la ruta establecida.

GOLF

Severiano Ballesteros, a seis golpes del líder en el abierto italiano

□ **BOLONIA**/AGENCIAS.- El argentino José Cáceres se situó como líder del abierto de Italia de golf, dotado con 700.000 dólares (84 millones de pesetas) en premios al concluir la tercera jornada con 66 golpes, seis bajo par, para un total de 200. Cáceres aventaja en dos golpes al británico Barry Lane, en tres al neozelandés Greg Turner y en cuatro al británico Gilford, líder hasta la segunda jornada.

El cántabro Severiano Ballesteros, que el viernes presentó una excepcional tarjeta de 64 golpes y se situó a sólo dos golpes del líder, no pudo pasar ayer del par del campo boloñés y se colocó en séptima posición a seis golpes del argentino Coceres. A sólo un golpe de Ballesteros se encuentra el donostiarra Chema Olazábal, que ayer realizó un buen recorrido al concluir con tres golpes bajo par. El segundo clasificado es el británico Barry Lane, mientras que Greg Turner es el tercer clasificado, por delante de David Gilford y Steven Richardson. A cuatro golpes del líder está De Wet Basson, con un golpe menos que Severiano Ballesteros.

BALONMANO

El Teka se complica la consecución de la Copa IHF

El conjunto español cayó derrotado 24-20 en el encuentro de ida, en Leverkusen

□ **LEVERKUSEN**/EFE.- El Teka dejó escapar una buena ocasión para sentenciar la final de la Copa IHF al caer, en los últimos quince minutos de partido, en una fase de desconcierto que supieron aprovechar los hombres que entrena Hansdieter Schmith al pasar de perder por dos tantos a lograr cuatro goles de ventaja para el encuentro de vuelta. Este resultado complica la final para el conjunto santanderino, que tendrá que remontar este resultado adverso en el encuentro de ida, que se jugará el próximo domingo, para poder adjudicarse la Copa IHF.

TSV BAYER DORMAGEN: 24 (9+15): Thiel; Fitzek (-), Springel (5, 3p), Klemm (1), Handsschke (2), Sheuerman (5) y Nowak (2) -equipo inicial- Kohlhaas (1), Sprob (3), Dyllong (-) y Schmidt (5).

G.D. TEKA: 20 (10+10): Olsson, Cabanas (3), Luisón (-), Garralda (2), Dujshebaev (3), Reñones (2) y Jakimovic (6) -equipo inicial- Rony; Chechu (-), Puig (-), Vidal (3p) y Muñoz Melo (1).

Marcador cada cinco minutos: 3-2, 6-2, 7-4, 7-7, 8-8 y 9-10 -descanso- 11-11, 12-13, 13-15, 17-16, 21-18 y 24-20.

Arbitros: Rudin y Schill, de Suiza, que excluyeron a Luisón, Cabanas y Garralda (3) por el Teka, y a Springel (2), Handschke, Sheuerman y Dyllong por el Bayer Dormagen.

Incidencias: Partido de ida de la final de la Copa IHF, disputado en el pabellón de los deportes de Leverkusen ante unos 1.800 espectadores.

EL EQUIPO ESPAÑOL DOMINO LA PRIMERA MITAD

El equipo español comenzó presa del nerviosismo y vio pronto cómo el Bayer Dormagen conseguía cinco tantos de ventaja (7-2), pero a partir de ahí y hasta el descanso dio muestras de superioridad, tanto en tareas ofensivas como defensivas y lograron llegar al descanso con un gol de ventaja.

EL TEKA LLEGO A DOMINAR 13-15

El Teka tuvo su máxima y última ventaja mediada la segunda parte (13-15), pero a partir de este momento se sucedieron las pérdidas de balón en ataque que a su vez propiciaron peligrosos y eficaces contragolpes del Bayer Dormagen, equipo que endosó un parcial de 1-6 al conjunto español que pone cuesta arriba una eliminatoria que parecía ya encarrilada.

El equipo de Santander llegó a estrellar hasta cinco balones en la madera e hizo demasiadas concesiones a los lanzadores alemanes, dos factores que no fueron del todo paliados ni por el acierto anotador de Jakimovic ni por las oportunas intervenciones del meta Olsson.

El Teka deberá, por tanto, superar cuatro goles de ventaja el próximo domingo para poder ser el primer equipo epañol que consigue esta competición europea. Para ello la clave puede estar en encontrar el modo de superar la inexpugnable defensa del equipo alemán, su principal arma.

M.C.D. 2018

TENIS

España pierde ante Estados Unidos en la Copa del Mundo

Bruguera apabulló a Sampras, número uno del mundo, pero Costa cayó ante Chang y el dobles decidió

□ **DUSSELDORF**/UPI.– España no podrá disputar hoy la final de la Copa del Mundo de tenis por equipos, que se disputa en Dusseldorf con una dotación de 1,75 millones de dólares (215 millones de pesetas) en premios, al caer derrotada en el último partido del grupo azul frente a Estados Unidos por 2-1. Los norteamericanos, campeones en 1982, 1984 y 1985, se medirán en la gran final a Alemania y España no podrá revalidar el título logrado el pasado año frente a Checoslovaquia. Los españoles también fueron campeones en 1978 y 1983.

Sergi Bruguera apabulló, en un extraordinario partido, al estadounidense Pete Sampras, número uno del mundo, por 6-3 y 6-1, pero Carlos Costa perdió en el segundo partido de individuales frente a Michael Chang por 7-6 (7-3), 4-6 y 1-6. En el decisivo encuentro de dobles, la pareja integrada por Bruguera y Tomás Carbonell apenas opuso resistencia a Richey Reneberg y Patrick McEnroe, que se impusieron por un cómodo 6-3, 6-1.

GRAN ACTUACION DE ESPAÑA

A pesar de la derrota, España ha tenido una gran actuación en esta decimosexta edición de la Copa del Mundo, donde se ha impuesto de forma sucesiva a Rusia y Suiza por 2-1.

Lo más importante es que Sergi Bruguera ha demostrado encontrarse en un gran estado de forma de cara a Roland Garros.

El tenista obtuvo el primer punto para el equipo español tras 53 minutos de juego en unas instalaciones en las que no conoce la derrota en partido individual desde hace más de dos años.

Bruguera reconoció después del partido sentirse orgulloso de haber derrotado al mejor tenista del mundo en la actualidad y aseguró que jugó «excelentemente» durante todo el partido.

«Hay que jugar muy bien para vencer al número uno del mundo y yo no le dejé entrar en el partido en ningún momento», aseguró el jugador.

Al margen de barrer de la pista ayer al número uno del mundo, Bruguera se había impuesto con anterioridad a Alexander Volkov (6-2, 6-2) y Marc Rosset (6-4, 6-1). Sampras reconoció ayer al término de su encuentro ante el número uno español que «el juego de Bruguera es perfecto sobre tierra batida».

COSTA PERDIO ANTE CHANG

Después de este esperanzador comienzo para España, Carlos Costa perdió el segundo partido individual contra Michael Chang por 2-1. Costa comenzó el partido muy nervioso, pero logró remontar un resultado adverso para forzar la muerte súbita y vencer por 7/3 en la primera manga.

El tenista español no supo mantener su ritmo y su juego cayó estrepitosamente, circunstancia que aprovechó Chang para conseguir la victoria por 6-4 y 6-1 e igualar la eliminatoria a un punto.

Costa reconoció su bajón de juego. «Después del primer set me vine muy abajo psicológica y físicamente y perdí las oportunidades que se me presentaron en el segundo set. Chang se adjudicó merecidamente el triunfo», reconoció el tenista.

El catalán, al margen de su derrota ante Michael Chang, perdió ante el suizo Jakob Hlasek por 1-6, 6-3 y 6-4 y sólo pudo vencer al ruso Andrei Chesnokov por 6-4 y 6-2.

En la gran final, Estados Unidos se verá las caras con el equipo alemán, que el viernes finalizó como líder del grupo rojo tras vencer en la confrontación decisiva a Suecia por 2-1. Michael Stich venció a Stefan Edberg, número tres del mundo, por 6-2, 6-0, mientras que Carl Uwe Steeb se impuso a Magnus Larsson por 6-3, 6-4.

El equipo alemán, campeón en la edición del año 1989, tiene la gran ventaja de jugar en casa, ante sus incondicionales. Un público muy entendido en este deporte y que anima mucho.

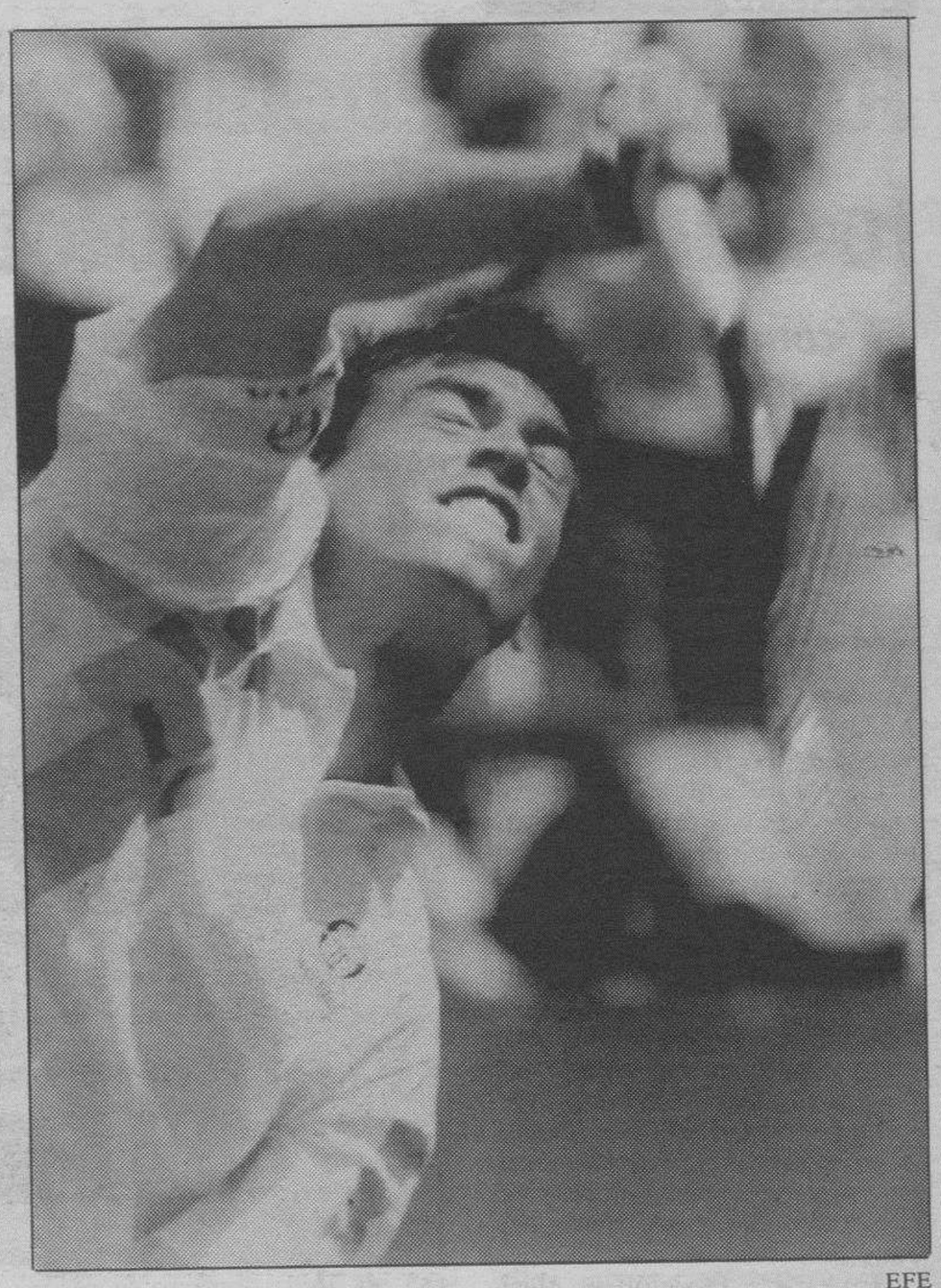

EFE

Sergi Bruguera «fulminó» al número uno mundial.

BALONCESTO

El Laser reiteró al B Auto su decisión de disputar la Fase de Ascenso

□ **BURGOS**/J.C.M.– Los dirigentes del Laser de Aguilar reiteraron a los directivos del B Auto Seat su intención de acudir a la Fase de Ascenso a Primera División, que se jugará en Bilbao y Sestao entre el 6 y el 13 de junio. Ambos clubes mantuvieron una reunión el pasado viernes por la noche, pero el club palentino, que durante la semana estaba dispuesto a ceder la plaza al B Auto, ha decidido finalmente aprovechar su oportunidad y viajar a tierras vascas.

Paco Garrido, técnico del equipo, acompañado por Roberto Bañuelos, vicepresidente del club, y otros directivos, se desplazaron hasta Aguilar con el fin de intentar convencer a los dirigentes del club palentino para que renunciasen a acudir a la Fase de Ascenso. Sin embargo, el Laser, que pocas horas antes habían logrado el apoyo económico necesario para viajar, no cedieron y el B Auto tendrá que buscar otras fórmulas para poder militar el próximo año en Primera División. Pese a la falta de acuerdo, los directivos palentinos emplazaron a los burgaleses al término de la Fase de Ascenso para estudiar una posible fusión entre ambos clubes para la próxima temporada.

Real Madrid y Joventut afrontan el quinto y definitivo asalto por el título de Liga

El encuentro comenzará a las 13 horas y será televisado en directo

□ **MADRID**/I. TYLKO.– Real Madrid y Joventut de Badalona disputan hoy domingo en el Palacio de los Deportes de la Comunidad madrileña el quinto y definitivo partido del «play off» por el título de Liga que será ofrecido en directo por La 2 a partir de las 13,00 horas y dirigido por Sanchís y Betancor. Hasta el momento, los dos conjuntos han aprovechado el factor cancha para ganar sus dos compromisos. En los dos primeros partidos, en Madrid, victorias del conjunto de Clifford Luyk por 92-81 y 63-60. En el Pabellón Olímpico de Badalona, cómodos triunfos de los verdinegros por 84-66 y 66-56. El Madrid ha desperdiciado dos «match balls» con servicio del Joventut y ahora dispone del tercero con saque y cancha a favor. «La Penya» puede lograr el título en la primera oportunidad de que dispone.

Los blancos esperan hacer valer las estadísticas para lograr su 26: título de Liga después de siete años de sequía, pero son conscientes de que una tercera derrota consecutiva daría paso a una grave crisis en la que se pondría en peligro incluso la continuidad de la sección. La «Penya» confía en el cansancio de Sabonis y en su acierto defensivo en los dos últimos compromisos para romper la tradición y lograr el quinto título liguero de su historia y el tercero consecutivo de la mano de Lolo Sainz, que se despide de los verdinegros e iniciará una nueva etapa al frente de la selección española.

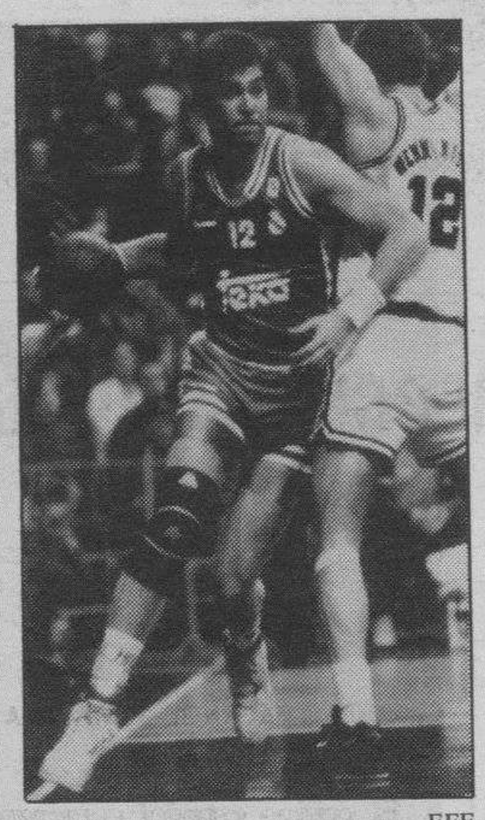

EFE

Arvidas Sabonis.

Todos los mitos del «play off» van a depender de este quinto partido. Si vence el Madrid, el primer clasificado de la Liga regular se coronará campeón, ganará en casa el desempate definitivo y no se habrá podido remontar el 2-0 en contra por parte del Joventut. Por el contrario, en caso de vencer el equipo de Badalona, se romperán las hasta el momento inexpugnables constantes de estos diez años de Liga ACB.

El estado físico del lituano Arvidas Sabonis se antoja fundamental. Es el máximo reboteador de la eliminatoria, con 43 balones capturados, 33 en defensa y 10 en ataque, con una media de 10,75 rebotes por encuentro. Le sigue su compañero Ricky Brown, con 31 rebotes, y el primer jugador verdinegro que aparece en las estadísticas en Thompson, que suma 27 rebotes. Sabonis, sólo superado en minutos jugados por Mike Smith, totaliza además 62 puntos, con una media de 15,50 por encuentro. En esta faceta le supera el alero de la «Penya» Jordi Villacampa, que suma 70 puntos con una media de 17,50. Sabonis tiene aportación del 34% en su equipo, seguido de lejos por Brown con un 19%. En los de Badalona se reparten protagonismo Smith y Villacampa, con una aportación individual respectiva del 23 y 21%.

Los blancos tratarán de hacer valer su mayor poderío en el juego interior.

Máxima igualdad entre madridistas y catalanes en la Liga

□ **MADRID**/J.A. BRAVO.– En las finales de la Liga ACB que han disputado Real Madrid y Joventut, la nota más destacada es la igualdad que existe entre blancos y verdinegros cuando se han visto las caras en lucha por el título. De sus doce enfrentamientos, el Madrid ha ganado seis, por otros seis triunfos de la Penya.

Las cosas cambian bastante si tenemos en cuenta el historial completo de la Liga, de claro color blanco, donde el Real Madrid y el Joventut se han enfrentado 105 veces. El Madrid ha ganado en 75 de esas confrontaciones y sólo ha sufrido 30 derrotas.

Además, esta temporada el Madrid ya arrebató un título a los verdinegros al ganar en la final de la Copa del Rey, jugada en La Coruña, por 74-71.

PALMARES

El Barcelona domina hasta el momento en las finales ACB, que comenzaron en la temporada 83-84, con cuatro títulos en su haber. Las cuatro victorias azulgranas fueron consecutivas (87-90) y llegaron tras la entrada en el club catalán de Aito García Reneses. El Real Madrid ha logrado tres triunfos, y el Joventut, dos.

M.C.D. 2018

CICLISMO

Joaquín Migueláñez, del Cropusa, dominó la Vuelta a los Valles del Narcea

Su compañero, Juan Manuel Toribio, fue segundo en la clasificación

LORENZO MATIAS

El Cropusa, con Joaquín Migueláñez al frente, tuvieron una gran actuación en tierras asturianas.

☐ **BURGOS.-** Joaquín Migueláñez, del conjunto burgalés Cropusa, se adjudicó la victoria en la Vuelta a los Valles del Narcea, disputada el viernes y sábado en tierras asturianas. El dominio del Cropusa quedó plasmado, además, con el segundo puesto de Juan Manuel Toribio, y el triunfo en las metas volantes y premio de la montaña del sueco Part Straat.

La Vuelta a los Valles del Narcea se dividió en dos etapas, con ocho puertos de montaña en el recorrido. En la jornada del viernes, el Cropusa dejó prácticamente sentenciada la Vuelta.

UNA VUELTA CON 270 KILOMETROS DE RECORRIDO

La etapa transcurrió entre Cangas del Narceo y San Antolín de Ibias, con 125 kilómetros y un total de cuatro puertos de montaña. La victoria de etapa correspondió a Joaquín Migueláñez, seguido en la clasificación por su compañero de equipo Part Straat. El Cropusa copó los cuatro primeros puestos, ya que tras Migueláñez y Straat se clasificaron Juan Manuel Toribio y Eduardo Sánchez.

En la segunda etapa, con salida y llegada en Cangas de Onís, y 145 kilómetros de recorrido, el Cropusa controló el pelotón para evitar perder el jersey de lider. El triunfo de etapa correspondió al equipo de la Brasileña, pero Joaquín Migueláñez entró en cuarta posición, con el mismo tiempo que el vencedor. A continuación se clasificó Juan Manuel Toribio, que fortaleció así su segundo puesto en la clasificación general.

La clasificación general final quedó encabezada por Joaquín Migueláñez, seguido por Juan Manuel Toribio. El tercero fue Toscaf, del equipo Cafés Torras.

En la clasificación de la montaña se impuso Pert Straat, que también dominó la clasificación de las metas volantes.

El Cropusa, tras esta victoria en tierras asturianas, correrá hoy domingo en Segovia la Ruta a los Pinares.

Joaquín Migueláñez, segoviano de nacimiento, intentará ganar la carrera en su tierras, aunque también tiene opciones de triunfo su compañero Eduardo Sánchez.

Villarcayo acoge hoy la primera prueba de las Escuelas

☐ **VILLARCAYO**/E.G.T.- Con la participación de las escuelas de ciclismo de Burgos, Miranda de Ebro, Aranda de Duero, Briviesca, Melgar de Fernamental, Medina de Pomar y Villarcayo se celebra hoy la primera concentración ciclista en Villarcayo. La prueba, que discurrirá por las calles de esta localidad burgalesa, comenzará a las once de la mañana.

El circuito urbano discurrirá por las calles Sigfredo Albajara y San Roque y tiene un recorrido de un kilómetro, al que los jóvenes participantes deberán dar varias vueltas, dependiendo de la categoría en la que participen.

Este tipo de pruebas está dividido en tres categorías, dependiendo de las edades de los ciclistas: alevines, infantiles y principiantes.

Esta primera prueba del calendario ciclista de las Escuelas está organizada por la Diputación Provincial de Burgos y el Club Ciclista Villarcayés, y además cuenta con la colaboración del Ayuntamiento de Villarcayo.

A partir de este domingo se celebrán la mayoría de los fines de semana competiciones de la Escuela de Ciclismo Federados, pruebas que sirven para que los ciclistas se inicien en el deporte de la bicicleta antes de pasar a la categoría cadete.

POLIDEPORTIVO

Maristas juega con el Taugrés sub 23 en el Día del Deporte

☐ **BURGOS.-** El Club Deportivo Liceo Castilla organiza durante este fin de semana el Día del Deporte, como culminación a la temporada deportiva. Como acto central de los actos, que comenzaron ayer sábado, hoy por la mañana se celebrará un doble enfrentamiento entre Maristas y el club de baloncesto alavés Taugrés.

El partido que jugarán, a partir de las doce y media del mediodía, el Maristas Ford de Segunda División y el Taugrés sub 23 de Vitoria culmina estos dos días de deportes en las instalaciones de Maristas, que contaron con la presencia de otros colegios Maristas de España. Los actos comenzaron a las diez de la mañana de ayer sábado, con partidos de baloncesto, fútbol sala, voleibol.

La primera jornada concluyó pasadas las diez de la noche. Hoy por la mañana se disputará, a las diez y media, un partido de baloncesto de categoría cadete entre Maristas Duplex y el Taugrés para cerrar la jornada con el Maristas Ford–Taugrés sub 23.

KUNG FU

Seminario de Choy Lee Fut en Burgos

Fue dirigido por el palentino Francisco José Fernández, sub campeón del Mundo

JESUS J. MATIAS

El palentino Francisco José Fernández, durante la celebración del seminario.

☐ **BURGOS.-** El palentino Francisco José Fernández impartió ayer un seminario de Kung Fu Choy Lee Fut en el gimnasio Estudiantes de Burgos, organizado por la Asociación Puerta de Oriente y con la participación de deportistas de los gimnasios Estudiantes, Ciudad Deportiva Militar, Dojokan y del Campus Universitario. El seminario pretende dar a conocer una de las más largas formas del sistema Choy Lee Fut. Esta forma se denomina Da Sub Ji Kuen, que consiste en una serie de movimientos de combate fuertes y equilibrados que desarrollan en el artista marcial tantos aspectos físicos como mentales.

Francisco José Fernández, campeón de Europa y sub campeón del Mundo de Kung Fu es árbitro e instructor de la Federación Española de Kárate. Actualmente desarrolla su labor divulgativa en la localidad palentina de Guardo.

Ha entrenado a maestros de talla internacional y ha impartido enseñanzas en distintas capitales europeas (Portugal, Finlandia, Francia).

Entre sus principales títulos está el campeonato de España de 1990 y sub campeón del Mundo, junto a Juan José Mendoza, en Tiwan en 1992, donde ganó China.

DOS MEDALLAS DE PLATA EN EL AUTONOMICO

Por otro lado, el Gimnasio Estudiantes consiguió dos medallas de plata en el Campeonato Autonómico sub 15, celebrado en Valladolid. Javier Pérez Orozco y Javier Ortega lograron la segunda plaza. Además, también destacó José Manuel Varona, que se clasificó en la cuarta posición.

El gimnasio Estudiantes de Burgos desplazó a esta competición a ocho judokas en categoría sub 15.

M.C.D. 2018

FERIA DE SAN ISIDRO

Los Domecq, por la puerta grande en la corrida de rejones

En el festejo se valoró más el efectismo que el buen toreo a caballo

ANGEL AYALA/DB

Antonio Correas no tuvo suerte y se conformó con las palmas.

□ **MADRID**/EFE.-Los rejoneadores Luis y Antonio Domecq salieron ayer a hombros de Las Ventas, en un festejo en el que se valoró, más que el buen toreo, la espectacularidad y el efectismo de sus alardes.

FICHA DEL FESTEJO. Toros de Concha Navarro, buenos en general excepto el primero, manso.

Joao Moura: rejón (vuelta al ruedo)

Antonio Correas: medio rejón y pie a tierra ocho descabellos (palmas).

Luis Domecq: rejón caído (vuelta)

Antonio Domecq: rejón (una oreja)

En colleras: Moura-Correas, rejón del segundo y tres descabellos del primero (ovación), y Luis y Antonio Domecq, rejón del primero (dos orejas).

ENTRETENIMIENTO

Abrió plaza el portugués Joao Moura, quien desde hace dos años lucha afanosamente por reivindicar el puesto de primera figura de su especialidad que tuvo hace una década. El toro, manso y amigo de las tablas no colaboró en absoluto, había que ir a buscarle a la querencia, donde se resistía.

Con gran dominio de las cabalgaduras, extraordinario sentido del temple y perfecto conocimiento de los terrenos, Moura estuvo sencillamente colosal. En ningún momento buscó el recurso de los terrenos de dentro, en todo caso galopadas en corto para tirar, templar, en muchas ocasiones aguantar, absolutamente siempre yendo de frente y clavando al estribo.

El descabello le jugó una mala pasada al gitano alicantino Antonio Correas, después de una espectacular actuación. El jinete había estado sobre todo muy certero aunque sin hacer la suerte con autenticidad, porque clavó la mayoría de las veces a la grupa, es decir a toro pasado o caballo desplazado.

Actuación sobria pero muy pura la de Luis Domecq, que poco a poco fue metiendo al toro y a la gente en faena. Una labor a más, como las buenas, cuyo momento culminante fue el par de banderillas a dos manos. Es inconcebible que después de que lo acertado que estuvo con todos los hierros le cayera bajo el rejón final.

Desigual comienzo tuvo Antonio Domecq, que dejó muy caído el segundo rejón de castigo, para venirse enseguida arriba con las banderillas. La cabriola que hace a la salida de clavar y en la misma cara del toro es un portento de facultades tanto del caballo como del jinete.

Los hermanos Domecq estuvieron muy compenetrados en el último, haciendo las cosas bien, sobre todo Luis, pero echándole mucho teatro. Ni ellos mismos se esperaban el doble trofeo, como lo prueba la locura de besos y abrazos que se formó en el callejón y a su alrededor cuando el presidente sacó el segundo pañuelo.

GUIA FACULTATIVA

INSTITUTO AUDIOLOGICO BURGALES
ESPECIALISTA EN AUDIFONOS PARA SORDOS
AUDIOPROTESISTAS ESPECIALIZADOS
Unico Centro en Burgos con garantía.
Horario de verano
Mañanas: de 9'45 a 2 h.
Tardes: de 5 a 8'30
MULTIOPTICAS
• Avda. del Cid, 14 Teléfono : 20 15 69
• Arz. Pérez Platero, 17 Teléfono : 21 87 09

GPL GABINETE DE PEDAGOGIA Y LOGOPEDIA
• Fracaso escolar.
• Clases de apoyo a niños con necesidades educativas especiales.
• Trastornos del lenguaje.
C/. Santander, 19 - 6º H
Tlf. 27 8533
Cita previa

CARLOS ORTEGA MORALES
Cirugía General y digestiva
CIRUGIA LAPAROSCOPICA
(cálculos de vesícula, hernias, etc.)
C/. Burgos, 10 – Teléfono (988) 70 00 64 – PALENCIA
(Llamar de 3 a 5 y de 21 a 23)

CLINICA MEDICO-QUIRURGICA
LASER Y ACUPUNTURA
VASECTOMIAS, FIMOSIS, JUANETES, QUITES, CEFALEAS, LUMBALGIAS, ARTROSIS.
Dr. GABRIEL RUIZ GARCIA
Telf. (988) 123287
Antonio Rojo, 2
34800 - Aguilar de Campoo (Palencia)

Centro Auditivo Burgalés
OIR BIEN ES VIVIR MEJOR
Somos especialistas en AUDIFONOS
Audioprotesista : Ma. NIEVES ALVAREZ GARCIA
Calle Santander, 6 - 2º Izqda. 4 - ☎ 26 48 23

DR. ENRIQUE AGUADO
OCULISTA
ENFERMEDADES Y CIRUGIA DE LOS OJOS
LENTES DE CONTACTO
Telf. 27 14 25, previa citación – Pza. España, 3-8.º D.

DR. FUERTES ROCAÑIN
PSIQUIATRIA
DISFUNCIONES Y TRASTORNOS SEXUALES
TERAPIAS DE PAREJA
TEL. 22 07 95
CONSULTA PREVIA PETICION DE HORA
Condesa Mencía, 121-1.ª A.

PADRES
Una solución para el
FRACASO ESCOLAR
Lentes
Relajantes
Modernas
OPTICA
ITAMI
LAIN CALVO, 28.

SUSANA FONTANEDA PARDO
MEDICO
TRATAMIENTOS DE OBESIDAD
Consulta: Avenida del Cid, 10, 10.° C
Teléfono 20 31 75. Previa petición de hora

DANIEL ORTEGA
PSICOLOGO CLINICO
TERAPEUTA SEXUAL
TERAPEUTA DE PAREJA
T-27 44 94. Previa cita.

DR. RICARDO MERINO QUINTANA
OCULISTA
CITA PREVIA, AVDA. GRAL. VIGON, 41, ENTREPLANTA
TELEFONO 27 54 73

DR. JUAN AVELLANOSA
CIRUGIA ORTOPEDICA Y TRAUMATOLOGIA
C/. Santander, 19-6.° D.
Teléfono 265183.
TARDES: Previa cita

DR. JOSE ANTONIO GONZALEZ ORTIZ
MEDICINA ESTETICA
Adelgazamiento - Celulitis - Esclerosis de Varices - Bronceado Alta Presión
CENTRO MEDICO MADRID
C/ Madrid, 4 - 1º Dcha. ✆ 26 76 41.

CERTIFICADOS DE CONDUCIR
PERMISOS DE ARMAS
CERTIFICADOS MEDICOS ORDINARIOS
Centro de Reconocimiento del COLEGIO OFICIAL DE MEDICOS. C/. Vitoria, 13, 1.°. Telf. 20 10 75. Horario: De 9 a 2, lunes a viernes, y de 10 a 1, sábados

ELENA GIL DE JUANA
PSICOLOGIA CLINICA
PSICOTERAPIA
Consulta: previa peitción de hora.
Lunes, miércoles y viernes, de 5 a 8.
C/. Santander, 15-3.º. Tel. 202272.

La publicidad de
Diario de Burgos
deja huella en cualquier sitio de Burgos y su provincia.
Anúnciate en tu Diario

M.C.D. 2018

J. ANTONIO GOMEZ LOPEZ
UROLOGO
CIRUGIA Y MEDICINA. RIÑON, PROSTATA, VEJIGA, GENITAL MASCULINO, DIAGNOSTICO PRECOZ CANCER PROSTATA, ECOGRAFIA UROLOGICA
CONSULTA PREVIA CITA
San Cosme, n.º 2, 3.º D.
Teléfono 20 55 90

DR. BARRIOS SAGARDOY
Especialista en
CIRUGIA PLASTICA Y ESTETICA
Cirugía de la mano, microcirugía
Consulta: C/. del Morco, 2, 2.º C
Teléfonos: 27 72 53 - 27 70 49
Consulta previa petición hora

DR. E. GUTIERREZ MINGUEZ
UROLOGO
CIRUGIA DEL RIÑON, VIAS URINARIAS Y APARATO GENITAL MASCULINO
PREVIA PETICION DE HORA
C/. Julio Sáez de la Hoya, 6, 4.º B
Teléfono 27 49 06

CLINICA DENTAL
Dra. M.J. de Luna Revuelta
Médico Estomatólogo
CIRUGIA E IMPLANTES
Avda. del Cid, n.º 10-10.º B (Edif. Feygon) Telf. 20 41 76

DR. LUIS SOTO SUBIAS
ORTOPEDIA Y TRAUMATOLOGIA
CALZADAS, 5, 10.º C
TELEFONO 27 10 57
Previa cita

DRA. JUSTE PICON
ALERGIA
CONSULTA: Previa petición de hora. Teléfono 276456. (Tardes). Avenida Gral. Yagüe, 5, 5.º A.

DR. SKAF
TOCOGINECOLOGO
HOSPITAL CRUZ ROJA
TELF. 22 15 00
Previa citación, de 16 a 19 horas

ESTUDIO 3
GABINETE DE PSICOLOGIA
NIÑOS
ADOLESCENTES
ADULTOS
C/. Calzadas, 1 – Telf. 20 15 87 (horas concertadas)

DR. CORTES
MEDICO OCULISTA
Julio Sáez de la Hoya, número 8, 5.º. Teléfono 275440. Consulta de 12 a 2 y previa petición de hora.

L. MATA DIEGO
PODOLOGO
Ortopedia del pie
Avenida del Cid, 46, 1.º. Lunes a jueves. De 10 a 2 y de 5 a 7. Viernes: de 10 a 2. Teléfono 22 72 97

DRA. A. FUENSANTA R. TEMIÑO
TOCOGINECOLOGO
Hospital Cruz Roja
Teléfono 22 15 00
Previa citación, de 16 a 19 horas

CENTRO DE TRATAMIENTO PSICOLOGICO
ALEJANDRO A. VIGANÓ
CETRAP
– TERAPIA SEXUAL-PAREJAS: Impotencia, eyaculación precoz, vaginismo, anorgasmia, problemas en la relación de pareja.
– TERAPIA ADULTOS: Depresión, fobias, ansiedad, ludopatías.
– TERAPIA NIÑOS: Enuresis, miedos, problemas de conducta.
Calle Santander, 6, 2.º Izq. Teléfono 27 68 78. Mañanas, 10 a 12,30. Tardes, 4,30 a 8,30.

E. GARCIA VALTIERRA
MEDICO
ACUPUNTURA – LASERTERAPIA
Santa Clara, 53, 1.º A
Telf. 26 18 59. Consulta previa petición hora

CEYCON *PSICOLOGIA Terapia-Formación*
INFANTIL-ADULTOS-PAREJA
Ansiedad. Depresión. Fobias. Obsesiones. Estrés. Insomnio. Obesidad. Adicciones. Dolor. Problemas conyugales. Disfunciones sexuales. Informes Psicológicos periciales. Mediación. Rendimiento Escolar. Dificultades de aprendizaje.
Plaza Alonso Martínez, 7-A, 5.º - Telf. 275230

DR. RICO
Psicoanalista
Reyes Católicos, N.º 4-7.º B.
Teléfono 273510.
Previa petición de hora

DR. C. CASADO
CIR. PLASTICA ESTETICA MICROCIRUGIA
PARPADOS - NARIZ - OREJAS - FACIAL - MAMAS: AUMENTO, DISMINUCION, RECONSTRUCCION POSTCANCER - ABDOMEN - LIPOSUCCION
CONSULTA: VITORIA, 27 A-307 Tefno. 209008

DR. J.L. VIEJO BAÑUELOS
ENFERMEDADES Y ALERGIA DEL APARATO RESPIRATORIO
Sanjurjo, 15-1.º. Telf. 202297

JULIO REY GUTIERREZ
PODOLOGO
Ortopedia del Pie
Vitoria 196 2.º B.
LUNES A JUEVES, DE 5 a 8
Pedir Hora Telf.: 21 64 64

CENTRO DE PSICOLOGIA CLINICA
- Habilidades sociales y stress.
- Ansiedad, depresión, fobias, etc.
- Problemas sexuales y de pareja.
- Enuresis, miedos, problemas de lenguaje y escolares, etc.

Reyes Católicos, 35-6.º-A. Tfno. 240704

CLINICA GINECOLOGICA
Dr. Abelardo Carazo
MATERNOLOGO DEL ESTADO
ECOGRAFIA VAGINAL - ECOGRAFIA DE ALTA RESOLUCION - MONITORIZACION Y CARDIOTOCOGRAFIA - CHEQUEO GINECOLOGICO Y MAMA
Avda. Gral. Sanjurjo, 34. Esc. 3.ª, piso D.º A. Telf. 27 27 67. Previa peticion hora. Mañanas y tardes

DR. FUENTES BAZAN
TRAUMATOLOGIA Y ORTOPEDIA
Pat. Rodilla. ARTROSCOPIA diagnóstica-quirúrgica
Consulta de 19 a 20 horas L, M, M, V.
Hospital Cruz Roja

DR. M. VILLANUEVA CIRAC
TRAUMATOLOGIA Y C. ORTOPEDICA
ARTROSCOPIA RODILLA: Diagnóstica y quirúrgica
Consulta: Lunes a viernes, Cruz Roja, 10-11,30.
Domicilio, previa cita Telf. 221737

José M.ª de Sebastián
M.ª Victoria de Sebastián
Laboratorio de Análisis Clínicos
CONSULTA: De 9 a 2
Vitoria, número 46-4.º D. Telf. 20 37 89

V. OJEDA CARCEDO
DIGESTIVO
NUTRICION, RAYOS X, ANALISIS CLINICOS
Consulta de 10 a 12
Vitoria, 20, 2.º Dcha.
Tels. 203667 y 274966

Mª del Pilar Pérez López
GABINETE DE PSICOLOGIA Y RECURSOS HUMANOS
PSICOTERAPIA Y PSICOANALISIS
- Orientación Vocacional
- Evaluación y diagnóstico psicológico (NIÑOS, ADOLESCENTES, ADULTOS)

Pl. Alonso Martínez, 7-8º. Tf. 276547 Previa Petición Hora

DR. GARCIA LOZANO
MATERNOLOGO DEL ESTADO
DIAGNOSTICO PRECOZ DEL CANCER
GINECOLOGIA – PARTOS – MAMA – ECOGRAFIA ALTA RESOLUCION – CARDIOTOCOGRAFIA – CONTROL FETAL
Avda. del Cid, 4-3.º B. Telfs. 20 89 34 - 20 63 63. (Previa cita)

ARIAS MARTINEZ MATA
CARDIOLOGO
Avenida de los Reyes Católicos, 8, 2.º E.
Teléfonos 275148 y 269043

PARA OIR BIEN
CARLOS FRÜHBECK - OPTICO DIPLOMADO
Especialidad en lentillas GARANTIA 2 AÑOS
OPTICA INTERNACIONAL
PARA VER BIEN
Espolón, 30. ✆ 20 66 05.

CHEQUEOTRONE
CENTRO MÉDICO DE CHEQUEO Y DIAGNÓSTICO
- QUEREMOS QUE SU SALUD SEA NUESTRO CENTRO DE ATENCION
- HACEMOS MEDICINA PRIVADA CON LA SATISFACCION DEL PLENO ACIERTO.

PORQUE SU SALUD ES LO QUE IMPORTA

CENTRO DE CHEQUEO Y DIAGNOSTICO DIRIGIDO: DR. J. J. BUSTILLO SANCHEZ	● CHEQEOS COMPLETOS ● CHEQUEOS SIMPLES ● CHEQUEOS EJECUTIVOS
CENTRO DE ESPECIALIDADES MEDICAS DIRIGIDO: DR. COBO RIVAS	● DR. P. RUIZ PEREZ: CARDIOLOGIA ● DR. E. CASTILLO BEGINES: DIGESTIVO ● DR. J. L. GARCIA CHILLON: UROLOGIA ● DR. A. GOMEZ LOPEZ: UROLOGIA ● DR. J. L. MANRIQUE: OFTALMOLOGIA ● DR. H. ARIAS TOBALINA: OTORRINOLARINGOLOGIA ● DRA. RUIZ DE TEMIÑO: GINECOLOGIA ● DR. C. PEREZ MARINA: TRAUMATOLOGIA ● DR. A. MERCADO URDABINIBIA: NEUROLOGIA ● DRA. ARIAS PALOMO: DERMATOLOGIA ● DR. FONSECA LEGRAND: VASCULAR ● DR. ADOLFO SIMON: NEUMOLOGIA
PRUEBAS COMPLEMENTARIAS DE DIAGNOSTICO	● ANALISIS CLINICOS ● RADIOLOGIA. SCANNER ● GASTROSCOPIA ● ECOGRAFIA ● ERGOMETRIA. ELECTROCARDIOGRAMAS ● RECTOSCOPIA ● ENCEFALOGRAMAS
CENTRO DE RECONOCIMIENTOS MEDICOS PARA CONDUCTORES Y ARMAS DIRIGIDO: DR. F. PELAYO LOPEZ	● RECONOCIMIENTOS MEDICOS ● CONDUCTORES. ARMAS ● EMPRESAS. SEGUROS ● CERTIFICADOS MEDICOS ● INFORMES MEDICOS

Solicite día y hora llamando al 23 72 63 ó 22 73 37, o en Avda. Reyes Católicos, 36 B. BURGOS

Arroyo Vecilla
MEDICINA Y CIRUGIA
OIDOS, NARIZ, GARGANTA
Plaza de España, 2
Teléfono 263181 (Cita previa)

JAVIER MATEOS OTERO
ESCLEROSIS Y MICROCIRUGIA DE LAS VARICES
TELEFONOS 20 23 26 – 20 22 54
Consulta: Avda. del Cid, 8, 2.º, previa petición de hora

DR. ADOLFO SIMON
ENFERMEDADES PULMONARES Y ALERGIAS RESPIRATORIAS
Consulta: Tardes. Avenida Generalísimo, 8, 3.º Izq. Previa petición de hora.
Teléfonos 203345 — 263593

DOCTORES P. MARTIN IGLESIAS
J. M. MARTIN IGLESIAS
LABORATORIOS DE ANALISIS CLINICOS
CONSULTA DE 9 A 2,30, EXCEPTO SABADOS
Avenida Reyes Católicos, 10, 2.º E y D. Telf. 27 31 26

Dr. Rivas López
Reumatólogo
Consultas: Previa cita.
Avenida Reyes Católicos, 4, 1.º B.
Teléfono: 27 44 56

RESONANCIA MAGNETICA
DENSITOMETRIA OSEA
HOSPITAL «DIVINO VALLES»
Teléfono: 24 15 70
Horario: 10 a 14 Mañanas
16 a 20 Tardes

La publicidad de **Diario de Burgos** deja huella en cualquier sitio de Burgos y su provincia
Anúnciate en tu Diario

LO QUE HAY QUE VER

El Giro de Italia en la privada Tele 5

• Hoy, a las once de la mañana, Tele 5 retransmite en directo, desde la isla de Elba, la etapa contrarreloj del Giro de Italia, una de las tres grandes competiciones del calendario ciclista, junto a la Vuelta Ciclista a España y el Tour de Francia, que, por primera vez, ofrece una cadena privada en España.

Tele 5, que, hasta el próximo 13 de junio, dedicará al Giro tres espacios diarios, cuenta con la presencia de Miguel Indurain -vencedor de la edición del pasado año- Pedro Delgado, Mariano Lejarreta, Jesús Montoya, Bahamontes, Julio Jiménez; los directores Juan Fernández (Class) y Javier Mínguez (Seguros Amaya); y famosos aficionados como Joan Manuel Serrat y los futbolistas Michel y Julio Salinas, hasta un total de 40 invitados que comentarán, darán detalles, anécdotas y pronósticos sobre las 21 etapas de la competición.

J.J. Santos en Madrid y Jaime Ugarte y Oswaldo Menéndez en Milán son los encargados de presentar el Giro de Italia.

Especial de Disney

• Mickey, Minnie, Goofy, Pluto y Donald se han trasladado a Disneylandia, California, la nueva y divertida ciudad de los dibujos animados, donde todo es insólito y fantástico. Los famosos personajes enseñan sus nuevas casas a Francine Gálvez en «Especial Disney», programa producido por Buena Vista que ofrece TVE-1, a las 17,45 horas,

Además de ver la cocina de Minnie, la artesanal sala de proyecciones de Mickey y el barco de Donald, «Miss Daisy», los más pequeños de la casa pueden disfrutar de los clips de las películas «¿Quién engañó a Roger Rabit?», filme protagonizado por el entrañable conejo Roger que es acusado de un asesinato, que mezcla acción real y dibujos en una divertida historia.

«Especial Disney» también ofrece imágenes de «El señor sapo», «La dama y el vagabundo», «Peter Pan», «Mary Poppins», «Bambi», «El barco de vapor de Willie» y «Yo no soy tu caballo», entre otros clásicos de la factoría Disney.

EFE

Pedro Delgado deja por unos minuto la bici por el micrófono.

● TVE-1

MAÑANA

07.00 Carta de ajuste.
07.29 Presentación.
07.30 Pinnic. Incluye:
– Los Fruittis.
08.00 Mucho cuento.
08.30 La Aldea del Arce.
09.00 Delfy y sus amigos.
09.30 David el Gnomo.
10.00 D'Artacan.
10.30 Tarzán.
11.00 El mundo de Maxie.
11.30 La isla del príncipe.
12.20 Los primeros de la primera. Programa musical presentado por Benjamín Carrinton y Arantxa de Benito.
12.55 Baloncesto. Play Off final. Real Madrid-Marbella Joventut.

TARDE

15.00 Telediario - 1.
15.30 Bugs Bunny y sus amigos. Serie de dibujos animados.
16.00 Sesión de tarde. **«No puedes comprar mi amor».** USA. 1987. 90 min. Dirección: Steve Rash. Intérpretes: Patrick Dempsey, Amanda Peerson, Courtney Gains, Tina Caspary, Seth Green. Ronald es un muchacho de 17 años empollón, tímido y marginado en el colegio.
17.45 Especial Disney.
19.00 ¡Hola Raffaella! Antología. Resumen de programas.
20.55 Colorín Colorado. Jordi Hurtado: La silla prestada y devuelta.

NOCHE

21.00 Telediario - 2.
21.30 La película de la semana. **«Loca Academia de Policía III».** USA. 1986. 80 min. Dirección: Jerry Paris. Intérpretes: Steve Gutenberg, Bubba Smith, David Graf, Michael Winslow.
23.30 Caja de risa. La magia de Juan Tamarit.
00.05 Alatul. (Cap. n:6). Direción y presentación: Jaume Codina. Cielos de Cazorla. Visita al espectacular macizo en parapente entre otros.
01.00 El voltio. Serie. «La justicia del buen alcalde García». Intérpretes: Andrés Mejuto, Carlos Otero, José Segura, Esperanza Alonso. La historia tiene lugar a últimos del siglo XVIII en el pueblo El Villar, a orillas del Duero.
02.15 Deporte noche.
04.00 Despedida y cierre.

● TVE-2

05.45 Carta de ajuste.
05.59 Apertura y presentación.
06.00 El informativo.
08.00 Informe semanal. (R).
08.45 Tiempo de creer.
09.00 Los conciertos de la 2. (en estéreo). «La Orquesta Sinfónica de Tenerife». Desde el Paraninfo de la Universidad de La Laguna, La Orquesta Sinfónica de Tenerife, dirigida por su titular, Victor Pablo Pérez.
10.30 El día del Señor. «Colegio Sagrado Corazón en Alcalá de Henares (Madrid)».
11.30 Pueblo de Dios. «Marineros en tierra».
12.00 El mejor deporte.
15.30 Automovilismo. Campeonato del Mundo de Fórmula 1. Gran Premio de Mónaco.
17.45 Sala 2. **«Un reportero bajo sospecha».** FR. 87 min. Dirección: Miguel Courtois. Intérpretes: Gerard Darmon, Anais Jeanneret. Una famosa actriz es asesinada; un conocido productor de cine y socio de ella es fotografiado junto al cadáver por un reportero aprovechado.
19.30 Comic. El noveno arte.
20.00 El informe del día. Presentan: Inka Martí y José A. Martínez Soler.
20.30 Línea 900 Presenta: Jaume Villalta. «Arte sin barreras».
21.00 Días de cine. Dirigido por César Abeytua. Reportajes sobre el cine.
21.30 Ven al paralelo. Presentación: Sara Montiel y Joan Monleón. Programa espectáculo desde el Teatro Condal de Barcelona.
22.50 Estudio Estadio. Presentación: Matías Prats Luque.
00.10 Treinta y tantos. Serie. (Cap. n:9). «Desesperado». Intérpretes: Mel Harris, Ken Olin, Melanie Mayron, Timothy Busfield. Hope acude a un refugio a donar ropa usada para beneficio social.
01.00 Euronews.
01.15 Cine Club. Grandes intérpretes. **«Ann Vickers».** USA. 1933. 73 min. V.O. B/N. Dirección: John Cromwell. Intérpretes: Irene Dunne, Walter Huston, Bruce Cabot.
02.30 Cantanto a capella.

● ANTENA 3

07.30 Festival de Dibujos animados. Programa infantil que incluye las siguientes series de dibujos animados:
– «Racoon».
– «El dragón volador».
– «Scooby Doo».
– «Las aventuras de Alberto».
– «Los halcones galácticos».
09.20 Caballeros y Guerreros.
10.05 Superjuegos de Diana.
10.35 Al ataque. (R). Presentado por Alfonso Arús.
11.50 Cine matinal. **«La máscara de hierro».** GB. 1977. Dirección: Mike Newell. Intérpretes: Richard Chamberlain.
13.40 El Equipo A.
14.30 Bajando de la Galaxia.
15.00 Noticias.
15.30 Supercine del domingo. **«El salvaje».** USA. 1952. Dirección: George Marshall. Intérpretes: Charlton Heston. Un niño, hijo de colonos ve como muere toda su familia a manos de los indios.
17.30 Miniserie. «Amor, mentiras y asesinato». II parte. Con Clary Brown y Sheryl Lee. Cinamon se da cuenta de que su padre no tiene ninguna intención de conseguir sacarla de la cárcel.
20.00 Los ladrones van a la oficina. «Mueven más dos letras que dos carretas».
20.30 Noticias.
21.00 Buscavidas. Serie. Intérpretes: Miguel Rellán, Luis Brandoni, Antonio Ferrandis, Agustín González, Manolo Zarzo, Lola Lemos. «Sobre Escayola no hay nada escrito». Se narra la vida de Camilo, un argentino que sueña con triunfar.
22.00 Cine.**«Mad Max 2, el guerrero de la carretera»** Aus. 1982. Dirección: George Miller. Intérpretes: Mel Gibson, Bruce Spence, Vernon Wells, Emil Minty. Durante la era post-nuclear, bandas motorizadas se disputan el líquido más preciado para poder sobrevivir, gasolina.
23.30 Noche de lobos. **«La Granja maldita».** USA. 1987. Dirección: David Keith.
01.00 Fútbol. Rusia-Grecia.
02.30 Al filo de la Ley. Repetición.
03.45 Cierre de emisión.

● TELE-5

06.20 El gran chaparral. Serie.
07.10 Entre hoy y mañana. (R).
07.30 Telebuten. Magazine infantil presentado por Mané.
07.30 «El pequeño Hobo».
08.00 «Orsi».
08.30 «Mr. T».
09.00 «La magia de Emi».
09.30 «Piruetas».
10.00 «Bésame Licia».
10.30 Pressing Catch.
11.00 Giro de Italia 93. En directo.
12.00 Arnold. Serie. (Cap. 13).
12.30 Matinal de Cine. **«Cuando fui mayor»** Ita. 1987. 87 min. Dir.: Francesco Amurri.
14.05 La Casa de la Pradera. Con Michael Landon, Karen Grassle, Melissa Sue Ander.
15.00 Humor amarillo.
15.30 Giro de Italia 93. En directo etapa contra-reloj.
17.30 Gran pantalla TV. **«La ley del desierto».** Intérpretes: Carol Alt, Omar Sharif, Elliot Gould, Kabir Bedi.
19.30 La quinta de hierro. Serie. (Cap. n: 14). «Llegan los pelusos». Intérpretes: Giampero Ingrassia, Massimo Reale, Paolo Sassanelli, Giulio Venitucci.
20.20 Todo por la pasta. Con Sancho Gracia e Yvonne Reyes. Juego en el que los concursantes se someten a una serie de pruebas a cambio de una cantidad de dinero.
21.10 Giro de Italia 93.
21.15 Vivan los novios. Concurso. Presentan: Andoni Ferreño y Natalia Estrada. Juego en que los participantes concursan para encontrar pareja, o al menos, un viaje.
22.00 Querida Concha. Concurso. Con Concha Velasco. Actúan: José Luis Coll, Beatriz Carvajal, Juanito Navarro y Quique Camoiras. Versión de «Queridos padres» en el que concursan famosos y sus hijos. Incluye un apartado de niños prodigio y otro reservado para el espectáculo de Concha.
00.55 Entre Hoy y Mañana.
01.25 Pressing Boxeo. Presentadores: Jaime Ugarte y Xabier Azpitarte. Combates de boxeo de la actualidad.
02.25 Mannix. Serie. (Cap. 112).
03.15 Cierre programación.

● CANAL +

08.15 Del 40 al 1 (Multidifusión).
09.10 Dibujos animados.
09.35 «Cuentos de Alf».
10.00 Cine. (Codificado). **«Un paraguas para tres».** ESP-FRAN. 1991. Dirección: Felipe Vega. Intérpretes: Juanjo Puigcorbé, Eulalia Ramón, Iciar Bollaín, Germán Cobos, Jean-Francois Stévenin.
11.27 Cine. (Codificado). **«Carnaval de animación».** Serie de varios cortometrajes de cine de animación creada por artistas japoneses.
13.00 Lo + Plus. (Multidifusión).
13.30 Primer plano.
14.00 Redacción. Noticias.
15.00 Documental. Emisión codificada. «Dinosaurios, el fin de una era». Ultimo capítulo de la serie sobre los dinosaurios producida por la cadena WHYY-Philadelphia, que forma parte del canal público norteamericano PBS. Este capítulo científicos y peleontólogos defienden distintas teorías sobre la extinción de estos gigantescos animales.
16.00 Fútbol. Liga Italiana. (Codificado). Juventus-Sampdoria.
17.50 Boxeo. (Multidifusión). Combate entre Bowe-Ferguson.
19.00 Fútbol. Liga. (C). Entre los equipos Logroñés-A. Madrid.
21.28 Información meteorológica.
21.30 Información.
22.00 Estreno Canal +. (C). **«Amor en off».** ESP. 1992. Director: Koldo Izagirre. Intérpretes: Fernando Guillén Cuervo, Mónica Molina, Patxi Bisquert, Klara Badiola.
23.23 El tercer tiempo. (C).
23.43 Cine. (C). **«Riff Raff».** GB. 1991. Director: Ken Loach. Intérpretes: Robert Carlyle, Emer MacCourt. Stevie, un joven recién salido de la prisión, consigue trabajo.
01.15 Cine. (C). **«Hasta que la muerte nos separe».** USA. 1991. Dirección: Yves Simoneau. Intérpretes: Treat Williams, Arliss Howard, Rebecca Jenkins. El argumento gira en torno a Allan Paliko, un hombre sin escrúpulos que manipula a todos.
02.50 Cierre.

MAQUINARIA HOSTELERIA Y ALIMENTACION, FRIO INDUSTRIAL, AIRE ACONDICIONADO, LAVANDERIA, COMUNIDADES, etc.
SERVICIO DE ASISTENCIA TECNICA PROPIO
Distribuidor exclusivo para Burgos de:
FRIGAS S.A.
Benito Gutiérrez, 1. ✆ 20 96 11.
INSTALACIONES COMPLETAS DE HOSTELERIA Y COMUNIDADES ZANUSSI INDUSTRIAL
KOXKA Dominamos el Frio Comercial
Interclisa AIRE ACONDICIONADO
MAQUINAS DE CAFE LA CIMBALI La máquina que avanza con su tiempo

M.C.D. 2018

Diario de Burgos

EDA EDITA: DIARIO DE BURGOS, S.A. • REDACCION, ADMINISTRACION Y TALLERES: SAN PEDRO DE CARDEÑA, 34 • 09002 BURGOS • Telfs.: 267280 (REDACCION) 268375 (ADMINISTRACION) • FAX: 268003 y 277219 • APDO. DE CORREOS, 46 • DEPOSITO LEGAL: BU-5-1958

HISTORIAS DE SAGITARIO ● Ahora todos dirán que los méritos son suyos, que la colección Thyssen se queda definitivamente en España «por «hache» o por «be», cuando lo cierto es que hay una pesona que había empeñado algo más que su palabra en este tema.

Tita Cervera gana la guerra a los herederos de la colección Thyssen

ROSA VILLACASTIN
MADRID/COLPISA

LA actual baronesa Thyssen, Tita Cervera para el pueblo llano, se había comprometido, por su condición de española, a que los cuadros de la colección privada de su marido vinieran a España y no a Inglaterra o Suiza como se dijo en una época.

Desde el principio tenía muy claro que el tira y afloja iba a ser tremendo, durísimo diría yo. No sólo porque tuviera que convencer a su marido, sino porque los cuatro hijos de éste habidos en distintos matrimonios, no estaban por la labor de que fuera España la destinataria final de la fabulosa colección.

Pero, como ya dice el refrán que tiran más dos tetas que dos carretas, Tita ganó la batallla en toda regla.

Una vez que la colección estaba ya en el Museo de Vistahermosa, situado en el triángulo cultural de Madrid, y que el Gobierno español había cumplido al pie de la letra todo lo que se había pactado, faltaba lo más difícil: que, cumplidos los nueve años, la colección se quedara definitivamente en España.

Si las negociaciones entre Javier Solana, el barón Heini y sus descendientes fueron de campeonato no quiero decirles cómo han sido las del actual ministro de Cultura, Jordí Solé Tura, y su equipo de asesores. Realmente, han tenido que hacer encaje de bolillos para que todas las piezas fueran encajando en el difícil entramado familiar.

EFE

Tita Cervera se merece un homenaje.

A Carmen le ha ayudado mucho doña Pilar de Borbón, hermana del Rey Juan Carlos, y viuda de Luis Gómez Acebo.

Ambas han puesto su granito de arena y sus buenos oficios en esta durísima batalla legal. El gran escollo estaba en la minoría de edad de Alexandre, el hijo menor del barón, que, según las leyes suizas no es mayor de edad hasta que no cumpla los 20. Como le faltaban dos, fue la madre de Alexandre la que planteó todas las objeciones posibles a la venta de la colección. Pero dicen que fue en los prolegómenos de la boda de la hija de Thyssen cuando realmente Carmen empleó toda su batería pesada para convencer al resto de los herederos.

Hay fotos de Tita con Fionella -la madre de Alexandre y novia hasta su muerte del único hijo de Aristóteles Onasis, una mujer bellísima, bastante amargada por los reveses de la vida- en que parecen dos íntimas amigas.

Fue en esa reunión familiar en la que entre el barón y su actual mujer consiguieron ablandar el corazón de Fionella. A veces los enredos familiares duran años porque ninguna de las partes quiere dar su brazo a torcer. A Carmen las ex-mujeres de su marido le importan un pito, ella será seguramente la última porque en ninguna de las cuatro anteriores había encontrado Heini tanta felicidad y buen humor.

Ahora su gran obra esta ahí y los españoles debemos estar contentos de que la colección permanezca en Madrid. Basta darse una vuelta por las inmediaciones de la calle del Prado para comprobar las largas colas que se hacen cada día, pero muy especialmente los fines de semana, para visitar el Museo. Allí, Tita tiene un despacho que pertenece a la Fundación y desde el que cuida que todo esté en perfecto orden. Sería un disparate que el tema de la colección se utilizase en la campaña electoral como arma arrojadiza contra el actual ejecutivo. Si Carmen Cervera ha sido capaz de renunciar, en favor de los cuatro hijos de su marido, a varios miles de millones de pesetas de la herencia que le corresponde como esposa del baron Thyssen, lo menos que podrían hacer los políticos es agradecerle el gesto y cuando pase la borrachera electoral hacerle un homenaje porque se lo merece.

EL DUQUE DE FERIA

Los españoles somos flojos de memoria. Apenas han pasado dos meses de la detención del duque de Feria cuando ya nadie se acuerda del escándalo que protagonizó el famoso aristócrata sevillano. La labor del abogado ha sido de «cum laude» pues con su palabrería de hombre experto en temas de justicia casi logró que nos olvidásemos del verdadero motivo por el que Rafael Medina fue a dar con sus huesos en la cárcel. Según se desprende de sus palabras, las últimas pronunciadas ante las cámaras de la Televisión Española, en el programa de Arturo Pérez Reverte, parecía que el duque era un inofensivo amante de la fotografía. Y que las niñas eran muñecas de trapo en vez de seres humanos si capacidad de decisión. Con prendo que la labor de los ab gados es difícil pero ahí está

Ha bastado que una revist «Interviú», nos refrescase memoria para que el escánda estuviera de nuevo servido. S han alzado voces contra publicación de unas fotos de l niñas con el duque y a fav del derecho a la intimidad los niños. Parecía que el ma hechor fuera el director de revista y no el famoso y pervers aristócrata. Esas voces y es instituciones infantiles debería haberse movilizado cuando sa tó la noticia del presunt secuestro de Ana María, inclus cuando algunas cadenas de tel visión llevaron a la madre y la hija como verdaderos mon de feria. Pero entonces no dij ron nada porque la aristocrac española estaba sin resuello. E el fondo de todo este sucio asu to hay un oscuro deseo de defe der al más fuerte, al poderos y apalear al más débil.

Rasgarse las vestiduras por la publicación de unas fotos no demuestra más que la hipocresía de una parte importante de la sociedad.

Si las fotos de «Interviú» han servido para que los que defendían a Rafael Medina ya no lo hagan, me parecen bien. Si han servido para remover la conciencia de las asociaciones de la infancia, también. Pero no seamos fariseos.

MESA-MADERO

MUEBLES evelio
General Yagüe, 32

lotería primitiva

SORTEO SABADO, DIA 22

12 - 15 - 21 - 25 - 42 - 46

Complementario **38** Reintegro **9**

Se han recaudado 1.610.400.000 pesetas, y para la primera categoría hay un premio de 661.092.315 pesetas.

M.C.D. 2018