Diario de Burgos

100 AÑOS AL DIA

Lunes, 12 de Agosto de 1991. Núm. 31.044 • 80 Ptas.

FUNDADO EN 1891 MEDALLA DE ORO DE LA CIUDAD

HOY EN DB

3 Inaugurada en San Pedro de Cardeña una exposición de arte cisterciense

4 Jóvenes burgaleses peregrinan a Czestochowa

6 Fallece un ciclista en Miranda

6 Sentencias del Supremo: Un ladrón olvidadizo

8 Entrevista con el alcalde del Valle de Manzanedo

8 Exposición de Benar en la Casa de Cultura de Frías

9 Terminaron las fiestas de San Lorenzo en Fuentenebro

DEPORTIVO

16 Tamayo será operado de menisco hoy en Oviedo

18 Informe sobre los entrenadores de Primera División

20 Las mejores fotografías de la Vuelta a Burgos

22 Delgado vence en Urkiola a Bugno

22 Miguel García, campeón provincial de ciclismo infantil

Los amotinados de «Puerto 1» decapitaron a un compañero

□ Once reclusos amotinados durante siete horas en la prisión de máxima seguridad «El Puerto 1» en el Puerto de Santa María, asesinaron y decapitaron a uno de los presos que habían tomado como rehén, y retuvieron durante ese tiempo a cuatro funcionarios de esta prisión.

Los amotinados del módulo dos, en el que se encuentra recluido el etarra Henry Parot, depusieron su actitud tras entrevistarse con dos representantes del Ministerio de Justicia. Este es el segundo motín registrado en el centro en menos de un mes y el cuarto desde 1987.

El interno fallecido es Miguel Anguita Martínez, según confirmaron fuentes de la Secretaría General de Asuntos Penitenciarios. Tras entrevistarse con los representantes de Instituciones penitenciarias, los reclusos liberaron a los cuatro funcionarios que mantenían en su poder.

Los sindicatos de prisiones de UGT, CC.00 y CSIF habían reiterado sus denuncias sobre las explosivas condiciones de la prisión, que alberga a presos comunes considerados muy peligrosos y a once etarras que no están aislados del resto de los reclusos.

El pasado 26 de julio se registró otro motín en este centro penitenciario, lo que provocó la posterior destitución del director del centro Eugenio Roca, quien fue sustituído por Ricardo Pérez Rabanal.

Por su parte, los sindicatos han reiterado la solicitud de dimisión de Antonio Asunción.

PAGINA 13

LOS ALBANESES NO ENCUENTRAN EL CAMINO DE LA LIBERTAD.–Durante este fin de semana habían sido repatriados más de siete mil albaneses, a través del puente aéreo establecido entre Bari y Tirana. Ayer todavía se produjeron incidentes, mientras tanto, nadie en Europa ha levantado su voz a favor de este pueblo en busca de la libertad. (Foto: AP).

PAGINA 29

Jambrina: «La ecología regional es recuperable»

□ Francisco Jambrina estuvo recientemente en Burgos, ex-alcalde de Palencia es el titular en la actualidad de la consejería de Medio Ambiente de la Junta de Castilla y León. Jambrina, en una entrevista que publicamos en páginas interiores, afirma que el estado ecológico de Castilla y León es de «enfermo recuperable. Este diagnóstico hay que hacerlo desde el punto de vista de análisis comparativo. No somos ni la mejor Comunidad Autónoma de España, ni la peor».

El consejero de Medio Ambiente también responde a la situación actual de los lodos de Burgos y comenta que «por parte de la Junta no habrá dificultades al aspecto financiero, pero hemos de procurar lógicamente que se evite toda agresión al medio donde se ubiquen los vertederos».

LEY ESPACIOS NATURALES

Los planes de Medio Ambiente para la región, pasan para Jambrina por el «plan de saneamiento de las Cuencas, a otro de residuos sólidos, a una acción en contra de la contaminación ambiental y a la armonización y puesta en marcha de la Ley de Espacios naturales».

En cuanto a la ley de espacios naturales dice que «tiene las ventajas de marcar una serie de espacios que hay que procurar transformar en zonas protegidas, pero sin que en la propia Ley se declaren ya como tales. Esto tiene que pasar por un diálogo muy intenso con las comarcas afectadas. Hay que armonizar el desarrollo económico y la conservación del espacio, porque ello es fundamental. Los habitantes de las zonas afectadas deben ser los primeros informados de todo ello. No debe olvidarse de que si esos lugares se pueden conservar, es gracias a ellos».

PAGINA 5

M.C.D. 2018

EDITORIAL

Los quesos de nuestra tierra

LA Denominación de Origen es buena siempre para la garantía de algo que sea auténtico, de mejor o de peor calidad, pero que no sea gato por liebre lo que se vende. Suele pasar sin esa etiqueta. En Castilla y en Burgos, en concreto, tenemos la denominación de origen de los vinos.

Mantenerse es lo importante, no pelearse en esas crisis de crecimiento que hacen estragos es algo fundamental. La Ribera tiene horizonte como antes lo tuvo La Rioja y ahí está, en la cabeza de los mercados por calidad y derecho.

Ahora vemos que Alimentos de España nos muestra la Denominación de Origen de los quesos. Es otro producto nuestro. Ustedes han oído hablar de nuestro queso, de su calidad.

El queso de Burgos es bueno allá donde esté, fresco, sano, con todas las garantías, pero hubo un tiempo en el que las cosas no eran así.

Los quesos y las fiebres de malta eran antagonismos que se resolvían siempre en contra de los quesos. Vemos en la actualidad, la D.O. de los quesos de Cantabria, Mahón, Roncal, Manchego, Idiazabal, Liébanea y Cabrales. Los quesos con proyección nacional y europea. Faltan los de Burgos como los de otras zonas, pero aquí debemos estar más allá de toda pretensión sin posibilidades de saltar al mercado con personalidad propia. Que no se diga en el futuro que aquí había buenos caldos, excelente morcilla y mejor queso, porque de los cangrejos ya es otra cosa y los ríos, normalmente no tienen esos crustáceos que nos hicieron famosos en otro tiempo, pero ya no están, efectivamente para denominaciones de origen, siquiera de subsistencia, salvo otros juegos y clandestinidades movidas únicamente por el puro consumismo y mercantilismo.

Mientras escribimos estas líneas, nos llega la noticia de que posiblemente la morcilla de Burgos no pueda ser comercializada con este nombre, según el MAPA. Lo que nos faltaba.

RETINA

HACE VEINTICINCO AÑOS.– Aunque la fotografía no es de buena calidad, sí se puede identificar a algunas personas. Son precisamente los «quintos» de Pradoluengo en 1966. Estos días celebran los veinticinco años, y entre ellos, el ministro de Interior, José Luis Corcuera. A pesar del tiempo, y las diferentes ocupaciones de cada uno de ellos, todavía siguen tan unidos como entonces. Ayer les mostrábamos las imágenes de ellos en la actualidad, felicidades.

HOY

12 Ss. Agilberta, Aniceto, Focio, Sergio, Esteban cfs.; Casiano, Herculano, Muredac obs.; Euplo Félix, Felicísimo, Gerardo, Juan, Gratiliano, Felicísima, Macario, Julián ms.; Porcario, Segene Abds.

QUISICOSAS

MARTINILLOS

De carne y hueso

☐ Durante los últimos tres domingos, hemos venido publicando las entrevistas con las esposas de los principales representantes de los grupos políticos que configuran el Ayuntamiento burgalés.

Todos demuestran que lo primero para ellos es la familia, y la dedicación política viene marcada por su amor a Burgos. En algunos también se da eso que se conoce por «herencia familiar». Nuestros políticos, a través de los comentarios de su familia más cercana, se han convertido en personas de carne y hueso.

Los fichajes de Laredo

☐ El Real Burgos inicia una semana clave para comprobar verdaderamente la eficacia del «stage» realizado durante quince días. El Torneo de Estella será la piedra de toque para comprobar de qué es capaz el once burgalés. Zaragoza, Osasuna y Logroñés, son rivales dignos y precisamente con ellos posiblemente el equipo se juegue en la liga el estar en unos puestos más arriba o abajo.

Mientras tanto, Martínez Laredo, lo decía ayer en nuestras páginas, no acaba de deshojar la margarita ni de acabar de configurar el equipo; ahora en busca de un nuevo delantero y otro portero.

Veremos qué sorpresas nos depara este sorprendente presidente.

La realidad social

☐ Las encuestas, cuando son de realidades sociológicas, son muy fáciles de manipular. De su interpretación se obtiene una respuesta u otra.

Acaba de hacerse pública precisamente, el informe CIRES sobre la realidad social española. El informe correspondiente al mes de julio ha indagado en las actitudes y comportamientos económicos de los españoles. Y uno de ellos es el paro, y éstas son las respuestas que valen por sí mismas de comentario: el 89 por ciento de los entrevistados piensa que si el Gobierno hubiera de optar entre aumentar los salarios y crear más empleo, debería decidirse por crear más empleo.

Sin embargo, el 50 por ciento afirma que reducir la jornada laboral y los salarios no sería una buena medida para acabar con el paro; y un 41 por ciento de la muestra está en desacuerdo con que se aumenten los impuestos a los que tienen trabajo para dar asistencia adecuada a los parados.

Asimismo, y referente a este tema un 74 por ciento está de acuerdo en que una buena manera de acabar con el paro sería eliminar los subsidios de paro a quienes no acepten el trabajo que se les ofrezca.

Encuestas.

Buena acogida

☐ Agradecemos a nuestros lectores la buena acogida que han tenido nuestro «Diario de Verano», el suplemento especial de la «Vuelta a Burgos» y «Domingo», que junto con el «Deportivo» que les ofrecemos hoy, son los habituales suplementos que publicamos durante este mes de agosto, además de los propios de las fiestas por la provincia, que cada año abarca más localidades.

Y agradecer también la fidelidad de los lectores, que han solicitado se les envíe el periódico a su lugar de veraneo. Esperamos que sepan disculpar la demora en escasas ocasiones, propiciada por el reparto. Diario de Burgos estará siempre al lado de los burgaleses.

LASER DE OFTALMOLOGIA
UNIDAD DE LASER Y ANGIOGRAFIA DE RETINA (A.F.G.)
Dr. J. L. Pérez Salvador — Dr. J. M. Rupérez — Dr. D. Cornejo
Tratamientos complementarios en: — Miopías: degeneraciones, desgarros... — Diabetes: retinopatías. — Trombosis venosas. — Glaucomas, etc...
Teléfonos: 223012 — 272241 — 314026 — BURGOS.

CentroAuditivoBurgales
OIR BIEN ES VIVIR MEJOR
Somos especialistas en AUDIFONOS
Audioprotesista: Mª NIEVES ALVAREZ GARCIA
Calle Santander, 6 - 2º izd. 4 - Telf. 264823

JAIME ESPARZA
PSIQUIATRA
Consulta: Plaza Mayor, 4, 4.º-D. (Pasaje Comercial)
☎ 26 22 24 - 22 98 52.
Previa petición de hora.

Diario de Burgos
Los pequeños anuncios de pequeño formato son muy leídos y eficaces
C/. San Pedro de Cardeña, 34
Telfs. 268375
265768

M.C.D. 2018

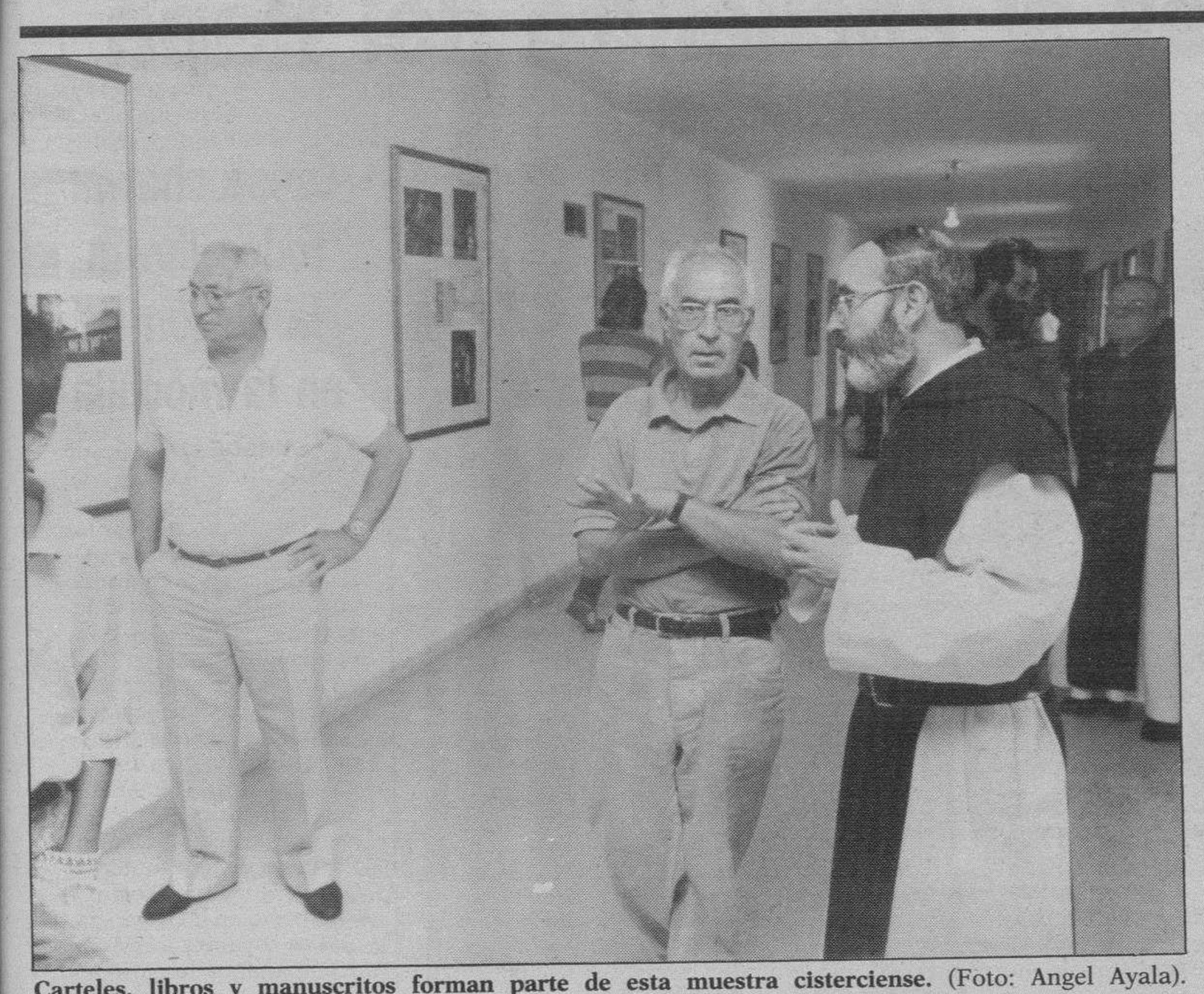

Carteles, libros y manuscritos forman parte de esta muestra cisterciense. (Foto: Angel Ayala).

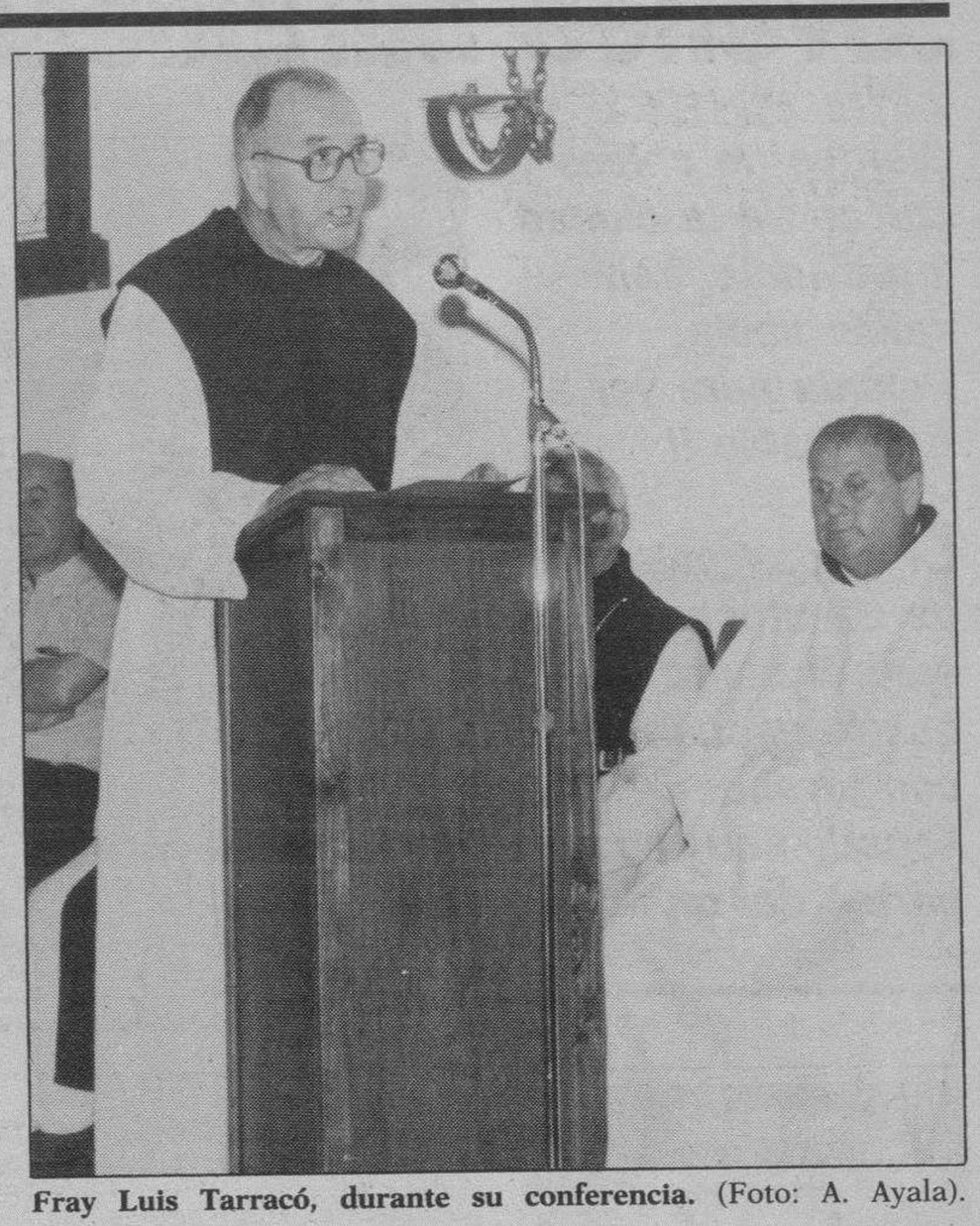

Fray Luis Tarracó, durante su conferencia. (Foto: A. Ayala).

El Monasterio de San Pedro de Cardeña acoge una muestra de arte cisterciense

La comunidad cisterciense conmemora el IX Centenario del nacimiento de San Bernardo de Claraval

J. A. MARTIN
BURGOS

☐ El interior del Monasterio de San Pedro de Cardeña acoge desde ayer, domingo, una amplia exposición sobre arte cisterciense e iconografía bernardina para conmemorar de este modo el IX Centenario del nacimiento de San Bernardo de Claraval, fundador de la abadía que lleva su nombre.

Tallas, cuadros, manuscritos, postales, mapas, folletos, gráficos, carteles, libros y demás objetos alusivos a esta Orden Monástica sirven para ilustrar esta muestra monográfica que se completará con otro tipo de actos culturales y conferencias a lo largo del mes de agosto.

Tras la misa conventual, el Abad Mitrado del Monasterio de San Pedro de Cardeña, Fray Marcos García, fue el encargado de presentar a mediodía de ayer esta exposición, a la que siguió una conferencia sobre el arte cisterciense, que fue pronunciada por Fray Luis Tarracó.

Esta curiosa muestra podrá visitarse hasta el próximo día 18, de 12 a 13,00 horas los domingos y días festivos, aunque según explicó Fray Marcos García, podría prolongarse durante el resto del mes, si así lo exige la afluencia de visitantes. A este respecto, Fray Marcos García se mostraba ayer satisfecho con la masiva asistencia de público que se había desplazado durante la jornada dominical hasta Cardeña.

Asimismo, un reproductor de video, que permanece instalado en una de las salas acondicionadas para esta exposición se encarga de narrar con imágenes los rincones y enclaves de la arquitectura cisterciense.

Con esta visión retrospectiva, la comunidad cisterciense de Burgos pretende celebrar el IX Centenario de San Bernardo de Claraval, «un hombre cuya figura fue clave para la espiritualidad europea durante todo el siglo XII».

Los actos conmemorativos en honor de su nacimiento se iniciaron en agosto de 1990 y está previsto que concluyan este mismo mes. En este sentido, el Monasterio de San Pedro de Cardeña presenta una colección de posters y otros fondos gráficos, traídos desde Francia, en los que se relata al visitante, tanto en lengua francesa e inglesa, la evolución seguida por la orden cisterciense desde sus comienzos hasta el siglo XX.

En los paneles y gráficos que permanecen colgados de sus paredes, también se pueden comprobar algunos apuntes históricos de esta orden religiosa fundada por San Roberto el año 1.098 en la abadía francesa de Cîteaux, así como su evolución en los países escandinavos, Alemania, Austria, Bélgica, España, Francia, Hungría, Irlanda, Italia, Polonia y Portugal.

VEINTICINCO PANELES

Junto a ellos, se exhiben mapas, planos, libros, documentos, árboles genealógicos, una talla de San Bernardo, fechada en el siglo XVI, y una tabla del coro, que data del siglo XV, en la que se describe la aparición de la Virgen al fundador de esta orden monástica.

Además, un total de veinticinco paneles de postales a todo color, sirven para mostrar al público la mayoría de los monasterios cistercienses, tanto masculinos como femeninos, que existen en diversas partes del mundo.

Según manifestó Fray Marcos García, a pesar de la actual crisis de vocaciones, la orden cisterciense se encuentra en franca expansión. Un total de veintitrés monjes integran actualmente la comunidad de Cardeña, en Burgos. «La orden no tiene problemas de identidad, sabe lo que quiere y se atraviesa por una situación muy favorable. Curiosamente somos la única orden en la Iglesia que tiene rama masculina y femenina», subrayó el Abad Mitrado que resaltó el cariño y el espíritu puesto por toda la comunidad en esta panorámica sobre la orden, «un tanto desconocida por dedicarnos a la vida contemplativa, pero que sigue vigente», añadió.

Como culminación de este IX Centenario, para el próximo domingo, día 18, el Monasterio de San Pedro de Cardeña ofrecerá otro acto cultural en el que intervendrá el padre Luis Esteban, monje cisterciense, quien acompañará su disertación con proyecciones de transparencias y diapositivas de un Códice del siglo XVI sobre la vida y milagros de San Bernardo.

San Bernardo, el introductor de «monjes blancos» en España

☐ **BURGOS**/J.A.M.-San Bernardo de Claraval, fundador y primer abad de Clairvaux, nació el 1090 en el castillo de Fontaine, en las proximidades de Dijon. En el año 1112 ingresó en el monasterio de Cîteaux cuna de la espiritualidad cisterciense, junto con otros treinta jóvenes nobles.

En 1115 el Abad de Cîteaux le envió a fundar la abadía de Clairvaux, de la que fue el primer abad. La nueva fundación llegó a contar con setecientos monjes y se le agregaron ciento sesenta monasterios. Gracias a San Bernardo de Claraval, la influencia ejercida hasta entonces por los monjes de Cluny pasó a manos de la orden del Císter.

La introducción de los cistercienses o *monjes blancos* en España estuvo ligada a la actividad de San Bernardo, quien en 1133, y a petición de Alfonso VII de Castilla, fundó el monasterio de Moreruela, en Zamora, al que siguieron los asentamientos de La Oliva, Fitero y Las Huelgas, entre otros.

Diario de Burgos

Los pequeños anuncios de pequeño formato son muy leídos y eficaces

C/. San Pedro de Cardeña, 34
Telfs. 268375
265768

EDICTO

DON CARLOS MIGUELEZ DEL RIO, MAGISTRADO-JUEZ DEL JUZGADO DE PRIMERA INSTANCIA NUMERO TRES DE LOS DE BURGOS.

HAGO SABER: Que en este Juzgado y con el número 325 de 1991, se sigue expediente para la Declaración de Fallecimiento legal de DON BENITO MANSO GONZALEZ, natural y vecino de SALDAÑA DE BURGOS (BURGOS), nacido el día 21 de Marzo de 1887, casado con DOÑA CANDIDA SAIZ SAIZ. Que el referido DON BENITO MANSO GONZALEZ, ingresó en la Prisión de Burgos el día 24 de Julio de 1936, siendo excarcelado y puesto en libertad el día 6 de Septiembre de 1936, según certificación expedida por el referido centro penitenciario, no habiéndose vuelto a tener noticias de él e ignorándose su paradero. Lo que se hace público para que los que puedan dar noticias del desaparecido puedan comparecer ante este Juzgado y ser oídos.

Dado en Burgos, a diecinueve de Julio de mil novecientos noventa y uno.

EL MAGISTRADO-JUEZ,
ILegible

CREASELO

LE DAMOS POR SU COCHE, ESTE COMO ESTE, **60.000,- Pts.** AL CAMBIARLO POR UNO USADO **TOTALMENTE REVISADO.**

Automoba

Ctra. Madrid, 10. BURGOS.

M.C.D. 2018

Jóvenes burgaleses al encuentro del Papa

Cientos de chicos y chicas de la ciudad y provincia, han salido hacia Polonia para ver a Juan Pablo II

La ciudad polaca de Czestochowa, será el punto de su quinto encuentro con jóvenes llegados de todas partes del mundo

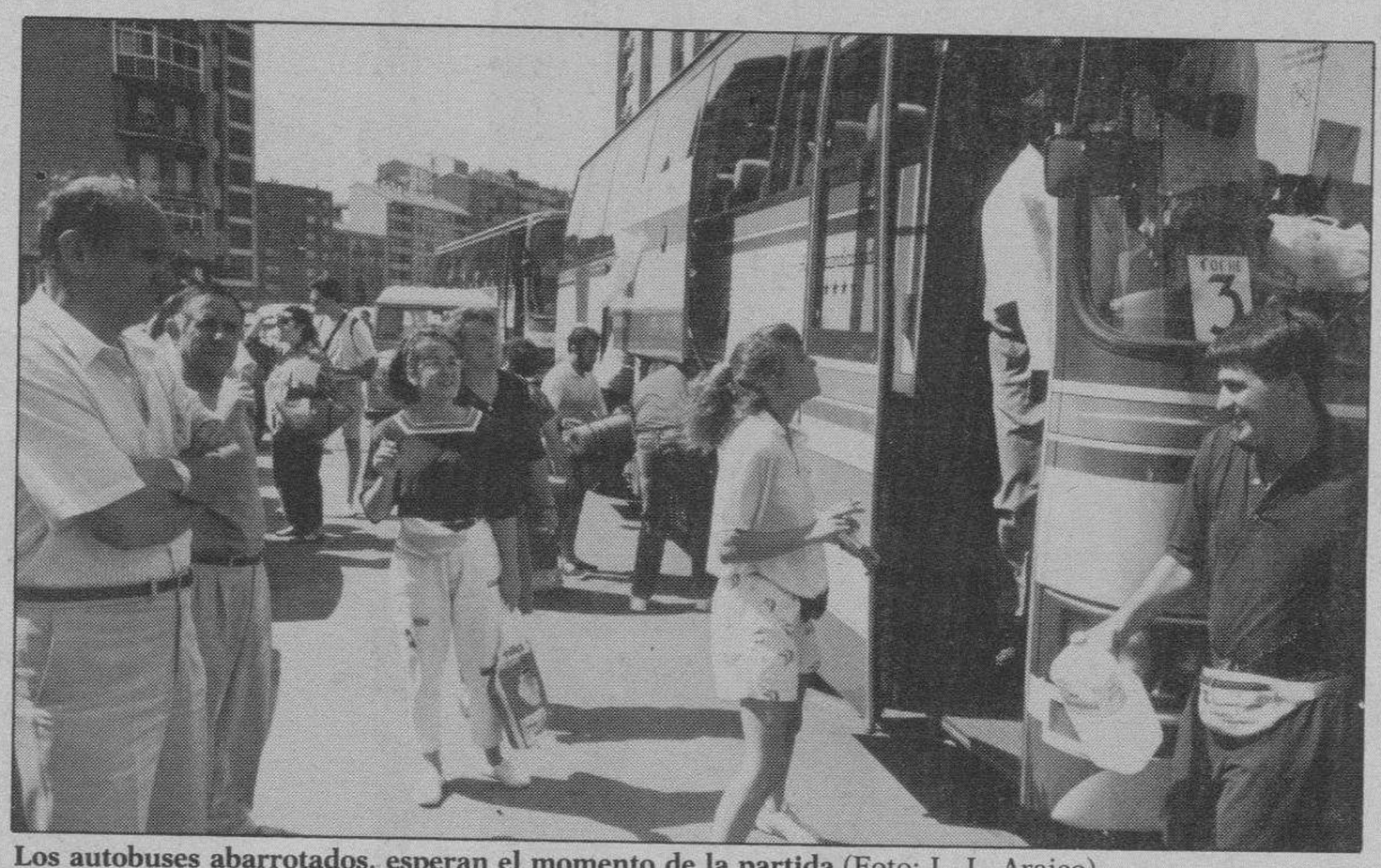

Los autobuses abarrotados, esperan el momento de la partida.(Foto: L. L. Araico)

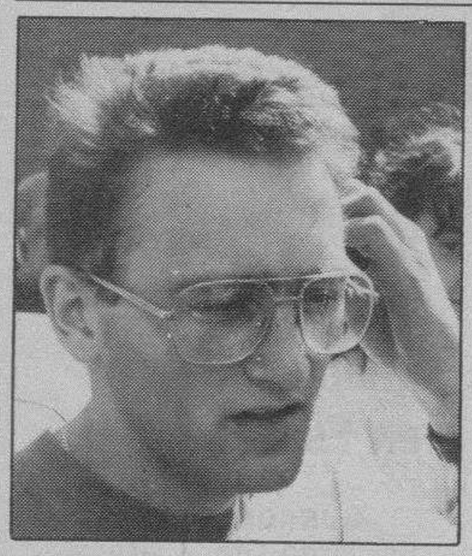

GINES
19años
1.–Más que otra cosa, la fuerza que tiene el Papa para atraer. Yo si me quiero sentir iglesia, tengo que acudir a su llamada.
2.–Espero encontrarme con Cristo presente en la tierra, con algo que sea capaz de mover mi vida, de llegar a cambiarla, si es posible.
3.–Quiero que me sirva sobre todo para mi próximo matrimonio.
4.–Es la imagen de Cristo en la tierra, no es otra cosa.

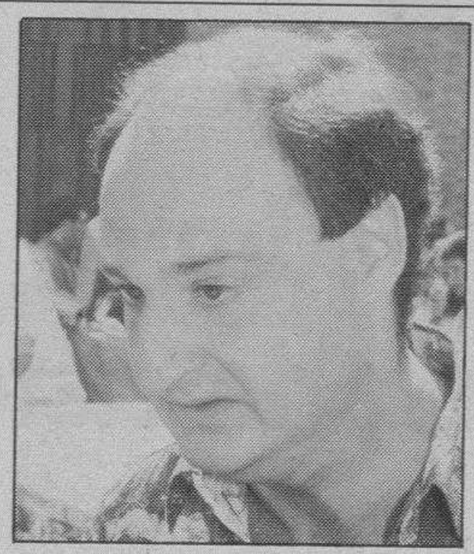

CONRADO JIMENEZ
32 años
1.–Veo claramente que el Señor está en mi vida, que ha entrado dentro, y esta es una ocasión maravillosa para renovar mi idea.
2.–No voy a nada exacto, quizás una vocación, ahora o en un futuro
3.–Seguramente algo muy bueno, eso lo tengo clarísimo.
4.–Le veo claramente como la persona que ha puesto Dios en la vida para manifestarnos su voluntad.

MIRIAM MERINO
21 años
1.–Quiero saber si tengo vocación para alcanzar el camino religioso y me gustaría hablar con el Papa pero sé que no lo voy a conseguir porque será muy difícil.
2.–Quiero encontrarme con el Papa que como dijo el Señor, es la cabeza de la Iglesia, el sucesor de Pedro.
3.–Significa mucho porque podré ver si tengo vocación.
4.–Le veo como la cabeza de la Iglesia.

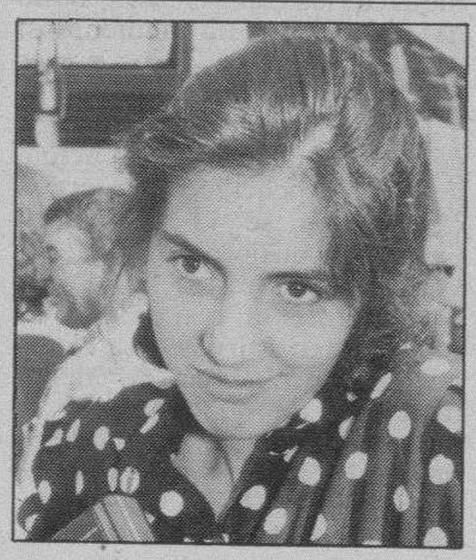

CELIA
20 años
1.–Es una llamada que he sentido y acudo a ella y espero encontrarme con el Señor para ver qué me dice.
2.–Espero que el Señor me diga lo que me tiene que decir el sentido que tiene que tomar mi vida a partir de entonces.
3.–Poder confirmar mi vocación de matrimonio.
4.–Yo le veo con mucha fuerza para llegar a la gente, a todos los que vamos allí y creemos en él y en la Iglesia.

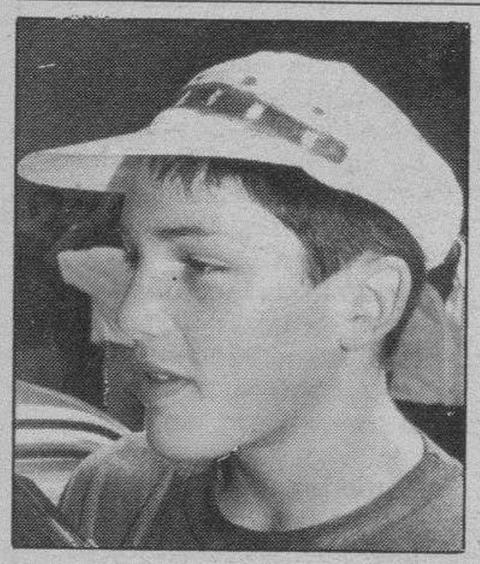

JOSE IGNACIO
15 años
1.–Tengo muchas razones, buscar una palabra que me consuele en los problemas que he tenido.
2.–Pienso que estará muy bien, como en Santiago.
3.–Personalmente significará mucho, porque un encuentro con el Papa no se tiene todos los días.
4.–Es Jesucristo en la tierra. Es el Papa en cuerpo pero Jesucristo en alma y es el que nos va a a meter más en Cristo y nos llevará más a El.

SUSANA
14 años
1.–Voy a ver al Papa para saber más sobre mi religión y conocer al que nos guía.
2.–En Polonia, espero encontrarme el camino que debo seguir, algo más para mi vida.
3.–A nivel personal, será una gran experiencia más para mí, algo más que voy a reconocer.
4.–El Papa es el representante de Jesús en la tierra, quien desde aquí sigue los pasos de Jesucristo y nos ayuda en nuestra búsqueda.

CESAR MARTIN
21 años
1.– Para mí este viaje es una peregrinación, porque nosotros, los cristianos somos un pueblo en camino y debemos peregrinar siempre.
2.–No voy con ninguna idea preconcebida, simplemente espero encontrarme con que Dios me llame a conversión.
3.–Quiero que este viaje me ayude a encontrarme con Dios, a ver que sólo El basta, que todo lo demás sobra.
4.–El Papa es para mí el sucesor de San Pedro.

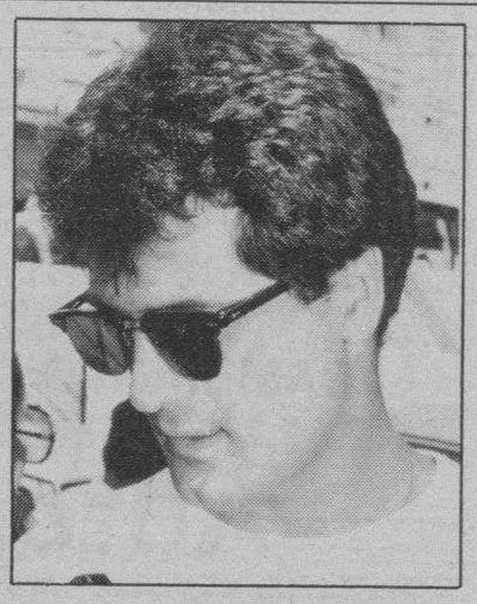

SONIA
22 años
1.–Voy a Polonia para que el Papa me dé una palabra de parte de la Iglesia,y que me sirva de ayuda para encontrarme con el Señor.
2.–Será un encuentro con Dios y en esta ciudad polaca voy a descubrir cuál es su voluntad para mi vida, para que yo pueda ser realmente feliz.
3.–Pienso que me va a enriquecer muchísimo, que me va a dar sabiduría y descanso.
4.–El Papa para mí, es el mismo Pedro, la cabeza de la Iglesia.

Czestochowa: todos llevan la ilusión la en la mochila

☐ **BURGOS.**–/A.G.Desde que se tuvo noticia del encuentro de los jóvenes con el Papa, todos los integrantes de esta «expedición» llevan preparando su viaje, «aproximadamente dos meses», comentan.

Todos pertenecen a las comunidades neocatecumenales de varias parroquias: Fátima, San Julián, la Antigua de Gamonal y San Martín de Porres en Burgos; Aranda de Duero, Espinosa de los Monteros, Canicosa de la Sierra y Villarcayo en la provincia.

Los organizadores que acompañan a los jóvenes afirman que éstos van deseosos de «recibir la palabra del Papa». «Es muy importante para la juventud de hoy, pero también para los mayores, que tantas palabras de engaño reciben, que escuchen la voz de la Iglesia, la voz de Pedro y puedan ponerse a los pies de su Madre».

Este grupo permanecerá en Czestochowa dos días, el 14 en que está previsto el encuentro con Juan Pablo II por la tarde, y el 15 en que tendrá lugar una eucaristía. El día 16 estarán en Varsovia donde tienen una reunión todos los peregrinos de las comunidades neocatecumenales.

La llegada la tienen prevista en la noche del 19 al 20 de este mes.

ILUSION

«Los chavales van muy contentos, con mucha ilusión» comentan los organizadores.

En toda España se han solicitado 35.000 visados para viajar al país del Este, y un millón y medio de muchachos de todas las naciones se encontrarán con Juan Pablo II en esta ciudad polaca que alberga la Virgen negra de Jasna Gora, venerada por la religiosidad popular eslava.

Todos los chicos tienen puntos de vista similares sobre el viaje que iniciaron ayer a las 13,00 horas, desde la parroquia de Fátima, después de una oración en la misma iglesia.

Las preguntas a las que contestaron, fueron las siguientes:

1.–¿Qué razones te llevan a ver al Papa?

2.–¿Qué esperas encontrarte en Czestochowa?

3.–¿De qué va a servirte personalmente este viaje?

4.–¿Cómo definirías la figura del Papa?

M.C.D. 2018

CONFIGURADO EL PLAN DE ACTUACION PRIORITARIO DE LA CONSEJERIA DE MEDIO AMBIENTE

Francisco Jambrina es el nuevo consejero de Medio Ambiente, alcalde palentino que fue, zamorano amante de la Naturaleza, cazador empedernido «de los que van con escopeta y perro por delante respetando el medio ambiente y cuanto significa», tiene que asumir las competencias de la Ecología de Castilla y León en el Gobierno de Juan José Lucas. Con la Ley de Espacios Naturales, espera conseguir el equilibrio entre el desarrollo económico y la protección del medio ambiente.

FRANCISCO JAMBRINA

«El estado ecológico regional es de enfermo recuperable»

V. R.
BURGOS

□ De acuerdo con el programa de la Junta que preside Lucas y de acuerdo con las competencias que tiene concedidas, Jambrina ya ha configurado su plan de actuación prioritario dentro de la Consejería de Medio Ambiente.

«Dentro de las competencias –comienza diciéndonos– del ciclo hidráulico desde el manantial al cauce tenemos unas necesidades puntuales. El panorama regional de conservación del medio reclama un diálogo permanente y una colaboración. Hay unos planes redactados por los anteriores responsables de la Consejería y tenemos la obligación de ponerlos en marcha.

– ¿Cuáles en concreto?

– Me estoy refiriendo al plan de saneamiento de las cuencas, a otro de residuos sólidos, a una acción en contra de la contaminación ambiental y a la armonización y puesta en marcha de la Ley de Espacios Naturales. Además, y como mandato del propio presidente, tenemos el empeño de prestar nuestra colaboración con los propios Ayuntamientos para habilitar suelo a fin de cubrir las necesidades de vivienda que tiene Castilla y León.

«UN ENFERMO RECUPERABLE»

– ¿Cuál es el estado ecológico de Castilla y León?

– Yo diría que es un enfermo recuperable. Este diagnóstico hay que hacerlo desde el punto de vista de análisis comparativo. No somos ni la mejor Comunidad Autónoma de España ni la peor.

Creo que si tenemos una actuación decidida en la conservación de espacios y ponemos en marcha los programas que existen, podremos recuperar –no sin esfuerzo– ese medio ambiente regional. Tenga en cuenta que estamos en un arca en la que si no hay un ordenamiento influye de manera negativa todo el conjunto de problemas. Queremos trasladar a la población esa sensibilidad para proteger el espacio de ocio y de recreo y todo el conjunto medio ambiental de nuestra tierra.

Al consejero Jambrina le planteamos ahora –después de exponer la filosofía de su actuación– dos problemas concretos: la depuración de las aguas y la recuperación de los ríos.

– ¿Cómo se hará posible esto en Castilla y León sin depuradoras en la mayor parte de los municipios?

– Es un reto que asumimos. Tratamos de habilitar medios para poder lograrlo. Antes hablábamos de un plan de saneamiento de las cuencas. Estamos en ese empeño, y Burgos es un ejemplo de ello en cuanto a la depuración de aguas residuales. Al pasarnos las competencias de aguas limpias tenemos que tratar que ese líquido elemento que sale por el grifo tenga unas condiciones higiénicas óptimas. En las grandes ciudades lo que se precisa es una inversión importante, pero no habrá grandes problemas, porque hay una mentalidad municipal y se están firmando convenios. Un ejemplo es Burgos donde la ampliación de la planta depuradora supondrá unos dos mil millones de pesetas. Con Valladolid se firmará otro de unos siete mil millones, y hay otros en trámite con Segovia, León, etc. Hay que pensar, por otra parte, en el saneamiento de los ríos por las cabeceras, pues de nada nos sirve resolver el problema en Burgos si aquí las aguas no llegan en condiciones. Esto de acuerdo con los planes del consejero anterior suponía del orden de los cien mil millones de pesetas. Hay que llegar a un reparto de costos para todos. Tampoco pienso que habrá problemas con el plan de los residuos sólidos urbanos.

– ¿Por qué se atreve a hacer esa afirmación?

– Hay una sensibilidad mayor en los núcleos urbanos. Hay dificultades de definición de zonas para ubicar los vertederos –que siempre ocurre–, pero, si los Ayuntamientos ponen terrenos la Junta financiará al cien por cien los presupuestos.

– ¿Y en el caso de los lodos de Burgos?

– La Comisión de Saneamiento creo que ha estudiado el asunto. Por parte de la Junta no habrá dificultades respecto al aspecto financiero, pero hemos de procurar lógicamente que se evite toda agresión al medio donde se ubiquen los vertederos.

Francisco Jambrina considera imprescindible el diálogo y la colaboración con los afectados.

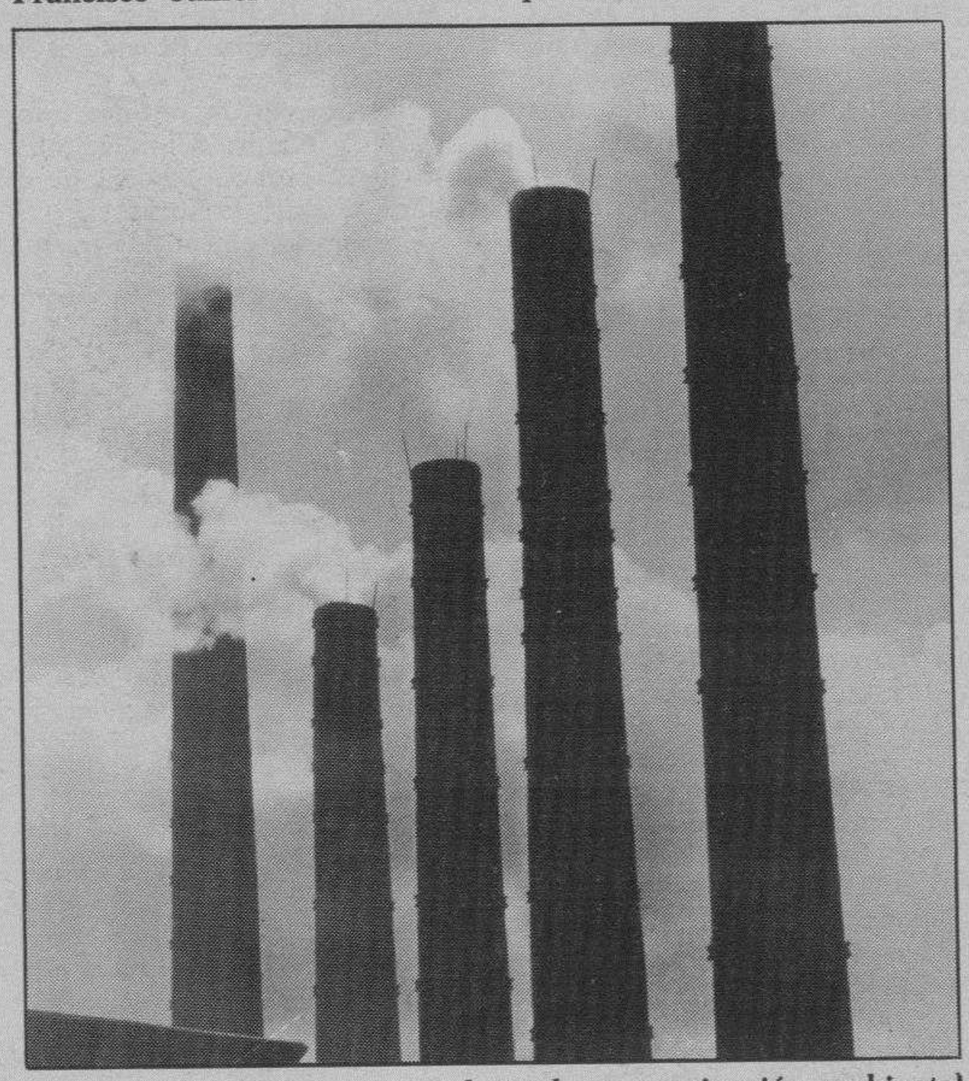

Uno de los objetivos es combatir la contaminación ambiental.

ASUME LA LEY DE ESPACIOS NATURALES

– Otro asunto conflictivo de su Consejería es la Ley de Espacios Naturales, que fue constestada.

– Nosotros asumimos esa Ley, entre otras cosas, porque a mí me tocó poner de manifiesto cuál era la política del grupo popular en este asunto. La afrontamos porque creo que la Ley que salió –y que nos obliga a todos– tiene las ventajas de marcar una serie de espacios que hay que procurar transformar en zonas protegidas, pero sin que en la propia Ley se declaren ya como tales. Esto tiene que pasar por un diálogo muy intenso con las comarcas afectadas. Ello es muy necesario. Hay que armonizar el desarrollo económico y la conservación del espacio, porque ello es fundamental. Los habitantes de las zonas afectadas deben ser los primeros informados de todo ello a fin de que vean cómo se puede llegar a esa fórmula de compensación de las limitaciones que contempla la Ley. No debe olvidarse que si esos lugares están en condiciones de conservarse es posible gracias a la labor que los habitantes de la zona han hecho a lo largo de los siglos. Habrá diálogos duros, pero hay que alcanzar ese equilibrio.

M.C.D. 2018

La jornada se celebró en el colegio de los Maristas de Fuentes Blancas. (Foto: Angel Ayala).

Jornada de convivencia de las Carmelitas Teresas de San José

BURGOS.–Alrededor de cuarenta monjas Carmelitas Teresas de San José celebraron ayer junto a sus familiares una jornada de convivencia, cuyo principal objetivo era «compartir con nuestros allegados el mejor de los dones: la familia. También se organizan estas jornadas, que tienen lugar cada dos años, para agradecerles nuestra fe, porque nosotras consideramos que ésta nos ha venido gracias a la familia», según explicó una de las hermanas de la congregación.

La jornada se inicio a las 12 horas en el colegio de los Maristas de Fuentes Blancas, con el recibimiento de los familiares. Una hora más tarde, los participantes asistieron a una misa que fue concelebrada por el decano de la Facultad de Teología, el administrador de la misma, Felicísimo Casado y por el padre Donato García, hermano de dos Carmelitas Teresas de San José.

Al final de la homilía, un padre de La Salle, misionero y hermano de una de las hermanas, explicó su experiencia en el centro de Africa, donde dos millones de personas morirán de hambre este año, según apuntó el invitado. El misionero añadió que «se habla de los problemas de otras zonas, incluso próximas a estos países como Sudáfrica, pero nos olvidamos de países en los que el asesinato está a la orden del día y en los que nuestra labor resulta imprescindible».

Las hermanas Carmelitas Teresas San José es una orden fundada por la madre Teresa –actualmente se está estudiando su beatificación y canonización– hace más de cien años y su principal actividad se centra en la enseñanza, especialmente de los huérfanos.

BODAS DE ORO.– El matrimonio formado por Eutoquio Morquecho y Concepción de la Cal celebró ayer sus bodas de oro matrimoniales, cincuenta años de vida en común, con una fiesta en la que estuvieron rodedados de sus hijos, nietos y demás familiares. Enhorabuena al feliz matrimonio.

Fallece un ciclista al ser atropellado por un turismo

BURGOS.–Un ciclista falleció en el hospital de Vitoria después de ser atropellado por un turismo en el kilómetro 316,900 de la carretera N–I, cerca de Miranda de Ebro, según informó la Jefatura Provincial de Tráfico.

El hospital de Vitoria informó a la Jefatura del fallecimiento de Castor González, de 33 años, a las 16,45 horas.

Según señalaron las mismas fuentes, el accidente se produjo a las 10,45 horas, aunque hasta el momento de elaborar esta información, se desconocían las causas del mismo.

Miembros del equipo de atestados del subsector de Tráfico realizaron gestiones a lo largo de todo el día para conocer la identidad del fallecido, ya que en el momento de producirse el suceso circulaba indocumentado.

SENTENCIAS DE LA AUDIENCIA RECURRIDAS ANTE EL SUPREMO

Un ladrón olvidadizo

JOSE LUIS SANJUAN LOPEZ DE LETONA
MADRID

El «ladrón» dejó olvidado su DNI, pero no se puede probar si hubo hurto o robo

El recurso que nos ocupa en este caso fue ganado por el procesado, un «ladrón olvidadizo» que pudo ser capturado, pocos días después de cometer su delito, gracias a que, en su afán por coger lo ajeno, dejó olvidado en el domicilio de la víctima su DNI.

Sebastián Cristiá Fernández, de 24 años de edad, fue condenado por la Audiencia Provincial de Burgos, el 20 de Septiembre de 1988, a 5 años de cárcel por un delito de robo perpetrado en Miranda de Ebro.

Sin embargo, hace ahora tres meses el Tribunal Supremo aceptó el recurso presentado por el procesado y le rebajó la pena inicial hasta dejarla en 6 meses de cárcel.

¿Dónde estuvo el error de los jueces burgaleses que el día 20 de Septiembre de 1988 dictaron la sentencia de este caso?

Los hechos parecían claros. El día 24 de Agosto de 1986, Sebastián Cristiá, natural de Torrent (Valencia) y vecino de Vitoria, penetró en el domicilio de Daniela Pérez Carro, sito en la calle Arenal de Miranda de Ebro, «con la finalidad de apoderarse de lo que pudiera encontrar en beneficio propio, revolviendo y registrando todas las habitaciones hasta coger y llevarse 170.000 pesetas en efectivo y objetos valorados en 22.000 pesetas», relataba el dictamen emitido por la audiencia burgalesa.

Este mismo dictamen condenaba al procesado a 5 años de cárcel «por un delito de robo con la concurrencia modificativa de la responsabilidad criminal de reincidencia».

Y es que Sebastián Cristiá, barman de profesión, resultó ser un ladrón reincidente que ya había sido condenado en otras dos ocasiones anteriores por delitos de robo. En la primera de estas ocasiones fue la Audiencia Provincial de Vitoria la que, el 27 de Septiembre de 1985, condenó a Sebastián Cristiá a la pena de 6 meses de cárcel por un delito de robo; tres meses después la Audiencia Provincial de Valencia le condenaba a idéntica pena por otro delito de robo.

Con estos antecedentes, la Audiencia Provincial de Burgos consideró la necesidad de elevar la pena, para este tercer delito cometido además cuando el procesado se encontraba en libertad provisional, hasta los 5 años de cárcel.

SIN VIOLENCIA

Sin embargo, la representación legal del procesado solicitó al Tribunal Supremo que anulara la sentencia burgalesa, pues en la misma no se identificaba el medio con el que Sebastián consiguió entrar en la casa de la víctima.

La sentencia recurrida decía textualmente que el robo se efectuó «usando un medio desconocido que pudo ser dar un empujón a la puerta que se hallaba cerrada con el picaporte». La defensa de Sebastián argumentaba que «la sentencia obtiene la concurrencia del elemento constitutivo del tipo delictivo del robo, la violencia, a través de una expresión típicamente dubitativa al decir usando un medio desconocido».

Ante este hecho, la parte recurrente entendía que únicamente se podía condenar a su patrocinado por un delito de hurto, el cual no requiere la violencia para su comisión.

Y así lo entendió también el Tribunal Supremo que, hace apenas tres meses, rectificó el dictamen burgalés condenando a Sebastián Cristiá a 6 meses de cárcel por un delito de hurto «por desconocerse si el ladrón dio un empujón a la puerta o si empleó una llave falsa o una ganzúa para cometer el delito».

«Pudiendo haber ocurrido», añadía el veredicto del Alto Tribunal, «que la puerta del domicilio se hallase abierta por cualquier circunstancia».

Así, esta «indeterminación» en el medio empleado por el ladrón para acceder al domicilio que posteriormente saquearía, ha bastado para modificar la calificación del delito, pasando éste de la figura del robo a la del hurto.

Según la jurisprudencia del Supremo, «el delito de hurto se caracteriza por las notas de clandestinidad y actuar subrepticio, mientras que en el robo han de concurrir alguna de las notas de la violencia o intimidación en las personas o fuerza en las cosas».

Concretamente, en el sumario, instruido por el Juzgado de Instrucción de Miranda de Ebro, se hace constar «la personación de los agentes en el domicilio sito en la calle Arenal, 79, 2.º izquierda, comprobándose que, efectivamente, han penetrado en el interior al parecer sin forzar la cerradura de la puerta».

«La propia perjudicada», añade el sumario 39/1986, «tanto en la declaración prestada en el Juzgado como en el acto del juicio oral, atestigua que no fue forzada la cerradura de la puerta de la casa, no sabiendo cómo entraron en la misma».

M.C.D. 2018

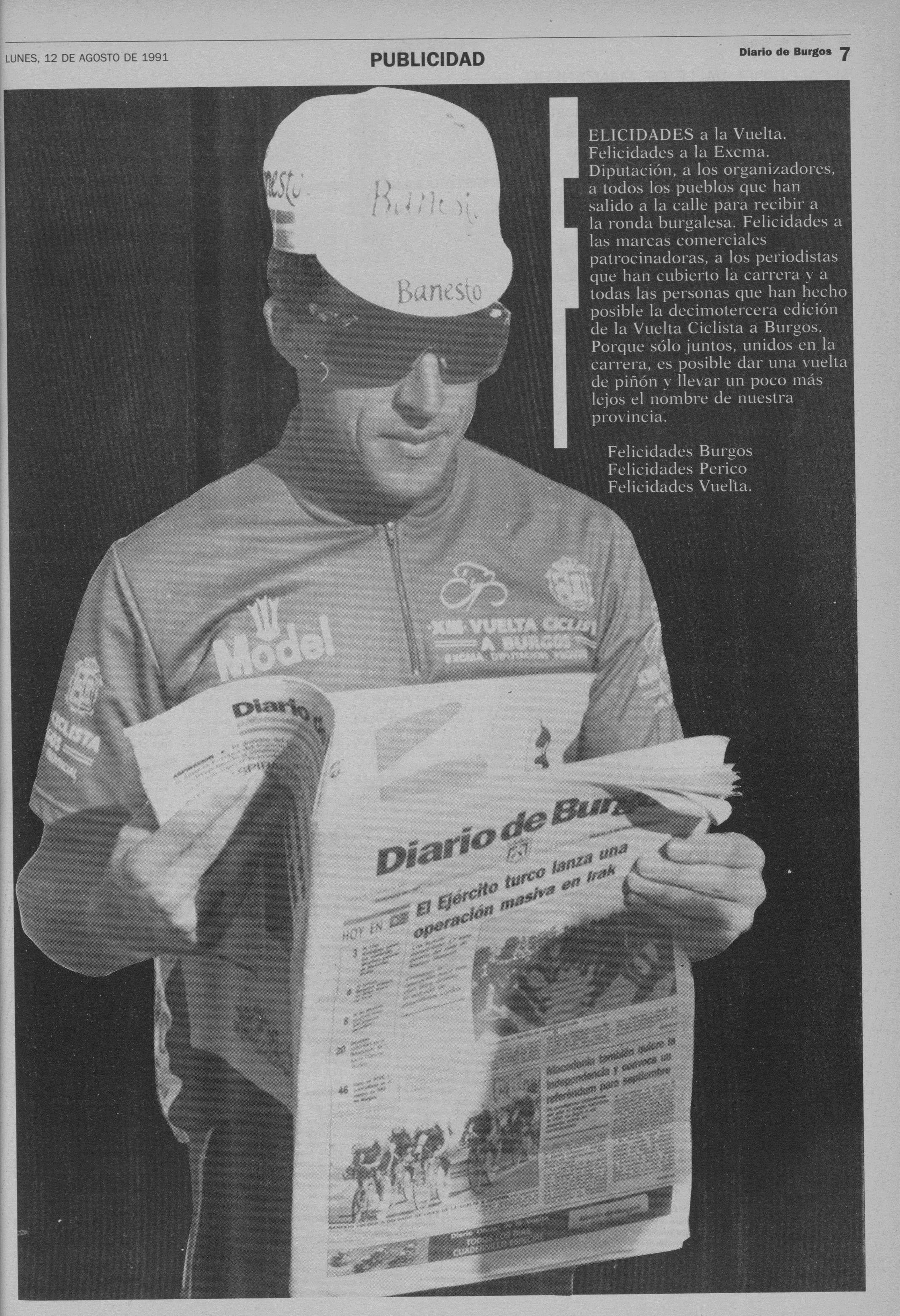

¡ELICIDADES a la Vuelta. Felicidades a la Excma. Diputación, a los organizadores, a todos los pueblos que han salido a la calle para recibir a la ronda burgalesa. Felicidades a las marcas comerciales patrocinadoras, a los periodistas que han cubierto la carrera y a todas las personas que han hecho posible la decimotercera edición de la Vuelta Ciclista a Burgos. Porque sólo juntos, unidos en la carrera, es posible dar una vuelta de piñón y llevar un poco más lejos el nombre de nuestra provincia.

Felicidades Burgos
Felicidades Perico
Felicidades Vuelta.

M.C.D. 2018

ALCALDE DEL VALLE DE MANZANEDO

Es uno de los nuevos alcaldes, elegidos en las últimas elecciones, y está luchando por conseguir unas condiciones de vida dignas a los habitantes de un Valle que no conocen la televisión, ni poseen aún teléfono.

MANUEL RUIZ

«La gente del Valle es pacífica y poco exigente»

El presupuesto del Ayuntamiento apenas llega a 2,5 millones de pesetas

Todos los lunes hay un autobús que les lleva a Villarcayo a realizar las compras

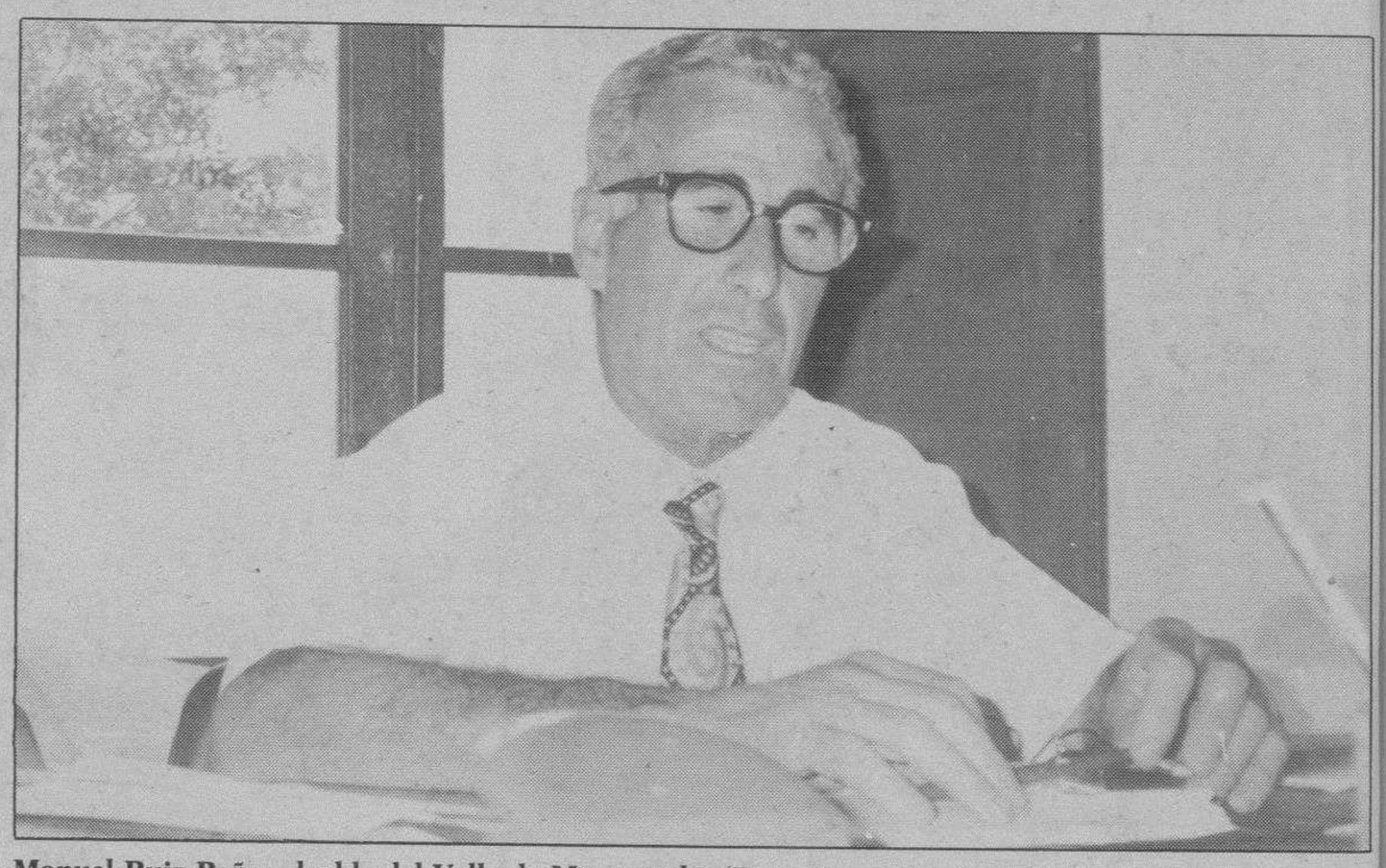

Manuel Ruiz Peña, alcalde del Valle de Manzanedo. (Foto: C. Juanchu)

MARIA JESUS GUTIERREZ
VILLARCAYO

☐ A principios del presente mes de agosto, el nuevo alcalde del Valle de Manzanedo, del Partido Popular, Manuel Ruiz Peña, inauguró el alumbrado público, ya gestionado por la anterior corporación, en los 14 pueblos. También ha conseguido, en el poco tiempo que lleva, un autobús para que los lunes puedan bajar a hacer sus compras en Villarcayo, situado a 15 kilómetros. Aunque suene extraño en pleno siglo XX, le queda por instalar la televisión y el teléfono.

Hay muchos proyectos básicos y necesarios, pero el Ayuntamiento tiene un presupuesto reducido, dos millones y medio de pesetas. A pesar de todo, Manuel tiene esperanza en conseguir ayuda para levantar el Valle.

–¿Cómo definiría a la población del Valle?

–Es una gente muy pacífica y poco exigente ante las necesidades que tiene. Aquí las necesidades son todas y los anteriores no han querido o no se han atrevido a pedir, o no les han dado, también puede ser; entonces no se ha hecho nunca nada.

–¿Cuál ha sido su primera actuación desde que tomó el cargo de alcalde?

–La luz, que ya la empezaron los anteriores en vísperas de las elecciones, pero la hemos inaugurado nosotros. El proyecto del alumbrado público en los 14 pueblos cuesta 8.121.236 pesetas, el Ayuntamiento no tiene nada para pagarlos. Esperaremos a los planes provinciales de la Diputación para que nos concedan una subvención.

–¿Cuánto dinero recauda el Ayuntamiento del Valle?

–Recaudamos dos millones y medio al año de contribuciones, de impuestos de los cotos, de automóviles y de contribuciones urbanas.

–¿De qué modo de transporte disponen?

–Hace 30 años iban andando, después vinieron las bicicletas, ahora mucha gente tiene automóviles, pero son los que vienen de fuera en su mayoría. Las personas mayores no tienen carnet de conducir ni coche. Yo empecé a trabajar al día siguiente de las elecciones para solicitar un autobús que recogiera a la gente de todo el Valle y la trasladase a Villarcayo los lunes, donde puede hacer sus compras, adquirir medicinas, etc. Desde primeros de agosto ya disponemos de autobús.

–¿Ven todas las cadenas de televisión?

–La televisión en este Valle no se ve. Yo traje un técnico de Burgos y me hizo una antena pirata en el monte con una batería del coche. Luego nos fuimos «modernizando», pusimos un repetidor pequeño sólo para Manzanedo (capital del Valle) colaboramos vecinos y veraneantes, incluso colocamos unos postes de la luz por nuestra cuenta y subimos la energía eléctrica. Sólo se ve cuando llueve y en invierno. Sólo sirve para Manzanedo, en el resto no se ve nada. TVE tiene que hacer un convenio con Diputación y el Ayuntamiento.

No hay derecho que se hayan muerto señores aquí, con ochenta años, sin saber lo que era una televisión. Lo que hace falta es que las autoridades se den cuenta que existimos, con los mismos derechos y obligaciones que los demás españoles.

–Y en cuestión de teléfonos, ¿cómo les va?

–Otro desastre mayúsculo, tenemos teléfonos públicos en algunos pueblos, pero eso no funciona. La señora que tiene el teléfono, como no recibe un sueldo de la Telefónica ni de nadie, pues no puede estar pendiente las 24 horas cuando llaman.

Hace años solicitamos teléfonos y nos pidieron un millón de pesetas. Necesitamos teléfonos para el Ayuntamiento, el médico, la central eléctrica..., pero nos parece excesivo pagar un millón de pesetas.

–A nivel de servicio médico, ¿qué tal está cubierta la zona?

–Bueno, aquí tenemos otro de los problemas importantes. En Manzanedo hay un centro pequeñito, el médico antes iba por los pueblos. Desde hace unos 6 meses con la nueva ley que ha salido, sólo se queda en Manzanedo. A mí me da pena ver a mujeres llorar, personas mayores que tienen que venir andando muchos kilómetros para por ejemplo tomarse la tensión. Los responsables sanitarios deberían de poner los medios para solucionarlo, dándole una gratificación al médico o pagando los traslados.

Saneamientos, pavimentación, restauración de iglesias y cementerios, repoblación forestal, modernización del campo, concentración parcelaria, asociaciones culturales, etc., son temas pendientes que el alcalde del Valle de Manzanedo conoce y padece como uno más de los vecinos. Manuel Ruiz concluye la entrevista afirmando que «al final viene a parar todo en lo mismo, el dinero». Aunque él no está dispuesto a rendirse.

■ MERINDAD DE VALDEPORRES

92 GIRASOLES EN LA MISMA PLANTA.– En la huerta de Pepe «el andaluz», veraneante de Puentedey, han crecido cerca de cien girasoles en una misma planta. Pepe afirma que no ha aplicado ningún tratamiento químico, ni tan siquiera la poda, pues no aparece despuntado. La semilla creció por casualidad en medio de una pequeña plantación de cebollas. El satisfecho horticultor asegura que cuando lo contaba nadie le creía, y le llamaban exagerado, por la fama que tienen los de la tierra de donde procede Pepe, Andalucía. Pero el que no lo crea no tiene más que mirar la foto, o acercarse a la huerta de Pepe «el andaluz». (Foto: C. Juanchu)

■ FRIAS

Exposición del pintor local, Bemar, en la Casa de Cultura

EMILIO GONZALEZ TERAN
FRIAS

☐ Benito Martínez expone una serie de óleos en la Casa de Cultura de Frías. La inauguración de la citada exposición será hoy, lunes, a las doce del mediodía, en la mencionada sala, situada en la calle Obdulio Fernández.

Un año más este pintor de Frías expondrá a la vista de todo el que lo desee una muestra de sus óleos más representativos. Aunque es seguro que Benito sorprenderá con algo nuevo, como acostumbra a hacer.

La exposición se mantendrá en la Casa de Cultura hasta el día 23 de agosto, y los que lo deseen podrán visitarla en horario de 12 a 2 por la mañana y de 18 a 21 horas por la tarde.

CARACTERISTICAS DE SU OBRA

La mayor parte de la muestra pictórica de Bemar estará compuesta por temas de Frías, paisajes, la arquitectura rural, los remansos de los ríos Ebro, Tobera y otros del Valle de Tobalina.

Este entorno, motivo de la obra del pintor, le es familiar por doble motivo, porque se lo ha recorrido mil veces y porque se ha pasado mucho tiempo buscando la plena armonía con el paisaje, como se puede captar en sus cuadros.

Aunque ya se ha escrito y hablado mucho sobre la pintura del artista local Bemar, ahora es cuando éste ha alcanzado su madurez creativa, su pintura es alegre.

Le resulta muy fácil pasar la pincelada del dibujo al óleo, lo hace sin pensarlo. Su pintura, sin quererlo él, deja ver la identificación del autor con los temas que pinta, y conforman conjuntos agradables a la vista.

Podríamos valorar también como características de este pintor de la tierra, la riqueza de colores y la precisión de las formas, lo cual hace agradable y entendible su pintura a todo el mundo.

M.C.D. 2018

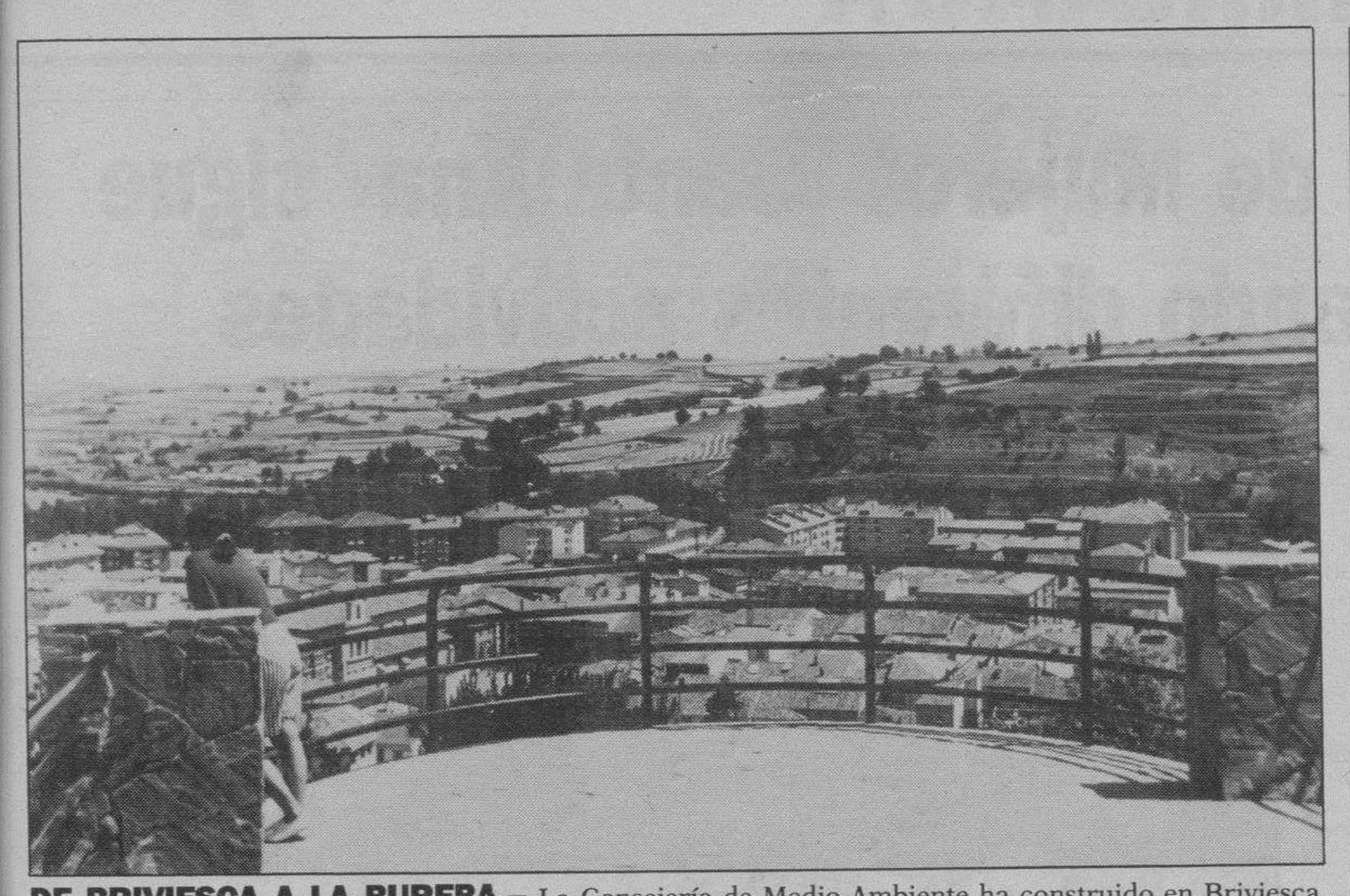

DE BRIVIESCA A LA BUREBA.– La Consejería de Medio Ambiente ha construido en Briviesca un precioso mirador en el monte de los pinos, desde el que se puede contemplar todo Briviesca y, por extensión, La Bureba. El lugar donde ha sido ubicado es realmente inmejorable y con un gusto exquisito, el mirador es el complemento ideal al depósito que, años atrás, construyera el Ayuntamiento de Briviesca. La zona dispuesta para el recreo y la diversión cuenta con muchos adeptos. (Foto: A. García)

■ BRIVIESCA

Se cumplen dos años de la creación de la Escuela-Taller municipal

□ **BRIVIESCA/** MARIA JOSE FERNANDEZ.– El pasado 30 de julio se cumplieron dos años de funcionamiento de la Escuela–Taller municipal.

Desde su creación hasta hoy han sido numerosas las obras realizadas por treinta alumnos que componen la Escuela y que se encuentran repartidos en dos módulos: jardinería y reconstrucción.

En el modulo de jardinería destaca el nuevo parque–jardín «La Magdalena», cuya obra arquitectónica ha corrido a cargo de la Empresa Repostera «Hermanos Martínez», cumpliendo así uno de sus objetivos, la creación de nuevas zonas verdes.

En el módulo de reconstrucción, la obra más importante es la restauración y rehabilitación de la Antigua Residencia de Ancianos, que se utilizará para ubicar distintos Servicios Sociales, como un Centro Ocupacional, Centro de Asistentes Sociales y guardería municipal, que se inaugurará para el próximo curso.

Aún ahora, durante el período vacacional del verano, los alumnos de la escuela siguen trabajando para ofrecer a los briviescanos y visitantes unos jardines cuidados y bien atendidos.

■ FUENTENEBRO

Terminaron las fiestas con la procesión en honor a San Lorenzo

□ **FUENTENEBRO/**M. FERNANDEZ.– La procesión de San Lorenzo recorrió, como todos los años, las calles de Fuentenebro al son de dulzaina y tamboril, produciéndose durante todo el recorrido el baile de numerosas personas, que continuaron con la tradición de danzar delante del Santo en su travesía por las calles de la localidad. Una vez finalizada la procesión se celebró la misa.

A lo largo de tres días la localidad de Fuentenebro se viste de fiesta en pleno mes de Agosto, para honrar a su patrón San Lorenzo. Son días de tradición y alegría.

Las fiestas en Fuentenebro se iniciaron el viernes con un concurso de dibujo. Numerosos niños participaron en la muestra que se desarrolló en la plaza del pueblo. Al final hubo regalos para todos y juguetes didácticos para los ganadores. Ya por la noche la plaza del pueblo se vistió de gala para la gran velada que terminó pasada la madrugada. Bodegas y casas particulares sirvieron de escenario para rematar la fiesta con chocolates para las pandillas.

PROCESION

El día de San Lorenzo tiene un significado especial para Fuentenebro. Se inicia con las típicas «dianas» a cargo de los quintos. Después la tradición llama a los vecinos de la localidad a participar en la procesión del santo con una desbordada muestra de cariño. Durante la procesión se baila una danza típica, que se inicia a la salida de la imagen y que no cesa hasta su regreso a la iglesia. Es más de una hora de recorrido por las calles en las que casi todo el pueblo se vuelca en acompañamiento y vivas al patrón.

ASADO TRADICIONAL

Al término de la ceremonia religiosa y tras el tradicional «vermout», el horno del pueblo trabajó duro para servir a los vecinos el típico asado de lechazo que marca el menú tradicional de las casas en Fuentenebro durante estas fiestas. Un asado realizado a la vieja usanza con horno de leña y los condimentos añejos que los hombres de los pueblos saben dar al asado, para que tenga un sabor especial.

Las fiestas están marcadas también por diversos concursos tanto infantiles como para mayores. Concursos que van desde las típicas cucañas y carreras infantiles hasta los bolos y tarusa para los más mayores.

Las veladas, baile y tradición marcaron las fiestas, que un año más congregaron a familias que acuden para unirse a las fiestas locales junto a los vecinos del pueblo.

■ VALDELUCIO

Cincuenta personas de tres localidades realizan un viaje de confraternización

□ **QUINTANAS DE VALDELUCIO/**J. CIDAD.– Extraordinaria ha sido la respuesta que ha tenido el joven Francisco Javier Ruiz entre las gentes de Las Humadas, el Tozo y Valdelucio, ante la propuesta de realizar un viaje de confraternización.

La idea que propuso Francisco Javier Ruiz fue la de realizar un viaje con personas de las tres localidades mencionadas con el fin de intensificar el intercambio y fomentar amistades entre las gentes de los pueblos vecinos.

El viaje realizado, en el que participaron más de medio centenar de habitantes de Las Humadas, el Tozo y Valdelucio, dio pie a una jornada de convivencia. Los lugares visitados en dicha excursión fueron los Picos de Europa, San Vicente de la Barquera y Santillana del Mar.

Dada la pequeñez de las localidades de esta zona, y el aislamiento que a veces se produce entre sus habitantes, son realmente saludables todas las iniciativas que se promuevan con el fin de favorecer las relaciones comunitarias.

NUEVO ROVER SERIE 400

CUANDO LO CONOZCA NINGUN OTRO COCHE LE PARECERA SUFICIENTE.

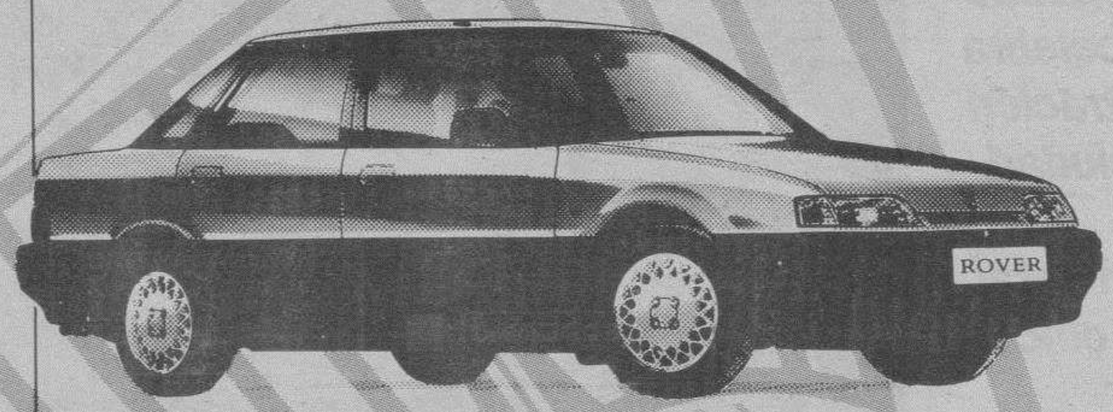

Sienta su motor de 16V, inyección electrónica y hasta 130 CV. Su confortable interior y su acabado en madera de nogal.
Y la exclusividad de conducir el nuevo ROVER SERIE 400. Venga a comprobarlo.

NUEVO ROVER SERIE 400
Desde sólo 2.077.500 Ptas.*

Concesionario Oficial: **BURGOS. TALLERES FAUSTO.** Avda. Constitución Española, 5. Tel. 22 35 44.
Agentes: **ARANDA DE DUERO. TALLERES ELECTRO SANZ.** Avda. Luis Mateos, s/n. Tel. 50 11 34.
MIRANDA DE EBRO. TALLERES RECORD. C/. Logroño. Tel. 31 27 55. **VILLARCAYO. TALLER CASTILLA.** Avda. de Burgos, 1. Tel. 10 00 77.

* Precio final recomendado, IVA y transporte incluidos.

M.C.D. 2018

Propuesta del grupo municipal de IU al Pleno de la Corporación

☐ **MIRANDA.-** Como ya habíamos anunciado el grupo de concejales de Izquierda Unida ha valorado de forma negativa el cierre de la emisora local de RNE, tanto en sus formas como en el fondo, sin que haya mediado expediente alguno ni plan de negociación, «formas más acordes con los tiempos en que vivimos, en los que cualquier actuación debe de llevar consigo un alto grado de transparencia democrática».

También han hecho referencia a que esta medida supone la desaparición de un medio de comunicación social de titularidad pública que ha tenido una notable aceptación popular, durante 37 años, y a la situación en la que se encuentran los trabajadores de este medio «a los que los ciudadanos y sus representantes no podemos ser ajenos».

Este grupo municipal pretende proponer al Pleno del Ayuntamiento la adopción de un acuerdo en el que se exija a la Dirección General del ente público RTVE «que mantenga el personal y las instalaciones hasta el 31 de diciembre, dando tiempo a que se inicie una negociación, plan de viabilidad, etc., que nos pueda llevar a todos a una situación de normalidad democrática».

En la misma propuesta señalan la intención de enviar una copia del acuerdo a organismos como el Ministerio de Comunicaciones, la Dirección General de RTVE, Junta de Castilla y León, gobernador civil, trabajadores afectados y también que se haga público este acuerdo en nuestra ciudad.

El Grupo de Mujeres «Santa Ana» sigue programando diferentes actividades

Las diecinueve mujeres que integran esta asociación comparten un interés por los trabajos manuales

INMACULADA LOPEZ
MIRANDA DE EBRO

Actualmente están realizando trabajos de estaño. (Foto: Truchuelo).

☐ A finales del año pasado el Ayuntamiento organizó un curso de taracea en el que se dieron cita seis mujeres de los barrios de Bayas y Los Angeles. A raíz del mismo estas mujeres decidieron formar una asociación para realizar actividades y ocupar su tiempo libre. Fue a partir del pasado mes de marzo cuando comenzaron los trámites para la formación del grupo.

Con este ánimo nació el Grupo de Mujeres «Santa Ana» que comenzó a trabajar tras su inauguración el 6 de mayo de este año. En la actualidad lo forman un total de 19 mujeres.

El grupo se reúne en un local situado junto a la iglesia del barrio de Bayas donde organizan y llevan a cabo sus actividades. Hasta el momento han realizado un cursillo de barro en el que han contado con una monitora. No obstante, ellas comparten sus aprendizajes y experiencias en diversas materias de forma que han podido también organizar un curso de pintura y otro de escayola, teniendo en cuenta que algunas de ellas ya tenían conocimiento en estos campos. No han faltado unas charlas sobre electrodomésticos y varias excursiones.

SATISFACCION DEL GRUPO

Este grupo se encuentra muy satisfecho con su trabajo y sus componentes comparten la afición por las técnicas manuales. Como ellas mismas comentan también les sirve de distracción, para relacionarse entre ellas y compartir sus cosas, a la vez que tienen la posibilidad de desarrollar su capacidad creativa en diferentes campos de los trabajos manuales.

Dentro del funcionamiento interno de la asociación existe una Junta Directiva que se reúne todos los miércoles y que convoca la asamblea general de las asociadas para los últimos lunes de mes. Por otro lado los lunes son los días en que realizan los trabajos, que en estos momentos se centran en la técnica del estaño.

Los próximos días 11 y 25 de agosto tienen programadas unas excursiones a Zarauz y Laredo. También están preparando las próximas charlas sobre nutrición y medicina, que tendrán lugar en octubre, además de otras excursiones y cursos de cerámica de flores, de corte y confección y uno para preparar adornos navideños en diciembre. Algunos de ellos también estarán abiertos a más gente de los barrios de Bayas y Los Angeles.

El albergue juvenil Fernán González acoge al Centro de Tecnificación de Baloncesto

Este es el segundo año que se celebra esta concentración en nuestra ciudad

Participan un total de cuarenta chicos

JUAN FRANCISCO CORCUERA
MIRANDA DE EBRO

Los componentes del Centro de Tecnificación. (Foto: Truchuelo).

☐ El albergue juvenil Fernán González está sirviendo, por segundo año, como sede del Centro de Tecnificación de baloncesto de la Junta de Castilla y León. Un total de diecinueve chicas y veintiún chicos, seleccionados entre las provincias que componen la Comunidad Autónoma se encuentran concentrados con el objetivo de confeccionar las selecciones alevín femenina e infantil masculina de baloncesto.

Durante el tiempo de concentración, se ha desarrollado un programa técnico de perfeccionamiento, orientado principalmente a mejorar los fundamentos de la técnica individual de los jugadores. Las diecinueve chicas preseleccionadas pertenecen a los años 80/81, mientras que los chicos son todos del 78/79.

Este programa se realiza bajo la supervisión de los seleccionadores de ambas categorías y sus respectivos ayudantes, Concepción Carriedo y Aurora Lozoya en alevín femenino y Andrés Rodrígues y Mª del Mar Cambón en infantil masculino. Todo el trabajo está coordinado por Benjamín Lucas Sánchez, director del Centro de Tecnificación de Baloncesto de la Junta de Castilla y León.

Nueve de las preseleccionadas del equipo alevín femenino pertenecen a la provincia de León, cinco vienen de Salamanca, dos son burgalesas y tres provienen de Valladolid. Por su parte, siete vallisoletanos, cuatro leoneses, dos salmantinos, cuatro segovianos, un palentino y tres burgaleses componen la preselección infantil masculina.

Benjamín Lucas Sánchez destaca la «importancia de estas concentraciones, porque ambas selecciones compiten a nivel nacional en el Pasarela y en el Fair–Play de Mini–basquet». Los jugadores que han acudido a este Centro de Tecnificación poseen un nivel alto de juego y su proyección como futuros jugadores es muy buena.

Todos los preseleccionados están sometidos a un seguimiento específico durante todo el año y, a medida que van acudiendo a las concentraciones, se va limitando el número de convocados. Una vez que se han seleccionado a los quince jugadores que integrarán la selección, comienza el trabajo definido de cara a la competición.

«En esta concentración se está trabajando, sobre todo, la técnica individual. El aspecto táctico apenas se toca. Los criterios de trabajo los marcan los propios seleccionadores bajo mi supervisión», explica Benjamín Lucas, quien añade que «estos jugadores están sometidos a un estricto seguimiento médico y de su evolución».

M.C.D. 2018

Una hemofilia cultural

LUIS NADALES
Experto en temas internacionales-Periodista

EL estado cultural de los españoles no parece ser del todo satisfactorio, y no se corresponde con las esperanzas que en ésto se habían puesto desde el Ministerio de Cultura. El estudio que por encargo del Ministerio ha realizado el llamado «Grupo Metis», revela que desde 1981 hasta hoy hemos avanzado poquísimo, y en algunos aspectos podríamos haber retrocedido. Hay en efecto algo como una anemia cultural, que de agravarse podría ser calificada como muy peligrosa hemofilia.

Ya saben ustedes que esta enfermedad es aquélla en la cual no se efectúa la coagulación de la sangre, y los enfermos mueren por incurable hemorragia. Era antaño y aún a veces ahora enfermedad mortal, pero muy distinguida.

La tenían importantes personas reales, incluida la reina Victoria de Inglaterra, cuya nieta la trajo a la casa real de España a comienzos de este siglo. De ella murió un Príncipe de Asturias.

Pero esta anemia de nuestra cultura no se remedia con sólo alimentos oficiales, que al parecer tienen poquísimas calorías.

El Ministerio de Cultura, que durante algún tiempo fue el de este cronista, comenzó a llamarse de cultura en nuestra transición política, y creo que el primer titular fue Pío Cabanillas, lo mismo que el primero de Información y Turismo y fundador del Ministerio fue Gabriel Arias Salgado. Un hombre bueno, cuya figura se ha desfigurado muchísimo.

Lo cierto es que antaño no se leía, y no sólo porque los españoles no comprasen libros y periódicos, como ahora sucede, sino por persistente y casi congénito analfabetismo.

Padecíamos hambre intelectual lo mismo que hambre crónica de comida, y eso venía desde muy antiguo. Nuestro Mediterráneo, que fue un día el mar de la cultura, el Mar de Grecia y de Roma, se había convertido en buena parte al analfabetismo en sus dos orillas. La cultura había emigrado a los países del Norte, aunque esta afirmación pueda parecer algo exagerada, o incluso frívola. Eran los países anglo-sajones y germánicos los que, al parecer, llevaban la antorcha de la cultura.

Por eso el esfuerzo oficial en contra, y el privado, tuvieron que ser intensísimos para remediar un mal que venía desde muy antiguo. «Escuela y despensa» fue la frase clave de nuestro regeneracionismo, y muy mal andábamos de lo uno y de lo otro al comenzar este siglo.

Mucho hizo y más aún intentó realizar nuestra Segunda República, pero pudo muy poco en sus agitadísimos ocho años de vida, y acabó gastándose mucho más en armamentos que en escuelas y en libros.

Hicieron después cuanto pudieron ministros de Educación como Sáinz Rodríguez, Ibáñez Martín –que llegó a parecer eterno– Ruiz Giménez y cuantos desde entonces acá le han sucedido.

En Información y Turismo hubo magníficos directores generales, pero con medios ínfimos. Al comenzar los años cincuenta, todo el presupuesto de Información y Turismo era de 150 millones al año, que es lo que hoy cualquier Ministerio se gasta en sólo un día.

Como estuve metido en el ajo de la Información española, puedo recordar que en 1956 todo el presupuesto de la naciente Televisión Española era de un millón... ¡al año! Ahora parece que devora cientos de miles de millones y su déficit crece cada día.

Pero según el informe que ha comentado con algún pesimismo el ministro Solé Tura, los españoles seguimos leyendo poquísimo, apenas acudimos al teatro –que vive de las subvenciones oficiales– y ha bajado la asistencia al cine, al igual que las visitas a los museos, a pesar de que éstos suelen ser gratuitos.

Proporcionalmente a la población se leía más en 1930 que hoy día, pero entonces un diario costaba exactamente diez céntimos y ahora hemos aumentado nada menos que 800 veces el precio de nuestro producto periodístico. Algo semejante se podría decir del libro. En mi infancia y juventud un libro respetable costaba entre cinco y diez pesetas; ahora el precio va por miles.

¿Ganan más los autores? Me temo que los que ganan son los industriales, los distribuidores y los fabricantes de papel. La triste Ley de Prensa de 1938 fijó la retribución mínima del periodista en 500 pesetas. En proporción hoy gana aún mucho menos, dado el infernal incremento del coste de la vida.

El español de hoy tiene muy anclada la sensación de que los únicos que aquí ganan de verdad dinero son los especuladores y algunos políticos. Escribir sigue siendo llorar, como en el tiempo de Larra, si se ha de vivir de lo que producen los artículos. Un americano, un inglés, un alemán, incluso un francés, puede vivir de lo que escribe, mientras que aquí apenas media docena de famosos pueden vivir de su pluma.

Sólo cantantes, toreros, troteras y danzaderas, viven la Edad de Oro de la civilización de la imagen y del sonido.

Casas importantes conozco donde no se ve jamás un solo libro.

Claro es, con todo esto no hacemos más que repetir, actualizándolo, lo que Pérez de Ayala o Miguel de Unamuno lamentaban hace medio siglo. Es sobre todo la lectura lo que hace al hombre culto, y lo demás –cine, radio, televisión– son subproductos para matar el tiempo y disimular la incultura. Si no se lee, o se lee muy poco, la cultura no existe.

Que sólo un español de cada diez compre habitualmente un periódico, es un dato que inevitablemente lleva al desconsuelo y al pesimismo. La TV, que todo lo invade, es sólo una mala imitación de la cultura.

MADE IN SPAIN

Referéndum en el Sahara

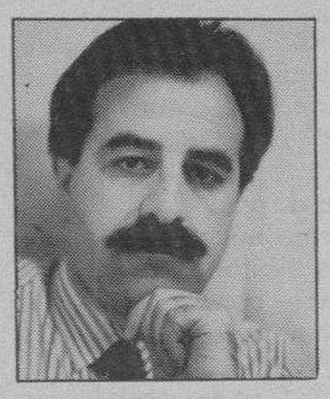

GRACIANO PALOMO

EL referéndum de autodeterminación del Sahara occidental, territorio del que España fue potencia colonizadora durante muchos años, se va a convertir en noticia permanente durante los próximos meses.

Marruecos, nuestro vecino del sur y la única potencia en el Magreb capaz de desestabilizar el sur de Europa, necesita imperiosamente mantener su soberanía sobre el vasto y desértico territorio, rico en fosfatos, minerales, uranio, petróleo, etcétera, para establecer su hegemonía en el norte de Africa. Para Hassan II es absolutamente vital no perder la «consulta» porque su trono quedaría tambaleándose si hubiera cualquier contratiempo. De ahí que haya lanzado un inesperado ataque militar para ir preparando dicha consulta. Las grandes potencias, especialmente Estados Unidos, Francia, y en menor medida España, apoyan al rey alauita porque un revés para el astuto y corrupto monarca supondría dejar el norte de Africa en manos del fundamentalismo islámico, algo que no se puede permitir Occidente.

Determinados observadores culpan a España de la desgracia de los saharauis y más específicamente del Frente Polisario.

Siempre el padre tiene alguna responsabilidad aunque sea por mera inducción de los hechos de sus hijos. Pero habrá que recordar, porque la justicia histórica lo obliga, que antes que Hassan II pusiera en movimiento su famosa «marcha verde», las guerrillas de los Polisarios hostigaban permanentemente a las Fuerzas Armadas españolas desplegadas en la antigua colonia, produciendo muchos muertos de soldados inocentes españoles. Entonces, los Polisarios colaboraban con el Régimen de Rabat, del que recibían ayuda material armamentística y logística.

No se puede afirmar con rigor que nuestro país abandonó a su suerte a los escasos moradores de las arenas ardientes, porque éstos se alinearon con su enemigo de ahora y porque no deseaban la presencia española en sus territorios.

Es cierto que el Gobierno español puede jugar un papel importante en el momento del referéndum, pero ya está la ONU para supervisar el mismo. Los que piden con fuerza y hasta con insultos al Gobierno de González que presione a Rabat para que la consulta sea limpia, ignoran que las relaciones internacionales se mueven en el terreno del más puro interés, y hoy el aliado objetivo de España, como lo demostró recientemente el Rey Juan Carlos y el propio presidente González, es Hassan II, independientemente de la catadura personal, política y moral del sátrapa marroquí.

Por lo tanto, y a mi entender, la responsabilidad española es muy limitada y ha pasado ya bastante tiempo desde nuestro abandono del Sahara para que las cosas se analicen en sus justos términos y con la objetividad que la historia precisa.

El Régimen agonizante del general Franco optó por la retirada porque no tenía fuerza social ni política para enfrentarse a Marruecos en una guerra abierta, ni el pueblo español lo hubiera permitido. A veces es más fuerte la flexibilidad que la propia fortaleza.

Diario de Burgos
Fundado en 1891
Medalla de Oro de la Ciudad
DECANO DE LA PRENSA BURGALESA
Edita: DIARIO DE BURGOS, S.A.
Presidente: Angel León Albarellos
Director: Vicente Ruiz de Mencía
Gerente: Jesús Bueno Ordóñez
Adjunto a la Gerencia y Jefe de Producción: Javier Gutiérrez
Administrador General: Gonzalo Albarellos
DIARIO DE BURGOS
Redactores Jefes: Antonio José Mencía y Juan José Calleja.
Jefes de Sección: Ana Isabel Angulo, Alfonso Salgado y Guillermo Alonso
Redacción: Juan Angel Gozalo, Roberto Granja, Javier Salgado, José Luis Sáiz, Mery Varona, Inmaculada Pascual, Jaime Valdivielso, José Alberto Martín, Juan José Sáiz, Carlos Manrique, Mónica Muñoz, Pedro Sarrais, Xabier Garmendia y Montserrat Gómez. *Diseño:* Gonzalo de Domingo, Carlos Fraile, Alfredo Cortezón y Juan Pablo Maset. *Fotografía:* Lorenzo Matías, Angel Ayala y Jesús Matías.
Jefe de Publicidad y RR.PP.: Mariano González
Regente de Talleres: Gonzalo Bárcena.
Jefes de Sección Fotocomposición: Francisco López y Serafín García
Distribución y Venta: Jesús López
Delegación Aranda de Duero: M.ª Aurora Lázaro, Plaza de la Virgencilla, 7-5.º. Oficina 3. ☎510611. Fax: 510610.
Delegación en Miranda de Ebro: M.ª de los Angeles Crespo e Inmaculada López, Ciudad de Haro, 4-2.º C. ☎ 314620 - 331681.☎ 311761
Redacción, Administración y Talleres: San Pedro de Cardeña, 34. 09002-Burgos. Red. ☎ 267280. Adm. ☎ 268375 - 265768. Télex: 39703. Fax: 268003. Apartado de Correos, 46. C.P. 09080. Depósito Legal BU-5-1958

RAMON

M.C.D. 2018

¡Muchas gracias Majestad!

JOSE MARCOS LECUONA
Profesor de la Universidad del País Vasco

MUCHAS gracias por haber hablado con la veracidad y honestidad que lo hicistéis en la reciente visita a tierras andaluzas, y por el total contenido de vuestro discurso. Cualquier ciudadano normal ha tenido que recibirlas con júbilo y plena adhesión a cuanto decís, confirmando con ello una vez más lo bien que ejercéis de Rey.

Vuestra oportunidad no ha podido ser más prudente y acertada, y vuestra justificación no puede ser más clara y sólidamente fundada, pese a que algunos hayan corrido a la Constitución por si podían acusaros de haberla infringido o al menos os habríais extralimitado en las funciones que os otorga aquélla.

Sin embargo, ese texto preferente, en su recta interpretación es el que os legitima en ese quehacer, que además ya lo venís ejerciendo en anteriores ocasiones, en favor de la democracia. Se olvidan algunos que lo que habéis hecho no se halla prohibido en aquel texto y si en el mismo no es os concede poder político, es porque como Rey os incumbe un poder espiritual, que descansa en vuestro prestigio y reputación, y que aunque carezcais de «potestas», estais lleno de «autoritas».

Es esta función de Jefe de Estado, se os impone una función de ejemplaridad, de un modelo a seguir, personificando lo que puede y debe de ser esta España.

El hecho de que la Constitución os encomiende el Alto Patronazgo de las Reales Academias, entre las que se halla la de Ciencias Morales y Políticas, os concede también la función de la que habéis hecho uso, y ya sabemos que lo hacéis consciente del exclusivo sentido del deber que habéis asumido con más gusto que los derechos, protagonizando de forma tan directa y eficaz en la elevación del clima moral de todos los ciudadanos, porque sabéis, y bien, que el orden natural y el bienestar de los ciudadanos sólo encuentra base cuando la inteligencia está ordenada a la moralidad.

Dios guarde la vida de S. Majestad muchos años.

CARTAS AL DIARIO

Todas las cartas deben llegar escritas a máquina, con la identificación completa y comprobable, y fotocopia del D.N.I. Puede figurar con seudónimos o iniciales cuando así lo considere la dirección. La extensión nunca podrá pasar de un folio.

Sintamos la Naturaleza como nuestra

□ Después de la fatiga de los primeros días y ya en el sosiego y la paz que ofrece el monte, me atrevo a escribir estas letras, con la única intención de concienciar a la gente de la catástrofe que son los incendios forestales y las consecuencias que acarrean.

Sentí una gran tristeza al ver cómo quedaba abrasada una de las zonas recreativas más bonitas de Oña, «San Vitores», los ojos se me arrasaron de lágrimas (como a otros muchos), al contemplar calcinada la mayor parte del entorno de la ermita.

Aunque de todos conocidas, no estará de más enumerar las consecuencias derivadas de un gran incendio; cuya valoración es poco menos que imposible. Algunos de los efectos inmediatos, como pérdida de la riqueza maderable, puede evaluarse económicamente; otros son de efectos aplazables, casi imposible de cuantificar, considerándose como una gran pérdida, recuperable en el transcurso de varias generaciones; y esto, suponiendo en las mismas la continuidad en la conciencia, de que han de recuperar ese tesoro de vida que es el monte. Las consecuencias más inmediatas son:

Efecto de erosión.– Al faltar la masa arbórea, el mantillo y tierra fértil carece de sujeción y es arrastrada por los efectos de las aguas y el viento; es fácil deducir que una tierra erosionada es menos productiva, por tanto, las zonas que han perdido sus montes, han perdido sus mejores fuentes de riqueza.

Efecto de polución.– La capacidad de los árboles para absorber el anhídrico carbónico y producir oxígeno, hace de las masas forestales verdaderos pulmones por donde respira nuestro planeta. Si destruimos esta masa, las zonas se quedan si el agente purificador de la atmósfera idónea.

Efecto de sequía.– Se secarán las fuentes, ya que las masas forestales inciden favorablemente para que se produzca la lluvia, su destrucción hace que las lluvias se produzcan con menos frecuencia y al faltar el mantillo y la sombra, las aguas serán superficiales de rápida evaporación y no penetrarán hasta llegar a las corrientes subterráneas que es de donde fluyen los manantiales.

Por este motivo, todos tenemos la necesidad colectiva e ineludible de conservar la Naturaleza, procurando por todos los medios a nuestro alcance, evitar los incendios forestales.

No queremos eximirnos, pasar de largo y hacer oídos sordos, no es lo más justo, la Naturaleza es para todos, contribuyamos a que no desaparezca, empieza a no tener recursos para defenderse por sí sola, es como una persona mayor y delicada, necesita de nuestros cuidados y si entre todos no nos mentalizamos mal vamos a terminar.

En resumen los incendios son una calamidad, una catástrofe. Las autoridades han de aunar sus esfuerzos, tanto para prevenirlos como para atajarlos. Los pirómanos deben ser perseguidos y castigados, no son dignos de vivir en una sociedad civilizada.

Yo quisiera que todo el mundo se sintiera atraído por la Naturaleza, nuestra provincia tiene muchos y buenos lugares donde pasar un día agradable, cuidémoslos con el afecto que se merecen, son para todos.

Os recuerdo ya para terminar que nosotros, aunque seres racionales, también somos seres naturales, por tanto, sin la Naturaleza no podríamos vivir. Conservémosla y evitemos por todos los medios su muerte, nos jugamos mucho en el empeño.

M.M.R.

Lo bárbaro

□ Todo el mundo sabe –es un decir– que entre los romanos, bárbaro –barbarus– significaba extranjero. Pero los pueblos extranjeros que atacaron al imperio con la fuerza de las armas, y hubieron de acabar con él, se caracterizaron por su fiereza y su crueldad. Y de aquí nació la acepción de fiero, cruel, para el vocablo bárbaro, acogida por los diccionarios.

En la capital hispalense hay una calle con el nombre de Cabeza del rey don Pedro. El rótulo sugiere la bárbara escena de Pedro el Cruel decapitado. El nombre de la calle sevillana es un homenaje a tal decapitación, o mejor dicho, a la cabeza sangrante del rey desprendida del cuerpo.

En la fraseología de la política o referida a la política perduran resabios de los tiempos bárbaros. A menudo se le lee en los periódicos que fulano pide la cabeza de mengano, o que van a rodar las cabezas de tales o cuales, o de éste o aquél.

Frases como las citadas tienen fuerza para traer a la imaginación escenas del corte de la decapitación del rey sobrenombrado el Cruel, o bien para hacernos representar en la fantasía una sangriennta escabechina donde las cabezas tajadas del tronco rueden por el campo de Agramante como pelotas chutadas por niños.

Sin embargo, no hay nada de eso, claro. Se trata de la amenaza de defenestración de un determinado sujeto del cargo público que ostenta, o de la defenestración en cadena de unos sujetos.

Podrá argüirse que con tales frases se da plasticidad o graficidad o relieve a los hechos que ellas designan. Puede que suceda también eso, pero lo evidente es que respiran una carga de violencia, más o menos inconsciente, por todos sus poros.

Una de las definiciones que los diccionarios ofrecen de la palabra política es: «Cortesía y buen modo de comportarse». Y, en efecto, se tiene la opinión de que para político se necesitan, como principales, dotes de buenos modales, de sonrisa abierta, de serenidad a toda prueba. Y los personajes, personajillos y personajastros que transitan por el mundo de la política van dejando, en general, una imagen de ese corte, y si alguna vez alguno pierde pie y muestra destemplanza, el gesto desentona demasiadamente en el panorama circundante.

Pero no hay que perder de vista que el campo de la política es un campo de lucha cruel, despiadada, que se trata de ocultar bajo la máscara con que componen –o les hacen componer– su imagen pública los políticos. Entre bastidores ocurren cosas que destilan fiereza y crueldad, según una de las definiciones que hemos transcrito del vocablo bárbaro, sin descartarse en demasiadas ocasiones la persecución implacable y el asesinato.

Y ha de tenerse presente que la lucha a ultranza no se opera sólo entre los adversarios políticos, sino también entre los propios correligionarios. En el seno del propio partido o facción se dan muchas veces luchas atroces, más crueles, más despiadadas incluso que entre los adversarios declarados, para escalar puestos, para hacerse con un determinado poder, no dudándose el pasar por encima de lo que haga falta, para conseguir el objetivo.

Esto son sólo esbozos de la lucha, un descubrirla «grosso modo» o someramente. Y con ello vemos que no en balde se usan en la fraseología política esas expresiones con inequívocos resabios de los tiempos bárbaros.

José Rodríguez Chaves

Más allá de los años

□ Sí lo efímero pasa fácilmente y el valor que permanece lo llamamos madurez, tendríamos que valorar más la vejez de los abuelos, ahora que estamos en verano y algunos no tienen donde ir.

La inexorable vejez es un estado al que nos da miedo a todos ir llegando, sobre todo al ir perdiendo la envoltura que refleja nuestro espejo, quizá es que no se mira bien que más allá del espejo y la envoltura pueda haber un tesoro guardado algo mejor.

Al llegar a la estación del sosiego, donde las prisas se han ido perdiendo en el ciclón exigente del ayer, tendría que tener mejor acogida la paz y el reposo que no tuvieron antaño. (Se va a poner en marcha el teléfono gris, algo así como un S.O.S. senil donde poder llamar antes de morir de soledad).

Ellos saben muy bien el valor que tiene haber construido el bienestar de la familia, e ir perdiendo los años de la juventud por el camino de la vida. En su sueño de ayer estaba la quimera de ir creando un camino a los hijos, siempre preocupados por algo, allá quedaron lejanos los estudios, después verlos situados. ¡Cuántos desvelos en noches sin dormir!, más tarde las bodas, los nietos para completar el puzzle de la escuela de la vida.

Pero ahora llega el veraneo loco, y puede que con las prisas a veces haya quien deje olvidado al abuelo en alguna gasolinera. Es curiosa esta sociedad tan «light» que va perdiendo poco a poco el sentido del cariño, por buscar una mayor calidad de vida.

¿Será cierto el refranero que dice que hay un padre para cien hijos, y no hay cien hijos para un padre? Habrá de todo... yo pienso que en este mundo de la prisa que nos toca vivir, todos somos víctimas y culpables. Apenas te deja tiempo de sentir con el corazón y podemos cometer graves olvidos, como dejar pasar el cumpleaños de los abuelos sin llamarlos, o dejar escapar los días sin visitarlos. ¡Cuánto daño se les hace aunque no lo digan!, ellos siempre esperan un beso de vez en cuando, (aunque ya saben ellos que no es posible) pasan tantas horas, oyendo pasar las horas en silencio mirando el álbum de las fotos. El tiempo de nuestros mayores es como la fruta madura, dulce, donde la ternura acaricia el aire también con sus ojos cansados.

Si hay algún viejo cascarrabias sólo es por falta de cariño, estad seguros.

Al fin la mejor compensación y más auténtica que tiene la vida es el amor con toda su envoltura.

Si me permiten les dedico un poema cariñoso a nuestros viejos, ahora que todavía algunos tenemos la suerte de tener entre nosotros.

AL PASAR EL TIEMPO

Edad del camino de regreso/ desde la cuna iniciando la partida/ memorias en su mente, hoy madurez/ vivencias de la vida compartida./ Vaivén de recuerdos y esperanzas/ dejando atrás los desvelos y la prisa/ crepúsculo de paz, alma serena/ llegada a la estación de la ternura./ Ser viejo es poseer conocimiento/ y sentarse a contemplar como es la prisa,/ no le asusta el carruaje de la muerte/ sino la soledad no compartida./ Ser viejo es caminar hacia el otoño/ llevando en la maleta la dulzura/ la belleza interna sin espejos/ del amor, la experiencia y la cordura./ Ser viejo es sentir que ya anochece/ guardando el resplandor tras la cortina/ dándose descanso al alma/ por la cosecha cumplida.

Jacinto Herreras Martín
(Cantabria)

M.C.D. 2018

Once amotinados en la cárcel «Puerto 1» decapitan a un preso

Los amotinados mantuvieron retenidos a cuatro funcionarios de la prisión durante siete horas

Familiares de Henry Parot esperan a la entrada de la prisión. (Foto: Morenatti)

□ **MADRID**/AGENCIAS.-Miguel Anguita Benítez, interno en la cárcel Puerto 1, en la localidad gaditana de Puerto de Santa María, fue decapitado ayer tarde por otros compañeros que sobre las 11.00 horas iniciaron un motín y retuvieron a cuatro funcionarios durante casi siete horas.

Los amotinados depusieron su actitud tras entrevistarse con dos inspectores de la Dirección General de Asuntos Penitenciarios, aunque se desconoce los términos de las conversaciones, indicaron fuentes de la Secretaría General de Asuntos Penitenciarios.

Fuentes del Sindicato de Funcionarios (CSIF) afirmaron que, al comenzar la revuelta, los once presos amotinados secuestraron a cinco funcionarios, y que uno de ellos consiguió escapar con las llaves y cerrar la puerta del patio del módulo dos, donde quedaron otros cuatro funcionarios en poder de los amotinados.

MUY PELIGROSOS

Los internos, considerados muy peligrosos, portaban armas blancas y pinchos, aunque, según fuentes de la Secretaría General, ninguno de los funcionarios ha resultado herido.

El «cabecilla» del grupo, informaron los funcionarios de Puerto 1, ha sido Amador Romero, considerado como muy violento y uno de los reclusos más peligrosos que existen entre la población carcelaria. Fue trasladado hace dos meses a este centro procedente de la cárcel madrileña de Alcalá-Meco.

Los reclusos amotinados son miembros de la Asociación de Presos de Régimen Especial (APRE), colectivo que reivindica mejoras en la comida y la asistencia carcelaria, si bien se desconocen los motivos que han llevado a los once presos a amotinarse ni la negociación a la que llegaron con los inspectores.

En Puerto 1, cárcel de máxima seguridad, según los sindicatos CCOO, UGT y CSIF la situación es «caótica», ya que este verano se han producido varias reyertas entre los internos.

El pasado 26 de julio, su director, Eduardo Roca, fue cesado por la Dirección General de Instituciones Penitenciarias, después de que se produjeran tres reyertas y que en una de ellas falleciera un marroquí.

El de ayer es el cuarto motín que se produce desde 1987 en esta cárcel en la que están recluidos once presos de ETA, que en junio protagonizaron una huelga de hambre durante dos semanas en demanda de mejores condiciones en las prisiones. Entre los etarras internados en Puerto 1 está Henri Parot, miembro del comando itinerante, que ocupa una de las celdas que forma parte del módulo dos, en el que ayer se amotinaron los once presos. Antonio Fernández Ruiz de Villegas, gobernador civil en funciones de Cádiz, se trasladó hasta el centro penitenciario.

VERANO CALIENTE

Los amotinados habían solicitado una entrevista con el gobernador civil y con el juez de vigilancia penitenciaria, aunque finalmente aceptaron como interlocutores a los enviados del Ministerio de Justicia.

El motín del 26 de julio en el Puerto había tenido su precedente en una serie de conflictos registrados en cárceles de todo el país y que tenía su inicio a principios de julio en la cárcel de Herrera de la Mancha. Este motín, repetido una semana más tarde, supuso además el enfrentamiento abierto entre los funcionarios y el máximo responsable de prisiones.

Antonio Asunción llegó a culpar directamente a los funcionarios de uno de los motines registrado en la prisión de Cáceres y de haber estado «calentando el ambiente a sabiendas de sus consecuencias».

El quince de julio dos bandas rivales iniciaban una batalla campal en el módulo 4 de la cárcel de Herrera de la Mancha, a consecuencia de la cual resultaron heridos de gravedad varios reclusos.

Una semana antes los presos de este centro acabaron con la vida de un recluso de origen marroquí. Durante el mes de julio también se registró un motín en la Cárcel de Tenerife, donde los reclusos mantuvieron secuestrados a varios funcionarios de la prisión por espacio de 20 horas. Tras entrevistarse con los representantes de Instituciones Penitenciarias, los reclusos liberaron a los cuatro funcionarios que mantenían en su poder.

Los sindicatos de prisiones de UGT, CC.OO. y CSIF habían reiterado sus denuncias sobre las explosivas condiciones de la prisión, que alberga a presos comunes considerados muy peligrosos y a once etarras que no están aislados del resto de los reclusos.

PSE y UA piden explicaciones a Ardanza por el acuerdo de Leizarán

Lurraldea pide a los partidos políticos que «se incorporen» al acuerdo alcanzado

Benegas calificó de «cesión inadmisible» el acuerdo. (Foto: DB)

□ **IBIZA**/EFE.-Txiqui Benegas dijo ayer que el acuerdo alcanzado por el diputado general de Guipúzcoa, Eli Galdos (PNV), y la coordinadora Lurraldea sobre la autovía de Leizarán «es una cesión inadmisible frente a Herri Batasuna y la violencia que ha generado ETA sobre este proyecto».

El secretario de Organización del PSOE señaló que el lehendakari Ardanza debe asumir sus responsabilidades como impulsor del Pacto de Ajuria Enea contra el terrorismo

Para el dirigente socialista hay una contradicción clara entre lo que ha venido afirmando el lehendakari y el pacto al que han llegado el diputado general de Guipúzcoa y HB, «que no se sabe si ha sido realizado a sus espaldas».

«En un plazo breve, agrega, se debe convocar a los integrantes del pacto para analizar la situación que se crea a partir del hecho de que uno de los partidos que lo componen, sin contar ni consultar con los demás, ha hecho concesiones inadmisibles bajo la presión del terrorismo».

«En todo caso habrá que restablecer el diálogo del bloque democrático, para recobrar la situación del pacto de Ajuria Enea», indicó.

LURRALDEA PIDE EL MAYOR CONSENSO

Por su lado la coordinadora Lurraldea, opuesta al proyecto oficial de la autovía que unirá Guipúzcoa y Navarra, pidió ayer a los partidos políticos que «se incorporen» al acuerdo alcanzado por esta organización y el diputado general de Guipúzcoa, Eli Galdós.

Lurraldea invitó, en un comunicado a los partidos «reticentes» al acuerdo, que «aporten los matices que consideren convenientes», porque «es aconsejable abrir un período de reflexión» para que el conflicto finalice con «el máximo consenso político, social y ecológico».

A su juicio, el citado acuerdo, «evita situaciones de crispación, frustración o nuevos enfrentamientos, y constituye una semilla para el entendimiento, al no haber vencedores ni vencidos».

«El respeto a la opinión mayoritaria de los ciudadanos que apoyan y desean el consenso es el criterio que debería regir la actitud de todos los partidos», añade la nota.

Por su parte Unidad Alavesa solicitó al lehendakari del Gobierno Vasco, José Antonio Ardanza, que «reúna e informe», antes de tomar una decisión final, a los partidos que componen la Mesa de Ajuria Enea sobre «la gravísima situación institucional creada» alrededor de la autovía de Leizarán.

UA, mediante un comunicado, pidió «explicaciones» sobre el acuerdo «pero explicaciones que deben ser suficientes para conseguir el respaldo de todos los grupos del bloque democrático». «De no ser así, podríamos estar asistiendo a la posible ruptura del Pacto contra la violencia, poniendo en peligro los avances conseguidos en la normalización y pacificación de la sociedad vasca». Concluyen señalando que «el cese del terrorismo de ETA no puede ser caso suficiente de justificación para la modificación del trazado, pues estaríamos aceptando una dinámica de chantajes en la que los violentos tendrían capacidad para imponer sistemáticamente su voluntad».

M.C.D. 2018

La población heroinómana española está estancada

☐ **MADRID**/EFE.-La población de heroinómanos en España, más de 45.000 personas, «está envejeciendo» y se encuentra «estancada» desde hace varios años, explicó el subdirector de la Delegación del Gobierno para el Plan Nacional sobre Drogas, Santiago de Torres.

De Torres considera que «la epidemia de la heroína en España está finalizando» ya que el miedo al sida y el incremento de información sobre las consecuencias de marginación y muerte que conlleva su consumo ha motivado que la gente joven «no tenga ningún interés por esta droga».

Sin embargo, el subdirector de la Delegación del Gobierno para el Plan Nacional sobre Drogas señaló que, al igual que en el resto de los países europeos, en España «se ha disparado el consumo de cocaína» aunque «las consecuencias todavía no se notan porque siempre surgen cinco o seis años después». «Estamos con la cocaína como hace quince años con la heroína», añadió Torres.

Agregó que en España existen actualmente unos 35.000 heroinómanos que reciben tratamiento en los centros sanitarios y entre diez y veinte mil más que no han solicitado atención médica.

Esta población de «yonquis» no se ha incrementado en los últimos años, ni tampoco el número de muertes por heroína, que el año pasado fue de 690 personas, a las que hay que sumar el fallecimiento de unos 500 heroinómanos por sida.

A pesar de que hasta ahora la Delegación del Gobierno para el Plan Nacional sobre Drogas no tiene conocimiento de que la cocaína haya sido la causa directa de la muerte de ninguna persona, Santiago de Torres aseguró que un 35 por ciento de los heroinómanos que murieron en España durante el año pasado consumían tambien cocaína.

El discurso institucional de Hormaechea duró tres minutos

El presidente tenía ocho folios mecanografiados, pero lo suspendió por el ruido de unos ultraligeros

☐ **SANTANDER**/EFE.-El ruido de aviones ultraligeros que sobrevolaban Cabezón de la Sal conmemorando el «Día de Cantabria» redujo el discurso institucional del presidente cántabro, Juan Hormaechea, a tres minutos por considerar éste que «es más importante que el ruido de los políticos».

Hormaechea, quien tenía previsto hacer un discurso de ocho folios mecanografiados, suspendió su mensaje a la región tras una primera interrupción por el ruido de los ultraligeros.

En el discurso que pensaba dirigir a la región, que fue remitido embargado a los medios de comunicación, Hormaechea pedía respeto para Cantabria y ofertaba su voluntad de negociación a la Administración central, espíritu de colaboración que, aseguraba, «no puede ni debe confundirse con el entreguismo y el silencio ante los agravios».

El respeto pedido por el presidente cántabro se dirigía «a quienes incluso desde la Administración central frivolizan con datos económicos y no se paran a pensar, porque no les importa, en qué lugar estaría hoy esta región si nosotros no hubiéramos asumido el riesgo de hacer cosas y seguir progresando» y agregaba que «no les importa porque no quieren a Cantabria, porque desconocen nuestra historia y nuestras aspiraciones».

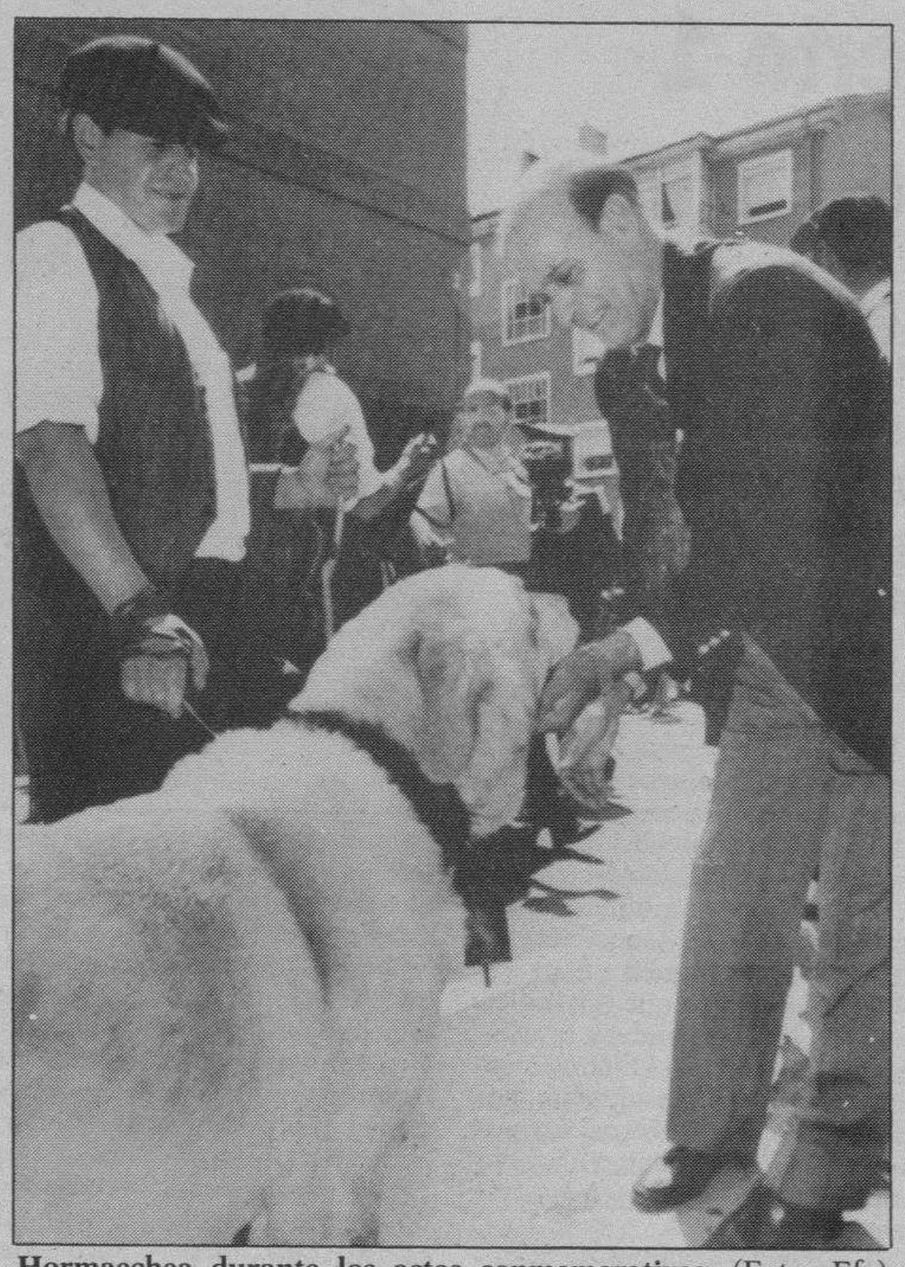

Hormaechea durante los actos conmemorativos. (Foto: Efe)

El discurso de Hormaechea destacaba la necesidad de modificar el sistema de la financiación autonómica y abrir un debate sobre el aumento de las competencias, así como que la Administración central explique la razón por la cual esta Comunidad Autónoma, después de la madrileña, es la que aporta por habitante más ingresos al Estado.

Cantabria, según Hormaechea, «lealmente quiere colaborar con el Estado pero también lealmente quiere insistir en el hecho de que la actual política económica del gobierno central no es la más adecuada ni la acertada para afrontar los complejos problemas de los últimos años».

Esta Comunidad, para el presidente regional cántabro, es leal al Estado, a la colaboración institucional «y a lograr que nuestra patria progrese en el concierto europeo» pero también, «leal a nuestro compromiso de seguir construyendo una Cantabria próspera y justa aunque al gobierno central le duela que digamos con la fuerza de la verdad que nos sentimos agraviados porque no recibimos la solidaridad que reclama nuestra aportación como pueblo al Estado».

Fidel Castro y Manuel Fraga se entrevistarán en Cuba

☐ **ORENSE**/EFE.-El embajador de Cuba en España, Luis Méndez Morejón, consideró ayer «seguro» que el titular de la Xunta, Manuel Fraga, mantendrá un encuentro con el presidente de su país Fidel Castro, en la visita que el político gallego hará a la isla caribeña a finales de septiembre.

Méndez Morejón participó, junto a Fraga y a varios familiares de Fidel Castro, en la «XXVIII Festa do Pulpo» de la localidad orensana de O Carballiño, dedicada ese año a la emigración gallega en Cuba.

A preguntas de los periodistas, el embajador dijo no ser la persona idónea para responder si Fraga se entrevistará o no con Castro, aunque agregó que, «seguro que sí ocurrirá porque es lo lógico».

A juicio de Méndez Morejón la visita de Manuel Fraga a Cuba, «es la cosa más natural del mundo», ya que el presidente gallego «tiene un pedazo de corazón allá, al haber vivido en la isla una época de su infancia».

Méndez Morejón, dijo que los preparativos para la visita de Fraga están muy avanzados, e indicó que el viaje del titular de la Xunta contribuirá a estrechar los vínculos entre los pueblos cubano y gallego «porque Manuel Fraga acude para reencontrarse con sus raíces históricas y familiares».

La «Festa do Pulpo» de O Carballiño se inició con una recepción en el ayuntamiento, en la que Méndez Morejón destacó las raíces gallegas de Fidel Castro.

Manuel Fraga, quien se refirió a la isla caribeña como «la república hermana de Cuba», aseguró que «más allá de toda diferencia» se vuelve a entablar una relación «que se ha convertido en historicamente importante». A la fiesta acudieron también la prima hermana de Fidel Castro, Estelita López Castro acompañada de su hija.

Entretanto Alvarez del Manzano invitó a los donostiarras a cocido.

El PP de Barcelona califica de «disparate» una idea de Matanzo

Pretende enviar las prostitutas y «yonquis» de la zona Centro a Barcelona y Sevilla

☐ **BARCELONA**/AGENCIAS.- El presidente del PP en Barcelona, Aleix Vidal Quadras, declaró ayer que la actitud del concejal del Ayuntamiento de Madrid, Angel Matanzo, del PP, es un disparate, ya que «enviar prostitutas y yonquis a Barcelona y Sevilla no arreglará la problemática del distrito Centro, de Madrid». El concejal madrileño, Angel Matanzo, declaró que apoyaba la iniciativa de unos vecinos de Madrid, de enviar las prostitutas de su barrio a Barcelona y Sevilla, y que facilitaría los autobuses necesarios para la operación. Según Vidal Quadras, la iniciativa de los vecinos madrileños de enviar a Barcelona las prostitutas y yonquis de su barrio, «puede comprenderse, ya que su intención puede ser hacer una campaña publicitaria para denunciar una situación social que padecen». Sin embargo, Vidal Quadras calificó de inadmisible la actitud de Angel Matanzo, cuya labor debería ser «utilizar, dentro del cauce legal, aquellos medios municipales que permitan resolver esta situación, pero no dando apoyo a una iniciativa tan disparatada». Quadras señaló que Barcelona también tenía problemas de este tipo, y se buscaron soluciones «normales» para paliar el problema. El concejal del Ayuntamiento de Barcelona, E. Lacalle, del PP, manifestó ayer a que Angel Matanzo «siempre tiene ideas luminosas, y que su actitud nada tiene que ver con lo que piensa el alcalde de Madrid, Alvarez del Manzano, ni el resto de concejales». Mientras tanto el alcalde de Madrid, J. M.ª Alvarez del Manzano, invitó hoy a los donostiarras a degustar un gigantesco cocido madrileño para más de 2.000 personas, durante la celebración de «Día de Madrid» en las fiestas de la Semana Grande de San Sebastián. En la preparación del sabroso plato, se emplearon como ingredientes 100 kg. de garbanzos, 500 patatas, 20 kilos de fideos, 50 de chorizo, 50 de puntas de jamón, 125 de gallina, 80 repollos, 100 kilos de tocino y otros tantos de morcillo de ternera.

M.C.D. 2018

Diario de Burgos

DEPORTIVO

SUPLEMENTO SEMANAL

LUNES, 12 DE AGOSTO DE 1991

El triunfador del Gran Premio de Hungría, el brasileño Ayrton Senna, revisa su coche antes de tomar la salida. (Foto: Efe).

A. Senna fue el mejor

El brasileño Ayrton Senna se adjudicó ayer sobre el circuito húngaro de Budaspest su victoria número 31. Un triunfo logrado con autoridad y quizá cuando más falta le hacía a él y a su equipo.

El triunfador del Gran Premio de Hungría logró contener los furiosos y repetidos ataques que le lanzaron los pilotos de Williams, que se vieron impotentes para arrebatar al brasileño el primer puesto.

Podría explicarse el gran triunfo de Senna, en esa plaza de privilegio que obtuvo en la parrilla de salida, merced a esos espléndidos tiempos logrados en los entrenamientos oficiales en el circuito húngaro, y en saber mantener esa posición en la primera curva de la carrera, además de esa sabia elección en los neumáticos de su coche.

PAGINA 24

CICLISMO

Miguel García Pozo, campéon provincial

El corredor burgalés, Miguel García Pozo, perteneciente al equipo «Sprintem», se proclamó ayer campeón provincial infantil en carrera disputada en la ciudad burgalesa de Medina de Pomar.

De la misma forma, Víctor Manuel García y Jesús Angel Caubilla, resultaron ganadores provinciales en las categorías de principiantes y alevines, respectivamente, tras dura competencia.

PAGINA 22

FUTBOL

Pedro Tamayo será operado hoy en Oviedo

Mala suerte ha tenido el bravo jugador de la tierra, Pedro Luis Tamayo, ya que, con toda seguridad, será hoy operado en una clínica de la ciudad de Oviedo.

El defensa burgalés, lesionado de menisco, será intervenido por el prestigioso doctor, José Antonio de la Fuente, en el Centro Médico, mediante una artroscopia, calculándose en unos veinticinco días los que tendrá que estar de convalecencia antes de volver a entrenar.

PAGINA 16

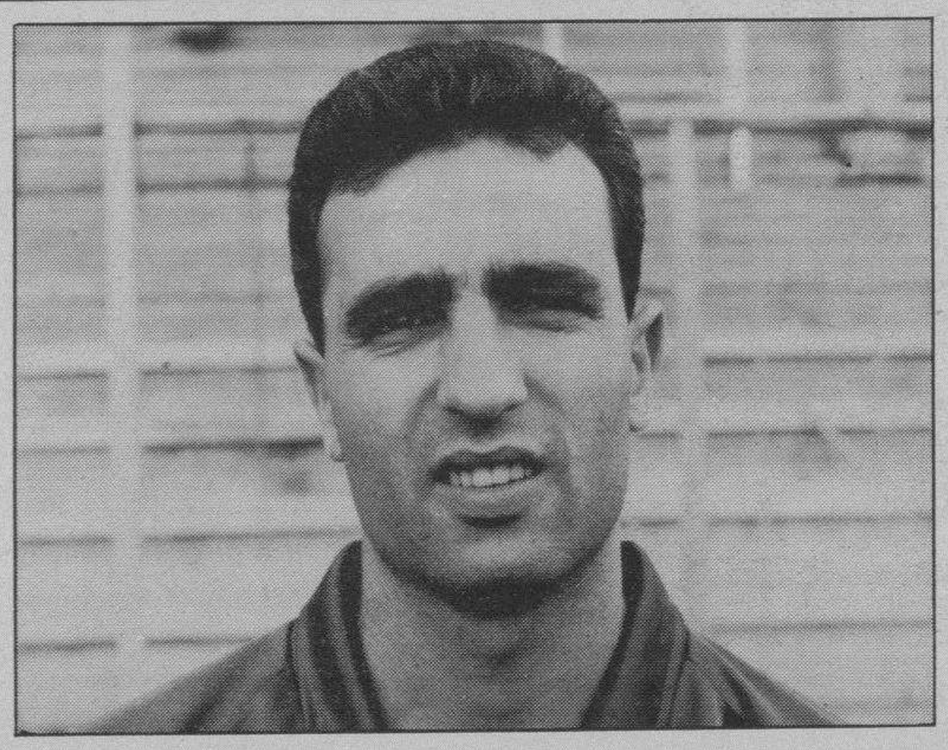

VELA

La Copa del Rey para «Longobarda»

El maxi italiano, «Longobarda», confirmó ayer su superioridad en aguas de la bahía de Palma, sobre todas las demás embarcaciones y conquistó por vez primera la Copa de Su Majestad el Rey.

La regata del domingo, un triangulo olímpico de 12 millas, fue ganada por el tres cuartos «Longitud 0», de Vicente Tirado, que con un timón prestado, había roto el suyo, sacó un minuto al segundo clasificado.

PAGINA 19

M.C.D. 2018

FUTBOL

El Ribadesella no fue enemigo para el conjunto burgalés (0-3)

PESA
BURGOS

Veintiocho goles para el equipo castellano en lo que va de pretemporada

☐ El Real Burgos vuelve a casa con otra victoria conseguida ayer tarde en Ribadesella por 3-0. Aunque para Manolo Novoa de todos estos ensayos, lo verdaderamente importante es el acoplamiento de los hombres, que va siendo mayor día a día.

En un ambiente festivo, hizo el saque de honor la mujer del presidente del Real Burgos siendo muy ovacionada y homenajeada, no se olvide que es natural de esa villa asturiana, el cuadro burgalés puso en liza a los siguientes hombres:

Bastón, Alejandro, Jiménez, Ribera, Gonzalo, Limperger, Narciso, Joseba Aguirre, Balint, Ayúcar y Emilio.

Tras el descanso, Gelo por Jiménez, Tocornal por Ribera, Lito por Alejandro, Barbaric por Limperger, Edu por Balint y Crespí por Ayúcar y a los 50 minutos de partido, Juric salió por Joseba Aguirre, con lo que solamente Tamayo, lesionado, y Elduayen, aún convaleciente, se quedaron sin participar.

El partido tuvo muy poca historia dada la clara superioridad de los visitantes ante un Tercera División que poco, o muy poco pudo hacer para contrarrestar la mayor técnica del conjunto de Manolo Novoa.

Un gol en la primera parte obra de Alejandro, minuto 35, abrió el camino del triunfo, para que Narciso a los 53 aumentara el resultado y ser Gonzalo, ya lleva dos goles en estos partidos, el que redondeara la cuenta con un gol fabricado por una preciosa combinación entre Edu y Crespí, a la que puso rúbrica el defensa vasco del Real Burgos.

Mucho público estuvo presente, a pesar del excelente día playero, que aplaudió fuertemente en varios instantes del choque a los jugadores burgaleses.

Al término del encuentro, Miguel Bastón en su calidad de capitán recogió un artístico trofeo que se jugaban los dos equipos.

El Real Burgos acudió desinteresadamente a Ribadesella, pero todos los gastos de estancia y desplazamiento han sido costeados por el club asturiano.

Para hoy, lunes, está prevista la vuelta de la plantilla a Burgos, aunque con muy buen criterio, Manolo Novoa, ha dado veinticuatro horas de descanso a sus jugadores, por lo que hasta mañana martes, sobre las once horas, no volverán los entrenamientos al Estadio Municipal de «El Plantío».

REFUERZOS

Por cierto que José Manuel y Manolo Novoa no volverán hoy a nuestra ciudad. Permanecerán en Gijón para, entre otras cosas, hablar de esos posibles refuerzos para la portería y la delantera como expresó ayer el presidente del Real Burgos, Antonio Martínez Laredo, en la entrevista concedida a nuestro periódico.

Buena actuación ayer de Crespí, Limperger y Gonzalo en tierras de Asturias. (Foto: Jesús Matías).

Pedro Luis Tamayo, lesionado en el menisco, será intervenido en Oviedo

☐ La noticia saltó ayer noche cuando nos poníamos en contacto con la expedición burgalesa en Ribadesella para recabar datos, con que informar a nuestros lectores, del partido amistoso que el Real Burgos acababa de disputar contra el conjunto de aquella localidad asturiana.

Una vez conocida la alineación que Novoa había presentado y los cambios efectuados en la segunda parte, echamos en falta al defensa local, Pedro Tamayo, por lo que fuimos informados que no había jugado al padecer una lesión de menisco y que la mejor solución, en completo acuerdo el jugador con los doctores, era el ser intervenido quirúrgicamente y con la mayor rapidez posible.

De esta forma, Tamayo se trasladó a Oviedo acompañado de su compañero Jiménez y del cirujano que llevará a cabo la operación, José Antonio de la Fuente, el mismo que la temporada pasada trató al yugoslavo Juric, cuando el balcánico tuvo que acudir desde el «stage» en que estaba concentrado el equipo hasta la capital asturiana.

Según fuentes consultadas, la intervención es sencilla y será mediante una artroscopia, confiándose en que dentro de veinticinco días, a lo sumo, ya pueda estar el jugador castellano en disposición de volver a los entrenamientos.

Se calcula que tras la operación, Pedro Luis Tamayo, tendrá que estar un máximo de cuarenta y ocho horas antes de regresar a nuestra ciudad en el Centro Médico de Oviedo, perteneciente a la entidad asistencial «MAPFRE».

Desde estas líneas hacemos votos para que la operación que sufra hoy Pedro Tamayo sea un completo éxito, así como su recuperación para de esta forma verle pronto en acción pisando el césped del Estadio Municipal de «El Plantío».

El R. Lermeño ganó al Mirandés el XXVI Trofeo «Pisuerga» (3-1)

☐ **MELGAR DE FERNAMENTAL**/D.B.– El Racing Lermeño se ha proclamado campeón de la XXVI edición del Trofeo de Fútbol «Pisuerga», al imponerse al equipo del C.D. Mirandés por un marcador final de 3-1, al descanso el marcador reflejaba un 2-1 para el Racing Lermeño.

LERMEÑO: Jorge, José I., Ramón, Félix, Oscar, Salvador, Miguel Angel, Cristóbal, José A., Félix y Alberto.

A lo largo del encuentro jugaron Isaac y Juan Carlos que sustituyeron a Salvador y Alberto respectivamente.

C.D. MIRANDES: David, Ricardo, Fernando, José C., José M., Fernando A., Fernando P., Roberto, Félix, Diego, Carlos y Oscar.

A los largo del partido jugaron Pachi y Juanper que sustituyeron a David y Roberto respectivamente.

Arbitró el colegiado burgalés José R. Saiz de Lomas, bien. Siguió el juego de cerca y fue severo en la aplicación de la ley de la ventaja. Estuvo auxiliado en las bandas por los colegiados Alejandro Vilches y Luis F. Arenal.

Amonestó con tarjeta roja directa a los jugadores del Mirandés Fernando Pérez y Carlos, por fuerte entrada por detrás a un contrario.

Por el Racing Lermeño vio la cartulina amarilla Ramón por agarrón a un contrario.

Goles: 1-0, minuto 33, penalti a Roberto, que se encarga de lanzar Diego transformando en gol su disparo al batir por bajo a Jorge fruto de engaño.

1-1, minuto 35, penalti por tocar un defensor el balón con la mano. Realiza el lanzamiento Salvador que bate por bajo a David.

2-1, minuto 59, fruto de la presión ejercida por el Racing Lermeño se propicia un saque de córner. A su lanzamiento un oportuno Miguel Angel García de cabeza aumenta la cuenta del Racing Lermeño.

3-1, minuto 89, gol de Juan Carlos que recién incorporado al terreno de juego bate por bajo en su salida al meta Jorge.

El Racing Lermeño ha sido el justo vencedor del XXVI Trofeo «Pisuerga» de fútbol al ganar al C.D. Mirandés, que venía a Melgar después de adjudicarse el sábado el «Ciudad de Briviesca» y conseguir el año pasado ante el Athlético Burgalés el XXV Trofeo «Pisuerga».

El adelantamiento de la fecha de la disputa del partido de mútuo acuerdo con los dos equipos restó algo de público al Municipal de «El Vivero». El alcalde de Melgar de Fernamental Enrique Ramos del Río, entregó los trofeos a los equipos a la vez que les agradeció a los dos presidentes presentes la desinteresada colaboración de sus entidades con el veterano de los trofeos veraniegos que se disputan en la provincia de Burgos.

El Haro cedió ante el Atlético Burgalés (0-1)

☐ **HARO**.– En partido amistoso el Atlético Burgalés ha derrotado al Haro por 1-0. Al descanso, el marcador no se había movido.

HARO: Jorge, Alberto, Revilla, Chuchi, Ausandizaga, Festa, Pablo, Castaño, Fol, Puras y Quique.

ATLETICO BURGALES: Paco, Julio, Roberto, Justino, Raúl, Luis; Martínez, Penche, Félix; Dani y Manolo.

En la segunda mitad jugaron: Antonio por Roberto; Lucio por Martínez; Gustavo por Penche; Rodri por Julio y Sedano y Madruga, que sustituyeron a Dani y Manolo, respectivamente.

Arbitro: Luis Mari Alcalde. Del colegio riojano. Regular, casero, con el lunar de no ver ese claro penalti sobre Félix.

El gol: 0-1, minuto 38. Jugada personal de Madruga que lo hace todo y marca.

Triunfo inapelable de los burgaleses que fueron mejor que el conjunto de casa, debido sobre todo a su mayor técnica y fondo físico.

En los primeros compases del encuentro el equipo de casa dominó la parcela central del terreno acosando la puerta castellana, pero sin consecuencias y ser los visitantes los que gozarón, minuto 15, de una gran ocasión que Manolo no aprovechó, al igual que Dani, minuto 30, para haber fallado unos instantes antes el exmirandesista Fol una excelente oportunidad para inaugurar el marcador para los de casa.

En la continuación, poco a poco el mayor fondo físico y esa juventud, de la que hace gala el equipo forastero, se impusieron totalmente, y puede decirse, que la última media hora de partido fue de claro dominio burgalesista con jugadas que merecieron el gol.

Félix, minuto 75, penetra en el área y cae derribado; Luis centra sin que Rodri y Sedano, al alimón, acierten, pero Madruga con su gol hizo justicia.

M.C.D. 2018

FUTBOL

Schuster le dio el triunfo al Atlético (1-0)

El equipo de Gil derrotó al Sevilla en la final y el Recreativo es tercero

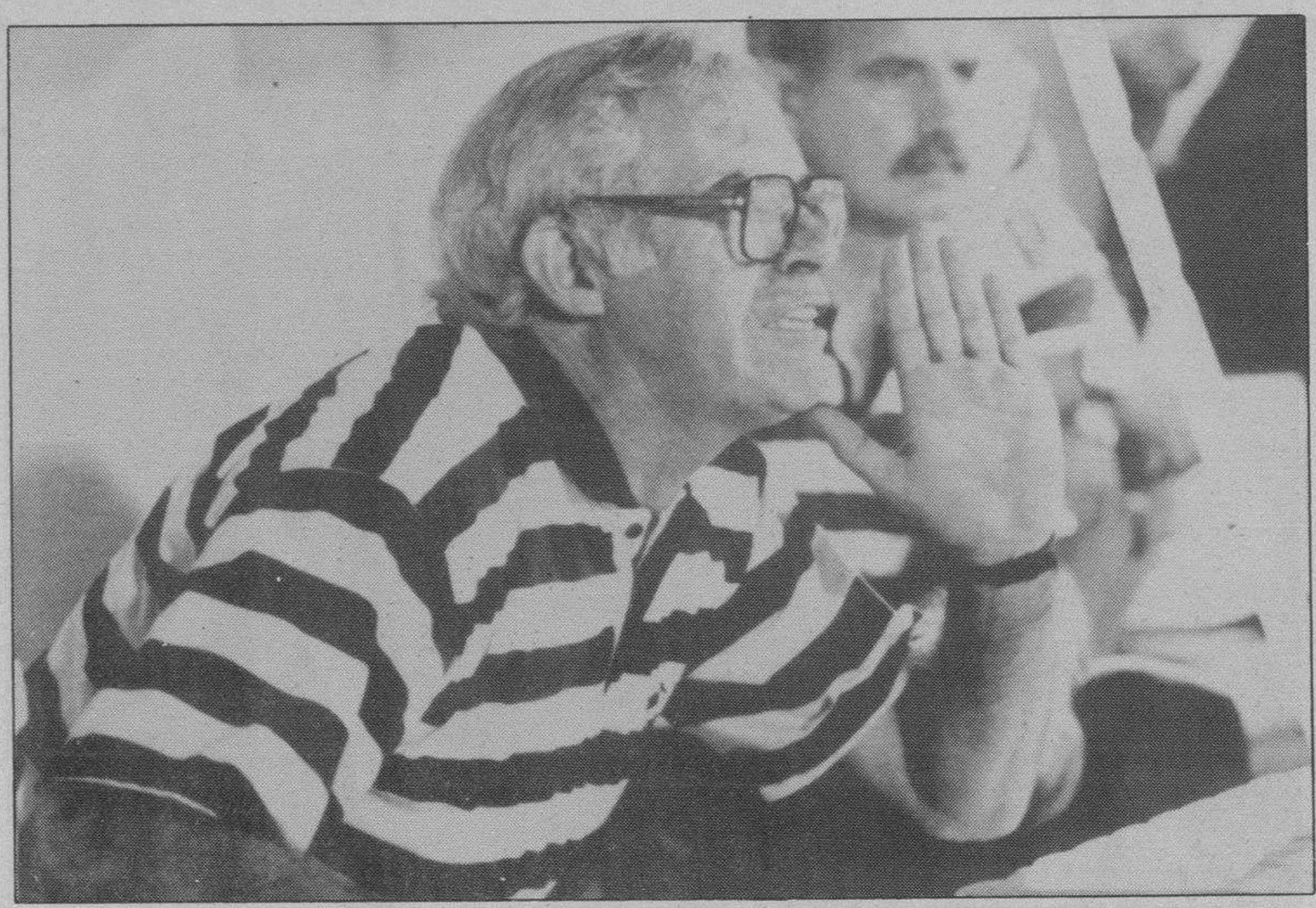

Luis Aragonés vuelto al banquillo obtiene el primer título de la pre temporada. (Foto: Efe).

☐ **HUELVA**/EFE.- En el partido final de la XXVII edición del trofeo Colombino, disputado en Huelva ante unos cuatro mil espectadores el Atlético de Madrid consiguió la victoria ante el equipo del Sevilla. Al final del encuentro se le entregó a Schuster el trofeo al mejor jugador del torneo y al máximo goleador. A Torres, del Recreativo, el de mejor jugador local. El torneo ha dejado un déficit de seis millones de pesetas a la organización.

AT. MADRID: Abel; Tomás, Donato, Ferreira, Solozábal, Soler; Schuster, Vizcaíno, Manolo (Alfaro m. 81); Futre (Aguilera m. 77) y Losada (Moya m. 46)

SEVILLLA: Unzue; Cortijo, Diego, Salguero, Marcos, De la Fuente (Ramón m. 77); Rafa Paz (Serrano m. 79), Bengoechea (Andrade m. 74), Jiménez; Zamorano y Conte.

Goles:

1-0. minuto 21: Schuster.

Arbitro: Pajares Paz, del Colegio Extremeño. Enseñó tarjetas amarillas a Schuster del Atlético de Madrid y a Cortijo y Conte del Sevilla.

El Atlético de Madrid ha conseguido el primer trofeo de la pretemporada al derrotar esta noche al Sevilla en la final del Colombino, en un partido en el que el centrocampista Schuster volvió a ser pieza clave en su equipo.

El conjunto de Luis Aragonés comenzó dominando el encuentro, pero fue el Sevilla el que creó la primera ocasión de gol en un cabezazo del chileno Zamorano que despejó bien Abel, a los pocos minutos de juego.

Los rojiblancos llevaban la iniciativa y el control del balón y pronto obtuvieron el fruto a su dominio al marcar Schuster el tanto del triunfo en una falta cometida por el portero Unzue a la altura del punto de penalti, que el alemán resolvió de tiro raso y por el centro.

A raíz de este gol el Sevilla se estiró algo y Conte falló una ocasión clarísima de empatar, Abel respondió con una gran parada.

Mediada la segunda mitad, los andaluces tomaron las riendas del partido, con el consentimiento del Atlético, que se daba por satisfecho con el resultado reinante en el marcador.

Al contragolpe y bien dirigidos por Schuster, los madrileños pudieron aumentar el marcador y el propio centrocampista alemán falló al final la ocasión más clara de su equipo en esta segunda mitad.

RECREATIVO, TERCERO POR PRIMERA VEZ EN SU HISTORIA

El Recreativo de Huelva, merced a la lucha, entusiasmo y buen planteamiento, dio la sorpresa en esta final de consolación y se impuso al Spartak de Moscú, con lo que consigue por primera vez en la historia del torneo Colombino el tercer puesto al ganar por 2-1.

R. DE HUELVA: Pancho; Cumbreño, Quico, Ramírez, Luna Eslava; Juan Angel, Cristóbal, Oscar (Paquito, minuto 88), Bernal; Vicente (Pedraza, minuto 46) y Alzugaray (Perico Medina, minuto 57).

SPARTAK MOSCU: Cherchesov; Xlestov, Bushmanov, Gradilenko, Mox (Kozlov, minuto 57); Karpin, Popovic, Cherenkov, Popov (Ivanov, minuto 57); Perepadenko (Stauche, minuto 60) y Radchenko.

Goles: 1-0, minuto 17: Bernal, de espléndido remate a centro de Juan Angel. 1-1, minuto 20: Radchenko, solo en el área, bate a Pancho a media altura. 2-1, minuto 72: Medina, de penalti que había cometido Gradilenko sobre él mismo.

Arbitro: Japón Sevilla (Colegio Andaluz). Mostró tarjeta roja directa a Radchenko, por agresión a Cumbreño, y a Quico, por entrada a Karpin.

El Racing de Santander se rindió al juego del Real Madrid, que tuvo en el yugoslavo Prosinecki a su principal protagonista (0-3)

Unos veintidós mil espectadores dejaron en taquilla 37 millones de pesetas

☐ **SANTANDER**/EFE.- El Real Madrid derrotó ayer noche al Racing de Santander por 3-0 en partido disputado en el estadio de «El Sardinero».

RACING: Ceballos; Gil (Solaeta, m. 64), Cantudo, Roncal, Gelucho; Torre (Edu, m. 64), Javi, Sánchez Lorenzo (Marcos, m. 64), Sabou (Geli, m. 85); Julián y De Diego (Aguilar, m. 64).

REAL MADRID: Jaro; Chendo, Rocha, Sanchís (Tendillo, m. 46), Villarroya; Milla, Michel (Llorente, m. 62), Prosinecki, Hagi (Gordillo, m. 46); Butragueño (Aldana, m. 46) y Luis Enrique (Alfonso, m. 67).

Goles: 0-1. M. 8: Saque de esquina botado por Hagi, que peina Michel y Rocha remacha de cabeza junto al poste opuesto.

0-2. M. 59: Luis Enrique de disparo raso, en pared con Aldana.

0-3. M. 80: Centro pasado de Llorente y testarazo de Alfonso.

Arbitro: el asturiano Esteban Díaz, que mostró cartulina amarilla a Solaeta.

Más de tres cuartos de entrada, unos 20.000 espectadores se dieron cita en El Sardinero, en tarde cálida, que dejaron en taquilla 37 millones de pesetas.

El partido transcurrió en un constante recital de juego a cargo de Prosinecki. En el segundo tiempo, cuando el Racing apenas podía ofrecer resistencia, a causa del cansancio y, sobre todo, por los numerosos cambios efectuados, Prosinecki se ganó constantes aclamaciones de un público volcado con el Real Madrid.

Pasado el primer cuarto de hora, el Racing acertó a equilibrar en la zona ancha, con la eficaz labor del rumano Sabou.

En la media hora previa al descanso, el partido se ofreció emocionante, con mayor decisión rematadora de los locales, mientras los madridistas optaban por bombear la pelota, tratando de aprovechar la debilidad mostrada por la zaga racinguista en los primeros compases, en uno de los cuales llegó el primer gol, después de dos disparos sin peligro a cargo de Hagi y Villarroya.

En el saque de una falta directa, Javi obligó a una buena intervención a Jaro y, a continuación, la oportunidad le llegaría a Prosinecki, en su único fallo, cuando trató de superar con rosca a Ceballos y entregó a las manos del meta.

Tras el descanso sólo existió el Real Madrid, con un juego más veloz e incisivo, reforzado con las incorporaciones de Gordillo y Llorente, que desbordaron por las bandas a sus marcadores, tras recibir balones con clara ventaja, surgidos de los pies de Prosinecki. Aldana, incluso, mostró más movilidad, que el sustituido Butragueño.

En la segunda parte la pelota rondó el área de Ceballos constantemente, aunque los remates a puerta, tres, además de los dos restantes goles, tuvieron como único autor a Prosinecki, mientras el Racing perdió su mejor ocasión de estrenarse, al quedarse Julián solo, pero no acertó a controlar la pelota.

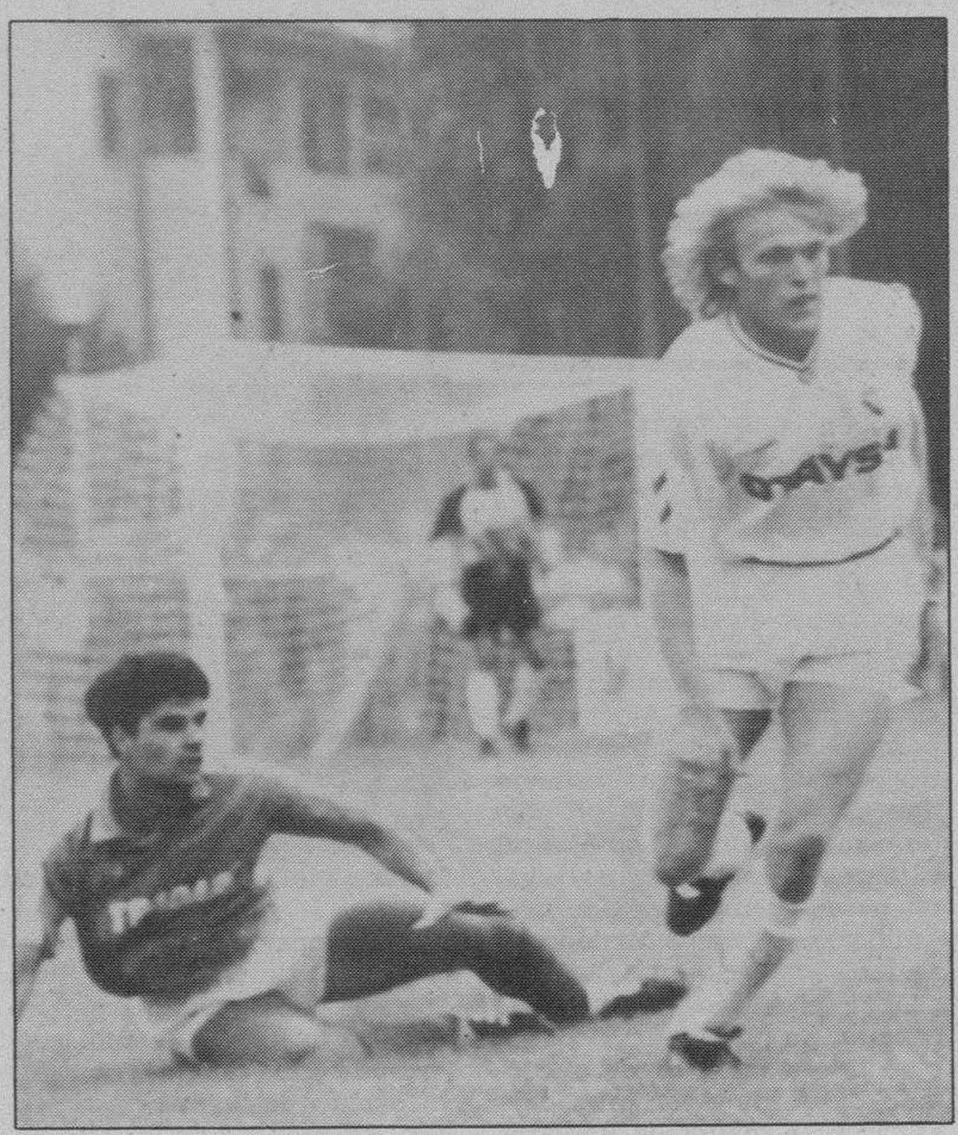

Robert Prosinecki las lio todas ante los cántabros. (Foto: Efe).

La Unión Deportiva Las Palmas superó al Tenerife (2-0)

☐ **LAS PALMAS DE GRAN CANARIA**/EFE.- El equipo de La Unión Deportiva Las Palmas se impuso con comodidad por 2-0 al cuadro canario de Primera División, el Tenerife en encuentro jugado en el estadio Insular.

U.D. LAS PALMAS: Belza; Carlos, Pedro Luis, Armando, Tino; Torres, Iantchev, Capón, Alexis I; Ozán y Vidal.

René, Codina, Verona y Javi también participaron en el encuentro.

C.D. TENERIFE: Manolo; Torrecilla, Francis, Quique, Revert; Chano, Toño, Redondo, Estebaranz; Dertycia y Felipe.

Agustín, Salmerón, Melo, Moner, Pier y Ciraolo intervinieron a lo largo del enfrentamiento.

Goles: 1-0, minuto 23. Armando cabeceó un balón en libre directo de Ozán.

2-0, minuto 92. Verona, en el segundo palo, remató un servicio de Carlos.

Arbitro: Merino González, del colegio de Las Palmas.

El tanto de Armando, en espléndido cabezazo, y una ocasión de oro de Dertycia, que salvó Belza fue lo más destacado de los primeros 45 minutos.

En la continuación el ritmo de juego sufrió un bajón evidente, porque los jugadores aún no han alcanzado la preparación adecuada.

M.C.D. 2018

FUTBOL

El próximo día uno de Septiembre comienza una nueva temporada futbolística. Veinte equipos e igual número de entrenadores se aprestan a conseguir lo mejor en noble lucha con los demás. Veinte técnicos, de los que catorce de ellos siguen al frente de su equipo, mientras que los seis restantes son «nuevos».

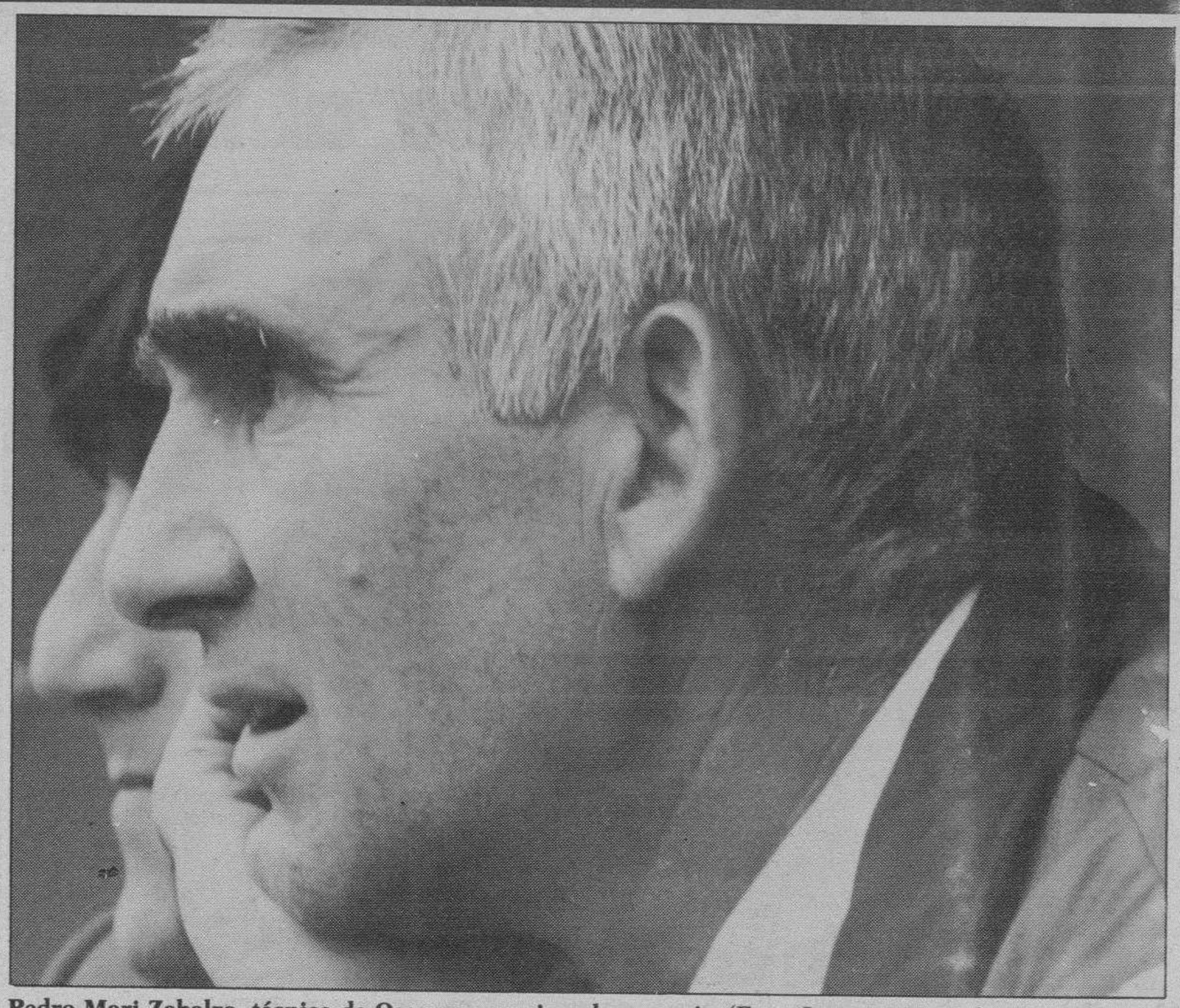

Pedro Mari Zabalza, técnico de Osasuna, un ejemplo a seguir. (Foto: Lorenzo Matías).

LOS VEINTE TÉCNICOS

Barcelona	Johan Cruyff
Atlético Madrid	Luis Aragonés
Real Madrid	Radomir Antic
Osasuna	Pedro M. Zabalza
Sporting de Gijón	Ciriaco Cano
Oviedo	Javier Irureta
Valencia	Guus Hiddink
Sevilla	Víctor Espárrago
Valladolid	Fco. Maturana
Logroñes	David Vidal
Real Burgos	Manolo Novoa
Athétic de Bilbao	Iñaki Sáez
Real Sociedad	John B. Toshack
Tenerife	Jorge Solari
Mallorca	Lorenzo Serra
Español	Ljubomir Petrovic
Zaragoza	Víctor Fernández
Cádiz	Ramón Blanco
Albacete	Benito Floro
Deportivo Coruña	Marco Boronat

Los entrenadores de Primera División

IGNACIO TYLKO/COLPISA
MADRID

De los veinte técnicos de Primera División, doce son nacionales y el resto extranjeros

El más antiguo, Zabalza, seis años con Osasuna

☐ El holandés Guus Hiddink, nuevo técnico del Valencia, y el yugoslavo Ljubomir Petrovic, fichaje estrella del Español, serán los dos únicos técnicos que debutarán en la Primera División del fútbol español la próxima temporada. Un total de catorce técnicos continuarán en el mismo club del año pasado y ocho entrenadores extranjeros militarán en la categoría reina, cifra que se antoja excesivamente elevada.

Pedro Mari Zabalza, seis años al frente de Osasuna, es el técnico que más años lleva en un mismo equipo. Después de cuatro años, Luis Aragonés volverá a su casa del Atlético de Madrid, en tanto que el galés John Benjamín Toshack retornará al banquillo de la Real Sociedad. Víctor Espárrago cambia el Valencia por el Sevilla y Marco Antonio Boronat, Atocha por Riazor.

Hiddink y Petrovic vienen a España avalados por un palmarés impresionante. El técnico holandés del Valencia empezó su trayectoria en los modestos Graafschap y NFC para pasar posteriormente al PSV Eindhoven, club donde conquistó la friolera de cuatro ligas, tres copas y una Copa de Europa. Llega al Valencia tras una aventura frustrada en el Fenerbahce turco. Petrovic, sustituto de Luis Aragonés en el Español, llevó al Estrella Roja de Belgrado el pasado año a la consecución de la Copa de Europa.

GIL Y LUIS HICIERON LAS PACES

Mucho antes del último percance sufrido recientemente por el entrenador rojiblanco, Luis Aragonés, y del que parece totalmente restablecido, el técnico de Hortaleza salió del club al que ahora vuelve, prácticamente a golpes tras la llegada a la presidencia de Jesús Gil. Será su tercera etapa como entrenador rojiblanco. En las anteriores consiguió ser campeón de Copa, Liga, de la Copa Intercontinental y finalista de la Recopa. Su objetivo es alcanzar un nuevo título liguero.

John Toshack también regresa al banquillo de Atocha. Allí permaneció antes durante cuatro temporadas, conquistando una Copa del Rey. Fichó posteriormente por el Real Madrid y logró ser campeón de Liga. La pasada temporada fue destituido por Ramón Mendoza y regresó a la Real Sociedad para ocupar el cargo de manager general. Su puesto en el equipo blanco lo ocupó Alfredo di Stéfano que, jornadas después, dejó el cargo en manos de Radomir Antic. El técnico yugoslavo, que logró clasificar al equipo para la Copa de la UEFA, cumplirá su segunda temporada en el equipo merengue.

Casos curiosos son los protagonizados por el uruguayo Víctor Espárrago y el donostiarra Marco Antonio Boronat. Después de tres años en el Valencia, Espárrago fichó por el Sevilla para sustituir a Vicente Cantatore, un gran técnico que regresa a su país, y para intentar clasificar al equipo para la Copa de la UEFA. Boronat, toda su vida en la Real Sociedad, fichó por el Deportivo de la Coruña tras el intento frustrado de este club por contratar al soviético Romantzev.

Manolo Novoa, un año más en «El Plantío». (Foto: A. Rodrigo).

LA SERIEDAD DE OSASUNA

Los seis años en Osasuna de Zabalza son fiel reflejo de la política seria desempeñada por Fermín Ezcurra al frente de la entidad. El pasado año, el buen técnico osasunista llevó a su equipo a la clasificación para la Copa de la UEFA.

Johan Cruyff que cumplirá su cuarta temporada en el Barcelona, le sigue en antigüedad. Tras unos comienzos titubeantes, donde a punto estuvo de ser destituido, el técnico holandés llevó a su equipo a la consecución del título liguero el pasado año.

Javier Irureta y Lorenzo Serra Ferrer afrontarán su tercera temporada al frente del Oviedo y Mallorca. El trabajo de Irureta ha sido magnífico ya que no sólo ha consolidado a los «carballones» en Primera sino que los ha llevado a la próxima edición de la Copa de la UEFA. Serra Ferrer, un técnico siempre ligado al equipo balear, culminó su gran trabajo el pasado año al clasificar a su modesto equipo a la final de la Copa del Rey.

También merece ser reseñada la excelente labor de Ciriaco en el Sporting. Cogió las riendas del equipo el pasado año cuando era entrenado por García Cuervo y se encontraba en la parte baja de la tabla, y lo clasificó para la UEFA. Su continuidad en el equipo asturiano es un justo premio.

MATURANA, CASO APARTE

Lo de Maturana, es caso aparte. Llegó a Valladolid el pasado año procedente de la selección colombiana y mantuvo al equipo sin casi pasar apuros. Su fichaje por el Real Madrid parecía un hecho pero Mendoza dio marcha atrás y se quedó con Antic.

David Vidal, un hombre que dejó Cádiz para recalar en La Rioja, estuvo a punto la temporada anterior de meter al Logroñés en Europa. Aunque el rendimiento del equipo bajó bastante a final de temporada, Marcos Eguizábal sigue confiando en el técnico gallego para este año. Algo parecido ha ocurrido con el asturiano José Manuel Díaz Novoa, quien cogió al recién ascendido Burgos la pasada campaña y lo mantuvo en Primera con cierta comodidad. Novoa también continuará en el conjunto castellano.

BENITO FLORO, UN RECORD EXCEPCIONAL

Un caso excepcional es el de Benito Floro. En sólo dos años ha llevado al Albacete de Segunda «B» a Primera. Fue pretendido por el Real Madrid, en una intromisión más de Ramón Mendoza.

Jorge «Indio» Solari en el Tenerife, Iñaki Sáez en el Athletic, Víctor Fernández en el Zaragoza y Ramón Blanco en el Cádiz han seguido caminos paralelos. Los cuatro consiguieron evitar el descenso de sus equipos tras acceder al banquillo en plena temporada y cuando se encontraban plagados de negativos.

M.C.D. 2018

VELA

La Copa del Rey para el maxi italiano «Longobarda»

□ **PALMA DE MALLORCA**/EFE.– El maxi italiano «Longobarda» confirmó ayer su superioridad sobre el resto de las embarcaciones y se adjudicó la décima Copa del Rey de vela tras superar a sus más directos rivales, los una tonelada «Inespal» y «Bribón».

El Longobarda, diseñado por Bruce Farr y patroneado por Mássimo Gatti, fue el barco más rápido de toda la flota, ratificando su dominio en la última regata, disputada pese a que solo ocupó la cuarta posición, tras el «Longitud 0», «Inespal» y «Banca catalana».

La victoria final del barco italiano le permite conquistar por primera vez la Copa del Rey, ya que en la edición del pasado año quedó en segundo lugar. En esta ocasión contó, además, con la suerte de disputar con viento suficiente las cuatro pruebas realizadas, de las que se adjudicó tres.

Además, el sábado, se vio favorecido por la suspensión de la cuarta prueba, a causa de una encalmada.

La regata del domingo, un triángulo olímpico de 12 millas, fue ganada por el tres cuartos «Longitud 0», de Vicente Tirado, que con un timón prestado, ya que el suyo lo perdió el jueves en la regata de Altura, demostró sus cualidades para ganar por casi un minuto de diferencia a «Inespal».

EL «BRIBON», DECIMOTERCERO EN LA PRUEBA

El «Bribón», patroneado por el Rey don Juan carlos, falló e hizo el puesto decimotercero en la prueba que le sitúa, definitivamente, tercero en la general, por detrás de Longobarda e Inespal y por delante del segundo maxi clasificado «Emeraude».

El «Aifos», donde navega el Príncipe Felipe, ocupó la decimosexta posición y el «Platja dAro», en el que participaba la Infanta Cristina, quedó en el puesto 25.

José Luis Doreste, medalla de oro en Seúl y tripulante del Bribón, dijo que el barco en el que regatea el Rey «no estuvo a la altura de sus posibilidades durante toda la prueba».

ANECDOTA «REAL»

La anécdota de la jornada la puso el Rey Juan Carlos, nada más regresar al Club Náutico de Palma, tras disputar la regata. Mientras felicitaba efusivamente a su gran rival durante esta edición, el industrial catalán Toni Tio, del Inespal, le arrojó al agua ante la sorpresa de cuantos presenciaban esta llegada.

Doreste dijo que estos gestos son habituales entre los regatistas y es una forma de felicitar al rival cuando le ha vencido a uno.

Fue el propio Rey, entre los aplausos de la gente, quien dio la mano a Toni Tio para salir del agua, entre las carcajadas y buen humor de las tripulaciones del Bribón y del Inespal.

GOLF

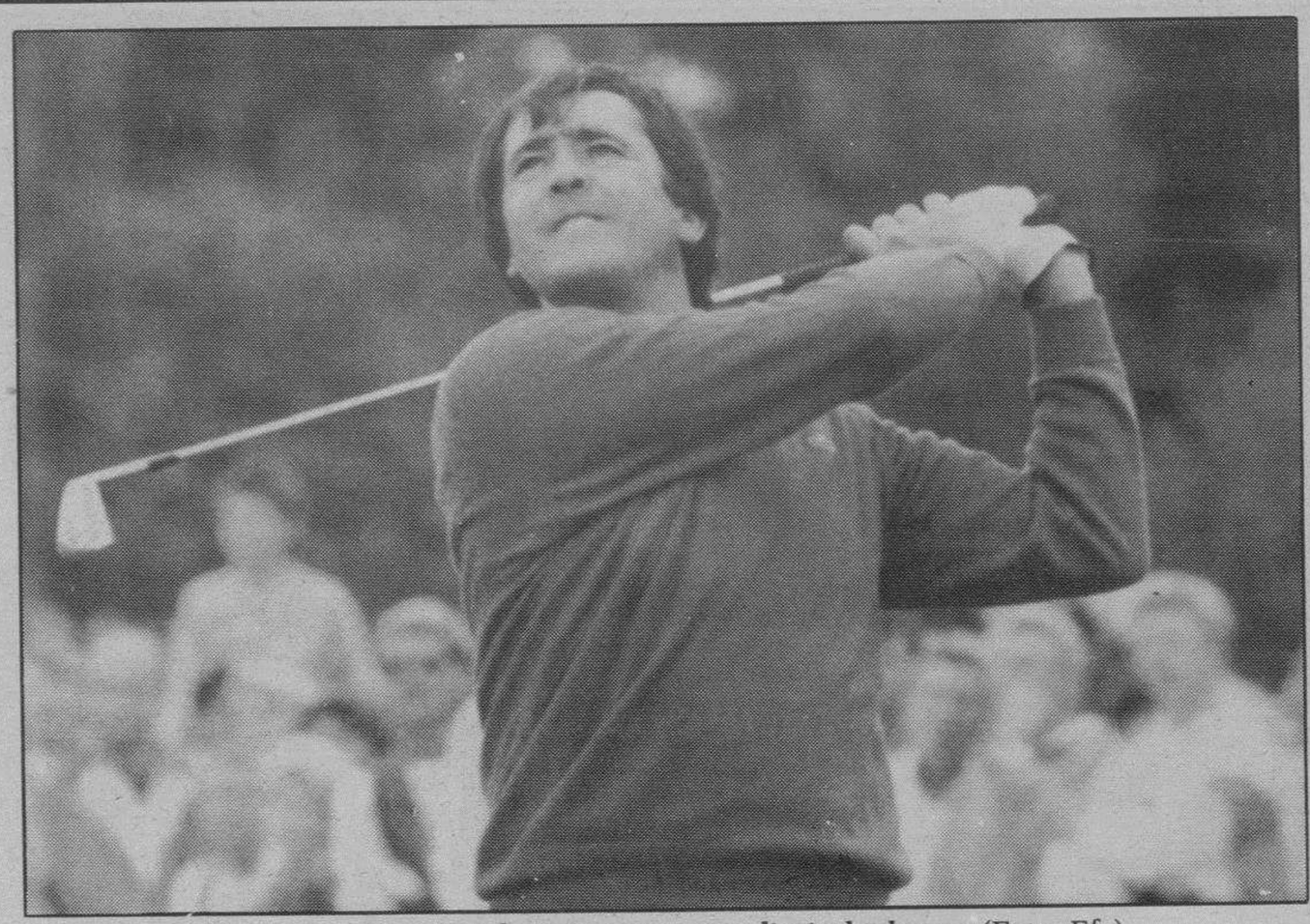

Severiano Ballesteros empleó 71 golpes para recorrer dieciocho hoyos. (Foto: Efe)

Severiano Ballesteros está muy lejos del título estadounidense

□ **CARMEL (INDIANA)**/EFE.– El español Severiano Ballesteros empleó 71 golpes para recorrer por tercera vez los dieciocho hoyos de Crooked Strick, donde se disputa este año el torneo de la PGA, con lo cual ha completado un total de 214 en las tres jornadas, dos bajo par, nueve más que el líder, el estadounidense John Daly.

Daly, sorprendente líder del torneo PGA de golf tras el segundo recorrido, supo aguantar perfectamente la presión y al final del tercero se mantiene como líder sólido con tres golpes de ventaja sobre los dos segundos, sus compatriotas Kenny Knox y Craig Stadler.

Daly, de 25 años, es el jugador de pegada más larga del circuito americano, lo que le ha favorecido para ocupar la primera posición del torneo, ya que éste se disputa en los campos de Crooked Stick, cuyos hoyos son de los más largos del mundo profesional golfístico.

El estadounidense compensó un «doble bogey» con tres «birdies» consecutivos para quedarse en nueve golpes bajo el par, con un total de 207.

Daly tuvo además que superar la tensión de una posible penalización de dos golpes, debido a una infracción cometida por su «caddie» en el hoyo once.

El «caddie» retiró antes de tiempo la bandera del hoyo, lo que es antirreglamentario según los organizadores de este torneo. Al final del 18 y después de varios minutos de suspense, los organizadores anularon la penalización aduciendo que el «caddie» no había retirado intencionadamente la bandera.

FALDO, PRIMER EUROPEO

El primer europeo clasificado en el torneo es el inglés Nick Faldo, ganador de 23 torneos profesionales, cuatro de ellos de Grand Slam (dos Masters de Augusta y dos Abiertos Británicos). Tras el tercer recorrido está situado a cinco golpes de Daly.

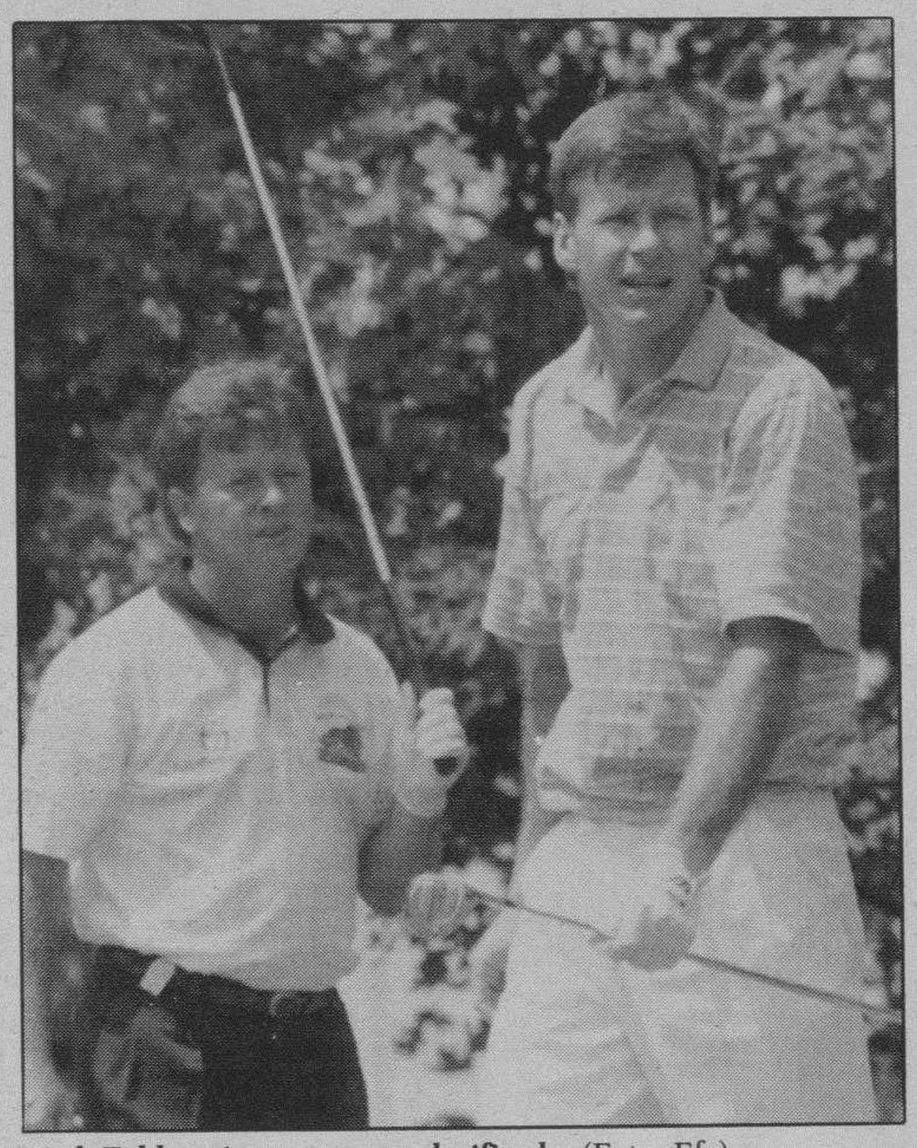

Nick Faldo,primer europeo clasificado. (Foto: Efe)

Peor suerte tuvo el pequeño galés Ian Woosnam, ganador del último Masters, que con una tercera tarjeta de 76 golpes, está ahora con 215, a diez de Daly y sin ninguna posibilidad de ganar.

El británico Sandy Lyle continúa empatado con Ballesteros, ya que marcó idéntica tarjeta que el golfista cántabro, mientras que los estadounidenses Payne Stewart y Raymond Floyd llevan un registro parcial de 215 golpes después de tres recorridos.

El veterano Jack Nicklaus y el australiano Greg Norman se encuentran a dos golpes de Ballesteros, con una tarjeta equivalente al par del campo.

A una jornada de la finalización del torneo de la Asociación de Golfistas Estadounidenses (PGA), parece que sólo los estadounidenses Knox, Stadler y Lietzke, pueden arrebatar la victoria a Daly.

CLASIFICACION TRAS EL TERCER RECORRIDO

1.º John Daly (USA) 205 golpes
2.º Kenny Knox (USA) 208
».º Craig Stadler (USA) 208
4.º Bruce Lietzke (USA) 209
5.º Bob Gilder (USA) 210
».º Andrew Magee (USA) 210
».º Nick FAldo (GBR) 210
8.º John Huston (USA) 212
».º Ken Green (USA) 212
....Severiano Ballesteros (ESP) 214 golpes.

ATLETISMO

Cuba dominó la penúltima jornada en los Panamericanos

□ **LA HABANA**/COLPISA.– La penúltima jornada de las competiciones de atletismo de los Juegos Panamericanos arrojó un claro dominio de los cubanos, aunque los representantes de Estados Unidos, Brasil y México también lograron alguna medalla de oro.

En la actualidad, Cuba lidera el medallero con 168 metales, 92 de oro, 42 de plata y 34 de bronce, seguida de Estados Unidos, con 191 medallas, 61 de oro, 71 de plata y 59 de bronce.

La sesión en el estadio Panamericano, presenciada por el presidente cubano Fidel Castro, comenzó con triunfos de la cubana Lenci Montelier y del brasileño Nunes Araujo en los 400 metros vallas masculinos y femeninos respectivamente.

ORO PARA SOTOMAYOR

En salto de altura, la victoria fue para el cubano Javier Sotomayor, quien, sin embargo, no pudo batir el récord del mundo. Sotomayor se impuso con un salto de 2,35.

Estados Unidos, por mediación de Anthony Washington, logró el oro en disco (65.04), pero los cubanos no habían terminado su actuación y, Yoelvis Quesada Hernández, se adjudicó el triple salto (17.06). Finalmente, el mexicano Pitayo, con un tiempo de 29:45.49, venció en los 10.000 metros.

En baloncesto femenino, Cuba, en un extraordinario partido, se impuso a Estados Unidos por 86-81 y se clasificó para la gran final, donde las brasileñas serán sus rivales. Canadá, que perdió ante Brasil por 87-78, luchará por el tercer puesto ante las norteamericanas. En baloncesto masculino, Argentina, encuadrada en el grupo B, junto con Estados Unidos, Venezuela y Cuba, derrotó a los venezolanos por 100-85.

En tenis, el mexicano Luis Enrique Herrera y el estadounidense Dave Di Lucia disputarán la final masculina, en tanto que la dominicana Joelle Schad y la estadounidense Pam Shriver se enfrentarán en la final femenina. Por otro lado, Estados Unidos, Canadá y Cuba lograron los metales de oro, plata y bronce respectivamente en natación sincronizada. En voleibol se iniciaron los partidos con victorias de Brasil ante Canadá, en mujeres, y sobre Argentina en hombres.

PRIMERA MEDALLA DE ORO PARA ARGENTINA

Argentina logró su primera medalla de oro al imponerse Francisco Morales en la final de judo para 65 kilogramos.

La Confederación Panamericana de Béisbol decidió ayer que se reanudara el partido entre México y Canadá, suspendido el pasado miércoles por una tangana generalizada entre miembros de ambos equipos. Por otro lado, el piloto del equipo de México, Antonio Pollorena, fue operado satisfactoriamente del ojo izquierdo, donde fue golpeado durante la trifulca.

M.C.D. 2018

IMAGENES DE LA VUELTA CICLISTA A BURGOS

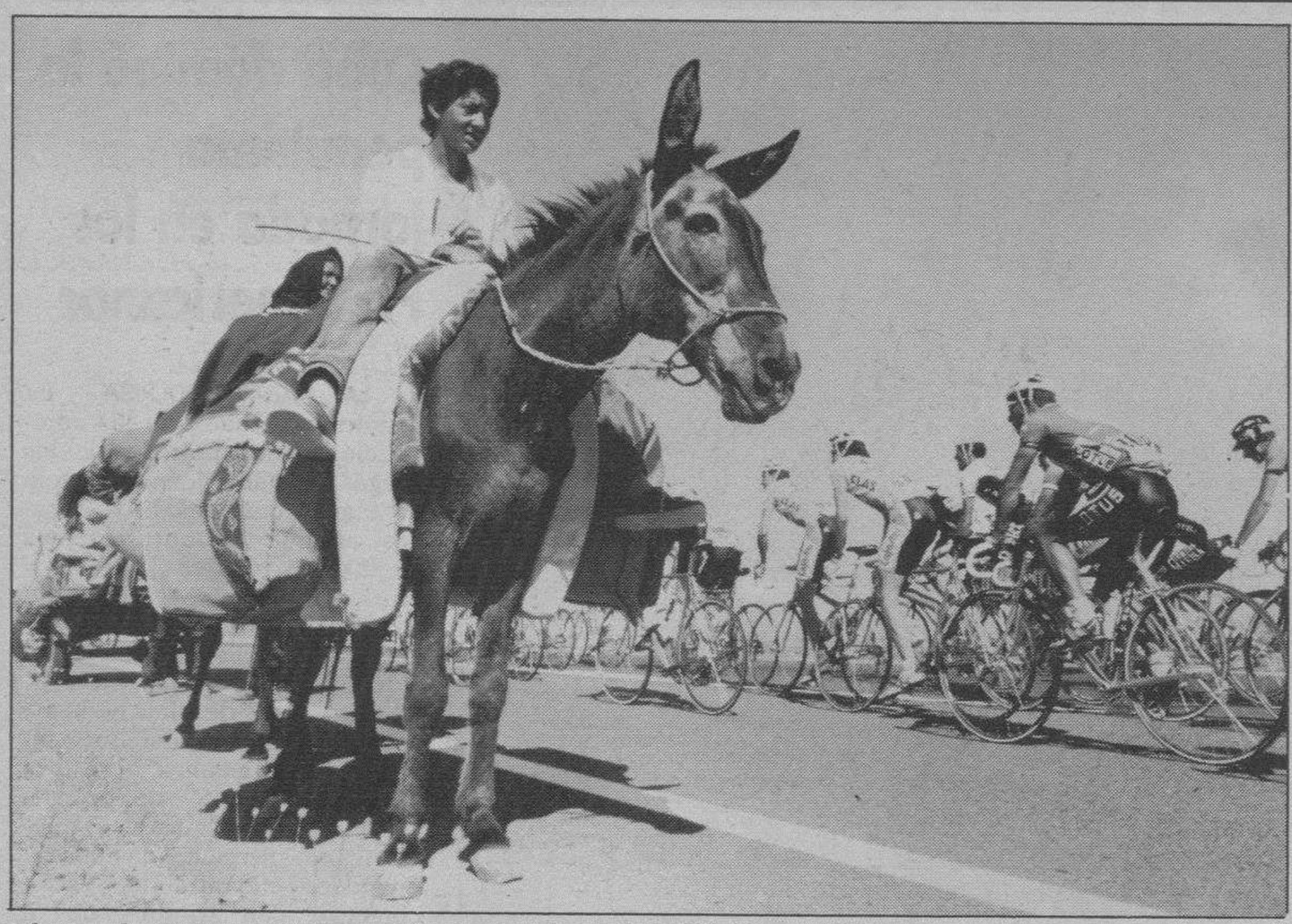

Observadores de excepción en la primera etapa de la Vuelta.

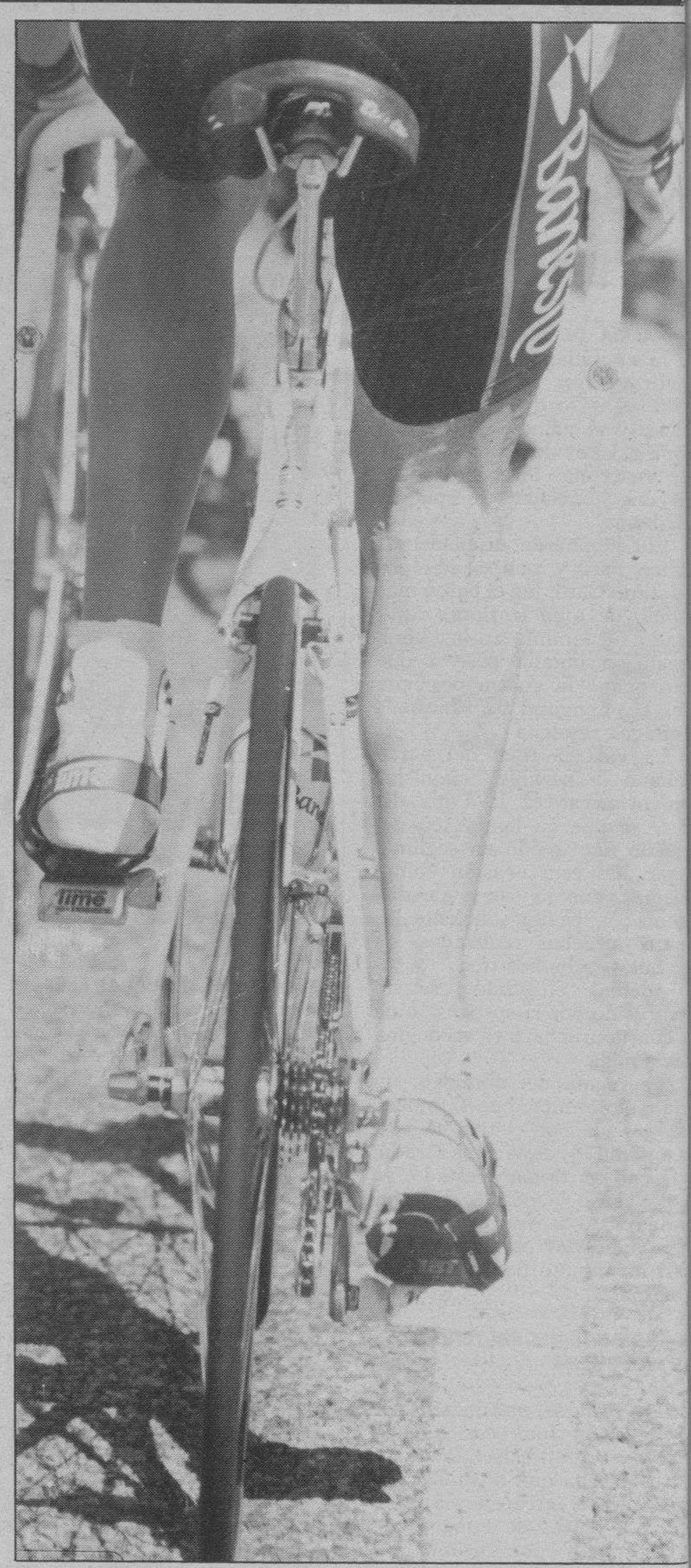

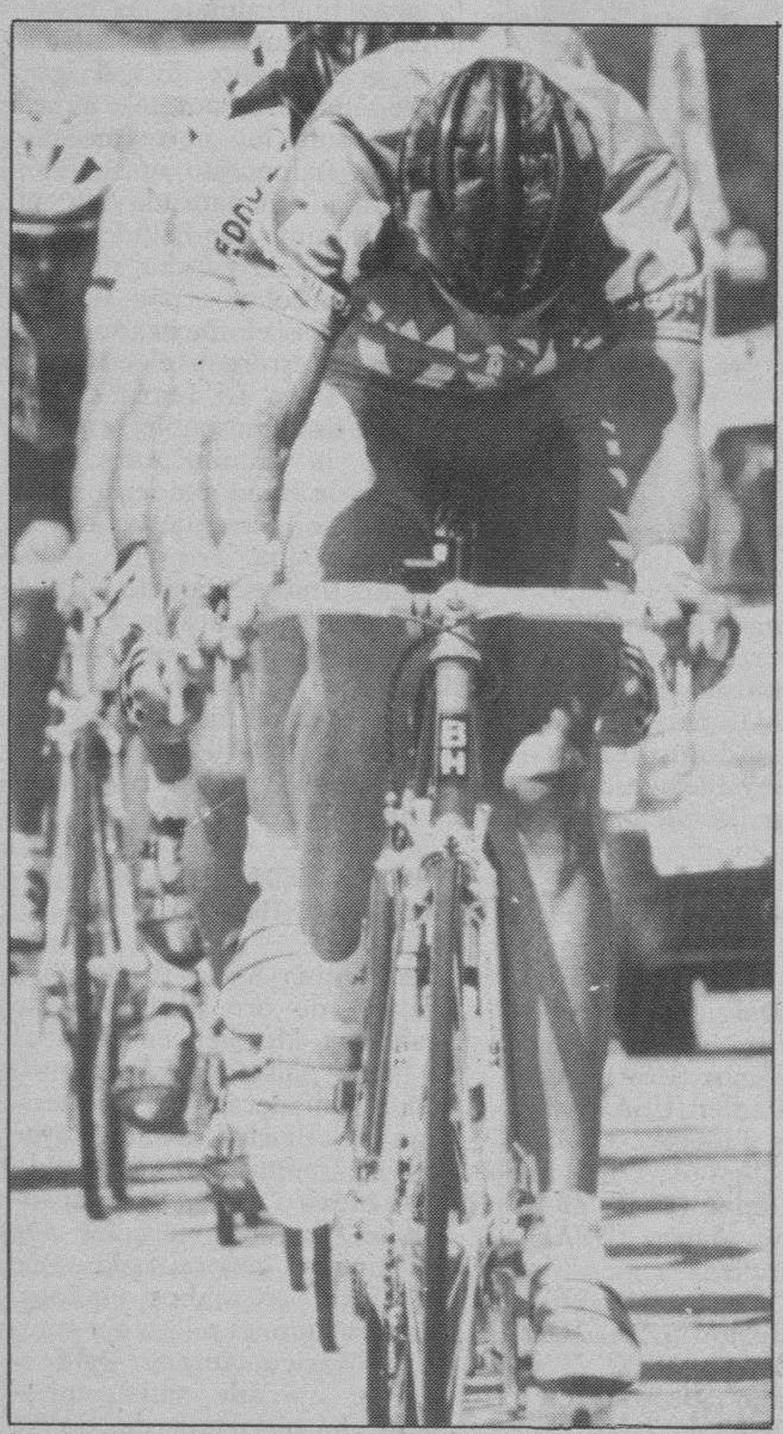

Es fundamental el entendimiento para la contrarreloj por equipos.

El Banesto siempre defendió a su líder, Perico Delgado. El trabajo de un corredor siempre es muy duro, sea en el pelotón o en las contrarrelojs. En la fotografía de abajo, Perico Delgado se sonría junto a Pruden Indurain, hermano del último ganador del Tour de Francia.

REPORTAJE GRAFICO: Jesús Matías y Luis López Araico.

M.C.D. 2018

IMAGENES DE LA VUELTA CICLISTA A BURGOS

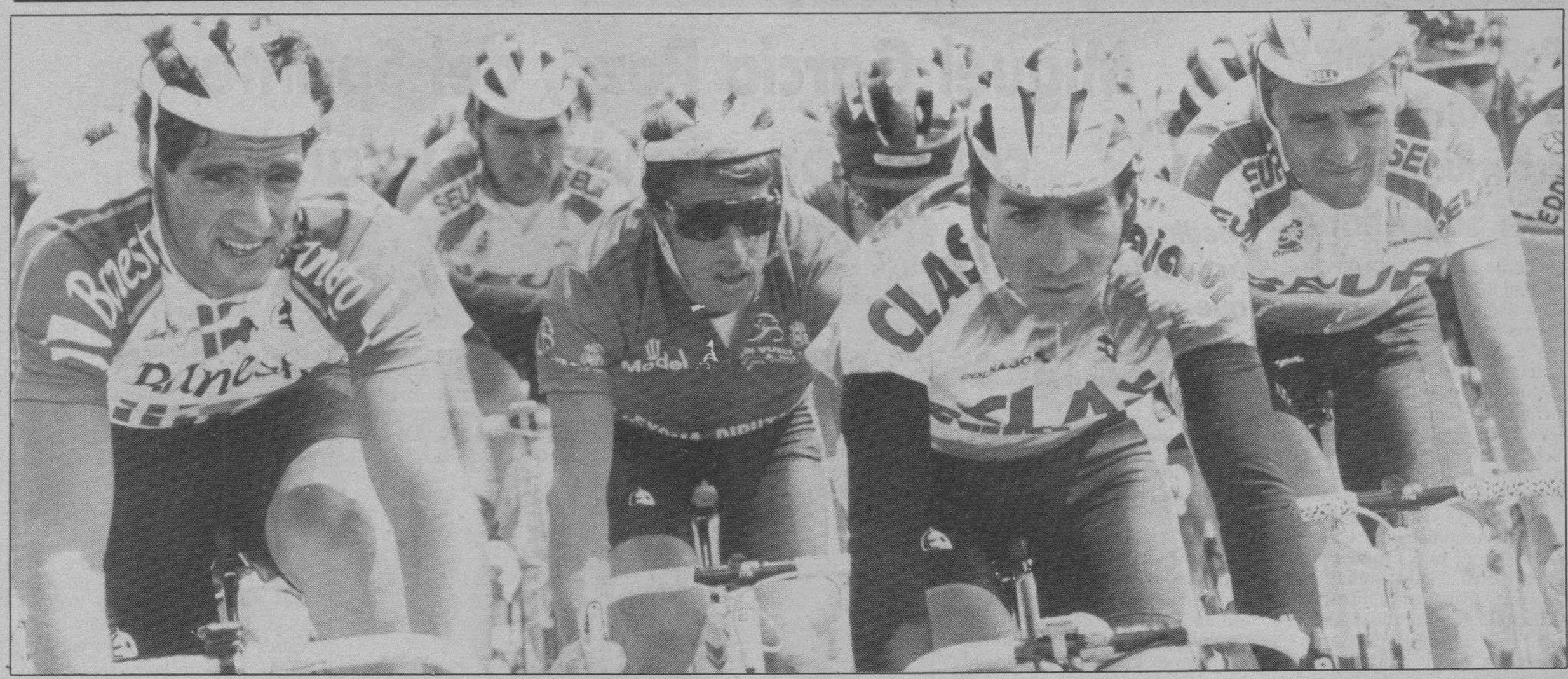

La belleza del ciclismo quedó reflejada en las carreteras burgalesas por los campeones del pedal, que durante seis días estuvieron participando en la decimotercera edición de la Vuelta a Burgos, organizada por la Diputación Provincial de Burgos.

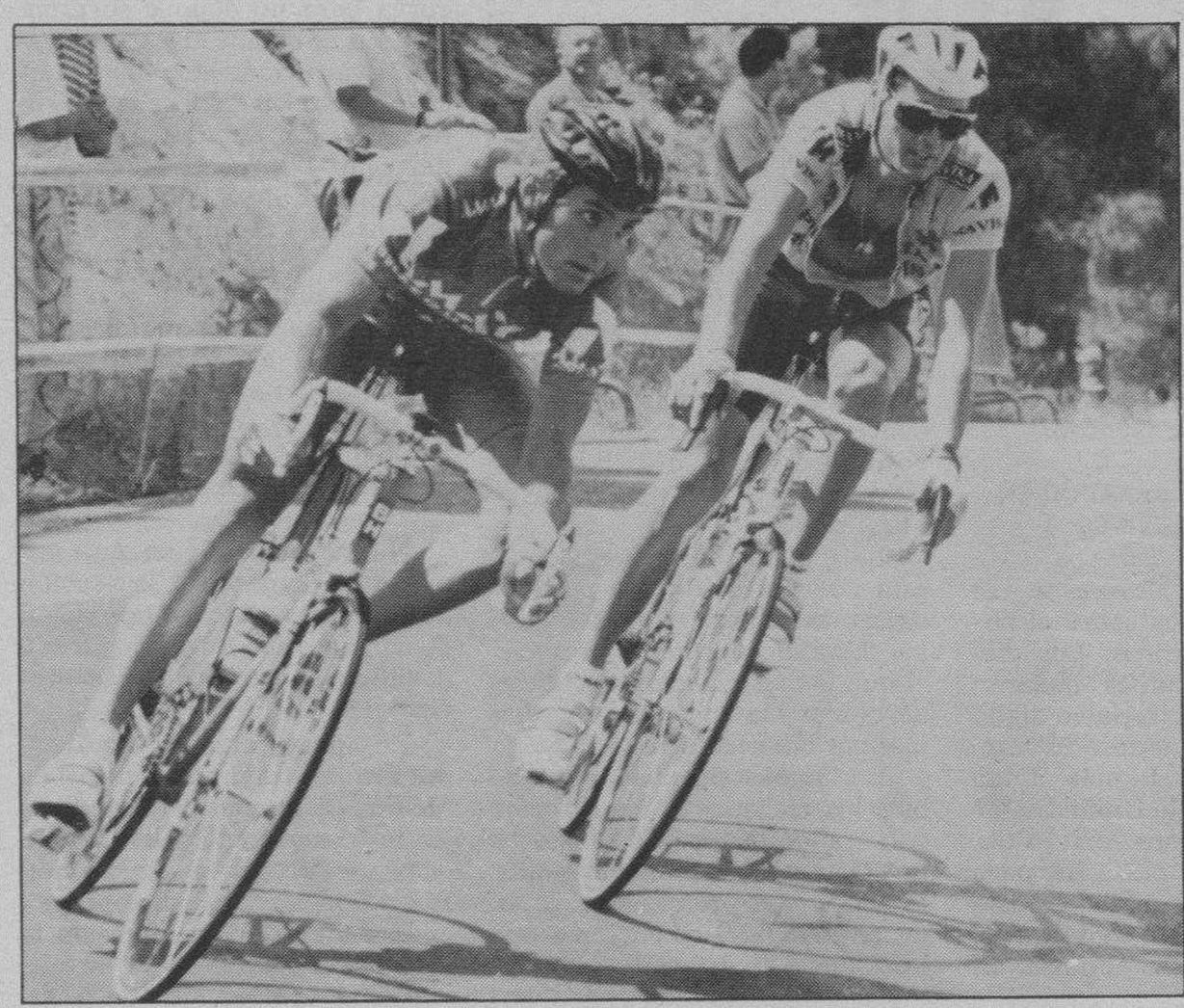

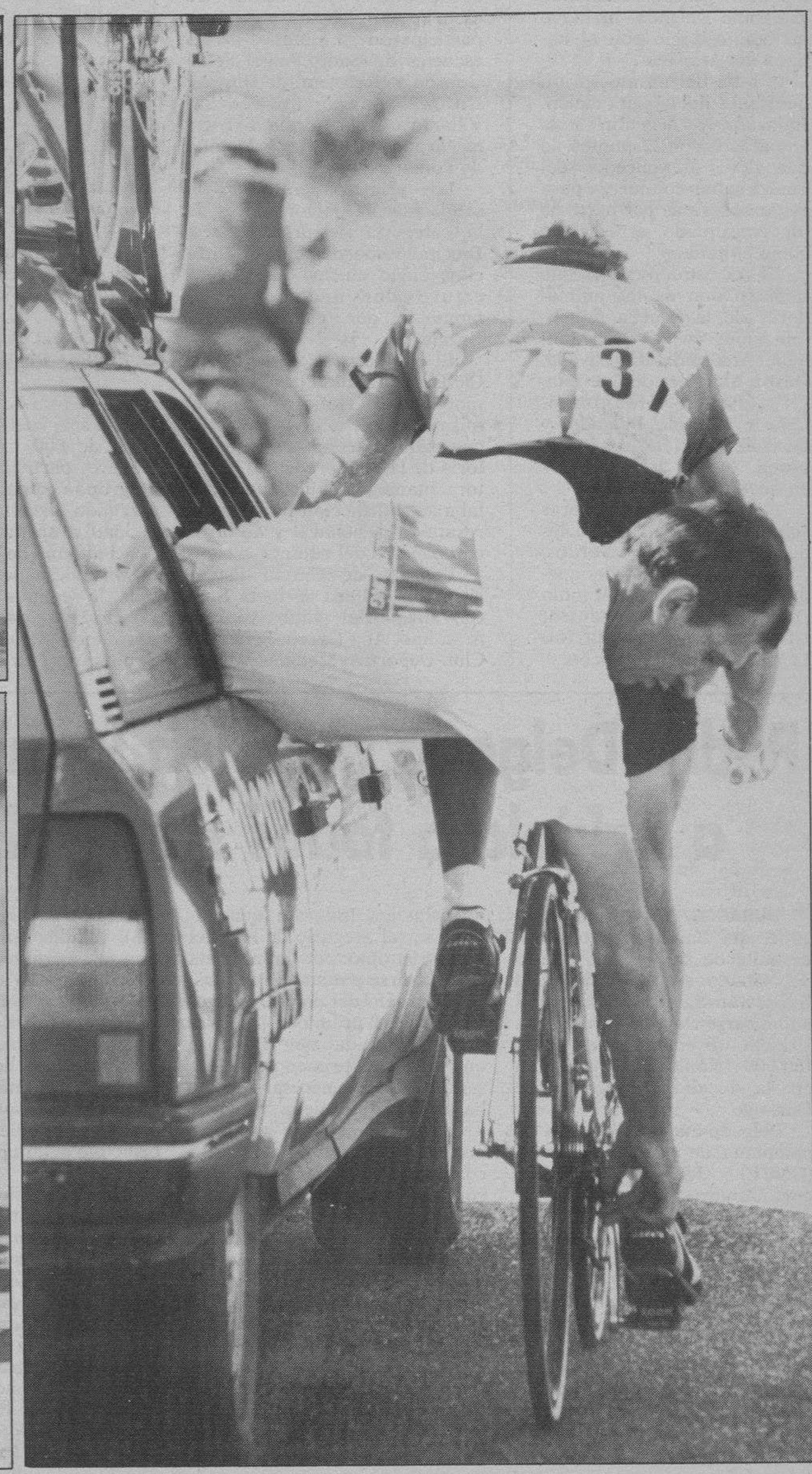

M.C.D. 2018

CICLISMO

Para Indurain y Ovando, el criterium de San Sebastián

☐ **SAN SEBASTIAN**/EFE.– Miguel Indurain (Banesto) y José Rolando Ovando (Wigarma) fueron los vencedores de las pruebas de puntuación y eliminación respectivamente, disputadas en el Criterium Nocturno del Boulevard, disputado en San Sebastián, con la presencia de miles de aficionados a lo largo del circuito.

El ciclista navarro fue el gran protagonista del Criterium, en el que estuvieron, entre otros, los italianos Gianni Bugno, Claudio Chiappucci y Moreno Argentin, el español Marino Lejarreta y el colombiano Oliveiro Rincón, entre otros.

En la puntuación, Indurain, que se marchó en las primeras vueltas en compañía de Argentin, Aldanondo y Manolo Delgado, mantuvo un bonito duelo con el italiano del Ariostea.

A falta del último sprint, que tenía doble puntuación, Indurain y Argentin iban empatados con 12 puntos, lo que llevó al vencedor del Tour a saltar con fuerza para evitar sorpresas por parte de un consumado especialista como el italiano.

El ciclista navarro fue también uno de los animadores de la prueba de eliminación, en la que Mauleón, Arróspide, Carbayeda, Davoz, Martínez de Guereñu, Luis Pérez, Aldanondo, Uriarte, Manolo Delgado, y González Arrieta, por este orden, fueron los primeros en quedar fuera.

Con quince corredores sobre el circuito, pronto les llegó el turno a los favoritos, ya que a continuación quedaron eliminados Antonio Díaz, Moreno Argentin, Giannni Bugno, Marino Lejarreta, Oliveiro Rincón.

Miguel García Pozo, del Sprintem, campeón provincial infantil

Medina de Pomar acogió la prueba que contó con una muy elevada participación

EMILIO GONZALEZ TERAN
MEDINA DE POMAR

☐ El corredor burgalés Miguel García Pozo, del Sprintem, se proclamó campeón provincial de la categoría infantil. Víctor Manuel García y Jesús Angel Caubilla se adjudicaron también el máximo galardón provincial en principiantes y alevines.

Tal y como estaba previsto, ayer domingo, se disputó en Medina de Pomar el primer campeonato provincial de escuelas de ciclismo en el que participaron 78 alumnos de las escuelas de Santo Angel de la Guarda y Sprintem, de Burgos; Unión Ciclista Mirandesa, Villarcayo-Nela, Lerma, Briviesca, Aranda de Duero y Medina de Pomar.

Los primeros en tomar la salida fueron los corredores de la categoría de principiantes. Diecinueve participantes y entre ellos cinco chicas. La carrera estuvo dominada en todo momento por Víctor Manuel García.

El componente de la Unión Ciclista Mirandesa llevó en todo momento el ritmo y como él mismo indicó, lo tuvo fácil para conseguir la decimosegunda victoria de la temporada. Su director, Juanjo Caubilla, no ocultaba su satisfacción por el buen resultado del chaval y de otros compañeros del equipo.

Después de García Esteve cruzaron la línea de meta Juan Carranza, del Club Ciclista Arandino, Ana García Peña, del Club Deportivo Medinés, Alvaro Calzada, compañero del ganador, y Jesús Calzada Pérez, del Santo Angel de la Guarda.

Los jóvenes valores se concentraron en Medina. (Alberto Rodrigo).

JESUS CAUBILLA, GANADOR EN LA PRUEBA DE ALEVINES

La carrera de alevines se disputó a seis vueltas sobre el circuito de 800 metros. Los diecinueve participantes rodaron en grupo compacto, salvo algún rezagado, disputándose el campeonato al sprint. El más rápido fue el alumno de la Unión Ciclista Mirandesa, Jesús Angel Caubilla; la segunda plaza fue para Javier Leal, del Club Ciclista Arandino; Arturo García, del Santo Angel de la Guarda. El ciclista local Javier Ortiz López, hubo de conformarse con la cuarta posición y el quinto lugar correspondió a Carlos Barredo, también de la Unión Ciclista Mirandesa.

La máxima participación de esta concentración fue para la categoría infantil, con 40 ciclistas. Esta circunstancia propició el que la organización decidiese desdoblar la prueba en dos mangas clasificatorias.

En ambas pruebas puntuables los ciclistas se lo tomaron con tranquilidad, poca historia tuvo esta primera manga ya que lo único que pretendían era el procurarse la clasificación entre los nueve primeros, por tal motivo el ritmo y el buscar esta clasificación se acentuó en la última vuelta.

En la prueba final seis ciclistas medineses entre los 18 que tomaron la salida para recorrer los ocho kilómetros. Salida fuerte y con José Ramón García y Diego Rueda, controlando, el paquete en la primera vuelta.

En la siguiente fue Galder Gorostizaga quien tomó el relevo de sus compañeros al frente del pelotón. Así se fueron sucediendo los relevos al frente de la carrera cada vez que los ciclistas pasaban por la línea de meta. Los hombres de Aurelio Puente se mostraron muy motivados durante las diez vueltas.

Al final, un largo sprint dejó las cosas claras para todos y en el que fue más rápido Miguel García Pozo, del Sprintem, que lo inició a partir de la última curva para no dejarse sorprender. En el mismo tiempo entraron Alvaro González, del Villarcayo-Nela, Diego Rueda Martínez y Jesús Sedano Martínez, del Club Deportivo Medinés, y la quinta plaza fue para el Sprintem, Roberto Puente Pérez.

A continuación se procedió a la entrega de los premios, los campeones recibieron el trofeo de manos del Alcalde de Medina de Pomar, Antonio Serna. Espléndido día y buena participación registró este nuevo encuentro ciclista.

Nuestra felicitación una vez más a los hombres de la Sección de Deportes, de la Diputación Provincial de Burgos por su decidido apoyo al deporte provincial.

De igual manera agradecimiento al Ayuntamiento de Medina de Pomar, C.D. Medinés y a los componentes del Colegio de Arbitros de la Federación Burgalesa de Ciclismo, por su entusiasmo y dedicación con la base del ciclismo.

Pedro Delgado ganó en la Subida a Urkiola a todos sus rivales

☐ **DURANGO**/EFE.– Pedro Delgado, del Banesto, se tomó el desquite de su segundo puesto del sábado en la Clásica San Sebastián-San Sebastián al adjudicarse la XVI Subida a Urkiola, disputada ayer sobre 160,600 kilómetros, con salida en la localidad vizcaína de Durango.

Delgado atacó cuando iba en compañía de Marino Lejarreta (ONCE) y Jesús Montoya (Seguros Amaya) mediada la segunda y definitiva ascensión al Alto de Urkiola y se presentó en meta con 49 segundos sobre el «Junco de Bérriz», mientras el ciclista del Seguros Amaya era tercero.

El italiano Gianni Bugno, jefe de filas del Gatorade, que formaba parte del grupo de cabeza al comienzo de la Subida, pagó el esfuerzo del sábado en la Clásica, y entró en cuarta posición, a 2:25 de Delgado, mientras que Induráin, que volvió a ser el gregario de lujo del Tour 90, optó por la retirada tras vaciarse por su jefe de filas.

El triunfo del corredor segoviano fue el premio a la estrategia planteada por Banesto, que desde el primer momento sentó los pilares necesarios para hacerse con la prueba.

En el kilómetro 15 se formó una escapada integrada por 14 corredores con clase suficiente como para aspirar a la victoria.

Así lo indicaba la presencia de Andrew Hampsten -vencedor del 89 y 90-, su compañero del Motorola Steve Bauwer, el irlandés Stephen Roche (Tonton Tapis), Iñaki Gastón (Clas-Cajastur), o el propio Jesús Montoya, un hombre que se desenvuelve muy bien en este terreno.

Junto a ellos, se fueron Santaromita (Gatorade), Aitor Garmendia y Fernando Pacheco (Banesto), Stephen Hodge (ONCE), Eladio Ambite (Seguros Amaya), Fermín Trueba (Paternina), Miguel Vos (Wigarma) y De Muynck (Tonton Tapis).

El buen trabajo realizado por algunos de ellos, permitió que las diferencias llegaran a superar los 7 minutos al comienzo de la primera subida a Urkiola, pero allí también comenzó el principio del fin para la mayoría de ellos.

Con las primeras rampas, el grupo se desintegró. Quedó en cabeza únicamente Hampsten -que se desenvuelve a la perfección en esta montaña-, Montoya, y ya un poco más atrás, Bruyneel y Hodge. Los descolgados no tardaron en ser absorbidos por los grandes favoritos -Indurain, Delgado, Lejarreta y Bugno-, que se habían marchado del gran pelotón, favoreciendo la escapada final de Delgado.

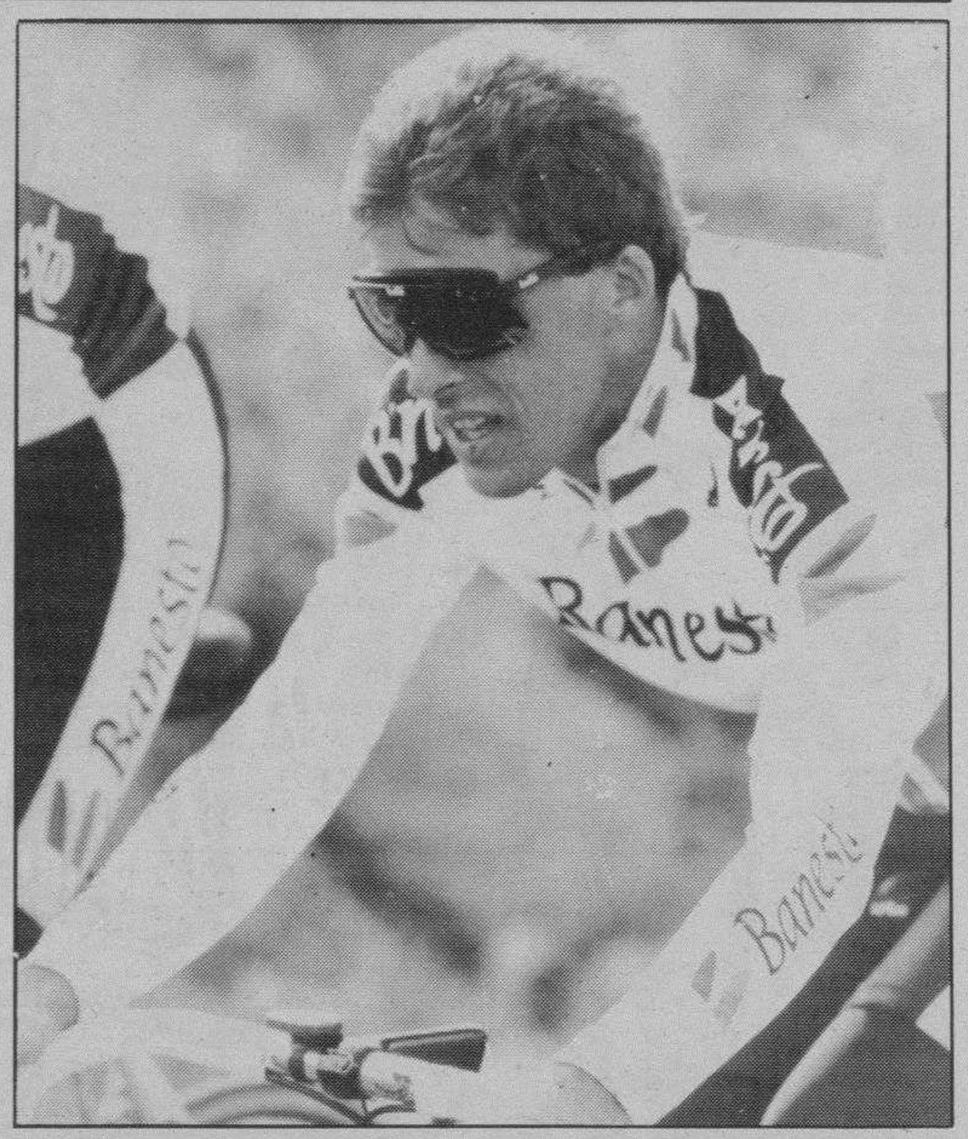

Delgado comenzó en Burgos su imparable fin de temporada.

M.C.D. 2018

AUTOMODELISMO

ENTREVISTA CON EL JOVEN PILOTO INTERNACIONAL BURGALES

Unos, los que comienzan, lo consideran un «hobby», pero para los que llevan ya varios años practicándolo, el automodelismo es un deporte en toda la regla que, incluso, en varios países se ha profesionalizado de tal modo que hay muchas personas que se dedican exclusivamente a él

ROBERTO DE LEON

«El próximo año el campeonato de Europa se disputará en nuestra ciudad»

JAVIER VILLAHIZAN
BURGOS

☐ El automodelismo, o más comúnmente los coches teledirigidos, puede llegar a ser una verdadera pasión para algunos, como es el caso de Roberto de León. No es ninguna droga, pero sí puede crear adicción como ocurre a este joven de veinte años, que el manejar un coche dirigido, algo que se debate entre el hobby y el deporte, le ha creado todo un mundo y lo considera emocionante.

Roberto es un enamorado de este deporte desde los catorce años, cuando vio un coche en un escaparate de una tienda. Desde aquel momento no paró quieto ni un momento, logró un primer puesto en una carrera lo que le animó a conquistar lo que fue y sigue siendo su deporte/hobby preferido. Es subcampeón de España y un amante de los coches ante todo.

-¿Cómo definirías el automodelismo?

-Es la Fórmula-1 pero a escala 1/8.

-¿Para tí en particular, el automodelismo lo consideras una distracción o un deporte en toda la regla, porque más que esfuerzo, lo que parece que se necesita es habilidad?.

-Es más bien deporte y se considera como tal, lo que ocurre es que se llama hobby para la gente que empieza y no tiene expectativa de competir, para esa gente es una distracción. Pero hay otras personas que se dedican única y exclusivamente a esto, a correr carreras y a ganar dinero, te hablo a nivel de Europa, con marcas por delante, etc.

-¿Cuántos años vienes dedicando al automodelismo?

-Seis años, desde los catorce.

-¿Cómo te iniciaste en este deporte tan peculiar y atractivo?

-Pues de forma casual, un día que iba con mi padre en una tienda vi un coche me gustó y dije, vamos a ver cómo va esto. La primera vez que corrí con él gané y todo, así que después, a por más. El primer coche que tuve fue ése, un eléctrico que va a baterías; después me compré uno a explosión, a gasolina para poder competir de esta forma en campeonatos y adentrarme en el mundillo del automodelismo.

-¿Qué es lo más divertido en el automodelismo?

-Por supuesto que pilotarlo, es emocionante. Y luego prepararte el coche tú, pero lo primero conducirlo.

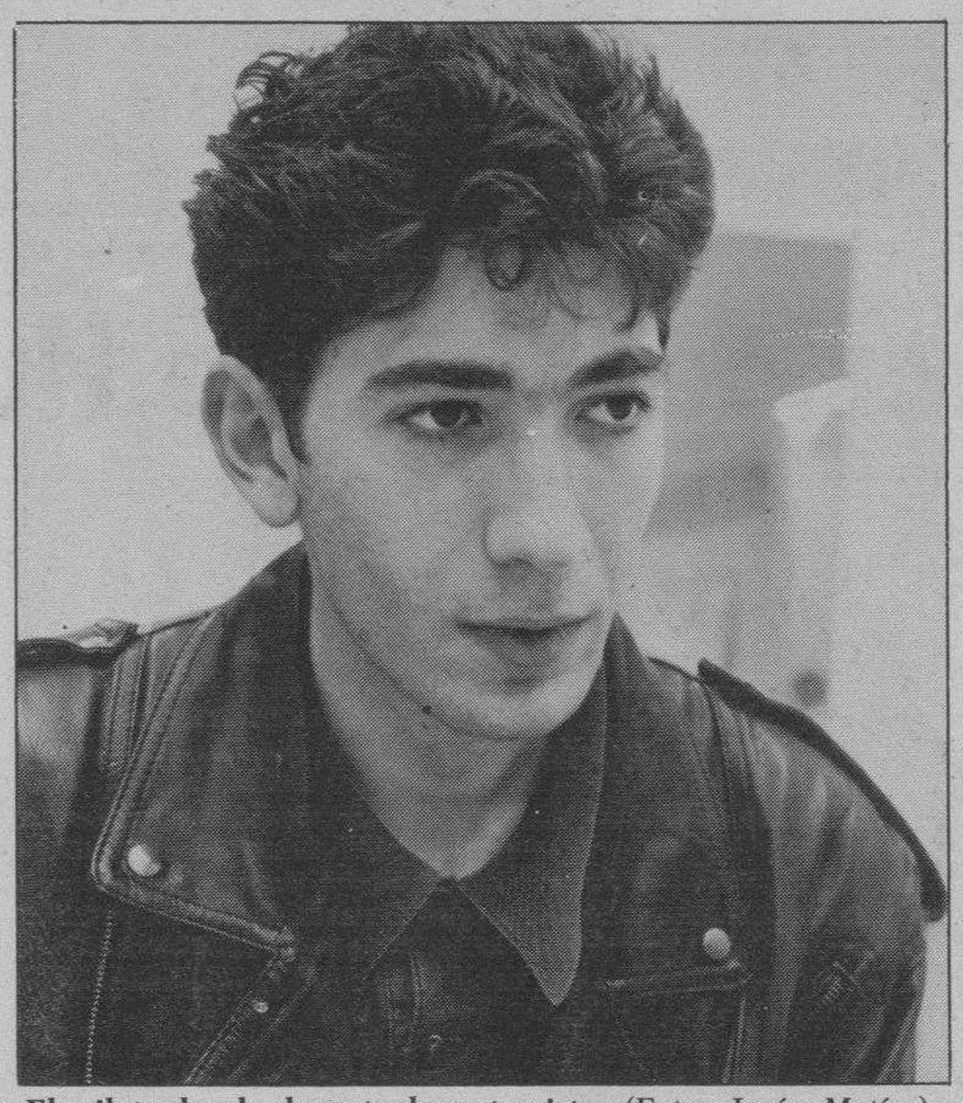

El piloto local, durante la entrevista. (Foto: Jesús Matías).

-¿Se necesita tener mucho dinero para realizar este deporte, porque el vehículo suele costar bastante, y después vienen los desplazamientos, acondicionar el coche, tenerlo a punto, etc.?

-Mucho dinero no necesariamente, puedes empezar con coches de serie que vienen montados ya, y te traen el arrancador y el combustible. Después depende si quieres un coche eléctrico o de explosión, evidentemente el eléctrico es más barato, pero si te vas metiendo en competiciones necesitas un coche a explosión, más caro, te vas a gastar más dinero. Así por ejemplo, en cada carrera me vengo a gastar en tener el coche a punto y todo preparado unas 50.000 pesetas, pero si a esto lo sumas los desplazamientos fuera de España, como hace poco al Campeonato de Europa, pues no te digo nada.

-¿Esta extraña habilidad puede dar dinero?

-A gran escala si eres muy bueno, se fija en ti alguna marca, pero lo que se dice ganar dinero no.

-¿Está muy arraigado este deporte en Castilla y León y en Burgos, en particular?

-En Castilla y León sí, sobre todo en Palencia, Burgos y León. En Burgos siempre somos tres los que salimos a los Campeonatos de Castilla y León y de España. Donde mejor está y más expansión tiene es en la zona de Barcelona, Andalucía y el área de Madrid.

-¿Cuánto tiempo lo practicas a la semana?

-Vengo a practicarlo una mañana, alrededor de 5 ó 6 horas.

CIRCUITO DE FUENTES BLANCAS

-¿Cómo encuentras el circuito que tenemos en Burgos en general?

-Está muy bien, es un terreno de hierba que se encuentra bien acondicionado.

-En comparación con otros circuitos de Castilla y León, ¿cómo ves al de Fuentes Blancas?

-Este es uno de los mejores. En León se encuentra uno que está muy bien, pero el de Burgos tiene mejor el podio, está cubierto y el terreno, en definitiva, lo tiene mejor.

EL COCHE

-¿Qué características tiene el vehículo?

-El motor tiene 35 centímetros cúbicos, que viene a tener una potencia de casi dos caballos, y alcanza unas velocidades cercanas a los 80 kilómetros por hora, referente a los todoterreno. Pero tienes los de pista sobre circuitos asfaltados que llegan a sobrepasar los 100 kilómetros por hora. Ultimamente se están desarrollando una serie de adelantos técnicos como pueden ser amortiguadores delanteros y traseros, chasis partidos. Hay una variedad de 12 tipos diferentes de dibujos en los neumáticos, etc.

-¿Cuántas clases de coches hay?

-Hay tres clases: de pista, todoterreno y eléctricos.

-¿Cuánto cuesta un vehículo de competición?

-Unas 60.000 pesetas, depende también del tipo de coche. El mío por ejemplo alcanza las 100.000 pesetas.

-¿Cuál es tu palmarés?

-El año pasado conquisté el Campeonato de Burgos, el de Castilla y León y fui subcampeón de España. También participé en el Campeonato de Europa.

1.992, CAMPEONATO DE EUROPA EN BURGOS

Este año se ha celebrado en la localidad francesa de Nevery, en las proximidades de París el Campeonato de Europa. La prueba que fue especialmente dura para los españoles, debido al gran nivel de los pilotos extranjeros, los cuales llevan más tiempo y están más especializados, coparon las primeras posiciones. Los españoles quedaron relegados a los puestos intermedios, colocándose el mejor entre los cincuenta primeros.

-Tú que ya has estado en el Campeonato de Europa, pudiste comprobar cómo estaba organizado, ¿cómo ves la organización de la próxima edición que tendrá lugar en Burgos?

-Bueno, en principio, en Francia están superbien preparados. Cada persona tiene su misión concreta y su lugar específico. La organización fue fenomenal; todos los encargados, muy bien compenetrados, sabiendo lo que tenían que hacer. Muy bien. En Burgos, va a ser muy difícil que les lleguen a superar, con que la organización se asemeje un poquito a Francia, ya estaría satisfecho.

-Y en lo referente al circuito, ¿cómo encuentras el de Francia y el de Burgos?

-El circuito de Francia estaba perfecto. Si quieren que el de Burgos se aproxime al francés tienen que trabajar mucho. Fuentes Blancas está bien, pero si va a servir de escenario a un Campeonato de Europa, hay que acondicionarlo.

BOXEO

La ruptura de Sarasola y Poli puede ser en pocas horas

☐ **MADRID**/COLPISA.- Enrique Sarasola, promotor del púgil español Poli Díaz, tiene previsto para hoy el regreso de sus vacaciones y es muy posible que se resuelvan todas las incógnitas planteadas sobre el futuro de sus relaciones con el campeón de Europa. En los últimos días se ha especulado con la posibilidad de una ruptura total de Sarasola con el boxeador, que quedaría relegado de Promotora El Espinar.

Personas próximas a Sarasola no han cesado de comentar que éste se encuentra muy molesto con el comportamiento y la vida personal de Poli Díaz, lo que motivó, por ejemplo, que el mecenas del «Potro de Vallecas» no acudiera a Norfolk para presenciar el combate de su patrocinado ante el estadounidense Pernell Whitaker con el título mundial de los ligeros en juego.

Al parecer, en los últimos días de su preparación para el combate, el púgil vallecano se ausentó de su lugar de concentración en El Espinar y tuvo un altercado con un guardia civil de Segovia por conducir un coche sin la documentación necesaria.

PROBLEMAS PERSONALES....

Asimismo, recientemente surgieron algunos rumores que apuntaban a la existencia de problemas personales que rodean desde hace tiempo al campeón español. Sin embargo, estos rumores nunca han sido confirmados oficialmente y se han negado de forma rotunda por parte de todas las personas allegadas al púgil.

Lo que sí parece confirmado es que Enrique Sarasola pidió ayuda hace algunos meses al Consejo Superior de Deportes y Javier Gómez Navarro colaboró en lo posible. Durante la preparación de Poli de cara al Mundial de los pesos ligeros, acudió al Espinar un especialista en medicina deportiva que iba a desplazarse hasta Virginia, pero que finalmente no pudo hacerlo argumentando razones personales.

La Administración deportiva está dispuesta a seguir colaborando con Poli Díaz, a pesar de que ello pudiera ocasionar algún enfrentamiento indirecto con la Federación de Boxeo. Hay que recordar que ningún miembro de este organismo acompañó al boxeador en Norfolk, alegando de forma ridícula que no tenían conocimiento de la marcha de Policarpo Díaz para tomar parte en el mundial.

En medio de esta lluvia de críticas hacia Poli, uno de los pocos que ha salido abiertamente en su defensa ha sido Ricardo Sánchez Atocha, su preparador. Atocha aseguró que en estos momentos no podría dejar solo al «Potro» y que sucediera lo que sucediera iba a continuar a su lado.

El preparador señaló que el único problema que tiene Poli es el de su personalidad, ya que es un hombre de trato difícil con todo el mundo, pero que ya está acostumbrado.

M.C.D. 2018

AUTOMOVILISMO

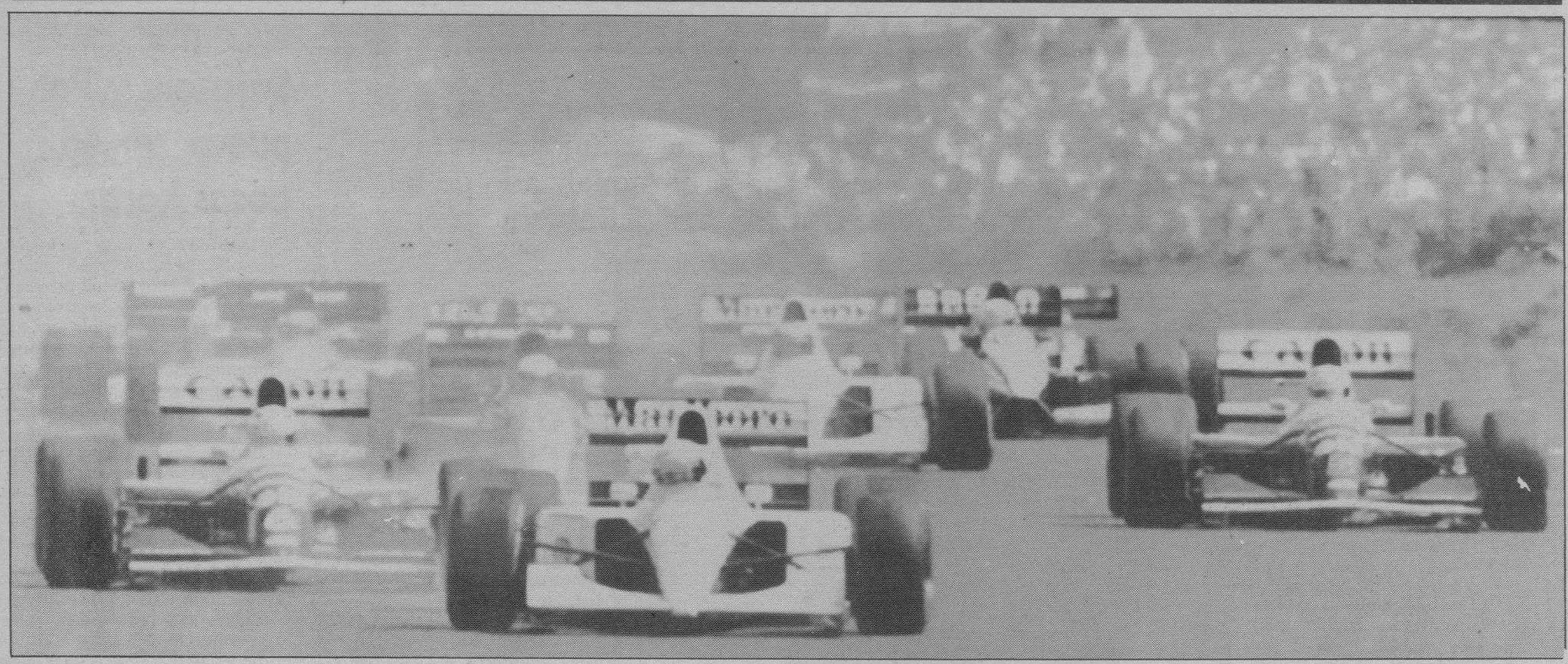

Un momento de la prueba del Gran Premio de Hungría en la que Senna ha ocupado la primera posición desde los entrenamientos previos. (Foto: EFE).

Senna, vencedor del G.P. de Hungría

El ganador sacó provecho de su «Pole position» de salida obtenida en los entrenamientos

J.M. RUBIO/COLPISA
BUDAPEST

☐ El brasileño Ayrton Senna se adjudicó su victoria número 31 con autoridad y quizás en el momento que más falta le hacía, tanto a su equipo como a él mismo. El brasileño logró contener los ataques que le lanzaron los pilotos de Williams, que se vieron impotentes para arrebatar al piloto brasileño el primer puesto.

Berger fue cuarto por delante de Alesi, que logró salvar los papeles de Ferrari, mientras que Capelli logró el primer punto de la temporada para el equipo Leyton House.

CLAVES DE LA VICTORIA

La clave de la victoria de Senna estuvo, como reconocieron los tres primeros clasificados al final de la carrera, en la obtención, por parte de Senna, del primer lugar en la parrilla de salida y de haber sabido mantener esa posición en la primera curva.

Las características de este circuito no favorecen en absoluto los adelantamientos y el piloto que logra arrancar en cabeza es muy difícil que sea desbancado de esa posición si todo transcurre con normalidad.

ELECCION DE NEUMATICOS, FUNDAMENTAL

La elección de neumáticos realizada por Senna fue también fundamental para la victoria del brasileño, ya que éste eligió dos neumáticos del tipo más blando para ponerlos en las ruedas del lado derecho de su monoplaza, mientras que en el lado izquierdo utilizó las que eran consideradas «normales» para todos los pilotos en esta carrera. El resto de los pilotos eligió el compuesto medio para no tener que cambiar neumáticos, parando solamente Alesi y Capelli de entre los pilotos que se clasificaron entre los seis primeros.

Festejando la primera posición de McLaren Honda en la clasificación por equipos. (Foto: EFE).

En los primeros compases de la carrera, la presión sobre un Senna en dificultades debido a sus neumáticos duros en el lado derecho, correspondió a Patrese, mientras que Mansell sólo se ocupó de mantener a distancia a Prost, que con el Ferrari se limitó a ser testigo de excepción de la persecución de los Williams sobre Senna.

A pesar de que Patrese se esforzó al máximo en ningún momento pudo realmente poner en dificultades el primer puesto de Senna, que mantenía el tipo a base de marcar vueltas rápidas, sin duda con la intención de distanciarse de sus perseguidores, que no le daban respiro.

La táctica de Senna no le dio los resultados apetecidos al principio de la carrera, sobre todo por la regularidad de Patrese que rodaba como un reloj por delante de Mansell. Con el comienzo de los doblajes se puso de manifiesto la docilidad de los pilotos rezagados, que incluso fueron felicitados por Mansell al final de la carrera, ya que en ningún momento supusieron un grave riesgo para los pilotos que se jugaban la carrera y de alguna forma el campeonato. Las multas de la FISA que son regularmente de 10.000 dólares sin duda hacen daño en los bolsillos más modestos y nadie quiere ni pagar ni estar en el ojo del huracán de los pilotos de élite.

CLASIFICACIONES

1.º Senna McLaren-Honda	1-4912.796
2.º Mansell Williams-Renault	a 4.599
3.º Patrese Williams-Renault	a 15.594
4.º Berger McLaren-Honda	a 21.856
5.º Alesi Ferrari	a 31.389

Clasificación del Mundial por pilotos

1.º A. Senna	61 puntos
2.º N. Mansell	49 puntos
3.º R. Patrese	32 puntos
4.º G. Berger	22 puntos
5.º A. Prost	21 puntos

Clasificación del Mundial por equipos

1.º McLaren Honda	83 puntos
2.º Williams-Renault	81 puntos
3.º Ferrari	35 puntos
4.º Benetton-Ford	23 puntos

ABANDONO DE ALAIN PROST

En los doblajes, que habían comenzado masivamente en la vuelta 18, el que peor parado salió fue Prost, que perdió el contacto con Mansell, mientras que éste se llevó un par de sustos al doblar a Bernard y Comas, que hicieron sendos «numeritos» delante suyo.

En la vuelta 44 Alesi paró a cambiar sus neumáticos pensando que el resto haría lo mismo, pasando del sexto al octavo puesto e iniciando después una lenta recuperación que le llevó al final de la carrera a situarse en quinta posición. Poco después en la vuelta 48, Alain Prost entró en los boxes con el motor humeante, señal inequívoca de que había cedido el nuevo propulsor que utilizaban los coches italianos. El ingeniero Lombardi ya había dicho que iban a correr el riesgo de utilizar la nueva evolución del motor, más potentes, pero cuya fiabilidad era desconocida.

MANSELL PASA A PATRESE

En la vuelta 45, Nigel Mansell adelantó al final de recta a su compañero de equipo Patrese, que le hizo un gesto con la mano, de esa forma Mansell comenzó el acoso de Senna. Desde fuera dio la impresión de que Patrese había realizado su trabajo y que dejaba a Mansell la labor de adelantar a Senna, sin embargo, éste había tenido que levantar el pie al experimentar problemas de frenos, y no había cedido ante Mansell por un labor de equipo.

La culminación de los ataques de este piloto tuvo lugar en la vuelta 48, cuando al final de recta el británico casi se situó a la altura de Senna, sin embargo no pudo adelantarlo y aunque después le estuvo persiguiendo de cerca durante bastantes vueltas, los frenos del Williams-Renault no aguantaron el esfuerzo y el británico tuvo que levantar el pie, optando por asegurar el segundo puesto por delante de Patrese.

M.C.D. 2018

TENIS

El trofeo Lord Winston's, para Javier Sánchez Vicario al derrotar al americano Montana

La clave del encuentro estuvo en la seguridad de Javier en su servicio

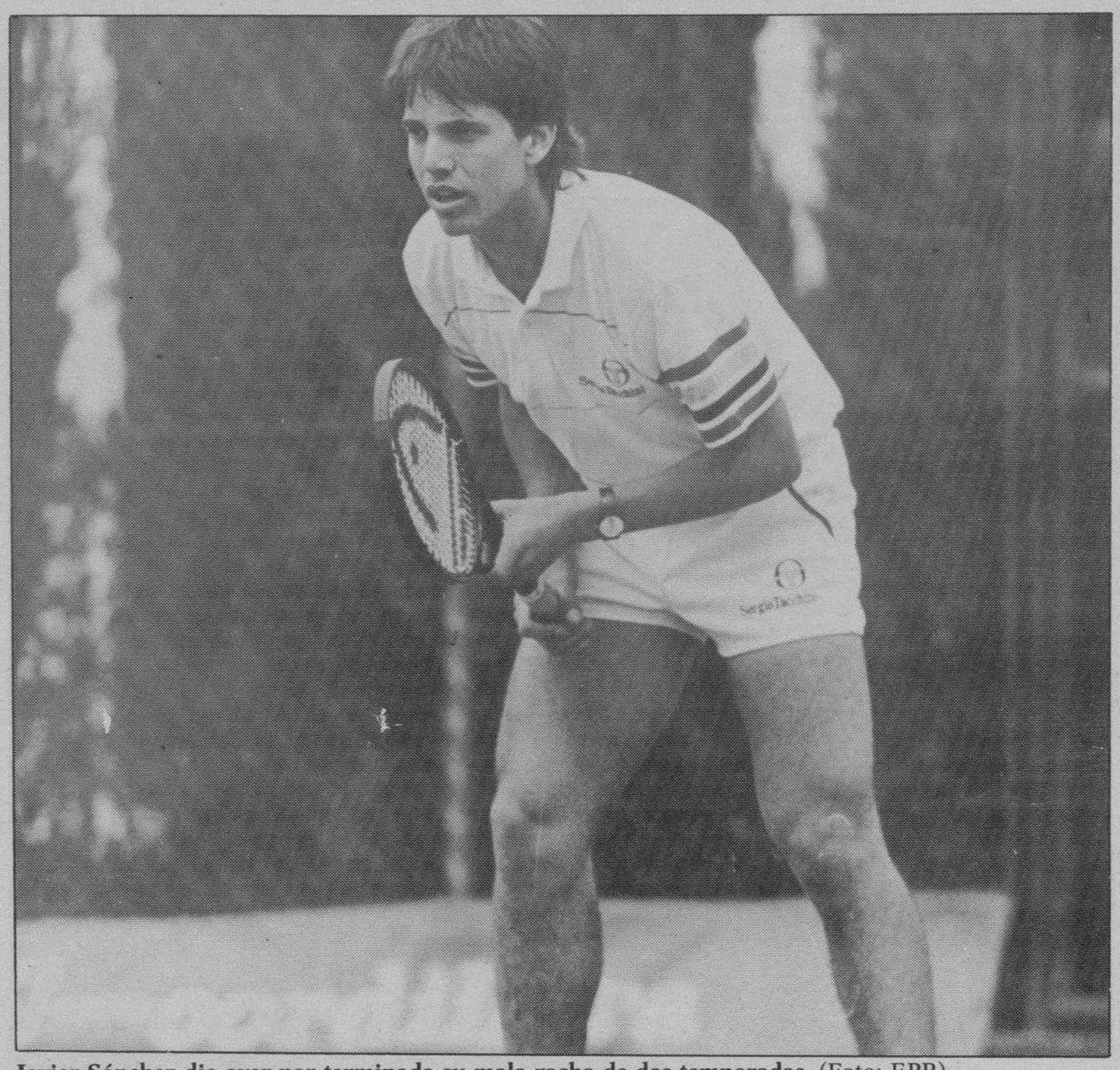

Javier Sánchez dio ayer por terminada su mala racha de dos temporadas. (Foto: EPR).

MADRID/COLPISA.- Javier Sánchez Vicario se proclamó vencedor del torneo Lord Winston's de tenis, disputado en «El Espinar» y valedero para el circuito ATP, al derrotar en la final por 6-3 y 6-2 al estadounidense Francisco Montana en sólo 69 minutos.

El partido apenas tuvo historia, dada la superioridad del pequeño de los Vicario, quien dejó muy claro el porqué de la distancia que en la clasificación ATP separa a ambos jugadores. Javier era el 63 antes de comenzar el torneo y Montana el 193.

La clave del encuentro estuvo en la seguridad de Javier Sánchez con su servicio, ya que el español sólo lo cedió en una ocasión a lo largo de todo el partido. Por su parte, el servicio no es el fuerte de Francisco Montana, quien jugó de forma entusiasta, pero sabedor de que Javier estaba rayando a gran altura.

Montana perdió su servicio en el segundo juego de la primera manga y Javier se colocó pronto con 3-0 a su favor. Ambos jugadores mantuvieron su servicio hasta el final y Javier se impuso por 6-3 en 37 minutos.

Algo parecido sucedió en el segundo set, donde Francisco Montana perdió su servicio en el juego inicial. Sin embargo, Javier cedió su único servicio y propició la igualada 2-2. El español reaccionó y logró el «contra break» en el juego posterior. Finalmente, 6-2 para Javier Sánchez en una manga que contó con puntos de mucho nivel y gran belleza.

Con este triunfo, Javier dio por concluida su mala racha de dos temporadas en las que no había conseguido ninguna victoria individual en el circuito. El español estuvo a punto de sumar su primer título en Oporto, pero cayó en la final ante el soviético Cherkasov.

En la final de dobles, el propio Javier Sánchez y Francisco Clavet se impusieron a José Clavet y Juan Carlos Báguena por 7-6 y 6-2.

FORGET SORPRENDIO A BECKER

El francés Guy Forget, sexto cabeza de serie, se aprovechó de su poderoso servicio para derrotar al gran favorito, el alemán Boris Becker, y clasificarse para la final del torneo de la Asociación de Tenistas Profesionales, que repartirá 1,3 millones de dólares (más de 130 millones de pesetas) en premios.

Forget, que perdió un sólo juego y un total de 23 puntos con su saque en todo el encuentro, superó a Becker por un ajustado 7-6, 4-6 y 6-3. La victoria de Forget fue la primera sobre Becker en siete años. Su último triunfo se produjo en 1984 en el torneo de Wembley.

El tenista francés se enfrentará en la final al ganador de la semifinal entre los estadounidenses Pete Sampras y Jim Courier, actual ganador de Roland Garros. Sampras superó en cuartos de final contra todo pronóstico al sueco Stefan Edberg por un cómodo 6-3, 6-3.

NOVACEK SE IMPUSO A GUSTAFSSON EN PRAGA

El tenista checoslovaco Karel Novacek, segundo cabeza de serie, se adjudicó la victoria en el Abierto de tenis de su país, al vencer en la final al sueco Magnus Gustafsson.

Novacek conquistó el torneo, dotado con 350.000 dólares en premios (unos 35 millones de pesetas), al imponerse a Gustafsson por 7-6 (7-5) y 6-2.

Fernando Caldera y Leticia Alava, al Campeonato de España

MEDINA DE POMAR/EMILIO GONZALEZ TERAN.- Las ausencias temporales de Leticia Alava y Fernando Caldera para asistir a los Campeonatos de España fue la novedad más significativa de los torneos de tenis durante el fin de semana, cuando la competición progresa de acuerdo con el calendario y en donde los favoritos hacen que los pronósticos se cumplan.

Los benjamines inauguraron la competición el sábado con el partido que enfrentó a Alvaro Morales, de Vitoria, contra Carlos Miguel García, éste de Brizuela, que finalizó con el resultado de 7-5, 0-6 y 6-2.

En los dos partidos de alevines jugados el sábado, Fernando Bou, de Burgos, e Ibón Campo, de Bilbao, los dos cabezas de serie, se clasificaron sin que pasasen apuros a la hora de vencer a sus respectivas raquetas oponentes.

En la categoría infantil tan sólo reseñar las buenas actuaciones que éstan teniendo Iván Rodrigo, subcampeón de España en alevines; Eduardo Busca de la Parte, de Vitoria y Carlos Alamos, de Logroño, que han ganado con facilidad sus encuentros y ahora están clasificados para la siguiente fase.

En cadetes, Fernando Caldera, que está disputando el Campeonato de España, y Martín Larrañaga y Borja del Campo, han pasado a los cuartos de final. También siguen adelante, ganando sus dos encuentros, los hermanos García Muriel, de Castro Urdiales.

En damas ya hemos señalado la ausencia de Leticia Alava. Tan sólo significar el buen nivel puesto de manifiesto por todas las participantes.

En la categoría de veteranos, que es el primer año que se celebra, dio comienzo con el encuentro que disputaron los jugadores Alejo Uribe y Javier Sinde, que fue favorable al primero.

En caballeros se encuentra completada la primera fase y el martes dará comienzo la siguiente. Entre las raquetas que más han gustado estos días en las pistas «Los Pinos» tenemos a Gonzalo Vega e Iñigo Bilbao, ambos finalistas en el pasado año de 1990.

Según nos manifestó la organización, por boca de los señores Francisco Hoyos y A. Gallardo, hay interés en los participantes en que el torneo se federe, pues muchos de éllos desean conseguir puntos, y de alguna manera los torneos que patrocinan el Ayuntamiento y la Caja de Ahorros Municipal, pudieran alcanzar mejor nivel.

De momento, según Hoyos, gracias al presidente de la Federación Española, la organización del torneo ha sido la primera en poseer la nueva edición del libro de la clasificación nacional de todos los jugadores federados correspondientes al segundo semestre del año en curso.

CAZA

Abundancia de pollos, tónica general del primer día

BURGOS.- Ayer domingo quedó abierta la media veda en la provincia de Burgos, según una resolución adoptada en su día por las autoridades regionales y publicada en el Boletín Oficial de Castilla y León.

Miles de cazadores en la capital y provincia salieron a primera hora de la jornada de ayer a los campos con el fin de comenzar de forma oficial la media veda. Atrás quedaron los preparativos de los días anteriores donde se contemplaba de forma minuciosa los diversos factores que influyen en esta afición con un elevado número de seguidores en la región.

El balance en las primeras horas de la media veda parece un poco pobre a tenor de los resultados que se desprenden de las diversas fuentes consultadas.

Si bien el aficionado no se queja del número de codornices, sí que eleva el tono de voz a la hora de manifestar el tamaño de las crías. En la mayor parte de los parajes de la zona Sur la paja no se ha conservado el tiempo que hubiera sido de desear y la quema de las rastrojeras ha obligado a buscar otro hogar a las crías de codorniz.

El que el refugio natural de las crías se haya visto alterado por esta circunstancia hace que estas no puedan concluir su crecimiento, con el peligro que supone el que nuestros campos queden limpios de la protección que les otorga la paja.

FUTURO POCO PROMETEDOR

El que el aficionado que ayer salió de forma masiva al campo, deba de atender al desarrollo de los pollos, dado que, los codornigones nacidos en fecha reciente son los que más abundan, pues las aves adultas vienen pocas, cada vez menos, al dejar los campos sin su defensa y ser molestados por el ganado hace que el futuro sea poco prometedor.

La ilusión de las primeras horas en otras zonas no se ha esfumado al comprobar que la especie africana abunda y dependiendo de áreas su tamaño es grande. Una mayor unanimidad se denota con la codorniz y tórtola.

Uno de los aspectos positivos de la primera jornada radica en la aparición de un mayor número, que en anteriores ocasiones de jóvenes aficionados que guiados por sus padres se adentran en esta modalidad de la caza.

Su contacto con el entorno traerá sin duda nuevas generaciones de aficionados que se esfuercen por mejorar las condiciones en que se tiene que desarrollar la actividad cinégetica. Puesto que ellos son el futuro y la esperanza de la caza, bueno es que vayan adquiriendo responsabilidades.

M.C.D. 2018

LAS LAGUNAS ALTAS DE NEILA

Al pescador burgalés y dentro de la provincia, le queda hasta el 30 de septiembre durante todos los días, mantener su afición a la pesca a razón de 1.400 pesetas y la casi seguridad de conseguir el cupo de ocho capturas de diecinueve centímetros como talla mínima. Esto es posible en el paraje natural de las Lagunas Altas de Neila.

Paraíso natural de la pesca

FUYMA
NEILA

☐ Adelantada la fecha al 31 del pasado mes de julio el cierre de la temporada de pesca de trucha, la campaña ha presentado, en líneas generales, numerosas decepciones. Y no ha sido porque durante la misma, los cursos fluviales presentaran inconvenientes bien por turbias o por escasez de agua.

Lo que ocurre es que pescar cada vez se presenta mucho más problemático. Lo que se ha ganado en excesiva burocratización se ha perdido –aunque parezca paradójico– en eficacia atencional tanto en cuidado, como en guardería y en repoblación.

Por supuesto que el número de pescadores se considera elevado ante la reducción de tramos pescables de condición libre, teniendo que recurrir al sorteo de permisos para acotados cada vez más caros y en contrapartida peor atendidos.

Al pescador burgalés y dentro de la provincia, le queda hasta el 30 de septiembre durante todos los días, mantener su afición a razón de 1.400 pesetas permiso y la casi seguridad de conseguir el cupo de ocho capturas de diecinueve centímetros como talla mínima. Nos referimos al Parque Lagunas Altas de Neila: «Negra», con 12,5 hectáreas de superficie, «Larga», con 10,8; «Patos» con 3,6 y «Cascada» con 5 hectáreas, las cuatro clasificadas como cotos de segunda categoría. Se trata de truchas de repoblación lo que implica un demérito en lo que se refiere a modalidad deportiva pero simultáneamente, produce determinada satisfacción por la cobertura de cupo. Lo que se pierde en emotividad deportiva se gana en resultado práctico.

El parque de las Lagunas Altas de Neila, se abre a las nueve de la mañana y se cierra a las nueve de la tarde. Antes de levantar la cadena de acceso, son numerosos los coches con diversidad de matrículas, apostados a la espera. Después los trámites de control y a buscar lugar idóneo disputándose los pocos lugares de sombra. Lanzar la caña y a la espera de la picada. No se siente apenas la emoción de la lucha y mansamente la trucha sale del agua. Por lo general son ejemplares procedentes de las repoblaciones de las últimas semanas, si bien en esta campaña se ha conseguido un ejemplar de cuatro kilos de peso, que viene a constituir récord por ahora.

Al margen de la actividad pesquera, la grandiosidad del entorno invita y satisface plenamente, para algunos tanto más que el resultado piscícola. Las Altas Lagunas de Neila son una bendición paisajística, un lugar paradisiaco, un espacio natural de belleza sorprendente. Hay una calma tan sólo rota cuando alguien habla en voz un poco más alta de lo normal.

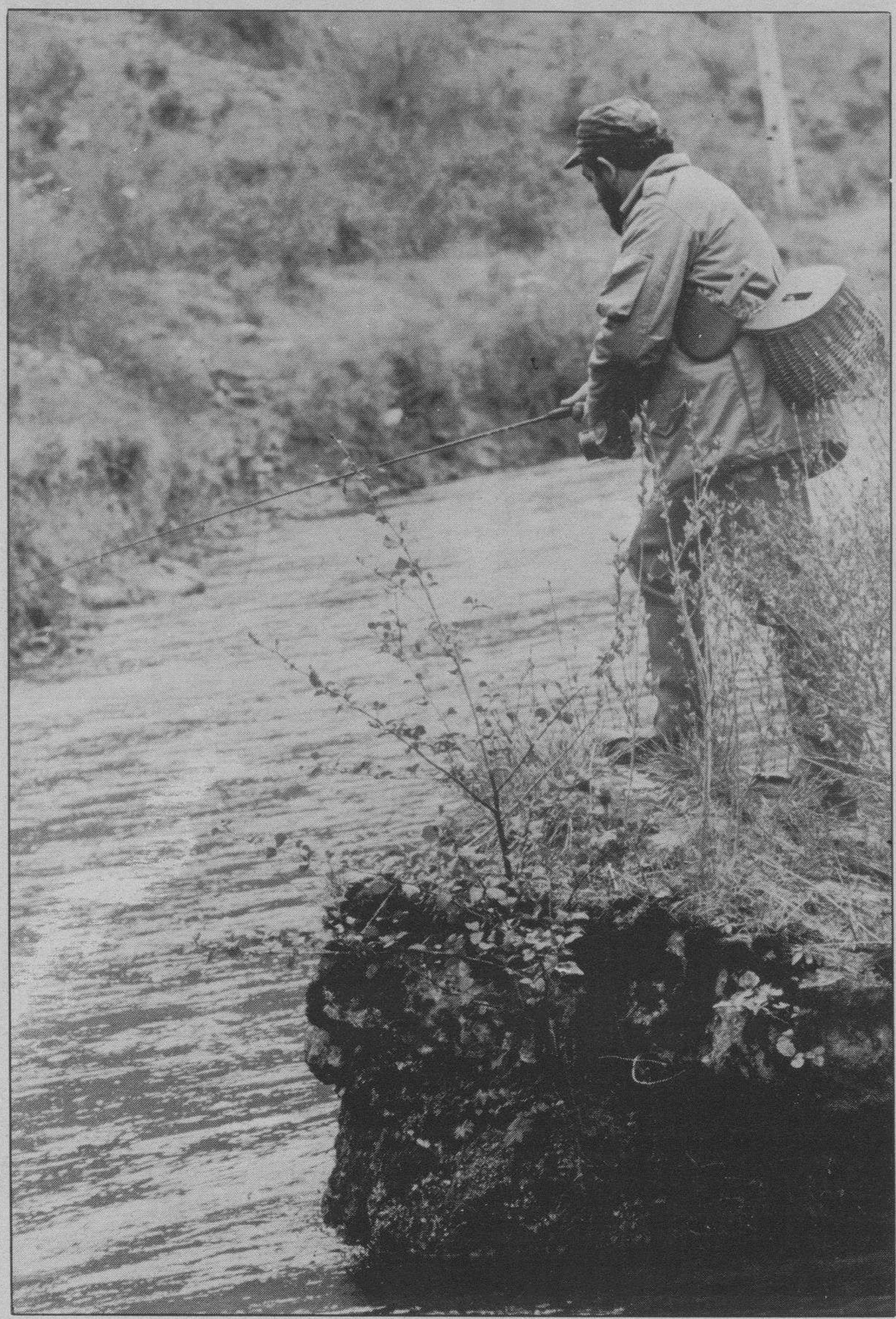

Al margen de la pesca, la grandiosidad del entorno satisface plenamente. (Foto: Jesús Matías).

Si acudís a las Lagunas conviene ir bien provisto. ICONA construyó una edificación destinada a restaurante, pero permanece cerrado. Se pide 200.000 pesetas por dos años y quien lo inauguró fracasó estrepitosamente. Hay un refugio junto a la «Cascada» con los deterioros consiguientes, no reparados. Media docena de guardas custodian la amplísima reserva y pese a su prolongación de jornada, no pueden atender como quisieran el cuidado de la misma. Por supuesto no se permite el baño ni la navegación a fin de mantener la limpidez de las aguas.

En este mes de agosto es cuando se registra la mayor afluencia de público, tanto pescadores, como andarines y excursionistas. Los coches hay que dejarlos en contadísimas explanadas expuestos al sol, porque si se construyeran sombrajos, las frecuentes ventoleras arrancarían el tinglado. la dotación de servicios higiénicos, primaria, como es de suponer, excepto en el refugio.

Hay una calma tan sólo rota por la voz de los visitantes.

El parque de las Lagunas se abre a las 9 de la mañana y se cierra a las 9 de la tarde.

Lanzar la caña y a la espera de la picada, no se siente apenas emoción

No hace demasiado tiempo que vienen funcionado como lugar de pesca esas lagunas. Parece ser que hará unos cuantos años avispados pescadores de Quintanar poblaron esas aguas y obtuvieron buenos resultados. La trucha se ha aclimatado muy bien. Hay abundancia de piscardo y bermejuela que se procura reponer, invasión de saltamontes pequeños y bandadas de moscos y, sobre todo, ranas, muchas ranas, ahora especie protegida. Y calma y silencio como si fuera traído por el viento.

CARRETERA DIFICULTOSA

La carretera dificultosa en extremo y esto lo saben muy bien los ciclistas de la vuelta a la provincia, viene a ser de unos 14 kilómetros. Antes, cuando no existía la misma, los de Quintanar tardaban unas tres horas por atajos y sendas. Dicen que en el centro de algunas de ellas la profundidad llega hasta los veinte metros. Tienen las lagunas sus leyendas y supersticiones. Un serrano que merodeaba por allí, reñía a unos muchachos: «No tiréis piedras a la laguna, pues si lo hacéis, es seguro que lloverá».

Era nuestro deseo ofrecer un cuadro estadístico de los últimos años ofreciendo número de permisos expedidos, capturas conseguidas, peso de las mismas, repoblaciones efectuadas y algunos datos complementarios como comprobación de lo fácil que aquí resulta no regresar con la «chistera» vacía. Por seis o siete ocasiones hemos recabado esos datos (que por supuesto poseen) en la Jefatura del Medio Natural, uno de los residuos de ICONA, pero por aquello de vacaciones del personal o porque pertenecen al departamento de «Top Secret», nada hemos conseguido.

M.C.D. 2018

LA BOLSA

Debe subir

☐ Las diversas modificaciones que ha experimentado últimamente el índice general nos lleva a extraer las siguientes conclusiones:

La zona 265/260 ofrece un fuerte nivel de soporte a menos que se deteriorara el panorama macroeconómico.

El hecho de que el lunes se alcanzara el nivel más alto de la de la banda de resistencia 270/275 y con un volumen, si bien bajo en orden creciente, refuerza la anterior tesis y pone de manifiesto que a medio plazo la resolución del mercado debiera ser alcista, que en algún momento se tiene que manifestar.

El cierre puede reafirmarnos lo indicado, quedó el índice en 270,16 hubo realizaciones por fin de semana y nos parece que se puede iniciar un avance si es aceptable el Indice de Precios al Consumo.

Los diversos sectores se han producido, con muchas variaciones en el transcurso de la semana para acabar Comunicación y Alimentación al alza.

Flojeó Químicas y con baja superior al índice Eléctricas, Inversión Mobiliaria, Construcción y Varios.

Esperamos la próxima semana Bancos, Construcción y Eléctricas impulsen el índice arriba.

No cabe duda que valores esencialmente punteros y muy líquidos están aceptables de cambios, para seguirles, y formar una cartera de futuro a medio plazo, tales como el Banco Bilbao Vizcaya, Santander, Asland (importante el desarrollo de la ampliación), Agroman, Dragados, Endesa, Iberduero, Repsol, Telefónica, Mapfre y Viscofán.

INDICES SECTORIALES			
RENTA 4 SVB	02-Ago-91	09-Ago-91	%
Alimentación	274,01	274,67	0,24
Bancos	355,35	353,19	-0,61
Comunicación	164,34	166,80	1,50
Construcción	590,13	583,22	-1,17
Eléctricas	201,27	198,37	-1,44
In. Mobiliaria	365,02	360,51	-1,24
Químicas	246,76	237,11	-3,91
Siderometalur.	172,34	172,19	-0,09
Varios	102,92	101,06	-1,81
GENERAL	*273,03*	*270,18*	*-1,04*

Sectores

Alimentación. Con pocas variaciones, destaca en la parte negativa Uniasa, que cede 110 (2.210) un 4,73%. Campofrío y Tabacalera suben menos del 1.%.

Bancos. Comportamiento muy sostenido con retrocesos moderados, inferiores al 1% en la mayoría. BBV sube 20 (3.155) y Banesto pierde 140 pesetas. (3.700), 3,65%.

Eléctricas. Recortes. Destaca Hidrola, que cede 49 pesetas (520), un 8,61%. Buen comportamiento de Endesa +45 (2.575).

Comunicaciones. Telefónica +20 (976) y Acesa -5 (1.120).

Construcción. Dragados -55 (2,405), Asland -40 (2.725), Cristalería 7.410 (+210). Las inmobiliarias con comportamientos dispares: Urbis -65 (2.775), Vallehermoso +15 (3.065).

Inversión. Alba -30 (5.300) y Cofir +50 (1.700).

Renta fija

☐ Repitió la subasta de Letras a tres meses al 12,25% y se adjudicaron 207.813 millones.

Parece que se frena el incremento de tipos.

El canje de Pagarés del Tesoro y Forales por deuda especial alcanzó una cifra superior a 1.000 millones. La Administración espera que en próximas opciones (septiembre-diciembre) los poseedores de Pagarés se decidan a canjear y el un billón de pesetas se encauce en este instrumento financiero al 2% y a 6 años.

Vallehermoso anuncia emisión de Obligaciones convertibles al 11% y a 5 años con tres opciones de cambio a los 3, 6 y 8 meses de la emisión con descuentos del 15%,, 12% y 10% respectivamente.

Pagarés de Empresa siguen a tipos interesantes, para 10 millones del 12,50% al 12,70% a un año.

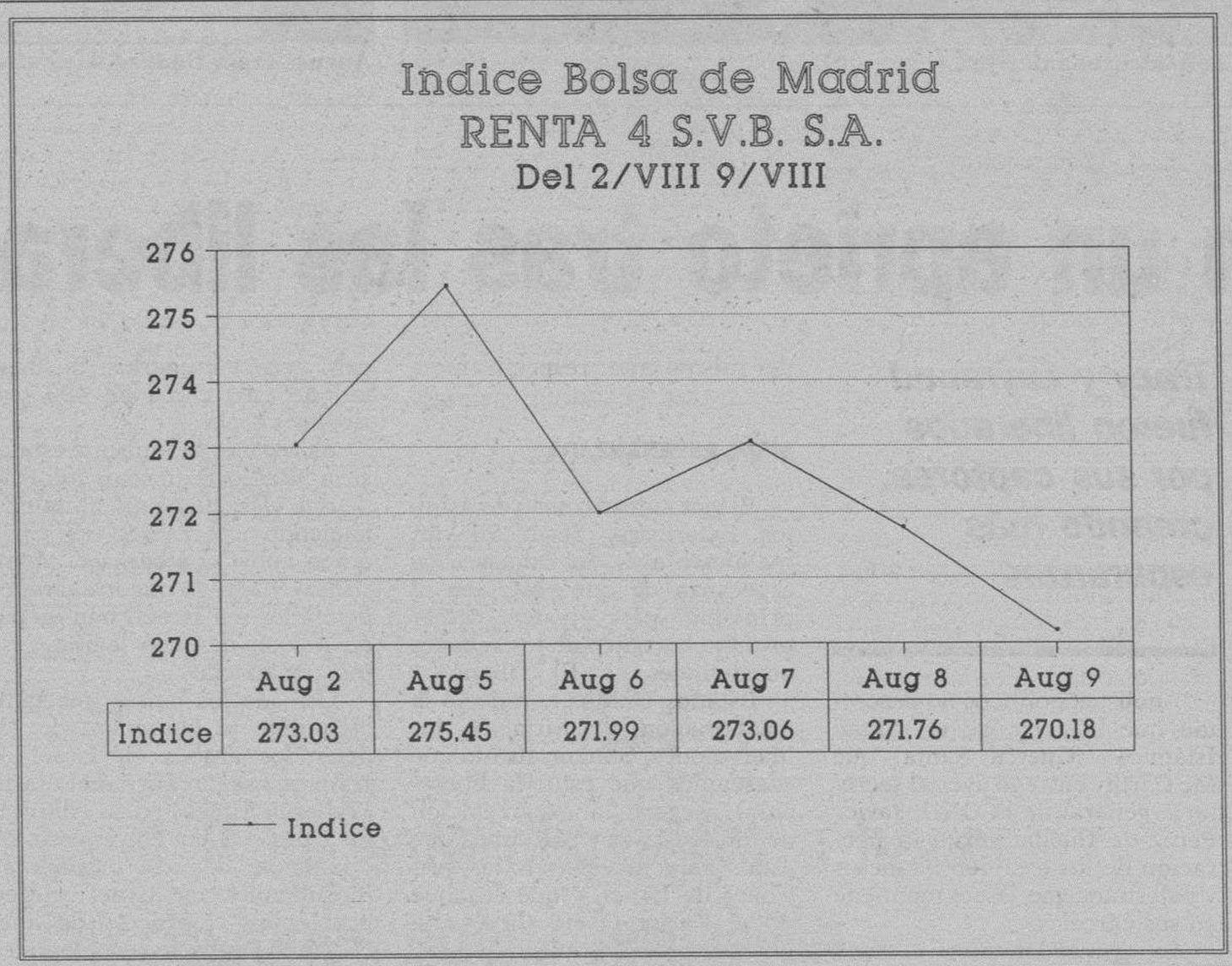

Se dice

☐ **COMUNIDADES AUTONOMAS:** El endeudamiento total a mayo de 1991 alcanzó 1,10 billones, frente al cierre del ejercicio 1990 por pesetas 916.400 millones.

BANCO DE VALENCIA: Este Banco del grupo Banco Central ha obtenido de beneficios en el primer semestre 2.764 millones, en el mismo período el año anterior 3.806, un 27% menos.

BOLSA DE BILBAO: Ha pasado a ser la segunda Bolsa del país, tiene una cuota del 11,60% frente a Barcelona, 9,11%, ha caído la contratación en la segunda en un año y medio el 50%.

TELEFONICA: El jueves no cotizó, a la apertura había 72.000 acciones demandadas a 972 frente 6.000 ofrecidas al mismo precio, y a las doce tampoco fue posible.

FONDOS DE INVERSION		
RENTA4 SVB	02-Ago-91	09-Ago-91
ALHAMBRA	1.129,9851	1.131,9126
ATLAS	108.621,28	108.818,22
CU-Privilege Portfolio:		
Monthly Fund	98,6200	97,4700
Private Fund	95,3500	94,6200
European G.F.	1,7942	1,7989
American G.F.	2,0255	2,0292
Far Eastern	1,6526	1,6334
Japanese G.F.	191,0000	184,0000
Italian G.F.	1.474,0000	1.459,0000
Duttch G.F.	4,6110	4,5878
U.K. G.F.	98,5100	98,9900
Belgiam G.F.	85,0000	86,0000
French G.F.	8,2827	8,4117
Sterling R.F.	116,8200	117,0600
Dollar R.F.	10,1805	10,1873
Yen R.F.	984,0000	985,0000
Deutschmerk	10,1858	10,2097

Fichero de empresas: Asland se aleja de EEUU para centrarse en el Mediterráneo

Desde la entrada de Lafarge Coppée en el capital de la sociedad (posee una participación del 54%), la estrategia de Asland ha variado sustancialmente al centrarse más en el área mediterránea perdiendo presencia en el mercado americano. Para ello dispopne de 30-40.000 millones de pesetas para la adquisición de compañías situadas en esta zona. Además tiene previsto invertir 20-25.000 millones en los próximos cinco años en la renovación de sus instalaciones para lo cual dispone de una fuerte tesorería.

Durante el ejercicio 1990 la compañía se vio afectada principalmente por la pérdida de cotización de Banesto, donde la sociedad tenía un 2,5%. Esto fue compensado por el buen ejercicio cementero del grupo Asland junto con la plusvalíia obtenida por la liquidación de AAC Gup. En este ejercicio se procedió a la enajenación de su elevada autocartera, permaneciendo en la actualidad en los máximos legales lo que mejoró sustancialmente la estructura de balance de la sociedad.

En un entorno caracterizado por la reducción de los beneficios empresariales el Grupo Asland experimentó una caída de sus beneficios en el primer trimestre de 1991 del 8,86% y del 1,62% en sus ventas. No obstante, hasta mayo el beneficio consolidado experimentaba un importante crecimiento (se situaba en 8.000 millones de pesetas) debido en parte a la venta del 2,5% de la participación en Banesto (2.000 millones de pesetas). Esta enajenación se producía debido al fracaso de la operación prevista con la cementera Sansón (coordinación de los activos cementeros).

La compañía ampliará su capital nuevamente en la proporción de 1-10 totalmente liberada a partir del 12 de agosto de 1991.

A pesar de que 1991 será un ejercicio difícil para las sociedades cementeras en general debido a los problemas que acechan a las mismas, creemos que el Grupo Asland tiene una implantación nacional bien distribuida y una sólida situación financiera que le permitirán afrontar con garantías estos problemas y ser de las empresas menos afectadas. Todo ello nos hace recomendar esta sociedad con enfoque medio plazo a pesar de la fuerte volatilidadd del valor.

Asland, iniciará el lunes una ampliación de capital con cargo a reservas totalmente liberada. Con esta nueva operación, el capital de la sociedad quedará situado en 23.113 millones de pesetas. La cotización de la cementera descontará por tanto el valor teórico del derecho de suscripción que podría situarse alrededor de las 250 pesetas.

M.C.D. 2018

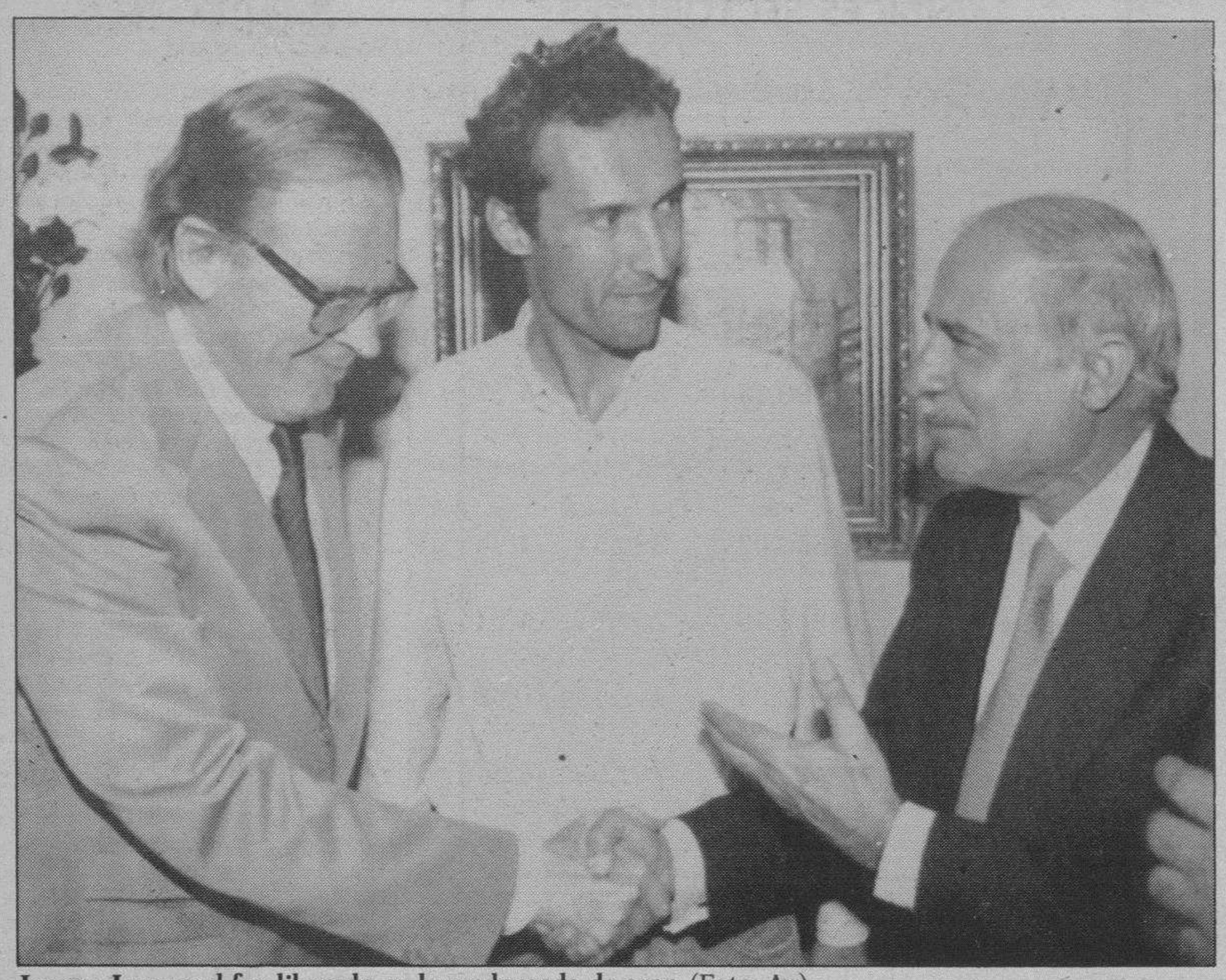

Jerome Layraoud fue liberado en la madrugada de ayer. (Foto: Ap)

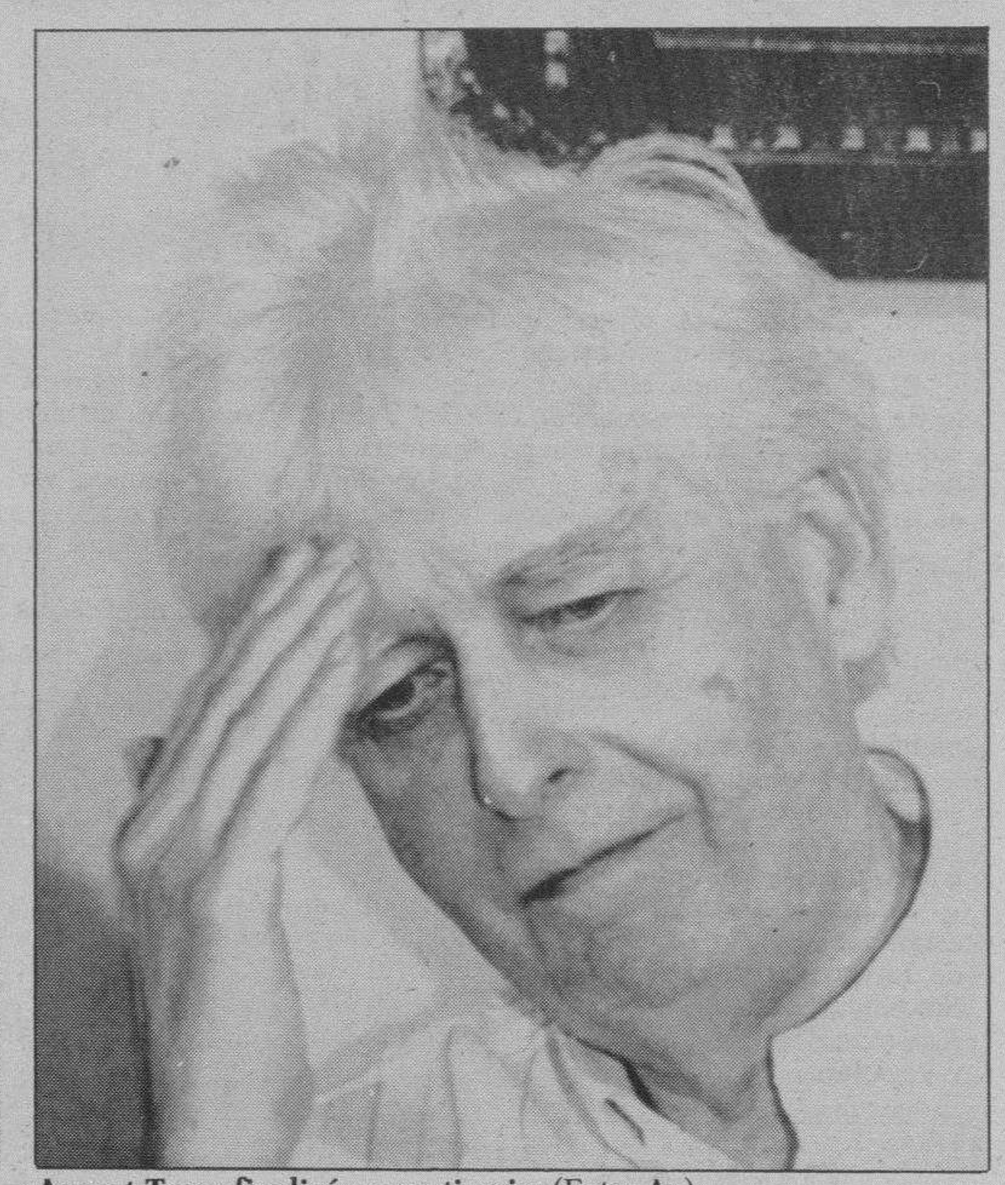

August Tracy finalizó su cautiverio. (Foto: Ap)

REHENES

Israel, en un aprieto tras las liberaciones

Tracy y Layraoud fueron liberados por sus captores, creando más esperanzas

□ **BEIRUT**/EFE.–La liberación ayer del ciudadano estadounidense Edward Tracy, por la «Organización de la Justicia Revolucionaria» (OJR), coloca al Gobierno israelí en una situación difícil, ya que se le exigirá la libertad de casi 400 árabes en su poder.

La puesta en libertad de Tracy, de 60 años y secuestrado hace cinco por la OJR, se suma a la del médico francés Jerome Layraoud, entregado también la madrugada de ayer por la Organización para la Defensa de los Derechos de los Detenidos, y a la del británico John Mc Carthy, liberado por el grupo chií proiraní «Yihad Islámica» el pasado jueves.

Tracy fue secuestrado el 19 de octubre de 1986 en Beirut y ha permanecido prisionero un total de 1.757 días.

Analistas políticos no descartan que la carta de la «Yihad Islámica» (Guerra Santa) que Mc Carthy entregó ayer al secretario general de la ONU, Javier Pérez de Cuéllar, exija la liberación de los casi 400 libaneses y palestinos que Israel mantiene en sus cárceles.

La «Yihad Islámica» todavía retiene a los estadounidenses Terry Anderson y Thomas Shuterland, secuestrados el 16 de marzo de 1985 y el 9 de junio del mismo año, respectivamente.

SIRIA, ESPERANZADA

El viceministro sirio de Asuntos Exteriores, Yusef Shakur, manifestó ayer en Damasco su esperanza de que «éste sea el principio para poder cerrar pronto el archivo de los rehenes occidentales en El Líbano».

Estados Unidos agradeció la colaboración de Siria en las liberaciones. Shakur afirmó que «deseamos que esto (la liberación) asegure la excarcelación de los libaneses y palestinos que están bajo arresto en las prisiones de Israel, y que el jeque Abdel Karim Obeid (líder chií libanés) sea el primero» en ser entregado.

Los grupos integristas libaneses que mantienen secuestrados a rehenes occidentales exigen, para entregarlos, la libertad de esos cerca de 400 prisioneros árabes.

Asimismo, la emisora estatal siria «Radio Damasco» informó de que «Israel engaña al mundo haciendo creer que es Siria quien apoya y alberga el terrorismo» y agregó que los «árabes detenidos (en Israel) han luchado por su derecho legítimo de independencia».

Otro de los países que también pide la liberación de los detenidos árabes en Israel es Irán, que según afirmó el diario «Teherán Times» en su editorial de ayer, «si en el proceso de liberación de los prisioneros musulmanes en Israel surgen problemas, el proceso de liberación de rehenes occidentales en Líbano se dificultará».

Israel está a la espera de las negociaciones para la excarcelación de los 370 presos libaneses y palestinos, a cambio de los siete militares desaparecidos en El Líbano desde 1982.

Los presos libaneses son en su mayoría militantes de la milicia chií Hizbulah (Partido de Dios) y se encuentran en la prisión de Hiam, bajo vigilancia del proisraelí Ejército del Sur del Líbano y situada en la «zona de seguridad» creada por Israel.

Uno de los presos libaneses sobre cuya liberación Irán ha hecho más hincapié es el ya citado jeque Abdel Karim Obeid, de 38 años, secuestrado el 28 de julio de 1989 por comandos israelíes.

Karim Obeid fue secuestrado en su domicilio de Jibchiy, sur de El Líbano, junto a dos de sus ayudantes por orden del entonces ministro israelí de Defensa, Isaac Rabin, que pretendía intercambiarlo por prisioneros israelíes en El Líbano.

Serbia y Croacia intercambiaron una veintena de «prisioneros de guerra»

□ **BELGRADO**/EFE.–Serbia y Croacia intercambiaron ayer veinte prisioneros, diez por cada una de las partes, en territorio croata, como parte del alto el fuego en vigor desde el día 7.

Según informó la televisión de Belgrado, los diez prisioneros serbios y los diez croatas fueron intercambiados entre las ciudades de Djakovo y Osijek, en Eslavonia (este de Croacia).

El sábado por la noche, en las proximidades de Vinkovci, ciudad croata a 20 kilómetros de la frontera con Serbia, la Policía de Croacia liberó a tres reservistas del Ejército federal a cambio de dos miembros de la Guardia Nacional de esa república secesionista.

«No tenemos datos sobre el número total de prisioneros capturados por ambas partes, pero estimamos que en las tres regiones conflictivas de Croacia habrá varios centenares», explicó en rueda de prensa celebrada en Belgrado Irfan Ajanovic, miembro de la Comisión Estatal y vicepresidente del Parlamento federal.

Mientras tanto, la Comisión Estatal, encargada de supervisar el alto el fuego en Croacia, sigue negociando el envío de observadores a las zonas conflictivas.

Las autoridades croatas pusieron objeciones al programa preparado por la Comisión Estatal para el envío, previsto para hoy, de patrullas federales compuestas de policías macedonios y bosníacos, que controlarán el alto el fuego.

Según explicó Ajanovic, los croatas exigieron que se aplazara su envío porque ellos no colaboraron en su organización y por considerar que escondía «intenciones de arbitraje» de la Comisión Estatal.

Ante esta situación, ayer viajó una delegación de dicha Comisión a Zagreb, con el fin de volver a negociar las condiciones para que estas patrullas inicien sus labores. El sábado pasado visitó Zagreb una delegación del Gobierno federal, encabezada por el primer ministro, Markovic, para conversar sobre el reestablecimiento de la unidad económica del país.

La tensión aún es patente en Croacia. (Foto: Reuter)

M.C.D. 2018

Cerca de mil refugiados albaneses fueron hospitalizados en Bari tras los incidentes

La marina italiana ayudará a las autoridades de Tirana en la vigilancia de costas

☐ **BARI**/EFE.–Unos mil albaneses fueron hospitalizados durante los últimos días en la ciudad de Bari, donde las autoridades italianas trasladaron a la mayoría de los cerca de 15.000 refugiados llegados al país esta semana, en espera de que fueran repatriados.

De los albaneses hospitalizados, cuatrocientos son atendidos por heridas de arma blanca y diversas fracturas y otros seiscientos por deshidratación e hipoglucemia.

Entre los internados se encuentran tres heridos de extrema gravedad, dos de ellos por heridas recibidas por armas de fuego y el tercero por traumatismo abdominal.

Por su parte, el Partido Democrático de la Izquierda (PDS, ex comunistas) ha enviado una carta al alto comisariado de las Naciones Unidas para los refugiados en la que se denuncia el trato dado por las autoridades italianas a los albaneses.

«Hemos encontrado violaciones al derecho internacional y a las garantías de tutela de los derechos y de la dignidad de las personas», señala el PDS en su denuncia ante las Naciones Unidas.

Por otro lado, las autoridades de Bari requisaron un hotel en el que serán hospedados algunos centenares de militares albaneses llegados con el resto de sus compatriotas y a los que se les podría reconocer el estatuto de refugiados.

Los militares constituyeron un grupo aparte del resto de los refugiados y sostienen que no pueden ser repatriados, ya que en su país se les considera desertores.

Por otra parte, unidades de la marina italiana ayudarán a las autoridades de Tirana en la vigilancia de las costas albanesas con el fin de impedir que partan nuevos barcos con refugiados hacia Italia. El Gobierno italiano informó de que ésta es una de las medidas disuasorias adoptadas en conexión con el Gobierno albanés para evitar que se produzcan nuevos éxodos de ciudadanos de ese país durante los próximos meses, como ya ocurrió anteriormente.

El vicepresidente del Gobierno, Claudio Martelli, mantuvo contactos con las autoridades albanesas, que dieron su aprobación a la asistencia italiana en la vigilancia de los puertos, de la que se encargarán unidades de los dos países.

Asimismo, fuentes oficiales informaron ayer que el ministro de Asuntos Exteriores, Gianni De Michelis, viaja hoy a Tirana para entrevistarse con las autoridades albanesas, con las que estudiará el asunto de los refugiados y las medidas conjuntas que se adoptarán en ese sentido.

Por su parte, el ministro de Defensa, Virginio Rognoni, anunció que en la vigilancia de los puertos de Durazzo y Valona participarán unidades de la Guardia de Finanzas y de la guardia costera de la Marina, mientras que el centro de asistencia se establecerá en Palermo, noroeste de Sicilia.

Miles de personas se concentraron esta semana en los puertos albaneses en espera de poder embarcar con destino a las costas italianas y protagonizaron incidentes con las fuerzas del orden en los que murieron al menos dos personas.

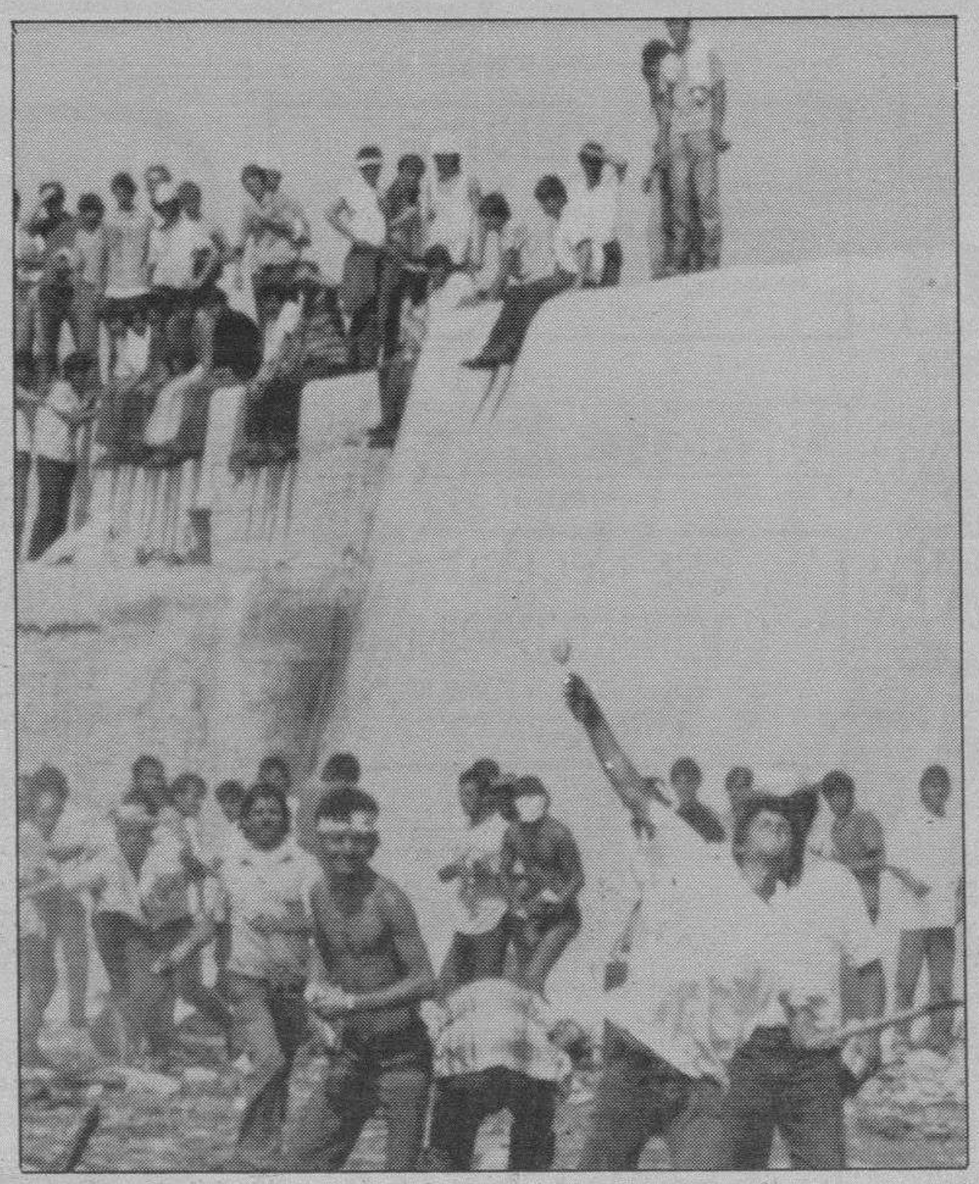

Los disturbios produjeron un total de mil heridos. (Foto: Reuter)

REPATRIACIONES EN MALTA

Una noticia difundida ayer en Roma y procedente de Belgrado señala que elementos ligados al antiguo régimen albanés están difundiendo falsas informaciones en las que se asegura que varios trasbordadores se encuentran en los puertos preparados para partir.

La repatriación de los albaneses llegados a Malta finalizará en las próximas horas, después de que un avión de Air Malta que hace el trayecto desde el aeropuerto de Luqa hasta el de Tirana acabe de trasladar a los cerca de cientocincuenta refugiados que aún permanecen en el país.

Las operaciones de repatriación se iniciaron a primeras horas de ayer por medio de un Boeing 737 de la compañía maltesa, que transporta en cada vuelo a sesenta albaneses, acompañados de varios policías encargados de mantener el orden durante el viaje.

Nueva jornada de huelga contra el Gobierno de Madagascar

☐ **TANANARIVO**/EFE.–La oposición política de Madagascar, agrupada en el Comité de Fuerzas Vivas, anunció ayer que hoy reanudará una huelga general que promete «paralizar el país» hasta que renuncie el presidente, Didier Ratsiraka, en el poder desde hace 16 años.

Durante una manifestación de protesta que reunió a decenas de miles de personas en la plaza del 13 de mayo, en Antananarivo, capital de Madagascar, los partidos políticos de oposición declararon su «lucha unida» contra Ratsiraka y nuevas medidas para fortalecer la huelga nacional decretada hace un mes.

La oposición acusa a la guardia presidencial de asesinar a 18 personas y causar heridas a otras 200 durante los enfrentamientos que siguieron a la «manifestación pacífica» que el sábado pasado se congregó frente a la sede del gobierno, mientras un comunicado oficial, sin embargo, sostiene que sólo se registraron 11 muertos.

La OLP no está dispuesta a hacer concesiones sobre Jerusalén

EE.UU. estudió con Jordania la composición de la delegación palestina

☐ **EL CAIRO**/EFE.–El presidente del Consejo Nacional Palestino (CNP) Cheij Abdel Hamid Essayeh, dijo ayer que la OLP no puede aceptar hacer concesiones o ignorar la cuestión de Jerusalén en declaraciones difundidas por la radio estatal tunecina.

Según esa fuente, Abdel Hamid Essayeh reiteró que la cuestión de Jerusalén Este es «esencial y central», y que «ni la OLP ni otras partes pueden abandonarla o hacer concesiones que afecten a la soberanía de la villa».

El presidente del CNP, Parlamento palestino en el exilio, reiteró que los promotores de la conferencia de paz, que se celebrará en octubre próximo, «no podrán encontrar ni un palestino que haga concesiones sobre Jerusalén o ignorar a la OLP, único representante del pueblo palestino».

Según la agencia tunecina de noticias, TAP, Cheij Abdel Hamid Essayed deberá presidir una reunión de la comisión preparatoria del nuevo Consejo Nacional Palestino en Túnez, pero fuentes palestinas dijeron que esa reunión se pospondrá hasta que el líder palestino, Yaser Arafat, regrese de Sanaa (Yemen) a Túnez, posiblemente hoy.

DELEGACION PALESTINA

Por otra parte, una delegación estadounidense llegó ayer a Amán para estudiar con el Gobierno jordano la composición de una posible delegación jordano- palestina en la conferencia de paz para Oriente Medio, que se celebrará en octubre.

La delegación, que incluye a varios ayudantes del secretario de Estado norteamericano, James Baker, discutirá con las autoridades jordanas asuntos concernientes a la formación de la delegación conjunta jordano-palestina, informó ayer la agencia egipcia MENA.

Los responsables norteamericanos visitarán asimismo Israel, donde prepararán dos informes, previos a la celebración de la conferencia de paz, sobre las posiciones israelí y palestina acerca de la misma.

El rey Husein de Jordania ha reiterado la disposición de su país a formar parte de la citada delegación siempre y cuando los palestinos lo deseen así.

Por su parte, representantes de la OLP han señalado la obligatoriedad de que palestinos de Jerusalén Este (parte árabe de la ciudad) formen parte de la delegación, algo que rechaza el Gobierno israelí, que considera esa ciudad como parte «eterna e indivisible» de Israel.

■ BREVES

Nuevo presidente del Partido Socialista Rumano

☐ **VIENA.**–El Partido Obrero Socialista Rumano, que se considera sucesor del Partido Comunista de Ceausescu, confirmó a Ilie Verdet como presidente, durante su primer Congreso, clausurado ayer.

Según informó la agencia rumana Rompres, unos 500 delegados aprobaron el informe de la jefatura del Partido, fundado en noviembre del año pasado, que se atiene a los ideales del socialismo, pero rechaza la dictadura del proletariado.

Verdet había sido primer ministro y miembro del Buró Político de 1972 a 1982, hasta que cayó en desgracia con Ceausescu.

El Partido Obrero Socialista abogó en el Congreso celebrado este fin de semana por una transición parcial a la economía de mercado, simultánea a una economía controlada por el Estado.

El grupo político responsabilizó al gobierno actual de Petre Roman del empeoramiento de la situación económica y criticó vehementemente los proyectos de privatización que, según los delegados, no tienen en cuenta los intereses de las capas de población necesitadas y equivalen a un regreso al capitalismo.

Según la opinión de los representantes del Partido Obrero Socialista, la economía privada debería representar como máximo un 20 por ciento de la economía nacional.

Cien mil peregrinos soviéticos viajan a Czestochowa

☐ **VARSOVIA.**–Más de cien mil peregrinos soviéticos acudirán al santuario mariano de Czestochowa, en Polonia, con motivo de la quinta visita del Papa Juan Pablo II a este país, los días 14 y 15 de agosto.

Las autoridades polacas han puesto a disposición de los peregrinos soviéticos once trenes y les han asegurado comida gratuita durante la visita del Sumo Pontífice, que se celebra con motivo de la Jornada Mundial de la Juventud.

Los peregrinos soviéticos no podrán sacar de su país más de veinte rublos por persona, lo que supone, al cambio, menos de un dólar.

La Iglesia de Polonia ha recibido de los Episcopados de Checoslovaquia, Alemania y otros países cargamentos de cientos de toneladas de alimentos para asegurar la comida gratuita a los peregrinos sin dinero.

Se calcula que en total llegarán a Czestochowa más de un millón de peregrinos, polacos y extranjeros, entre los cuales se encuentran delegaciones de las localidades de Loreto y Lourdes.

Mandela pidió la prohibición de la extrema derecha blanca

☐ **JOHANESBURGO.**–El presidente del movimiento antirracista Congreso Nacional Africano (CNA), Nelson Mandela, pidió al presidente Frederik de Klerk que prohíba el Movimiento de Resistencia Afrikaner (MRA).

En una conferencia de prensa Mandela, que asistía a la reunión del brazo armado del CNA, acusó al Gobierno de permitir que el MRA se transforme en una «amenaza para la sociedad».

M.C.D. 2018

CLASIFICADOS

Estos anuncios se reciben en nuestra Administración: calle San Pedro de Cardeña, 34 y en todas las agencias de publicidad. Deberán tener entrada con 24 horas a su publicación.,

GENERALES

Inmobiliaria

TORREVIEJA

LA MEJOR VIVIENDA CON EL JUSTO PRECIO

ESTUDIOS	2.500.000
VIVIENDAS 2 DORMITORIOS	3.940.000
VIVIENDAS 3 DORMITORIOS	5.265.000
CHALETS ADOS. CON PARCELA	3.741.000
CHALETS GRAN DISEÑO Y LUJO	9.600.000

VIVIENDAS LLAVE EN MANO

AHORA AL COMPRAR SU APARTAMENTO, LE ENTREGAMOS GRATIS:

MUEBLES - ELECTRODOMESTICOS - LAMPARAS
CORTINAS - MENAJE - T.V. - VIDEO - EQ. MUSICA

¡¡APRESURESE, OFERTA LIMITADA!!

VIAJE ¡GRATIS! Todos los fines de semana.

GRUPO gi INMOBILIARIO

C/ VITORIA, 17. EDIF. EDINCO, OFIC. 506
TELFS. (947) 26 39 91 - 26 39 99
09004 BURGOS
C/ CABALLERO DE RODAS, 51
TELFS. (96) 571 12 60 - 571 55 20
TORREVIEJA (Alicante).

SE TRASPASA TIENDA

ZONA BERNARDAS. 80 M.²

Llamar al Telf. 21 64 22.
De 10 a 2 y de 5 a 8

SE ALQUILA

OFICINA O DESPACHO

Primer piso. Calle Paloma, 41.
Teléfono 20 50 47

CASA

De campo, estupendo merendero, chimenea, varios dormitorios, terreno jardín, nave avícola, todo transformable en negocio hostelería o apartamentos. Situación carretera Poza. SANTOS Agencia Inmobiliaria, calle Julio Sáez Hoya, 8-6.°.

SE VENDE

Precioso local (sin estrenar) de 80 m², ubicado en calle Vitoria número 265, con fachada a carretera principal. Propio para cualquier negocio. Precio a convenir. Interesados llamar al teléfono 26 23 62

SE VENDE

Local de 285 m² en calle San Juan. Propio para restaurante o actividades afines. Precio a convenir. Interesados llamar al teléfono 26 23 62

SE VENDE 3.° PISO

A estrenar, casa con ascensor. Dos dormitorios, salón, baño completo, 65 m². Paloma, 41. Telf. 205047

SE VENDE

Hermosa construcción de 4.300 m², de tres plantas diáfanas, con terreno anexo de 8.500 m², perfectamente vallados, y a pie de carretera. Propio para: sala de fiestas, restaurante, sala de exposiciones o similares. Precio interesante. Interesados llamar al teléfono 26 23 62

Laboral

SE NECESITA

COCINERO-COCINERA

Con experiencia. Plaza fija.
Teléfono 20 03`73

Para limpieza en restaurante se necesita

SEÑORA

Los fines de semana.
Teléfono 29 20 16

SE NECESITA

Pinche de cocina y camarera restaurante. Hotel Corona de Castilla.
Teléfono 26 21 42

EMPRESA DE INSTALACIONES AGROINDUSTRIALES
PRECISA

MONTADORES

Se requiere:
* Conocimientos básicos de interpretación de planos, mecánica y electricidad.

Se ofrece:
* Retribución según valía.
* Incorporación 1º quincena septiembre.

Interesados concertar entrevista, TL. 21 21 96 (Horas de oficina).

EMPRESA SITUADA A 5 KM. DE LA CIUDAD

precisa

MATRIMONIO SIN HIJOS

EL atenderá el control de almacén. Preferiblemente con conocimientos en el manejo de carretilla elevadora y control de organización de almacén, CARGA y DESCARGAS, preparación de pedidos, etc.

ELLA se ocupará de la limpieza de las instalaciones.

SE OFRECE:
- Vivienda gratuita.
- Seguridad social, régimen general.

INDISPENSABLE dispongan de vehículo propio.

Interesados contactar por teléfono en días y horas de oficina al teléfono 204646 ó 206151.

SE NECESITA

CAMARERO

Con experiencia. Informes: Hotel Conde de Miranda, de 1,30 a 4 tarde.

SE NECESITA

COCINERO

Con experiencia. Sueldo a convenir, con manutención y piso. Teléfono 59 07 51

Para su nueva exposición

FERROPLAS S.A.

precisa

SEÑORITA PARA RECEPCION

Se requiere:
- Imprescindible FP2 delineación o similar.
- Presencia agradable.
- Capacidad de trabajo.

Se ofrece:
- Incorporación inmediata a empresa en expansión.
- Remuneración económica a convenir.

Las interesadas deberán llamar a los teléfonos 224450 ó 232104 para concertar entrevista personal.

ESABE
GRUPO DE EMPRESAS

ESABE SEGURIDAD CASTILLA-LEON, S.A.

PARA BURGOS Y PROVINCIA

PERSONAL DE SEGURIDAD

CONDICIONES:
- Estatura en torno a 1,80 m.
- Bachiller o equivalente.
- Edad entre 21 y 30 años.
- Servicio militar cumplido.
- Se valorará título V.J.

OFRECEMOS:
- Formación a cargo de la empresa.
- Retribución según convenio del sector.
- Incorporación inmediata a una gran empresa.

Los interesados deberán dirigirse por escrito, enviando amplio curriculum vitae, fotocopia del D.N.I. y fotografía reciente y teléfono de contacto: ESABE SEGURIDAD CASTILLA Y LEON, S.A., Avda. Reyes CAtólicos, 26-Int. 09005 — Burgos.

SE NECESITAN

Oficiales y peones albañiles. Trabajo permanente y bien remunerado.
Telefono 20 27 37

Este espacio vale

1.848 Ptas.

(Incluido IVA)
Diariamente
martes, miércoles, jueves y viernes

Motor

TODOS LOS MIERCOLES

MOTOR

SUPLEMENTO de DIARIO de BURGOS

RECAMBIOS — ACCESORIOS
TORNILLERIA EN GENERAL

CONTINENTAL-AUTO, SA
CALLE MADRID, 2
☎ 20 18 14 — 20 18 08

Servicios

ATENCION HOSTELERIA

para sus salsas, mahonesas y tortillas, huevo entero pasteurizado. Representaciones Mario. Teléfono 23 11 94

Varios

OCASION

Se vende cilindro de curvar chapa marca Arrieta con doble precurvado de 3.100 hasta chapa de 13 mm. Razón teléfono 33 04 61. Miranda de Ebro.

SE ADMITEN SOCIOS PARA COTO DE CAZA

Caza mayor y caza menor.
Teléfono 22 35 31

Por no poder atender se vende

REBAÑO DE 700 OVEJAS

Seleccionadas, de las cuales 250 están recién paridas y 250 son corderas de 15 meses. Precio muy interesante. Telf. (947) 100250. Atenderá Manuel López

BMW 735 I

FULL EQUIPE

B-LM. 4.200.000. Teléfono (94) 4417372

BMW M 635

CSI COUPE
FULL EQUIPE

B-GW. Impecable. 3.700.000. Teléfono (94) 4417372

Diario de Burgos

Los pequeños anuncios de pequeño formato, son muy leídos y eficaces

C/. San Pedro de Cardeña, 34
Telfs. 26 83 75 - 26 57 68

Alquileres

APARTAMENTOS Torrevieja, Benidorm, Gandia, Peñíscola, Salou, Calella. Concepción, 12. ☎ 201771.

ALQUILER máquinas escribir Crespo. Plaza Alonso Martínez, 7-pral. ☎ 260520.

PEÑISCOLA, Benicarló, alquilamos apartamentos primera linea playa. 964-489192, 489252.

PLAYA Gandia. Particular alquila apartamento Septiembre. Informes: 96-2843922.

SALOU alquilo piso, cerca playa, bien situado, Septiembre. ☎ 229165.

PEÑISCOLA alquilo bungalow, junto playa. Quincenas, Septiembre, económico. ☎ 227247.

VIGO. Pisos y Apartamentos. Pie playa. Mes septiembre. ☎ 220199.

ALQUILO piso amueblado, 4 habitaciones, salón, calefacción central. ☎ 266437 de 2 a 6.

ALQUILO. Vivienda amueblada, con gas-ciudad. Sanjurjo nº 41.226540.

SE ALQUILA piso Santa Clara. 50.000.- mes. ☎ 206537 de 10 a 1.

ALQUILO o vendo naves 320 y 640 m.², Gamonal, con servicios. ☎ 207087.

SE NECESITA piso en alquiler, pequeño y económico. 274050.

SE ALQUILA piso amueblado. Plaza Antonio José. ☎ 481410.

SE ALQUILA estudio apartamento amueblado, céntrico, servicios centrales. ☎ 274524, llamar de 12 a 6.

BENIDORM alquilo apartamento. ☎ 228599.

TORREVIEJA. Piso, 4, salón, cerca playa. Agosto-Septiembre. 266634 de 15 horas en adelante.

ALQUILO local instalado para Bar. C/ Antonio de Cabezón nº 4. Informes teléfono 205573.

C.SERRANO. Alquilo carnicerías en la zona más comercial de Gamonal. En pleno funcionamiento. 263779.

BENIDORM. Alquilo apartamento, playa levante. ☎ 238603.

MAGDA González, Petronila Casado, local instalado, 40 m.². Clientela fija.

SANTANDER centro ciudad, apartamentos nuevos para cuatro personas, días, semanas, quincenas. 942-310266 (5 a 7,30 tardes).

ALQUILO piso Alicante 2ª quincena Agosto. ☎ 225618.

SANTANDER apartamento cerca playa, dos habitaciones, segunda Agosto y Primera Septiembre. 942-231269.

ALQUILO piso Laredo, meses de verano, cerca playa. ☎ 942-605759.

ISLA Cantabria, alquilo apartamento playa, Septiembre dos habitaciones. 942-239380.

CALPE alquilo apartamento, 100 metros playa. ☎ 267313.

SE ALQUILA apartamento, Benidorm, 2ª Agosto, barato. ☎ 206865.

ALQUILO piso zona C/ Madrid, nuevo, amueblado, tres, salón. ☎ 202229.

VACACIONES. Roquetas de Mar. Agosto 32.000.- Ptas, semana. Muñoz. 274724.

PISOS. Dos, salón, económico, sin muebles. Muñoz. 274332 - 274724.

NAVES. Locales, entreplantas, distintas superficies, desde 30 metros. Muñoz. 274724.

SANTOS. General Yagüe. Local 50 metros planta, 100 metros sótano, fachada. 275142.

SANTOS. Alquilo locales zona cuarteles desde 30-90 m.², con-sin reformar.

SANTOS. Plaza San Pablo, alquilo piso amueblado, tres, salón, central.

ORTEGA-DELGADO. Reyes Católicos. Cuatro, salón, cocina, baño, aseo, semiamueblado.

ORTEGA-DELGADO. Chalet Tomillares, cuatro, salón, cocina amueblada, dos baños, garaje. 227941.

GIL-MERINO pisos apartamentos, vacios-amueblados, todas zonas, "informes". ☎ 274865.

MARCOS. Sin muebles, Parque de Europa. San Julian. General Vigón.

DELAFUENTE. Naves, 190, 500, 750, 1.600, instalaciones Gamonal/Villalonquejar. 265142.

DELAFUENTE. Alquilo local nuevo 95 metros, amplia fachada, Calera, frente Hotel Fernán González.

POZA. San Pedro Cardeña. Estrenar. Tres, salón, los baños, garaje, trastero, lujo. 273034.

POZA. Precioso piso nuevo Pisones. Tres, salón, dos baños, servicentrales. 273034.

POZA. Venta/Alquiler. Local muy comercial. C/ Valladolid. 80 m.². 273034.

ORTEGA. Santa Agueda. 120 m.², cuatro, salón, calefacción central. 219809.

ORTEGA. Oficina Céntrica. 1º planta, edificio comercial, 48 m.² útiles. 262426.

ORTEGA. Calle Vitoria-Gamonal. 140 m.² planta, 50 entreplanta, mucha fachada, muy comercial. 219809.

ORTEGA. Centro Eladio Perlado. Entreplanta 100 m.², amueblada, infórmese. 219809.

SE ALQUILA piso céntrico, dos y salón, ☎ 264674.

ALICANTE. San Juan. Alquilo piso amueblado, seis camas, televisión, piscina. Segunda Agosto, Septiembre. ☎ 271804 y 201365.

SE ALQUILA piso amueblado. ☎ 220601 de 10 a 2.

ALQUILO piso estrenar, sin muebles, G-3, próximo Residencia Sanitaria, tres, salón, baños, garaje, trastero. 273586. Mañanas.

ALQUILO garaje, en Regino Sainz de la Maza. 273586. Mañanas.

TORREVIEJA. Alquilo piso junto playa. 206212.

EXPANDEX Alquila pisos en Calle Madrid: tres, salón, gas ciudad, amueblado, 60.000.- Castellana: dúplex, una, salón, garaje, terrazas, jardín, amueblado, 65.000.- Gamonal: tres, salón, amueblado, 61.000.- Barrio Jimeno: tres, salón, baños, garaje, trastero, sin muebles, 75.000.- Calle Santander: una, salón cocina amueblada, especial para vivir o para oficina, 68.000.- Madrid: cuatro, salón, reformado, amueblado, calefacción gas, 65.000.- Gamonal: dos, salón, amueblado, 55.000.- Especial Estudiantes: San Jurjo: cuatro, salón, gas ciudad, 70.000 Avenida Cid, tres, salón, gas, 70.000. Gamonal: cuatro, salón, servicentrales, 75.000. San Francisco: tres, salón, gas, 70.000.- Gamonal: tres, salón, 68.000 incluido servicentrales. Agencia Inmobiliaria Muelas San Pablo 24-1-Izda. ☎ 265251-272359.

SANTANDER Peñacastillo, Camareal). Cerca playa. Apartamentos todas comodidades, segunda Agosto, Septiembre. Buen precio. 942-273054 y 339377.

SE ALQUILA apartamento de lujo. Céntrico, amueblado. Con garaje. Teléfonos: 260976 y 272811.

SANTANDER. Alquilo piso, Agosto, Septiembre. Céntrico, 7 camas. 942-219498 y 942-590429.

Automóviles y accesorios

ALQUILER sin conductor. Coches nuevos, todas las marcas. «Servi-Auto». Sanjurjo, 9. ☎ 274715.

AUTOMOVILES Pedrosa. Compra venta de toda clase de automóviles. Stock mínimo, ciento cincuenta vehículos para que usted pueda elegir. Garantizados. Facilidades hasta 24 meses. ☎ 227767.

AUTOMOVILES Jesús, compra venta de vehículos usados, totalmente revisados y garantizados. Facilidades de pago hasta 60 meses. Sin entrada. San Pedro Cardeña, 94. 261314.

V. LOPEZ vehiculos ocasión, garantizados, facilidades de pago. Pisones, 40. ☎ 209667.

VEHICULOS de ocasión, todas marcas, garantía y facilidades. Lázaro. Motor. Servicio oficial Seat. Luis Alberdi, 16. 223039.

SE VENDE tarjeta nacional de transporte. ☎ 261893. Horas oficina.

VENDO camión Pegaso, tres ejes con basculante. ☎ 170980.

MOTOCICLETAS estrenar desde 110.000,- Pts, y ahora, al comprar una Kanowey, cadena musical de regalo. Hedbe. San Pedro Cardeña, 12.

VENDO Seat Ibiza BU-9887-K. ☎ 238363. Llamar a partir 21:30.

VENDO autobus con tarjeta. Buen estado. ☎ 173380.

VENDO Cappra VE, buen estado. ☎ 300038.

VENDO Alfa Romeo Alfasud 1500-TI, 105 CV, llantas aleacción, BU-G, 450.000, 268227.

SE VENDE Seat Supermirafiori. Informes. ☎ 94-4243272.

VENDO Fiat uno Turbo, BU-K, extras, buen estado. ☎ 227293.

VENDO coche BMW 318.I.- Año 88. Impecable. ☎ 275849 y 274795.

MOVIL-2. Renault 21-TXE. Aire acondicionado, dirección asistida, llantas de aluminio, equipo de música, alarma numérica, computadora a bordo. 50.000 Km. Garantía escrita.

MOVIL-2. Varios Renault 21 GTS. Año 87. Con todos los extras, seminuevos.

MOVIL-2. Seat Málaga GLX-1.5. Aire acondicionado. Pocos kilómetros. Garantia escrita.

MOVIL-2. Seat Ibiza Diesel. Muy pocos kilómetros, en perfecto estado de motor, chapa y pintura. Garantía escrita.

MOVIL-2. Peugeot 309 SRD. Año 88. Extras, como nuevo, muy económico.

MOVIL-2. Opel Corsa. Año 83. 450.000 Ptas. Transferido.

MOVIL-2. Lancia Thema Turbo-Diesel, con todos los extras, precio inmejorable.

MOVIL-2. Citroen BX-GTI. Año 90. Todos los extras. 12 meses de garantía.

MOVIL-2. Citroen BX-TRD. Turbo. Año 90. Todos los extras, 12 meses de garantía.

MOVIL-2. Citroen BX-101. TRS. Familiar. Año 89. 40.000 Kms. Extras. 12 meses garantía.

MOVIL-2. Financiaciones instantaneas, traíganos su DNI. NIF y última nómina y estrene su coche antes de 24 horas.

Colocaciones

SOLIDA empresa, precisa comerciales, amyores 23 años. Buena presencia. Facilidad de relación. Tiempo completo, parcial. Excelente retribución. Sr. Palacios. ☎ 273187.

SE NECESITA ayudante de panadería. Informes ☎ 451001.

AYUDANTE panadería de 20 a 40 años. ☎ 451001.

PERSONAS. Ambiciosas, deseen triplicar ingresos. Trabajo comercial, compatible, trabajo media jornada. Buena presencia. Afán superación. Sr. Velasco. ☎ 273338.

TRABAJE montando cuadros pequeños casa, proporcionamos materiales, recogemos producción. Decorhogar. Alfonso Católico nº 1. Oviedo.

EMPRESA lider, departamento comercial, varones S.M.C.- Buena presencia. Formación cargo empresa. Importante remuneración. Sr. Aldecoa. ☎ 273904.

IMPORTANTE. grupo empresas, precisa personal, activo, ganas de trabajar. Altos ingresos. Formación cargo empresa. Sr. Cantero. ☎ 273187.

CAMARERO/A con-sin experiencia, necesita asador Los Trillos. Hospital del Rey.

REPRESENTANTES Distribuidores. Antenas Parabólicas Satélite Astra 19 canales. Necesitamos en pueblos importantes provincia Burgos. ☎ 204341.

NECESITO chica para cuidar niño, presentarse por Pablo Casals 12, 5º-B de 12 a 15.

SE NECESITA chica para Restaurante. ☎ 206188.

SE NECESITA pastor a zurrón. ☎ 421108.

MATRIMONIO con niño, necesita chica de 9 a 4. Zona Bernardas. ☎ 271470.

NECESITO empleada hogar, horario mañana, Seguridad Social cubierta, Regino Sainz Maza 4, 6º-D, tardes 4-7.

NECESITO chica experiencia para cocinar, preguntar Mary, 213122-266676.

NECESITO asistenta, razón ☎ 205702.

SE NECESITA Oficial panadero. Póligono Villayuda. C/ Martín Cobos s/n. Nave nº 7.

SE NECESITA ayudante chico-chica, para pizzeria. Llamar al ☎ 275388 y 277352.

SE NECESITA ayudante de albañil. Llamar de 9 a 11 al 450133.

SE NECESITA empleada de hogar interna. Buen sueldo. 207918.

ELECTRICISTA, económico, realizaría cualquier tipo trabajo. Burgos y provincia. Presupuesto gratuitos. ☎ 201119.

SE NECESITA Oficial de primera, un fresador para CNC, un ajustador matricero, Abstenerse personal sin experiencia. Referencia, 2190, esta asministración.

SE NECESITA dos señoras para limpieza de oficina, interesados llamar al 269875.

SE NECESITA interna para Madrid, llamar 10-12; 16-18. ☎ 268027.

LERMA se necesita familia con conocimientos en ganado ovino. 170973.

CHICO para recados se necesita, 16-17 años. "Garden". Plaza Primo Rivera, 6.

NECESITO chica de 8 a 3. ☎ 264291.

RESTAURANTE necesita chica o señora para limpieza y ayudar en cocina. ☎ 221551.

SE NECESITA barman con informes, sueldo a convenir. Interesados llamar de 3 a 6 al 220346.

SE NECESITA chica de 9 a 2,30, hasta octubre. ☎ 220151.

SE NECESITA chofer con experiencia, para trayler. ☎ 450150.

SE NECESITA aprendiz de camarero de 16-18 años. ☎ 265081.

Compras y ventas

ANTIGÜEDADES El Molinar. Compra-venta Carretera N-I, Km. 266 a 20 Km. Burgos, 12 Km. Briviesca (entre Quintanavides y Santaolalla). ☎ 591003. Abierto incluso festivos.

MAQUINARIA de ocasión compra-venta, tornos, fresadoras, plegadoras, cizallas, etc. Marcove. Polígono Villayuda. ☎ 239703.

ANTIGÜEDADES. Palacio de Arcos. Arcos de la Llana. 8 Kms. de Burgos. ☎ 408069. Abierto incluso festivos.

CORTACESPED estrenar desde 13.000,- Pts. desbrozadoras, cortasetos, motobombas, material riego. Hedbe. San Pedro Cardeña, 12.

VENDO cocina, nevera industrial, barra bar, además de todos los utensilios hostelería, excelente estado. 404109.

VENDO mostrador frigorífico, balanzas, arcones, Isla y expositor. ☎ 480864.

VENDO enciclopedia Salvat, premios nobel, Planeta y vendo máquina escribir Olivetti Lexicón 180 y cadena musical Sony. ☎ 223289.

VENDO cachorros. Pastores Alemanes. Pastores Belgas. Pequineses. Chihuahuas. Económicos. 210900.

Enseñanza

CELADORES Insalud. Próxima convocatoria. Reserva tú plaza. Excelente resultados primer examen. Infórmate en Academia Universitaria San Juan, San Juan, 22, tercero. ☎ 275077.

ACADEMIA Universitaria San Juan. Cursos intensivos verano. Cálculo, Algebra, Física, Matemática Financiera, Contabilidad Descriptiva, Química, etc. Plazas limitadas. Reserva tú plaza. Calle San Juan, 22, tercero. ☎ 275077.

ACADEMIA Universitaria San Juan. Cursos intensivos de verano, E.G.B., F.P., B.U.P., C.O.U., todas las asignaturas. Plazas limitadas. Reserva tú plaza. Calle San Juan, 22, tercero. ☎ 275077.

INSTITUTO-DON'T Inglés. Cursos intensivos. Cursos recuperación. Cursos de repaso general. Todas las asignaturas, EGB, BUP, COU. Cursos especiales para niños. ☎ 225556.

MECA-RAPID. Mecanografía audiovisual. Taquigrafía. Informática. Especialidad tratamiento de textos. Primero Industriales y Arquitectura. Descriptiva. Física. Cálculo y Algebra. Recuperaciones Matemáticas y Física, BUP y COU. Horarios libres. C/ Santander, 19. ☎ 205359.

SE DAN clases particulares de Ruso. Abstenganse perezosos. 220237.

DIPLOMADA Francés. Da clases, todos niveles. Tambien EGB. Experiencia. 274164.

BUSCO profesor, organización y administracción de empresas. ☎ 170198.

CLASES particulares, Física, Química, Matemáticas. Experiencia. ☎ 270965 de 3 a 5.

LATIN. Experiencia todos los niveles. ☎ 266766.

Fincas

CHALETS adosados construcción. C/ Mirabueno, 3-4 dormitorios, 2-3 baños, patio común, garaje, bodega y aislados en Ibeas de Juarros, parcela 300 m.², dos plantas, 3 dormitorios, 2 baños, garaje. Reyes Católicos 10-11º-A. ☎ 274000.

PARTICULAR vende piso. Avda. Reyes Católicos. ☎ 227457.

VENDO chalet céntrico, 190 m.², jardín 214 m.², Camino El Gallego 2, zona Venerables, llamar 17-19 horas (91)8805177; 19-21 horas (91)2665190.

VENDO piso Calle Doña Berenguela. 214421-229577.

SE VENDE piso. Avda. Constitución, gas natural y reformas. ☎ 216672.

SE VENDE casa en Rabé de las Calzadas. ☎ 267831 o 262566.

PARTICULAR vende piso en Melchor Prieto, 4 habitaciones, salón, cocina, baño, servicios centrales, amplia terraza de 50 metros, soleadísimo. ☎ 214844, mañanas de 10 a 14 horas; tardes de 18 a 21 horas.

ISLA. Cantabria. Vendo piso playa, estrenar, ocasión. ☎ 942-218896.

VENDO piso Avda. Cid, 90-2º-B. Junto Residencia. 217436.

LOCALES. vendo o alquilo, distintas superficies. Calle Madrid y Eladio Perlado. ☎ 207087.

SE VENDE local 400 m.², tres puertas acceso, precio muy interesante, Informa y vende. 208151.

VENDO piso, Llana de Afuera 116 m.², exterior, calefacción. ☎ 218797.

SE VENDE piso C/ Héroes de la División Azul. ☎ 266150. Llamar mañanas.

VENDO G-3. Barriada Illera. Cuatro, salón, dos baños, garaje, trastero. ☎ 222648 - 231237.

VENDO chalet adosado. Zona céntrica, 3 plantas, garaje, patio. ☎ 266370.

PARTICULAR. Vende piso zona Vadillos. Excelente estado, amueblado. 272904. Abstenerse agencias.

POR TRASLADO Vendo piso nuevo, 4 habitaciones, salón, 2 baños, cocina amueblada, garaje y trastero, nueva urbanización, San Pedro y San Felices. 204991.

VENDO piso C/ San Pedro Cardeña nº 38-4º D. ☎ 265448.

PARA cualquier negocio, vendo local acondicionado. Gamonal. ☎ 480864.

VENDO piso céntrico. ☎ 238118.

PRIGO. Moneda, 1. Paloma, nuevo, estrenar, amplio piso, 135 m.² aproximadamente, cuatro dormitorios, salón-comedor 35 m.², dos baños, ascensor, calefacción gas-natural, garaje. ☎ 207857.

PRIGO. Moneda, 1. Paseo Isla. Precioso piso, exterior, soleado, tres dormitorios, baño y aseo, calefacción central, ascensor. Frente parque natural Isla. ☎ 207857.

C.SERRANO. Vendo Chalets y viviendas unifamiliares en Burgos y cercanías. 263779.

C.SERRANO. Piso económico, San Pedro Cardeña. Tres, salón, aseo. Reformar. 263779.

C.SERRANO. Santisgo. Tres, salón, cocina amueblada, gas ventana. Buena altura. 263779.

C.SERRANO. Piso grande, reformado, en Sta. Dorotea. Cuatro, salón, cocina amueblada, calefacción y trastero. 263779.

C.SERRANO. Dúplex en Barriada Illera. Seis y salón, tres baños, gas, garaje. Precio inmejorble. 263779.

SE VENDE casa, 3 plantas, unifamiliar, 122 m.², en Valdezate, Burgos, a 22 Km de Aranda, nueva construcción, Barata, Razón, 983-203270-308826, horas de comer.

JESUS Melón, Agente Propiedad, Francisco Grandmontagne 5,1-G. ☎ 231474.

MELON Paloma, apartamento reformado, gotelet, parquet, gas-ciudad, escayola, céntrico.

MELON Glorieta L. Braille, nuevo, garaje, baño, terrazas, calefacción, G-9.

MELON Polvorín, tres dormitorios, baño, aseo, calefacción, puerta blindada, exterior.

MELON G-9, quinto, dos baños, garaje, servicentrales, cuatro dormitorios, seminuevo.

MELON Barriada Illera, casa, tres dormitorios, garaje, 400 metros terreno.

AVISO A LOS SUSCRIPTORES

PARA ASEGURARSE UNA BUENA RECEPCION DE **DIARIO DE BURGOS**

COMUNIQUENOS

* Su cambio de domicilio.
* Irregularidades en la recepción del Diario.

Diríjase a:

Jefe de Distribución y Ventas
San Pedro de Cardeña, 34. 09002 BURGOS
Teléfono: 26 83 75

DURANTE EL MES DE AGOSTO PARA ANUNCIOS POR PALABRAS

OFERTA 7 × 4
SE LO INSERTAMOS 7 DIAS
PAGUE SOLO 4 DIAS

Fincas

MELON Plaza del Rey, cuatro, exterior, terraza, baja comunidad, soleado.

MELON Padre Silverio, 115 m.²cuatro dormitorios, central, baño, aseo.

MAGDA González, Inmobiliaria, Calle Santander 6, bajo. ☎ 263954.

MAGDA González, Avenida Cid, alquiler, tres, salón, garaje, servicios centrales, amueblado.

MAGDA González, San Julián, apartamento reformado, dos, salón, calefacción individual.

MAGDA González, Zamora, exterior, tres, salón, calefacción individual.

MAGDA González, Antonio Cabezón, apartamento céntrico, cocina amueblada, gas ciudad.

MAGDA González, Carmen, cinco, salón, baño, aseo, servicios centrales, segundo.

PRIGO Alfonso Once, completamente exterior, soleado, calefacción, amueblado.

PRIGO Eladio Perlado, tres, salón, cocina, baño, zona inmejorable.

PRIGO Avila, tres, baño, aseo, cocina completa, calefacción gas, estupendo.

PRIGO Avenida Constitución, apartamento nuevo, soleado, gas-ciudad, trastero, garaje.

VENDO chalet en Sotopalacios, grande. ☎ 441277.

BRIVIESCA vendo apartamento amueblado orientado sol tranquilo gastos minimos 3.900.000 Avenida Ventorro 5,4º-B. 590247 de 9 a 11.

SE VENDE apartamento céntrico, una, salón, buen precio, 2 ascensores, abstenerse agencias. ☎ 208997.

ALTO de Hoznayo, Cantabria, parcela de 2000 m.², para construcción de chalet, maravillosas vistas a 8 Km. playas a pié de Autovía. ☎ 942-361784.

VENDO piso, zona Calzadas, pequeño, moderno, gas, galería. ☎ 271483, horario comercial.

CANTABRIA oportunidad, chalet junto Noja, 942-372335-637188.

PARTICULAR vende piso calefacción central. Zona Reyes Católicos. ☎ 221592.

VIRGEN Blanca. Cuatro, salón, garaje, trastero, exterior. Muñoz. 274382 - 274724.

FRANCISCO Salinas-Villalón. Tres, salón, soleado, exterior. Muñoz. 274382 - 274724.

CONCEPCION. Cuatro, salón, servicentrales, garaje, trastero, exterior. Muñoz. 274382 - 274724.

AVENIDA Cid. Apartamento, dos, salón, trastero, exterior. Muñoz. 274382 - 274724.

SORIA. Tres, salón, dos baños, garaje, servicentrales, exterior. Muñoz. 274382 - 274724.

MAESE Calvo. Tres, salón, garaje, trastero, soleado. Muñoz. 274382 - 274724.

VITORIA. Reformado, cuatro, salón, baño-aseo, servicentrales. Muñoz. 274382 - 274724.

SANTOS. Cuarteles, 5º, cuatro, salón, tres baños, garaje, trastero. Julio Sáez Hoya, 8.

SANTOS. Avda. Cid. 136 metros, cuatro, salón, dos baños, garaje, trastero.

SANTOS. Reyes Católicos. 8º, 100 metros, tres, salón, dos baños, terraza.

SANTOS. Julio Sáez Hoya. Tres, salón, dos baños, terraza 30 metros, exterior.

SANTOS. Ramón y Cajal. 4º, cuatro, salón 25 metros, dos baños, trastero.

SANTOS. Diego Polo. 5º, tres, salón 20 metros, dos baños, garaje, trastero.

SANTOS. Benedictinas San José. tres, salón 15 metros, calefacción. 275142.

SANTOS. Barrantes. 3º, 60 metros, dos, salón, exterior, soleadísimo. 275142.

SANTOS. C/ Lavaderos. 9º, dos, salón 18 metros, reformado, terraza. 275142.

SANTOS. C/ Enebro, 100 metros, tres, salón, dos baños, garaje, servicentrales.

SANTOS. Sotragero, vendo terreno 5.000 metros, licencia construcción chalet, buen precio.

SANTOS. Reyes Católicos (traseras), vendo local 40 metros, acondicionado. 275142.

ORTEGA-DELGADO. Agencia Inmobiliaria. Avenida Reyes Católicos, nº 7-1º. 227941.

ORTEGA-DELGADO. Junto Yagüe, dos, salón, cocina amueblada, baño, calefacción gas.

ORTEGA-DELGADO. Junto Hospital del Rey, reformado, nuevo, tres, salón, cocina amueblada, baño. Todo exterior.

ORTEGA-DELGADO. Melchor Prieto, tres, salón, cocina amueblada, baño, calefacción central, todo exterior.Inmejorables condiciones. 227941.

ORTEGA-DELGADO. Reyes Católicos. Tres, salón, baño, aseo, zona inmejorable.

ORTEGA-DELGADO. Alfareros. Dos, salón, baño, calefacción, gas, buen precio.

ORTEGA-DELGADO. Zona C/ Cermen, amueblado, nuevo, cuatro, salón, baño, aseo, garaje, trastero. Exterior.

ORTEGA-DELGADO. Constitución. Cuatro, salón, dos baños, todo exterior.

ORTEGA-DELGADO. Chalets construcción, estrenar, Burgos y alrededores. 227941.

GARCIFUENTES Pisones, tres, salón, dos baños, garaje, trastero, exterior, 275998.

GARCIFUENTES piso Francisco Sarmiento, tres, salón, calefacción central, 275998.

GARCIFUENTES chalet, Castellana, 500 metros, terreno, dos plantas, 275998.

GARCIFUENTES Avenida Cid, tres, salón, baños, garaje, exterior, soleadísimo, 275998.

GARCIFUENTES local 350 metros, zona Eladio Perlado, dos entradas, 275998.

GARCIFUENTES local 125 metros, ideal almacén, céntrico, económico, 275998.

GARCIFUENTES piso gamonal, tres, salón, dos baños, económico, soleado, 275998.

GARCIFUENTES oficina venta 180 metros, económica, José Zorrilla, 275998.

GARCIFUENTES local, calle Santiago, 40 metros, instalado, mucho paso, 275998.

GARCIFUENTES alquiler oficina, calle Santander, 90 metros, tres, despachos, 275998.

MARCOS. Agencia Inmobiliaria. C/ Travesia del Mercado nº 2, entreplanta. (Hondillo). 273252.

MARCOS. Parque de las Avenidas. Tres, salón, baño, exterior, calefacción central, reformado.

MARCOS. Plaza San Pablo. Tres, salón, baño, exterior, calefacción central. Melchor Prieto, salón, terraza cubierta, gas a la ventana.

MARCOS. Residencial Reyes Católicos. Tres, cuatro habitaciones o apartamento, garaje y trastero, oportunidad.

MARCOS. Parque.de Europa. Cuatro, salón, baño, aseo, calefacción gas, garaje, trastero.

MARCOS. Concepción. Dos, salón, baño, reformado.

MARCOS. Burgense. Dos, salón, baño, reformado.

MARCOS. General Yagüe. Tres, salón, baño, calefacción central, dos terrazas, garaje, trastero.

MARCOS. La Castellana. Siete, salón, dos baños, terreza, calefacción gas, terreno 315 metros.

MARCOS. General Vigón. Cuatro, salón, dos baños, terraza, calefacción central. 135 metros.

MARCOS. Eladio Perlado. Tres, salón, baño, exterior, servicios centrales, terraza cubierta.

MARCOS. Zona Alfareros. Locales diferentes superficies.

MARCOS. San Pedro y San Felices. Totalmente acondicionado 108 metros, doblado.

MARCOS. Plaza Cadiz. Locales diferentes superficies.

MARCOS. Puesto de Abastos, zona norte. Acondicionado pescadería. Naves y solares consúltenos.

DELAFUENTE. Por el precio de un piso, Chalets construcción, 265 metros construidos, primera calidad, terreno. Ibeas. San Pablo 12-C.

DELAFUENTE. Chalet adosado, tres, salón, baño, aseo, ático, dos garajes, trastero. Ventilla.

DELAFUENTE. Piso Francisco Sarmiento. Tres, salón, central, alto, vistas, buen precio. 265142.

DELAFUENTE. Piso reformado, esquina Madrid-Concpeción, cuatro, salón, baño, aseo, gas, soleado, trastero. Véalo.

DELAFUENTE. Magnífico piso construcción, 115 útiles, cuatro, salón, dos baños, garaje, trastero. San Pedro Felices.

DELAFUENTE. Viviendas adosadas, Villatoro, cuatro, salón, dos baños, amplio garaje-bodega.

DELAFUENTE. Pisos terminados/construcción, tres/cuatro, salón, dos baños, garaje, zona Lavaderos/Carretera Poza. Véalos.

DELAFUENTE. Impecable piso reformado. Tres, salón, soleado, cocina roble, zona Cubos. Oportunidad. Véalo.

DELAFUENTE. Piso tres, salón, gas, trastero, exterior. Manuel Cuesta. 265142.

DELAFUENTE. Piso, tres, salón, gasoleo, claro, 2.000 comunidad, San Bruno.

DELAFUENTE. Piso, tres, salón, terrazas, contraventanas. San Juan de Ortega.

DELAFUENTE. Piso, tres, salón, gas, contraventanas. Barriada Juan XXIII. 265142.

DELAFUENTE. Vivienda soleada, tres, salón, gas, terreno, amplio garaje, zona Crucero.

POZA. Agencia Inmobiliaria. C/ Vitoria, 27-A. Oficina 211. ☎ 273034.

POZA. Paseo Isla. Amplio, exterior, tres, salón, dos baños, buena altura.

POZA. Francisco Sarmiento. 85 m.², tres, salón, servicentrales, soleado.

POZA. Zona Avda. Cid. Dos, salón, soleado, reformar, infórmese, precio interesante.

POZA. Magnífico piso Barrio San Cristóbal. 105 m.², tres, salón, servicentrales, garajes. 273034.

POZA. Precioso chalet, 5 minutos Burgos. Construcción, dos plantas, ático, jardín.

GIL-MERINO. Oportunidad, centro, tres, salón, exterior, central. ☎ 274865.

GIL-MERINO. San Francisco, tres, salón, gas, reformado. 9.250.000.

GIL-MERINO. Garaje, General Yagüe. Informese. C/ Santander 3-4º Izda. ☎ 274865.

GIL-MERINO. Oportunidad. G-3. Cuatro, salón, baños, garaje, trastero, extrenar. 17.000.000.

GIL-MERINO. Gamonal. Diferentes alturas, precios interesantes. Infórmese. ☎ 274865.

APARTAMENTO. Estrenar. San Pedro San Felices. Dos, garaje, trastero. 12.000.000. ☎ 272575.

INMOBILIARIA Gamonal. Santo Toribio. Próxima construcción, dos, salón, baño, aseo, trastero, garaje. Calle Vitoria 175,1º-F. 218659.

INMOBILIARIA Gamonal. Romanceros. Tres, salón, cocina, baño, dos trasteros.

INMOBILIARIA Gamonal. Lavaderos. Excelente local de 50 m.², diáfano, oportunidad.

INMOBILIARIA Gamonal. General Vigón. 9º, dos, salón 24 m.², centralizado, terrazas, soleadísimo.

INMOBILIARIA Gamonal. Lavaderos. En construcción, tres, cuatro dormitorios, salón, dos baños, trastero, garaje.

INMOBILIARIA Gamonal. San Zadornil. 5º, tres, salón, baño, trastero, garaje, buen precio.

INMOBILIARIA Villagonzalo Pedernales. Próxima construcción de 10 viviendas adosadas, dos plantas, jardín 115 m.², 13.200.000.

ORTEGA. Agencia Propiedad Inmobiliaria. C/ Vitoria nº 23, 4º. ☎ 262426 y C/ Vitoria 155, bajo. ☎ 219809.

ORTEGA. Sanjurjo-Gasset. Esquina, exterior, soleado, 230 m.², cinco, salón 43 m.².

ORTEGA. Avda. Cid. Tres, salón 24 m.², cocina, baño reformado.

ORTEGA. G-3. Condesa Mencia. Estrenar, soleado, cuatro, salón, dos baños, garaje, trastero.

ORTEGA. General Mola. 3º, soleado, tres, salón 24 m.². 262426.

ORTEGA. Avda. Cid. Nueva construcción, dos, salón, calefacción, agua central.

ORTEGA. El Plantio, chalet adosado, nuevo, estrenar, planta, piso, garaje, bodega, jardín.

ORTEGA. Grandmontagne. 4º planta, tres, salón, terraza. 9.000.000.- Ptas.

ORTEGA. Avda. Constitución. 3º, soleado, cuatro, salón, calefacción central. 219809.

ORTEGA. Local acondicionado comercial, 55 m.², San Bruno, junto C/ Vitoria.

ORTEGA. Principio General Vigón, 2º, 140 m.² útiles, cuatro, salón, dos baños, dos terrazas, garaje, trastero.

ORTEGA. Travesia Escuelas. 3º, exterior, reformado, tres, salón, terraza.

ORTEGA. Inversores. Parque San Francisco, 150 m.² entreplanta, reforma para dos apartamentos.

ORTEGA. Calle San Juan. Reformado, tres, salón, 8.500.000.- facilidades de pago.

ORTEGA. Parque Europa, 5º, cuatro, salón, dos baños, cocina, garaje, trastero.

ORTEGA. Trinidad. Preciosa buhardilla, muy reformada, una, salón. 6.300.000.- Ptas.

ORTEGA. Junto Hacienda. Restaurante reformado, muy comercial, infórmese. 262426.

ORTEGA. Final Calle Vitoria-Gamonal. 3º planta, tres, salón, calefacción central.

ORTEGA. Gamonal. Las Torres, estrenar, tres, salón, dos baños, garaje, trastero.

ORTEGA. Subida San Miguel. Local 36 m.², vendo-alquilo. 262426.

ORTEGA. Traseras Reyes Católicos. Local 40 m.², totalmente acondicionado, propio pescadería.

VENDO casa para reformar, con huerta. Carretera Santander, 60 Km. Burgos. 266546. Llamar noches.

SE VENDE apartamento Noja (Cantabria). Situación privilegiada, dos habitaciones, salón, dos baños, cocina, terraza. ☎ 274937.

SE VENDE o alquila, chalet. Villatoro. ☎ 236940.

Fincas rústicas

VENDO casa con terreno, 550 m.². Lodoso. ☎ 451079. Victor Tajadura.

PALACIOS de Benaver. Urbanización de 6 chalets de 132 m.². cada uno. Parcelas individuales de 450 m.². Casco urbano. 12.000.000.- Pts. Próxima construcción. ☎ 270521.

PARTICULAR. Vende chalet nuevo, 22 Kms. Burgos. Agua, luz, teléfono, huerta, jardín, 70 árboles frutales. 270896.

VENDO casa a 20 Km. Burgos, con terreno. ☎ 260320.

VENDO casa pueblo, con terreno a 12 Km. Burgos. ☎ 214640.

MAGDA González, Rioseras, casa, tres, salón, garaje, terreno, 300 m.².

Ganados y aperos

SE VENDEN 120 ovejas, sin igualar. En Santa María Tagarrosa. Pablo Pérez.

MAQUINARIA Ocasión. Cepilladoras. Regruesadoras. Sierras. Tupis. Compresores. Etc. Ismaher. ☎ 941-248999.

AGRICOLA Rodríguez.S.A. Cosechadoras usadas: John Deere-965.- Braud-504, en perfecto estado. ☎ 941-340338.

SE VENDE remolques y sinfines de grano. ☎ 453050.

SE VENDE. Equipo de riego completo, bomba a tractor. Alfonso Gómez. Gayango. (Burgos).

POR NO PODER antender se vende rebaño de 700 ovejas, seleccionadas, de las cuales 250 están recien paridas y 250 son corderas de 15 meses. Precio muy interesante. Llamar al teléfono 947-100250. Manuel López.

OCASION. Vendo empacadora Massey Ferguson, usada, lista para empacar. ☎ 222551 y 228860.

SE VENDEN 100 ovejas. ☎ 186493.

VENDO paja blanca. ☎ 161216.

SE VENDE rebaño de ovejas Villandiego. ☎ 370449.

VENDO 20 cabras a 3.000.- Bonifacio Merino. Villamayor de los Montes.

SE VENDE alpacas paja blanca. ☎ 17092C.

SE VENDE paja, 200 Ha. a empacar. Finca Larroba. Villamayor de Treviño.

SE VENDE rebaño de ovejas y 84 amarres con correderas. ☎ 550289.

Huéspedes

CEDO habitación comfortable, baño caliente incluido, limpieza ropa. ☎ 273804.

Muebles

VENDO mueble librería estilo y lámpara. Llamar ☎ 209291.

Traspasos

TRASPASO café. Zona inmejorable, 45 m.². ☎ 226952. Solo mañanas.

TRASPASO Vendo. Boutique 30 m.². Plaza Mayor. 2.000.000. ☎ 276027 - 268987.

SE TRASPASA Disco-Bar en Briviesca y Cafetería en Alicante. ☎ 590292.

SE TRASPASA entreplanta, peluquería. 1.800.000.- Renta 19.000. ☎ 207018 y 423021.

BARES. Locales, zonas peatonales, equipados, muy económicos. Muñoz. 274724 - 274382.

DELAFUENTE. Magnífico pub-cervecería, muy comercial, 200 metros, imposible atender, amplísima clientela. Gamonal.

POZA. Bar, próximo Avda. Cid. Instalado. Clientela. Posibilidad comedor. Interesante. Infórmese. 273034.

INMOBILIARIA Gamonal. Juan XXIII. Local de 26 m.², totalmente instalado, contrato indefinido.

SE TRASPASA Bar en La Flora, 100 m.². ☎ 234771.

INMOBILIARIA Gamonal. Plaza San Pablo. Cafetería en funcionamiento, restaurante, terraza, infórmese.

UNICA ocasión. Traspaso Bar-Puz, céntrico, completo, renta. 35.000.Ptas. ☎ 100363.

OCASION. Se traspasa local comercial C/ Moneda, 25 y San Julian, 6. Junto o separado. Sr. Miguel. 205153, horas comercio.

TRASPASO local comercial 140 m.², renta baja. ☎ 206102 de 3 a 5.

Varios

COLOCACION de Canalones y reparación. Colocamos tela asfáltica y se reteja. Damos garantía 3 años. ☎ 212415.

SE ARREGLAN persianas, rieles de cortinas, todas clases. ☎ 262107.

PRO-VIDA en Burgos: San Pablo, 12 - C, 1º, en Valladolid: San Luis, 8 - 3º. ☎ 983-299471.

"J.O.B. SERVICIOS Domésticos." Asistentas, Canguros, Enfermeras fijas, por horas. C/ Santander 1-2º. 261832. Mañanas.

FONTANEROS, albañiles. Tejados, canalones, cinc, plástico, Onduline bajo teja, tela asfáltica, uralita. Burgos, provincia. 268610 y 266162.

CLINICA. Interrupción legal del embarazo y planificación familiar. Centro Clínico El Bosque. 91-3025945 - 3025946.

VENUS. Agencia Matrimonial. Excelente servicio. Seriedad. Psicologia. Grafología. Astrología. Exito en corto plazo. Todo norte España. Inmenso fichero ambos sexos. Muchas personas solteras, viudas. Muchas personas clase media o alta. Obsequio instrucciones lograr Exito-Felicidad. 981-234240.

REPARACION de canalones viejos. Colocación nuevos y tejados. Garantía 3 años. ☎ 276011.

CONSTRUCCIONES y reformas de locales comerciales, obra nueva, decoraciones, pintura general y trabajos comunidades, presupuestos. ☎ 223579, de 16 a 20 horas.

AGENCIA Matrimonial Psico-Dual, discrección, pida información gratis, apartado 34.117, Barcelona. 93-2577697.

CHICAS disco. Bar pirineo catalán. Alojamiento, manutención. 973-351911 y 352892.

ANUNCIESE en esta sección. La difusión de su anuncio está plenamente asegurada.

EL 80% de los lectores burgaleses de periódicos, leen diariamente DIARIO DE BURGOS.

Diario de Burgos

Los pequeños anuncios de pequeño formato, son muy leídos y eficaces

C/. San Pedro de Cardeña, 34

Telfs. 26 83 75 - 26 57 68

DURANTE EL MES DE AGOSTO PARA ANUNCIOS POR PALABRAS

OFERTA 7 × 4 SE LO INSERTAMOS 7 DIAS PAGUE SOLO 4 DIAS

M.C.D. 2018

PASATIEMPOS

● CRUCIGRAMA

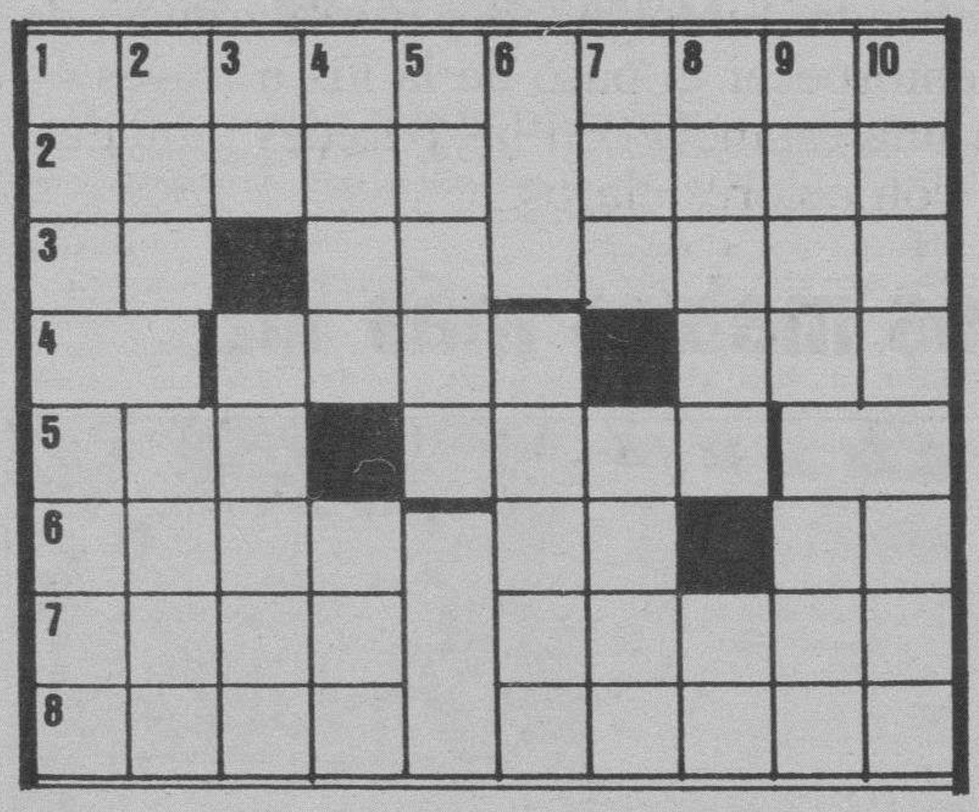

HORIZONTALES.–1: Mamífero carnicero, pequeño, de piel dura y pelo largo, espeso, y tricolor. Nombre ruso de varón. 2: Amontono. (Al revés) Se dirigirán. 3: Nota musical. Lengua provenzal. Combina metales fundiéndolos. 4: (Al revés) Orden de salida del hospital. (Al revés) Material para la construcción. 5: Planta trepadora, cuyo fruto es la uva. Porción o división del vecindario de un pueblo. 6: Estimación. Río español. Símbolo del molibdeno. 7: Cosa que cuelga. No conceder. 8: Fenol que corresponde al anetol. Membrana natatoria de los peces.

VERTICALES.– 1: Yunque de platero. Palo largo y delgado. 2: Preposición inseparable. Encargado de presidir y dirigir la oración del pueblo entre los mahometanos. 3: Letra griega. Mezcla para curtir pieles. 4: Ciudad de la provincia de Gerona. Lista, catálogo. 5: Balsa de agua o charca. 6: Arbusto trepador. 7: (Al revés) Ave trepadora que habita en el Brasil. Pieza redonda en los cuarteles de los escudos de armas. 8: Línea o término para cerrar algún sitio. Nombre de consonante. 9: Espacio que comprende una superficie. (Al revés) Repetido; tambor de la selva. 10: (Al revés) Personaje bíblico. Reza.

SOLUCION AL ANTERIOR

HORIZONTALES.– 1: Mitad. Sota. 2: Adipa. obuC. 3: Pa. oD. Lote. 4: Osos. Les. 5: Ron. Rojo. 6: Orín. Pa. eP. 7: Coca. Odita. 8: aseP. Remar.

VERTICALES.– 1: Mar. Roca. 2: Ida. Oros. 3: Ti. Onice. 4: apoS. naP. 5: Dador. 6: Sopor. 7: Sol. Jade. 8: Obolo. iM. 9: Tute. Eta. 10: aceS. Par.

● SIETE ERRORES

SOLUCION AL ANTERIOR: 1: Escudo del bolsillo. 2: Brillo del cristal. 3: Pliegue de la cortina. 4: Cierre de la bolsa. 5: Reflejo del cristal de las gafas. 6: Bolígrafo. 7: Gorra.

● JEROGLIFICO

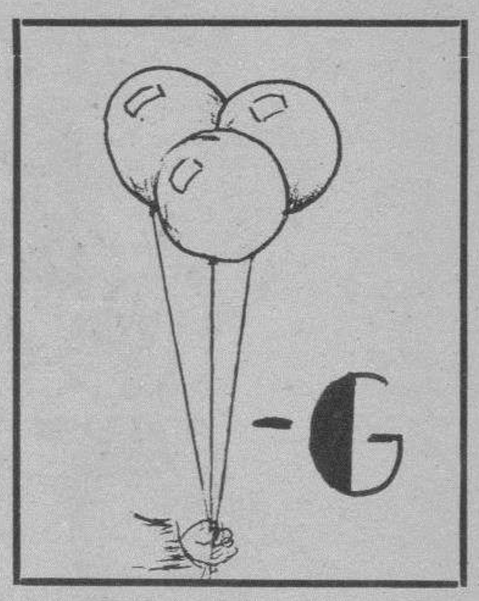

–¿Qué mataron los cazadores?

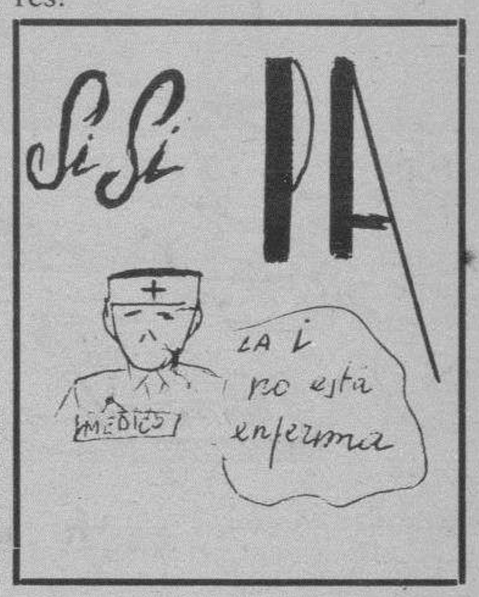

Por FERNANDO SAEZ

Solución al anterior:
–Sí, es paisana.

La publicidad de **Diario de Burgos** deja huella en cualquier sitio de Burgos y su provincia
Anúnciate en tu Diario

Suscríbase al Nuevo Diario de Burgos. Le regalamos estos cuatro volúmenes con sus 100 años de historia.

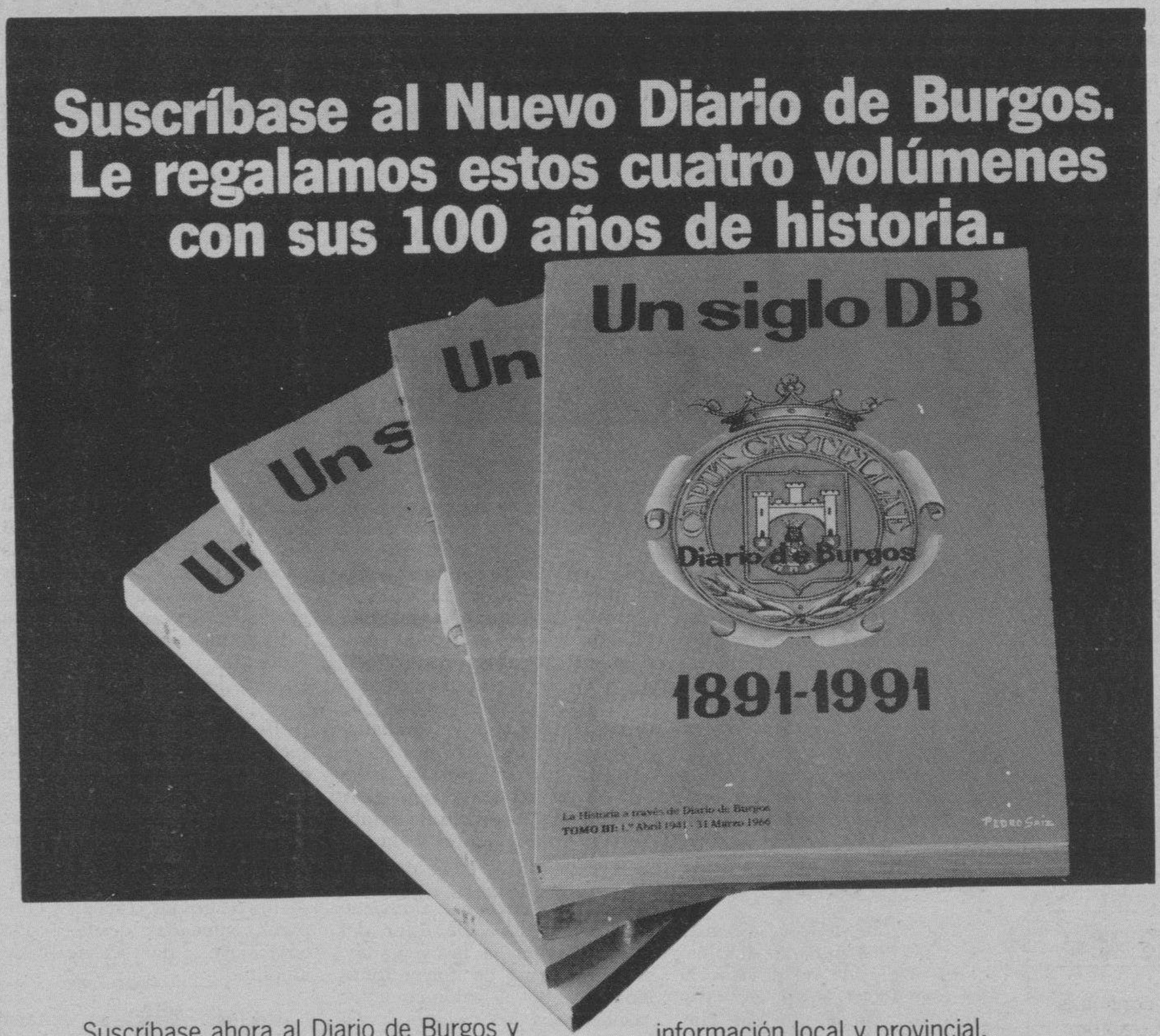

Suscríbase ahora al Diario de Burgos y consiga estos 4 volúmenes con la historia de un Diario que lleva 100 años al día. 100 años informándole y todavía nos queda mucho por contarle. El Nuevo Diario de Burgos es así: nuevo diseño, más información local y provincial, nuevas secciones y nuevos suplementos: ocio, motor, deporte, moda, hogar, música, cultura...
Y recuerde, con su suscripción, le contaremos muchas más cosas.

BOLETIN DE SUSCRIPCION

Les confirmo mi decisión de suscribirme a DIARIO DE BURGOS, por el periodo que abajo señalo. Esto me da derecho a recibir Diario de Burgos en el domicilio que indico y el regalo de los 4 tomos DB.

Nombre ..... Apellidos .....
Domicilio ..... N.º ..... Piso .....
Población ..... C.P. ..... Provincia .....
NIF ..... Telf. .....

TARIFAS

Anual	32.400 Ptas.
Semestral	16.200 Ptas.
Trimestral	8.100 Ptas.

FORMA DE PAGO

☐ Cheque adjunto. Nominativo a DIARIO DE BURGOS, S. A. ☐ Giro Postal ☐ Domiciliación Bancaria
Cuenta número ..... Banco o Caja de Ahorros .....
Agencia ..... Dirección ..... Localidad ..... Fecha .....
Firma

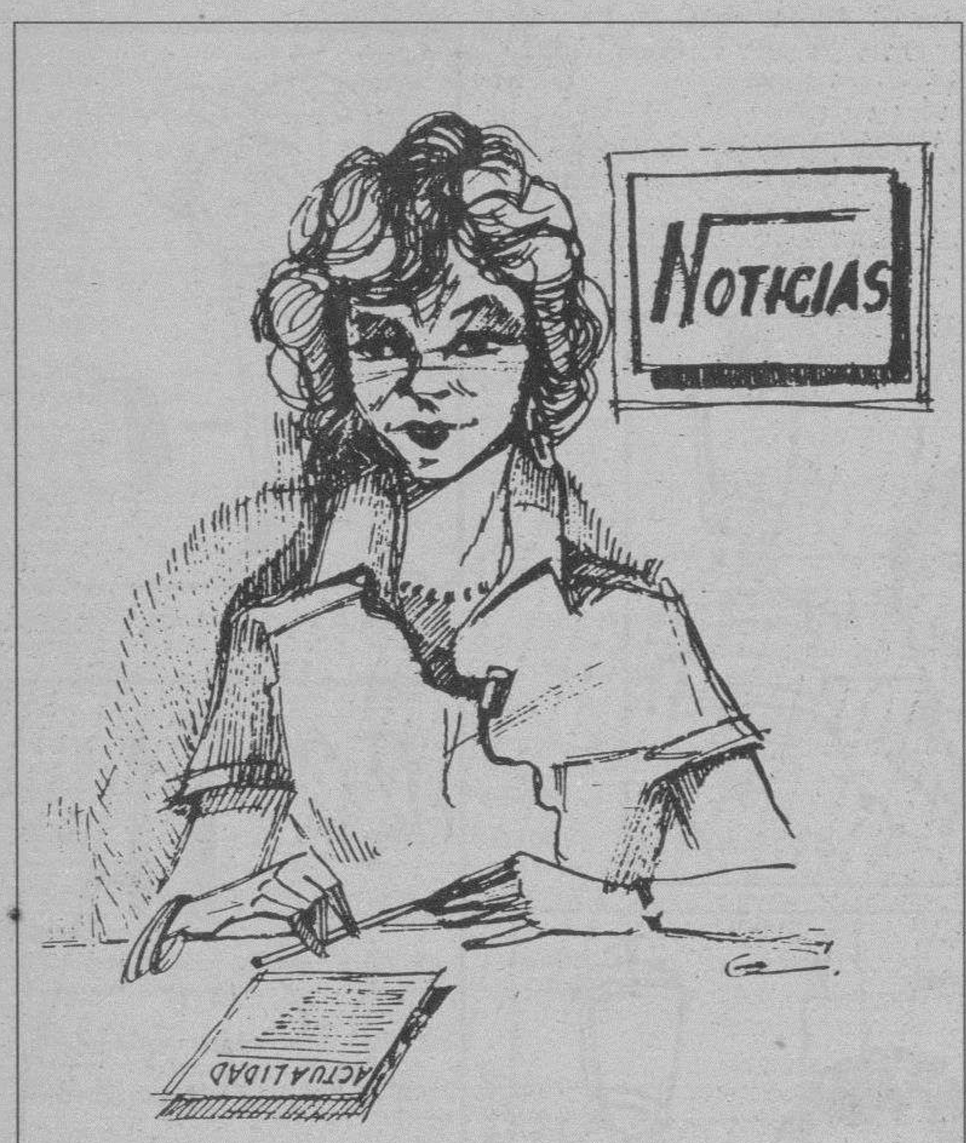

Año IV - Número 20

Coordina: Manolo Cantera Quitián

Info-noticias

STONEJO

ESTADISTICAS DEL MUNDO

Porcentaje de mujeres, en 1988, que trabajan en:

Holanda	57
Reino Unido	44
Dinamarca	42
Alemania	29
Bélgica	24
Francia	23
Irlanda	16
España	14
Italia	10

Porcentaje de norteamericanos a los que «realmente» les gusta el caviar: 8.

En dólares, RECOMPENSA ofrecida por el Ejército colombiano por capturar a Pablo Escobar: 400.000.

Cantidad que Escobar pagará a quien asesine al jefe de Policía que lleva su acusación: 1.000.000.

NORMAS PARA DEFENDERSE EN CASO DE INCENDIO:

17.– Si se han prendido fuego sus ropas, restregarse y rodar sobre el suelo. Si se trata de otra persona, cubrirla rápidamente con una manta.

18.– Si el fuego no ha adquirido grandes proporciones, emplear un extintor o una manguera dirigiendo el agua hacia la base de las llamas.

19.– Para protegerse del humo, cubrir las vías respiratorias con un pañuelo humedecido en agua.

20.– En caso de verse cercado por el fuego, procurar huir siempre hacia los espacios abiertos o libres de vegetación, y sobre todo: CONSERVAR LA CALMA, HACIENDO USO DEL SENTIDO COMUN.

PARA NO PERJUDICAR EL MEDIO AMBIENTE:

Al lavar la ropa utilice detergentes sin fosfatos y reduzca la cantidad de jabón empleada.

Aislar bien la vivienda le permitirá ahorrar energía.

DOCUMENTACION DISPONIBLE. (Se envía de forma gratuita escribiendo a FAMILIA MAGAZINE).

LA POLITICA Y LA CONCIENCIA (Discurso de Vaclav Havel).

PANORAMA DE LA LITERATURA SOVIETICA. (Más de medio siglo de obras maestras y de escritos propagandísticos).

¡QUE LINDA ES CUBA! (Cuestiones sobre la Cuba actual).

ECOLOGIA Y ECOLOGISMO EN LA OPINION PUBLICA. (Una visión sobre los movimientos ecologistas).

CONSULTAS y/o SUGERENCIAS

Pueden hacer sus consultas sobre los temas aquí tratados, u otros similares de su interés, escribiendo a:

«FAMILIA MAGAZINE»
Apartado de Correos n.º 46
BURGOS

Cuanto más desnudas estén las paredes, la sensación de espacio estará garantizada. Simplicidad y transparencia de formas para no entorpecer el paso de la luz a través de las ventanas, en una estancia con las paredes pintadas con colores claros.

A menos metros más luz

A. CANTO
MADRID

La luz natural es uno de los elementos más valiosos en la vivienda. Conseguir el máximo de claridad es una de las reformas más rentables que se pueden llevar a cabo en el hogar ya que repercute en el bienestar físico y psicológico de las personas.

LUZ DE HOGAR

Cualquier casa parece más grande si tiene una adecuada luminosidad.

La luz natural contribuye a ampliar reducidos sin necesidad de grandes obras. Cada zona de la casa requiere una determinada iluminación dependiendo de la amplitud de sus habitaciones.

Hay que poner a prueba la imaginación de cada uno, y, por ejemplo, los lucernarios son una buena solución para las casas que carecen de ventanales, especialmente indicados en las buhardillas.

FALTA DE ESPACIO

La falta de espacio es un problema habitual en las nuevas construcciones. Un piso en la gran ciudad es difícil que sobrepase los cien metros cuadrados, por lo que hay que jugar con todos los elementos necesarios para proporcionar un aspecto de «agrandamiento» del hogar.

A pocos metros mucha luz, podría ser la máxima inherente para conseguir nuestro objetivo. aunque no siempre es posible, en muchas ocasiones se pueden modificar o ampliar las ventanas para que la claridad penetre en estos espacios reducidos sin dificultad.

PAREDES EN TONOS CLAROS

Cada vez es más extraño encontrar pisos con grandes terrazas, por lo que los grandes ventanales son una importante baza para crear sensación de «espacios abiertos».

Otro elemento a tener en cuenta si queremos que nuestra casa parezca mayor es que las paredes y los techos deben pintarse en tonos claros. Cuanto más desnudas estén las paredes, la sensación de espacio estará garantizada. Simplicidad y transparencia de formas para no entorpecer el paso de la luz a través de las ventanas.

DISTRIBUCION DE LA LUZ

Cada zona de la casa consta de una determinada iluminación. El ampliar el paso de la luz dependerá de nuestra astucia y de algunas reformas. Hay habitaciones que requieren más claridad que otras.

Entradas y escaleras.– La entrada debe ser acogedora, pero su iluminación ha de ser menor que la del salón. Si el recibidor es muy pequeño se iluminará con focos empotrados en el techo o con lámparas halógenas. También se puede iluminar mediante apliques de pared sencillos con la luz dirigida hacia el techo, o mediante luces ocultas en una cornisa. Si la entrada es de tamaño medio, la iluminación general debe completarse con lámparas de sobremesa o pie, que producen una sensación muy agradable. Es importante iluminar adecuadamente las escaleras para evitar «tropezones». Por esto, la huella y la contrahuella deben estar definidas, y para ello, podemos colocar conmutadores de luz en cada rellano.

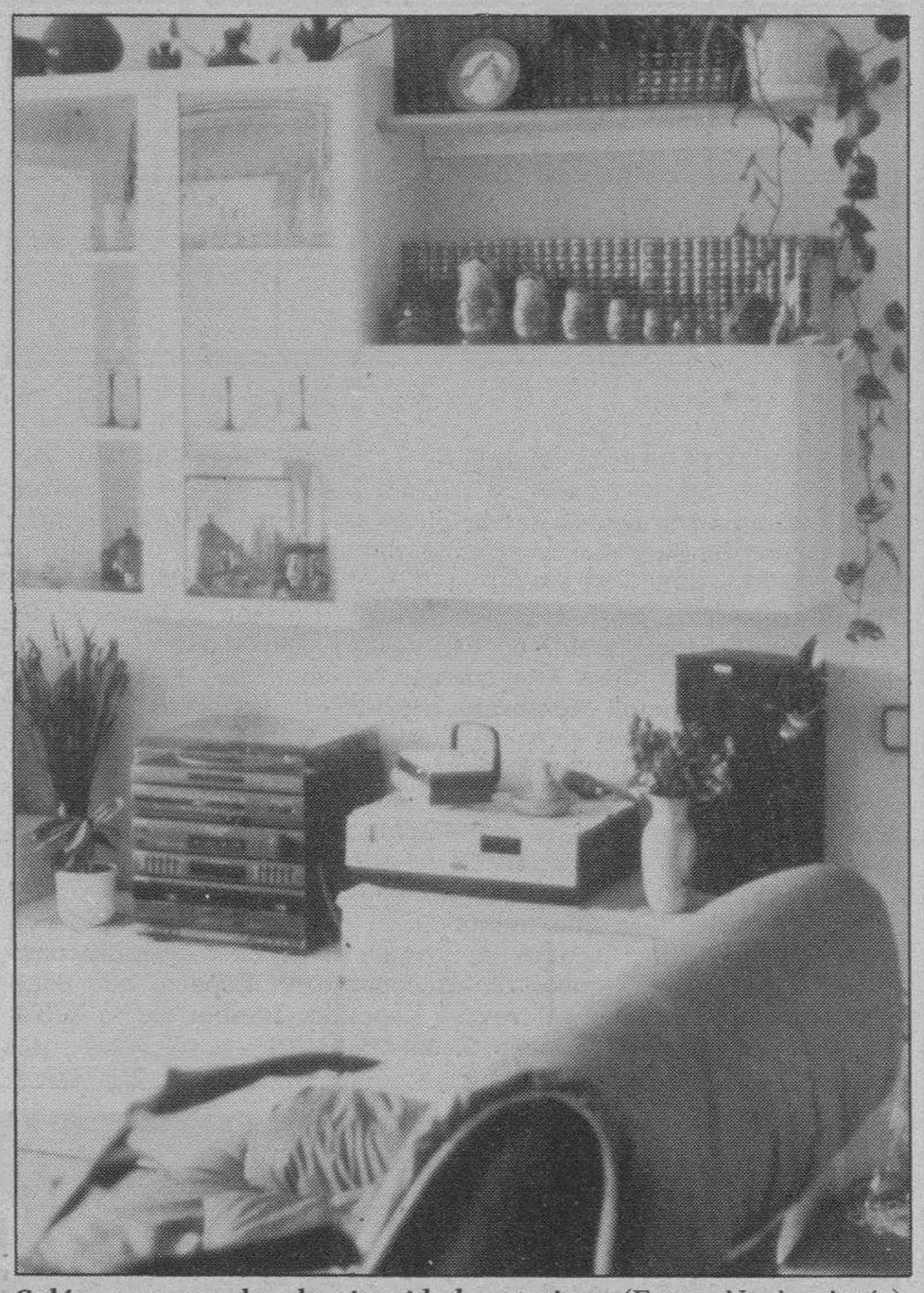

Salón con mucha luminosidad exterior. (Foto: Nuria Artés).

Cada vez es más extraño encontrar pisos con grandes terrazas

Salón comedor.– Conviene instalar la zona de estar del salón delante de las ventanas, donde disfruta de mayor luminosidad. Si el salón-comedor recibe poca luz o carece casi de ventanas, procuraremos darle un color cálido mediante paredes blancas y un mobiliario en tonos pastel evitando los oscuros. Cuando las vistas son agradables, nada como colocar uno de los asientos orientados hacia ellas. Por el contrario si los ventanales dan a un patio o una calle poco «agraciada», hay que cubrirlos con cortinas que permitan el paso de la luz y oculten la panorámica.

Dormitorios.– El tamaño, la posición y la forma de las ventanas, deben elegirse de manera que en el dormitorio se consiga la mayor cantidad de luz posible. La mejor orientación de las mismas es hacia el Este para que reciban el sol matinal. Si las ventanas están orientadas hacia el Oeste, los dormitorios resultarán más calurosos en las noches de verano. Cuando la habitación es de dimensiones reducidas conviene emplear estampados lisos en las cortinas.

Baño.– El cuarto de baño suele ser una zona de la casa menos iluminada. Cuando un baño carece de ventanas, es aconsejable hacer lucernarios que iluminen parcialmente esta habitación. Si el baño es de pequeñas dimensiones la utilización de grandes espejos y lámparas enfocadas desde arriba contribuye a dar sensación de amplitud.

Cocinas.– Una gran ventana es imprescindible en la cocina. La iluminación es importantísima en esta parte de la casa ya que influye en el estado anímico del cocinero/a. Si la cocina es pequeña es aconsejable utilizar colores claros en su mobiliario, paredes y techo.

M.C.D. 2018

Congelación y nutrición/II

El congelador no sustituye al frigorífico. Son dos electrodomésticos que se complementan.

□ Como decíamos en el anterior capítulo vamos a ver a partir de ahora como congelar perfectamente en aparatos de 4 estrellas.

Daremos unas normas generales:

a) Congelaremos sólo alimentos que estén frescos y en perfectas condiciones.

b) Antes de congelar los alimentos regularemos el congelador a la temperatura más baja. Esto se hará dos horas antes si congelamos una cantidad grande de alimentos y se reducirá este tiempo proporcionalmente para cantidades menores.

Después de este tiempo meteremos los productos que deseamos congelar y mantendremos el regulador de la temperatura en la posición que nos proporcione la temperatura más baja durante 24 horas, para que el corazón del producto a congelar consiga una congelación perfecta. Pasadas esas 24 horas podemos pasar ese regulador a la temperatura de conservación (–18ºc) necesaria para que los enemigos bacteriológicos de los que hablábamos en la primera parte, no ataquen y deterioren el producto perfectamente congelado.

c) Manipular los alimentos lo menos posible y mantenerlos limpios.

d) Protegerlos con envolturas a prueba de humedad y vapor.

e) Congelar los alimentos lo antes posible tras su recolección o preparación.

f) Antes de congelar comidas calientes debemos dejarlas enfriar.

g) Seguir las reglas de almacenamiento y descongelación que más tarde diremos.

Veamos ahora las clases de congeladores más frecuentes que podemos encontrarnos en el mercado. Se pueden resumir en tres:

–El arcón horizontal.

–El armario vertical congelador.

–El frigorífico-congelador (dos puertas o combinado).

El arcón se abre por la parte de arriba. Este es el tipo que mejor conserva el frío y por tanto consume menos energía. Suele tener entre 140 y 500 litros de capacidad.

El armario vertical congelador se abre por delante y posee estantes deslizantes. Ocupan poca superficie de suelo y es muy fácil en ellos guardar y sacar los alimentos.

El frigorífico-congelador posee dos compartimentos independientes para frigo y congelador, este último capaz de congelar ciertas cantidades de alimentos y también de conservarlas por largo tiempo.

En estos modelos, puede haber tipos con un sólo compresor y otros con dos compresores independientes para frigo y congelador.

Existen una variedad amplísima dentro del mercado fruto de la investigación y de la oferta que amplía las expectativas de los compradores.

Haciendo un paréntesis para seguir hablando luego de esta variedad amplísima en el mercado, diremos que el compartimento frigorífico clásico de nuestro aparato posee una temperatura que oscila entre 5ºc y 8ºc.

Pero existen ciertos alimentos, como frutas y legumbres limpias, carnes y pescados, que pueden alargar considerablemente su tiempo de conservación si la temperatura oscilase entre 0ºc y 3.º. Por esto han lanzado al mercado aparatos que poseen un tercer compartimento (generalmente una puerta independiente) situado en la parte central entre frigorífico y congelador, con una capacidad del orden de 65 litros, en el cual la temperatura que conseguimos está situada entre 0 grados centígrados y 3 grados centígrados.

Dentro de esta misma idea, existen también ciertos aparatos que carecen de tercera puerta, pero disponen de rejíllas regulables para conseguir dentro del aparato tres temperaturas diferentes y todo ello controlado por un solo compresor.

Además de todo esto, existen ciertas marcas de aparatos que han introducido un sistema llamado «no frost». Consiste en complementar el aparato con un sistema de ventilación que nos va a evitar la formación de la escarcha y con ello reducirá considerablemente las veces que tenemos que limpiarlo.

Atendiendo a otro aspecto diremos que el sitio idóneo para colocar un aparato frigorífico-congelador, es en un lugar apartado de toda fuente de calor como pueden ser placas, radiadores, lugares donde dé el sol, etc.

Además se instalará de forma que pueda circular el aire libremente por su parte posterior y preferentemente en un lugar que no posea humedad. Así evitaremos que nuestro aparato consuma más energía, pero este tema junto con su mantenimiento y limpieza lo dejamos para el capítulo siguiente.

Cursos gratuitos ofrecidos por «Iberdrola» a sus clientes.

Para más información: Teléfonos: 224600-231313.

USA: Preocupa la situación de los niños. Necesidad de favorecer la familia

□ En Estados Unidos, la Comisión Nacional de la Infancia, compuesta por miembros de los partidos demócrata y republicano, ha realizado un estudio sobre la situación de los niños norteamericanos, y ha propuesto una serie de medidas, entre las que destaca la concesión a los padres de la cantidad de mil dólares anuales por cada hijo.

Los resultados del estudio se han recogido en un documento de significativo título: «Más allá de la retórica».

Algunos de los datos que ofrece el documento resultan escalofriantes: Un quinto de los más jóvenes son pobres. Un alarmante número de niños se suicidan. Otros se degradan a través del sexo, la droga o la violencia. Las puntuaciones obtenidas en la escuela caen en picado a partir de los años 60, sin que exista una explicación de la ampliación del espectro social al que pertenecen los niños que se examinan: los ricos también suspenden.

El informe indica que las familias estables son la mejor ayuda que pueden encontrar los muchachos con problemas.

Así, el rendimiento escolar es mayor si existe un contacto diario entre padres e hijos.

Se insiste en la importancia del uso adecuado de la televisión, para evitar «la continua embestida de la publicidad, la violencia y el sexo».

AMPLIAR LA LIBERTAD DE ELECCION DE ESCUELA

En cuanto a las medidas políticas se aconseja ampliar la libertad de elección de escuela y reforzar los programas destinados a erradicar la pobreza de la población infantil y a garantizar su atención sanitaria.

También se propone la realización de un sistema de ayudas a través de una adecuada política fiscal. El Gobierno no puede sustituir a la familia en su misión educativa, pero sí puede mejorar las condiciones económicas que favorezcan su estabilidad.

La Comisión Nacional de la Infancia propone que se dedique más dinero para las familias con hijos y que varíe el modo de entregárselo. La propuesta de dar mil dólares por hijo supondría, para la mayoría de los padres, triplicar la ayuda actual.

Por otra parte, en numerosos países del mundo se esta viendo y procurando llevar a la práctica la conveniencia de ampliar las ayudas estatales por cada hijo.

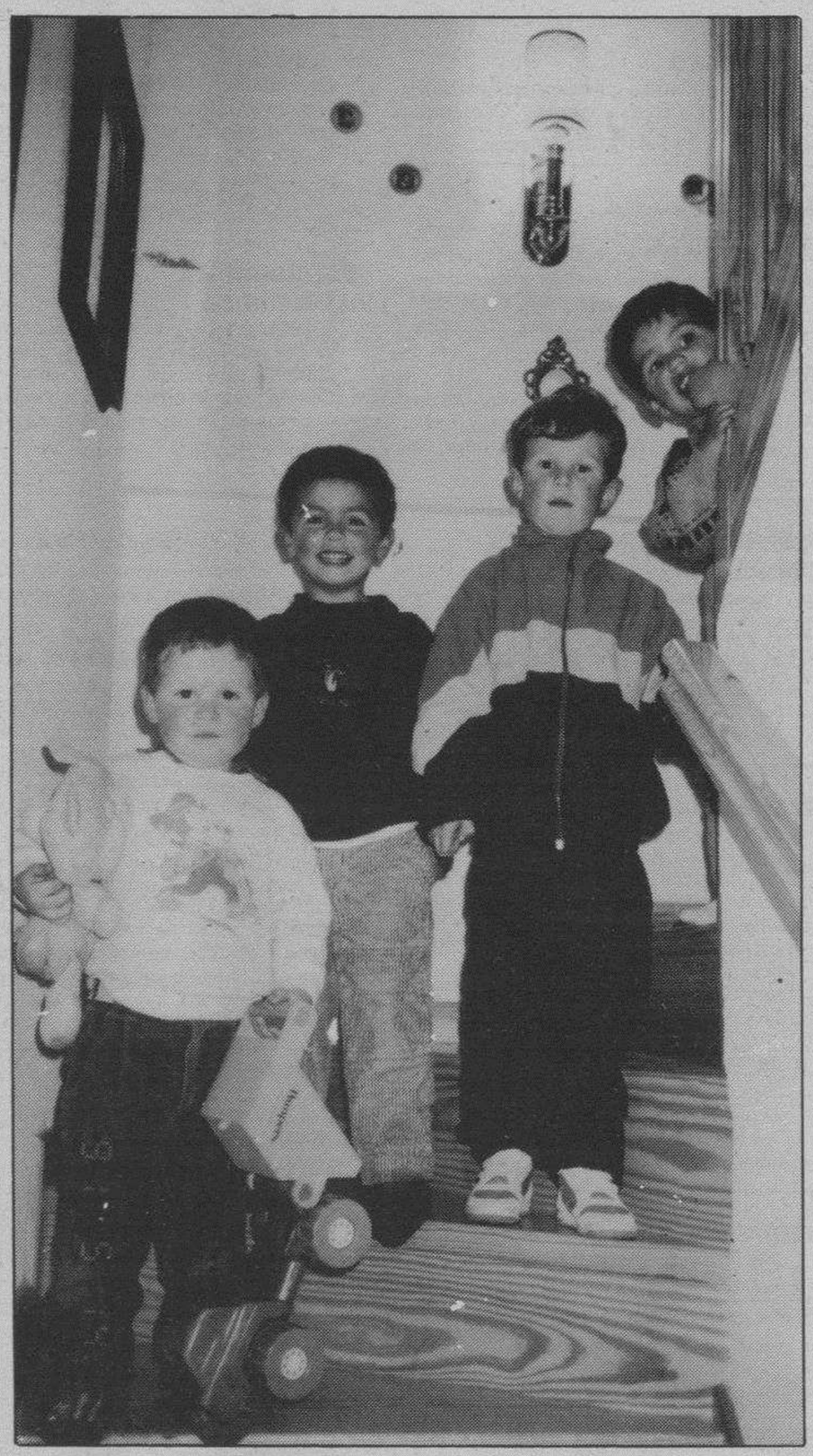

En «casi» todo el mundo se está viendo la convivencia de ampliar las ayudas por cada hijo.

Riñones de pobres para trasplantes de ricos

A. CASTRO PEREZ

□ Estos principios serán presentados para su aprobación en la próxima asamblea mundial de la organización. Según la OMS (Organización Mundial de la Salud), «los órganos para trasplantes deben proceder preferentemente de personas muertas. Los adultos vivos pueden donar órganos, pero, en general, debe existir un lazo genético entre donante y receptor».

La OMS precisa que son pobres excepciones, en el caso de trasplantes de médula ósea y de otros tejidos regenerables.

El donante vivo debe consentir libremente: «El donante no debe ser sometido a ninguna influencia o presión abusiva y debe estar suficientemente bien informado para que pueda comprender y evaluar los riesgos, las ventajas y las consecuencias de su conocimiento».

Las directrices de la Organización Mundial de la Salud prescriben que «el cuerpo humano y sus partes no pueden ser objeto de transaciones comerciales. Por lo tanto, está prohibido dar o recibir una contraprestación pecuniaria (o cualquier otro tipo de compensación) a cambio de órganos».

Se excluye también toda publicidad sobre la necesidad u oferta de órgano. Finalmente, los médicos no deben participar en un trasplante cuando tengan motivos para pensar que los órganos que se han de trasplantar han sido objeto de comercio.

M.C.D. 2018

CARTELERA

Cines

■ **CORDON.** – (Cine de estreno). 5,30, 8 y 10,45. Acción, intriga y emoción... ¡Estrenamos!: **«Rocketeer».** Un joven corriente obligado a convertirse en un héroe extraordinario. **«Rocketeer»**. Bill Campbell, Timothy Dalton, Jennifer Connelly. **«Rocketeer»** se embarca en una excepcional misión: salvar su vida, a la mujer que ama y al mundo libre. **«Rocketeer».** Joe Johnston ha dirigido un clásico de aventuras, donde la acción empieza con energía y se eleva hacia un final estremecedor y lleno de emoción. (Tolerada).

■ **CONSULADO.** – (Nueva reforma). ¡Atención! Hoy, estreno en toda España de la Super Película más esperada de este verano. Ya están aquí, ya llegan otra vez más graciosas, más risueñas y... mucho más furiosas... dispuestas a luchar contra el mal sus monstruos. Los 4 super-héroes, Raphael, Leonardo, Michaelangelo y Donatello. Después de la primera parte esta es mucho más super-divertida. Presentando la maravillosa música de Vanilla Ice Ya Kidk Cathy Dennis. Radicalmente nueva. **«Las tortugas ninja II el secreto de los mocos verdes».** Horario: 5,30, 7,45 y 10,30 noche. Todos. ¡¡Este verano arrasan en España!!

■ **GOYA.** – (Su sala preferida). Hoy estreno en toda España. Colosal, única. 100% Adrenalina pura. **Le llaman Bodhi - Point Break.** Toda amistad tiene su límite. Todo hombre tiene su punto de quiebra. Juntos siguen la aventura. Más allá de un punto sin retorno. **Le llaman Bodhi-Point Break** - Adrenalina pura. Y si además le suenan los actores: Patrick Swayze y Keanu Reeves... ¡Esta es su gran película de la semana! 18 años. Horario: 5,15, 7,45 y 10,30 noche. En esta sala los grandes estrenos del verano.

■ **GRAN TEATRO.** – Hoy, 5,30, 8 y 10,45. Estreno simultáneo con las principales pantallas de España. **«Agárralo como puedas 2 y medio»** . El auténtico «boom» cómico de este verano, con Leslie Nielsen, Priscilla Presley y George Kennedy, **«Agárralo como puedas 2 y medio-El aroma del miedo»** . Si no ves más que una película este año... ¡Deberías salir más a menudo! **«Agárralo como puedas 2 y medio»** . La película que ha batido records de taquilla en Estados Unidos. (Para todos los públicos).

■ **TIVOLI.** – Donde todo el año es temporada). 5,30, 8 y 10,45. ¡2.ª Semana de actualísimo estreno, lleno de acción y mucho humor!: **«Colegas a la fuerza».** Dirigida por John Badhmam e interpretada por Michael J. Fox y James Woods, dos airados y violentos «polis» que se van a meter en toda clase de líos, haciéndonos pasar un rato mucho más que entretenido. **«Colegas a la fuerza».** Michael J. Fox como un actor mimado que va de listo... Cualquier misión es preferible a ¡aguantar a este colegas! (Mayores de 13 años).

Salas de fiesta

■ **COTTON.** – Vitoria, 56. Teléfono 207484.

■ **DUETTO.** – Avda. Sanjurjo, s/n. Teléfono 202834.

■ **ARMSTRONG.** – Calle Clunia, 13. Teléfono 227266.

■ **LA FINCA.** – Paseo Isla, s/n. Teléfono 234810.

■ **PENTAGONO.** – Conde Jordana, 2. Teléfono 202834.

■ **ROMA.** – San Pablo, 4. Teléfono 265964.

■ **IRIS.** – Espectáculo diario. Reyes Católicos, 26. Teléfono 233503.

Varios

■ **BIG BOLERA AMERICANA.** – Cafetería, juegos recreativos, billares, ping-pong, etc. Abierta diez de la mañana. Final Reyes Católicos.

RADIOS

Radio Popular

OM: 837 Khz

06,03: Onda pesquera. 07,00: Pimera hora. Informativo. 07,25: Información regional. 07,55: Información regional. 08,20: Burgos noticia. 09,00: Protagonistas. 13,15: La Rotonda. Magazine. 14,03: Burgos Noticia. 14,15: Castilla y León. 14,30: Mediodía COPE. 16,05: Directamente Encarna. 20,00: Noticias de la tarde. 20,30: Castilla y León. 21,30: Mi querida España. 22,30: Popular deportivo. 23,00: Un día en España. 00,30: La linterna musical. 01,03: No me dejes sola. 03,03: Quisiera ser como tú. Cada hora: Boletines informativos.

Popular F.M. COPE

95,5 M.c

07,00: Magazine. 09,00: Los populares. 15,00: Los Populares. 21,00: Rock a rock. 22,00: Los populares internacionales. 23,00: Jazz porque sí. 00,00: Fórmula noche. Cada hora: Boletines informativos.

Antena 3 de Burgos

94.3. F.M.: Stéreo

6,00: El primero de la mañana. 8,30: El primero de la mañana, edición regional. 9,00: El primero de la mañana, especial reportajes. 11,05: Viva la gente, 12,05: «Viva la gente de Burgos». 14,05: Segunda edición. Informativo local. 14,33: Viva la gente del deporte. Edición local. 15,00: Crónica 3. 15,05: Viva la gente de Burgos. 16,05: Viva la gente de la tarde. 18,30: Viva la gente del Cole. 19,05: Antena de Castilla y León. 19,20: Tercera hora. Informativo local. 19,33: Los 33 de Antena 3 (edición local). 20,05: Viva la gente de la música. 20,33: Gomaespuma. 21,33: La salud es lo que importa. 22,30: Hora cero. 24,00: Supergarcía en la hora cero. 1,30: Polvo de estrellas. Justo al finalizar Supergarcía. 4,00: Gomaespuma (repetición). 5,00: Supergarcía (repetición). Noticias a las horas en punto y a las medias.

Radio 80

Serie Oro. (97.1. MHz)

Veinticuatro horas de la mejor música con las 2.000 mejores canciones de las tres últimas décadas.

RNE Castilla y León

RNE-5. Frecuencia: 1.017 Khz. O.M.

Programación de lunes a viernes: De 8,45 a 9 h.: Informativo local. De 12 a 13,30 h.: Magazine local «Como te le cuento». De 13,50 a 14 h.: Informativo local. De 15 a 15,30 h.: Información deportiva local «Libre directo». De 16 a 17 h.: Magazine provincia «La espadaña». De 19,05 a 19,45 h.: «Contigo en la distancia». De 19,55 a 20 h.: Informativo local. Programación sábados: De 8,50 a 9 h.: Informativo local. De 13,50 a 14 h.: Informativo local. De 14,30 a 15 h.: Información deportiva local «Libre directo». De 17 a 19,15 h.: Retransmisión encuentros fútbol «Con el Real Burgos». Estos programas se emiten por R-5. Frecuencia 1.017 Khz. O.M.

Radio Castilla-SER

O.M. 1.584 Kc.

6,00: Matinal SER, con información a las 7,20, 7,50 y 8,30. 9,00: «Hoy, por hoy», con Iñaki Gabilondo. 12,30: Magazine local. 14,00: Informativo hora 14. 15,05: Programa deportivo local. 16,05: Programa musical. 17,00: Sesión de tarde, con Julio César Iglesias. 19,05: Magazine local. 20,00: Informativo hora 20. 21,05: Sorteo ONCE. 22,00: Coplas de mi SER. 23,00: Hora 25. 00,00: El larguero. José Ramón de la Monrena. 01,00: La ventana indiscreta. 04,00: De la noche a la mañana. A todas horas informativos SER.

Radio Castilla-40 Principales

89.1

En directo 24 horas de música de actualidad. Conexiones vía satélite con sonido digital. Sábados, American Top Forty. Domingos, Gran Musical. La mejor música nacional e internacional durante todo el día.

RESTAURANTES

ASADOR RESTAURANTE LA GLORIA
Especialidad olla podrida y cordero asado, cordero por encargo y la olla podrida todos los miércoles, demás días de encargo. Asamos para llevar. ☎205950. Hospital del Rey.

ALMUERZOS TONI
Meriendas, cenas, menús variados, 725 pesetas. Especialidad en alubias con almejas, pimientos rellenos de merluza, rabo de buey, cazuelitas variadas. Almuerzos especiales de 9 a 12. Lunes cerramos. Regino Sáinz de la Maza, 10. ☎272102.

ASADOR LOS TRILLOS
Horno a la vista. Sólo cordero asado con ensalada, torta y jarro de vino de ribera. Para pinchar, chorizo a la brasa, morcilla, pimientos asados con anchoa y poco más. Alguna chuletilla a la brasa y cabecillas, los jueves, las cabecillas a 300 pesetas. También asamos para llevar. Estamos en El Hospital del Rey. ☎ 262877 y 201209. Abierto todos los días.

CAMPING FUENTES BLANCAS
Abierto todo el año. Especialidad en paellas y comida casera. ☎233481.

ASADOR CASA AZOFRA
Asador restaurante. Especialidad en cordero asado al horno de leña. Asamos para llevar. Por encargo saboree nuestra olla podrida, calle Hospital del Rey. Reserva mesas ☎205973.

LA VARGA
Especialidad: entremeses y pescados. Carretera Madrid-Irún, kilómetro 232. A 5 kilómetros de Burgos. ☎201640.

MESON DE LOS INFANTES
Especialidades: olla podrida, lentejas medievales, cochinillo asado. Corral de los Infantes. ☎205982.

MESON EL SARDINERO R&M
Especialidad sardinas y chuletas asadas en barbacoa. Servicio de restaurante a la carta. Tres menús diarios a elegir. Patio de verano. A partir de las 6,30 tarde. Capacidad 40 personas. Reserve al ☎ 209022, calle Santa Agueda, 21. Junto a Catedral.

MESON DEL VENA
Dos menús diferentes de lunes a viernes, a 900 pesetas. Menú típico castellano. Sopa castellana, cordero asado con ensalada, postre del abuelo, vino de la Ribera, 1.900 pesetas. C/. Alférez Provisional (frente Iberduero). ☎221551.

SAN AMARO
Especialidad en carnes rojas, pescado finos. Postres caseros. Carretera Valladolid, s/n. ☎201707.

SANTANDER
Menús diarios, 1.000 pesetas. Platos combinados. Especialidades: merluza rellena de salmón, escalopines marsala. Santander, número 6. ☎230899.

TORRES
Especialidad: cordero asado al horno de leña. Bodas, comuniones y banquetes. Esquina calle Vitoria, número 228 (Gamonal). ☎ 220132.

RESTAURANTE TABERNA EL CORRALON
Especialidades: Sopa de cangrejos y cordero. Besugo a la bilbaína. Bacalao al pil-pil. Parrillada de cordero. Selecta cocina vasco-castellana. Buen ambiente y precio. Corral de los Infantes, s/n. ☎205997. (Bajo Arco Santa María).

RESTAURANTE LA CANCELA
Los mejores platos de la nueva cocina burgalesa. Especialidades: hojaldre con puerros. Salmón Marinado con setas. Patatas a la importancia con almejas. Solomillo vino tinto. Natillas con lengua de gato. Menú diario 1.800 pesetas. Plaza Virgen del Manzano, número 6. ☎232850.

LA CUEVA
Especialidades: sopa serrana, merluza donostiarra. Plaza Santa María, 7. ☎ 208671. Cerrado domingos noche.

RESTAURANTE GAMONAL
Menú diario para comer como en casa. Gran variedad. Reserve su mesa en calle Vitoria, 191. ☎220036.

RESTAURANTE ASADOR FUENTES BLANCAS
Cocina tradicional, especialidad en paellas y en barbacoa, chorizo y morcilla a la brasa, chuletillas y pollo asado. Parque Fuentes Blancas. ☎236976.

RESTAURANTE DE ANGEL
Especialidad en pescados. Caza en temporada. Cocina castellana. Repostería casera. Tres menús diferentes diarios por 850 pesetas. Restaurante de Angel, 80 plazas. Fernán González, 36. ☎ 208608.

RESTAURANTE VILLAFRIA 33
Especialidad de la casa: salmonetes al horno, langostinos a la plancha, chuletas de ternera a la pimienta. Cocina casera. Reserve su mesa fin de semana. Junto al surtidor de Villafría. ☎220019.

CAFETERIA AVENIDA
Totalmente reformada. Nueva dirección. Abierto desde las 7 de la mañana. Desayunos, almuerzos, comidas, cenas, banquetes, reuniones y comuniones. Cocina casera. Especialidad de la casa: escalopines Avenida. Nos encontramos en Avenida del Cid, número 92 (junto al ambulatorio). ☎221022.

FONTANA DI TREVI
El paraíso de las delicias en Burgos. Paté original de foi-gras, ensalada de mar, solomillo de jabalí en salsa de vino y ciruela, pasta fresca, postre Fontana, helado de producción propia, pan fresco todos los días, toda la variedad de vino italiano y menú sorpresa: 2.750 pesetas. Avenida del Vena, 6. ☎ 220874.

CAMPING CABIA
Carretera Valladolid, Km. 15. ☎412078. Bar, piscina, camping, restaurante con chimenea. Cocina casera, especialidad en olla podrida los jueves. Menús económicos. Bautizos, comuniones y meriendas. A 10 minutos de Burgos.

BAR RESTAURANTE IBEAS
Comidas económicas. Menús del día. Habitaciones. Bar Ibeas, calle Candelas, 21. Gamonal. ☎220009.

CANTINA QUINTANAPALLA «LAS CAMPANAS»
Comidas, meriendas, cenas. Calle Mayor, s/n. (dentro del pueblo). ☎430320. Quintanapalla (carretera Vitoria, Km. 12).

MERENDERO FUENTE PRIOR
Especialidad en cazuelitas. Abierto, Todos los días.☎276660.

RESTAURANTE LA TABLA
Especialidad en Tabla de pescado, Tabla de carne, Tabla mixta, Tabla de marisco. Paellas y menús de encargo. Comidas de empresa. Calzadas, 7. ☎272384

RESTAURANTE MARISQUERIA EL GROVE II
Especialistas en mariscos, carnes y pescados, aperitivos en barra. Abierto toda la semana. Plaza San Bruno, 1. ☎235752.

RESTAURANTE LOS BRASEROS
Los miércoles, sopa y cocido castellano. Los jueves, olla podrida. Los sábados, cenas baile. Especialidades: Pimientos de mariscos, carnes a la brasa y pescados. Ctra. Logroño, Km. 102. ☎ 421201.

RESTAURANTE BAR VILLALON
2 menús diarios 650 y 850 Ptas. Carta diaria, habitaciones. Calle La Iglesia, 12 ☎298129. Polígono Villalonquéjar.

HOSTAL LA TRUCHA (COVANERA)
La familia García Mata, anuncia a sus clientes y amigos que los sábado habrá exquisito cordero de Burgos, asado y los domingos, excelente cabrito de Burgos, también asado. Se reservan plazas con antelación por teléfono, llamando al (947) 150012.

La publicidad de
Diario de Burgos
deja huella en cualquier sitio de Burgos y su provincia
Anúnciate en tu Diario

M.C.D. 2018

VIAJES

Ferrocarril:
RENFE
Información 20 35 60
Paquexprés 20 95 20
Despacho Central 20 17 19
Miranda 31 20 05
Aranda 50 04 85

Estación de Autobuses:
Est. autobuses 26 55 65
Soto y Alonso 26 64 71
La Serrana 26 89 95
Continental 26 70 01
ANSA 26 29 29
Amaya 26 90 32
Pedrosa 26 90 32
Simón 26 90 32
Arceredillo 26 83 47
El Noroeste 26 38 02
Pisuerga 26 38 02
Enatcar 26 64 71
Iberbús 26 28 00
Jiménez 26 69 30

Aeropuertos:
Madrid ..... (91) 205 83 43
Bilbao ..... (94) 453 06 40
Valladolid ..... (983) 25 92 12
Vitoria ..... (945) 27 33 00

Aduana 23 58 33

MONUMENTOS

Catedral. – Todos los días, 9,30-13,00 y 16,00-19,00. Individual: 300 pesetas. Grupos: 175. Colectivos especiales (niños y tercera edad): 100. Billete familiar (matrimonio e hijos): 500 pesetas todos.

Colegiata de Covarrubias (Telf. 406311). – Martes, cerrado. Laborables: Sólo a las 10,30-13,30 y 16,30-18,30. Sábados y domingo, 10,00-14,00 y 16,00-19,00. 150 pesetas y grupos 75 pesetas. Colegios, 50.

Iglesia de San Nicolás. – Laborables, 18,30-20,00 horas. Lunes, 9,00-14,00 y 17,00-21,00. Sábados, 9,00-14,00 y 18,30-20,00. Festivos, 9,00-14,00 y 17,00-18,00.

Iglesia de San Esteban. – Llamar a la casa parroquial: 207095.

Museo Monográfico de pintura «Marceliano Santa María». – Lunes y festivos, cerrado. Laborables, 10,00-14,00 y 17,00-20,00. Domingos, 10,00-14,00. 25 pesetas. Gratis colegios y estudiantes con profesores. Jubilados gratis sábados, previa solicitud y en grupos.

Museo arqueológico «Casa de Miranda». – Calles Miranda y Calera. Domingos y festivos, cerrado. Laborables, 10,00-13,00 y 16,45-19,15. Sábados, 11-13,00. Extranjeros, 200 pesetas. Españoles, gratis con el D.N.I.

Monasterio de las Huelgas. – Lunes, cerrado. Laborables, 11,00-13,15 y 16,00-17,15. Domingos, 11,00-13,15. 300 pesetas persona. 225 pesetas grupos. 100 pesetas colegios y jubilados. Los miércoles de cada semana la visita es gratuita.

Cartuja de Miraflores. – Misa laborables: 9,00; festivos: 7,30 y 10,15. Visita laborables, 10,15-15,00 y 16,00-18,00. Visita festivos, 11,20-12,30, 13,00-15,00 y 16,00-18,00.

Iglesia de Santa Agueda. – Abierta horas de culto.

Iglesia de San Gil. – Abierta horas de culto.

Iglesia de San Lorenzo. – Abierta horas de culto.

Iglesia de San Lesmes. – Abierta horas de culto.

Monasterio de San Pedro de Cardeña. – Cerrado por obras.

Monasterio de Santo Domingo de Silos. – Laborables, 10,00-13,00 y 16,30-18,00. Festivos, 16,30-18,00. 150 pesetas. Grupos de 25 y estudiantes, 75 pesetas. Misa (canto Gregoriano): Laborables 9,00. Festivos, 12,00. Vísperas (canto Gregoriano), 19,00.

URGENCIAS

Servicio de Policía 0 91
Serv. Pol. Municipal 0 92
Policía Municipal 28 88 34
y 28 88 39
Guardia Civil 22 90 04
Comisaría 27 68 01
Gobierno Civil 20 55 00
Jefatura de A. 23 24 11
Jftura. Pr. Tráfico 22 11 12
Bomberos 0 80
y 28 88 38
Casa de Socorro 26 14 10
Hospital G. Yagüe 28 18 18
S.S. (Urgen. Resi.) 28 18 00
A. Alcoho. Anó. 23 65 52
S.O.S. droga 26 36 00
Cruz Roja 22 15 00
Serv. Amb. Cruz R. 23 22 22
Hospital Provincial 23 50 11
Tele SOS Burgos 20 90 90
Teléfono Esperanza 20 42 42
Gas Natural, averías 23 44 00
Iberduero, avisos 22 10 81
Ambulancia 20 94 52
RENFE 20 35 60
Obras Públicas 22 45 00
Tele Ruta 91-5352222
Of. Mpal. Consumo ... 28 28 28
O. I. C. (M. I.) 900-150000

Miranda de Ebro

Bomberos 31 00 00
Guardia Civil 31 00 39
Seguridad Social 34 90 00
Cruz Roja 31 00 37
Policía 31 00 95
Gas natural 33 23 33

Aranda de Duero

Bomberos 50 32 00
Guardia Civil 50 00 86
Cruz Roja 50 26 18
Policía 50 29 04
Gas natural 50 06 04

Lerma

Guardia Civil 17 00 37
Cruz Roja 17 00 60

Roa

Guardia Civil 54 00 13
Cruz Roja 54 01 84

Medina de Pomar

Guardia Civil 11 07 06
Centro de Salud 11 16 20

Briviesca

Guardia Civil 59 00 34
Cruz Roja 59 08 28

Belorado

Guardia Civil 58 00 46
Cruz Roja 58 10 89

Villarcayo

Guardia Civil 10 00 17
Cruz Roja 10 01 18

Salas de los Infantes

Guardia Civil 38 00 10
Ambulancia Municipal .. 38 00 21
Serv. Prev. y Salv. 38 09 89
y 38 00 21
Centro de Salud 38 03 47
Cruz Roja 382038

Villadiego

Guardia Civil 36 00 04
Ambu. e Incendios 36 00 04
y 36 00 01

Espinosa de los Monteros

Guardia Civil 12 00 05
Cruz Roja 12 03 93

Melgar de Fernamental

Guardia Civil 37 20 18
Ambulancia Mun. 37 24 93
Centro de Salud 37 25 95
Centro de A. Social 37 24 93
Camping «El Vivero» 37 21 48

Valle de Mena

Cruz Roja 12 62 92

COCHES DE LINEA

SALIDAS

Adrada de Haza: 14,00 (lu., mi., vi.: 18,00, fes. no).

Aguilar de Campoo-Cervera de Pisuerga: 9,30 (ju. y sáb.).

Aguilar de Campoo-Cervera de Pisuerga: 17,00 (diario, dom. y fes. no).

Alar del Rey: 17,30 (diario, vi.: 18,30; sáb.: 13,30, fes. no).

Aranda de Duero: 7 - 10,45 13,00 - 13,30 - 15,30 17,30 19,30 (diario, dom. no).

Arenillas de Riopisuerga: 14,00 19,00 (diario, juev.: 19,00, sáb. 14,00, dom. y fes. no).

Arija: 17,30 (lu., mi., vi.: 18,00, fes. no).

Barcelona (directo por autopista): 10,45 - 15,00 - 23,00 (diario, dom. no).

Belorado: 13,30 - 18,15 (diario, vi.: por Cerratón 19,00, dom. y fes. no).

Bilbao (directo): 8,00 - 10,30 16,00 (diario, dom. y fes. no).

Bilbao: 7,15 - 12,00 - 14,00 18,00 (diario, dom. y fes. no).

Bilbao-Espinosa de los Monteros: 14,00 - 18,00 (diario, dom. y fes. no).

Briviesca: 7,45 - 10,30 12,30 13,30 - 17,45 - 19,30 (diario, sáb.: 17,45 - 19,30, dom. y fes. no).

Cabia (por Cayuela-Albillos): 18,30 (lun. y vi.: 19,00, fes. no).

Carcedo de Burgos: 12,45 (vi. fes. no).

Castrojeriz-Arenillas: 14,00 (diario; ju. dom. y fes. no).

Cerezo de Río Tirón: 18,00.

Covaleda: 18,30 (diario, dom. y fes. no).

Eibar: 16,30 (diario, dom. y fes. no).

Fresneda de la Sierra: 19,30 (diario, dom. y fes. no).

Frías-Oña: 17,45 (diario, sáb.: 13,30, dom. y fes. no).

Fuentes de Oñoro-Ciudad Rodrigo-Salamanca-Zamora-Toro-Valladolid-San Sebastián-Irún: 16,30 (diario, dom. no).

Hoyales-Roa: 18,00 (lu., mi., vi., sáb.: 14,00, fes. no).

Irún: 10,45 - 14,15 (diariarimente).

Toro-Zamora-Salamanca-Ciudad Rodrigo-Fuentes de Oñoro: 10,30 (diario, dom. no).

León: 12,00 (diario, dom. y fes. no).

Lerma (por Tordueles): 14,00 (mi., sáb., fes. no).

Lerma (por Tordueles): 14,00 18,30 (lu., ma., ju., vi: 19,15, fes. no).

Logroño (por Briviesca): 7,45 10,30 - 12,30 (diario, dom. y fes. no).

Logroño (por Belorado): 8,30 13,00 - 16,30 - 20,15 (diario, dom. y fes. no).

Los Balbases: 18,30 (lu., vi.: 19,00, fes. no).

Madrid: 9,00 - 11,00 - 12,30 14,15 (sáb., no) - 15,30 - 17,30 - 20,00 - 22,15 (vi., 16,30) (laborables).

Madrid (Bus-Expres): 7,30 (diario, dom. y fes. no).

Mahamud-Presencio-Arcos: 18,30 (ma., mi., ju., fes. no).

Melgar de Fernamental: 13,30 19,30 (diario, dom. y fes. no).

Melgar de Fernamental-Osorno: 17,15 (diario, dom. y fes. no).

Miranda de Ebro: 13,30 17,45 (diario, sáb.: 17,45, dom. y fes. no).

Miranda de Ebro (directo por autopista): 6,45 (diario, sáb., dom. y fes. no).

Oña-Trespaderne: 13,30 (lu., mi., vi.).

Oña (solamente temporada escolar): 13,30 ma. ju.

Palencia: 7,30 - 13,30 - 17,30 (diario, dom., fes. no).

Pedrosa del Príncipe-Astudillo: 17,30 (diario, vi.: 18,30, dom. y fes. no).

Peral de Arlanza-Baltanás-Villahoz: 18,30 (diario, vi.: 19,00, sáb.: 14,00, dom. y fes. no).

Poza de la Sal: 17,45 (diario, sáb.: 13,30, dom. y fes. no).

Salidas Padrones: Padrones-Aguas Cándidas (sábados). Hozabejas-Terminón: 17,45 (vi.). La Parte-Salas (lu. y vi). Rojas-Llanos (mi. y sa.). Rioseras-Salas (ma.). Riocerezo-Salas (ju.).

Pradoluengo: 13,30 (diario, dom. y fes. no).

Quintana del Pidio-Roa: 18,00 (ma., ju., fes. no).

Quintanilla Cabrera-Jaramillo de la Fuente: 18,00 (vi., sáb.: 14,30, fes. no).

Rabé de las Calzadas: 13,30 (vi., fes. no).

Roa de Duero: 18,00 (diario, sáb.: 14,00, dom. y fes. no).

San Sebastián: 10,45 - 14,15 18,45 - 22,15 (de lunes a viernes).
10,45 - 14,15 - 18,45 (sábados)

Sasamón: 13,30 (diario, dom. y fes. no).

Sasamón-Grijalba-Herrera de Pisuerga: 17,30 (diario, vi.: 18,30, dom. y fes. no).

Santander: 7,30 - 10,00 - 15,30 22,15 (diario).

Santibáñez Zarzaguda: 14,30 (diario, dom. y fes. no).

Santo Domingo de la Calzada: 8,30 - 13,00 - 16,30 20,15 (diario, dom. y fes. no).

Santo Domingo de Silos-Caleruega: 17,30 (lu., ma., mi., ju., vi.: 18,30, fes. no).

Santo Domingo de Silos-Caleruega: 14,00 (sáb., fes. no).

Soria: 7,15 - 14,00 (diario, dom. y fes. no).

Tinieblas de la Sierra: 19,30 (vi., fes. no).

Tobar: 19,15 (ma., mi., ju., vi., sáb.: 13,30).

Tordómar: 18,30 (lu., vi., 19,00, sáb.: 14,00, fes. no).

Torrelavega: 10,30 (diariamente).

Tórtoles de Esgueva: 13,45 (lu., mi. y sáb., fes. no).

Tórtoles de Esgueva: 18,00 (diario, vi.: 18,30, sáb.: 13,45, dom. y fes. no).

Valladolid: 10,30 (dom. y fes. no).

Villadiego: 9,30 (lu., fes. no).

Villadiego: 13,30 - 17,30 (diario, vi.: 18,30, dom. y fes. no).

Villadiego: 19,15 (lu., vi., fes. no).

Villahoz: 14,00 (ma., vi., sáb., fes. no).

Vitoria: 10,45 - 12,15 - 16,15 18,45 - 22,15 (de lunes a viernes).
10,45 - 14,15 - 18,45 (sábados).

Servicios domingos y festivos

Aranda de Duero: 10,00 13,00 19,00 - 21,00.

Aguilar de Campoo: 17,00.

Barcelona (directo por autopista): 16,00 - 23,00.

Bilbao: 8,30 - 17,00 - 21,00.

Briviesca: 9,30 - 19,00 - 23,00.

Briviesca-Poza-Frías: 9,30.

Irún: 10,45 - 14,15.

Laredo: 7,30 (Julio, Agosto y Septiembre).

Logroño (por Belorado): 13,00 16,30 - 20,15.

Logroño (por Briviesca): 19,00.

Madrid: 11,00 - 12,30 - 14,15 15,30 - 16,30 - 17,30 - 18,30 19,30 - 20,00 - 22,15 - 23,15 24,00 3,15.

Melgar de Fernamental: 19,00 23,00.

Regumiel de la Sierra (Soria): 9,00 - 21,00.

San Sebastián: 10,45 - 14,15 18,45 - 23,15 - 1,15

Santa Casilda: 9,30 (Julio, Agosto y Septiembre).

Santander: 7,30 - 10,00 - 15,30 20,00 - 23,15.

Sasamón-Grijalba: 23,00.

Torrelavega: 10,30.

Tórtoles de Esgueva: 9,30.

Villadiego: 23,00.

Vitoria: 10,45 - 14,15 18,45 23,45 - 1,15.

Servicios internacionales

Alemania y Bélgica: 2,00 (mi., sáb.).

Bélgica-Alemania-Holanda: 18,00 (jueves).

Holanda: 21,30 (jueves).

Londres: (ju., vi, 11,30; Julio, Agosto y Septiembre).

Londres: (mi. sáb. 12,30).

Lyon-Nimes-Toulouse-Besancon: 17,30 (ma., ju., sáb.).

París-Tours-Burdeos (Bus-Expres): (vi., 17,00).

París-Tours-Burdeos: (ma., ju. y vi., 22,00).

Suiza: 17,30 (ma., ju., sáb.).

EFEMERIDES

1928.- Un decreto-ley crea el Banco Exterior de España y el Seguro de Crédito a la exportación.

Clausura de los Juegos Olímpicos de Amsterdam, con EEUU como ganador.

1929.- Tropas chinas y soviéticas combaten en Manchuria.

1940.- Ataque aéreo británico al canal Dortmund-Ems.

1948.Estados Unidos reconoce al Gobierno de Corea del Sur.

teneciente a Formosa.

1964.- Sudáfrica es excluida de los Juegos Olímpicos a causa de su política de segregación racial.

- Eduard Ochab designado jefe de Estado de Polonia.

1965.- Pleno del Comité Central del Partido Comunista Chino: origen de la revolución cultural china.

1977.- La nave «Space Shuttle», de EEUU, culmina con éxito su primera prueba de vuelo libre.

1983.El atleta español José Marín obtiene la medalla de plata de la prueba de 50 kms. marcha de los campeonatos mundiales de atletismo, celebrados en Helsinki.

1984.- Juegos Olímpicos de Los Angeles, con el boicot de Europa del Este.

1985.- Un Boeing 747 de Air Japan, choca contra un monte japonés y mueren 524 personas.

- 67 muertos y 700 heridos es el balance de siete días de terror en el puerto de Bean, Sudáfrica.

1987.- Las lluvias torrenciales y los violentos tornados que afectan al norte de Bangladesh producen la muerte a unas 300 personas.

1988.- El estreno de la película «La última tentación de Cristo», de Martin Scorsese, causa escándalo en Estados Unidos y, más tarde, en otros países.

1989.- Cayetano Cornet establece la plusmarca española de los 400 ms., en 44.96 segundos, y Ana Barrenechea la de los 100 ms. vallas, en 13.50 segundos, dentro de la segunda jornada de los Campeonatos Nacionales de Atletismo en Montjuic.

Nacimientos

1856.- Eduardo Dato, político español.

1866.- Jacinto Benavente, escritor español, Nobel 1922.

1881.- Cecil B. de Mille, productor de cine estadounidense.

1913.- Mario Moreno, «Cantinflas», actor cómico mexicano.

1920.- Luis Mariano, cantante español.

1925.- Sammy Davis jr, showman norteamericano.

1928.- Carlos Rojas, escritor español.

Defunciones

1546.- Francisco de Vitoria, dominico español, considerado el fundador del Derecho Internacional.

1848.George Stephenson, inglés que inventó la locomotora de vapor y del ferrocarril.

1944.- Miguel Asín Palacios, arabista y filólogo español.

1955.- Thomas Mann, escritor alemán.

1964.- Ian Fleming, escritor, creador de James Bond.

1964.- Isidro Fabela Alfaro, jurista y escritor mexicano.

1977.- Anibal Escalante, piloto cubano.

1982.- Henry Fonda, actor de cine norteamericano.

M.C.D. 2018

Tráfico: Sesenta y ocho muertes durante el pasado fin de semana

Cinco jóvenes perdieron la vida en Huesca al salirse de la calzada su automóvil

MADRID/EFE.-Un total de 68 personas perdieron la vida en los 54 accidentes de circulación que se han producido en las carreteras españolas durante el fin de semana según informó ayer la Dirección General de Trafico.

También resultaron heridas otras 68 personas, 37 de ellas de carácter grave y 31 leves.

Desde las ocho de la tarde del pasado viernes, hasta las ocho del pasado sábado, fallecieron 33 personas como consecuencia de 26 accidentes de tráfico en los que trece personas resultaron heridas graves y otras quince de carácter leve. Por otra parte, hasta las 20:00 horas de ayer, se produjeron 28 accidentes más con un saldo de 35 muertos y cuarenta heridos, de los cuales veinticuatro fueron de carácter grave y dieciséis leves.

El accidente de circulación más grave se produjo sobre las cinco de la madrugada del sábado en el término municipal de Perarrúa, (Huesca) al salirse de la comarcal C-139 un vehículo con el resultado de cinco muertos.

DOLOR Y CONSTERNACION

Este trágico suceso ocurrió a las 5,20 horas de la madrugada del sábado, cuando un Opel Kadett en el que viajaban siete personas se salió de la calzada y chocó contra un muro de contención de tierras de la carretera comarcal Barbastro-Francia, a la altura del término municipal de Perarrúa. Los dos supervivientes del accidente se encuentran en estado grave en hospitales de Zaragoza.

El conductor del vehículo accidentado, Juan Antonio López Pérez, de 29 años de edad, resultó herido grave y fue trasladado al Hospital Clínico de Zaragoza, donde permanece ingresado en la Unidad de Cuidados Intensivos en estado muy grave.

José Vicente Parra Olmedo, de 25 años, Gema Murillo Ferrer, de 23, Víctor Manuel Marcos Berges, de 29 y Manuel Giner López Pérez, de 24 años, murieron en el acto. Otra de las jóvenes que viajaban en el vehículo, María del Carmen Pino Bueno, de 24 años, falleció cuando era trasladada a Zaragoza.

Inmaculada Murillo Pueyo, prima de Gema, una de las fallecidas, permanece ingresada en estado grave en el Hospital Miguel Servet de Zaragoza, según el último parte médico.

El trágico suceso ocurrió en el kilómetro 46 de la carertera comarcal C-139 a la altura del término municipal de Perarrúa, partido judicial de Barbastro, en la provincia oscense.

Los jóvenes bajaban de Benasque a Graus por una carretera que se encuentra en obras.

Cuando atravesaban el tramo, ya arreglado, que dista entre los municipios de Besians y Perarrúa, el Opel Kadett en el que viajaban se salió de la calzada por causas que se desconocen y chocó contra el muro.

Según miembros de la Cruz Roja de Graus que fueron a socorrer a los jóvenes, «el coche ha quedado destrozado. Debían ir a bastante velocidad y al salir de la curva el coche se fue. Salieron despedidos por lo menos cinco de los ocupantes y entre el primer y el segundo cadáver podría haber más de 20 metros de distancia».

Los vecinos de las localidades de Graus y Puebla de Castro quedaron consternados por el accidente ya que algunos de los ocupantes eran de estos municipios y otros, aunque vivían en Barcelona procedían de estas localidades altoaragonesas o tenían algún vínculo familiar.

---

†

EL SEÑOR

Don Angel Herrera Alfonso

Falleció en el día de ayer en Burgos, a los 31 años de edad, confortado con los auxilios espirituales.

Q. E. P. D.

Su apenada esposa: María del Carmen Rubio Gonzalo; hija: Elisabet; padres: Angel y María; padre político: Eliseo Rubio; hermano: Lorenzo; hermanos políticos, tíos, sobrinos, primos y demás familia.

Ruegan una oración por el eterno descanso de su alma. Las honras fúnebres y funeral se celebrarán hoy, lunes, a las seis de la tarde, en la iglesia parroquial de Santa María, de Salas de los Infantes, efectuándose acto seguido la conducción del finado al cementerio de dicha parroquia.

Nota: El cadáver se recibirá en la iglesia.

Salas de los Infantes, 12 de Agosto de 1991.

---

†

LA SEÑORA

Doña Petra Lastra Hidalgo

Falleció en el día de ayer, a los 71 años de edad, después de recibir los Santos Sacramentos y la Bendición de Su Santidad.

Q. E. P. D.

Sus apenados primos y demás familia.

Ruegan una oración por el eterno descanso de su alma. Las honras fúnebres y funeral se celebrarán hoy, lunes, a las 6, en la iglesia parroquial de Basconcillos del Tozo, efectuándose acto seguido la conducción de la finada al cementerio de dicha localidad.

Vivía: San Pablo, número 39

Burgos, 12 de Agosto de 1991.

(Funeraria San José)

● FARMACIAS

SERVICIO DE GUARDIA.- De nueve y media de la mañana a once de la noche: García Antón, Vitoria, 20; Geli, Pedro Alfaro, 9 (Gamonal, a altura calle Vitoria, número 228); Díez Ruiz, Calzadas, 77.

SERVICIO DE URGENCIA.- De once de la noche a nueve y media de la mañana: Geli, Pedro Alfaro, 9 (Gamonal, a altura número 228); Díez Ruiz, Calzadas, 77.

LAS ESQUELAS
Se reciben hasta las doce de la noche en calle San Pedro de Cardeña, 34
Diario de Burgos

---

†

EL SEÑOR

Don Gonzalo Ordóñez Pampliega

Falleció el día 11 de Agosto, a los 48 años de edad, después de recibir los Santos Sacramentos y la Bendición de Su Santidad.

D. E. P.

Su apenada madre, Pilar; hermanos, Juliana, Agueda, Mariano, César y Pilar; hermanos políticos, Luis, Jesús, Ascensión, Felicitas, Begoña y Antonio; tíos, sobrinos, primos y demás familia.

Ruegan oraciones por el eterno descanso de su alma. Las honras fúnebres y funeral se celebrarán hoy, lunes, a las 11,30, en la iglesia parroquial de Iglesias, acto seguido la conducción del finado al cementerio de dicha localidad.

Vivía: Iglesias

Capilla ardiente: Capillas Residencia Sanitaria.

Burgos, 12 de Agosto de 1991.

(Funeraria La Paz)

---

†

EL SEÑOR

Don Felipe Nocedal Calvo

Falleció en el día de ayer, a los 44 años de edad, después de recibir los Santos Sacramentos y la Bendición de Su Santidad.

Q. E. P. D.

Su apenada esposa, doña Pilar Alegre Sáiz; hijos, Juan-Antonio, Raúl y Sergio; padres, don Víctor Nocedal y doña María Calvo; padres políticos, don Aureo Alegre y doña Sabina Sáiz; hermanos, Evelia, Rosa María y Carlos; hermanos políticos, sobrinos, primos y demás familia.

Ruegan una oración por el eterno descanso de su alma. Las honras fúnebres y funeral se celebrarán hoy, lunes, a las 4, en la iglesia parroquial de San Fernando, efectuándose acto seguido la conducción del finado al cementerio de San José.

Vivía: C/. Pedro Maldonado, 5

Capilla ardiente: Capillas de Funeraria San José.

Burgos, 12 de Agosto de 1991.

---

†

EL SEÑOR

Don Angel Barriocanal Ibáñez

Falleció en el día de ayer, a los 69 años de edad, después de recibir los Santos Sacramentos y la Bendición de Su Santidad.

Q. E. P. D.

Su apenada esposa, doña Angeles Escudero Martínez; hermanos, Marcelina, Lucía, Margarita, Milagros, Felipa, Alejandro, Tomasa, Candelas e Hilario; hermanos políticos, sobrinos, primos y demás familia.

Ruegan una oración por el eterno descanso de su alma. Las honras fúnebres y funeral se celebrarán hoy, lunes, a las 12, en la iglesia parroquial de La Real y Antigua, de Gamonal, efectuándose acto seguido la conducción del finado al cementerio de San José.

Vivía: C/. Vitoria, 177

Capilla ardiente: Capillas de Funeraria San José.

Burgos, 12 de Agosto de 1991.

---

†

LA SEÑORA

Doña María Martín Santamaría

Falleció en el día de ayer, a los 76 años de edad, después de recibir los Santos Sacramentos y la Bendición de Su Santidad.

Q. E. P. D.

Su apenado esposo, don Juan Ibeas Nidáguila; hijos, Juan José y Fátima; hijos políticos, Pilar y Cipriano; nietos, hermanos políticos, sobrinos, primos y demás familia.

Ruegan una oración por el eterno descanso de su alma. Las honras fúnebres y funeral se celebrarán hoy, lunes, a las 4,30, en la iglesia parroquial de San Pedro y San Felices, efectuándose acto seguido la conducción de la finada al cementerio de San José.

Vivía: Villímar

Capilla ardiente: Capillas de Funeraria San José.

Burgos, 12 de Agosto de 1991.

M.C.D. 2018

LAS PELICULAS

«El león en invierno»

TVE-2, 22,10 horas

• Tras la muerte de Spencer Tracy, acaecida poco después del rodaje de «Adivina quien viene esta noche», Katherine Hepburn tuvo que superar un difícil trance personal. Durante este tiempo cae en sus manos la adaptación de una pieza teatral de James Goldman que incide en las difíciles relaciones que mantienen Leonor de Aquitania y Enrique II, rey de Inglaterra, dando origen a un drama histórico de marcado carácter teatral, «El león en invierno».

Un director más bien limitado, Anthony Harvey, hizo recaer todo el peso de la narración en la profesionalidad de sus actores y sobre todo en la pareja protagonista integrada por Katherine Hepburn y Peter OToole, que mantienen a lo largo de toda la película un gran duelo interpretativo, sin hacer de menos tampoco las espléndidas composiciones en roles secundarios de intérpretes de sólida formación teatral como John Castle, Nigel Terry, Antohny Hopkins y Timothy Dalton.

«Volvió el amor»

TVE-2, 01,00 horas

• El debut como realizador del inteligente cineasta Joshua Logan, cuya carrera cinematográfica se desarrollaría con relativa continuidad dos décadas después, fue un melodrama titulado «Volvió el amor» que reunió en el reparto a dos actores asiduos del cine de Fritz Lang como Henry Fonda y Joan Bennett.

La trama argumental, rubricada por David Hertz, resulta bastante convencional y en ella se narra la historia de una joven que se casa con un escritor alcohólico, el cual muere accidentalmente en el transcurso de una fiesta en París. Decidida a reiniciar una nueva vida, regresa a Nueva York para encontrarse con el que fuera su primer amor, un profesor de Biología.

«Georgia»

TELE-5, 11,00 horas

• «Georgia» es una de las mejores películas aparecidas en el cine norteamericano durante la década de los ochenta, si bien pasó totalmente desapercibida durante su estreno comercial en España.

A partir de un guión de Steve Tesich, el realizador Arthur Penn lleva a cabo un drama intimista y nostálgico sobre la década de los sesenta.

Hepburn es Leonor de Aquitania en «El león en invierno».

SUS VACACIONES AL MEJOR PRECIO Viajes Castilla Mundial Héroes del Alcazar, 4

● TVE-1

MAÑANA

07,45 Carta de ajuste.
07,59 Apertura.
08,00 Avance telediario.
08,15 Informativos en lenguas extranjeras.
09,00 Avance telediario.
09,05 Los vengadores.
09,55 Europa en sus siglos oscuros.
10,50 Avance telediario.
10,55 El tiempo es oro (rep.).
11,45 A vista de pájaro (rep.).
12,10 Avance telediario.
12,15 Generaciones.
12,55 Avance telediario.
13,00 Magazine regional.
13,30 Telenovela.
13,55 Informativo regional.
14,30 Cheers.

TARDE

15,00 Telediario-1.
15,35 La dama de rosa.
16,25 Nuestras series: «Nonni». Las aventuras de Nonni y Manni llegan a su fin. Perseguidos y perseguidores confluyen en la montaña. El volcán entra en erupción.
17,20 Avance telediario.
17,25 Aventura 92.
17,55 La vuelta al mundo de Willy Fogg.
18,30 La aventura de crecer.
19,00 La palmera.
20,05 Corrupción en Miami: «Juego de niños». Al intervenir en una riña familiar Crockett dispara a un niño de 13 años.

NOCHE

21,00 Telediario-2.
21,35 Caliente.
22,35 Colombo (nuevos episodios): «Colombo va a la guillotina». Un vidente, que acaba de pasar con éxito una prueba para demostrar sus poderes extrasensoriales ante responsables de la CIA, mata a un mago con el que ha compartido un turbio pasado. Un niño, será quien proporcione a Colombo las pistas para descubrir al asesino.
00,15 Diario noche.
00,45 Miss Marple: «En el Hotel Bertram». La señorita Marple es invitada por su propio sobrino a pasar dos semanas en el Hotel Bertram. Durante su estancia allí observa a los otros clientes, dándose cuenta de la llegada de la Srta. Sedgewick.
01,40 Despedida y cierre.

● TVE-2

07,45 Carta de ajuste.
07,59 Apertura.
08,00 Babilonia (repetición).
09,00 Barrio Sésamo.
09,25 Dibuja-2.
09,55 Noticias.
10,00 Cine para todos: **«La leyenda del Lobo».** De James Algar. USA. 1962. Lobo, hijo de Feroz y su compañera, vive su infancia en familia. (★)
11,05 Documental: «Una minuciosa contemplación al gran paro».
11,30 Universidad de verano.
12,30 Noticias.
13,30 La hora de...
14,25 Noticias.
14,30 Babilonia.
15,30 Dibuja-2.
16,00 Webster.
16,25 Noticias.
16,30 Primera sesión: **«Tiempo de canciones».** De Bob Nolan. USA. 1948. Dur: 72 minutos. Deliciosa fantasía de dibujos animados con el fondo folklórico para el romance de Pecos Bill o la música clásica y precisa de una romántica pareja de copos de nieve. (★)
17,45 Noticias.
17,50 Documental.
18,05 Historias de cada día.
19,00 Vía Olímpica.
19,25 Deportes.
19,30 Fútbol. Torneo Costa Verde: Levsky de Sofía-Sporting.
21,30 Noticias en la 2.
21,45 Murphy Brown: «Brown y Blue».
22,10 La estrella es...Katharine Hepburn: **«El León de Invierno».** De Anthony Harvey. Británica. 1968. Dur: 134 minutos. Transcurre la Navidad de 1183. Enrique II, rey de Inglaterra, casado con Leonor de Aquitania, se siente ya viejo y considera que ha llegado el momento de elegir al que habrá de ser su sucesor. (★★★)
00,30 Rápido.
01,00 Ultima sesión de cine: **«Volvio el amor».** De Joshua Logan, Arthur Ripley. 1938. Dur: 74 minutos. Ives Tourner deberá separarse de Julie Wair, la chica a la que ama para irse a estudiar fuera. (★★)
02,15 Despedida y cierre.

● ANTENA 3

07,00 Carta de ajuste.
07,30 Aula 3.
08,00 La guardería con Teresa Rabal.
10,00 Noticias.
10,03 Pasarela.
10,30 Pasionaria.
11,00 Viva la vida con Bartolomé Beltrán.
12,00 Noticias.
12,03 Santa Bárbara. Lionel le cuenta a Julia la pelea que tuvo la noche anterior con Caroline por lo que Julia se enfada. Lionel le dice que sus problemas con Caroline los tiene que arreglar con ella.
13,00 Bonanza.
14,00 Noticias.
14,03 Embrujada.
14,30 Cosas de casa.
15,00 Noticias.
15,30 Tan contentos con Consuelo Berlanga.
15,33 Telecine: **«Arma secreta».** De Don Taylor. USA. 1985. Dur: 96 minutos. Color. Int: Sally Kellerman y Linda Hamilton. Las mujeres más hermosas de la URSS son entrenadas por la KGB y cada una de ellas es un arma secreta. (★)
18,30 Noticias.
18,33 Continuación de Tan contentos.
19,00 La merienda con Raquel y Ana.
20,00 Chicas con clase.
20,30 La ruleta de la fortuna.
21,00 Noticias.
21,30 El equipo A.
22,30 La película del lunes: **«Shaft: los carnívoros».** De Lee Philips. USA. 1973. Dur: 90 minutos. Color.
00,30 Noticias.
00,45 Ciclo de cine negro: **«Criminales de domingo».** De José Giovanni. Francia. Dur: 90 minutos. Int: Sophie Ladmiral y Georges Wod. Un joven rebelde e independiente, harto de la vida monótona que lleva, decide huir de su casa y buscar aventuras en la gran ciudad. Pero en cuanto llega, se ve envuelto en jaleos, y la policía comienza a seguir sus pasos. (★★)
02,15 Pasarela.
03,00 Cierre de emisión.

● TELE-5

08,00 Dibujos Animados.
09,25 Humor amarillo (repetición).
09,50 ¿Hablando se entiende la basca? (repetición).
10,15 Telerromance.
11,00 Cine corazón: **«Georgia».** De Arthur Penn. 1981. Dur: 109 minutos. Int: Craig Wason, Jodi Thelen. Se narra la historia de un grupo de chicos y chicas, hijos de emigantes yugoslavos, que viven en Indiana. Sus luchas y amores dentro de la turbulenta década de los sesenta. (★★)
12,55 Vacaciones en el mar.
13,40 Dibujos animados.
14,05 Arnold.
14,35 Telerromance: «Inés Duarte, secretaria».
15,25 Cine vacaciones: **«Horizontes azules».** De Rudolph Maté. USA. 1955. Dur: 108 minutos. Int: Fred Mc Murray, Edmund H. North, Winton Miller. La historia de dos exploradores que en 1803 atravesaron todo el territorio de Loussiana. El viaje constituyó una apasionante aventura llena de peligros.
17,10 Misión imposible.
18,05 Super Guay. Presentado por Rita Irasema y Miliki.
19,35 ¿Hablando se entiende la basca?
20,05 Apartamento para tres: «Jack el destripador».
20,30 Bateadores.
20,55 Hoy. Avance informativo.
21,00 Telecupón.
21,15 Telerromance: «Topacio».
22,00 Noche de acción: **«Rape squad».** De Robert Kelljchian. USA. 1974. Una chica es salvajemente violada por un maníaco. Acude a la policía a denunciar el hecho y, a pesar de ser el cuarto caso denunciado en poco tiempo, no parece que hagan demasiados esfuerzos por detener al criminal. Al conocerse varias de las víctimas en una rueda de testigos deciden unirse y buscar ellas mismas al violador. (★)
23,40 Entre hoy y mañana.
00,10 Los misterios de la noche.
01,00 Pressing Boxeo.
02,00 Cierre de emisión.

● CANAL +

07,45 Carta de ajuste.
08,00 Redacción, noticias.
08,10 ABC World news.
08,35 Del 40 al 1 (Multidifusión).
09,29 Primer plano (Multidifusión).
10,00 Cine (c.): **«Lorna Doone».** De Andrew Grieve. Gran Bretaña. 1990. Int: Michael Mackenzie, Andrew Ferguson, Sean Bean, Claire Madden Clive Owen, Paul Young.
11,27 Cine (c.): **«Entre Salvajes».** De Jean Jacques Beineix y Jacques Forgeas. Francia. 1988. Int: Isabelle Pasco, Gérard Sandoz.
13,30 Los 40 Principales.
14,00 Redaccion. Noticias.
14,10 Dibujos Animados: Shagma.
14,35 Dibujos Animados: «El ataque de los tomates asesinos».
15,00 Cine (c.): **«Loca».** De Martin Ritt. USA. 1987. Int: Barbara Streisand, Richard Dreyfuss, Maureen Stapleton, Karl Malden.
16,56 Cine (c.): **«Viernes 13 VII».** De John Carl. USA. 1988. Int: Lar Park Lincoln.
18,21 Sesión de tarde (c.): **«Días rebeldes».** De Albert Magnoli. USA. 1986.
20,00 Avance. Redacción.
20,05 Los 40 Principales.
20,31 Telecomedia: Los primeros de la clase.
21,01 Telecomedia: Primos lejanos.
20,31 Telecomedia: «Los primeros de la clase».
21,01 Telecomedia: «Primos lejanos».
21,30 Redacción. Noticias.
22,00 Estreno Canal + (c.): **«Tata mía».** De José Luis Borau. España. 1986. Int: Imperio Argentina, Alfredo Landa, Carmen Maura, Xavier Elorriaga, Miguel Rellán, Marisa Paredes, Julieta Serrano, Enriqueta Caballeira, Emma Suárez y Paloma Gómez.
23,29 Análisis de la Liga.
00,09 Boxeo.
01,09 Sesión especial: **«En penumbra».** De José Luis Lozano. España. 1985. Int: Amparo Muñoz, Miguel Bosé, Tony Cantó, Lola Herrera, Antonio Garisa, Miguel Molina.
02,34 Cierre.

M.C.D. 2018

Diario de Burgos

EDITA: DIARIO DE BURGOS, S.A. ● REDACCION, ADMINISTRACION Y TALLERES: SAN PEDRO DE CARDEÑA, 34 ● 09002 BURGOS ● Tels.: 26 72 80 (REDACCION) 26 83 75 (ADMINISTRACION) ● TELEX: 39 703 ● FAX: 26 80 03 y 27 72 19 ● APDO. DE CORREOS: 46 ● DEPOSITO LEGAL: BU-3-1958

ADVERTENCIA CIENTIFICA ● Una especie de alga marina denominada «Caulerpa Taxifolia», que hasta ahora sólo se reproducía en aguas calientes como las del Pacífico o Mar Rojo, se está extendiendo por el Mediterráneo y podría perturbar su equilibrio ecológico de manera «irreversible»

PELIGRA EL EQUILIBRIO ECOLOGICO

Por una especie de alga que se extiende por el Mediterráneo

FERNANDO LINARES
PARIS

□ El director del laboratorio de Medio Ambiente Marino de la Facultad de Ciencias de Niza (sudeste francés), Alexandre Meinesz, advierte de los peligros de esta alga tóxica en un informe científico que aparecerá próximamente en la publicación especializada «Oceanológica Acta».

Meinesz afirma que las consecuencias «potenciales» de una «invasión» de esta especie de alga marina son «cien mil veces peores que las de una marea negra» y que cuando la «Caulerpa Taxifolia» avanza «no encuentra nada que la detenga».

Esta especie se detectó por primera vez en el Mediterráneo en las costas de Mónaco, al pie del acantilado donde está ubicado el Museo Oceanográfico, donde algas de este tipo habían sido cultivadas en varios acuarios.

Francois Doumenge, que sustituyó al comandante Jacques-Ives Cousteau como director del Museo Oceanográfico de Mónaco, rechazó sin embargo la supuesta relación del centro con la aparición del alga en el Mediterráneo y negó que esta especie pueda poner en peligro su ecosistema.

«Esta alga es como una serpiente de mar y, como otras muchas especies, ha podido penetrar en el Mediterráneo a través del canal de Suez o fijada en la quilla de algún barco; y en cuanto al problema de su toxicidad, corresponde más a la literatura que a la realidad», dijo.

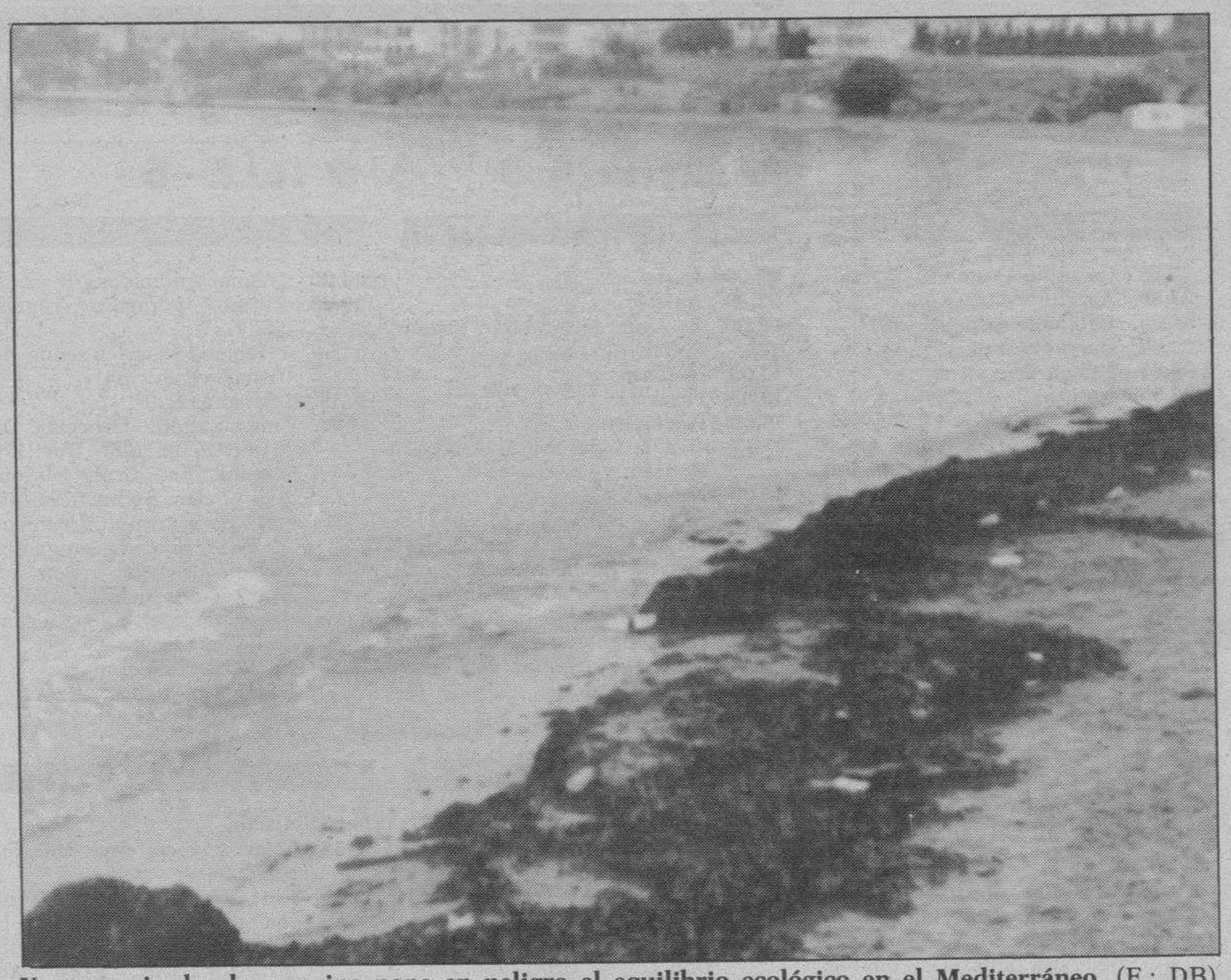

Una especie de alga marina pone en peligro el equilibrio ecológico en el Mediterráneo. (F.: DB).

Meinesz sostiene por el contrario que esta especie exótica que vive habitualmente en aguas calientes ha logrado adaptarse a mares más fríos y se ha extendido rápidamente hacia el oeste, eliminando progresivamente las especies concurrentes.

Este científico declaró que la «Caulerpa Taxifolia» contiene toxinas, que desarrolla para protegerse contra algunas especies marinas, por lo que puede contaminar toda la cadena alimentaria marina y tener repercusiones catastróficas sobre la pesca.

En algunos lugares, añadió, su densidad puede alcanzar las 8.000 hojas por metro cuadrado, y sus raíces pueden crecer tres metros en un año

Las hojas filamentosas de esta especie pueden alcanzar los 45 centímetros de longitud, según el director del laboratorio de Medio Ambiente Marino de la Facultad de Niza.

EL GAVILAN

Recomendados

J-2

HUBO un tiempo en el que la metáfora del enchufe la sabíamos todos. Esa metáfora ha cambiado o se ha perdido, pero su significación y funcionalidad. Hoy se habla más de los recomendados, evidente eufemismo para decir con otras palabras lo mismo que con el enchufe. Pues a todos los recomendados del mundo yo les deseo el mismo tratamiento que lo que cuentan que hizo un famoso general en jefe. «El general en jefe detiene a un soldado que huye ante el enemigo, y dice su ayudante: Que lo peguen cuatro tiros por cobarde. A lo que repuso el ayudante: Mi general, ¿sabe su Excelencia que ese hombre es el recomendado del ministro? ¡Ah!, ¿es el recomendado? Pues que le peguen un tiro solamente».

Los recomendados lo son, primordialmente, en función del apellido o la estima, y luego en función de la valía. En algunos casos, la carencia de esta última hace precisamente que se redoblen las solicitudes de los primeros hasta límites en ocasiones vergonzantes. Uno avala en esta clase de negocios más que a la persona la profesionalidad presunta del recomendado. Y aquí es donde aparecen todos los disparates de la elección: el nombre o en su caso los afectos prevalecen en muchos casos sobre los valores de otros que o no tuvieron padrinos o no hicieron nada por tenerlos.

MESA - MADERO

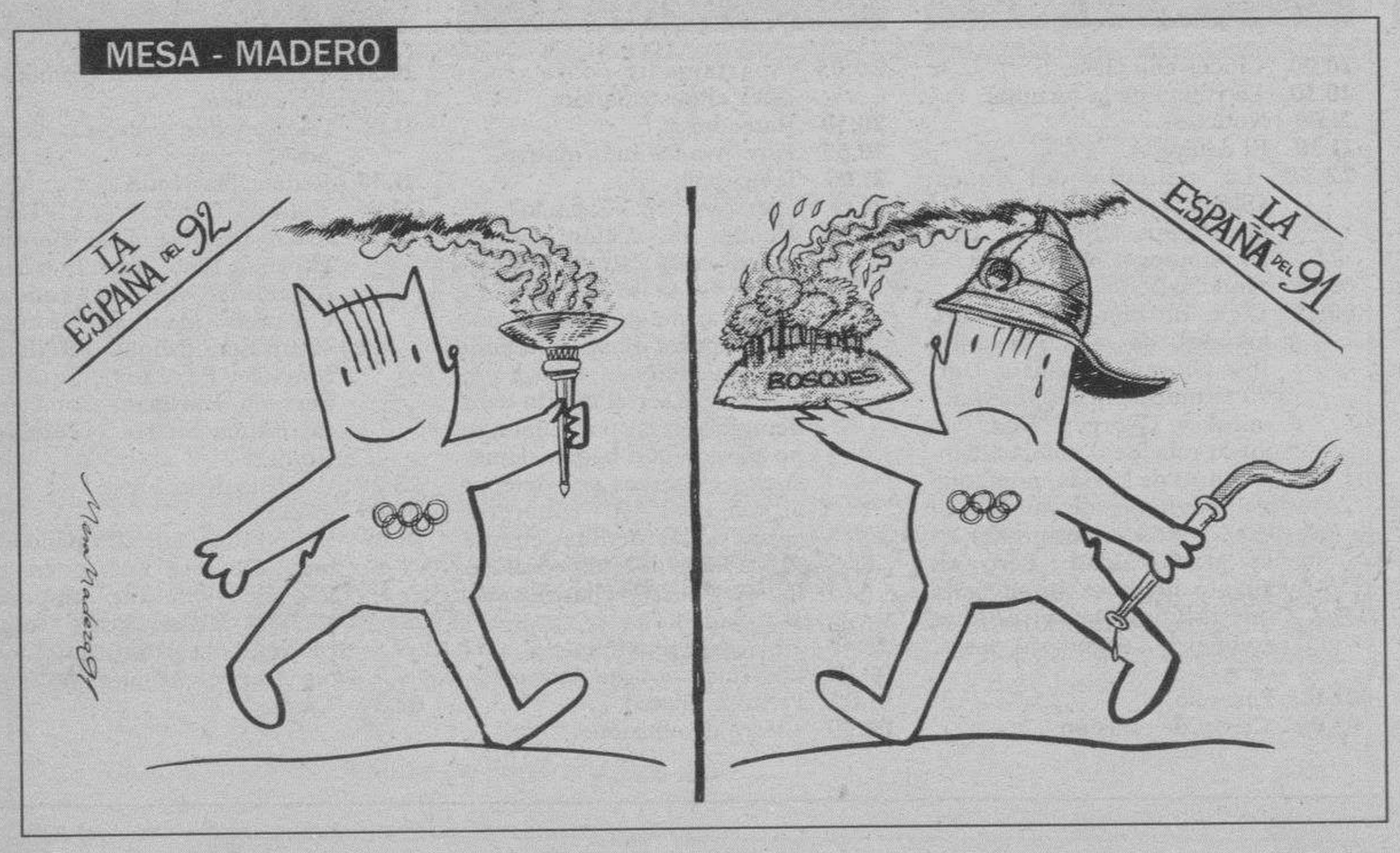

MUEBLES evelio
General Yagüe, 32

Bonoloto

4 - 8 - 25 - 37 - 46 - 48

Complementario **21** Reintegro **8**

Reparto de premios

1.ª	Categ.	(6 aciertos)	187.956.827
2.ª	»	(5 ac. y comp.)	3.789.908
3.ª	»	(5 aciertos)	7.579.817
4.ª	»	(4 aciertos)	10.738.074
5.ª	»	(3 aciertos)	22.739.450

M.C.D. 2018